INDEX

2 Mondanités
3 Nouvelles locales
4 Editorial
5 Radiophonie
6 Théâtres et Royaume des femmes
7 Nouvelles ouvrières
9 Nouvelles diverses
10 Sport
12 Finance
14 Petites annonces

La Patrie

A la faveur des encouragements que nous escomptons, nous voulons que "La Patrie" prenne de jour en jour un nouvel essor dans la voie du progrès. Nous invitons le public — lecteur et annonceur — à suivre de près les développements de "La Patrie" sous sa nouvelle direction.

55e ANNEE—No 130 | TEMPERATURE: BEAU ET CHAUD | MONTREAL, JEUDI 27 JUILLET 1933 | MEMBRE DE LA C. P. ET DE L'A. B. C. | 16 PAGES — 2 CENTS LE NUMERO

Invalidité de la taxe de l'Alberta sur les successions

PROROGATION DU CONGRÈS ÉCONOMIQUE DE LONDRES

L'atmosphère est moins optimiste qu'à l'ouverture

Désappointement général. – Personne ne doute, cependant, du succès éventuel.–Message réconfortant du Président Roosevelt au premier ministre MacDonald.

LONDRES, 27 juillet. — (Presse associée). — A la suite des discours des principaux délégués, la conférence économique mondiale s'est ajournée ce soir.

Les diplomates n'ont pas caché leur désappointement.

"Nous n'avons pas lieu de nous féliciter des résultats obtenus, fit le premier ministre Hendryk Colijn, de la Hollande. Il craint une aggravation de la situation actuelle.

"Inutile, déclara M. Neville Chamberlain, de cacher le fait que nous sommes grandement désappointés et que nous avons fait très peu de progrès dans la direction de notre but."

Cependant personne ne douta que la conférence n'eût entamé une tâche qui serait menée à bien.

M. James M. Cox, des Etats-Unis, croit que la conférence a donné des résultats précieux. L'isolement médiéval n'est plus de mise à notre époque, dit-il.

LE MESSAGE ROOSEVELT

Le message suivant du Président Roosevelt fut lu à la fin de la séance plénière du matin:

Il était adressé au premier ministre Ramsay MacDonald.

"Je tiens à vous faire connaitre ma sincère admiration, mon respect pour votre courage et votre patience en votre qualité de président.

"J'estime qu'à cause de la conférence les nations du monde peuvent continuer à discuter les problèmes mutuels avec franchise et sans rancoeur.

"L'on ne mesure pas toujours les résultats d'après les accords formels. Ils peuvent provenir également d'une libre présentation des difficultés de chaque nation et des méthodes de chaque nation à répondre à ses besoins individuels. Nous, auz Etats-Unis, comprenons les problèmes des autres nations mieux aujourd'hui qu'avant que la conférence se réunisse et nous avons confiance que les autres nations envisageront dans le même esprit de bon vouloir nos politiques américaines qui sont destinées à triompher de notre situation économique sans exemple chez nous.

"Un tel échange, spécialement s'il aboutit à une pleine discussion de tous les problèmes et non de quelques-uns seulement, marque un progrès pour l'avenir.

"C'est pourquoi je ne considère pas la conférence économique comme un insuccès. Dans une large mesure, grâce à votre tact

(Suite à la page 15)

FRUIT DES ACCORDS IMPERIAUX: NEANT

Selon le président de la ligne "Furness Yhithy and Company'.

LONDRES, 27. — Le président de la ligne "Furness Withy and Company," lord Essendon, a déclaré hier qu'en ce qui concerne sa compagnie, les avantages attendus des accords d'Ottawa ne se sont pas réalisés ou du moins ils ont été imperceptibles dans la crise générale.

"Nos exportations au Canada, au lieu d'accroitre ont baissé, dit-il. Bien plus, le commerce argentin, auquel nous sommes fort intéressés, a été sérieusement affecté par la réduction réelle et éventuelle des importations de viande."

MADRID RECONNAIT L'ETAT SOVIETIQUE

La crise ministérielle que l'on appréhendait a été conjurée.

MADRID, 27 juillet. — (Presse associée). — Le gouvernement espagnol a reconnu aujourd'hui le gouvernement de la Russie.

La décision fut prise à un conseil du cabinet que présidait le Président, M. Niceto Alcala Zamora, qui approuva la résolution.

Certains politiciens s'attendaient de voir le gouvernement déchiré par des dissensions intestines. On parlait même de crise ministérielle. Le premier ministre Manuel Azana a conjuré toutes les difficultés.

LE FELD-MARECHAL MOUTO EST DECEDE

Le général Hishikari lui succède comme plénipotentiaire en Mandchourie.

TOKIO, 27. — L'agence Rengo publie la mort, survenue à Tchang-Tchoun ce matin, du feldmaréchal Nobuyoshi Mouto, plénipotentiaire japonais en Mandchourie.

On lui avait donné le surnom de "géant silencieux" de l'armée japonaise. C'est lui qui eut la direction de la récente campagne japonaise dans le Jéhol et en Chine septentrionale.

Il a succombé à la jaunisse. Agé de 63 ans, il était entré dans la carrière militaire comme sous-lieutenant en 1893.

Le général Takashi Hishikari, membre du conseil suprême de la guerre, a été désigné pour lui succéder avec tous les titres attachés à ce poste: commandant en chef de l'armée japonaise en Mandchourie, ambassadeur auprès du Man-Tchéou-Kouo et gouverneur du Kouan-Toung.

L'empressement avec lequel le gouvernement a procédé à la nomination est l'indice qu'il n'entend point relâcher sa politique mandchoue.

FRANCHISE POSTALE

WASHINGTON, 27 juillet. — Le département des postes a étendu au Canada la franchise accordée aux diplomates et aux agents consulaires pour la correspondance officielle.

Le Canada fait partie de l'Union postale depuis l'an dernier.

POUR L'EMIGRATION D'ANGLAIS AU CANADA

LONDRES, 27. — Le colonel G. Kerr, député libéral de Montrose, a proposé durant le débat sur la conférence économique à la Chambre des communes, hier, la création d'un corps officiel qui aiderait les Anglais à s'établir dans les Dominions.

Il rappela qu'il existait au Canada un certain nombre de ces organismes qui sont soutenus par les diverses nations dont les sujets émigrent là. Six cent mille immigrants non britanniques se sont établis au Canada et ce nombre augmente chaque année.

MANQUE D'OUVRIERS

NORTH-BAY, Ontario, 27. — La confection de la route transcanadienne dans la région est ralentie faute de bras. Un grand nombre d'hommes sont allés travailler à la moisson dans l'Ouest. La population des camps de voirie a diminué de 2,800 à la fin de mai à près de 2,000.

L'AÉROPLANE DE ULM S'EST ENLISÉ

ANGLETERRE CONTRE ETATS-UNIS

Les Etats-Unis ont remporté par 10,900 points le premier tournoi de bridge contrat avec l'Angleterre. L'équipe américaine avait pour chef le célèbre Ely Culbertson et l'équipe anglaise, le lieutenant colonel H. M. Beasley. A gauche, Mme Culbertson, Ely Culbertson (à droite), en face lady Rhodes, et le colonel Beasley au premier plan. Cette photographie fut prise au début du tournoi. A droite, en allant de gauche à droie, M. Gotlieb, M. George Morris, l'arbire Mundy, M. T. Lightner et M. P. V. Tabbush.

Au départ pour notre continent

Cinq personnes sont légèrement blessées. – Jours de retard.

DUBLIN, Etat libre, 27 juillet. — Les roues de l'aéroplane dans lequel l'aviateur australien Charles T. P. Ulm et trois compagnons se proposaient de survoler l'Atlantique, se sont enfoncées dans le sable à l'aérodrome de Portmarnock, près d'ici, aujourd'hui. Cinq personnes furent légèrement blessées.

Trois personnes se trouvèrent prises sous le fuselage.

DANS LE SABLE

Au moment où les aviateurs décollaient les roues de l'aéroplane, lourdement chargé d'essence, s'enfoncèrent dans le sable. On était à placer des planches sous le train d'atterrissage pour soulever l'appareil lorsque celui-ci glissa.

Ulm était atterré. "Infernale guigne!" s'exclama-t-il.

"Du courage, fit un camarade. C'eût été bien pis si cela s'était produit au départ."

QUELQUES JOURS

On s'est immédiatement mis en frais de trainer l'aéroplane hors de la portée de la marée montante. On calcule qu'il faudra plusieurs jours pour effectuer les réparations nécessaires.

Le capitaine et ses trois compagnons étaient arrivés de Heston à l'aérodrome de Baldonnel aux petites heures ce matin.

Le temps n'était pas très favo-

(Suite à la page 15)

OPPROBRE DE L'HUMANITÉ

L'hostilité des étrangers à l'égard de la nouvelle Allemagne est un peu la cause du marasme des affaires de la Ligne Hambourg-Amérique, déclare son président en offrant sa démission. – L'Angleterre refuse au Reich des avions de police.

HAMBOURG, Allemagne, 27 juillet. — (Presse associée.) — M. Max von Schinckel, qui résigna hier ses fonctions de président du conseil d'administration de la ligne Hambourg-Amérique, a tracé un sombre tableau de la situation au cours de l'assemblée générale des actionnaires.

Il ne voit pas où s'achemine la compagnie. L'hostilité des étrangers à l'égard de la nouvelle Allemagne est un peu la cause du marasme des affaires de l'entreprise.

"Le trafic continue de diminuer, dit-il. Nous souffrons davantage à cause de l'inimitié des pays d'outre-mer à l'égard de la nouvelle politique allemande."

L'assemblée révoqua ses administrateurs juifs.

ARMES PROHIBEES

LONDRES, 27 juillet. — La Grande-Bretagne a informé l'Allemagne qu'elle ne pouvait tolérer la vente d'avions anglais au Reich en violation de la convention aérienne de Paris.

Le capitaine Antony Eden, sous-secrétaire des affaires étrangères, fit savoir aux communes, hier, que l'Allemagne avait demandé à acheter de 25 à 50 avions anglais pour fins de police.

DES HUNS

LONDRES, 27 juillet. —(Presse associée.) — La dénonciation du traitement fait aux Juifs en Allemagne, articulée par le commandant Oliver Locker-Lampson à la Chambre des communes, hier, a vivement ému les milieux politiques.

Le professeur Albert Einstein assistait des galeries réservées aux étrangers de marque, aux débats de la Chambre des communes sur un bill qui donne l'avantage aux Israélites habitant des pays étrangers de devenir citoyens de l'empire britannique.

Les membres du parlement pouvaient fort bien voir de leur place l'éminent mathématicien, reconnaissable de loin à sa che-

(Suite à la page 15)

LE ROI D'ITALIE NOUS VISITERA

NEW-YORK, 27. — (Presse associée).—**Le roi Victor-Emmanuel d'Italie va visiter l'Amérique dans un avenir rapproché, suivant une source d'information rapprochée de la famille royale.**

Le bruit de ce voyage a couru à Rome sans être confirmé.

Les plans seraient presque arrêtés, suivant l'informateur, un noble qui se fait fort de savoir d'ici à quelques semaines la date du départ du souverain.

Cette visite aura lieu dans quelques mois, peut-être avant.

L'on ne sait si elle aura quelque portée diplomatique ni si le monarque rencontrera le Président Roosevelt, mais la chose est bien probable.

CANADIENNE QUI VA EPOUSER M. POLLARD

Le gouverneur actuel de la Virginie. — Secrétaire de quatre gouverneurs de cet Etat.

RICHMOND, Virginie, 27 juillet. — Mlle Violet Elizabeth McDougall, originaire d'Ontario et qui fut secrétaire de quatre gouverneurs de la Virginie, va épouser le présent gouverneur, M. John Garland Pollard.

La nouvelle fut annoncée hier soir par sa mère, Mme Ellen McDougall, de Winnipeg, et causa toute une surprise.

Mlle McDougall a 44 ans et M. Pollard, 61.

Un plan analogue à celui de Roosevelt ferait fiasco ici

TORONTO, 27 juillet (Presse canadienne).—Les capitaines d'industrie de Toronto ne croient pas qu'un plan de redressement industriel analogue à celui du Président Roosevelt réussirait au Canada. Le plan américain consistant en l'augmentation des salaires et en la réduction des heures de travail, disent-ils, ne saurait être considéré que comme une expérience.

M. C. H. Carlisle, président de "Goodyear Tire and Rubber Company", déclare: "Je ne suis pas en faveur du plan du Président Roosevelt en tant que plan qui pourrait marcher en permanence. S'il réussit, ce ne sera que comme anesthésique dans un cas critique. Que ce plan réussisse ce serait contraire à tous les principes des affaires et du travail."

M. C. L. Burton, président de "Robert Simpson Company", assimile le projet à de la dynamite. A son avis, moins le gouvernement intervient dans les affaires, mieux cela vaut pour le salarié. L'immixtion du gouvernement, croit-il, augmentera le chômage et fera réduire les salaires.

D'autres personnages estiment que la situation au Canada diffère de celle des Etats-Unis.

Il est une exception cependant. M. J. Allan Ross, président de "William Wrigley Company", concède de bonnes chances de succès au plan Roosevelt, mais il admet que le régime industriel canadien est différent.

Ce n'est point une politique de mépris que nous prêchons mais de réfection nationale

Déclare le ministre des postes, l'honorable Arthur Sauvé, à Alexandria.–L'esprit de parti bien compris.–L'électeur-juge. – "C'est sous le régime King que nous avons perdu le marché américain".

ALEXANDRIA, Ontario, 27 juillet.—(Spécial à "La Patrie"). A une nombreuse assemblée conservatrice tenue ici hier soir à l'occasion de la présente campagne électorale en Ontario et qui se prolongea jusqu'aux petites heures ce matin, l'honorable Arthur Sauvé, ministre des postes, a appuyé sur les bienfaits dont les accords d'Ottawa ont comblé le Canada.

Un autre ministre fédéral, l'honorable Wesley A. Gordon, ministre du travail, adressa aussi la parole ainsi que l'honorable J. M. Robb, ministre ontarien de la santé; M. Angus McGillis, député de Glengarry à Ottawa; M. Charles Séguin, député de Russell à Toronto; M. Joseph St-Denis, député de Prescott à Toronto, et quelques autres notables.

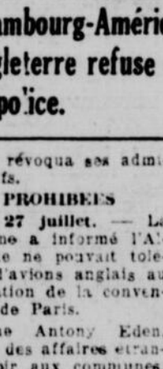

L'hon. A. Sauvé

M. Gordon fit le procès de la "Cooperative Commonwealth Federation" dont il rapprocha le programme du discours en 14 points prononcé à la Chambre des communes par le chef libéral, M. King, à la dernière session. Il ironisa sur l'union du parti libéral et du parti progressiste dont découle le C.C.F. Il s'en prit particulièrement à l'article du programme socialiste qui préconise la répudiation des dettes agricoles dont il signala le danger pour le crédit de toute la nation. Il rappelle que M. King et la C.C.F. prônent l'abolition du Sénat, corps essentiel à la vie nationale.

L'auditoire était formé de citoyens en majorité d'origne écossaise et française.

L'HONORABLE M. SAUVE

Après quelques considérations d'usage, le ministre des postes dit qu'il n'est pas venu faire des personnalités contre les adversaires du gouvernement, car, dit-il, ce n'est pas une politique de mé-

(Suite à la page 2)

FORTE AUGMENTATION DES VENTES D'ARMES

PARIS, 27 juillet. — Conformément à la loi de l'offre et de la demande, la France, à l'instar de plusieurs autres pays, a récemment vu s'accroitre dans de considérables proportions ses exportations d'armes et de munitions: 120,000,000 de francs pendant les six premiers mois de l'année en comparaison de 85,000,000 pendant le premier semestre de 1932.

UN GRILLAGE TUE-MOUCHES

ORILLIA, Ontario, 27 — (Presse canadienne) — **Le comité de lutte contre les moustiques a eu recours à l'électricité pour combattre le fléau. M. Frank Gover, président de cet organisme, a avec l'aide de l'ingénieur de la ville, M. L. G. McNeice, inventé une porte moustiquaire dont le grillage, chargé de 120 volts, suffit à tuer tous les moustiques qui s'y déposent. Le treillissage électrifié est protégé des deux côtés par des morceaux de grillage non électrifié.**

On va faire prochainement l'essai du nouvel appareil.

QUATRE MORTS A UN PASSAGE A NIVEAU

M. et Mme Léo Michaud sont grièvement blessés. — Train contre auto.

SAULT-STE-MARIE, Ontario, 27. — Quatre personnes ont péri dans la collision d'un auto avec un train sur la rue principale de Brimley, Michigan, hier soir. Léo Michaud, 32 ans, est grièvement blessé. Son épouse, âgée de 24 ans est mourante. Leur fillette, Hélène, fut tuée instantanément.

Les occupants de l'auto revenaient de cueillir des baies.

Audience à Mgr Couturier

CITE DU VATICAN, 27 juillet. — S. S. Pie XI a reçu en audience hier Mgr Couturier, évêque d'Alexandria, Ontario, et une centaine de Dominicains de l'Amérique du Nord, notamment le R. P. Gagnon, vice-général de l'ordre, et le R. P. Garde, assistant général.

La taxe sur les legs échappe à la compétence provinciale

LONDRES, 27 juillet. (Presse canadienne.)—Dans l'un des appels canadiens les plus importants, le conseil privé a statué aujourd'hui que le gouvernement de l'Alberta n'avait aucun droit d'imposer de droits de succession, que les biens taxés soient situés à l'intérieur et à l'extérieur de la province.

Il a rejeté l'appel de la province contre une décision de la cour d'appel de l'Alberta, soutenant que le gouvernement de cette province n'avait pas le droit de frapper de taxe de succession les biens situés en dehors de l'Alberta.

Le tribunal avait toutefois admis le droit de l'autorité provinciale à imposer cet impôt sur les biens meubles situés dans la province.

De l'avis de leurs Seigneuries, les droits de succession mentionnés dans les deux sous-sections de l'Acte albertain des droits sur les successions, contestés par la succession I. K. Kerr, sont invalides.

Dans le cas du premier, cet impôt n'est ni direct ni de la compétence provinciale, et dans le cas de l'autre, Leurs Seigneuries opinent que l'impôt n'est pas direct et qu'il est par conséquent invalide.

D'après entente entre les parties, le tribunal s'est abstenu de prononcer les frais.

LASHER CRAINT LES PRISONS D'ONTARIO

HAMILTON, Ontario, 27 juillet. — Walter Lasher, Montréal, a demandé hier au tribunal d'être confié à la garde de la police municipale, à son ajournement.

"Si l'on me renvoie dans une prison provinciale, dit-il, je n'en sortirai pas vivant parce que mes plaintes provoquèrent l'enquête sur la ferme pénitentiaire de Burswash".

"Je crois que vous avez la manie de la persécution?" lui répondit le magistrat.

La demande de Lasher fut refusée. Il est accusé de faux. Il a été remis en liberté sous cautionnement de $5,000.

AUTOS VOLEES ICI ET VENDUES EN ONTARIO

EGANVILLE, Ontario, 27 juillet. — A la recherche d'au moins vingt-cinq automobiles volés à Montréal et supposés avoir été vendus à des habitants de la région qui ne soupçonnaient pas la provenance douteuse de ces voitures, des agents de police de la province et de Québec sont arrivés ici et ont réquisitionné tous les autos récemment achetés dans la place.

LES DROITS D'AUTEUR

TORONTO, 27 juillet. — Le juge Armour a accordé à "Canadian Performing Right Society, Limited", de Toronto, un injonction intérimaire interdisant à D. M. Goldert, d'Ottawa, de jouer en public "42nd Street", "I'm Playing With Fire" et "My Wishing Song".

M. Geldert est propriétaire d'un poste de radio.

PRENOMS D'ACTUALITE

PHILADELPHIE, 27 juillet.— M. et Mme Christopher J. Collin ont fait baptiser leur fillette, née hier, sous le nom de Nira, d'après le "National Industrial Recovery Act" du Président Roosevelt.

AMY MOLLISON

BRIDGEPORT, Connecticut, 27 juillet. — A peu près vers le temps où les aviateurs anglais Jimmie Mollison et Amy Johnson accomplissaient leur malheureux atterrissage près de Bridgeport l'autre jour, Mme Stafford donnait naissance à une fillette, à laquelle on vient de donner le nom de Amy Mollison.

MONDANITÉS

Leurs Excellences le Couverneur général et la Comtesse de Bessborough, accompagnés de leur suite, sont attendus à Edmonton, le dimanche, six août prochain. Le groupe vice-royal se rendra le lendemain dans la région de la rivière de la Paix avant de visiter le Jasper Park. Une garden-party sera donnée en leur honneur à Edmonton, le lundi, 7 août.

En l'honneur de Leurs Excellences le Gouverneur général et la Comtesse de Bessborough. Son Honneur le lieutenant-gouverneur du Manitoba a lancé des invitations pour un dîner qui aura lieu à l'hôtel du gouvernement Winnipeg, le 2 août prochain. Leurs Excellences assisteront aussi à la représentation du Masquers' Club, "The Man Born to be Hanged", qui aura lieu à l'Auditorium municipal.

Le lt-col. Gérard Garneau, d'Ottawa, et ses fils, André et Pierre, qui ont été les invités de M. et Mme E. L. Garneau, sont partis pour Saint-Irénée-les-Bains où ils seront pendant quelque temps les invités de Mme E. B. Garneau, de Montréal, mère du lt-col. Garneau.

M. et Mme J. O. Giroux, O.D., sont de retour d'un voyage de quelques semaines aux Etats-Unis.

Mme J. W. Cook est de retour de Québec où elle était l'invitée de sa mère, Mme T. J. Wilson.

M. et Mme Henri Emery, de Sorel, sont de retour d'Old Orchard, où ils ont fait une villégiature.

Mme Ernest LeMesurier partira demain pour Murray où elle fera un séjour d'une quinzaine.

M. et Mme Huntly Ward Davis passent quelques semaines à Métis Beach.

Mlle Diana Drury passe quelques jours en ville, l'invitée de Mlle Sheila Barrot.

Mlle Patricia Stevens, d'Ottawa, en fin de semaine, l'hôte de Mme Henry Joseph, à sa villa de Ste-Agathe.

M. et Mme Maurice Corbeil et le Dr et Mme Paul Geoffrion, passent quelques jours à Murray Bay, au Manoir Richelieu.

Le colonel Cortlandt Fages est retourné à Québec, après avoir passé la fin de semaine à la Pointe-de-la-Rivière-du-Loup, l'hôte de l'hon. et de Mme L. A. Taschereau.

M. et Mme Edouard Montpetit sont attendus demain de Mountain View où ils ont passé plusieurs semaines de juillet. M. et Mme Montpetit feront une villégiature à La Malbaie au cours du mois d'août.

L'honorable et Mme L.-Athanase David et leur fille, Madeleine, reviendront d'Europe vers la mi-août.

Mme Beaudry Leman, Mlle Line Leman, Mme Arthur Surveyer et Mlle Simone Surveyer seront de retour d'Old Orchard la semaine prochaine.

M. et Mme A. E. Pfeiffer, de Québec, sont partis, en automobile, pour Cleveland et Toronto.

M. et Mme J. Henri Labelle et Mlle Louise Labelle partiront prochainement pour un séjour dans les Laurentides.

Mme P.-B. Dumoulin, de Québec, est partie pour Beauceville où elle passera quelque temps, l'invitée de Mme P.-A. Angers.

Mlle Winnifred Kydd et Mlle Patricia Budden sont de retour de Chicago.

Le mariage de Mlle Eliane Gascon, fille de M. et de Mme Edouard Gascon, avec M. Roma Mitchell, fils de M. et de Mme Albert Mitchell, de la Pointe-Claire, sera célébré le 5 août, à huit heures, en la chapelle de la Basilique. La bénédiction nuptiale leur sera donnée par M. l'abbé George-Robert Mitchell, frère du marié. Il y aura réception chez Kerhulu et Odiau. Pas de faire-part.

L'hon. et Mme Hector Laferté passent la saison à Carleton.

M. et Mme W.-M. Dubrûle, de Prescott, sont actuellement en ville, à l'hôtel Mont-Royal.

Lady McKenzie, de Toronto, s'est embarquée à bord du "Taboussac", pour une croisière au Saguenay.

M. et Mme Jos. Marois, et M. et Mme P. Goyer sont de retour d'un voyage en Gaspésie et au Nouveau-Brunswick.

Mlles Willa Magee, Chella Barott et Diana Drury partent aujourd'hui pour Métis Beach, où elles seront les hôtes de Mme W. de M. Marler.

M. et Mme J.-A. Thomas sont retournés à Winnipeg après avoir passé quelques jours en ville.

Mlle Joly McGibbon fait un séjour à Métis Beach, l'invitée de Mme H.-A. Lafleur.

QUEBEC

Mme Edmond Lortie, d'Ottawa, qui est à "Notre-Dame des Bois", Sillery, depuis quelque temps, partira bientôt pour les Eboulements, où elle sera l'invitée de M. E. de Salaberry, au Manoir, et plus tard de Mme E. Castonguay aux Eboulements.

L'hon. sénateur Donat Raymond a fait un séjour à Québec.

M. Julian-C. Smith fait un séjour au "Kent House".

M. Simon Lapointe, C.R., et Mme Lapointe annoncent pour le 15 août le mariage de leur fille, Simone, avec M. Louis-Joseph Gagnon, avocat, de Mont-Joli, fils de M. Paul Gagnon, N.P., et de Mme Gagnon, de Saint-Isidore de Métis.

M. Léon Garneau, de Montréal, qui était l'invité de ses parents, Sir Georges et Lady Garneau, est parti pour la Malbaie, où il est l'invité de M. et Mme Georges Donohue.

Le juge F.-X. Lacoursière, des Trois-Rivières, était de passage à Québec, mardi.

OTTAWA

L'hon. H.-H. Stevens, ministre du commerce, et Mme Stevens, sont revenus de leurs vacances à la baie Alexandra.

Son Hon. le lieutenant-gouverneur d'Ontario et Mme Bruce, feront leur première visite officielle à Ottawa à l'ouverture de l'Exposition centrale du Canada, le 21 août prochain.

Mlles L. Ranger et Lilianne Walters sont de retour d'un voyage à Youngall Beach, Bathurst, N.-B. et à Carleton-sur-mer, P.Q., baie des Chaleurs.

Mme H. de Verneuil, de Philadelphie, est de passage au Château Laurier, l'invitée de Mme C.-H. Cahan.

Mme J.-A. Sénécal, sa fille, Mlle Isabelle, et son fils, Roy, ont passé la fin de semaine à Newington, Ont.

Mme J.-E. Bisson et ses deux nièces, Mlles Alma et Laura Burns sont parties samedi pour Wakefield où elles passeront quelques semaines.

TROIS-RIVIERES

M. et Mme Norman Labelle, ... Renée Labelle, passent une huitaine à Williamsbury.

Mlle Kathelyn Arcand de Montréal, est actuellement l'invitée de Mlle Madeleine Trudel, à son chalet de la Pointe du Lac.

M. et Mme J.-H. Vigneau et leurs enfants, Isabelle et Monique, étaient à Sherbrooke dimanche dernier.

Mlle Lucie Vigneau est de retour de Lake Park où elle a passé quelques semaines, l'invitée de M. et Mme Henri Hébert.

M. Lucien Rochette de Shawinigan, était aux Trois-Rivières ces jours derniers, l'hôte de M. et Mme Maurice Bigué.

Ce n'est point une politique

(Suite de la 1ère page.)

pris que nous prêchons, nous du gouvernement, mais une politique de reconstruction.

L'homme public qui, en ce temps d'épreuve, cherche à susciter davantage des préjugés par le mensonge, le dénigrement, dans le simple but de servir des intérêts de parti, ne travaille pas dans l'intérêt de son pays, et le peuple affecté par une crise aussi acharnée, exige d'abord de ses dirigeants une coopération digne, encourageante et fructueuse.

L'abus de langage est un de ces genres de spéculation qui font un mal considérable à notre vie économique. Il est une des causes de désordre qui affectent plus que jamais les grands partis canadiens. En se respectant eux-mêmes, les partis seraient plus respectés du peuple, et ils ne seraient pas autant menacés par de nouveaux éléments. L'intérêt du peuple, ce n'est pas de voir des partis se déchirer, se vilipender, nier la vérité, le mérite d'un adversaire, mais c'est de les entendre énoncer honnêtement, dignement des idées, des programmes d'action politique qui lui donnent sérieusement de l'assurance pour l'avenir. Le peuple veut trouver dans ces programmes des facteurs de production en même temps que la protection dont il a besoin.

L'ESPRIT DE PARTI

Je suis en faveur des partis, même de l'esprit de parti, mais bien compris. On confond trop l'esprit de parti avec le fanatisme. On cherche trop à fanatiser le partisan. C'est un grand mal. Le fanatique ne voit rien de bon chez un adversaire. Il est devenu partisan aveugle. Le partisan intelligent ne doit pas oublier son rôle d'électeur-juge; il sera assez consciencieux pour faire passer parfois le pays avant le parti. Mais le parti doit être assez identifié avec les intérêts du pays pour que le partisan puisse servir les deux.

Le Canadien-français a tout à gagner à juger posément, avec justice et impartialité les questions politiques et les gouvernants. Il a un rôle bien important à jouer dans la politique canadienne autant que dans le développement du pays. Afin de l'accomplir avec profit pour sa nationalité et le pays, les périodes sonores ne suffisent pas. Mieux vaut un Canadien qui ne parle pas souvent, mais qui agit, qui tient bon.

Le Canadien-français qui comprend exactement une situation et qui veut réellement servir ou combattre la cause avec efficacité, fera mieux d'être prudent, mais logique, conséquent, ferme et méthodique. Il doit reconnaître les efforts des hommes qui n'ont pas craint de corriger leurs propres erreurs pour rendre justice à leurs compatriotes. Le fanatisme politique a ruiné des Canadiens-français de grands talents, en les déplaçant du domaine qui leur était assigné.

Le Canadien-français doit équilibrer ses forces. Il n'a pas besoin d'argent pour voter, mais il doit exiger du parti qu'il appuie honnêtement une politique de justice, correspondant aux besoins et aux moyens du pays.

Par exemple, à entendre parler certaines gens, le gouvernement Bennett n'aurait rien fait pour exécuter la politique qu'il a fait adopter aux élections de 1930. "Si le Canada exporte moins de produits que sous le régime King, c'est la faute à Bennett. Si les produits se vendent moins cher, c'est la faute à Bennett. La Conférence d'Ottawa a été un fiasco; c'est la faute à Bennett. La Conférence de Londres est un fiasco, c'est encore la faute à Bennett. Bennett n'a rien fait. Si King avait été là, il aurait tout fait et ce serait l'âge d'or".

Ce langage est-il raisonnable et digne d'être écouté?

C'est sous le régime King que nous avons pratiquement perdu le marché des Etats-Unis. Le gouvernement Bennett a cultivé de meilleures relations avec nos voisins. Sous Hoover, il a négocié un traité pour le creusage du Saint-Laurent; sous Roosevelt, il a été appelé à Washington pour ouvrir de nouvelles relations commerciales. Les négociations vont se continuer. Pas un premier ministre du Canada n'a reçu autant d'honneur que M. Bennett aux Etats-Unis.

Dès 1930, le premier ministre va exposer la politique canadienne devant la Conférence de Londres; il y rencontre une forte opposition du gouvernement McDonald, mais un an après, les mêmes délégués se rendent à Ottawa pour discuter la politique de M. Bennett et après un mois de délibérations, des accords commerciaux sont signés par l'Angleterre et les Dominions du Commonwealth. Il est invité aux conférences de Washington, il se rend ensuite à la Conoférence mondiale à Londres; et quel rôle y joue-t-il? Ecoutez ce que dit une revue de Paris:

"Les variations caractérisées de MM. Macdonald et Neville Chamberlain seraient incompréhensibles si elles ne se justifiaient, comme nous l'avons indiqué ces jours derniers, par l'attitude catégorique des dominions. Hier, le représentant du Canada traitait les ministres britanniques comme des personnages auxquels on impose aisément sa loi. Le ton de M. Bennett, ses exigences impérieuses ont été suivis de satisfaction. Ce n'est ni le premier ministre du cabinet anglais, ni le chancelier de l'Echiquier qui ont décidé de la conduite à faire prévaloir: c'est M. Bennett qui a imposé celle qu'il préconisait."

LES CONFERENCES

Et pendant qu'il travaille ainsi, il se rencontre des gens au Canada qui le méprisaient et le dénonçaient comme un homme de rien. Est-ce juste? M. King lui-même à qui le prestige et la supériorité de M. Bennett donnent le cauchemar, va jusqu'à dire que le premier ministre du Canada devrait être ici au lieu d'être à Londres. Comment un chef de parti dans un temps aussi grave peut-il tenir pareil langage? Le fanatisme seul peut inspirer cet écart. M. King va jusqu'à oublier la logique des faits qui établissent que le gouvernement de M. King a dépensé des centaines de milliers de dollars pour des délégations à Londres, à Genève, etc. Nos adversaires vont jusqu'à dénoncer les Conférences de Genève comme une farce, ou un désastre. L'organe de M. Lapointe à Québec dit que ces conférences n'ont rien produit de bon et qu'elles sont un désastre. Quand MM. Lapointe et Dandurand pouvaient y assister, ces conférences étaient proclamées fort nécessaires, et le pays payait. Mais aujourd'hui il faut les abolir pour épargner.

Je n'ai jamais eu un enthousiasme illimité sur l'efficacité des conférences annuelles de Genève, et si je disais que le gouvernement pourrait limiter le nombre de ses représentants à un, mes adversaires me dénonceraient. Si M. King était premier ministre, que ferait-il? On ne le dit pas. Il l'a été déjà et c'est sous son régime que la France, la Belgique, l'Italie et l'Allemagne ont haussé leurs tarifs contre nous. C'est aussi sous le régime King en 1922 et en 1928 que les Etats-Unis nous ont pratiquement fermé leurs portes.

On dit: "Sous M. King, les produits se vendaient mieux". On oublie d'admettre qu'après la guerre, les pays européens qui avaient été ravagés par les feux de la mitraille, avaient besoin de ravitaillement, de matériaux pour reconstruire. Le Canada eut sa part. Mais en 1929-30, ces pays s'étaient réorganisés pour produire eux-mêmes ce dont ils avaient besoin, à cause de la baisse du franc, etc. La crise s'accentuant affreusement le commerce dans le monde entier a diminué de plus de 60 pour cent De 68 milliards en 1928, le commerce mondial est tombé à 26 milliards en 1932. Ce chiffre ne peut-être démenti. M. King aurait-il pu empêcher cela, lui qui avait perdu des marchés quand il était au pouvoir et même avant le commencement de la crise?

Les importations mondiales sont tombées de plus de 35 billions à moins de 14 billions de dollars. Pourquoi nos adversaires ne disent-ils pas que le Canada est au nombre des onze pays dont les exportations ont diminué de moins de 20 p.c. 110 pays ont vu leurs exportations diminuer plus que les nôtres, les Etats-Unis y compris. Le Canada a maintenu son crédit à l'étranger, grâce à l'effort de son gouvernement. Et pour le maintenir, le gouvernement a été obligé d'aider les provinces de l'ouest à porter leurs lourdes obligations et à contribuer à la protection des chômeurs de chaque province. Il le fallait pour maintenir le crédit du pays.

Pas un gouvernement dans l'histoire du Canada n'a eu à payer autant pour le soutien des provinces de la Confédération, et aussi pour les imprévoyances et les extravagances d'un passé dont il n'est pas responsable.

Le gouvernement Bennett a dû réduire les dépenses de plus de 80 millions de dollars.

Le gouvernement Bennett dès son arrivée au pouvoir, a dit aux Etats-Unis, qui nous avaient fermé leurs marchés, sous le régime King: "Si vous ne voulez pas que nous vendions nos produits chez vous, vous ne viendrez pas inonder notre marché avec les vôtres".

Le gouvernement Bennett n'a fermé aucun marché importateur de nos produits. Pas un seul. Je défie nos adversaires de prouver le contraire. Le gouvernement a dit aux Etats-Unis: "Si vous ne voulez plus commercer avec nous, le Canada va se chercher ailleurs des débouchés dont il a besoin". C'est alors que M. Bennett se rendit à Londres pour faire la proposition qui a été agréée à la Conférence d'Ottawa, et nous avons signé des accords qui nous donnent des préférences sur le plus grand marché du monde.

Il n'y a pas six mois que tous les accords sont en vigueur, et déjà notre commerce d'exportation a augmenté de 58 pour cent en Angleterre, et il a augmenté aussi dans 22 autres pays de l'Empire. Nous exportons aujourd'hui plus de 1000 produits dans 105 pays différents où nous ne faisions aucune exportation auparavant. Nous exportons plus de blé à un prix qui sauve l'ouest et le pays.

RESULTATS DES ACCORDS IMPERIAUX

1o Le Blé. — Ces accords nous ont redonné notre marché anglais pour le blé. Avant les accords, la Russie était un concurrent dangereux pour le Canada.

Pendant la période de 12 mois se terminant en avril 1932, le Canada avait exporté en Angleterre 54,000,000 de minots de blé; la Russie 43,000,000. Pendant la période correspondante en 1933, le Canada a exporté 102,000,000 minots; la Russie 4,000,000.

2o Le Bois. — La Russie nous faisait aussi une concurrence ruineuse en Angleterre pour le bois. M. Bennett est présentement en pourparlers avec les autorités anglaises à ce sujet. En attendant les résultats définitifs de ces pourparlers, on peut quand même constater ce que nous ont valu les accords impériaux. La Colombie-Anglaise a augmenté ses exportations de bois en Angleterre de 58 pour cent; en Australie de 28 pour cent et au Sud-Africain de 100 pour cent.

3o Le Bétail. — Avant la conférence impériale, l'embargo anglais sur notre bétail était en vigueur depuis 35 ans. M. Bennett a obtenu la levée de cet embargo. Grâce à cette décision, nous pourrons exporter cette année en Angleterre, au moins 25 à 30,000 têtes de bétail de plus que l'an dernier. Cela rapportera environ 12 millions de plus aux éleveurs canadiens.

NOS TRAITES DE COMMERCE

Depuis trois ans le gouvernement Bennett a négocié et signé des traités avec dix pays: Grande-Bretagne, Irlande, l'Australie, Nouvelle-Zélande, Sud-Afrique, Rhodésie du Sud, France, Allemagne, Autriche, Brésil. De sorte qu'en moins de trois ans, le gouvernement a négocié des ententes commerciales avec dix des plus importants pays du monde.

Voilà du commerce international que le gouvernement King n'a jamais fait. C'est à la suite de la mise en vigueur de ces accords que les Etats-Unis se montrent mieux disposés envers nous. Nos adversaires reviennent avec leurs cris sonores et tonneurs.

LIBRE-ECHANGE—LIBERTE COMMERCIALE

Ils savent bien que c'est de l'utopie, du mirage. C'est que les grandes nations ne veulent pas abaisser leur barrières tarifaires et que les jeunes pays qui sont à se développer veulent protéger l'exploitation de leurs richesses naturelles.

S'il y a eu nationalisme exagéré, il ne faut pas tomber dans l'abus contraire. Le parti conservateur est pour le juste milieu, pour une protection adéquate, rationnelle, une politique qui considère les avantages offerts mais aussi les demandes en échange. Je vous ai donné le résultat de notre politique depuis trois ans. J'ajoute que nos pommes canadiennes sont en demande en vingt pays nouveaux, que notre bétail qui souffrait d'embargo sous le régime King est maintenant sur les marchés de Londres, de Birmingham, de Manchester, de Birkenhead, etc. Notre nouveau traité avec la France nous ouvre un marché avantageux pour notre blé, nos tabacs, notre saumon, etc.

La reprise des affaires au Canada s'affirme évidemment. Le "Times", le grand journal de New-York, dit que l'amélioration des affaires se fait sentir un peu partout au Canada. La Presse dit que le gouvernement Bennett commence à récolter les fruits de sa politique ferme et courageuse et conclut aussi: "Le Canada est dans la bonne voie, qu'il y reste envers et contre tous". Le premier ministre du Québec se réjouit de la reprise des affaires et le "Soleil", organe officiel du parti libéral, à Québec, parlant de la crise, proclamait en juin, que nous étions au commencement de la fin.

Quant aux prix payés pour nos produits, ils ne sont pas encore bien élevés, mais il faut tenir compte de la crise qui appauvrit le monde entier et aussi des modes de production. Tout va se régler nationnellement.

Pourquoi ces complaintes du pessimisme dans la bouche de certains de nos adversaires? Pourquoi cette campagne de défaitisme? Ne vaut-il pas mieux relever les courages, montrer honnêtement la prospérité qui revient avec des nouvelles conditions? Mieux vaut aussi préparer notre population aux nouvelles conditions de production. Car il faut nous préparer prudemment à répondre aux exigences de la concurrence sur les nouveaux marchés. Il nous faut de bons produits, bien cultivés, bien classifiés, ou bien fabriqués. Le gouvernement a fait son effort pour trouver des marchés, que le producteur fasse le sien pour les conserver et en tirer des avantages.

ON FERA CONNAITRE A L'ECHEVIN SAVARD CES PROTESTATIONS

Au sujet des travaux de secours, dans le quartier St-Denis.

Dans une lettre qu'il adressait à l'association ouvrière du nord, section Saint-Denis, l'honorable M. C.-J. Arcand, ministre du travail, déclarait qu'il avait l'intention de présenter à la prochaine session, un projet de loi à l'effet d'obliger les patrons qui auront été trouvés coupables d'infractions à la loi du salaire minimum des femmes, à remettre sans autres procédures la différence de salaire qu'ils auront retenue.

Présentement, chaque ouvrière doit, après que le patron a été trouvé coupable d'infraction, prendre des procédures pour recouvrer la somme d'argent qui lui revient, tandis que d'après l'amendement qu'on apporterait à la loi, le patron convaincu d'infractions serait automatiquement appelé à rembourser à ses employées toute la différence de salaire qu'il leur aurait retenue.

Cette demande a souvent été faite par le président de la commission du salaire minimum des femmes, M. Gus Francq, et les ouvrières ont à maintes reprises manifesté leur désir de voir cet amendement adopté.

L'association a passé une résolution à l'effet d'appuyer l'attitude des marchands détaillants concernant la distribution des secours directs et le paiement des bons de secours par la ville. Cependant, l'association tient à renouveler sa confiance dans la Société Saint-Vincent de Paul, et les ouvriers demandent que la distribution des secours continue de se faire par l'intermédiaire des conférences de cette société. Cependant, les ouvriers estiment que le système, quant au paiement des bons de secours, soumis par les marchands détaillants, répondrait mieux aux besoins que celui que nous avons présentement.

Une autre résolution a été adoptée à l'effet de demander à la ville d'augmenter de 25 sous par personne le montant de l'allocation aux familles nécessiteuses. On estime que le coût de la vie a augmenté depuis quelques mois de 35 à 40 pour cetn et que, cependant, les allocations aux chômeurs sont restées les mêmes.

Les ouvriers ont protesté contre le projet de l'échevin Biggar, qui consisterait à faire travailler les chômeurs en retour des secours qu'ils reçoivent de la ville. Les ouvriers demandent qu'un salaire raisonnable leur soit accordé si on veut les faire travailler en retour des secours qu'ils reçoivent.

Plusieurs membres ont signalé, hier soir, à l'assemblée, que l'échevin Savard, du quartier Saint-Denis, avait ordonné à son secrétaire de refuser du travail à tous les ouvriers qui porteraient un bouton de la fédération. Ces déclarations ont provoqué de vigoureuses protestations de la part de l'assistance, et il fut résolu d'écrire au représentant du quartier pour savoir si ces déclarations sont fondées.

L'assemblée était présidée par M. D. Maillé.

Lachine se fait enfin payer par le cirque Sims

Le cirque Sims Greater Shows a versé $250 à la Ville de Lachine, en vertu du règlement 432. M. René Laberge, contrôleur des finances, communiqua à ce sujet avec le directeur de la police, et les propriétaires du cirque allaient en effet déposer $250 chez le trésorier, hier après-midi. M. l'échevin W. A. Gilbery croit tout de même que le cirque doit en tout $300 à la Ville de Lachine, et cela en vertu d'un règlement qui était adopté le 15 août 1929 et qui porte le numéro 496. La perception de la taxe d'affaires du cirque par M. Hector Daoust, secrétaire-trésorier, fut faite à la demande de M. l'échevin Gilbery. Le cirque est actuellement installé dans le parc Lasalle.

LES CONDUCTEURS DE TAXI ONT A PEINE A VIVRE AVEC CE TARIF

Plusieurs d'entre eux sont obligés de s'adresser aux secours directs.

La guerre de prix entre les diverses compagnies de taxi, dit-on, place les conducteurs de ces voitures dans une situation plutôt pénible. Les nouveaux tarifs ont attiré la clientèle qui se fait plus nombreuse, mais les pauvres conducteurs de voitures voient par la même occasion leur part de bénéfices diminuer fortement, en sorte qu'ils ne retirent presque plus rien, et ont peine à vivre.

Un grand nombre de conducteurs de taxi se sont vus obligés de demander les secours directs. Ils doivent travailler pour obtenir les bons du secours direct et, en même temps satisfaire aux demandes de la compagnie qui les emploie. On rapporte qu'à Verdun douze conducteurs de taxi furent employés au creusement des tranchés durant le jour tandis que, la nuit, ils conduisaient les voyageurs qui se présentaient.

Le salaire moyen d'un conducteur de taxi avant l'abaissement des tarifs était de $3.50 la semaine. Cette somme est aujourd'hui réduite de moitié, et les conducteurs sont inquiets de leur subsistance. Ils reçoivent 30 p. c. des recettes de la compagnie, mais ils doivent payer leur permis $5.50 et $5. pour leur enregistrement. Certaines compagnies font payer les uniformes des conducteurs $24. Dans la plupart des cas, aujourd'hui, les conducteurs de taxi sont obligés de payer ces sommes par montants mensuels, autrement ils n'arriveraient pas à boucler leur budget.

Les conducteurs de taxi ont aussi à souffrir par ailleurs. Ils doivent se rendre responsables des mauvais comptes, ils doivent payer le milage qui ne rapporte rien et, dans certains cas, ils ont à payer la moitié du coût de l'essence. Si les tarifs actuels sont maintenus, le taxi supplantera le tramway. Six personnes, par exemple, peuvent se faire conduire en taxi, sur une distance d'un mille, pour la somme de vingt-cinq sous. Il en aurait coûté 42 cents à ces personnes réunies pour voyager en tramway. Quelques conducteurs de taxi sont d'opinion que cette guerre de prix ne peut indéfiniment durer.

L'Ass. Professionnelle des Employées de Bureau

L'Association professionnelle des Employées de Bureau tient son bureau de placement au siège de l'association, à la Fédération Nationale Saint-Jean-Baptiste. On peut se procurer les services de sténo-dactylographes anglaises et françaises, caissières, comptables, etc., compétentes et recommandables, en appelant par téléphone: Fr. 2665.

Sainte-Anne de Bellevue, chôme sa fête patronale

Bellevue a chômé sa fête patronale, celle de Sainte-Anne.

Les magasins étaient fermés et les maisons décorées. A neuf heures, le curé M. l'abbé Jean-Baptiste Aubry, célébra une grand'messe solennelle, avec, pour diacre et sous-diacre, MM. les abbés Emery Picard et Hormisdas Clément. Le R. P. Rosaire Legault, s.j., de Montréal, prononça le sermon.

A la procession du soir, les membres de la Ligue du Sacré-Coeur ont porté la statue de Sainte Anne par les rues de la ville. Son Honneur le maire L. J. Boileau et tous les conseillers municipaux marchaient dans le cortège. M. Esdras Lépine, directeur de la police, voyait à maintenir l'ordre.

CHICAGO. — Une Indienne a donné naissance hier à une fillette à l'un des wigwams de l'exposition.

GATEHOUSE

Thon frais
Espadon frais
Flétan frais
Hadock frais
Filets frais
Morue fraiche
Saumon frais de Gaspé
Perche fraiche apprêtée
Eperlans frais
Maquereau frais
Truite de lac fraiche
Doré frais
Cuisses de grenouilles fraiches
Petoncles fraiches
Filets de sole frais
Langues de morue

Livraison sur les bords du lac, le samedi

HENRY GATEHOUSE & Son Inc.
628, rue Dorchester Ouest, près Université
PLateau 8121

Le magasin ferme à 1 h. p.m. le samedi.

ORGANISATION 100% CANADIENNE DE 467 EPICIERS REGULIERS

MAGASINS E.M. STORES

Spéciaux de Jeudi Vendredi et Samedi

OXADE
FRAMBOISADE
LIMONADE
ORANGEADE
Envoyez 15 cartons extérieurs d'Oxade à Oxo Ltd, 428, rue St-Pierre, Montréal, et vous recevrez un sac très commode en cuir authentique.
5c

Chaque paquet fait 2 verres

VEAL
HAM & TONGUE CLARK
2 bts. .25

Brasso
NETTOYEUR A METAUX
Bte No 3 .12
Bte No 6 .23

MARINADES sucrées Raymond Pot 20 oz. 2 pour .45

FÈVES AU LARD avec sauce aux tomates Bte 36 oz. .10

THÉ NOIR
Etiquette Brune
Pqt. ½ lb. .23
Pqt. 1 lb. .45

Grosse Bouteille .15

Catsup aux Tomates CROSSE & BLACKWELL Merveilleuse saveur!

Flocons de savon Princess Gros paquet .15

PAIN MAURICE enveloppé 24 oz. .07

CASSONADE Jaune Acadia 3 lbs .20

CE-PHA-NOL TABLETTES for Grippe Nevralgie Mal de tête Rhumatisme 25c — TABLETS for Colds Neuralgia Headache Rheumatism

Saumon Rouge Sockeye "CLOVER LEAF" Boîte ½ lb. .17

CAFÉ Moderne daté ne contient pas d'huile ranee Boîte 1 lb. .45

Savon de Toilette CALAY 4 morc. .25
SAVON SURPRISE 6 morc. .25

Tapioca 3 lbs .25
Fromage Bruyère 6 port. .25
Soda "Arm & Hammer" 3 paquets .25
Liquid Veneer Bouteille 4 oz. .23
Ammoniaque "Handy" 2 paquets .15
Eau de Javelle Lave 3 bout. .19
Papier à lunch 3 roul. .19

Une Bouffée de "WHIZ" — Les Insectes tombent MORTS

Grandeur 8 Onces 33c
Grandeur 16 Onces 57c

Mouches, maringouins et autres insectes de maison ne peuvent pas vivre quand vous vaporisez du WHIZ . . . Sûr — Economique.
Essayez WHIZ aujourd'hui!
WH-12F

Whiz le Tueur d'Insectes
INOFFENSIF pour HUMAINS et ANIMAUX
98% DE PUISSANCE DESTRUCTIVE

Ces prix sont pour du comptant et pour Montréal, Ville St-Pierre, Delson, St-Josephat, St-Jérôme, Ste-Thérèse, Ste-Rose, Valois, Vaudreuil-Dorion, Châteauguay-Village et Pointe-aux-Trembles.

ECOUTEZ! l'appétit vient

LORSQUE vous versez le lait ou la crème sur les Rice Krispies de Kellogg, ils pétillent fortement, ce qui vous incite à manger le riz le meilleur sur le marché.

Les enfants aiment les Rice Krispies. Leur goût est délicieux de plus ils sont nourrissants et faciles à digérer. Excellents pour le souper. Fabriqués par Kellogg, à London, Ont.

Ecoutez!— l'appétit vient

Lisez, chaque samedi, le magazine en couleurs de "La Patrie": vous y trouverez des pages vivantes, instructives ou amusantes, toutes du plus haut intérêt.

La Patrie

"La Patrie" veut rallier et développer toutes les forces de la jeunesse canadienne-française. Aussi porterons-nous désormais une attention spéciale aux activités des jeunes, sur la coopération desquels nous savons d'ailleurs pouvoir compter.

Un village est ravagé par les flammes en pleine nuit

M. Bennett reviendra vers la mi-août

OTTAWA, 27.—(Presse associée). — Le très honorable M. Bennett passera 10 jours à Harrogate, fameux endroit de villégiature du Yorkshire. Le premier ministre a téléphoné lui-même cette nouvelle hier soir à Sir George Perley, en disant au premier ministre suppléant que sa santé était excellente. Toutefois, M. Bennett est un peu fatigué par suite des travaux ardus de la conférence.

M. Bennett reviendra au Canada à la mi-août.

Le feu détruit huit immeubles de la municipalité de Charette.

LOURDES PERTES

Les flammes faisaient encore rage ce matin. Conflagration générale.?

TROIS-RIVIERES, 27. — (Du correspondant de la "Patrie").— Le village de Charette, situé dans le nord du comté des Trois-Rivières, était encore ce matin sous la menace d'une conflagration générale, à la suite d'un violent incendit qui fit rage toute la nuit et détruisit de fond en comble huit bâtisses, y compris une bourrerie, deux magasins généraux, une boucherie, trois maisons privées et un vaste entrepôt. Ces bâtisses se trouvaient au centre même du village. De bonne heure ce matin, les flammes étaient encore fort actives, et un fort contingent de pompiers de Shawinigan-Falls, aidés des pompiers volontaires du village de Charette, s'efforçaient d'empêcher les flammes de se communiquer aux autres maisons du village. Les pertes, ce matin, étaient de $20,000. On ignore la cause de l'incendie.

Les victimes de cette conflagration sont: Claudio Robert, beurrerie, domicile et deux bâtiments; Mme Philéas Gélinas, magasin général, domicile, et entrepôt comprenant plusieurs milliers de piastres de marchandises. Ces divers bâtiments ont été entièrement détruits, ainsi que les granges et étables avoisinantes. Des dommages ont aussi été causés au garage public et à la demeure de M. J. Samson.

Le feu origina vers une heure de la nuit à la grange de M. Adam Diamond. Les flammes eurent tôt fait de se communiquer à son magasin et à sa maison privée, puis à la boucherie. La beurrerie et la fromagerie de Claudio Robert, ainsi que sa demeure furent aussi la proie des flammes qui en ce moment faisaient rage. Puis ce furent ensuite le tour du magasin général et de la maison privée de Mme Philéas Gélinas. Le feu s'attaqua aussi à un entrepôt, à plusieurs écuries voisines et au garage public ainsi qu'à la maison de M. Samson. Les pompiers volontaires du village, voyant qu'ils ne pouvaient combattre effectivement les flammes, appelèrent la brigade de Shawinigan Falls, à 12 milles du village de Charette. Malgré leurs efforts, le village était encore ce matin sous la menace d'une conflagration générale.

Un nouveau timbre - poste

Pour commémorer la première traversée de l'Atlantique par le navire "Royal William", en 1833. — En vente le 18 août.

Le Ministère des postes annonce qu'un nouveau timbre-poste canadien sera mis en vente à la section philatélique du Ministère le 18 août prochain (1933.) C'est un **timbre-vignette de 5c.** pour commémorer la première traversée de l'Atlantique effectuée en entier à la vapeur par le navire "ROYAL WILLIAM", de Pictou, N.-E., le 18 août 1833.

Les commandes pour ce timbre tel que sorti des presses peuvent être adressées dès maintenant à la **Section philatélique**, Ministère des postes, OTTAWA, Canada, où elles seront remplies le plus vite possible.

Les remises sont payables au Receveur général du Canada et, lorsqu'elles viennent de l'extérieur du Canada, elles doivent comprendre le port et le droit de recommandation, en plus de la valeur des timbres commandés.

Pour satisfaire au désir des collectionneurs d'enveloppes commémoratives du premier jour de l'émission, le Ministère a pris les dispositions nécessaires pour fournir d'avance des approvisionnements de ce nouveau timbre aux maîtres de poste de toutes les principales villes du Canada.

Victor GAUDET,
DIRECTEUR de la POSTE.

PROCLAMATION DU MAIRE DE ST-EUSTACHE

A l'occasion de la manifestation de samedi à l'hon. M. Sauvé.

Dans une déclaration faite, ce matin, à la presse, le notaire J. A. Chaurette, maire de Saint-Eustache, souligne l'importance de la manifestation à l'honorable M. Sauvé à l'occasion de ses vingt cinq années de vie parlementaire et il souhaite la plus cordiale bienvenue aux distingués visiteurs qui seront les hôtes de la ville historique dont il est le premier magistrat. Voici sa déclaration:

"Saint-Eustache est à l'honneur et le 29 juillet 1933 sera inscrit comme une date mémorable dans nos annales déjà si riches en événements historiques.

De toutes les parties de la province, des autres provinces également, des citoyens les plus éminents viendront rendre hommage à l'un des nôtres, l'honorable M. Arthur Sauvé, ministre des Postes du Canada. Nous sommes fiers du témoignage qui sera rendu à notre distingué concitoyen par ses confrères du journalisme, par ses électeurs, ses amis et admirateurs de toute nuance politique. Nous sommes non moins fiers du juste tribut d'admiration que recevra Madame Sauvé. Saint-Eustache est connue pour sa belle hospitalité. J'invite mes concitoyens à pavoiser leurs demeures. Je souhaite d'avance aux milliers d'étrangers qui nous visiteront samedi la plus chaleureuse bienvenue et je puis assurer que, grâce à l'accueil de notre population, ils garderont un agréable souvenir de leur trop court passage au milieu de nous."

J.-A. CHAURETTE,
Maire de Saint-Eustache.

CETTE COMMISSION A L'ANCIEN LOCAL DES JEUNES DELINQUANTS

On fera certaines réparations à l'édifice de la rue Champ de Mars.

La nouvelle Commission du chômage, dont M. H. A. Terreault, est le président, occupera les anciens bureaux de la Cour des Jeunes Délinquants, rue du Champ de Mars. On sait que ces bureaux, qui sont vacants depuis assez longtemps, alors que la Cour prit possession du nouveau local de la rue Saint-Denis, devront cependant subir certaines réparations avant que la Commission les occupe. Ces réparations consisteront surtout en un grand nettoyage qui sera poussé aussi activement que possible.

On devra aussi y installer un système de fiche des plus soigné et fort volumineux afin de tenir compte des allées et venues de plusieurs milliers de chômeurs.

TROIS BANDITS SONT CONDAMNES AU BAGNE

SAINT-JEROME, 27. — Coupables d'un vol à main armée commis à la banque de Montréal de Saint-Jovite en juin dernier, Donat Paquette, 35 ans; Albert Dubuc, 28 ans, et Paul Dubuc, 21 ans, ont hier été condamnés à passer respectivement 12 ans, 10 ans et 8 ans au pénitencier de Saint-Vincent-de-Paul. Les sentences furent prononcées par le magistrat Lalande.

Paquette subit son procès hier matin et fut trouvé coupable d'avoir été l'instigateur de l'attentat et il fut condamné plus sévèrement. Les frères Dubuc s'avouèrent coupables. Au cours du procès de Paquette, il fut révélé comment 50 citoyens et détectives parcoururent les bois pendant 10 jours à la recherche des bandits.

SAVANT AMERICAIN TUE A PORT-DANIEL

M. Frank W. Peek était ingénieur en chef de "General Electric Company".

PITTSFIELD, Mass., 27. — M. Frank W. Peek, 51 ans, ingénieur en chef aux ateliers de General Electric Company et auteur de la "foudre humaine", un appareil de dix millions de volts, a perdu la vie, hier, dans un accident d'auto à un passage à niveau, à Port-Daniel, Québec.

M. Peek et son épouse étaient en vacances. Mme Peek souffre de coupures et de contusions. Son mari, grièvement blessé, fut mis à bord du train de Montréal. Il expira en route.

CROISADE IMPERIALE

LONDRES, 27 juillet. — Le major John S. Roper, président de la Légion canadienne, a proposé au congrès de la "British Empire Service League", aujourd'hui, l'envoi d'un groupe de notables canadiens, anciens combattants des troupes expéditionnaires canadiennes, sous la direction du général sir Arthur Currie, de Montréal, en vue d'une nouvelle croisade commerciale impériale au Royaume-Uni.

LE PROFESSEUR QUEVA MEURT A L'AGE DE 75 ANS

QUEBEC, 27. (Presse canadienne). — M. Amédée Aimé Quéva, jadis professeur de chimie à l'école polytechnique de Montréal, pendant 27 ans, est décédé à sa maison ici, aujourd'hui, à l'âge de 75 ans. M. Quéva naquit en France, mais passa 30 ans au Canada. Il laisse son épouse et une fille, Mme H. Barclay.

L'HONORABLE SENATEUR BEIQUE, MALADE

L'honorable sénateur F.-L. Béique, qui assistait ce midi au déjeuner offert au Cercle Universitaire, à Son Excellence M. René Turck, consul-général de France au Canada, a été frappé d'une syncope au moment où il se mettait à table. On s'empressa auprès de lui.

Les docteurs Dubé et Lesage lui prodiguèrent leurs soins. Monseigneur Piette, recteur de l'Université de Montréal, était à ses côtés.

Au moment où nous allons sous presse, nous apprenons que M. Béique reprend connaissance. Il est âgé de 58 ans.

UN ENFANT TUE PAR UNE MOTOCYCLETTE

En traversant la rue, près de chez lui. — Mort instantanée.

Roland Lecavalier, 4 ans, 65, rue Berri, Pont Viau, a été tué instantanément par une motocyclette, hier soir, alors qu'il traversait le boulevard Gouin, à environ 300 verges de l'intersection du boulevard Lévesque.

Un médecin, mandé d'urgence, constata le décès. Le coroner tint enquête, ce matin, et rendit un verdict de mort accidentelle.

La victime, a-t-on appris, venait de jouer dans un terrain vague, et s'apprêtait à regagner son logis, quand se produisit l'accident. La moto était conduite par M. Gilmore Hislop, 195a, boulevard Monkland, ville Saint-Laurent.

M. Hislop manda la police après la tragédie.

Le petit Roland était le cadet d'une famille de cinq enfants.

AJOURNEMENT DE L'ENQUETE A HUIT JOURS

Le docteur Roussel ne pourra témoigner demain en Cour du Coroner.

L'enquête du coroner sur les circonstances entourant le meurtre de Mme Marie-Ange Guérin, 362 rue Murray, qui fut assassinée pendant l'absence de son mari jeudi soir dernier, sera, demain, ajournée à vendredi le 4 août prochain, par suite de l'absence forcée du docteur Jean-Marie Roussel, le médecin-légiste adjoint qui a pratiqué l'autopsie sur le cadavre de la victime.

Le docteur Roussel doit être demain à Chapeau, où il rendra témoignage à l'enquête du coroner sur le meurtre de cinq membres de la famille Brarley, qui furent assassinés vendredi dernier à Demers Centre, Ile aux Allumettes.

Les détectives municipaux qui ont fait enquête à la suite du meurtre de Mme Guérin, ont maintenant complété leurs recherches et sont prêts à soumettre leur preuve en Cour du Coroner.

Philias Pelletier, le cousin de la victime, détenu comme témoin important pour l'enquête du Coroner, est toujours gardé dans les cellues de la Sûreté.

On se souvient que vendredi dernier, en revenant de son travail à 6 heures du matin, M. Isidore Guérin, l'époux de la victime, trouva celle-ci morte, étranglée au moyen d'une serviette.

M. Guérin prévint également les autorités qui l'interrogèrent longuement pour être convaincues de sa parfaite innocence. Le frère de M. Guérin fut ensuite gardé pendant trois jours, puis relâché alors que Philias Pelletier était arrêté.

COMICES PUBLICITAIRES EN GRANDE-BRETAGNE

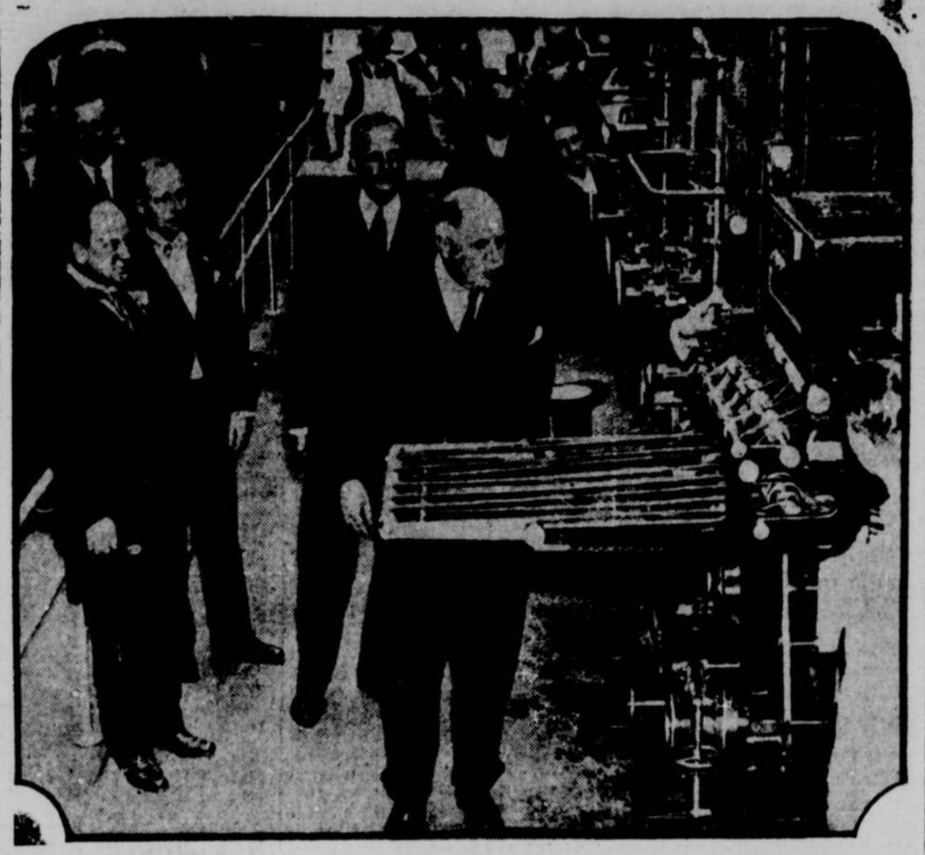

Après avoir inauguré l'exposition de la réclame à Olympia, près de Londres, lord Derby examine le fonctionnement d'une machine à imprimer qui pique beaucoup la curiosité.

Du travail pour plus de six mille chômeurs d'ici 8 jours dans notre ville

Afin de venir en aide sans retard à ceux qui sont sous le secours direct. – Cette politique réduira les dépenses en attendant l'exécution des travaux autorisés par les gouvernements. – Economie.

Afin de venir en aide le plus vite possible aux chômeurs de la métropole, les autorités municipales placeront 6,000 hommes et peut-être plus, à l'ouvrage dans les rues et sur divers travaux publics d'ici une semaine.

C'est la déclaration qu'a faite ce matin M. Maurice Gablas, président du comité exécutif. Il ajouta qu'il faudrait de toute nécessité prendre encore plusieurs semaines avant de pouvoir compléter un plan définitif des divers travaux que la ville entreprendra en vertu de l'accord conclu avec les deux gouvernements. On mettra les ouvriers au travail dans l'intervalle.

Ces six mille hommes recevront tous un salaire de $18 par semaine et ne recevront plus d'allocation de chômage. Cela nécessitera une dépense d'environ $110,000 par semaine et du travail leur sera assuré, pour le moment, pour au moins un mois, soit pendant tout le mois d'août.

On leur fera surtout faire des travaux de réparation de rues, terrassement, et autres travaux permanents qui ne pourront qu'améliorer les choses.

Par cette politique la ville diminuera de plus d'un demi million par mois l'allocation de chômage et remettre sous la charité privée les chômeurs qui sont malades, les impotants et autres qui, avant la crise actuelle, vivaient de la charité publique. De plus les étrangers qui ne viennent à Montréal que pour recevoir des allocations de chômage seront forcés par ce procédé de retourner d'où ils viennent et cela diminuera d'autant les charges de la ville.

Si cette pratique est mise en vigueur, de l'avis des autorités municipales, le fait d'employer de 6,000 à 10,000 chômeurs en permanence à ce salaire de $18 par semaine règlera une fois pour toutes la question du chômage dans Montréal.

Le comité exécutif est d'avis, nous informe-t-on, qu'avec le nouveau système de donner du travail à un salaire fixe aux chômeurs en état de travailler, et aussi en continuant la distribution de secours directs à ceux qui ne peuvent travailler, le coût total des deux services sera encore moindre que celui qui a cours actuellement pour la distribution des secours directs.

Tous les chômeurs qui seront mis au travail la semaine prochaine ne seront employés à divers travaux de la ville en attendant la complétion du programme de travaux de chômages proprement dits qui seront exécutés en vertu de l'accord. Il est entendu que ces travaux de chômages ne seront pas prêts à être entrepris avant plusieurs semaines si l'on considère les délais nécessaires afin d'obtenir les soumissions et octroyer les contrats. Une fois ces travaux de secours commencés on enlèvera 6,000 ou 8,000 ouvriers des travaux qu'ils entreprendront la semaine prochaine, pour leur faire exécuter les nouveaux travaux.

Ces travaux de secours dureront environ six mois, puis, afin de garder tous ces ouvriers à l'ouvrage, on les placera au travail pour l'entretien des rues, l'enlèvement de la neige, etc.

Parmi les travaux que la ville entreprendra en vertu de l'accord conclu, les autorités municipales veulent inclure la construction de salles municipales qui seront placées dans les diverses parties de la ville, soit trois une dans le nord, une dans l'est et une dans le sud. Il en existe actuellement une dans l'ouest à Notre-Dame-de-Grâces. Ces salles sont d'une grande utilité afin de permettre aux ouvriers et à toutes les de citoyens de se réunir en toutes occasions.

Il y aura aussi la construction du marché Bonsecours, les égouts et nombre d'autres travaux.

Cette liste sera en toute probabilité complétée cet après-midi au cours d'une nouvelle réunion du comité exécutif.

Familles de Hull dans le besoin

HULL, 27. — Près de 80 familles de chômeurs de Parc La Montagne, Hull-Sud, sont dans le plus grand besoin, a déclaré hier, M. Aimé Guertin, député de Hull à la Législature. L'hiver dernier, un octroi de $750 leur fut accordé par le gouvernement provincial, mais depuis lors, cette somme est épuisée et des associations de charité ont dû s'occuper de leur cas. Faute de fonds cependant, ces associations ont dû elles aussi les abandonner à leur sort. M. Guertin a déclaré qu'il avait eu la promesse de l'honorable M. W. A. Gordon, ministre fédéral du Travail, et du premier ministre Taschereau, qu'on viendrait à leur secours sans retard.

FAITS DIVERS

Thomas Carroll, 12 ans, 537, avenue Sicard, s'est grièvement blessé à la tête, hier soir, en courant, sur la chaussée, en face de chez lui. Il fut transporté à l'hôpital Général.

Dans une collision entre sa bicyclette et une automobile, conduite par M. Lucien Cloutier, 3852, avenue Ethel, Verdun, Paul Gendron, 18 ans, 2577, rue Délisle, se contusionna et fut transporté à l'hôpital Western. L'accident se produisit à l'intersection des rues Délisle et Albert.

A 9 h. 45 hier soir, Mme Yvonne Dubé, 37 ans, 575, rue Chatham, en marchant dans la rue ne vit point un puisard ouvert, et tomba à l'intérieur, se fracturant la jambe droite. Elle fut transportée à l'hôpital Saint-Luc.

A l'intersection des avenues Holt et septième, hier soir, une collision se produisit entre la motocyclette de M. George Thisdale, 20 ans, 5164, rue Saint-Denis et l'auto de M. Thomas Syme, 5457, treizième avenue. Mlle Cécile Dumont, 18 ans, 5620, rue Chabot, qui accompagnait M. Thisdale, fut blessée et transportée à l'hôpital Notre-Dame.

Une enfant de deux ans et demi, Pauline Glanelle, s'est infligé une fracture du crâne hier après-midi, en tombant du balcon du domicile de ses parents, 560 rue Dufour. La galerie était élevée de deux étages. La victime fut transportée à l'hôpital Sainte-Justine.

2,500 HOMMES ONT REPRIS LE TRAVAIL

A Verdun. – Les chômeurs suspendent la grève jusqu'à lundi.

La grève, chez les chômeurs qui travaillent aux travaux de secours de Verdun, sera suspendue d'ici lundi prochain. Ils ont décidé, hier soir, à leur assemblée d'accepter le compromis que la ville leur proposait sur la question des salaires, et ils reprendront le travail jusqu'à la prochaine assemblée du conseil de ville. A cette assemblée on prendra de nouveau en considération les demandes des chômeurs et on verra si l'on peut arriver à s'entendre pour déterminer une échelle de salaire qui donne satisfaction aux ouvriers.

A la suite de cette décision, 2,500 hommes sont retournés au travail ce matin. Ils recevront le salaire suivant: $4.80 par semaine pour les célibataires et les veufs; $10.40 pour les familles de 4 enfants et moins; $12 pour les familles de 8 enfants et moins; $16 pour semaine pour les familles de 9 enfants et plus.

De leur côté les ouvriers demandent $10 par semaine pour chaque chef de famille avec $2 par enfant jusqu'à concurrence de cinq enfants, ce qui donnerait un salaire maximum de $20 par semaine.

Une entente entre les autorités de la M. L. H. and P., le conseil de ville et les chômeurs, a été conclue pour donner aux ouvriers le service du gaz et de l'électricité. Le coût en serait garanti par la ville. Il est probable que l'on retiendra sur le salaire des ouvriers un certain montant qui servirait à en payer le coût. D'un autre côté, rien n'a encore été décidé en ce sens.

La taxe d'eau sera payée par la ville, nous a-t-on appris ce matin. On ne sait pas encore si la ville retiendra un certain montant sur le salaire des ouvriers pour rencontrer ces dépenses.

NOUVEAU TIMBRE-POSTE

Fac-similé du nouveau timbre-poste de 5 sous, émis par le ministère des Postes qui sera mis en vente le 18 août prochain pour commémorer la première traversée de l'Atlantique effectuée en entier à la vapeur par le navire "Royal William" de Pictou, N.-E., le 18 août 1833.

Nouvel attentat dans une banque

Deuxième vol à main armée dans une succursale de banque en l'espace de trois jours. – Trois employés sont ligotés. – L'argent de deux clients. – On vole encore des armes. – A la Banque Canadienne Nationale.

Encouragés sans doute par leur succès de lundi dernier alors qu'ils s'emparèrent de $800 à la banque Canadienne Nationale de la rue Hochelaga, trois bandits armés se sont présentés aujourd'hui peu avant midi, dans une autre succursale de cette banque où ils s'emparèrent cette fois de $200 à $300 et de deux revolvers.

L'attentat fut commis à 11 h. 55, alors que le gérant, deux employés et deux clients étaient dans la banque située au numéro 1777 avenue de l'Eglise, Notre-Dame de Grâces.

Deux des bandits seulement entrèrent dans la banque pendant que le troisième attendait, croit-on, ses complices dans une automobile.

Voyant les deux clients dans la banque les bandits sortirent leurs revolvers et l'un d'eux ordonna aux clients de lever les mains, pendant que son compagnon donnait le même ordre aux trois employés.

Les clients, Bernard Grégoire, 1718 avenue Church et Frank Martropolo, 6728 rue Hadley, des garçonnets, furent forcés de se tenir le dos tourné le long du mur pendant que les employés étaient ligotés avec de la corde à linge par les bandits.

Ensuite les malfaiteurs se rendirent à la caisse où ils s'emparèrent d'une somme estimée entre $200 et $300, ainsi que des deux revolvers de la banque. Avant de quitter les lieux les bandits fouillèrent les clients et s'emparèrent de $24 dans les goussets de l'un et $3 dans ceux de l'autre.

Les employés de la banque sont MM. J.-B. Paré, gérant; P. Nantel teneur de livres et R. Massé, caissier.

Immédiatement après le départ des bandits le gérant fut délivré de ses liens et prévint la police et les deux automobiles de radio des districts 20 et 24 se rendirent sur les lieux, ainsi que les sergents-détectives Bourdon, Fitzpatrick, Poulin; le sergent Weston et le constable Grenier du poste numéro 24.

D'après le signalement donné par les victimes on est convaincu que les bandits sont les mêmes que ceux qui se rendirent rue Hochelaga lundi dernier. De nombreuses automobiles de la radio-police parcourent actuellement toutes les rues de la ville afin de retrouver ces apaches.

M. J.E. Macpherson serait le représentant anglais

M. J.-E. MacPHERSON, qui serait le troisième membre de la Commission du Chômage.

Nous apprenons, à une heure cet après-midi, que le troisième membre de la nouvelle Commission du Chômage serait M. J.-E. MacPherson, vice-président de la compagnie de Téléphone Bell. M. MacPherson représenterait la population anglaise dans la nouvelle Commission qui serait composée de M. H.-A. Terreault, président, et de MM. J.-A.-A. Leclair, ancien maire de Verdun et de M. MacPherson. La réponse définitive de M. MacPherson n'est pas encore connue à l'hôtel de ville.

M. Victor Doré, président général de la société Saint-Jean-Baptiste et président de la Commission Scolaire, a été forcé de refuser de faire partie de cette Commission par suite de ses nombreuses occupations.

Le traitement des nouveaux officiers de la Commission sera de $6,000 pour le président et de $2,000 pour chacun des autres Commissaires. MM. L.-F. Philie et Albert Chevalier sont membres adjoints.

Grande animation concernant le Referendum à Plage Laval

L'Association des hommes d'affaires de Plage Laval a tenu hier soir une autre grande assemblée à la demeure de son président, M. Emile-J. Taillon. Une foule considérable de propriétaires étaient réunis et tous se sont prononcés contre l'émission de permis pour la vente de la bière à Plage Laval.

On peut s'attendre à ce que la plus grande animation règne à Plage Laval, vendredi et samedi de cette maine, de 10 heures à 5 heures p.m. En terminant, M. Taillon s'est dit certain de battre le referendum, si bien entendu les centaines de propriétaires ayant droit de vote et qui ne sont pas à Plage Laval cette année consentent à aller voter vendredi ou samedi.

FREUVE D'EXISTENCE DU "GONDWANALAND"

Un vaste continent dont une partie est engloutie sous l'océan Indien.

WASHINGTON, 27 juillet. — (Presse associée). — On a fourni aujourd'hui au congrès international de géologie de nouvelles preuves de l'existence du "Gondwanaland", un continent disparu, qui fleurit jusqu'à il y a 150,000,000 d'années.

Ce continent était aussi grand que l'Europe et l'Asie, affirme le Dr Alexander L. Du Toit, de Johannesburg. Il exista pendant 400,000,000 d'années, depuis le temps de l'éclosion de la vie sur la terre jusqu'à la période mésozoïque, alors que les reptiles dominaient le monde.

Une bonne partie de ce continent serait maintenant engloutie sous l'océan Indien. Il comprenait aussi la majeure partie de l'Amérique du Sud, l'Afrique, l'Australie, Madagascar, la péninsule de l'Inde, la Tasmanie et la partie est du continent antarctique.

Le nouvel indice est la similitude des roches de l'Argentine, du Brésil, de l'Afrique du Sud, de l'Inde et de l'Australie. Ces roches contiennent des fossiles d'animaux semblables.

UNE FILLETTE BRULEE VIVE

En jouant avec des allumettes. – Soeurs blessées.

Une fillette de cinq ans, Marie A. Hélène Mariogliese, domiciliée avec ses parents à 96, est, rue Bélanger, est décédée ce matin, à l'hôpital Sainte-Justine, succombant à d'affreuses blessures, qu'elle s'était infligées la veille.

Hélène MARIOGLIESE.

Une enquête eut lieu en cour du coroner et Me Lorenzo Prince rendit un verdict de mort accidentelle.

Le père, M. Pascal Mariogliese, ne connait rien de la tragédie, car il était absent. Il savait simplement que l'armoire de la cuisine contenait une boite d'allumette.

M. Lucien Laverdure, 6853, rue Saint-Dominique, était chez lui vers 4 h. 30 hier après-midi, quand il entendit des cris affreux, poussés par la fillette, qui courait dans la ruelle, à l'arrière de chez elle, en compagnie d'un garçonnet, dont on ignore l'identité.

La robe de la fillette était en flammes, M. Laverdure accourut à elle, et étouffa le feu en roulant l'enfant dans des couvertures. On la fit ensuite transporter à l'hôpital, où elle expira.

La soeur de la victime, Mlle Antoinette Mariogliese, 21 ans, s'infligea de très légères brûlures aux mains, en tentant de porter secours à sa soeur.

La police croit que les deux enfants jouèrent avec les allumettes de la cuisine.

La Patrie

Fondée le 24 février 1879.
Publiée par la Compagnie de Publication de "La Patrie" Limitée.
J.-N.-A. Perrault, Secrétaire-Trésorier

SIEGE SOCIAL
189, rue Sainte-Catherine Est - Montréal
Téléphone: LAncaster 3121.
Echange correspondant avec les différents services.

Représentants:
Toronto: Norman Maycock, 74, King East, Toronto, 2.
Etats-Unis: Lorenzen & Thompson, Inc.
" " Chicago: 122 Sud. Avenue Michigan.
" " New-York: 19 Ouest, 44e rue.
" " Kansas City: Edifice Coca-Cola.
" " Los Angeles: Edifice New Orpheum.
" " San Francisco: Edifice Kohl.
" " Atlanta: Edifice Walton.
" " Angleterre: F. A. Smythe, 34-49, Ludgate Hill, Londres.

ABONNEMENTS:
Edition quotidienne Canada: un an $5.00
" " " six mois $2.50
" " Etats-Unis: un an ... $4.20
" " " six mois . $2.10

Service de la Presse associée. — Correspondants dans tous les grands centres de la Province de Québec et du Canada. Membre de l'"Audit Bureau of Circulations".

MONTREAL, 27 JUILLET 1933

LA CONFERENCE DE LONDRES

La Conférence suspend aujourd'hui ses travaux. Elle les reprendra à une date qui, même si elle a été fixée, restera incertaine. Après sept semaines de délibérations, elle n'a accompli rien de ce que nous attendions de sa part. Et cela peut dépendre de ce que nous avions reposé en elle de trop grandes espérances, ou de ce que les mesures qui lui étaient suggérées pour remettre de l'ordre dans l'économie du monde étaient indésirables ou tout au moins hasardeuses. Nous ne partageons pas tout à fait l'avis de ceux qui ont proclamé, depuis quelque temps déjà, que ce grand concile des nations aboutit à un complet fiasco. Les soixante nations représentées à la Conférence, estimons-nous, ont accompli quelque chose d'utile en étudiant ensemble les problèmes qui, en ce moment, leur causent à toutes tant de soucis, même si elles n'ont pas découvert de solution à y apporter. Toutes les solutions entrevues étaient contrariées par leurs intérêts divergents, dont aucune n'était disposée à faire le sacrifice. Le nationalisme intransigeant de chacune des délégations a été ainsi un obstacle insurmontable à tout compromis. Ce peut être un grand bien que cette incompatibilité des intérêts ait été constatée par une épreuve décisive. Cela induira en effet chaque nation à cesser d'entretenir à cet égard des espoirs chimériques et par suite la déterminera à redoubler d'effort pour accomplir par ses propres moyens son redressement économique.

Parce que la Conférence n'a pas répondu à son attente, le monde ne périra pas. De fait, il paraît depuis quelques semaines être pour ainsi dire entré dans la période de convalescence, et il est heureux qu'on ne puisse, erronément, attribuer à la Conférence l'amélioration sensible qui s'est manifestée dans son état.

Pour nous, Canadiens, d'un aspect au moins de la Conférence, nous avons lieu de concevoir la plus vive satisfaction, et c'est de constater comme notre premier ministre y a fait grande et imposante figure. Notre petit pays de dix millions d'habitants, dont l'émancipation ne date que d'hier, eût pu ne tenir dans cette auguste réunion qu'un simple rôle de figurant. Grâce à la personnalité dynamique du très honorable R.-B. Bennett, il y a au contraire joué un grand rôle. On l'a proclamé hautement partout, sans l'impulsion énergique de notre premier ministre, la Conférence se fût effondrée il y a déjà plusieurs semaines. Que notre représentant ait exercé une si grande influence, il n'en peut résulter pour notre pays qu'un considérable accroissement de son prestige. Tous les Canadiens en seront fiers.

L'ANNEE FINANCIERE DE TORONTO

L'administration de Toronto annonce que le dernier exercice budgétaire de la municipalité se soldera par un déficit de $1,270,425. Comme elle avait à pourvoir à deux lourdes dépenses dont il n'était pas possible de prévoir les proportions lors de la préparation du budget, les secours aux chômeurs et la prime à payer sur les échéances à liquider aux Etats-Unis, les administrateurs jugent que ce découvert est modique et, en somme, dénote une situation satisfaisante. A lui seul le change sur les paiements à effectuer à New-York a entraîné un déboursé de $661,869, égal à la moitié du déficit. Le substantiel relèvement de notre devise sur la place de New-York fait anticiper que cette charge sera considérablement réduite pour l'exercice courant. Quant aux charges écrasantes imposées par le chômage, comme le gouvernement d'Ontario, Toronto a pris le parti de les amortir en cinq ans. Les statistiques officielles qui viennent d'indiquer une notable accélération de l'emploi à travers le pays font espérer que le fardeau de la municipalité à cet égard sera également allégé dans une sensible mesure cette année.

Pour maintenir cet état rassurant des finances municipales, les administrateurs de Toronto se sont astreints à une rigide économie tout en s'appliquant à payer le mieux possible les dépenses ordinaires et extraordinaires avec le revenu courant. Ils se proposent de suivre encore la même ligne de conduite prudente, car l'avenir ne manque pas de leur inspirer quelque inquiétude. Le pouvoir d'emprunt de Toronto est à l'heure actuelle réduit à quelque douze millions de dollars, tandis que des travaux publics dont le coût dépassera considérablement cette somme, s'imposeront de toute nécessité d'ici un an ou deux.

Les administrateurs rendent témoignage au zèle avec lequel les contribuables ont acquitté promptement les impôts, souvent en se pliant à des privations. Nous avons déjà fait observer que le recouvrement des taxes à Toronto est facilité par le fait qu'une très large proportion des contribuables sont propriétaires de la maison qu'ils habitent. A Montréal, 86 pour cent des habitations—contre 53 p.c. à Toronto—sont occupées par des locataires, de sorte que maints propriétaires à qui le chômage faisait perdre leurs loyers, ont été dans l'impossibilité de payer ponctuellement leurs contributions.

A tout considérer, cependant, notre municipalité aussi a réussi à se maintenir dans une saine position financière, et nous avons toute raison d'espérer que, si la crise finit bientôt comme maints indices nous le font augurer, Montréal, ainsi que Toronto, pourra reprendre un vigoureux essor dans la voie du progrès.

FEU LE NOTAIRE F.-A. LABELLE

Que de vifs et justes regrets suscite la mort du notaire F.-A. Labelle, vice-président de la Commission des chemins de fer du Canada, qui vient de s'éteindre et dont les funérailles auront lieu samedi prochain à Hull !

Son activité merveilleuse s'étendait à tous les domaines. Ancien président de la Chambre des Notaires, il fit beaucoup pour ajouter au prestige de sa profession.

Conservateur convaincu, il répondait avec empressement aux appels de ses chefs, quelque inexpugnables que fussent les forteresses qu'on lui commandait d'attaquer.

Il s'intéressait avec une égale ardeur à la politique municipale, à la politique provinciale et à la politique fédérale.

L'important poste de confiance qui lui avait été récemment assigné à la Commission des Chemins de fer lui fournit l'occasion de manifester sa science juridique et ses talents d'administration.

La France perd en lui un Officier d'Académie qui ne manquait jamais l'occasion de promouvoir ses meilleurs intérêts au Canada.

La vie publique à laquelle il donna tant de lui-même ne l'empêcha pas de demeurer homme modèle du foyer dont il était à la fois la force et le sourire.

Sa charité discrète manquera à une multitude de miséreux dont il était le généreux soutien.

Sa courtoisie, sa finesse attique en faisaient un ami inestimable dans le commerce de la vie sociale.

Bref, nous perdons en lui un compatriote éminent dont le souvenir n'est pas près de s'effacer chez tous ceux qui l'ont connu.

A madame Labelle, à ses enfants et aux autres membres de la famille en deuil, nous offrons l'hommage de nos sympathies spontanées.

LE BLE RUSSE

Pendant les cinquante premières semaines de la campagne qui se terminera à la fin du mois courant, le commerce international de froment a représenté en volume, suivant les calculs de Broomhall, 595,000,000 de boisseaux, auquel la contribution de la Russie s'est chiffrée seulement à 17 millions de boisseaux, ou environ trois pour cent. Au surplus, ces exportations soviétiques se situent presque totalement dans les premiers six mois de la campagne, ce qui fait soupçonner qu'elles ont absorbé, si elles ne les ont surpassées, les disponibilités.

Qu'en sera-t-il pendant la prochaine campagne ? On a cessé d'envisager le blé russe comme une formidable menace aux producteurs des autres pays et tout particulièrement aux producteurs canadiens, si étroitement dépendants de l'exportation. Il n'y en a pas moins lieu de tenir un oeil ouvert de ce côté. Il se trouve d'ailleurs que les autorités soviétiques ont cherché cette année à activer la production en promettant aux exploitants des fermes de prélever un contingent déterminé de leur récolte en leur abandonnant le surplus. Quel sera l'effet de cet adoucissement de la politique communiste ? Il pourrait être très considérable ou nul, mais on ne le saura probablement pas avant la fin de la prochaine campagne. D'autre part, avec son habituelle méthode despotique, le gouvernement soviétique, après la récolte, pourrait fort bien, pour regarnir sa caisse, faire une exportation volumineuse de blé sans se soucier d'en garder une suffisante provision pour la consommation domestique.

Il est tout à fait improbable que la concurrence du blé russe devienne dans un avenir prochain désastreuse pour nous ; elle pourrait toutefois être encore contrariante.

A TRAVERS LES JOURNAUX

REFORMISTES ET SOCIALISTES

La "Tribune", Sherbrooke.—Les libéraux ne sont pas des socialistes. S'ils prônent des réformes, c'est précisément pour empêcher le triomphe du socialisme ou du communisme. Il y a des réformes qui s'imposent aujourd'hui. C'est l'opinion des sociologues les plus sérieux et de tous ceux qui s'inquiètent du sort du monde et de la civilisation. Il ne s'agit pas de bouleverser l'ordre établi, ni de supprimer le capitalisme. Tout notre système social et économique est à l'épreuve. Mais ne voit-on pas qu'il résiste ? On ne saurait nier que ce système reste l'armature du monde et la raison du progrès. Au-dessus des effondrements et des réputations ensevelies subsistent de magnifiques constructions, utiles et durables, que nous devons à un système éprouvé. L'ordre actuel subsistera. La société s'en accommodera encore fort longtemps, pourvu cependant que s'effectue un meilleur équilibre. C'est le vice apparent de la structure. Voilà ce que peut corriger incontinent la réforme libérale.

* * *

CONQUETE DE L'AVIATION

Le "Soleil", Québec. — Les grands raids réussissent merveilleusement cette année. Les accidents ne sont pas complètement absents. Les Mollison ont été blessés, Darius et Girenas, les deux lithuaniens qui ont tenté un raid New-York-Kovno, se sont tués, mais après la traversée de l'Atlantique, et leur provision d'essence épuisée. Est-ce température peu favorable ? Est-ce plus grande expérience chez les aviateurs ? On possède sans doute une meilleure connaissance des difficultés que présentent les raids au-dessus de l'Atlantique. Le voyage des Italiens a, en particulier, prouvé qu'avec beaucoup de prudence, une préparation soignée, un soin méticuleux de tous les détails, il est possible de demander à l'avion de très longs efforts. Mais combien d'aviateurs, surtout de ce côté-ci de l'Atlantique, ont voulu payer d'audace... et sont allés dormir au fond de l'océan ? Répétons ici que la traversée de l'Atlantique par les Italiens est un voyage de très importante signification. Qu'un avion traverse l'Atlantique, ce peut être fortune exceptionnelle, habileté particulière d'un pilote. Mais que 24 accomplissent en même temps le raid, il faut y voir la conquête définitive de l'océan par le plus lourd que l'air. C'est une grande gloire pour l'Italie de nous avoir apporté cette démonstration.

* * *

L'HOMME ET LA MACHINE

L'"Oeuvre", Paris.—M. Jacques Duboin a fait l'autre jour, à l'amphithéâtre Richelieu, à la Sorbonne, une conférence intitulée: "La fin du drame que nous vivons". Le drame, on le devine, c'est celui qui se joue entre l'homme, faible, mais génial, et les forces domestiquées par lui, entre l'homme, créateur de la machine, et sa création. Sait-on que dans une seule industrie, celle du verre, un ouvrier fait le travail de 30 ouvriers d'autrefois, et qu'en Amérique, par exemple la puissance de production a augmentée, dans les hauts-fourneaux, de 139% ? C'est ce qui explique pourquoi les richesses détruites au cours de quatre années de guerre ont pu être reconstituées en un si court laps de temps. Miracle ? Non, progrès ! Mais après l'hymne à la production entonné par le monde, ce fut bientôt la mévente des stocks, la mise en veilleuse des ateliers, le licenciement des ouvriers. Trente millions d'hommes, c'est-à-dire cent millions d'êtres, la population de la France et de l'Allemagne réunies, sont actuellement condamnées au chômage. Les pays les moins touchés par la crise ont cru tout d'abord qu'il suffisait de restreindre leurs achats à l'étranger. Ce fut l'origine des campagnes que nous vîmes se développer un peu partout : "Achetez français, buy british". Puis les "météorologistes" de l'économie politique, tous les augures distingués, étudièrent les moyens de vaincre la dépression mondiale. Les remèdes ? D'aucuns préconisent l'économie dirigée, l'autarchie, qui mène tout droit à la guerre. Mais n'est-ce pas une folie de s'imaginer que la crise va brusquement s'évanouir demain, alors que le progrès technique, qui en est une des causes, se développe tous les jours davantage ? La solution, dit M. Dubois, est dans la diminution des heures de travail. Nous assistons à "la grande relève des hommes par la machine". C'est la machine qui doit nous libérer de la malédiction divine.

LE PREMIER GRAND PRIX

Depuis un peu plus d'un siècle, je crois bien que rien au monde n'a augmenté autant que le profit d'un propriétaire dont le cheval gagne le Grand Prix.

Nul n'ignore que la mode des courses de chevaux date du XVIIIe siècle ; mais ce n'était, en ce temps-là que jeu de princes ; et cette mode ne tarda pas à être supprimée par la Révolution.

Or, en 1805, Napoléon, estimant que sa cavalerie pourrait tirer bon parti d'une amélioration méthodique de la race chevaline, rétablit les courses de chevaux et décréta qu'il y aurait des épreuves sportives régulières à Paris et dans tous les départements producteurs de bons chevaux. Il fonda même un Grand Prix qui devrait se courir à Paris entre tous les vainqueurs des courses de province.

Il est curieux, au lendemain du jour où Cappiello a rapporté à lady Granard, sa propriétaire, une somme qui avoisine le million, de comparer à ce chiffre formidable celui du prix qui était attribué, en ce temps-là, au cheval vainqueur du Grand Prix de Paris.

Napoléon, qui ne laissait rien au hasard ou à l'initiative d'autrui, avait pris soin de prescrire, dans son décret, que, pour les courses en province, les prix ne devraient pas dépasser 1,200 à 2,000 francs. Seul, le département de la Seine était autorisé à faire courir sur son hippodrome un prix de 4,000 francs.

Encore fallait-il que les concurrents eussent déjà gagné au moins 2,000 francs dans une course antérieure.

L'empereur, vous le voyez, était assez modeste dans sa façon d'encourager l'élevage... Mais quelle n'eût pas été sa surprise si on lui avait dit qu'à moins de cent trente ans de là, un cheval pourrait, dans une seule course, rapporter près d'un million.

Jean Lecoq.

(Le "Petit Journal", Paris).

Notables de Montréal

par J. ARTHUR LEMAY

La biographie illustrée de M. Irénée Lagarde sera publiée vendredi.

LE NATIONALISME NE SERA JAMAIS LE BON REMEDE AU PROBLEME

Un manufacturier anglais parle de coopération internationale, au Club Rotary.

La politique actuelle du président Roosevelt, qui aura dans une certaine mesure des conséquences heureuses, est une politique nationale, tandis que les problèmes qu'ont à résoudre les Etats-Unis et les autres pays sont d'ordre international et demandent par conséquent une solution internationale, si l'on veut qu'elle soit permanente.

Telle est en substance l'opinion qu'exprimait hier au Club Rotary de Westmount M. W.-W. Hackett, manufacturier anglais. "Cette politique est excellente, dit-il, et elle aura probablement le succès désiré, mais il aurait mieux valu que le président Roosevelt se fût inspiré de la politique internationale. L'expérience qu'il tente aujourd'hui n'est ni plus ni moins que du socialisme d'Etat".

"Aucun pays ne peut s'attendre à régler seul et par lui-même les problèmes économiques, les questions ouvrières et le chômage; il lui faut la coopération internationale afin de trouver un remède qui apporte au sans-travail le bien-être dont il fut privé auparavant.

"C'est, dit M. Hackett, comme un jardin. Un homme possède un peu de terrain à l'arrière de sa maison. Il lui fait produire tout ce dont il a besoin. Puis se présente un jour un homme avec un engrais qui accélérera la production de vingt-cinq pour cent. Le jardinier labourera son terrain qui produira en moins d'espace tout ce dont il a besoin. Le reste du terrain produira de l'herbe qui envahira le jardin. C'est ce qui est arrivé à l'ouvrier. L'ouvrier inactif se démoralise. Le problème est de remonter le moral du chômeur."

M. Hackett parla au cours de sa causerie du voyage qu'il fit l'an dernier en Russie où il s'est rendu compte que les nations doivent être solidaires les unes des autres. Il ne se passera pas bien des années avant que la Russie revienne à la politique suivie par les gouvernements anglais et américain, M. Hackett, en terminant, voit dans le Club Rotary une force agissante dans le domaine de la coopération internationale.

POUR LES CHOMEURS

QUEBEC, 27 (Presse canadienne.—Afin d'éclaircir le malentendu qui règne au sujet du programme provincial de l'aide aux chômeurs, l'honorable J.-E. Perrault, ministre de la Voirie, déclarait hier soir que le travail entrepris sur les grandes routes ne s'en tiendrait pas nécessairement à la liste déjà publiée, contrairement à ce qu'en pense généralement le public. En réalité chaque nouveau projet approuvé par le gouvernement de Québec sera soumis à la commission provinciale de l'aide aux chômeurs, puis au gouvernement fédéral.

LES JEUNES CHOMEURS IRONT A L'ORATOIRE

Un pèlerinage à pied est organisé pour le 13 prochain.

L'Ordre des jeunes travailleurs du Canada fera son pèlerinage à pied à l'oratoire Saint-Joseph dimanche le 13 août prochain. On veut demander à la Providence la fin de la crise.

Ce pèlerinage est organisé par le conseil Saint-Etienne-Saint-Denis, présidé par M. Albert Giguère. Tous les autres conseils ont accordé leur appui. Le départ se fera à 7 h. 30 du matin, devant 5701 rue Saint-Hubert, angle de la rue Bellechasse. Les congressistes arriveront pour la messe de neuf heures.

Par cette manifestation l'O. J. T. C. entend démontrer sa foi en la divine Providence.

Les jeunes gens sans travail sont particulièrement invités à se joindre au groupe, pour implorer les bénédictions de l'humble artisan de Nazareth qui, lui aussi, connut les misères de la vie.

Elphège Paradis subira son procès aux assises

SAINT-HYACINTHE, 27. — (De notre correspondant). — Hier, Son Honneur le magistrat de district Emile Marin a entendu l'enquête préliminaire, relativement à la plainte portée par M. Elphège Paradis contre Arsène Morin.

Le plaignant accusait Morin de s'être portée sur lui à de voies de fait graves, avec lésions corporelles.

Me J.-B. Bousquet représentait le plaignant tandis que l'accusé était défendu par Me Philippe Pothier.

Suivant la preuve faite, le magistrat en vint à la conclusion qu'il y avait matière à procès et en conséquence, l'accusé devra subir son procès aux prochaines assises criminelles.

L'accusé fut relâché sous cautionnement.

LA CIRCULATION DES AUTOS DES POMPIERS ET DES POLICIERS

La Ligue de Sécurité est d'avis que la loi s'applique à tous.

Déplorant la mort récente d'un pompier, tué dans une collision entre un appareil du Service des incendies et un tramway, les administrateurs de la Ligue de sécurité de la province, réunis hier après-midi, en caucus, sont d'avis que les voitures officielles des pompiers comme d'ailleurs celles des agents de police, devraient se conformer aux règlements municipaux de la circulation. Le secrétaire a été chargé d'adresser une communication dans ce sens, à M. J.-Maurice Gabias, président du comité.

Il est vrai, a-t-on dit, que pompiers et policiers doivent faire diligence pour accourir à un endroit indiqué. Pourtant, ajoute-t-on, ils auraient intérêt à observer la loi.

Certes les citoyens intéressés désirent l'arrivée prompte des officiers qu'ils ont mandés. Pourtant la vie de ces hommes, des piétons et automobilistes est également précieuse, et la Ligue de sécurité considère comme dangereuse, la circulation extra-rapide des voitures officielles.

Conséquemmennt, on demande au conseil de ville d'étudier le problème et de trouver la solution adéquate.

DES AMELIORATIONS AU GOLF MUNICIPAL

Une amélioration marquée a été constatée au terrain de golf municipal de Maisonneuve au cours de la dernière semaine, alors que d'importants changements ont été faits dans les 18 "tees". Le terrain est toujours tenu dans le meilleur état possible par les autorités.

EN RELISANT NOS ARCHIVES

Dans "La Patrie" il y a 40 ans — Il y a 50 ans

JEUDI, LE 27 JUILLET, 1893

La Russie a décidé de s'annexer la terre des Pamirs, sans consulter la Grande Bretagne.

Mlle Reichemberg a causé une surprise en offrant sa démission comme secrétaire de la Comédie-française.

LUNDI, LE 27 JUILLET, 1883

Monseigneur Bégin a hier chanté une grand'messe, en plein air, aux plaines d'Abraham.

Lord Cromer, parlant devant le parlement anglais, déclara que l'Angleterre pourrait bien être entraînée dans un conflit européen.

RECLAMATIONS QU'ON A DIMINUEES DE MOITIE

Indemnités accordées pour les exportations de la rue Nolan.

Dans un jugement rendu hier, Me Adrien Beaudry, C.R., président de la Commission des Services Publics, a considérablement réduit les réclamations des propriétaires de la rue Nolan, dans les quartiers Préfontaine et Hochelaga, qui ont dû être expropriés pour l'élargissement de la rue Nolan entre la rue Déséry et le boulevard Pie IX. Les propriétaires réclamaient une indemnité totale d'environ $250,000 tandis que Me Beaudry ne leur a accordé qu'une somme globale de $135,359. Dix-neuf propriétaires recevront une somme globale de $130,132, tandis qu'on a accordé $8,227 à dix locataires.

Le conseil de ville avait voté tout d'abord une somme de $100,000 pour payer les frais de cette expropriation et les indemnités accordées par le président de la Commission des Services Publics excèdent ce montant de $35,359. D'un autre côté, s'il a dépassé les estimés de la cité, il n'en a pas moins réduit les réclamations des propriétaires de 50 pour cent.

L'évaluation municipale des propriétés expropriées est de $80,655, dont $69,000 pour les bâtisses et $11,255 pour les terrains.

Quatre-vingt-dix-neuf propriétés étaient comprises dans cette expropriation. Les indemnités les plus considérables furent les suivantes:

Albert Hudon, un terrain avec bâtisses, $58,064; Joseph Retter, $21,025 pour trois immeubles; la succession Arthur Charlebois, $21,979 pour un terrain; Antonio Fleury, $10,000 pour deux immeubles; la cité de Montréal, $5,652 pour neuf terrains libres; O. Mayrand, $3,905 pour 30 terrains non construits.

On trouve encore les indemnités suivantes: G.-A. Brossard, $1,084 pour deux terrains; Louis Dussault, $1,292 pour deux terrains; la Shawinigan Water and Power, $511 pour un terrain; L.-P. Plante, $365 pour deux terrains; Wilfrid Bessette, $1,190 pour dix terrains; Paul Galibert, $2,387 pour 19 terrains; succession Dame A. Delisle, $1,857 pour quatre terrains; Dorchester Realties, $300 pour deux terrains; Dame Max Sharf $368 pour deux terrains et Origène Gosselin $150 pour un terrain.

LA QUESTION DE LA GAZOLINE A LONGUEUIL

Le rapport du comité spécial nommé par le conseil municipal de Longueuil a de nouveau été discuté au cours de la séance spéciale du conseil municipal de cette ville tenue hier soir. La discussion sur ce rapport a été assez longue et fut soulevée par l'échevin Henry Holmes, appuyé par l'échevin Dubuc.

Le conseiller légal de la ville, Me Philippe Lamarre, était présent et fut longuement questionné sur la légalité des résolutions présentées par les échevins Holmes et Dubuc. Le maire Alexandre Thurber présidait la réunion à laquelle assistait également l'échevin Louis Lamarre.

ACCIDENT DE CHASSE ?

OTTAWA, 27.—La police a retrouvé aujourd'hui le corps de George Quirk. Il avait le crâne à moitié fracassé. Près de lui, une carabine de calibre 12 qu'il avait empruntée mardi soir à un voisin pour aller à la chasse aux putois. Son cadavre reposait près d'une clôture sur l'emplacement de sa demeure, à Britannia Highlands. La police croit que le coup sera parti comme Quirk essayait de passer la clôture. Elle recherche les parents du défunt, qui seraient en Californie. Quirk a vingt-cinq ans.

Ayez $10,000 tout de suite

Payez Plus Tard

METTEZ CE COUPON A LA POSTE

C. F. Hohlstein, Gérant de succursale
The Great-West Life Assurance Co.
Montreal, Qué Dep. 37-J

Sans obligation de ma part, veuillez m'envoyer des renseignements sur votre plan "$10,000 tout de suite payés plus tard."

Nom .....

Adresse .....

The GREAT-WEST LIFE ASSURANCE COMPANY
Siège social: WINNIPEG

PARADIS DES ENFANTS

Questions d'orthographe

Un Anglais et un Français discutent sur les difficultés des deux langues.

—Ce qui est absurde, dit le Français, c'est votre orthographe sans aucun rapport avec la prononciation. Ainsi, vous écrivez: énough et prononcez: ineuf (enough).

—Et vô, répond l'Anglais, vô écrivez: élastique et prononcez caoutchouc.

Mme Blum rencontre Mme Hirsch aux halles de Strasbourg:

—Qu'est-ce que vous avez dans votre panier, madame Hirsch ?

—Devinez !

—Cela se mange ?

—Oui !

—Par quelle lettre ça commence-t-il ?

—Par un K.

—Des kroseilles ?

—Non.

—Des karottes ?

—Non.

—Des krenouilles ?

—Non: des krevisses !

Je reviens du bon marché

Les joueurs sont assis en cercle; le premier désigné dit à son voisin de droite: Je reviens du Bon Marché. L'autre répond: Qu'avez-vous acheté? Le premier doit répondre en touchant sur lui l'objet qu'il désigne: un porte-monnaie. Et ainsi de suite de voisin à voisin, mais ils doivent répondre alternativement par un objet masculin ou féminin; ainsi le premier ayant répondu un porte-monnaie, le voisin doit choisir un objet féminin: une blouse, une cravate. Le joueur qui se trompe doit donner un gage.

Mots d'enfants

Le petit Jean fixe les étoiles et demande à sa mère ce qu'elles sont.

—Des mondes, mon chéri, comme la terre.

—Tu es sûre, maman, que ce ne sont pas des trous dans le ciel pour laisser passer la pluie?...

Je vous vends ma fille de Rome

Jeu de mémoire analogue au jeu intitulé: "La clef du jardin." Il consiste à dire sans hésiter:

Je vous vends ma ville de Rome. Dans cette ville il y a une rue; dans cette rue il y a une maison; dans cette maison il y a un escalier; au haut de cet escalier il y a une chambre; dans cette chambre il y a un lit; près de ce lit il y a une table; sur cette table il y a un tapis; sur ce tapis il y a une cage; dans cette cage il y a un oiseau.

Puis à continuer ainsi:

L'oiseau dit: je suis dans la cage.

La cage dit: je suis sur le tapis.

Le tapis dit: je suis sur la table.

La table dit: je suis dans la chambre.

La chambre dit: je suis en haut de l'escalier.

L'escalier dit : je suis dans la maison.

La maison dit: je suis dans la rue.

Voilà la ville de Rome.

Celui qui ne reste pas court ou qui n'hésite pas gagne.

— Les autres paient un gage.

CHARADE

Rivière le premier, rivière le second,
Tous deux coulent en France.
Mon tout, je peux en faire confidence,
Est, certes, fort joli prénom.
Rép.—Gers, Maine, (Germaine).

APPRENONS A DESSINER

Les Dindes

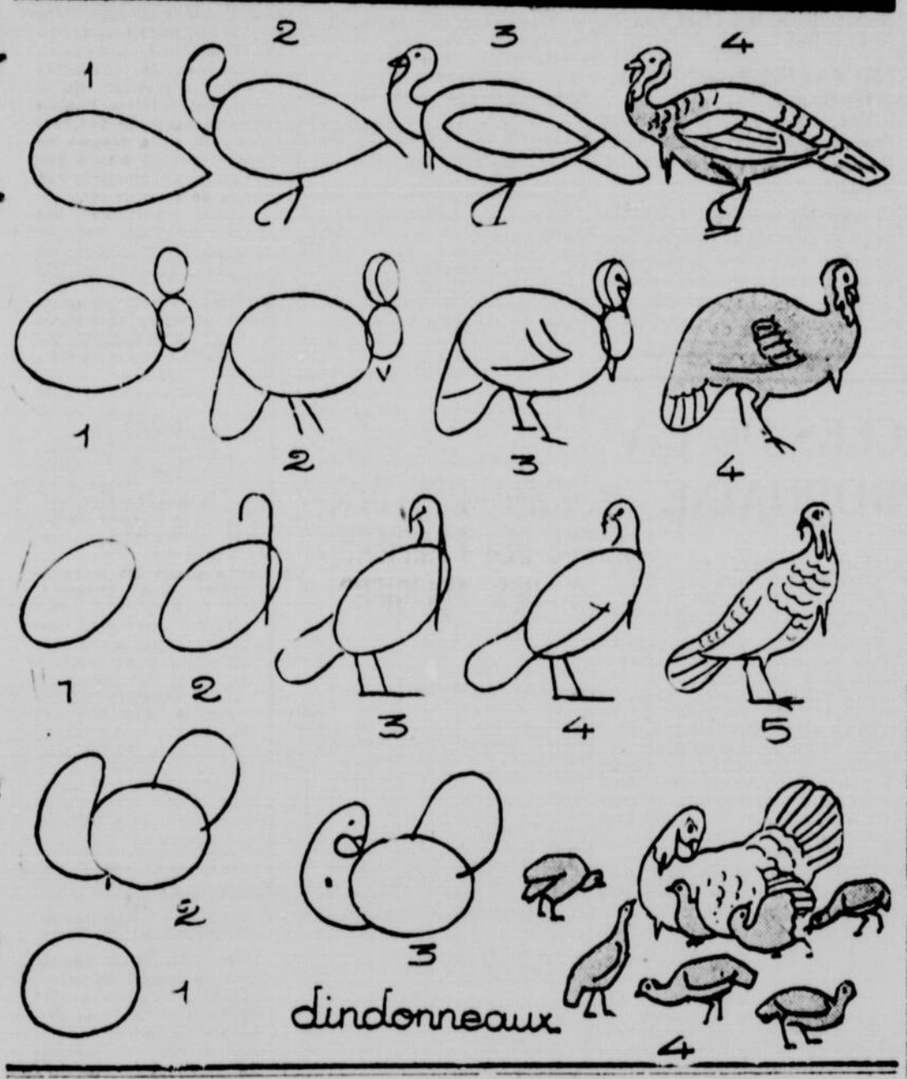

42 LAPINS ONT ETE SAUVES DES FLAMMES

Grâce aux aboiements d'un chien, 42 lapins ont été sauvés des flammes hier matin, vers 3 heures, à la suite d'un incendie qui s'était déclaré dans le hangar où ils se trouvaient. Leur propriétaire, M. Régis Daoust, domicilié à 1799 septième avenue, à Lachine, fut éveillé par les aboiements du chien.

SIR HERBERT SAMUEL

Le Très Honorable Sir Herbert Samuel homme d'Etat anglais bien connu membre, du parlement, prendra la parole devant les membres du Canadian club de Montréal le lundi 7 août lors d'un déjeuner qui aura lieu à l'hôtel Windsor.

Le poste le plus récent occupé par sir Herbert Samuel a été celui de secrétaire d'Etat de l'Intérieur de 1931 à 1932. Il occupa dès 1905 une série de postes importants dont celui de Haut Commissaire britannique en Palestine de 1920 à 1925.

AUBAINES en RADIOS

UNE EXPOSITION SUPERBE DE MODELES ET DE MARQUES TOUS GARANTIS ET EN PARFAIT ORDRE PRIX DE

$19

en montant

Conditions faciles de paiement $5. comptant et $3. par mois.

LINDSAY'S
C. W. LINDSAY & CO. LIMITED

1112, rue Ste-Catherine ouest
860, rue Ste-Catherine Est
4585, rue St-Hubert
4232, rue Wellington
MONTREAL

LA FIN DE LA GREVE DES BOUCHERS JUIFS

Les ménagères hébraïques pourront encore acheter de la viande kosher.

Quatre-vingt-deux boucheries juives rouvriront leurs portes lundi et pourront de nouveau vendre de la viande Kosher aux ménagères aux abois qui ont été incapables de faire aucun achat au cours des deux dernières semaines par suite du différend existant entre le Jewish Community Council et la Affiliated Association of Shoctim. C'est ce qui a été annoncé, hier soir.

Des négociations entre le Jewish Community Council et les bouchers ont pu finalement amener un accord qui permettra de stabiliser le marché de la viande de telle façon que les marchands au détail feront un juste profit.

Contrairement à ce qu'on s'y attendait, il n'y aura aucune augmentation dans le prix de la viande qui restera à 12 cents.

Le règlement de la guerre des bouchers juifs met fin à une situation particulièrement tendue et embarrassante. Les ménagères israélites furent placées dans une situation internable tant que dura la grève.

Les bouchers se mirent en grève à la suite d'une guerre de prix à mort qui ne leur permettait plus de faire aucun profit. Durant toute la grève les ménagères ne pouvaient obtenir d'autre viande que de la volaille. Du poisson était également vendu en certains endroits mais le commerce de viande kosher en général était complètement paralysé, par suite de la grève des détaillants.

CONDOLEANCES

Les membres à vie de l'Union libérale Papineau offrent à la famille de feu M. Amédée Gariépy leurs plus sincères condoléances, à l'occasion de la mort de celui-ci.

LE DIRECTEUR DU SERVICE DE L'HOTELLERIE

M. J.-Loic Trudel directeur du Service de l'Hôtellerie, a passé l'après-midi d'hier à Saint-Jean. Il a convoqué les restaurateurs et hôteliers de la région comme il l'a fait à Québec et à Montréal, pour essayer de les persuader d'aider le gouvernement dans la perception de la taxe d'hôpital sur les repas. M. Trudel sera à Montréal aujourd'hui et repartira ce soir pour Québec. De là il se rendra à la Rivière-du-Loup puis dans la Gaspésie. Il tiendra ainsi des réunions dans les principaux centres de la province.

Depuis que le directeur du Service de l'hôtellerie a entrepris ce qu'on pourrait appeler une campagne de persuasion, il y a eu amélioration dans la perception de la taxe, et surtout dans la remise au gouvernement des sommes perçues. Les rapports des hôteliers et restaurateurs sont plus fréquents. Cependant, à Montréal le progrès est malheureusement moins grand.

FETE CHAMPETRE DES FORESTIERS

Ce sera grande fête à l'Ile Ste-Hélène, samedi prochain, à l'occasion de la "Journée du Forestier", organisée par l'Association des ex-chefs de l'Ordre des Forestiers Canadiens. Cette fête champêtre, est organisée sous la présidence d'honneur de MM. W. M. Cooper, haut-chef de l'Ordre et Frs Payette, 2e membre de l'Exécutif.

Pour la circonstance, les organisateurs ont préparé un programme fort attrayant et pour tous ceux qui prendront part à cette fête. De magnifiques prix seront donnés aux heureux gagnants des divers items sportifs au programme. Les organisateurs comptent que cette première fête champêtre sera réellement un succès car il est raisonnable de croire que tous les membres des divers cours de la métropole se feront un devoir de participer à cette fête fraternelle.

NOMBREUX MINISTRES A LA MANIFESTATION DE L'HON. M. SAUVE

Plusieurs membres du cabinet fédéral seront présents à St-Eustache, samedi.

Les membres du cabinet Bennett qui sont actuellement à Ottawa, prendront part à la manifestation populaire de samedi à St-Eustache-sur-le-Lac en l'honneur de leur estimé collègue l'honorable M. Arthur Sauvé, ministre des Postes du Canada. Outre les présidents d'honneur, Sir George Perley, premier ministre intérimaire, les honorables MM. Alfred Duranleau, ministre de la Marine, C.-H. Cahan, secrétaire d'Etat, Maurice Dupré, soilicitcur général et M. Maurice Duplessis, chef de l'Opposition provinciale, seront présents. L'honorable R.-J. Manion, ministre des chemins de fer adressera également la parole à la grande assemblée de l'après-midi, ainsi que l'honorable M. André Fauteux, ami d'enfance du député de Laval-Deux-Montagnes.

La liste officielle des orateurs sera publiée vendredi.

Les députés conservateurs, tant au Parlement qu'à la Législature, sont les vice-présidents du comité d'honneur et presque tous ont déjà informé M. Georges-P. Laurin, organisateur, qu'ils seront présents avec un groupe important de leurs comtés respectifs.

La manifestation Sauvé sera avant tout la fête du peuple. Si l'on excepte les frais de transport, les participants à ce pique-nique politique n'auront aucuns déboursés à faire, les organisateurs ayant même interdit toute sollicitation sur le terrain pour la vente de quoi que ce soit.

Dans l'avant-midi, les journalistes, dans une "fête de famille" non politique, iront à Saint-Eustache présenter leurs bons souhaits à leur confrère, qui fait si honneur à leur profession. Les membres de la presse et leurs invités partiront en automobile et en autobus à 10 hrs a.m. (heure avancée) de l'édifice Metropole, angle Saint-Laurent et Notre-Dame.

Les 29 filiales de l'Idée Conservatrice et les autres associations conservatrices qui se joindront à elles, partiront du même endroit à 1 h. p.m. (heure avancée).

La secrétaire de l'Association des femmes conservatrices, Mme J.-E. Lemire, a fait part à M. Georges Laurin, organisateur, que les membres de l'exécutif, les présidents des filiales et au-delà de 250 membres de leur association, seront présents à la démonstration de samedi, en l'honneur de l'honorable Arthur Sauvé. Au nom de l'association, la secrétaire invite toutes les dames conservatrices de Montréal et du district (c'est-à-dire, de Montréal à Trois-Rivières) qui ne sont pas de leurs membres, de se joindre à elles pour fêter les 25 années de vie politique du distingué ministre des Postes.

Le directeur de la police municipale a mis à la disposition de l'Idée Conservatrice un certain nombre d'agents pour assurer le service de la circulation de la rue Notre-Dame, coin Saint-Laurent, jusqu'au Pont-Viau. De là, le défilé se fera par le village Bélanger, Cap Saint-Martin, Saint-Elzéar, Sainte-Rose jusqu'à la Plage Brunette. En face de l'endroit du pique-nique, un grand terrain sera affecté au stationnement des automobiles. On y a accès par la troisième Avenue, de Saint-Eustache sur le Lac.

Ceux qui pourraient disposer d'automobiles et autobus sont priés de communiquer avec le comité de transport, MA 1308.

Pour ceux qui préfèrent se rendre par le Canadien National (gare du Tunnel) coin Lagauchetière et des Inspecteurs, des prix spéciaux peuvent être obtenus en appelant le plus tôt possible, HA. 4267.

Des hauts parleurs seront installés dans toutes les parties de la Plage Brunette et sur le terrain où stationneront les automobiles.

La fanfare du 65ème régiment fournira un excellent programme musical et un quatuor rendra des chants canadiens.

LA MUSIQUE A CETTE EXCURSION ANNUELLE

La fanfare du lieutenant Gariépy à la fête champêtre de Brosseau Ltée.

Les employés de la boulangerie Brosseau Ltée "Pain Excel", dont l'excursion annuelle aura lieu dimanche le 30, seront accompagnés de la musique du lieutenant J.-L. Gariépy des Victoria Rifles.

Sur le bateau, le lieutenant Gariépy fera les frais de la musique de danse. Les amateurs seront servis à souhait.

A la demande des excursionnistes, le lieutenant exécutera au cours du programme, un pot pourri d'airs canadiens, harmonisation du lieutenant et intitulé : "Les chansons de nos aïeux".

Le lieutenant, dont la bonne grâce est proverbiale, promet aussi une série de chansons populaires pour faire chanter en choeur tous les excursionnistes.

La fanfare ouvrira la parade à Contrecoeur et jouera des marches militaires qui soulèvent toujours l'enthousiasme.

Pendant que le "Brosseau" et le "François" se disputeront la partie, la musique exécutera des airs connus.

Le club aura une reine. Il invite tous ses partisans à venir l'encourager à la victoire.

Contrecoeur étant tout près de la Colonie des Grèves, un service de transport spécial conduira les personnes qui aimeraient à s'y rendre.

Le voyage se fera à bord du vapeur Terrebonne, beau ou mauvais temps. Départ du quai Victoria à 10 heures a.m. précises.

Pour réserver vos billets veuillez vous adresser à MM. Chagnon ou Gua, à la boulangerie 5317 rue Drolet, DO. 3535; lieutenant J.-L. Gariépy, 4541 rue Fabre, AM. 7378; au comité, AM. 7189 et HA. 8430.

LA RADIOPHONIE

Programme d'aujourd'hui 27 Juillet

POSTE CHLP
"LA PATRIE"

267.7 mètres — 1120 kilocycles

8 h. 58—Ouverture.
9 h. 00—Heure Montrose.
9 h. 01—Musique populaire.
9 h. 15—Studio.
9 h. 30—Sid. Woodham, pianiste.
9 h. 45—Comédie musicale.
10 h. 00—Airs d'Opéra.
10 h. 30—Heure des Aubaines.
10 h. 45—Musique de danse.
11 h. 30—Association des Marchands.
12 h. 00—Pour Vous Mesdames.
1 h. 00—Folklore canadien.
1 h. 15—Cotes de la bourse.
1 h. 30—Nouvelles La Patrie.
4 h. 30—Musique de danse.
4 h. 28—Heure Montrose.
4 h. 30—Danse.
h. 45—Nouvelles de La Patrie.
5 h. 03—Emission commerciale.
6 h. 00—Bourse des mines.
6 h. 15—Heure du Repos.
6 h. 45—Al. Benoit-Benoit.
7 h. 00—L'heure de la Prospérité avec Gaston et George.
7 h. 30—Fédération des ouvriers du Canada.
7 h. 45—Rêverie.
8 h. 00—Samovar.
8 h. 30—Revue littéraire.
8 h. 45—Musiciens du vieux monde.
9 h. 00—L'Idée Conservatrice.
9 h. 15—Programme du théâtre Princess.
9 h. 29—L'heure exacte.
9 h. 30—Bill Munroe et son orchestre.
10 h. 00—Baseball.
11 h. 00—Pavillon de danse Verdun
11 h. 30—Don Romanelli et son orchestre (CCR).
12 h. 00—L'heure exacte et bonsoir.

CKAC
"LA PRESSE"

411 mètres — 730 kilocycles

6 h.—Programme du foyer.
6 h. 30—Emission commerciale.
6 h. 45—Programme de la Provincial Transport Co.
7 h.—Société du bon parler français.
7 h. 15—La Chanteuse inconnue.
7 h. 30.—Orchestre d'un paquebot de la ligne Cunard.
8 h.—L'Ordre des Canadiens de naissance.
8 h. 30.—Bert Austice et ses Montagnards.
9 h.—Concert Molson.
10 h.—Concert de l'Association des commerces canadiens.
10 h. 30—Ensemble à cordes de Toronto.
11 h.—Nouvelles.
11 h. 05—Programme commercial.
11 a. 30.—Musique de danse.

CFCF

6 h.—Heure du crépuscule.
6 h. 30.—Horoscope du jour.
6 h. 45.—Mélodies populaires.
7 h.—Studio.
7 h. 15—Musique de danse.
7 h. 30—Orchestre Meerte.
7 h. 45.—Les Moisonneers.
8 h.—Rudy Vallée et son orchestre NBC.
9 h.—Orchestre Padella.
9 h. 15.—Orgue.
9 h. 30.—Studio.
10 h.—Gladys Swarthout.
10 h. 15—Prévention des accidents
10 h. 30—Commission de la radio.
11 h.—Nouvelles.
11 h. 15.—Orchestre London Terrace.
11 h. 30—Fanfare de l'Armée Américaine.

La Journée Catholique

Demain soir, de 6 h. 45 à 7 hrs, M. Arthur Laramée, président de la Ligue des Retraitants de Montréal, donnera une causerie au poste CKAC sur la journée catholique qui doit avoir lieu à Lévis dimanche prochain.

NOUVEAU GROUPEMENT FEMININ A MONTREAL

Mme E. Dunont élue première présidente de la Ligue du Réveil Féminin.

Jeudi dernier, le 20 courant, avait lieu la première réunion de la "Ligue du Réveil Féminin". Cette organisation nouvellement fondée a fait en cette occasion l'élection de ses officiers. La présidente est Madame E. Dupont; Madame A. Laroche a été choisie comme organisatrice; Madame J. Lecavalier comme trésorière et Mademoiselle Marie-Claire Laroche comme secrétaire.

Bien que ce fut la première réunion, il était intéressant de constater le grand nombre de dames qui ont répondu à l'appel de celles qui ont lancé ce mouvement dont le but est de grouper l'élément féminin en général et spécialement les mères. Car le but fondamental de la nouvelle association est d'abord de procurer aux familles, dans la mesure du possible, l'aide physique ainsi que moral.

A la demande de plusieurs membres, il a été recommandé à la secrétaire de bien vouloir communiquer aux journaux de la province les débats des réunions de la ligue, et de faire appel, non seulement aux dames de la cité de Montréal, mais de toute la province, qui désireront obtenir des renseignements ou faire partie de ce mouvement. On est prié d'adresser toutes communications à ce sujet à la secrétaire, Mademoiselle Laroche, 1408 rue Montcalm, Montréal.

Jusqu'à nouvel ordre les réunions auront lieu à partir de jeudi le 27 juillet à l'adresse ci-haut mentionnée, tous les jeudis soirs à huit heures et trente.

Programme de Vendredi 28 Juillet

POSTE CHLP
"LA PATRIE"

267.7 mètres — 1120 kilocycles

8 h. 58—Ouverture.
9 h. 00—Heure Montrose.
9 h. 01—Orgue.
9 h. 15—Studio.
9 h. 30—Disques Pathé.
9 h. 45—A Man About Town.
10 h. 15—Musique de danse.
10 h. 30—Heure des Aubaines.
10 h. 45—Opérette.
11 h. 15—Airs d'Opéra.
12 h. 00—Pour Vous, Mesdames.
1 h. 00—Graphologie par Mme X. — L'heure exacte.
1 h. 15—Cotes de la bourse.
1 h. 30—Nouvelles La Patrie
1 h. 45—Heure Montrose.
4 h. 28—Heure Montrose.
4 h. 30—Musique de danse.
4 h. 45—Emission commerciale.
5 h. 45—Grand-papa, Jean.
6 h. 00—Bourse des mines.
6 h. 15—Heure du Repos.
6 h. 45—Al. Benoit-Benoit.
7 h. 00—Heure de la Prospérité avec Gaston et George.
7 h. 30—Fédération des ouvriers du Canada.
7 h. 45—Rêverie.
8 h. 00—Programme Théâtre Palace.
8 h. 45—Jeanne Desjardins, soprano.
9 h. 00—L'heure exacte.
9 h. 01—Spotlight of the air.
9 h. 30—Bill Munroe et son orchestre.
10 h. 00—L'heure maritime (CCR).
11 h. 00—Krausmann et son orchestre.
11 h. 30—Maurice Meerte et son orchestre (CCR).
12 h. 00—L'heure exacte et bonsoir

CKAC
"LA PRESSE"

411 mètres — 730 kilocycles

9 h. 30—Chansons françaises.
10 h.—Récital d'orgue de la salle Tudor.
10 h. 30—Température et ouverture de la Bourse.
10 h. 45—Mélodies populaires.
11 h.—L'heure des femmes.
11 h. 15—Programme commercial.
11 h. 45—Je sais tout.
12 h.—L'heure trifluvienne.
12 h. 30—Cotes de la bourse.
12 h. 45—"Le vieux siffleur".
1 h.—Causerie agricole de l'U.C.C.
1 h. 15—Concert du Royal York.
1 h. 30.—Programme commercial.
4 h. 30—Cotes de la Bourse.
4 h. 45—Concert du Ritz-Carlton.
5 h.—Musique de danse.
5 h. 30.—Programme du foyer.
6 h.—Récital de piano.
6 h. 15—Emission commerciale.
6 h. 30.—Programme musical.
6 h. 45.—Programme commercial.
7 h.—L'air de Paris.
7 h. 15—Concert d'un paquebot de la Canada Steamship Lines.
7 h. 30.—Le trio du Queens.
8 h. p.m.—Programme de "L'Heure Provinciale" comprenant un programme de musique symphonique avec le concours de l'Orchestre Philharmonique de Montréal. Soliste: Mlle Cécile Tréfontaine, pianiste.
8 h.—L'Heure provinciale.
9 h.—Le trio du concert du Ritz-Carlton.
9 h. 30—Cécile et Jeanne.
9 h. 45—Récital de mandoline.
10 h.—Emission du Conseil national de la radio.
10 h. 30—Emission commerciale.
10 h. 45.—Musique de danse.
11 h.—Les derniers faits du jour
11 h. 05.—Programme commercial.
11 h. 30.—Musique de danse.

CFCF

9 h.—Programme de musique.
9 h. 33—Cheerio.
10 h.—L'heure des femmes canadiennes.
10 h. 30—Emission commerciale.
10 h. 45—Ensemble à cordes
11 h.—Fanfare de la Marine Américaine.
12 h.—Soliste.
12 h. 15—Emission commerciale
12 h. 30—Merrymen
12 h. 45—Sérénade.
1 h.—La note à l'ouverture.
1 h. 15—Ensemble musical.
1 h. 30—Orchestre de l'hôtel Mt-Royal.
2 h.—Orchestre.
2 h. 30—Les enfants à l'exposition.
3 h. 45—Les joyeux du chaudron
3 h.—Emission commerciale.
3 h. 30—Chansons et musique
3 h. 45—Le joyeux Jack Turner.
4 h.—Emission commerciale.
4 h. 15—Tante Jeanne.
4 h. 45—Les Arcadians
5 h.—Fanfare Manhathan
5 h. 30—Winnie the Pooh.
5 h. 45—Sketch.
5 h. 58—Température.
6 h.—Heure du crépuscule.
6 h. 45—Musique bretonne.
7 h.—Studio.
7 h. 15—Messagers de Mélodie.
7 h. 30—Orchestre de concert de Charles Kornberger.
8 h. 45—Les Moisonneers.
8 h.—Chateau Laurier.
8 h. 30—Commission Canadienne de la radio.
9 h.—Le petit Forum.
9 h. 30—Studio d'Ottawa.
10 h.—Commission Canadienne de la radiodiffusion.
11 h.—Nouvelles.
11 h. 15—Orchestre St. Regis.
11 h. 20—Echos des Palissades.

RETRAITE FERMEE

Une retraite de spiritualité aura lieu du 11 au 15 août, à Dorval, près Montréal, au couvent des Filles de la Sagesse, pour dames et demoiselles.

Pour renseignements, s'adresser à Mlle Faille, 310, rue May, Verdun.

Le Révérend Père Poirier, de la Compagnie de Marie, en sera le prédicateur.

L'HEURE exacte MONTROSE est donnée à CHLP

Si votre radio fonctionne mal..

Mauvaise qualité du son, bruits, bourdonnements, réception faible, manque de sélectivité, déformation du son, arrêts intermittents, etc., etc.

Confiez-le sans crainte à nos ingénieurs en radiophonie

Savez-vous que nous ne chargeons que $1.00 pour un examen et un réajustement ordinaire de radio défectueux?
80% DES RADIOS A REPARER SONT DE CETTE CATEGORIE
Si le vôtre ne fonctionne pas d'une façon satisfaisante, consultez immédiatement

ROYAL RADIO SERVICE
ASSOCIATION Téléphone CAlumet 0496

CHEZ EATON

HEURES DU MAGASIN
9 A.M. A 5.30 P.M.
LE SAMEDI
LE MAGASIN FERME A 1 P.M.

Faites vos achats pour la fin de semaine le vendredi. Le magasin fermant à 1 heure le samedi, vous aurez tout avantage à bénéficier des aubaines qu'Eaton offre au cours des Ventes de Juillet pour ceux qui font leurs emplettes de bonne heure.

Les costumes de bain "Ttriton" insubmersibles offrent une grande protection aux

- Enfants qui apprennent à nager;
- Garçons qui campent au bord des lacs;
- Pêcheurs sur les lacs plus grands;
- Ceux qui font du canot, aquaplane, canot à voile, etc.

Des chambres à air à l'avant et à l'arrière se gonflent dès que vous vous mettez à l'eau.

pour dames

Les dames qui aiment les sports aquatiques, mais qui ne nagent pas très bien, devraient avoir un de ces costumes. Ils ont été mis à l'épreuve par un professeur de Montréal, et déclarés par lui absolument sûrs. Rouge, marron, marine, noir. Tailles 34 à 44. 5.95

Au troisième chez Eaton—Rue Victoria

pour hommes

Ce costume insubmersible est une copie des costumes employés par la Marine française pour entraîner ses matelots — un vêtement d'une grande utilité si votre canot à voile chavire au milieu du lac. Marine, marron, noir. Tailles 36 à 44. 5.95

Au rez-de-chaussée chez Eaton—Rue Sainte-Catherine

pour garçons

Maintenant vous pouvez vivre dans l'eau au camp — les mamans seront sans crainte car elles vous sauront à l'abri du danger. Costumes de garçons en marron et marine. Pour 4, 6 et 8 ans. 3.95 Pour 10, 12 et 14 ans. 4.95

Au rez-de-chaussée chez Eaton—Rue Victoria

pour fillettes

Sautez dnas l'eau — marchez dans l'eau — tombez à l'eau — ou glissez accidentellement dans un trou dangereux — peu importe aux chambres à air du costume insubmersible. Vous êtes en sécurité!

De 10 à 14 ans. 4.95 pour les plus petites de 4 à 6 ans 3.95

Tous en rouge et marine.

Au troisième chez Eaton—Rue Victoria

THE T. EATON Co LIMITED
DE MONTREAL

Le Royaume des Femmes

Réponse à TOUT

Q.—Mon mari gagne vingt-deux dollars par semaine. Nous avons trois enfants de deux à sept ans. Je paie huit dollars par mois en assurances, et environ sept dollars en chauffage et électricité, etc. Notre loyer nous coûte vingt dollars. Mon mari me donne chaque semaine, quinze dollars. Pensez-vous que je gaspille en ne pouvant pas économiser un seul sou par année. Je fais ma couture. Mes soeurs et des amis me donnent parfois des vêtements usagés que je refais pour mes enfants. Je ne laisse rien perdre, et je ne puis m'habiller beaucoup moi-même. J'ai le strict nécessaire et je me prive de toutes sortes de choses, pour nos enfants. Pensez-vous que mon mari a raison de se plaindre que je ne suis pas économe. De son côté, il n'a pas de tramways à prendre pour aller à son travail, et il dépense à lui seul sept dollars par semaine et je ne lui reproche rien...Est-ce seulement à la famme à s'imposer des sacrifices ?—JE FAIS POUR LE MIEUX.

R.—Non, ce n'est pas seulement à la femme qu'il est demandé de s'imposer des sacrifices, dans la famille. Le père de famille a aussi le devoir de songer à ses enfants, à leur bien-être, avant le sien. Il doit se mettre en mesure de préparer leur avenir et leur assurer non seulement le pain quotidien et le strict nécessaire, mais leur faciliter les chances de vie raisonnable pour plus tard. Il est vrai que les assurances sont une façon d'épargner.

En ce qui vous concerne, vous n'avez certes rien à vous reprocher, et je me demande ce qu'un mari raisonnable pourrait trouver à redire à votre administration.

Je me demande aussi par quel miracle vous parvenez à nourrir cinq personnes et à vous vêtir, sans trop de privations avec moins de sept dollars par semaine.

Et il me semble qu'au lieu de récriminer, votre mari pourrait se priver de quelques dollars par semaine et les ajouter au petit montant qu'il vous reste pour l'entretien de votre maison, l'habillement et la nourriture. C'est cela qui devrait être fait, et c'est vous qui devriez le lui demander, pour vos enfants.

LOUISE.

Q.—Veuilez me donner l'adresse de John D. Rockfeller.—UNE ABONNEE.

R.—John D. Rockfeller, 54, 4e rue, New-York.

Q.—Seriez-vous assez bonne de me dire s'il existe une religieuse qui place des jeunes filles dans de bonnes maisons privées, à Montréal. Sont-elles obligées de payer leur pension en attendant ? — JEANNE AUX YEUX BRUNS.

R.—Evidemment—, ces jeunes filles doivent payer leur pension, sinon avant de travailler, du moins après. Vous pourriez écrire à la révérende Soeur Supérieure, Patronage d'Youville, rue Lagauchetière ouest, ou bien à la Révérende Soeur Marie Gérin-Lajoie, Foyer Notre-Dame du Bon Conseil, rue Delaroche, Montréal.

Q.—Seriez-vous assez obligeante pour me donner la recette du vin de framboises? De même que celle de la crème à la glace. — UNE ABONNEE.

R.—Ecrasez les framboises et mélangez-les avec une même pesanteau d'eau froide. Ajoutez une livre de sucre par gallon de mélange et laissez fermenter en bouteilles. Voici pour la crème à la glace à la vanille: Battez en neige 2 oeufs de grosseur moyenne, et battez-y trois tasses de crème et une tasse de lait doux. Sucrez avec une tasse renversante de sucre et aromatisez à la vanille au goût. On se servira de tel arôme qu'il conviendra.

Les Décrets de la Mode

Les couleurs contrastantes qui se sont beaucoup portées sont moins en vogue pour cet été, c'est-à-dire qu'il n'y a pas entre la robe et le haut du corsage une différence de teintes aussi heurtées qu'avant. On a des hauts de robe de même nuance que la jupe mais dans des tons en quelque sorte dégradés et adoucis.

Les tailleurs foncés feront exception car ils s'uniront à des blouses de tons très vifs.

Même exception pour les ensembles en lainage et en tussor, qui seront complétés par des blouses rouges ou vert cru.

Pour orner une jupe avec des volants que l'on pose sur le devant seulement, on peut se servir d'un tissu plus léger que la robe, mais pas de couleur disparate.

Les écharpes tranchant par leur teinte sur un ensemble ont cédé la place aux écharpes laquées.

Les cravates en tissu bayadère ou en écossais se voient encore en haut d'un corsage. Les ensembles de lainage se terminent par un noeud d'organdi du même ton que la blouse. Ces noeuds se font aussi en dentelle surtout en dentelle d'Irlande ; ils ont beaucoup de succès sur une robe et un corsage sombres.

Quand il s'agit d'un ensemble de voyage le haut de la robe est souvent d'un ton plus coloré ou plus pâle que le reste de la jupe; dans ce cas la jaquette sera d'un coloris opposé à la robe et on la doublera de ce ton.

Le mélange du blanc et du noir triomphe toujours et la mode en consolide le succès par des créations nouvelles.

Les jabots de mousseline unie sur une robe à ramage et du même ton que le fond du tissu produisent de jolis effets et coupent l'uniformité des ensembles fleuris.

Cette mode des oppositions de couleurs ne doit pas pénétrer dans la garde-robe des enfants. A eux les tissus clairs, lavables et sans mélanges disparates. Sauf pour le bleu marine et bleu clair, les autres couleurs n'ont pas besoin d'alliage.

Souvent, elle a Désiré Mourir

La première Bouteille de Composé Végétal de Lydia E. Pinkham l'a soulagée merveilleusement

"Le retour de l'âge est mon ennui. J'étais si faible que je pouvais à peine marcher. J'avais une domestique pour faire mon ouvrage. Sans sommeil, la nuit, j'ai souvent désiré mourir. J'ai vu une réclame du Composé Végétal de Lydia E. Pinkham et l'ai essayé. La première bouteille m'a soulagée. J'en suis à ma quatrième et mon énergie et mes forces augmentent constamment."

MME M. W. LOCKHART, R.R. #1, Plaster Rock, Nouveau Brunswick

Nocturne Provincial

La petite ville sans bruit
Dort profondément dans la nuit.
Aux vieux réverbères à branches
Agonise un gaz indigent;
Mais soudain la lune émergeant
Fait tout au long des maisons blanches
Resplendir des vitres d'argent.

La nuit tiède s'évente au long des marronniers...
La nuit tardive, où flotte encor de la lumière.
Tout est noir et désert aux anciens quartiers;
Mon âme, accoude-toi sur le vieux pont de pierre
Et respire la bonne odeur de la rivière.

Le silence tressaille au coeur, et minuit sonne!
Seul, le bruit de mes pas sur le pavé résonne.
Le silence tressaille au coeur, et minuit sonn !

Au long ds grands murs d'un couvent
Des feuilles bruissent au vent,
Pensionnaires... Orphelines...
Rubans bleus sur les pèlerines...
C'est le jardin des Ursulines...

Une brise à travers les grilles
Passe aussi douce qu'un soupir.
Et cette étoile aux feux tranquilles,
Là-bas, semble, au fond des charmilles.
Une veilleuse de saphir.

Albert SAMAIN.

Pour le Casino

Le mouvement mondain ne s'arrête point durant les villégatures, le décor seul change. C'est pour les matinées, les soirées de casino que la mode prépare désormais toutes les aimables fantaisies destinées à rehausser les toilettes. Coiffures, sacs à main, chaussures, petits vêtements, bijoux, constituent des bibelots délicieux qui adornent les costumes et leur communiquent une note tout à fait personnelle.

Le grand attrait que présentent ces gentifs bibelots est que nous pouvons les faire le plus souvent nous-mêmes, de manière à obtenir avec le minimum de dépense le maximum d'effet. Il n'est pas indispensable de suivre les indications que nous donnons ici à propos de toutes ces fantaisies. On peut simplement s'en inspirer et les modifier par le tissu, les garnitures ou les ornementations.

I.—Voici un collier en métal doré se terminant devant par des fleurs de nacre dont on peut imiter la coquetterie en se servant de perles d'or et en faisant soi-même le motif composé de trois fleurs de nacre. On pourra également supprimer le collier de perles et le remplacer simplement par un galon doré ou un ruban au bas duquel on posera les trois fleurs de nacre.

II.—Pour les séances du soir, pour un dîner au casino, pour le théâtre, on placera volontiers sur les cheveux, blondis comme ceux des stars, un petit toquet fait d'une calotte de tulle blond et qu'enroule un bandeau de paillettes en métal doré et argenté. Ce bandeau forme torsade. On le met légèrement de côté, car les chapeaux actuels se placent presque droits; mais on avance le toquet sur le front, cachant le sourcil.

III.—Il faudra à cette coiffure étincelante assortir le petit sac ; ainsi l'entend la mode. Suivons donc ses prescriptions et abordons nous-mêmes la fabrication de ce porteteuille. Nous le ferons tendu de moire blanche et coupé d'une courroie de paillettes dont la fantaisie rappellera celle du turban. Un gros bouton de pierreries marquera la terminaison de l'entre-deux. Ce sac précieux servira aussi pour un mariage, une réception ou toute autre cérémonie où la tenue est de rigueur.

IV.—Du métal brillant, c'est-à-dire un mélange de tissu doré avec incrustations de tissu argenté sur ce fin et mignon soulier découpé ainsi qu'une sandale. Le talon est très haut et la chaussure serait difficile à porter si un mignon bracelet en tissu doré avec boucle de pierreries ne retenait le gentil escarpin de Cendrillon à la fine cheville.

V.—Au moindre souffle de brise, vous passerez sur votre robe légère ce court vêtement de velours bleu de nuit. Il s'agit d'une pélerine élargie par trois volants montés en étages et que retient devant le noué d'une écharpe à longs pans en velours également.

VI.—Voici un petit vêtement plus coquet que pratique et dont la protection est illusoire contre le froid. Mais combien joli et gracieux ! Il est en tulle de soie, avec manches élargies étagées de trois volants, et a le don précieux de métamorphoser l'aspect d'une toilette.

VII.—Ne mettez plus votre écharpe d'une façon banale, régulière et classique; mais drapez-la, ainsi que la fantaisie actuelle vous y engage, suivant cette charmante idée. Pour voiler votre décolleté dans le dos, ayez une écharpe de chine et attachez-la sur une épaule par un noeud fixé sur votre robe de dentelle. L'écharpe de teinte orange est charmante sur une robe de dentelle blonde.

CLASSIQUE

TAILLEUR en lainage fil à fil beige. La veste classique se ferme sur un gilet en lainage écossais arron et beige. Des panneaux écossais divisent la jupe. — Création Cumberland.

Les Patrons de "La Patrie"

Tous les modèles Tingey sont dame Tingey elle-même. Pour les Etats-Unis, les patrons sont remodelés et adaptés aux modes américaines par des dessinateurs de New-York.

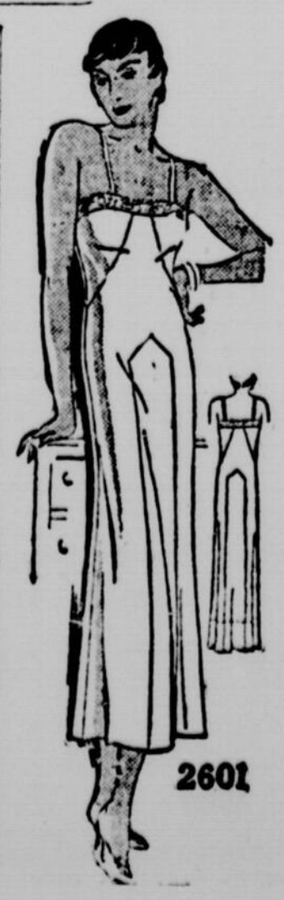

Cette combinaison-jupon dont le corsage découpé en biais permet la coupe gracieuse de la taille peut être fait en crêpe de chine ou crêpe plat, ou crêpe satin.

Ce modèle 2601 peut être obtenu dans les grandeurs 14, 16, 18, 20 ans, et 36, 38, 40, 42, 44, 46 pouces de buste.

Pour obtenir ce patron, il suffit d'envoyer, avec la somme de 25 sous, son nom et son adresse écrits lisiblement ainsi que le numéro du patron et adresser le tout comme suit: **"Bureau des Modes", "La Patrie", Montréal.**

L'Art Culinaire

Délicieuses au fromage. — Battez deux blancs d'oeufs en neige et mélangez-les à 4 onces de fromage. Ajoutez un peu de sel si le fromage n'est pas suffisamment salé. Faites à la main de petites boules de la grosseur d'une noix; passez-les dans de la fine chapelure et jetez-les dans la friture très chaude. Cette recette suffit pour trois personnes.

Limonade au café. — Etendre du café noir avec de l'eau, sucrer abondamment, ajouter un jus de citron et servir avec de la glace et des pailles.

Conseils Pratiques

Nettoyage des tableaux.— Vous avez une belle toile que le temps et la poussière ont ternie. Frottez-la avec des rondelles de pommes de terre et essuyez-la doucement avec un linge fin; les couleurs retrouveront toute leur fraîcheur.

Entretien des carreaux.— Vous vous plaignez de la pluie qui salit vos vitres dès que vous les avez nettoyées. Employez donc ce moyen que connaissent tous les automobilistes: frottez vos vitres propres avec des rondelles de pommes de terre, la pluie glissera sur elles sans laisser de traces.

THEATRE ET CINEMA

LETTRE DE NEW-YORK

Revue rétrospective

(De notre correspondant)

Lorsque dans le passé, nous résumions les films des années écoulées, nous évitions de classer les films étrangers parmi les productions présentées aux Etats-Unis.

Aujourd'hui, le cinéma européen a évolué d'une façon telle qu'il n'est pas hasardeux de le comparer parfois aux meilleures réalisations de Hollywood. Deux fois dans l'année, j'essaye de classer les meilleurs films mondiaux, au nombre de dix, que j'ai vu projeter aux Etats-Unis. Voici par ordre de mérite, à mon avis, les dix meilleures réalisations de l'écran, de janvier à juillet:

"Cavalcade" (Américain):

Un panorama magnifique des joies et des déboires d'une famille de la bourgeoisie anglaise, depuis le commencement du XXème siècle, jusqu'à nos jours. Les interprètes ont dépassé ceux de la scène, lorsque la pièce fut montée au théâtre. Clive Brook et Diana Wynnyard ont enlevé les honneurs artistiques.

"Le Vampire de Dusseldorf" (allemand, réalisé avant le régime de Hitler):

Adapté d'après l'histoire de l'assassin qui égorgea des enfants à Dusseldorf. Une production dévoilant de la terreur et une étude pathologique. Direction superbe et interprétations superlatives.

"Poil de Carotte" (français):

Une étude tendre, pathétique et déchirante de l'adolescence. Interprétations impressionnantes.

"State Fair" (américain):

Un film superbe, humain et vrai, peignant l'extase et les déceptions d'une famille assistant à une foire. Henry King a dirigé le film avec maîtrise et Will Rogers fut impeccable dans le rôle du provincial.

"Morgenrot" (allemand), tourné avant le régime Hitler):

Une suggestion vivante de l'horreur peinte sur les visages des matelots, pendant le naufrage d'un sousmarin. C'est un des meilleurs films que l'Allemagne ait réalisés.

"Topaze" (français):

Adapté de la pièce de Marcel Pagnol. L'histoire fut transformée en comédie, moins la satire dont Pagnol avait imprégné l'oeuvre originale. Abbadie d'Arrast dirigea avec son talent habituel. John Barrymore fut excellent dans le rôle de l'instituteur, parvenu au plus haut degré de l'échelle sociale.

"Rome Express" (anglais):

Film mouvementé, dont l'action se déroule dans le chemin de fer reliant Paris à Rome. Interprétations artistiques et direction compétente.

"The Great Jasper" (américain):

Une étude de l'humanité avec ses personnages curieux. Le succès du film appartient au directeur J. Walter Rubin et au jeu viril de Richard Dix.

"She Done Him Wrong" (américain):

Une étude humoristique d'une demi-mondaine de l'année 1890. Passages amusants et film joué admirablement par Mac West.

"I cover the waterfront": Un film excitant, amusant et caractéristique des quais américains. Joué pour la dernière fois par Ernest Torrence, avec un naturel irréprochable.

Joseph de VALDOR.

LES SPECTACLES DE LA SEMAINE PROCHAINE

PRINCESS

A partir de samedi et pour une semaine seulement, un autre programme entièrement britannique sera présenté au cinéma Princess. Le principal film met en vedette Sydney Howard dans sa dernière et meilleure production "Night of The Garter". The "King's Cup" avec Dorothy Bouchier et Harry Milton constitue l'attraction additionnelle.

"Night of The Garter" a été adopté de la pièce du même nom qui a remporté l'un des plus brillants succès sur les scènes de Londres. La transposition cinématographique est, de l'avis même de la critique, supérieure à l'original. La scène d'ouverture est en particulier sensationnelle. Il était impossible sur la scène de présenter d'une façon aussi originale la scène où une nouvelle mariée retourne à un ancien admirateur la rivière de diamants qu'il lui avait envoyée.

Sydney Howard est la vedette de ce film et les autres interprètes de la distribution sont: Winifred Shotter, Elsie Randolh, Marjorie Brooks, Harold French, etc.

Les bandes de court métrage sont remarquablement variées et intéressantes.

LOEW'S

"Mama Loves Papa" interprétée par deux comédiens hors de pair, Charlie Ruggless et Mary Boland, telle est la désopilante comédie qui sera mise à l'affiche du Loew's, la semaine prochaine, comme film principal, la seconde attraction étant "The Shynx" avec Sheila Terry.

"Mama Loves Papa", dont le titre est déjà à lui seul, toute une promesse, est ce que l'on pourrait appeler une comédie de famille. L'histoire concerne les mésaventures d'un "papa", pas très malin, qui craint sans cesse de perdre sa position et l'optimisme de la maman qui s'imagine que son mari est le plus grand homme que la terre ait porté. Pendant que "maman" vit dans le plus touchant optimisme, croyant que tout est pour le mieux dans le meilleur des mondes, "Papa", comme on dit vulgairement, se met les pieds dans les plats et perd son emploi. Mais par la suite, une série de circonstances le place de nouveau en évidence, ce qui fait croire de nouveau à sa digne épouse que "papa" n'est pas loin d'être un génie.

Le scénario de cette comédie peut sembler assez pauvre, mais il faut voir le film pour comprendre tout ce qu'il signifie de cocasseries justement observées. Le caractère comique de "Mama Loves Papa" repose en partie sur la mimique inimitable des interprètes.

De courts sujets complètent cet excellent programme.

PALACE

Jean Harlow et Clarke Gable font un couple charmant particulièrement dans "Hold Your Man", le film qui sera à l'affiche du cinéma Palace la semaine prochaine avec un choix très varié de documentaires et de nouvelles filmées.

Jean Harlow et Clarke Gable ont toutes les qualités pour jouer dans ce genre particulier de films qui s'inspirent du drame et de la romance. L'allure viril de Gable se marie bien au charme délicat de celle que l'on a appelé le "déesse blond". L'action se déroule dans un endroit assez inusité; à l'intérieur d'une école de reforme pour femmes. Ici Jean Harlow a abandonné les somptueuses toilettes d'autrefois pour revêtir le modeste habit de l'endroit. Et Clarke Gable dont la belle prestance jetait le trouble dans tous les coeurs féminins vit lui aussi à l'ombre. Comment ces deux êtres faits pour s'aimer, finiront-ils par se retrouver et vivre heureux ensemble ? C'est là tout le sujet du film.

Joan Harlow donne une interprétation émouvante de son rôle de prisonnière. Quant à Clarke Gable, il suffit de dire que la composition de son personnage est l'une des meilleures de sa brillante carrière.

Une avant-première de ce film sera donnée selon la coutume du Palace, vendredi soir, à onze heures après la représentation du film actuellement à l'affiche.

CAPITOL

"I Loved You Wednesday", version cinématographique de la pièce du même nom, interprétée par Warner Baxter et Elissa Landi, sera le principal film à l'affiche du cinéma Capitol, la semaine prochaine à partir de vendredi. "Best of Enemies", le film additionnel et un intéressant choix de courts sujets compléteront le programme.

Le thème développé dans "I Loved You Wednesday" ne manque pas d'intérêt et d'originalité; il concerne une danseuse de ballet qui, pour oublier la fin malheureuse d'une aventure sentimentale, quitte Paris et s'en va tenter fortune dans l'Amérique du Sud comme danseuse professionnelle. C'est dans ce pays qu'elle rencontre un ingénieur dont elle s'éprend. Mais les exigences de leur carrière les éloignent et après des années, ils se rencontrent à New-York. Tous deux ont conquis la renommée et la fortune et il semble que rien désormais ne les séparera. Ils projettent en effet de partir en voyage de noces sur le yacht de l'ingénieur quand survient l'amant de Paris. Les complications qui suivent forment le dénouement du film.

Warner Baxter trace de l'ingénieur un portrait sympathique et puissant pendant que Elissa Landi est délicieuse et émouvante dans le rôle de la danseuse.

"Best of Enemies" est une comédie sentimentale interprétée par d'excellentes vedettes telles que Budy Rogers et Marian Nixon.

De courts sujets complètent le programme.

IMPERIAL

Y a-t-il un film dont vous avez bien entendu parler pendant la dernière année et que les circonstances vous ont forcé à manquer? Voilà votre chance de le voir.

L'Impérial commencera, samedi prochain, sa grande semaine annuelle de films choisis. Les meilleurs spectacles de la saison dernière ont été réunis en un vaste programme à raison de deux productions par représentation.

On remarquera sur la liste que ce ne sont que les films à grand succès de ces dernières saisons et les vedettes les plus en vogue à l'écran français qui ont été pris en considération.

Samedi, le 29 juillet—"Sa meilleure cliente", "La femme nue".

Dimanche, le 30 juillet — "Le Roi des Palaces", "L'Enfant martyre".

Lundi, le 31 juillet—"Le Prince Charmant", "Monsieur, Madame et Bibi".

Mardi, le 1er août —"La Fille et le Garçon", "Le Sergent X".

Mercredi, le 2 août — "Fantomas", "Si tu veux".

Jeudi, le 3 août—"Embrassez-moi", "Rêve d'Amour".

Vendredi, le 4 août — "Mater Dolorosa", "Enlevez-moi".

SAINT-DENIS

"King Kong" le film qui a fait courir tout Montréal sera à l'affiche du Saint-Denis où la population française grâce à des sous-titres complets en français pourra ne rien perdre de l'intrigue palpitante à la base de cette oeuvre la plus stupéfiante jamais produite à Hollywood. Kong, un singe géant en est le principal acteur. Sa capture, son évasion et sa mort constituent les trois points capitaux d'un drame qui réunit le monde préhistorique au nôtre dans un raccourci renversant. Le second film à l'affiche sera une primeur française, "Côte D'Azur" avec l'agréable chanteur Robert Burnier et la charmante vedette Simone Héliard. Un autre beau film d'amour qu'il faut voir.

THEATRE STELLA

L'Alliance Dramatique sous la direction de M. J. Albert Barry offrira la semaine prochaine à ces nombreux habitués sur demande générale deux pièces aimées du public, dont la première se jouera lundi, mardi, mercredi et jeudi avec pour titre "La Dame aux camelias" d'Alexandre Dumas, fils, et vendredi, samedi et dimanche, la fameuse pièce de Georges Ohnet "Le maître de forge".

Espérons qu'il y aura foule au théâtre afin d'apprécier le surcroit de travail de l'Alliance Dramatique en nous donnant deux spectacles dans une semaine.

Festival de Musique Militaire au Parc Lafontaine.

Ce soir, à 8 h. 30, au Parc Lafontaine, la musique des Canadian Grenadier Guards, par permission du lieutenant-colonel F.-R. Phelan, D.S.O., M.C., V.D., présentera un programme entièrement formé d'oeuvres canadiennes, composées pour la plupart par des chefs de musique militaire.

Le lieutenant J.-J. Gagnier, directeur de la musique des Grenadiers, a organisé ce festival dans le but d'obtenir l'adhésion des principaux chefs de musique militaire québecquois à la Canadian Bandmasters Association, dont il fait lui-même partie. Il serait éminemment désirable, en effet, qu'il y eût dans notre province, comme il existe déjà dans l'Ontario, un groupement régional des principaux chefs de musique.

Le capitaine John Slater, président de la Canadian Bandmaster Association, et M. C.-F. Thiele, secrétaire de la même société, viendront spécialement de Toronto à cette occasion.

Parmi les chefs invités à ce festival, on compte MM. Edmond Hardy, doyen des directeurs montréalais, P. Vandermeerschen, capitaine H.-J. Jones, lieutenant J. Gariépy, lieutenant T.-E. Jackson, A. Léger, L.-J. Marsot, Eugène Chartier, G.-E. Marien, de Saint-Hyacinthe, P. Filion, de Shawinigan Falls, O. Hudlot, de Trois-Rivières, J. Casavant, de Granby, G. Imbert, de Saint-Hyacinthe, R. Nolet, de Drummondville, E. Provost, de Joliette ainsi que plusieurs autres.

Plusieurs de ces distingués chefs de musique dirigeront leurs propres compositions, et seront présentés au public par le lieut. J.-J. Gagnier.

Il est à souhaiter que la population montréalaise se rende nombreuse à ce festival afin de rendre hommage à d'excellents musiciens qui se dévouent depuis des années à l'avancement de la cause musicale dans les différents centres de la province.

Les amateurs de belle musique auront ce soir une occasion exceptionnelle d'entendre des compositions de genres variés, que la musique des Grenadiers exécutera sous la direction de leurs compositeurs.

FOULES A SAINTE-ANNE

QUEBEC, 27 (Spécial à "La Patrie").—Hier, fête de Sainte-Anne, des milliers et des milliers de pèlerins sont arrivés au sanctuaire de Sainte-Anne-de-Beaupré pour assister aux cérémonies religieuses qui s'y dérouleront.

CHATHAM, Massachusetts. — On a découvert hier dans la brique d'une cheminée un crapaud qui y avait été enfermé par mégarde en 1910. Il vivait encore.

L'exotisme au cinéma est la pire et la meilleure des choses.

Au cinéma, l'exotisme peut être à la fois la pire et la meilleure des choses. Dans le film, documentaire proprment dit, où il est l'élément essentiel de l'oeuvre, on ne saurait se plaindre qu'il abonde. Mais, dans les ouvrages où il apporte simplement un cadre, une atmosphère, il ne faut pas que son importance dépasse celle de l'intrigue, alors qu'il n'est que l'accessoire de celle-ci.

Cependant, dans la discrétion même, bien des metteurs en scène ont excédé la mesure. Les ressources du truquage cinématographique aidant, ils se sont contentés de plaquer sur certaines scènes comportant des vues extérieures des projections cinématographiques représentant les aspects des pays lointains où l'action était censée se situer. La troupe n'avait nul besoin de se rendre sur place et de s'imposer de coûteux déplacements. Un opérateur allait filmer au loin les paysages nécessaires; par combinaisons d'images, le truquage était ensuite opéré. Cependant, ces opérations étant délicates, et leur caractère artificiel assez nettement sensible, on réduit au minimum la projection des scènes exotiques, et l'ouvrage n'est pressque plus différent des pièces de théâtre.

La véritable solution du problème, on peut la trouver dans "Idylle au Caire", que l'on projette actuellement sur les écrans de France et que nous verrons sans doute dans les cinémas montréalais. L'action se déroule en Egypte, ainsi que l'indique son titre : les scènes en furent prises avec tous les acteurs, soit au Caire même, soit dans la région magnifique des Pyramides et du Sphinx. Aucun truquage n'a été effectué. Les vues exotiques ne sont pas multipliées avec insistance; elles n'apparaissent que selon les nécessités du scénario, mais dans une mesure suffisante pour recréer autour de l'aventure qu'animent Saint-Cyr, Henry Roussell, Renate Muller et Georges Rigaud, l'atmosphère de majesté qui imprègne tous les paysages de l'Egypte.

LOEW'S 2 Grand Film
SAMEDI
La comédie la plus hilarante de l'année!
CHARLIE RUGGLES MARY BOLAND
MAMA LOVES DADA
with LILYAN TASHMAN
Magie! Emprise! Emotion!
LIONEL ATWILL in THE SPHINX with SHEILA TERRY
2 Derniers Jours
King of Jazz
Comédie musicale en couleur
aussi "THE KISS BEFORE THE MIRROR"
DAILY 10-1 25¢ AFT 35¢ EVE 50¢ SUNDAY 1-2 25¢

DE NOUVEAU REUNIS
A partir de SAMEDI
Les vedettes que vous aimez voir se faire l'amour.
Jean HARLOW Clark GABLE in HOLD YOUR MAN
2 Derniers Jours
SYLVIA SYDNEY dans JENNIE GERHARDT
PALACE
DAILY 10-1 25¢ SUNDAY 1-2

CINEMA de PARIS
Kate de Nagy et Jean Murat dans Le Vainqueur
IMPERIAL
LISETTE LANVIN dans Pas besoin d'argent
PRINCESS
A L'AFFICHE
Bebe Daniels
DANS
Cocktail Hour
—Attraction Supplementaire—
The Woman I Stole
avec JACK HOLT

COOL CAPITOL 2 BIG HITS
DERNIER JOUR
LIONEL BARRYMORE
Lewis Stone — Benita Hume
dans "LOOKING FORWARD"
aussi "MIDNIGHT MARY"
VENDREDI
Pour qu'un amour n'étouffe qu'un jeu sans règlement.
WARNER BAXTER ELISSA LANDI
I LOVED YOU WEDNESDAY
avec VICTOR JORY MIRIAM JORDAN
Une comédie romanesque
BEST OF ENEMIES
avec Buddy Rogers Marian Nixon Grace Hayes Frank Morgan
DAILY 10-1 25¢ AFT 35¢ EVE 50¢ SUNDAY 1-2

Chronique Ouvrière

DANS MONTCALM

La défense ouvrière de Montcalm, affiliée à la fédération des ouvriers du Canada, tenait une importante assemblée mardi soir dernier à son local de l'avenue Papineau, sous la présidence de M. Ubald Bourassa, assisté des officiers suivants: MM. E. Lanthier, premier vice-président; Jos Daignault, second vice-président; D. Boisvert, secrétaire-trésorier; Ernest Desormeaux, secrétaire-archiviste; Jos A. Moisan, secrétaire-correspondant; Albert Beaudoin, organisateur; P. Arial, R. Roy, Philippe Tessier, J. Lapointe, et Roland Vanier, directeurs.

L'assemblée a adopté une résolution à l'effet de demander à M. Albert Chevalier, directeur de l'Assistance Municipale, d'intervenir pour que la ville paie les loyers des chômeurs à date et que ces derniers ne soient pas chaque jour menacés d'être chassés de leur foyer. On a déclaré qu'actuellement, il se fait des retards considérables, et les propriétaires, ne connaissant pas la politique de la ville à ce sujet, ennuient grandement les chômeurs et menacent de les chasser s'ils ne paient pas leur loyer.

MM. Sarasin, organisateur de l'est; Armand Fontaine, président de la section Saint-Edouard de la fédération, et Paul Perrier, président de la section Saint-Jean-Baptiste, adressèrent la parole au cours de l'assemblée.

M. Sarasin a longuement exposé le programme de la fédération et en fait connaître tous les articles. "Ce programme" a déclaré M. Sarasin, "est un programme social et s'inspire des principes prêchés par les Papes dans les encycliques et nous devons en être fiers et faire tout ce qui est humainement possible pour le faire connaître et le faire comprendre au peuple. Les ouvriers avaient besoin d'hommes dévoués pour se mettre à la tête d'un mouvement comme celui de la fédération, et ces hommes nous les avons trouvés dans nos chefs qui n'épargnent rien pour faire grandir notre influence et répandre la bonne parole."

M. Perrier a grandement critiqué l'administration actuelle et l'a accusée de ne rien faire pour venir en aide aux chômeurs et leur procurer du travail en entreprenant des travaux de secours.

DANS LA CONFECTION

Ce soir, à la salle des Unions canadiennes de l'industrie du vêtement, il y aura une grande assemblée à laquelle sont conviées toutes les ouvrières de l'industrie du vêtement pour hommes. La salle est située au numéro 62 est, rue Itachel. L'assemblée a pour but de préparer la grève générale que l'on veut déclarer sous peu.

DANS MONTCALM

Il y aura, ce soir, à la salle Rochon, 5885 rue Papineau, une grande assemblée de tous les citoyens du quartier Montcalm. Tous sont invités: propriétaires, ouvriers, ou autres. Cette assemblée sera tenue sous les auspices du club ouvrier du quartier Montcalm et sera présidée par M. Albert Archambault.

CHEZ LES DEBARDEURS

Vendredi soir aura lieu une assemblée spéciale des membres de l'union nationale des débardeurs de l'Ile de Montréal, au numéro 1255, rue Amherst.

CHEZ LES WAGONNIERS

Le local 73 de la fraternité des wagonniers, tiendra son assemblée régulière demain soir, au numéro 915 carré Victoria. Tous les membres sont priés de se faire un devoir d'être présents.

LES CASQUES D'ACIER

Demain soir aura lieu l'ouverture officielle de la section Saint-Denis de l'association des casques d'acier, au numéro 4655 rue Rosther. Tous les anciens soldats de ce quartier sont instamment invités d'y assister.

CHEZ LES INTERNATIONAUX CE SOIR

Union internationale des charpentier-menuisiers, local 1244 au numéro 1244 rue Sainte-Catherine ouest.

OPERATEURS MECANICIENS

Les opérateurs mécaniciens, membres de l'union canadienne sont priés d'assister ce soir à l'assemblée qui aura lieu au numéro 915, carré Victoria.

VOTE REFERENDUM

Aujourd'hui, demain et samedi, les ouvriers de la confection pour hommes, membres de l'union canadienne de cette industrie, devront par un vote secret, exprimer leur opinion au sujet de la grève générale que l'on se propose de faire dans cette industrie si les patrons refusent de se rendre aux demandes des ouvriers, dont voici les principales: la semaine de 40 heures, abolition du travail à la pièce, échelles de salaires minima pour les hommes et les femmes et une assurance chômage non contributoire.

L'organisateur M. J. B. Salsberg, annonçait hier soir, au cours de l'assemblée des locaux numéros 4 et 2 des coupeurs et des pressiers, qui avait lieu à l'Auditorium, rue Ontario, que l'union canadienne était pratiquement assurée du support de l'Amalgamated Clothing Workers of Canada et que probablement leurs membres quiteraient le travail pour donner plus de force aux ouvriers dans leurs revendications.

La date de la grève n'a pas été désignée dans la formule du referendum; les ouvriers n'auront qu'à se prononcer sur l'opportunité de déclarer la grève, et s'ils se prononcent en faveur, il restera à déterminer ensuite la date à laquelle elle devra être déclarée.

Les orateurs qui prirent la parole, firent remarquer que les ouvriers de la confection, en dépit de leur long entrainement et les années d'apprentissage qu'ils ont données, reçoivent un salaire moins élevé que les journaliers qui n'ont aucune spécialité. Ces orateurs firent appel à l'union et à l'entente parmi les ouvriers, et ils les assurèrent qu'en agissant ainsi on verrait l'industrie de la confection revenir à la prospérité d'autrefois.

DANS SAINT-MICHEL

L'association ouvrière indépendante du quartier Saint-Michel convoque tous les citoyens, principalement les propriétaires et les ouvriers du quartier à assister à l'assemblée qui aura lieu vendredi soir au numéro 5222 boulevard Saint-Laurent.

DANS LAURIER

La section Laurier de la fédération des ouvriers du Canada convoque ses membres à l'assemblée qui aura lieu ce soir au numéro 4627 rue Clarke, sous la présidence de M. A. Charbonneau.

Les citoyens du quartier Saint-Michel sont également invités à assister à ce ralliement ouvrier au cours duquel plusieurs officiers de la fédération adresseront la parole.

CHEZ LES SYNDICATS

Tous les membres du comité de la Fête du Travail des syndicats catholiques sont priés de se rendre sans faute demain soir à huit heures moins un quart à l'édifice des syndicats catholiques. Les représentants des journaux prendront les photographies. On tiendra également une courte assemblée à cette occasion.

Les membres du Conseil central et les officiers des syndicats sont aussi invités à se rendre à huit heures moins un quart précises à l'édifice des syndicats, 1231 Demontigny est.

DANS SAINT-EUSEBE

La défense ouvrière de Saint-Eusèbe convoque tous ses membres à l'assemblée qui aura lieu ce soir au numéro 2081 rue Frontenac, sous la présidence de M. J.-H.-A. Lavoie. Des officiers de la fédération des ouvriers du Canada y adresseront la parole.

A NOTRE-D. DES VICTOIRES

L'association ouvrière de Notre-Dame des Victoires aura son assemblée ce soir au numéro 2883 rue Lacordaire sous la présidence de M. Lucien Beauchemin.

DANS LAFONTAINE

L'association ouvrière de Préfontaine, affiliée à la fédération des ouvriers du Canada convoque tous ses membres à l'assemblée de ce soir au numéro 2194 rue Nicolet. M. R. Rousseau présidera.

A SAINT-JEAN-VIANNEY

La défense ouvrière de Saint-Jean-Baptiste Vianney tient un grand ralliement ouvrier ce soir au numéro 6293, 25e avenue, Rosemont. L'assemblée sera présidée par M. Henri Houle. Plusieurs officiers de la fédération, dont le président général, M. J.-C. Rancourt, y adresseront la parole.

DANS VILLERAY-NORD

La section Villeray-Nord de la fédération des ouvriers du Canada tenait une importante assemblée hier soir sous la présidence de M. J.-C. Rancourt, président général de la fédération. Une résolution de protestations contre la nomination de la nouvelle commission du chômage a été adoptée. Les diverses personnes qui ont pris la parole sur cette question ont prétendu que les membres des conférences de la société Saint-Vincent de Paul offrent leurs services gratuitement et qu'il était inutile de nommer des officiers salariés dans cette commission.

Les ouvriers de Villeray se sont plaints que des étrangers travaillent sur les chantiers de travaux de la ville dans le quartier, alors que les contribuables ne peuvent obtenir de travail. On fera part à l'échevin Papineau de ces plaintes, et on demandera qu'une enquête soit faite sur le mode d'emploi des ouvriers et voir si ces injustices sont commises par les contremaitres.

Seriez-vous sans emploi?

La Fédération des ouvriers du Canada offre aux travailleurs de la ville de Montréal, les services de son bureau de placement, par l'intermédiaire duquel plusieurs centaines d'ouvriers ont déjà trouvé du travail.

Les chômeurs qui désireraient s'enregistrer et solliciter un emploi par l'intermédiaire de ce bureau, dont les services sont absolument gratuits, n'ont qu'à se résenter à la chambre 25, édifice la "Patrie", et s'enregistrer sur la liste des sans-travail. On fait toutes les démarches nécessaires pour procurer des emplois à ceux qui s'y enregistrent.

Le numéro de téléphone de la fédération des ouvriers du Canada est PL. 8230, et on pourra obtenir tous les renseignements au sujet de ce bureau de placement en appelant à ce numéro.

UNE TROMBE SUIT LE DUCHESS OF BEDFORD

Sur une distance de cinq milles. — Sur le lac St-Pierre. — Phénomène extraordinaire.

NEW-YORK, 27 juillet. — Les Montréalais qui se trouvaient à bord du "Duchess of Bedford", qui vient d'arriver ici venant de Montréal en croisière d'été, ont été témoins au cours du voyage d'un phénomène extrêmement rare au nord des tropiques. En traversant le lac St-Pierre, qui se trouve entre Montréal et Québec, les passagers ont vu à l'arrière du navire un cône d'eau énorme qui semblait s'élever de la surface et qui tournait à une vitesse folle en se déplaçant dans le même sens et à une vitesse à peu près égale à celle du navire.

Les officiers pilotes Paddy Roach et Frank Stell qui se trouvaient de quart au moment où le phénomène se produisit ont donné les détails suivants: Le cône d'eau, qui était en réalité une trombe, avait 500 pieds de haut et environ 60 de diamètre à sa base. Il se développa soudain a 50 pieds à l'arrière du paquebot se transportant avec lui à une vitesse de 17 milles à l'heure environ, ceci durant 5 milles, après quoi la trombe disparut.

Montréalais brûlé par une explosion, à Orillia

ORILLIA, Ontario, 27 juillet. —W. G. Ross, de Montréal, a été gravement brûlé aux mains et à la figure hier à la suite d'une explosion dans son yacht. Le yacht était en cale-sèche au moment de l'accident. Le moteur prit feu tout-à-coup, les flammes atteignant Ross. Incapables d'éteindre le feu, les employés jetèrent le yacht à l'eau où il acheva de se consumer.

LA REGULARITE DES SERVICES MARITIMES ACTIVE LE COMMERCE

C'est ce que déclare l'hon. M. Stevens. — Visite d'un navire.

C'est quand importateurs et exportateurs peuvent être assurés d'un service de transport régulier, alors que les départs des navires se font toujours à date fixe, que le commerce extérieur entre les pays peut se développer davantage. C'est ce qu'a déclaré, hier, l'honorable M. H.-H. Stevens, ministre du Commerce, qui était l'invité d'honneur à un déjeuner donné par les Elder Dempster Lines à bord du vaisseau Mattawain. Le ministre s'intéressa beaucoup au chargement de la cargaison sur le navire, cargaison qui est destinée à l'Afrique ouest et sud, et même qu'aux colonies portugaises africaines. Il examina minutieusement les marchandises qui étaient déjà empilées dans la cale ou qui se trouvaient encore dans les hangars, sur les quais.

Après le déjeuner, l'honorable M. Stevens descendit dans la chambre des moteurs avec l'ingénieur en chef J. Patterson. Il demanda de nombreuses explications sur l'opérateur du moteur Diesel dont est muni ce cargo.

Le ministre a profité de sa visite sur le navire pour suggérer aux manufacturiers et aux exportateurs canadiens qu'il leur serait très profitable de donner leur appui aux lignes régulières qui font le service entre ce pays et les ports étrangers. Il fit remarquer que bien que les cargos "errante" peuvent accorder de meilleurs taux de fret en certaines occasions, il ne serait pas juste de priver les lignes régulières de leur légitime cargaison. L'honorable M. Stevens, en raison de la présence de M. Georges Stephen, vice-président du Pacifique Canadien en charge du trafic, souligna l'excellent service maritime donné par cette compagnie, tant en Europe qu'en Orient. Il insista en particulier sur la régularité de ce service, qui a été fort profitable au commerce du Dominion.

Après avoir remercié M. D. J. S. Tyrer, gérant général des Elder Dempster Lines, Limited et le capitaine J. McCormick pour la réception d'hier, le ministre ne cacha pas le fait que les progrès qu'il avait pu constater étaient certainement un indice d'une amélioration dans tous les genres de commerce au pays. Il dit qu'il n'y avait pas de plus beau spectacle à voir en ces temps difficiles qu'un cargo chargé de marchandises pour les pays étrangers. Il conclut en disant qu'il était possible de développer encore davantage les marchés interimpériaux.

Après avoir lu des télégrammes de regrets de M. R.-D. Holt, présidetn des Elder Dempster Lines et du docteur Philip R. Botha, commissaire du commerce sud africain au aCnada, qui ne pouvalent assister au déjeuner, M. Tyrer expliqua que le service de sa compagnie de navigation datait d'aussi loin que 1903 et qu'il espérait qu'avant longtemps toute l'Afrique serait encerclée par les navires de cette organisation de transport.

M. F.-W. Field, commissaire aenior du commerce au Canada, rendit hommage à l'honorable M. Stevens et aux commissariats de commerce organisés dans le monde entier par le ministère du commerce canadien. Il fit remarquer qu'en visitant les étalages des magasins tant en Grande-Bretagne qu'au Canada on pouvait constater maintenant de visu les développemetns considérables qu'a pris le commerce dans l'empire en ces derniers temps.

M. A. McA. Murphy, président de la section de Québec de l'Association des Manufacturiers Canadiens, adressa aussi la parole.

Des santés furent proposées par J. Bruce Stewart et G.-J. Jotcham, assistant gérant des Elder Dempster Lines. On remarquait au déjeuner: MM. Avila Raymond, président de la Chambre de Commerce; W. Clinton Henderson, vice-président du Board of Trade; Kenneth R. Ayer, président de la Corn Exchange Association; L.-J. Seldensticker, président de Atlantic Sugar Refineries, Limited; H. T. Diplock, vice-président de Steel Company of Canada, A. L. W. MacCallum, gérant et secrétaire de la Shipping Federation of Canada; R. W. Long, gérant du transport des marchandises au Canadien National; A. M. Irvine, vice-président de la Dominion Steel and Coal Corporation; J. E. W. Stephenson, gérant de la Banque Canadienne de Commerce; W. J. Lasher, A. C. Thompson, F. E. Holloway, E. H. Copland et J. L. McCulloch, T. J. Cunningham, surintendant de marine; S. H. Underdown, gérant du trafic et J. C. Perraton, tous des Elder Dempster Lines Limited.

Le navire fut joliment décorés de drapeaux pour la circonstance par le capitaine McCormick.

LONDRES.— Le gouvernement s'est prononcé en faveur de la fixation de Pâques, au cours d'un débat, hier après-midi, à la Chambre des lords.

L'EMBAUCHAGE AUGMENTE ICI

OTTAWA, 27.—(Presse associée). — L'embauchage augmente sans cesse au Canada. De juin à juillet le nombre d'employés de 8,125 firmes est passé de 742,750 à 778,148 personnes.

A supposer qu'en juillet 1926, tous les Canadiens aient eu de l'emploi, 80.7 p. c. en auraient eu en juin et 84.5 en juillet 1933. Cet indice était toutefois de 88.7 au premier juillet 1932. Mais de juin à juillet 1932, l'augmentation n'a pas été aussi forte que de juin à juillet de la présente année.

PROGRAMME ELABORE POUR LA VISITE DU "D'ENTRECASTEAUX"

Il n'est que provisoire. — Séjour du 2 au 8 août.

Tout un programme, provisoire cependant, a été élaboré, à l'occasion de la prochaine visite à Montréal du croiseur français "D'Entrecasteaux", attendu dans notre port le 2 août prochain, et qui doit y demeurer jusqu'au 8 août. La venue de ce croiseur donnera lieu à plusieurs réceptions au cours desquelles, officiers et matelots auront l'avantage de faire connaissance avec la population de Montréal.

Voici le programme détaillé que nous fait parvenir aujourd'hui, M. René Turck, consul général de France au Canada:

Jeudi 3 août, visites officielles à partir de 10 heures du matin à 12 h. 30—Club Saint-Denis—Déjeuner offert par la Chambre de Commerce Française, 7 heures, Queen's Hotel—Diner—Tous les officiers y sont invités.

Vendredi 4 août—De 10 heures à 5 heures, visite de la ville, déjeuner au Queen's Hôtel et excursion (organisée par M. Gardiner, agent général des voyageurs du Canadien National) pour 40 hommes d'équipage. 1 heure, Hôtel Mont-Royal, déjeuner offert par M. le consul général (de 12 à 16 couverts); 2 heures, match de foot-ball franco-canadien (précédé d'un déjeuner).

Samedi 5 août—1 heure, Fort Saint-Jean, Déjeuner offert par le général Gibsone (commandant de la place de Montréal)—le commandant et un officier y sont invités.

Dimanche, 6 août—11 heures—Eglise Notre-Dame, messe solennelle, sermon.

Lundi, 7 août—Excursion des officiers à la Trappe d'Oka. Visite de la distillerie (pour l'équipage), 4 heures, Union Nationale Française. Réception des officiers par M. Seurot, 9 heures. A bord. Soirée dansante.

Pendant toute la durée de l'escale le "Catholic Sailors Club" sera ouvert aux officiers et à l'équipage du "D'Entrecasteaux". Il sera à leur entière disposition pour tous les renseignements dont ils auront besoin.

Pèlerinage en l'honneur de Sainte-Anne, dimanche

Dimanche prochain le 30 juillet aura lieu à Sabrevois le pèlerinage annuel en l'honneur de la bonne Sainte-Anne. Des messes basses seront dites et une grand'messe pontificale sera célébrée à neuf heures et demie par Son Excellence Monseigneur Aldée Desmarais, évêque auxiliaire de Saint-Hyacinthe. Dans l'après-midi il y aura des offices religieux et le soir à 7 heures, un sermon en plein air, si la température le permet, procession aux flambeaux et bénédiction solennelle du Très Saint-Sacrement.

Caractère et originalité

LA PATRIE a la légitime ambition de n'être la doublure de personne. Non seulement nous voulons vivre de nos propres ressources, mais nous nous efforcerons de faire un journal qui ne ressemble qu'à lui-même. C'est dire que nous voulons laisser libre cours aux initiatives de notre personnel, et nul doute que le public — lecteur et annonceur — y trouvera intérêt et profit. Le journalisme moderne offre un champ d'action assez vaste pour nous permettre d'aspirer à l'originalité. Notre personnel a du caractère et "La Patrie" en aura.

LA MÉTROPOLE VA ENFIN AVOIR UN CABARET

P. POULIN & Co. Ltd.
VOLAILLES — — GIBIERS
OEUFS — — BEURRE.
39 MARCHE BONSECOURS — LAncaster 4201*

E. NANTEL
"Où la qualité excelle"
VOLAILLES
BEURRE — — OEUFS
21 à 24 Marché Bonsecours—Tél. HA. 6211-6212

S. SLOPACK
Viandes de choix
GROS ET DÉTAIL
23 Marché Saint-Laurent — Tél. LA. 5492

J.L.H. Riendeau
FOURNISSEUR
DE
Tabliers - Nappes - Serviettes
Rouleaux - Draps - Oreillers
Gilets - Jaquettes, etc.
SERVICE COURTOIS ET RAPIDE
2060 rue HARMONY — Tél. AMherst 2205

Mais...un cabaret de caractère français

"MONTPARNASSE" tel est le nom très appetant de la magnifique salle que M. J.-C. Désy, exgérant de Kerhulu et Odiau, du célèbre "MATOU BOTTE" et du restaurant chez Marguery, et figure bien connue à Montréal, dans le monde de l'hôtellerie, présente ce soir, à la population locale par une grande fête à laquelle nombre de personnages éminents, d'artistes et d'amis de la cause, assisteront.

Situé dans l'Immeuble de l'ancien Hôtel de France, 53-55 est, rue Sainte-Catherine, le "MONTPARNASSE" fera immédiatement plaisante impression chez ceux qui ont vainement cherché jusqu'ici la véritable atmosphère parisienne dans la vie des cabarets de Montréal. Décoré aux nuances les plus jolies, doté d'un vaste plancher de danse, coquet sous ses dentelles de nouveau-né, le "MONTPARNASSE" a toute la couleur locale exigée par son nom. L'ambiance y est tout-de-suite particulière, complice, prenante... Montréal n'a jamais vu encore un cabaret comme celui-là.

"MONTPARNASSE"!...

A "MONTPARNASSE", on y dansera, on y chantera en choeur, on y trouvera les meilleurs crûs de France... on rira... on sautera... on oubliera...

M. J.-C. Désy, bien connu dans le monde de l'hôtellerie et des restaurants, qui fera ce soir l'ouverture officielle de l'Hôtel, Restaurant et Cabaret français Montparnasse, 53-55 Est, rue Sainte-Catherine.

CE SOIR, grande ouverture du premier cabaret typiquement parisien à Montréal.

DANSE
CHANT
REVUE
Ne manquez pas de vous y rendre.

HÔTEL
CAFE
CABARET
TELEPHONES LA 5306 MA 0427 PL 0401

MONTPARNASSE
53 55 EST RUE SAINTE CATHERINE MONTRÉAL

FONDEE EN 1874
D. HATTON Company.
MONTREAL
Les plus forts distributeurs de
POISSONS
de tout genre au Canada.
Experts dans le commerce des HUITRES en coquille et ouvertes.
"Le choix de la pêche seulement"

Un coin de la ville Lumière à Montréal

A "MONTPARNASSE", il n'y aura pas de sotte contrainte, pas de "quand dira-t-on"... on s'amusera comme bon le coeur le suggérera... comme à MONTPARNASSE. Et là sera le cachet du lieu... La dignité sera laissée à l'austérité du bureau... la bonne tenue et les manières seront serrées à clé chez soi... A "MONTPARNASSE" on ira pour se délasser de toutes les raideurs, pour oublier que la vie est parfois bête, monotone, souvent insignifiante.

Et pourtant "MONTPARNASSE" sera le rendez-vous de l'elite, des gens qu'il fait bon ou plaisir de coudoyer, des artistes, des bohèmes. C'est la demande générale même de ceux-là qui a inspiré à l'homme d'initiative qu'est M. Désy, d'ouvrir un cabaret qui ne ressemblerait pas aux autres, qui donnerait ce qu'aucun autre du genre n'a donné jusqu'ici et plus encore.

Un type de métier a été engagé comme maître de cérémonie. Sous sa direction marcheront les programmes de la soirée. Nombre d'artistes invités y feront valoir leur talent ,de jolies ballerines scanderont du frou-frou de leur jupe le rythme de toute l'affaire et vous jetteront du sourire à pleins yeux comme les vraies p'tites femmes de Montparnasse... Vous réaliserez malgré vous que c'est justement "MONTPARNASSE" qu'il fallait comme réaction à la nostalgie de la crise!

LA CHARCUTERIE FRANÇAISE
L. COUSIN, Prop.
SPECIALITES:
Pain français — Viandes froides
PATISSERIES DE CHOIX
1267 A 1277, rue LABELLE,
près Ste-Catherine — Tél. HA. 5890

NOBLESSE OBLIGE
UN BON REPAS EXIGE — UN BON BREUVAGE
EXIGEZ
KING'S COURT
UN GINGER ALE DE LUXE
ET
ENGLISH BREW GINGER BEER
K. C. BEVERAGES, LTD.

J. ALBERT QUESNEL
LA MAISON DE SATISFACTION
THES, CAFES ET EPICERIES
EN GROS
262 rue ST-PAUL EST, — Tél. HA. 7630

NOUS EMPLOYONS LES
PRODUITS DE QUALITÉ
— DE —
J.J. Joubert LIMITÉE
LAIT - CREME - BEURRE - CREME A LA GLACE

DERNIERS ÉVÉNEMENTS

Dans le MONDE

CANADA

LE NATIONAL CANADIEN

REGINA, 27 juillet. — Deux robots géants portant sur leurs épaules tout un système de transport et de communication sont l'attraction principale du stand du Canadien National à l'exposition mondiale du grain à Régina.

L'exhibit de notre grande compagnie de chemin de fer a pour but d'illustrer de façon concrète les moyens énormes dont elle dispose pour transporter la récolte de l'Ouest canadien.

Trois toiles de fond illustrent en tableaux de couleur les diverses phases de l'activité du Chemin de fer national. On y voit les divers services de transport, les grands paysages susceptibles d'attirer les touristes, les grandes industries.

Les télégraphes du Canadien National exposent une carte du Dominion sur laquelle les principales villes sont signalées par des ampoules électriques et illustrent bien l'immense réseau télégraphique qui relie entre eux tous les points du Canada. Les hauts fonctionnaires du Canadien National dans l'Ouest s'intéressent aussi beaucoup aux exhibits de grain car les progrès de l'agriculture là-bas sont étroitement liés à ceux du chemin de fer.

M. HENRY REPOND A M. HEPBURN

TORONTO, 27 juillet. — Le premier ministre de l'Ontario a parlé, hier, au pique-nique de l'Association conservatrice de East-York. Il s'est attaqué au chef libéral de l'Ontario, M. Mitchell Hepburn, lequel poursuit présentement une campagne politique à travers cette province.

Il a mis en garde ses auditeurs contre les promesses du chef libéral. Il a dit que celui-ci devait essayer plusieurs sortes d'appâts avant de prendre à son hameçon les électeurs de l'Ontario.

Parlant de l'Hydroélectrique, il rappelle qu'il a eu plusieurs fois l'occasion de réfuter les attaques de M. Hepburn au cours de la dernière législature. Il prétend que ces attaques ont été fabriquées à Chicago. "Tout ce que je puis affirmer, continua-t-il, c'est que les quartiers généraux du parti libéral ontarien doivent être non loin de Chicago."

Le premier ministre déclara enfin que les libéraux ontariens allaient faire opposition au développement des forces hydrauliques du Saint-Laurent.

LE CHOIX DES CANDIDATS EST TERMINE

HALIFAX, 27 juillet. — Maintenant que M. Alvin I. Chipman a été choisi par les conservateurs pour faire la lutte dans le comté de Yarmouth, il y a des candidats dans chaque comté pour l'élection générale du 22 août en Nouvelle-Ecosse. Le parti ministériel et l'Opposition libérale dirigée par M. Angus L. MacDonald ont choisi leurs candidats pour les 30 comtés de la province. Il y a de plus cinq candidats travaillistes ou coopératistes.

Le premier ministre, l'honorable M. Harrington, a parlé hier soir à Yarmouth pour défendre son administration.

RAPPORT CONCERNANT LA SANTE DANS LES ECOLES DE LA VILLE

Les inspecteurs ont procédé à 56,676 examens médicaux. — Les gardes-malades.

Au cours de la dernière année scolaire les inspecteurs du service de santé de la ville ont fait 56,676 examens des élèves dans les écoles. Pendant cette période les gardes malades des écoles de la métropole ont fait de leur côté 690,102 examens.

Ces chiffres sont indiqués dans le dernier bulletin émis par les autorités municipales, sous la direction du docteur S. Boucher, directeur du bureau de santé.

Pendant cette année les inspecteurs médicaux ont découvert que 29,077 élèves avaient des défauts physiques et que le nombre total de ces défauts était de 46,996. Les élèves ayant des dents défectueuses fut de 27,743. 28,358 cas spéciaux furent étudiés par les inspecteurs qui firent 8,188 visites dans les écoles.

Le travail des gardes malades se divise comme suit: nombre de visites dans les écoles, 24,458; dans les foyers, 29,625; examens, 690,102; enfants ayant des défauts physiques, 143,651; enfants exclus des écoles, 3,427; enfants admis de nouveau dans les écoles, 3,188; traitements divers, 28,471; enfants accompagnés aux dispensaires, 2,515; enfants envoyés à l'hôpital, 12.

Au cours de l'année 1,043 causeries sur l'hygiène dentaire ont été données à 139,201 élèves. Les élèves rapportés et examinés quant à leurs dents sont au nombre de 16,743 et 5,596 enfants furent traités dans les diverses cliniques.

LE CHOLERA INFANTILE EST LA MALADIE MORTELLE DES ENFANTS

Est une préparation inappréciable qui est en vente depuis quatre-vingt-huit ans.

Elle n'a pas son égale pour enrayer les vomissements et la diarrhée du choléra chez les enfants.

Prix, 50c la bouteille dans toutes les pharmacies et magasins à rayons; préparé que par la The T. Milburn Co., Limited, Toronto, Ont.

Dans le QUÉBEC

MAISON INCENDIEE

TROIS-RIVIERES, 27. — (Du correspondant de "La Patrie"). — La demeure de M. J.-B. Dussault, 18, rue Toupin, Cap de la Madeleine, a été détruite ce matin par le feu. Les pertes sont de $2,000. La succursale de la Banque Canadienne Nationale a été endommagée par la fumée et l'eau.

NOUVEAUX COMMISSAIRES

NICOLET, 27. — (Du correspondant de "La Patrie"). — Les élections à la Commission scolaire de Nicolet-Sud ont eu lieu avec le résultat suivant: MM. Louis-Donat Proulx et Georges Fleurant furent réélus commissaires pour un nouveau terme. M. Georges-Henri Saint-Cyr, cultivateur de Nicolet-Sud, devient président de la Commission.

PERTE D'UNE GRANGE

SAINT-MATHIEU DE LAPRAIRIE, 27. — (Du correspondant de "La Patrie"). — Un incendie a entièrement détruit la grange de M. Zénon Barbeau et la maison de M. Albert Barbeau. On ignore la cause de l'incendie. Les pertes sont en partie couvertes par les assurances.

15 JOURS DE PRISON

SAINT-HYACINTHE, 27.—Lorenzo Larente, 19 ans, de Saint-Hilaire, qui s'est avoué coupable d'avoir mis la vie en danger de plusieurs personnes, fut condamné à quinze jours de prison, hier matin, par le juge Emile Marin. Ce dernier en rendant la sentence a déclaré qu'il avait tenu compte de la jeunesse du coupable et de la famille honorable à laquelle il appartenait; il aurait pu le condamner à deux années de pénitencier. Lorenzo Larente était accusé d'avoir, il y a deux ans, déposé sur la voie du Canadien National, un chasse-neige. La locomotive d'un train en rencontrant l'obstacle sur la voie dérailla, mais heureusement personne ne fut blessée. A la suite d'une enquête, Larente fut accusé du méfait et on le condamna à subir son procès régulier. Plus tard, il demanda un procès sommaire.

CACHET PARTICULIER QU'IL FAUT DONNER A TOUTE PUBLICITE

Pour intéresser le public lecteur. — Conférence de M. C. Rheinstrom.

Une intéressante causerie sur la façon de présenter la publicité et d'intéresser le public, a été faite hier midi par M. Carroll Rheinstrom, vice-président de la revue américaine bien connue: "Liberty", devant les membres du Club de Publicité de Montréal réunis à l'hôtel Mont-Royal. Si l'on en croit une récente enquête, dit-il, on estime qu'une personne sur trois a vu ou se rappelle ce qu'il y avait dans une page ordinaire de publicité, de là l'importance d'induire le public lecteur à lire quelque chose qui l'intéresse tout particulièrement.

Il faut toujours, dit M. Rheinstrom, tenir compte des goûts d'un chacun dans une campagne de publicité. La persuasion est par conséquent indispensable. Un point important qu'on doit aussi se remémorer, c'est que tout individu désire posséder une influence particulière et les journaux ou revues doivent lui créer l'impression d'en avoir. La récente augmentation dans la fabrication des automobiles est précisément due, dit-il, à cet instinct de la personnalité, car il n'est probablement pas d'autre produit au monde qui donne mieux l'impression d'occuper "un rang quelconque".

M. Rheinstrom cita ensuite des chiffres pour démontrer quel genre de matière à lire conquiert le plus la faveur du public.

Il faut s'attacher à se rapprocher le plus que possible du lecteur relativement au produit à vendre. La rédaction de la publicité, dit-il, est ni plus ni moins que l'expression, avec des mots, des désirs humains.

"Evitez les abstractions, parlez de votre expérience personnelle et vous aurez une grande chance d'intéresser le public", dit M. Rheinstrom en terminant.

M. F. E. Smith, vice-président, occupait le fauteuil présidentiel.

TRAGEDIE DE L'ONDE EVITEE A ST-LAMBERT

Une tragédie de l'onde a été évitée hier après-midi, à la plage de Saint-Lambert, par le gardien Robert Talbot, de cette ville.

James MacDonald, 19 ans, avenue Murray, Greendfield Park, était à se baigner avec un groupe d'amis, quand il entreprit de se rendre, à la nage, à un radeau, ancré plus loin. Il faiblit cependant, et à l'insu de ses amis, enfonça. Quelques secondes s'écoulèrent, et ceux-ci, s'apercevant de sa disparition, alertèrent M. Talbot.

Le garde-plage plongea à plusieurs reprises, et localisa le jeune homme, inanimé, gisant au fond de l'eau. Il parvint à le ramener sur la berge. La respiration artificielle réussit.

Aux dernières nouvelles, son état n'inspire aucune crainte.

Un peu plus tard, dans la soirée, un enfant de huit ans, Ross Holton, de Saint-Lambert, se contusionna à la tête, en tombant du rembai de ciment, de la route bordant la même plage. On le transporta chez un médecin qui lui fit deux points de suture.

LE GROUPE ALLEMAND AUX ETATS-UNIS EST TRES CONSIDERABLE

Il forme, dit une brochure, 17 pour cent de la population étrangère.

Les récents événements politiques en Allemagne ont fait réfléchir les Allemands qui vivent à l'étranger sur la question de race. On peut le constater en prenant connaissance d'une brochurette imprimée aux Etats-Unis et dont plusieurs exemplaires ont pris le chemin de Montréal.

La Légion allemande, éditrice de la brochure, n'a fait en somme que grouper certains faits qui parlent par eux-mêmes; elle n'y ajoute même pas de commentaires. Entre autres choses, on attire l'attention du lecteur sur la population allemande aux Etats-Unis qui est de 6,873,103 allemands qui sont d'origine allemande, ou encore dont les parents sont nés en Allemagne. La race allemande forme numériquement le groupe étranger le plus fort aux Etats-Unis. Viennent ensuite les Italiens avec 4,546,875, la Grande-Bretagne et l'Irlande avec 4,353,519. Dix-sept pour cent de la population étrangère qui comprend aux Etats-Unis 38,727,593 habitants, est d'origine allemande. Ces chiffres proviennent du recensement de 1930.

La partie historique n'est pas négligée. On rappelle les relations qui ont existé entre l'Allemagne et les Etats-Unis durant les périodes de crise. On cite, par exemple, ce que disait Mme Jefferson Davis, épouse du président des confédérés. Elle disait que la victoire du Nord contre le Sud au cours de la guerre civile avait été gagnée grâce à l'appui des Allemands. La France et l'Angleterre avaient refusé de négocier les bons de l'Union, et l'Angleterre appuyait les Etats du Sud, tandis que l'Allemagne achetait pour une valeur de 600 millions de dollars les bons de l'Union. Ce qui faisait dire au sénateur Charles Sumner que "les Etats-Unis devaient une reconnaissance éternelle aux Allemands.

LA GARDE DUVERNAY DE QUEBEC RECUE A MONTREAL RECEMMENT

Par la garde Maisonneuve et la garde de Verdun. — Discours et lunch.

Dimanche dernier, la garde Maisonneuve recevait un groupe de gardes soeurs en face de la demeure de M. C. Binette, 3592, rue Rouen afin de célébrer le centième anniversaire de la garde Duvernay de Québec. Dans l'après-midi, il y eut une parade à laquelle assistèrent les principaux officiers des gardes, parmi lesquels on remarquait MM. C. Binette, général; P.-H. Binette, commandant; A. Binette, major instructeur; A. Blanchette, major de compagnie; A. Robillard, capitaine de compagnie; J. Bassinet, capitaine du corps d'ambulanciers; L. Chapdelaine, lieutenant porte-drapeau; J. Davidson, capitaine porte-drapeau; E. Bélanger, capitaine porte-drapeau; L. Doyon, major d'ordonnance; R. Jobin, lieutenant porte-drapeau.

Les sous-officiers étaient MM. J.-R. Jobin, sergent-major; A. Léveillé, clairon-major; L. Lagacé, sergent-major; E. Jodoin, tambour-major; F. Léger, sergent-instructeur de clairon.

La garde Duvernay de Québec était composée de MM. Arthur Brosseau, général; Lucien Brosseau, lieutenant-colonel et commandant; R. Brousseau, commandant des cadets; R. Brousseau, mascotte; A. Lortie, capitaine; W. Cormier, major; E. Olivier, major honoraire; P. Boitrau, J. Pelletier, F. Lacombe, directeur de la musique du corps de clairons; M. Shields, lieutenant; L. Beaupré, lieutenant porte-drapeau; A. Linteau, etc.

La garde Notre-Dame de Lourdes de Verdun était composée de MM. Adrien Laplerre, major-ambulancier; J. Perron, caporal; M. Béliveau, sergent-capitaine de compagnie; Alfred Gerrais, capitaine de compagnie; L. Brault, sergent-instructeur du corps de clairons; R. Dupont, tambour-major. On remarquait dans le contingent de la garde, le major Emile Saint-Pierre, président de la garde. Sur tout le parcours qui suivit la parade, il y avait pas moins de 1,000 à 1,500 personnes.

Après la parade, tous se réunirent chez M. Binette où il y eut réception. Des discours furent alors prononcés par MM. Jean Demers, de la garde Notre-Dame de Lourdes; le général Brosseau, de la garde Duvernay; le commandant Brousseau, le major Pelletier, le général C. Binette de Maisonneuve; le major-instructeur A. Binette, de la garde Duvernay; le commandant Brousseau. Un programme de chant fut rendu par M. Beaupré, lieutenant de la garde Duvernay. Une médaille fut remise au général Brousseau, en souvenir de Ludger Duvernay, patron de cette garde par le major honoraire A. Paiement, de Montréal. M. Brousseau remercia M. Paiement.

Après le lunch srevi, les gardes défilèrent pour se rendre au local du club ouvrier Préfontaine et plusieurs discours y furent prononcés.

Une pièce dramatique fut ensuite interprétée par des membres de la garde Maisonneuve "La mort d'un soldat". La garde Duvernay quitta la salle vers 10 heures. Les corps de clairons des gardes Maisonneuve et Notre-Dame de Lourdes de Verdun jouèrent le "O Canada".

ACTIONS DE GRACES

OTTAWA, 27 (Presse canadienne)—Le Jour d'Actions de Grâces sera fixé cette année au deuxième lundi d'octobre et un arrêté ministériel à cet effet sera signé cette semaine, tout probablement.

SIMPSON — Ecoulement Final de Costumes de Bain

Vente d'Écoulement Chapeaux

2.89

Oui une vente de modèles et copies de modèles qui se vendent régulièrement de $5 à $12.

Les femmes avisées en achèteront deux à ce prix.

Rebord, canotier, etc.

En noir, brun, marine, rouge et bleu.

Simpson, au deuxième

à un prix radical

Costumes de Bain

Rég. 3.94 à 5.95. **1.49**

Costumes de Bain

Rég. 1.95 à 2.95. **.79**

Jolis costumes de toutes les meilleures marques. Tricot gaufré, jolies nuances, ligne de taille haute, etc. En noir, bleu, marine, tangerine, jaune et vert prophète dans le lot.

Pas de commandes téléphoniques.

Pyjamas de Plage

En tissu "Botany Jersey" et "Terry"

Rég. 2.95 — 3.95 — 4.95. Jolis modèles et nuances. Tailles petites et moyennes. **1.95**

Pas de commandes téléphoniques.

Simpson, au quatrième

POUR LES FEMMES D'AFFAIRES

Midi à 2·30 p.m.

Bas de Soie Première Qualité

Chiffon clair. Usage moyen **.60**

Toujours la même qualité, c'est-à-dire la meilleure. 42 fin.

Rayon de soleil — *Brun naturel*
"Chukker" — *Gris aurore*
"Deauson" — *Taupe brume*

Pas de commandes téléphoniques ou de livraison.

Simpson, au rez-de-chaussée

Spécial du Salon de Beauté

Une semaine seulement—Du 31 juillet au 5 août

Shampoing camomille ou goudron, Rég.	1.00
Ondulation marcel, komol ou à l'eau, Rég.	1.00
Manicure, Rég.	.65
Le tout pour	**1.40**

Téléphonez PL. 7221 pour votre appointement.

Simpson, au cinquième

Mouchoirs à Moitié Prix

Profitez de ces prix avantageux!

En Toile Imprimée

Pour dames en toile pure. Plusieurs couleurs. Rég. .10 et .15 chacun. **5 pour .25**

En Coton Imprimé

Rég. .70 la douzaine. Jolis motifs. **.38 la doz**

En Toile Blanche

Bordure fantaisie. Rég. 3 pour 59. **3 pour .25**

En Coton Imprimé

Mouchoirs imprimés assortis. Rég. 3 pour .50. **4 pour .25**

En Toile Pure Imprimée

Avec jolis motifs floraux. Rég. .25 à .35 chacun. **2 pour .25**

Assortis pour Dames et Garçons

Rég. .20 et .25 chacun, avec bor dure tissée.

.70 la douz.

Approvisionnez-vous de Laine

Les prix sont à la hausse. Vous ne pourrez plus vous procurer des pelotons à **.10**

Alors profitez de ce prix. Laine fine à 3 brins.

Une variété de 24 nuances.

Rose pâle — *Rouge dahlia* — *Jaune serin*
Brun cèdre — *Corail* — *Bleu poudre*
Renoncule — *Vert "Ascot"* — *Mauve*
Noir — *Beige* — *Ciel*
Blanc

Commandes téléphoniques acceptées. PL. 7221.

Simpson, au quatrième

Vente d'Ecoulement de Chaussures d'Enfants

.88

A lanière et genre oxford en élan brun, noir, pour garçonnets, fillettes et petits enfants.

Pointures 5 à 13, 2 à 5½ dans le lot.

Simpson, au deuxième

Complets d'Eté

Ecoulement de la mi-été

$13.95

de 16.50 à $25.

10 complets worsteds tropicaux
15 complets en flanelle
21 complets tweeds sport

Tous ont été pris de notre assortiment régulier et réduits pour vente rapide. Une occasion exceptionnelle de se procurer un complet. Bon choix de jolies nuances à 9 a.m. Venez de bonne heure. Grandeurs 34 à 42 dans le lot.

Pas de commandes téléphoniques.

GARÇONS

4 Occasions d'Ecoulement

Plus 4's — Rég. 1.95 pour . . Grandeurs 28 à 30 dans le lot. **.95**

Blazers rayés — rég. 4.25 pour . . . . . Grandeurs 28 à 36 dans le lot. **1.95**

Costumes de bain — rég. 2.95 pour . . . . . Grandeurs 24 à 30 dans le lot. **.95**

Costumes lavables — rég. 2.95 pour . . . . . Grandeurs 4 à 7 ans dans le lot. **.95**

Simpson, au deuxième

Ecoulement de Chemises de Broadcloth pour hommes

Une très belle qualité de broadcloth rétréci au préalable. **1.49**

Bonne coupe avec col à même et parfaitement finies. Pointures 14½ à 16½.

Pyjamas "Forbelt"

Encolure en V, modèles avec collet et sans collet — à rayures, patrons de fantaisie et nuances unies avec garnitures contrastantes. Pointures 34 à 42 **$1.59**

Cravates d'été

pour hommes

Nuances pastel et teintes plus brillantes à effets unis et petits dessins. **.50**

Simpson, au rez-de-chaussée

Souliers "Victor Six" $6.

pour hommes

Modèles à deux nuances **3.98**

Vous avez besoin d'une paire de ces souliers soit noir et blanc, brun et blanc ou beige et brun. Une des meilleures chaussures faites au Canada. Toutes les pointures dans le lot.

Simpson, au rez-de-chaussée

THE ROBERT SIMPSON MONTREAL LIMITED

SECONDE SECTION

La Patrie

SPORT ET FINANCE

PAGES 9 A 16 — MONTREAL, JEUDI 27 JUILLET 1933 — PAGE 9

UN TEMOIGNAGE DE CONFIANCE A LA SAINT-VINCENT DE PAUL

Il est donné hier soir par l'Assocaition des Bouchers de Montréal. – Cette organisation est opposée à une commission civique qui administrerait les fonds de secours. – Les bouchers continueront aussi à accepter les bons, mais demandent à la ville qu'on fasse diligence dans les paiements.

L'Association des Bouchers de Montréal, à une assemblée tenue hier au Monument National, s'est prononcée fortement contre la création d'une commission municipale qui serait chargée d'administrer les fonds de secours et s'est dite disposée à accepter encore les bons de la Société Saint-Vincent de Paul.

Parlant au nom des membres présents, M. Louis Daigneault, le président a réitéré toute sa confiance dans la Société. "La distribution des secours se fait de façon tout à fait satisfaisante, "dit-il", mais ce qui ne l'est pas, c'est le paiement des fonds qui, votés par les autorités municipales, est beaucoup trop en retard."

Une résolution fut en conséquence adoptée unanimement, priant le comité exécutif de la cité de continuer le système actuel de distribution, mais d'accélérer le paiement.

En abordant le sujet, M. Daigneault réfuta la prétention à l'effet que la Saint-Vincent de Paul n'avait aucune comptabilité, disant qu'elle était même si bonne que toutes les tentatives malhonnêtes entreprises pour soutirer des fonds de secours avaient été promptement découvertes et réglées. "La Société Saint-Vincent de Paul continue d'être l'institution respectable qu'elle a toujours été, "dit M. Daigneault. Quant à la commission projetée, M. Daigneault dit qu'il n'y voit pas d'objection, du moment que sa fonction consistera dans la distribution du travail, mais non des fonds. "Une commission, "dit-il", serait trop dispendieuse parce qu'il faudrait verser un salaire au président, aux directeurs, sans compter ceux des commis et des sténographes."

L'assemblée a aussi condamné les méthodes anti-hygiéniques employées dans la vente des viandes sur les marchés de Montréal, particulièrement aux marchés Shambrock et Bonsecours. Il fut décidé de demander un espace plus vaste pour les étaux de bouchers afin de protéger la santé publique. La commission municipale d'hygiène prend toutes sortes de mesures pour éviter la propagation des maladies dans la ville, mais n'impose pas des méthodes giène aux cultivateurs qui apportent des produits alimentaires sur les marchés publics, fut-il allégué.

UNE RECEPTION DANS LES JARDINS DE SA MAJESTE

Six mille invités assistent au garden party donné au palais de Buckingham, le 20 juillet, par le roi et la reine d'Angleterre. La photo ci-dessus représente, de gauche à droite, la reine Marie, le prince George, le prince de Galles et le duc de Gloucester.

LE Dr J. A. CHOQUETTE EST DECEDE A 57 ANS

Il était le père de M. Robert Choquette, poète réputé. — Carrière.

Le docteur Joseph Alfred Choquette médecin et sportsman bien connu, est décédé subitement hier soir, à un hôpital privé, à la suite d'une intervention chirurgicale. Le défunt, jadis chirurgien en chef de la ville de Lewiston, Maine, vint à Montréal en janvier dernier, pour se faire soigner. Il était âgé de 57 ans.

Joseph Alfred Choquette naquit à Marieville, Québec, en 1876. A l'âge de 21 ans, il s'immatricula en médecine, et fit ses études au Bishop's College de Lennoxville et à l'université Laval de Montréal. En 1902, il recevait son diplôme, et commença à exercer sa profession à Manchester, New Hamrshire. Plus tard, la cité de Lewiston retint ses services.

Base de vignette sur 1 colonne
Feu le docteur J. A. CHOQUETTE

A la mort de son épouse, née Ariane Payette, en 1913, il revint à Montréal, où il pratiqua la médecine, jusqu'en 1929, puis retourna à Lewiston.

Le docteur Choquette, malade en janvier dernier, vint à Montréal. Une intervention s'imposait. Hier soir, son état empira, et il s'est éteint, un peu après huit heures. Le docteur Choquette, fut populaire dans les cercles sportifs.

Le défunt possédait une merveilleuse voix de baryton. Conversationniste disert, sa compagnie était recherchée. Sa mort causera de nombreux regrets, car il ne comptait que des amis.

Il laisse quatre fils, Robert, Léo, Rogert et Henri, une fille, Irène, quatre soeurs : Mmes D. Tessier, N. Desaulniers, Y. Vermette et R. Fontaine, et un frère, le docteur Henri Choquette, des Trois-Rivières.

Les funérailles auront lieu samedi, à Saint-Viateur. Le cortège partira de la demeure du beau-père du défunt, M. Léon Panette, 111, chemin de la côte Sainte-Catherine, Outremont.

A la famille éprouvée, "La Patrie" offre ses plus sincères condoléances.

Officier de marine promu

OTTAWA, 27. — Le commandant C.T. Beard de la Marine royale canadienne, vient d'être nommé directeur des réserves navales, avec quartiers-généraux à Ottawa, par le ministère de la Défense Nationale.

ESCROQUERIE

Roger Drapeau, accusé d'avoir pratiqué l'escroquerie au montant de $40, aux dépens de Mme Alban Denault, et M. Napoléon Courteau, a comparu ce matin devant le juge Couture. Il protesta de son innocence, et subira son procès le trois août.

DES REMERCIEMENTS DE L'ECHEVIN DUPUIS

Pour le succès obtenu lors du grand festival des enfants.

L'échevin Hector Dupuis, représentant du quartier Papineau, qui organisait, avant-hier, le grand festival des enfants de son quartier, à l'Ile Sainte-Hélène, tient à remercier tous ceux qui ont contribué au grand succès remporté et nous transmet le communiqué suivant:

"Je tiens à remercier tous ceux qui de près ou de loin ont contribué au succès du festival du quartier Papineau à l'Ile Sainte-Hélène, mardi dernier. Mes remerciements s'adressent tout particulièrement à M. J. C. Newman, président de la Commission du Port de Montréal, ainsi qu'aux deux autres commissaires MM. Alphonse Raymond et le lieutenant-colonel H. J. Trihey. Ces messieurs ont fait preuve d'une grande générosité dont les enfants de mon quartier ont largement profité. Je regrette que nous n'ayons pu traverser les enfants en camions; nous en étions empêchés par les règlements provinciaux et par le contrat existant entre la Commission du Port et la Montreal Tramways. A part ce contre-temps dont nul ne peut être tenu responsable, je ne crains pas de déclarer que ce festival restera longtemps dans la mémoire de ceux qui ont eu le plaisir d'y prendre part. Encore une fois, merci à tous et à l'an prochain pour un nouveau festival, nous essaierons de faire encore mieux".

MORT DE M. ALBERT E. STATON, DE QUEBEC

QUEBEC, 27. — (Presse Canadienne.) — M. Albert E. Staton, bien connu dans les cercles militaires locaux, est décédé à l'hôpital Jeffrey Hale aujourd'hui à l'âge de 56 ans.

Il laisse une épouse, née Elsie Gaudreau, deux fils MM. George et Edwin Staton de Québec; une fille, Mlle Edith Staton de cette ville et une soeur, Mme Fred Kerr (Olivia) de Montréal.

Le défunt était né à Québec et pendant de nombreuses années fit partie du régiment "The Royal Rifles of Canada." Il reçut aussi la médaille de long service.

M. KING PREDIT UNE VICTOIRE LIBERALE

Nous abattrons, dit-il, les barrières qui ont fermé la voie au commerce.

LEASK, Saskatchewan, 27 juillet.—(Presse canadienne). — "Je ne me soucie guère de la façon dont les conservateurs pourraient chambarder les frontières des arrondissements électoraux, ils vont être battus à plate couture à la prochaine élection", affirmait l'honorable Mackenzie aux applaudissements d'une grande assemblée tenue en plein air ici hier soir.

Le chef libéral reprocha au parti ministériel d'avoir joué avec la réfection de la carte électorale et donné une plus grande représentation aux villes aux dépens des campagnes.

L'ETAT C'EST MOI

M. Bennett, dit-il, est une de ces personnes qui aiment à constituer à elles seules tout le gouvernement et je crains que ses ministres l'aient laissé faire."

Il lui récuse le droit de dicter à l'agriculteur le nombre d'acres qu'il doit semer en blé et de conclure des accords à ce propos en Angleterre à l'insu des députés.

"Si nous reprenons le pouvoir, dit-il nous abattrons les hautes murailles qui ont fermé la voie au commerce. Nous n'aurons pas recours à la dynamite. Nous suivrons une politique de bon vouloir et de bas tarif."

Il préconise la représentation proportionnelle. Il parle de la nécessité d'une législation propre à rendre les gens heureux sur le sol au lieu de les entasser dans les villes.

DIX JOURS

Prince-Albert, 27.—Le chef du parti libéral, après deux années d'absence, est arrivé hier dans la circonscription électorale qu'il représente depuis douze ans à la Chambre des communes.

En fin de semaine et pendant les dix jours qui vont suivre, il y prononcera une dizaine de grands discours, à l'occasion de piqueniques et d'assemblées électorales. Dès hier il était l'objet d'une chaleureuse réception de la part des dames libérales de la circonscription.

Partout sur son passage, on acclama le député de Prince-Albert, dont les amis semblent plus enthousiastes que jamais.

M. Mackenzie King inaugura la série de ses assemblées dans le chef-lieu de sa circonscription qui porte aussi le nom de Prince-Albert. Il a aussi adressé la parole au pique-nique libéral du Ridge.

PREMIERE ASSEMBLEE

A Ridge plus de mille personnes ont accueilli le chef de l'opposition libérale.

Le chef libéral a parlé du haut d'une estrade de fortune adossée aux arbres d'un bocage. Avant l'assemblée, M. King lança la première balle d'une joute entre Prince-Albert et Saskatoon pour le championnat de baseball du nord de la Saskatchewan.

Avant le discours de M. King, l'honorable T.-O. Davis, ancien procureur-général de la Saskatchewan, demanda aux électeurs de Prince-Albert de comparer les états de services des administrations libérales et des présents ministères conservateurs.

A PRINCE-ALBERT

A un déjeuner de l'Association des Femmes libérales, M. King a reçu l'assurance du plus entier appui de nombreuses électrices. Les représentants des cercles libéraux de toute la circonscription s'étaient fait représenter à cette grande assemblée, que présidait Mme W.-F.-O. Holland, la présidente de l'Association des femmes libérales.

En réponse aux bons souhaits qui lui venaient de toutes parts, M. King salua les représentants du comté de Prince-Albert à l'Association des libéraux du Vingtième Siècle, dont le congrès eut lieu récemment à Ottawa. Il regrette que les aléas de la politique l'aient empêché de visiter Prince-Albert depuis deux ans.

Sa double fonction de chef de l'opposition et de député l'a tenu très occupé durant deux sessions très longues et très ardues.

CENSEUR

"La tâche du gouvernement est très difficile, dit M. King, et je crois qu'il faut lui laisser les coudées franches, autant que possible. Il ne m'a pas paru convenable de venir sur les tréteaux de Prince-Albert décrier un gouvernement qui se débat au milieu des pires difficultés. J'ai cru par ailleurs qu'il valait mieux pour moi d'être à Ottawa, surveillant les actes du gouvernement, l'aidant à faire ce qui était bon et l'empêchant de faire ce qui était mauvais pour le pays, et plus spécialement pour ma circonscription de Prince-Albert.

"On aura bien senti la nécessité de ma présence à Ottawa, quand on a vu le désir évident du ministère de me priver de mon siège de Prince-Albert en pratiquant un petit tour de prestidigitation. Nos protestations ont eu pour résultat la modification du projet initial de révision; mais il ne fait plus aucun doute que le ministère ait voulu par une loi réussir la tâche à laquelle il avait toujours failli: me défaire aux élections.

CRISE DE CROISSANCE

"Le Canada est un peu comme un adolescent. Il souffre en ce moment d'une crise de croissance. Et cette crise aura vu la naissance d'un troisième parti qui cherche à tirer profit des embarras actuels du pays. Il faut analyser de sang-froid le programme de la Cooperative Commonwealth Federation.

"Le parti libéral offre un juste milieu entre le toryisme à outrance et le socialisme. Il est bien placé pour atténuer la crise. Il croit que le mieux est que chacun mette l'épaule à la roue, sans se soucier des intérêts des partis et des clans politiques. Il s'agit plutôt d'essayer les remèdes éprouvés que d'appliquer des cautères, qui soulagent d'abord pour envenimer ensuite la blessure".

SENTENCE SAMEDI

Le juge Couture, de Sherbrooke, prononcera samedi la condamnation qu'il réserve à Ludger Pronovost, trouvé coupable d'avoir perpétré un vol, avec effraction.

M. G. A. AUDET, DE LA MAISON WISINTAINER MEURT SUBITEMENT

Hier soir au bureau de la compagnie, à l'âge de 50 ans.

C'est avec regret que nous apprenons la mort soudaine de M. Georges-Alphonse Audet, secrétaire-trésorier de la Compagnie Wisintainer & Fils, survenue au bureau de la compagnie à 6 h. 20 hier soir. M. Audet était âgé de

M. G.-A. AUDET, secrétaire-trésorier de la Compagnie Wisintainer & Fils, décédé subitement hier après-midi.

cinquante ans et demeurait au numéro 5208 rue Saint-Urbain. Il paraissait en bonne santé et il va sans dire que sa mort subite a jeté la plus vive consternation chez ceux qui ont eu l'avantage de le connaître.

Il était au service de la compagnie Wisintainer depuis vingt ans et s'était créé une situation enviable dans les milieux commerciaux.

Il était le fils de M. Eusèbe Audet, décédé, de Farnham. Il laisse pour pleurer sa perte, une épouse, née Marie-Eva Gaudreau; deux frères, MM. Achille et Romuald Audet, de Montréal, 3 soeurs, Mlle Blanche Audet, Mme Léonard Berthiaume (née Berthe), de Farnham et un fils Laurence McGale.

Les funérailles auront lieu à Saint-Paul d'Abbottsford, samedi matin.

L'HON. M. H. LAFERTE VEUT DONNER SUITE A L'ACCORD CONCLU

QUEBEC, 27. (Du corr. de la "Patrie").—L'honorable M. Laferté entend pousser très activement l'application de la nouvelle entente avec Ottawa, relativement au retour à la terre. Les municipalités sont averties et l'on est prêt à recevoir leurs applications.

En attendant les demandes des municipalités, le ministre a demandé à M. Sam. Marcotte, directeur de retour à la terre, de se rendre immédiatement en Abitibi et au Témiscamingue, pour y faire l'inspection des terrains propres à l'établissement des familles de chômeurs.

M. Marcotte est rendu sur les lieux en compagnie de MM. J. E. Laforce, du département de la Colonisation du C.N.R., E. Legault, du C.P.R., et M. J. G. Russell, représentant du gouvernement fédéral.

Retour de l'hon. M. David

QUEBEC, 27. — L'honorable M. Athanase David, secrétaire de la province, quittera l'Europe pour le Canada le 31 juillet prochain, suivant des renseignements parvenus ici. Le secrétaire de la province a été absent du pays depuis quelques mois et il revient en excellente santé. Il sera à Montréal le 7 août et assistera à la séance du cabinet provincial du 9 août. Durant son absence, c'est l'honorable M. Francoeur, ministre des Travaux Publics, qui a administré le secrétariat.

TOUS LES DETAILS DE LA MANIFESTATION A L'HON. M. ART. SAUVE

Ils seront rendus publics demain. — On donnera la liste complète des orateurs.

Tous les détails de la manifestation, qui sera offerte, samedi, à l'honorable M. Sauvé, à Saint-Eustache, et la liste des orateurs de l'assemblée de l'après-midi, seront publiés demain.

Les 29 filiales de l'Idée Conservatrice et les autres associations, qui se joindront à elles, partiront en automobile et en autobus, de l'Edifice Métropole, angle Saint-Laurent et Notre-Dame, à 10 heures du matin (heure avancée).

M. Maurice L. DUPLESSIS, chef de l'opposition, l'un des orateurs à la manifestation Sauvé.

Mme Amédée Trudeau, présidente de l'union des femmes conservatrices, du comté de Chambly, a informé M. Georges P. Laurin, organisateur, que son association serait très largement représentée.

Ceux qui pourraient disposer d'automobiles, autobus, sont priés de se mettre en communication avec le secrétariat de l'Idée Conservatrice, MA. 1308.

Ceux qui préfèrent se rendre par le chemin de fer, auront un service des plus commodes. Voici quel sera l'horaire de Montréal à Saint-Eustache-sur-le-Lac, par le Canadien National: départ de la gare du tunnel, coin Lagauchetière et Inspecteurs, heure solaire, 10.00 a.m., 12.15 p.m., 1.00 p.m., 1.45 p.m., 5.15 p.m.

Pour le retour: départ de Saint-Eustache: 1.50 p.m., 4.00 p.m., 6.20 p.m., 8.00 p.m. La gare de Saint-Eustache-sur-le-Lac est à quelques pas de la Plage Brunette. Des prix spéciaux pour adultes et enfants, peuvent être obtenus, en communiquant le plus tôt possible, avec le comité du transport, MA. 1308 et HA 4627.

DES PELERINAGES A SAINTE-ANNE DURANT LA SAISON ESTIVALE

Sur des vapeurs de la C.S.L.— Arrivée du "Duchess of York".

Le premier d'une série de pèlerinages organisés au sanctuaire de Sainte-Anne de Beaupré, quittera Buffalo et Toronto demain, et passera par Montréal samedi. Il arrivera sur le vapeur "Rapids Prince" de la Canada Steamships Lines Ltd, à Lachine. Les pèlerins s'embarqueront plus tard pour Québec sur le vapeur "Tadoussac", sous la direction du révérend Robert O. Galbraith, de Buffalo. En plus d'une visite au sanctuaire de Sainte-Anne de Beaupré, le groupe parcourera la vieille cité de Champlain dimanche et lundi sera de retour à Montréal et se rendra à l'Oratoire Saint-Joseph.

Le mardi matin, le groupe quittera Montréal par convoi pour Brockville, pour reprendre le "Toronto" à destination de Toronto. Le second pèlerinage de la série quittera Toronto pour Montréal le 11 août.

ATTENDUS A BORD DU "DUCHESS OF YORK"

Parmi les passagers qui arriveront à Montréal vendredi matin, à bord du "Duchess of York" du Pacifique Canadien, on remarque l'honorable Lyman P. Duff, juge en chef du Canada, qui revient d'un court voyage en Grande-Bretagne ,ayant quitté Québec à bord du "Britain" le 15 juillet courant; le révérend docteur C. W. Gordon, mieux connu sous le nom de plume de "Ralph Connor", président de l'Association des Auteurs Canadiens, qui retourne à Winnipeg après une visite en Grande-Bretagne avec un groupe important de littérateurs canadiens: M. George Hunter, professeur à l'Université d'Alberta; M. et Mme G. G. Lewis, de Montréal; Mlle E. Foquier, J. Robert et R. Therrien, d'Ottawa.

SUR LE "LADY SOMERS"

M. William Rigg, de Montréal, peintre et Mme Rigg, sont au nombre des voyageurs qui ont quitté Montréal, hier soir, pour les Antilles, à bord du "Lady Somers" de la Canadian National Steamships. M. Rigg et Mme Rigg visiteront les Bermudes et la Bahama.

Parmi les voyageurs on remarque encore M. et Mme M. Corbeil, de Montréal, Mlle E. Merizzi, Mlle E. MacDonald, de Joliette, P.Q., Mlle G. Stafford de Joliette, Mme A. Thivierge et Mlle M. Thivierge, de Québec, qui se rendent aux Bermudes et à la Jamaïque, etc.

LE "SORLANDET"

Le navire-école norvégien "Sorlandet", qui passait par Montréal ce printemps, en route pour Chicago avec 88 cadets à son bord, repassera par Montréal vendredi pour retourner dans la mer Baltique, après un séjour d'un mois et demi à l'exposition mondiale de Chicago. L'escale de ce grand voilier blanc, au port, sera de courte durée. Il appareillera pour l'océan une journée après son arrivée ici.

Le "Sorlandet" est actuellement à la remorque d'un petit vapeur dans les canaux du haut Saint-Laurent.

NOTRE COMMERCE AVEC L'AUSTRALIE

Le cargo "Canadian Victor" de la Canadian National SS. Co. appareille actuellement pour la Nouvelle-Zélande et l'Australie; il doit partir samedi de Montréal.

Désaffecté depuis le 12 mai dernier, il a été remis avec promptitude en service sur la route des deux grands dominions des antipodes, à cause du commerce intense qui s'y fait avec le Canada.

Toute espèce de marchandises, des autos, du papier, de nombreuses matières premières et des produits manufacturés sont chargés à bord du cargo, mais en telle quantité qu'il a fallu constater hier que le navire était déjà plein et que tout autre chargement devrait être refusé.

En partant de Montréal, le "Canadian-Victor" prendra 1,200 tonnes de papier à Trois-Rivières.

Le "Kenbane-Head" de la Head Line, parti hier, a présenté le même cas aux arrimeurs, et ses armateurs à Montréal, ont dû refuser de la marchandise. Ce cargo se dirige vers l'Angleterre chargé à pleins bords.

AIDE DE QUEBEC AUX CITOYENS EPROUVES

Par la tornade qui balaya St-Maurice. — Délégation officielle.

QUEBEC, 27. (Du corr. de la "Patrie").—En l'absence de l'honorable M. L.-A. Taschereau, l'honorable M. Francoeur a reçu, ce matin, une délégation de Saint-Maurice de Thetford, qui lui fut présentée par l'honorable M. Lauréat Lapierre, ministre sans portefeuille.

Cette délégation est venue demander du secours en faveur des sujets qui ont été affectés par la tornade qui s'est abattue sur St-Maurice, samedi dernier. Les dommages s'élèvent à $21,000, croit-on.

En réponse à cette délégation, l'honorable M. Francoeur a déclaré que le gouvernement aidera probablement les sinistrés. Dans quelle mesure? C'est ce qu'il faudra établir. Le ministre enverra un officier de son département pour se rendre compte de la situation et l'on verra.

Le ministre a également reçu des délégations de Verdun, de La Tuque et de Saint-Stanislas de Champlain, relativement aux travaux de chômage.

3 NOUVEAUX LABORATOIRES MODERNES

L'honorable M. Godbout en a autorisé l'aménagement. – Leur objet.

QUEBEC, 27 juillet. —(Spécial à la "Patrie.") — Avant son départ pour Régina, l'honorable Adélard Godbout, ministre de l'Agriculture, a autorisé l'aménagement de trois laboratoires des plus modernes, un pour l'étude des sols, le second pour la médecine vétérinaire, et le dernier pour les maladies des plantes. Ces laboratoires seront placés au septième étage de la nouvelle bâtisse du gouvernement, rue Saint-Augustin, dans laquelle sont centralisés tous les services du ministère de l'Agriculture.

M. Epiphane Therriault, chimiste d'expérience, autrefois chef du laboratoire de l'Ecole d'industrie laitière à Saint-Hyacinthe, a été nommé pour prendre charge du laboratoire des sols et M. Omer Caron, botaniste réputé, dirigera les travaux du laboratoire pour les maladies des plantes. Le chef du deuxième laboratoire, concernant la médecine vétérinaire, n'a pas encore été nommé mais le titulaire ne tardera pas à être connu.

Le programme assigné de ces laboratoires est très vaste. On entreprendra des études minutieuses de tous les sols de la province de Québec et l'honorable M. Godbout, veut connaître particulièrement l'effet des applications répétées des engrais chimiques et les effets des rotations.

Le laboratoire de la médecine vétérinaire s'occupera aussi de l'analyse des échantillons de lait que lui fournira le département du contrôle laitier provincial dirigé par M. Sabourin.

Les travaux des laboratoires commenceront sous peu.

L'APPLICATION DE LA LOI EST UN SUCCES

Déclare l'honorable M Arcand. — Les heures de travail.

QUEBEC, 27. — (Du corr. de "La Patrie"). — L'application de la loi limitant les heures de travail est un succès qui dépasse les espérances des plus optimistes, nous déclarait ce matin l'honorable M. Arcand ministre du Travail.

"Un grand entrepreneur de Montréal m'a déclaré la semaine dernière, que la nouvelle loi l'a forcé à employer 400 hommes de plus. Son ouvrage se fait deux fois plus vite, il est remboursé plus tôt des dépenses qu'il fait et il paie moins d'intérêts aux banques. Et cela lui a permis d'augmenter un peu le salaire de ses hommes."

M. le sous-ministre Tremblay qui assistait à l'entrevue, rappela que la semaine dernière un autre entrepreneur lui a dit la même chose.

L'honorable M. Arcand profite de l'occasion qui lui est donnée de remercier les entrepreneurs qui ont bien voulu collaborer pour l'application de la loi. Il invite les retardataires à se mettre à l'oeuvre immédiatement.

Le ministre ajoutait: "Je crois que la semaine de 40 heures sera l'un de nos plus grands moyens de relèvement économique."

FETES MEMORABLES A STE-MARIE DE BEAUCE

En l'honneur de Sainte-Anne. — Le cardinal Villeneuve présent.

QUEBEC, 27 — (Du correspondant de la "Patrie"). — La célébration de la fête de Sainte-Anne à Sainte-Marie de Beauce, s'est clôturée hier soir par une démonstration aussi émouvante que grandiose. Des milliers de personnes ont assisté à la procession solennelle des chaloupes et à la bénédiction du Saint-Sacrement, au magnifique reposoir dressé entre la chapelle et la maison natale de feu le cardinal Taschereau. Son Eminence le cardinal Villeneuve a pris part à la procession des chaloupes dans une embarcation richement décorée et illuminée et a ensuite présidé à la bénédiction du Saint-Sacrement. Avant la cérémonie, il y a eu présentation d'hommages à Son Eminence par Monseigneur Feuiltault, V.F., curé de Sainte-Marie, à l'église paroissiale et réponse du cradinal.

Les illuminations étaient vraiment féériques. La rivière était balisée de bouées improvisées, afin de prévenir les échouements. 150 lumières avaient été installées sur la chaloupe qui transportait le cardinal.

Découverte mystérieuse

Un citoyen de Maisonneuve a trouvé hier après-midi, sur le bord du fleuve Saint-Laurent, à quelques pas à l'ouest du parc Dominion, des vêtements d'homme, que la police cherche à faire identifier.

Il s'agit d'un pantalon et veston de tissus différent assez vieillis. Ils ne paraissent pas avoir séjourné à l'eau.

Un crocodile erre en liberté à Montréal

Un crocodile erre actuellement en liberté quelque part dans Montréal. Nous racontons la chose non pour effrayer les citoyens de la métropole, car ce crocodile, qui n'a guère que trois pieds de long, est le plus doux du monde, mais pour laisser savoir que le crocodile favori de Mlle Mary Maxwell, 1548 avenue des Pins, a pris le large on ne sait trop comment ni pourquoi. "Zuzu", —car cest là le petit nom du crocodile — a peut-être senti croitre en sa petite âme de crocodile l'humeur aventureuse de la chèvre de M. Seguin qui s'en alla, comme on sait, tout droit à la montagne se faire croquer par le loup. Messire "Zuzu" qui avait dans le jardin de Mlle Maxwell étang et rocher à souhait, a peut-être pensé trouver mieux ailleurs. C'est à espérer que le gentil crocodile ne subira pas le malheureux sort de la chèvre légendaire. Pour lui éviter une telle avarie la police est actuellement à la recherche du fugitif qu'on s'attend de retrouver d'ici peu.

Sanstol et Bernard reçoivent la décision au Forum, hier

SANSTOL ET ROGER BERNARD BATTENT DEGRASSE ET LADOU AUX POINTS, HIER, AU FORUM

Plus de 4,000 personnes voient les deux combats principaux de la séance de boxe d'hier soir. – La décision contre Ladou est vivement critiquée par l'assistance. – Autres combats intéressants.

(Par Horace Lavigne)

Près de 4,000 personnes ont été témoins des six combats que le matchmaker Alex Moore offrait, hier soir, au Forum, à la population locale. Ce fut et de beaucoup la meilleure séance de pugilat offerte au public local depuis assez longtemps. L'intérêt que soulevait la présence de boxeurs, favoris locaux, contribua fort à donner à cette soirée un cachet d'attraction exceptionnel et, comme elle fut marquée d'un succès sportif complet, la séance d'hier sera une des meilleures, qui auront été offertes à la métropole au cours de la présente saison.

La victoire sourit à Roger Bernard contre Albert Ladou, à Pete Sanstol contre Pete DeGrasse, dans les combats principaux, limités à dix rondes. Sanstol a remporté une décision aux points bien méritée et son style évasif fit tomber assez de coups dans le vide à l'Indien pour perdre n'importe quel combat. Le Norvégien, en forme superbe, rencontrait un adversaire aussi en condition, et dont le tort, à nos yeux, fut de vouloir trop mêler les cartes. Sanstol, plus aguerri et plus vif que son rival, ne tarda pas à s'apercevoir du manège, et il opéra de manière à faire tenir l'espace à DeGrasse le plus souvent possible. Il s'ensuivit un état d'agacement et d'irritation très visible chez le jeune Peau-Rouge, qui lui fit plus de dommage que les coups apparemment inoffensifs de Sanstol. Et même lorsque le Norvégien vit une ancienne blessure, au-dessus de l'oeil, se rouvrir dans les premières rondes et laisser partir un petit filet de sang, DeGrasse n'eut pas le meilleur, son adversaire évoluant de manière à lui faire nettement perdre le sens des mesures et à le faire frapper dans le vide.

Tout de même, ce fut un excellent combat, où domina la stratégie et où l'action ne manqua jamais. DeGrasse eut le mérite de conduire l'attaque et Sanstol celui de rester sur la défensive impénétrable. Généralement, on est bienveillant pour celui, qui force la bataille. Hier soir, il faut reconnaître toutefois, que c'est plutôt, même dans son rôle défensif, le petit Norvégien, qui fut l'âme du combat et celui, qui lui imprima sa véritable orientation. DeGrasse donna dans le plan de son adversaire et c'est probablement ce qui le perdit.

Dans le match semi-final, la décision alla à Roger Bernard sur Albert Ladou. Elle ne fut pas accueillie avec faveur, loin de là. La foule, aux trois-quarts sympathique à Ladou, fit à l'Algérien une vibrante démonstration après le verdict et, pendant plusieurs minutes, le boxeur de couleur dut rester dans son coin de l'arène, après le départ de Bernard, saluer la foule, qui continuait de manifester en sa faveur. Salutations, poignées de mains, révérances, tout le répertoire y passa et Ladou fut visiblement prolongé dans l'arène par ses seconds afin d'exciter davantage le sentiment de la foule en sa faveur. La tactique ne plut cependant pas à tout le monde et le plus sage, les seconds de Ladou était de lui faire réintégrer ses quartiers généraux sans délai.

Pour revenir au match lui-même, disons que deux juges sur trois ont donné leur adhésion à Bernard, l'autre se prononçant pour Ladou. Si l'on ne se laisse pas influencer par l'aspect superficiel du combat, et, si l'on se donne la peine de le disséquer coup par coup, ronde par ronde, il ne fait pas de doute que Bernard méritait la décision. C'est lui, qui conduisit l'attaque et Ladou fut la plupart du temps sur la défensive ou immobilisé par un adversaire plus expérimenté que lui. On verra plus bas que, seule l'analyse précise du match donne bien au match sa véritable couleur, et, nous y renvoyons nos lecteurs. Bernard était en belle condition, de même que Ladou, et ce match fut le plus contesté et le plus enlevant de la soirée.

SANSTOL TROP HABILE POUR DeGRASSE

Le combat commença, comme on s'y attendait, par une espèce d'étude réciproque, puis Sanstol "jabba" doucement la figure de son adversaire pour s'attirer un crochet de la droite à la tempe, sans beaucoup d'effet. Le petit Norvégien se tint collé sur son adversaire et se déroba sous ses coups, qui tombèrent dans le vide. Toutefois, l'Indien plaça une couple de bons jabs pour finir la ronde, dont l'un de droite, qui renvoya la tête de Sanstol en arrière.

DeGrasse ouvrit la deuxième ronde par un saut de panthère, et tenta de retrousser le Norvégien de sa droite, mais il manqua son coup, et Sanstol l'accula dans un coin et le laboura de coups dans le corps. DeGrasse s'en vengea en boxant directement son rival, et l'attaque dégénéra en un vicieux échange concentré vers la tête, les deux hommes ouvrant complètement leur garde pour se marteler à qui mieux mieux dans le visage. Un emplâtre, placé au-dessus de l'oeil droit de Sanstol, finit par se détacher, sous le contact des gants de DeGrasse et, momentanément du moins, Sanstol parut ahuri de cette contrariété. DeGrasse finit la ronde en force et il sembla réaliser l'ennui, peu sérieux cependant, où se trouva son adversaire. Dans l'engagement suivant, les deux hommes échangèrent avec des avantages réciproques, et Sanstol parut concéder quelque peu de terrain, à cause de la blessure à son oeil. Dans la quatrième, DeGrasse fit converger de nouveau ses coups vers l'oeil endommagé de Sanstol, mais ce dernier contre-attaqua par un feu nourri de coups de la plus belle variété à la tête et dans le corps. DeGrasse rechercha l'uppercut et le réussit au second essai. Sanstol sembla content de laisser son adversaire à la figure et DeGrasse, qui ne voulut pas être en reste de courtoisie avec lui, recourut à la même méthode sur la fin de la ronde. Pendant l'intermission, Raoul Godbout travailla énergiquement la blessure de son protégé, qui revint à l'action pour la ronde suivante, bien résolu. Les dérobées du petit boxeur blond, parurent mystifier son adversaire. Cette ronde, dans sa dernière moitié, vit les deux hommes adopter le style ouvert et échanger sans relâcher.

Dans la sixième ronde, Sanstol continua son jeu de se dérober devant les coups de son adversaire, qui frappa maintes fois dans le vide, pendant que Sanstol se contentait de le pincer de temps en temps. La septième fut une répétition de la ronde précédente, mais DeGrasse la commença par une attaque en règle, qui n'obtint sa riposte que sur la fin, lorsque le Norvégien talocha avec persistance, son adversaire, après l'avoir fait frapper dans le vide à maintes reprises.

La gauche de DeGrasse effectua beaucoup de travail dans la ronde suivante, mais la droite de Sanstol contre-attaqua avec effet. En outre, Sanstol poursuivit sa tactique de faire tomber les coups de son adversaire dans le vide, et DeGrasse essaya désespérément de contrebalancer ces omissions, par un barrage de coups tardifs, que la cloche entrava. Dans l'avant-dernière ronde, le protégé de Godbout taquina son adversaire par un déplacement continuel et un jeu de tête merveilleux. Cinq ou six fois de suite, les poings de l'Indien tombèrent dans le vide, et ce manège l'aigrit ostensiblement. Dans la dixième, les deux petits coqs donnèrent leur pleine mesure, et l'action devint furieuse. DeGrasse réalisait que, seul, le knockout pouvait lui donner la victoire, et il le rechercha désespérément, mais Sanstol, malgré le sang, qui coulait de sa blessure à l'oeil, fit courageusement face à la musique, et il tint son bout contre les sauvages élans de son adversaire, de sorte que le combat prit fin au milieu d'une surexcitation générale.

L'ASSAUT BERNARD-LADOU

Bernard s'ouvrit avec des moulinets dans le corps et fit tomber habilement la garde de Ladou pour lui porter deux ou trois bons crochets à la mâchoire. L'Algérien parut satisfait d'étudier son adversaire et de se dérober de son mieux devant la mitraille. Cette ronde ne produisit cependant rien de sensationnel. Le protégé de Brosseau, inaugura la ronde suivante par une série de feintes et de jabs à la figure, mais ils n'eurent guère d'effet sur son adversaire, qui, à son tour, parut observer le style de son rival et laissa partir soudain une nouvelle fusillade de coups vers l'anatomie de son rival de couleur. La fin de cette ronde vit Bernard retrousser de belle façon Ladou, qui était pour ainsi dire tout à fait à point dans sa posture à demi-recourbée pour recevoir ce dur coup. La troisième ronde fut pleine d'action, surtout la dernière moitié, qui vit Bernard annihiler un semblant d'avantage pris par son adversaire dans la première moitié, par un barrage dans le corps qui fit ployer l'Algérien. Bernard essaya d'amener son adversaire sur les câbles et n'y réussit qu'à demi. Toutefois, près de son propre coin, Roger finit la ronde en force, martelant Ladou de coups des deux mains dans le corps et à la tête.

Dans la quatrième ronde, Ladou ouvrit avec un long swing à la mâchoire et le combat prit un aspect sauvage. Les deux hommes recherchant la mise hors de combat. Bernard rencontra son adversaire, coup pour coup et il recourut deux ou trois fois à l'uppercut. L'entrée en scène du coude par l'Algérien lui valut un avertissement de l'arbitre Boucher, et le combat reprit avec plus de furie. Ladou se ployant en deux et se relevant comme un ressort pour faire des sauts de panthère. Bernard ouvrit la cinquième par deux longs swings dans le corps, mais Ladou riposta par une attaque dans la figure. Mais cet engagement fut à peu près égal, et aucun des deux n'eut un avantage bien prononcé. La droite de Bernard s'abbatit comme une masse sur la mâchoire de Ladou au commencement de la sixième ronde, mais Ladou lui remit son change par une fusillade de coups dans le corps. De plus, il fit passer plusieurs fois le poing de Bernard dans le vide en se dérobant habilement. Mais le pupille de Godbout pinça son adversaire sur la fin de la ronde par un crochet, qui laboura le côté droit de la tête de l'Algérien.

OFFENSIVE DE BERNARD A LA SEPTIEME

Dans la septième ronde, Bernard déclencha une terrifiante offensive son crochet de gauche prenant inopinément son adversaire sur la mâchoire pendant que les deux poings du pugiliste canadien s'abattirent comme des cognées dans les côtes de l'Algérien. Celui-ci dansa et chercha à se dérober sous le feu nourri de son adversaire, mais Bernard parut décidé de maintenir son advantage et il tenta, par l'uppercut de "descendre" son adversaire.

Dans la huitième ronde, Ladou plaça deux ou trois jabs de sa droite sur la tempe de son daversaire, au début de l'engagement, et Bernard sembla décidé de gagner par l'uppercut. Ployé en deux, il retroussa son poing une couple de fois, mais Ladou, très habilement, lesquiva. Roger profita d'une reculade de son adversaire sur les câbles pour lui labourer le corps, mais l'Algérien riposta par une concentration à la tête et au visage, sa gauche travaillant alors avec effet. La ronde finit au cours d'un furieux "clinch", qui mit la foule en délire.

Après une feinte, Ladou ouvrit la neuvième ronde par une fusillade de coups à la tête et dans le corps et Bernard fut pris de court, bien qu'il ne parût guère souffrir de l'attaque de son adversaire. Ladou continua son offensive et porta plusieurs jabs à la face; pendant que Roger parut se complaire dans les longs moulinets de la droite, qui décrivirent une ellipse dans leur itinéraire. Ladou et son adversaire finirent le ronde en force.

Un échange furieux marqua les débuts de la dernière ronde. Ladou reçut un vicieux crochet à la mâchoire et riposta par un dur jab sur la joue de son adversaire. Ladou essaya le retroussage du menton, mais Bernard riposta par un swing renverse de la droite à la mâchoire, qui parut avoir un effet positif et Ladou déchaina une tempête de coups dans le corps de son adversaire jusqu'à ce que le protégé de Godbout l'enjaçât, ce qui produisit la phase la plus excitante du combat et mit l'assistance dans un véritable état d'enthousiasme.

LEMIEUX TERRASSE GREGERSEN

Le lever du rideau consistait en un match entre Biff Lemieux, d'Edmunston et Greggy Gregersen, de Montréal. Lemieux, pesant 120 lbs, coula son adversaire, qui lui concédait trois livres, dans la troisième ronde, lorsque Léo Kid Roy, qui arbitrait, arrêta la bataille, épargnant de ce fait une plus grande humiliation au petit boxeur local en même temps que cette intervention le sauvait de coups bien superflus pour assurer la victoire de Lemieux. Ce dernier y alla dès le son de la cloche et martela son adversaire de coups des deux mains, qui ne tardèrent pas à obtenir de l'effet.

BRODEUR BAT PAUL AUX POINTS

Albert Brodeur obtint la décision sur Léo Paul, après un intéressant combat de quatre rondes, dont la dernière fournit le plus d'action. Brodeur et son adversaire y allèrent pratiquement à avantages égaux jusqu'à la dernière ronde alors que plusieurs vicieux crochets de droite à la mâchoire par Brodeut lui valurent de mettre Paul en mauvaise posture et lui méritèrent la décision. Tout de même, la marge ne fut pas très forte et Paul, dont le nom véritable est Gagnon, fit excellente figure. Son adversaire, plus ramassé, pour la même pesanteur, mit plus de force derrière ses coups et se montra meilleur tacticien. La décision fut accueillie favorablement. Brodeur pesait 144 lbs et Paul 147 1-2 lbs.

LOUBIER A LE MEILLEUR SUR TAILLEFER

Deux vieux rivaux se firent ensuite face lorsque René Loubier, de Sherbrooke, 137 lbs, et René Taillefer, pugiliste local bien connu 138 lbs, firent un six rondes, dont la décision alla de droit à Loubier. Le boxeur de Sherbrooke, comme dans ses précédents combats en cette ville, a créé une excellente impression. Ses coups ont été portés avec plus de discernement et ses manoeuvres furent plus habiles. De plus, sa maîtrise de l'arène s'afficha dès les premières minutes et Taillefer n'eut guère de chance.

Dans la première ronde, Loubier afficha une certaine supériorité. Il pinça son adversaire d'un vicieux direct de la droite à la mâchoire et concentra ses attaques, subséquentes dans le corps de son adversaire. Taillefer, peu décidé encore à mêler, sembla se contenter de retraiter stratégiquement et d'attendre une occasion. La deuxième ronde fut plus égale et, comme nous le pronostiquions, Taillefer mêla les cartes davantage. Aux jabs de son adversaire, il opposa deux ou trois durs crochets, qui lui valurent les applaudissements de ses partisans. Un enlacement se produisit vers la fin au cours duquel l'échange fut plutôt rude. La troisième ronde était commençée depuis quelques secondes seulement lorsque Loubier pinça son adversaire de deux ou trois crochets à la mâchoire, qui parurent mettre Taillefer en détresse. Loubier s'étudia ensuite à porter le coup de grâce, qui semblait devoir être un crochet à la pointe, mais le pugiliste local sut prudemment l'écarter. Il riposta même par une couple de longs moulinets à la tempe, qui donnèrent à réfléchir au boxeur sherbrookois. Loubier afficha de nouveau l'avantage sur son adversaire dans la quatrième ronde par une couple de barrages de coups qui restèrent sans représailles. Un crochet de la gauche à la mâchoire avec une répétition de la droite à la tête, fit reculer Taillefer au milieu de la ronde, tandis qu'il parut se retrouver un peu sur la fin de l'engagement. Dans la cinquième ronde, Loubier domina de nouveau et, non content de mener l'attaque à sa guise, d'abord dans le corps, puis à la tête, il paralysa fort bien les bras de son adversaire, qui ne put pratiquement pas porter un seul coup. Dans la ronde finale, sentant qu'il était perdu sans le knockout, Taillefer fit mieux que dans les engagements précédents, mais ses coups, plus nombreux, n'avaient pas la force suffisante pour avarier l'adversaire et encore moins le mettre hors de combat. La décision alla à Loubier et elle était pleinement justifiée.

FREDDIE BERNARD DEFAIT RONNIE HEADLEY

Freddie Bernard, que pilotait Raoul Godbout, a créé lui aussi une vive impression sur le public local en battant aux points, mais de façon conciuante, Ronnie Headley, d'Ottawa, dans la dernière préliminaire de six rondes. Ce dernier n'était pas de taille pour Bernard, et, quand il constata visiblement son infériorité, il s'attira les disgrâces de l'assistance en persistant à retenir son adversaire et en le pinçant souvent à coups de coude. Le match finit alors que Headley était désemparé, et si les procédures eussent duré, l'Outaouais aurait probablement pris le compte.

Bernard ouvrit le combat par une furieuse attaque dans le corps et sembla avoir un léger avantage vers la fin de la première ronde alors que Headley le pinça près des câbles avec une couple de rudes crochets à la mâchoire. La deuxième ronde ne produisit rien de saillant sauf une magnifique ouverture qu'offrit Bernard à son adversaire et dont celui-ci ne profita pas. Manquant une attaque, Bernard pivota sur lui-même et s'offrit sans résistance aux coups de son adversaire, mais Headley ne capitalisa pas l'opportunité et Bernard en fut quitte pour la peur. Puis, l'arbitre Kid Roy dut avertir Headley de ne pas persister à retenir son adversaire après avoir été prévenu d'abandonner le "clinch". La ronde suivante fut mouvementée et Bernard, pour la première fois, afficha une nette supériorité. Il porta mieux ses coups et Headley n'eut guère de chance de riposter.

Dans la quartième ronde, Bernard poursuivit son avantage, et Hadley crut bon recourir aux coups de coude, qui lui valurent un avertissement de l'arbitre. Hadley vit ses coups paralysés par la belle garde de Bernard, qui domine tout l'engagement. Un formidable crochet de droite par Bernard ébranla Hadley au commencement de la cinquième ronde et profitant d'un moment de distraction de son adversaire, le protégé de Raoul Godbout lui asséna un vicieux moulinet sur le nez. L'Outaouais fut ensuite acculé sur les câbles et la ronde dégénéra en une orgie de coups, tous à l'avantage de Bernard. Dans la sixième ronde, Bernard accula trois fois de suite son adversaire sur les câbles et concentra son attaque à la tête de l'Outaouais, qui parut en détresse au milieu de la ronde devant un magistral uppercut, qui le prit entièrement par surprise. La décision alla à Bernard et elle fut le signal d'une manifestation enthousiaste de la part de la foule.

Club de balle molle David Frère

Ce club a remporté trois nouvelles victoires sur le Loxau, par le score de 16 à 2, sur la Laloux Frère, de Rosel et sur Maisonneuve Mont Lassie, par 5 à 0.

Vendredi, de 7 à 9 hrs p.m., le David Frère visitera le Dominion Textile.

CHLP IRRADIE LA JOUTE DE CE SOIR

Ce soir, jeudi, à 10 heures, on irradiera le rapport détaillé de la joute Montréal-Baltimore, qui sera contestée au terrain des Orioles. La radiodiffusion se fera par le poste CHLP et "La Patrie" invite particulièrement tous les amateurs de baseball d'être aux écoutes pour apprendre rapidement ce que feront les deux clubs au cours de cette joute, disputée sous les reflets de la lumière artificielle.

LE RAJAH DU BASEBALL DEVIENT PILOTE DES "BROWNS"

Tel qu'on l'annonçait, hier, Rogers Hornsby a passé du club Saint-Louis National au Saint-Louis Américain dont il devient le gérant, en remplacement du vétéran Bill Killefer. Hornsby en est à sa quatrième expérience comme pilote d'un club majeur, mais ce sera son premier poste d'un club de la ligue Américaine. Il est engagé également pour les saisons 1934 et 1935. On voit le rajah, ici, dans trois de ses poses favorites.

DEUX LUTTES A UNE HEURE CE SOIR A L'ARENA

Les programmes de lutte du jeudi à l'Arène Mont-Royal continuent d'attirer de belles foules. Le promoteur Lucien Riopel met un soin particulier à mettre en relief, tour à tour, tous nos meilleurs lutteurs locaux.

La séance de ce soir, présente des numéros bien différents de ceux de la semaine dernière. Les deux attractions principales sont des combats de deux heures limités à une heure chacun. Bill O'Brien, un grand favori depuis quelque temps, rencontrera Jean, le vétéran Fred Lebel, dont l'expérience et la toujours merveilleuse condition ont brisé les calculs ambitieux de bien des jeunes. Lebel est d'ordinaire imbattable dans un match de 45 minutes contre n'importe quel lutteur de cette ville. Il est tout aussi confiant que son jeune rival de ce soir.

Les amateurs salueront le nouveau champion poids-légers de la province, ce soir lorsqu'il bataillera contre Lucien Grégoire. Armand Courville est heureux de reprendre ses activités à l'Arène et il entend continuer sa série de succès aux dépens de Grégoire. C'est l'avis de plusieurs que sa tâche n'est pas aussi facile qu'il le croit.

On reverra des poids-lourds à l'oeuvre. Chief War Eagle, sera l'adversaire de Louis Loew. Le combat est limité à 20 minutes, mais sur cette distance, les deux adversaires ont le temps de donner toute leur mesure.

Le match Lalonde-Larouche est une autre préliminaire intéressante, mais les amateurs qui goûtent particulièrement les mêlées enlevantes en auront pour satisfaire leurs goûts dans le combat royal qui mettra aux prises cinq rudes lutteurs, Gérard Tremblay, Jack Miller, Arthur Proulx, Sam Chuck, et Jacques Trudeau.

Bien balancé, ce programme pour la mi-semaine est une excellente occasion pour plusieurs athlètes locaux de se qualifier pour de prochaines rencontres que le promoteur Riopel organisera au cours des prochaines semaines. Chance égale est donnée à tous pendant que le public est témoin de combats où se niche la plus vive rivalité.

"MAGASIN VICTORIA IND." VICTORIEUX

Lundi dernier, le club de balle molle "Magasin Victoria Ind." visitait la Laiterie Victoria", qui dut s'avouer vaincue, en dépit des efforts de son arbitre.

Avec 28 victoires et 3 défaites, le "Magasin Victoria" est prêt à recevoir tout bon club amateur: Roy's Market, Rest. Bernier, Rest. Girard, Corona Cola, Nap. Sénécal préférés.

Son terrain est situé rue Charron, Saint-Lambert.

Informations: **Gérard Sicotte**, 57 Saint-Louis, Saint-Lambert, tél.: 926-W, de 5 à 7 heures p.m.

BERIAULT ET FARKAS AU C. P. SAINT-ZOTIQUE

C'est mercredi le 2 août à 8 h. 30 qu'aura lieu le tournoi en plein air au C. P. St-Zotique, rue Therrien. Un des plus populaires boxeurs du cercle St-Zotique ne sera pas présent à ce tournoi, H. Tassé, ce brillant porte-couleur de notre club a été choisi pour représenter Montréal, au tournoi éliminatoire qui durera une semaine au Madison Square Garden, New-York. Mais pour remplacer cette bataille, une fameuse rencontre est conclue, dont nous reparlerons plus tard. Quelques rencontres sont déjà arrangées, on ne peut passer sous silence celle de E. Bériault, C. P. St-Zotique, ce jeune de 15 ans qui en train de devenir un des plus populaires de St-Henri par la manière de ses batters. Il semble se rire des coups que ses adversaires lui portent, mais à l'avenir il devra mieux parer les coups, car son adversaire, Farkas, qui n'a peur de rien est un des plus durs cogneurs qu'il ait rencontré. Pourra-t-il supporter ceux que Bériault semble donner avec une force extraordinaire et qui ne pardonne pas? Son dernier adversaire Supple, du Griffe B.C., en sait quelques choses. Nous lui demandions ce qu'il pensait de ce jeune, il répondit: "C'est la première fois que je rencontre un jeune avec des coups de cette force". Ceux qui assisteront au dernier tournoi virent Bériault knockouter son adversaire à la deuxième ronde et ce fut le plus beau knockouter son adversaire à la deuxième.

Que fera Punch Bériault avec un adversaire du calibre de Farkas qui encaisse comme un vieux batailleur. Cette rencontre promet d'être très intéressante par la vie et l'acharnement à se démolir que ces deux boxeurs mettront dans leur bataille. Plusieurs clubs seront représentés à ce tournoi tel que: St-Alban, Beld. Cort, Black Watch, C.N.R., Verdun B.C., Club Hongrois.

Nous publierons les rencontres au complet dans le courant de la semaine. Suivez bien les journaux.

Ceux qui veulent se procurer les billets, voyez les membres du Cercle. Les bonnes places s'enlèvent rapidement en raison du succès retentissant du dernier tournoi.

Pour information s'adresser à A. Lussier gérant. Tel. W.Pl. 4933, ou W.Pl. 2444.

A EMPIRE CITY

PREMIERE COURSE, 5 furlongs.—1er God O'War 117 T. Luther, 11-5, 7-10, 1-5; 2e Toprow 117 D. Meade, 6-5, 3-5; 3e The Trainer 117 A. Pascuma, 4-5. Temps 1.02. Ont aussi couru: Hooligan, Sly Haste, Joe Parrott, Buenas Special.

DEUXIEME COURSE, 1 1-16 mille.—1er Good Guess 101, G. Rose, 4-1, 2-1, 8-5; 2e Carsono 106 Luther, 4-1, 2-1; 3e Shapfell 104 J. Baptiste, 6-5. Temps 1.50. Ont aussi couru: Too Gal, Tremendous, Mint Paragon, Chilean, Swinwood, Miss Snow, Orilly, Johnny Shaw.

TROISIEME COURSE, 1 mille et 70 verges.—1er Fleet Flag 113, H. Kneessl, 1-4; 2e Marplot 103 J. Stout 7-10; 3e Jubilation 103, C. Quattlebaum. Temps 1.47 2-5. A aussi couru: Cygnet.

QUATRIEME COURSE, environ 6 furlongs.—1er Irenes Bob 115 A. Robertson, 1-5; 2e Sweet Cent 110 L. Long, 1-1, 1-4; 3e Sun Wood 112 J. Maiben, 1-2. Temps 1.16. Ont aussi couru: Granite Prince, Rip Van Winkle.

CINQUIEME COURSE, 1 mille et 70 verges.—1er Strait Jacket 104 D. Meade, 8-1, 3-2, 1-1; 2e Zaldee 108 J. Maiben, 3-2, 1-1; 3e Brad 108 C. Landolt, 1-4. Temps 1.46 3-5. Ont aussi couru: Anna V. L., Teesle R., Sherekhan, Dakol, Solace, Madame Snob.

SIXIEME COURSE, 1 mille et 70 verges.—1er Pending 116 C. Landolt, 11-20, 1-4, 1-5; 2e Waterway 116 W. Northney, 2-1, 1-1; 3e Pelham 108 J. Baptiste. Temps 1.47. Ont aussi couru: Scotch Soldier, Brandon Rose, Learoy, Trdoyian, Rubbernecks.

A LATONIA

PREMIERE COURSE—5 1-2 furlongs: 1. Masked Prince, S. Renick, 11.45, 5.50, 4.40; 2. Jay Vee, 112, R. Finnerty, 9.70, 6.20; 3. Brilliant Rose, 107, C. Green, 5.60. Temps: 1.09. Nightingale, oMarmint, Enigmatic, Royal Majesty, Booms Pal, oLaura Zley, Roulade, Lovie ont aussi couru.

o-Field.

DEUXIEME COURSE — 6 furlongs: 1. Tadcaster, 106, R. Finnerty, 6.40, 3.70, 2.40; 2. oMiss Mary Lou, 101, G. Fowler, 5.80, 4.70; 3. Imelda, 101, C. Miller, 2.80. Temps: 1.14 3-5. Young Bill, K. Russell, Why Mask, Helen Green, oStorm Angel, Bill Lutz, Uncle Matt, Dad Meiners ont aussi couru.

TROISIEME COURSE—5 1-2 furlongs: 1. Dusty Dawn, 115, J. Smith, 14.34, 7.42, 5.68; 2. Captain Henry, H. W. Fisher, 4.06, 2.90; 3. Woodlander, 115, R. Martin, 4.04. Temps: 1.08 3-5. Ameer, oSingle Day, Hoosiers Pride, oWhare, Beau Dis, oVisigoth, Third Alarm, White Ace, Atmosphere ont aussi couru.

o-Field.

QUATRIEME COURSE — 5 furlongs—Course substitute—1. Capsa, 115, K. Horvath, 14.28, 6.52, 3.42; 2. Deemster, 115, R. Tuden, 5.36, 3.36; 3. Smear, 115, G. Arnold, 2.68. Temps: 1.14. Yarnallton, Camp Boss, Volwood, Bonnie View ont aussi couru.

CINQUIEME COURSE — 5 1-2 furlongs: 1. Counsellor Crane, J. Smith, 14.74, 4.70, —; 2. Pencote, 118, S. Renick, 2.48, —; 3. New Deal, 112, R. Martin, —. Temps: 1.07 3-5. Brustigert a aussi couru.

SIXIEME COURSE—1 1-4 mille: Sweet One, 107, G. Arnold, 49.00, 14.72, 5.88; 2. Vesee, 112, P. Groos, 13.02, 7.46; 3. Orchestration, 112, J. Smith, 2.65. Temps: 2.07 4-5. Gulley Jumper, Brushdown, Bob Dozer, Evidently, High Diver, Respond ont aussi couru.

SEPTIEME COURSE — 1 1-16 mille: 1. Laferia, 107, G. South, 5.80, 3.84, 3.24; 2. Honey Locust, 103, G. Miller, 6.82, 4.04; 3. Flag Flying, 115, J. Smith, 3.72. Temps: 1.47. Zenka, Little Connelly, Impish ont aussi couru.

HUITIEME COURSE—1 1-16 mille: 1. Bring Back, 107, S. Renick, 12.72, 4.62, 3.34; 2. Princess Orla, 107, G. South, 5.10, 4.48; 3. Mignon, 104, S. Young, 2.82. Temps: 1.48 2-5. Warble, Amillian, Polly Gray, Six Gardner ont aussi couru.

Club Restaurant Dupuis vs Club Chômeur, ce soir

Ce soir, à 7 hrs, le club Rest. Dupuis ira visiter le club Chômeur, au Parc Laurier. Tous les partisans sont priés de venir à cette partie.

Le Dupuis lance un défi à tout club amateur. Pour informations, M. Dupuis, CRescent 5146.

Le club ouvrier Préfontaine

Le club de balle molle Ouvrier Préfontaine tient à rappeler à ses nombreux partisans, que c'est jeudi, le 27 courant, qu'il donnera une grande soirée récréative et musicale, à la salle de la station de police, coin Chambly et Hochelaga.

Cette soirée a pour but d'être une reine du sport pour notre quartier.

Dimanche, le 30 juillet, il y aura un grand festival sportif sur le terrain du club de balle molle Ouvrier Préfontaine, au parc Lalancette.

A cette occasion, le club Desgroseilliers et Fils visitera le club Ouvrier Préfontaine.

Il y aura courses pour enfants et adultes, et de nombreuses autres attractions.

Donc, si vous désirez passer un après-midi agréable, venez au parc Lalancette, dimanche.

Inf.: Jean Lévesque, 3223 Boulevard Amherst 6243, entre 4 et 6.30 p.m.

LE TRANSCONTINENTAL CREE UN INTERET EXCEPTIONNEL

Tout est pratiquement prêt pour le départ de la plus longue randonnée cycliste de l'univers au Stade Royal, dimanche prochain.

Si les 69 cyclistes en lice n'étaient pas de telle réputation mondiale qu'ils doivent nécessairement tenir la première place au programme monstre qu'offre Armand Vincent dimanche après-midi au stade comme démarrent les concurrents pour l'épreuve de 4,300 milles à travers le continent les as de la course à pied leur feraient rude lutte pour occuper la première position du programme.

Neuf, en effet, des meilleurs coureurs professionnels au monde, rivaliseront de vitesse et d'habileté avec les cyclistes, dans une épreuve de trois milles pour une bourse substantielle. Et ce ne sera là qu'un des nombreux numéros à l'affiche comme commence l'épreuve qui, avec comme attrait un prix de $26,000 attire au départ le plus grand peloton d'étoiles mondiales jamais réunies sous un même drapeau.

Les courses cross country de "Cash and Carry" Pyle; les marathons de 1928 et 1929 à New-York, les épreuves internationales, les courses de toutes sortes palissent en importance devant cette grandiose épreuve cycliste. En distance, elle dépasse le tour de France, la classique européenne, elle offre un prix plus considérable que jamais il n'en a été offert pour une épreuve du genre et dans l'histoire sportive du continent jamais autant d'athlètes représentant autant de pays ont jamais été réunis. Ce sont les cyclistes qui, comme il faut, tiennent la première place à l'affiche dimanche mais ils ne sont pas les seuls à participer au programme d'envergure qui offre des exhibitions d'athlétisme sous toutes ses formes. Une course à pieds de trois milles envole en lice des coureurs aussi connus que Pete Gavuzzi, Tinny Howie, August Fager, Sammy Richman, Félix Forget, Léo Tessier et Bobby Dufour. De tous ceux-là Gavuzzi est le plus célèbre car deux fois il a remporté le marathon Peter Dawson. Un coureur au style aisé Gavuzzi n'a pas que la vitesse mais encore possède-t-il une endurance phénoménale.

Rudy Dusenberg, un cycliste contortioniste, présentera son répertoire de trucs sur vélos de différentes espèces tandis qu'il y aura en outre une épreuve de 25 milles pour cyclistes amateurs et une épreuve pour dames filles.

L'étape de 50 milles entre les 69 concurrents à leur départ pour les 4,300 milles devrait fournir des émotions... et combien.

Toutes les dix minutes il y aura des sprints pour points, ce qui donnera aux cinquante premiers milles de l'épreuve gigantesque l'aspect d'une dernière heure de six jours avec, cette fois, le nombre de coureurs décuplé.

Les points ainsi amassés seront utiles à l'arrivée car les points iront avec la distance pour juger du vainqueur.

La plupart des cyclistes inscrits dans cette épreuve gigantesque sont arrivés à Montréal et complètent leur entraînement sur les routes autour de la métropole.

Torchy Peden, le géant du Pacifique, est resté à Toronto où il met la dernière main à son entraînement en compagnie de Reggie Fielding, de Polly Parrott et d'un couple d'autres candidats à la bourse de $20,000.

Peden est l'un des favoris des connaisseurs et jusqu'ici on considère la combinaison Peden-St-Laurent-Laporte, assez dangereuse pour tenir tête au reste des concurrents.

Départ champ de Mars à 1 heure, rue St-Jacques jusqu'au carré Chaboillez, rue Notre-Dame jusqu'au chemin Côte St-Paul, rue Wellington en revenant par Atwater, rue Ste-Catherine ouest jusqu'à Ste-Catherine Est, 1ère Ave Maisonneuve, coin Ontario jusqu'à Délorimier jusqu'à Mont-Royal. Descendre St-Denis, Sherbrooke E., un tour du Parc Lafontaine.

Voilà les déclarations de deux routiers favoris:

TORCHY PEDEN

"Que voulez-vous que je vous dise, je suis en grande forme et prêt à livrer la bataille de ma vie, pour ma part, j'ai confiance en l'allemand Wissel et Joe Laporte."

JOE LAPORTE

"Ce n'est pas un six-jours. Je ne suis pas aussi hésitant et je m'attends bien avec mes camarades St-Laurent, s'il réussit à nous rejoindre et le petit Pierre Gachon à accomplir de très grandes choses. Peden est à mon avis le plus redoutable."

LA PREMIERE ETAPE DE MONTREAL A ST-GABRIEL DE BRANDON

Grâce à l'amabilité de M. Théberge, chef de la circulation division de Montréal, les 69 routiers seront escortés par des agents jusqu'à St-Gabriel de Brandon, fin de la première étape, où une foule record est attendue. Le promoteur Armand Vincent fait appel à la sportivité des suiveurs et des spectateurs pour que le cortège puisse se dérouler dans le meilleur ordre possible et que tout le monde puisse ainsi admirer et applaudir les vaillants champions qui finiront la première étape du formidable tour trans-continental.

QUADRESSER LE COURRIER AUX ROUTIERS POUR LA PREMIERE SEMAINE

Lundi: Hôtel St-Roch, Québec.
Mardi: Château de Blois, Trois-Rivières.
Mercredi: American House, Sherbrooke.
Jeudi: Cornwallis, Cornwall, Ont.
Vendredi: Bureau de Poste, Brockville, Ont.
Samedi: Bureau de Poste, Pembrooke, Ont.
Dimanche: Hôtel Empire, North Bay, Ont.

A KENILWORTH

PREMIERE COURSE, 5 1-2 furlongs.—1er Moreseris 115 P. Remillard, 23.90, 8.60, 5.20; 2e To Arms 115 G. Riley, 4.30, 2.80; 3e Nada 115 T. Vercher, 2.40. Temps 1.10 1-5. The Petter, Heroson, San Gaff, Convention, Kievex, ont aussi couru.

DEUXIEME COURSE, 6 furlongs.—1er Mythical Lore 107, J. Pollard, 19.20, 7.60, 4.10; 2e Pertovical 103 J. McCoy, 8.20, 5.55; 3e Sabana 109 F. Dougherty, 70. Temps 1.16 4-5. Mt. Glen, Freethinker, Babe Gaiety, Thunder Light, Khaki John ont aussi couru.

TROISIEME COURSE, 6 furlongs.—1er Circulet 111 F. Dougherty, 6.20, 2.80, 2.75; 2e Heap Good, 101 G. Szabo, 3.20, 3.40; 3e Bethankful 102, A. Yerrat, 6.45. Temps 1.16. Survey, Roche d'Or, Becautious, Candy Pot, Bald Crest ont aussi couru.

QUATRIEME COURSE, 6 furlongs.—1er Dark War 102, F. Dougherty, 27.85, 7.35, 3.70; 2e Allanah 110, J. Thomas, 6.50, 4.10; 3e Bel Ora 105 J. Mattioli, 3.50. Temps 1.15. Harmonical, Oslo Aerial Trumpet, Miss Merocco, Predict, Inarage, Donny Johnny ont aussi couru.

**CINQUIEME COURS

Montréal perd deux fois à Toronto — On se prépare à Dorval

DOUBLE REVERS DU CLUB MONTREAL CONTRE TORONTO

Les Royaux finissent leur longue série avec les Leafs avec une double défaite par les scores de 2 à 1 et 8 à 5. – A Baltimore, ce soir.

TORONTO, 27.—Les jours se suivent mais ne se ressemblent pas, et, dans une seule journée, le Montréal a perdu une partie de la belle avance qu'il avait prise sur les Leafs, dont il se rapprochait à vue d'oeil. Après avoir défait le club de Dan Howley dans quatre parties consécutives, les Royaux ont rencontré leur Waterloo hier après-midi dans le double-header final avec leurs rivaux canadiens. Le Toronto en d'autres termes, est sorti double-ment victorieux par le score de 2 à 1, dans la première rencontre, et par le pointage de 8 à 5 dans la joute crépusculaire, limitée à sept manches.

La première joute donna lieu à un duel de lanceurs entre Pomorski et Birkofer. Ce dernier eut cependant un léger avantage sur son adversaire car il alloua sept coups sûrs seulement en autant de frappes, pendant que le lanceur polonais en accorda dix en six frappes. Les deux points du Toronto furent le résultat de coups simples frappés par Lawrence dans la cinquième et la huitième manches, pendant que Winsett fit compter l'unique point du Montréal, dans la septième.

Dans la deuxième joute, Earl Cook, gradué des lots vacants de Toronto, fit face à Bill Dietrich et jusqu'à la frappe des Leafs, dans la quatrième manche, le score fut égal, chaque club ayant compté un point. Dans cette frappe, toutefois, les joueurs de Howley croisèrent le marbre six fois, les cinq premiers frappeurs mettant des simples à leur crédit. Dietrich fut remplacé par Fisher, mais le vétéran fut accueilli par trois autres coups sûrs, et cette orgie valut six points aux Leafs et la partie. Le Montréal essaya toutefois de reprendre le terrain perdu et il se rallia dans les dernières manches, Cook cédant sa place sur le monticule local à Collier qui dut lui-même s'effacer en faveur de Brame, qui enraya définitivement le raillement des Royaux.

Aujourd'hui, Montréal jouera à Baltimore, la partie commençant à 10.00 heures.

MONTREAL

	AB.	R.	H.	PO.	A.	E.
Gautreau, 2b.	4	0	1	2	5	0
Finney, cf.	4	0	1	2	0	0
Shiver, rf.	4	1	1	4	0	0
Roettger, 1b.	4	0	0	9	0	0
Winsett, lf.	4	0	1	2	1	0
Regan, 3b.	4	0	1	2	2	0
Goldman, ss.	4	0	1	3	2	0
Tate, c.	2	0	1	2	0	0
Pomorski, p.	2	0	0	0	2	0
Totaux	32	1	7	24	12	0

TORONTO

	AB.	R.	H.	PO.	A.	E.
Blue, 1b.	3	0	1	9	0	0
Lawrence, cf.	4	0	3	5	0	0
Boone, rf.	4	0	1	3	0	0
Howell, lf.	4	0	0	0	0	0
Mallon, 2b.	4	0	1	2	6	0
Richardson, ss.	4	0	2	2	5	0
Sax, 3b.	4	0	1	1	0	0
Heving, c.	3	1	1	5	1	0
Birkofer, p.	2	1	0	0	2	0
Totaux	32	2	10	27	14	0

Montréal ..... 000 000 100— 1
Toronto ..... 000 010 10x— 2

Sommaire. — Points produits par Lawrence 2, Winsett, 2-buts: Finney, Sax, Mallon. Sacrifices: Pomorski, Birkofer. Double-jeu: Richardson à Mallon à Blue. Laissés sur les buts: Montréal 6, Toronto 8. Buts sur balles: Pomorski 1, Birkofer 2. Retirés au bâton: Pomorski 1, Birkofer 5. Mauvais lancer: Pomorski. Arbitres: Donnelly et Nallin. Temps 1.48.

Deuxième partie:

MONTREAL

	AB.	R.	H.	PO.	A.	E.
Gautreau, 2b.	3	1	0	3	4	0
Finney, rf.	4	0	2	2	0	0
Ripple, cf.	4	1	2	2	0	0
Roettger, 1b.	4	1	2	6	0	0
Winsett, lf.	4	0	1	1	0	0
Regan, 3b.	3	1	2	1	1	0
Goldman, ss.	4	1	1	2	1	0
Tate, c.	3	0	1	5	1	0
Dietrich, p.	1	0	0	0	0	0
Fisher, p.	1	0	0	0	0	0
aShiver	0	0	0	0	0	0
McKeithan, p.	0	0	0	0	1	0
bPickering	1	0	0	0	0	0
Totaux	33	5	11	18	8	1

TORONTO

	AB.	R.	H.	PO.	A.	E.
Blue, 1b.	3	1	1	6	0	0
Lawrence, cf.	3	1	2	0	0	0
Boone, rf.	4	0	2	4	0	1
Howell, lf.	3	1	3	2	0	0
Mallon, 2b.	4	1	1	3	2	0
Richardson, ss.	3	1	1	3	0	1
Sax, 3b.	2	1	1	1	2	1
R. Smith, c.	3	1	1	1	1	0
Cook, p.	2	1	1	0	2	0
Collier, p.	1	0	0	0	0	0
Brame, p.	0	0	0	0	0	0
Totaux	28	8	13	21	7	2

a—A frappé pour Fisher à la 6e.
b—A frappé pour McKeithan à la 7e.

Montréal ..... 001 012 1— 5
Toronto ..... 100 601 x— 8

Sommaire. — Points produits par Finney, Roettiger 2, Winsett, Shiver, Lawrence 2, Howell 2, Sax, R. Smith, Cook, 2-buts: Boone, Blue, 3-buts: Ripple. Sacrifice: Lawrence. But volé: Howell. Laissés sur les buts: Montréal 10, Toronto 6. Doubles Jeux: Tate à Goldman, Gautreau à Goldman à Roettger, Cook à Mallon à Blue. Buts sur balles: Dietrich 2, Fisher 1, Cook 1, Collier 2. Retirés au bâton: Dietrich 1, Cook 1, Collier 1, Hits: Dietrich, 8 dans 3; Fisher, 3 dans 2; McKeithan, 2 dans 3; Cook, 6 dans 4 1-3; Collier, 3 dans 3 1-2; Brame, 0 dans 1. Lanceur perdant: Dietrich. Lanceur gagnant: Cook. Mauvais lanceur: McCloskey. Lanceur gagnant: McCloskey. Lanceur perdant: Ragland. Arbitres: Carroll et Hobiltzel. Temps 2:07.

Deuxième partie:

JERSEY CITY

	AB.	R.	H.	PO.	A.	E.
Thomas, 2b.	4	1	1	2	5	2
Benes, ss.	4	0	1	4	5	0
Clancy, 1b.	3	0	1	11	0	0
Rosenfeld, lf.	4	0	0	2	0	0
Fitzgerald, cf.	4	0	0	2	0	0
Walker, cf.	4	1	2	2	0	0
English, 3b.	4	1	2	2	0	0
Rensa, c.	4	1	1	2	0	1
McCloskey, p.	3	1	0	0	1	0
Cascarella, p.	1	0	0	0	2	0
Totaux	39	5	9	27	13	3

ALBANY

	AB.	R.	H.	PO.	A.	E.
Taylor, 1b.	5	0	2	11	2	0
Marshall, ss.	4	0	2	4	4	0
Thompson, cf.	2	0	0	0	0	0
Moore, lf.	4	1	0	2	1	0
King, 2b.	4	1	0	2	4	0
Krecvich, cf.	1	0	0	1	0	0
Hack, 3b.	3	0	1	1	6	0
Phelps, c.	4	0	0	5	1	1
Hagglund, p.	0	0	0	0	0	0
Carithers, p.	2	0	1	0	1	1
a-Morales	1	0	0	0	0	0
Shealy, p.	0	0	0	0	0	0
Totaux	29	2	6	27	19	4

a—A frappé pour Carithers à la 8e.

Jersey City ..... 110 300 000— 5
Albany ..... 000 100 001— 2

Sommaire. — Points produits par Rosenfeld, English Benes, Carithers, Hack. Deux-buts: Thomas, Rensa. Buts volés: Benes, Clancy, Thomas Rensa, Walker. Doubles-jeux: King à Marshall à Taylor 2; Benes à Thomas à Clancy; Hack à King à Taylor 2; Thomas à Clancy; Thomas à Benes à Clancy 2. Laissés sur les buts: Jersey City 6; Albany 11. Buts sur balles: McCloskey 6, Cascarella 2; Ragland 1; Carithers 1. Coups sûrs: Ragland, 2 dans 1-3; Carithers, 7 dans 7 2-3; Shealy, 0 dans 1; McCloskey, 5 dans 6 1-3; Cascarella, 1 dans 2 2-3. Frappé par le lanceur: par Ragland (Rensa), par McCloskey (Hack). Retirés au bâton: McCloskey 1; Carithers 4; Shealy 1. Balle passée: Rensa. Mauvais lanceur: McCloskey. Lanceur gagnant: McCloskey. Lanceur perdant: Ragland. Arbitres: Nallin et Donnelly. Temps 1.50.

MALCIEWICZ TRIOMPHE DE KIRSCHMEYER

TROIS-RIVIERES, 27. — Joe Malciewicz a eu raison de Rolland Kirschmeyer en un peu plus de 30 minutes avec sa prise de la carotide pour s'assurer une victoire chèrement achetée sur le grand lutteur de Oklahoma.

Le Polonais a subi une bataille à mort de la part de son rival, qui s'est montré encore plus dur que jamais, mais il lui a remis regue coup pour coup. Les deux lutteurs se sont talochés avec un entrain extraordinaire dès le début des hostilités où Kirschmeyer débutait par un coup de coude terrible à la mâchoire. Ils devaient lutter 20 minutes avant que Malciewicz réussisse à assurer la première chute en 26 minutes et 10 secondes avec sa prise de la carotide. La deuxième chute fut prise de la même façon.

La semi-finale entre Earl McCready, le champion canadien et Matros Kirilenko s'est terminée par un verdict nul après 30 minutes de lutte enlevante au cours de laquelle McCready a réussi à appliquer une couple de fois, sa fameuse prise d'écartement au vieux maître qu'est Kirilenko. Il réussit aussi un ciseau de corps dans le genre de la fameuse prise de Browning. McCready a fourni une brillante exhibition contre le Russe et a prouvé qu'il serait avant longtemps une des principales vedettes de la lutte. Il ne s'est pas contenté de résister à Kirilenko, mais il l'a mis en plusieurs circonstances en mauvaise position et le Russe semblait tout particulièrement le craindre, car il se tint sans cesse sur ses gardes pour ne pas se laisser prendre dans une prise d'écartellement et un ciseau de corps.

Casey Kazanjian et Yven Robert ont annulé dans une bataille sensationnelle et très propre. Les deux adversaires se sont contentées de lutter et plusieurs fois près des cables pris dans une prise très douloureuse, ils n'ont pas cherché à se tirer d'embarras en se glissant sous les cables, mais ils ont plutôt cherché à se libérer en se servant de leur force. Yvon a livré une belle bataille au jeune Arménien et ils ont tous deux été applaudis à plusieurs reprises. Robert a montré une fois de plus qu'il était doué d'une force vraiment extraordinaire en se libérant par elle, de plusieurs prises de bras.

Dans la première rencontre, Vanka Zelesniak, l'emporta sur Arthur Legrand, de Montréal, en 11 minutes. La rencontre fut plutôt terne en dépit des efforts de Zelesniak pour maîtraiter son rival, mais il était trop fort pour lui.

MONTREAL AU BATON

	Ab.	P.	H.	Ppo.	P.C.
Tate	356	29	96	40	.336
Shiver	294	47	93	42	.316
Roettger	458	62	131	65	.293
Winsett	221	34	63	45	.284
Finney	172	24	50	14	.291
Ripple	394	54	108	45	.274
Pickering	299	34	75	44	.251
Gautreau	340	45	85	32	.250
Regan	242	32	59	25	.244
Goldman	361	53	84	22	.233
Grabowski	98	7	19	7	.194

PARTIES D'HIER

LIGUE INTERNATIONALE

Toronto, 2; Montréal, 1.
Toronto, 8; Montréal, 5.
Buffalo, 6; Rochester, 5.
Baltimore, 11; Newark, 5.
Newark, 5; Baltimore, 1.
Jersey City, 5; Albany, 2.
Jersey City, 4; Albany, 2.

LIGUE AMERICAINE

New York, 2; Boston, 0.
Boston, 9; New York, 4.
Détroit, 9; Saint-Louis, 7.
Cleveland, 7; Chicago, 1.
Washington à Philadelphie, pluie.

LIGUE NATIONALE

New York, 5; Brooklyn, 1.
New York, 4; Brooklyn, 3.
Saint-Louis, 3; Cincinnati, 2.
Chicago à Pittsburg, pluie.
Autres clubs non cédulés.

AMERICAN ASSOCIATION

Minneapolis, 4; Kansas City, 1.
Toledo, 16; Louisville, 6.
Louisville, 3; Toledo, 2.
Columbus, 9; Indianapolis, 5.
Indianapolis, 17; Columbus, 11.
Autres clubs non cédulés.

PARTIES D'AUJOURD'HUI

LIGUE INTERNATIONALE

Montréal à Baltimore.
Toronto à Jersey City.
Rochester à Newark.
Buffalo à Albany.

LIGUE AMERICAINE

New York à Washington.
Philadelphie à Boston.
Saint-Louis à Détroit.
Cleveland à Chicago.

LIGUE NATIONALE

Cincinnati à Saint-Louis.
Brooklyn à New York.
Chicago à Pittsburg.
Autres clubs non cédulés.

LIGUE AMERICAINE

New York ..... 000 000 011—2 8 0
Boston ..... 000 000 000—0 5 0

Gomez et Dickey; Welland et Ferrell.

Deuxème partie:

New York ..... 020 200 000—4 10 1
Boston ..... 202 500 00x—9 12 3

W. Brown, Moore et Dickey; L. Brown et Ferrell.

Cleveland ..... 000 700 031—7 11 1
Chicago ..... 001 000 000—1 6 3

Hudlin et Pitlak; Heving et Berry.

Saint-Louis ..... 000 010 150—7 12 2
Détroit ..... 200 211 30x—9 14 0

Stiles, Hebert et Shea; Bridges, Hogsett et Hayworth.

Washington à Philadelphie: pluie.

LIGUE NATIONALE

Première partie:

Brooklyn ..... 000 003 000—3 4 1
New York ..... 010 000 112—5 8 1

Benge, Shaute et Lopez; Schumacher, Bell et Mancuso, Richards.

Deuxième partie:

Brooklyn ..... 001 002 000—3 6 2
New York ..... 210 100 00x—4 7 0

Carroll, Beck et Lopez; Parmelee et Mancuso.

Cincinnati ..... 000 020 000—2 4 1
Saint-Louis ..... 020 100 00x—3 9 2

Derringer et Hemsley; Hallahan, Mooney et O'Farrell.

Chicago à Pittsburg, pluie.

(Les autres clubs non cédulés pour hier).

Baltimore ..... 100 003 6—1
Newark ..... 200 020 x—5

a-A frappé pour Claset dans la 7e.

Sommaire—Points produits par Heffner, Pupcinelli, Saltzgaver, Olsen, Neun, Rolfe; deux-buts, Pupcinelli; trois-buts, Weaver; coup de circuit, Heffner; laissés sur les buts, Baltimore 4, Newark 2; buts sur balles, Weaver 3, Claset 2; retirés au bâton, Weaver 6, Claset 2; Balk, Claset. Arbitres: Jorda et Powell. Temps 1.30.

EN FINALE, CONTRE DEGLANE, LUNDI SOIR

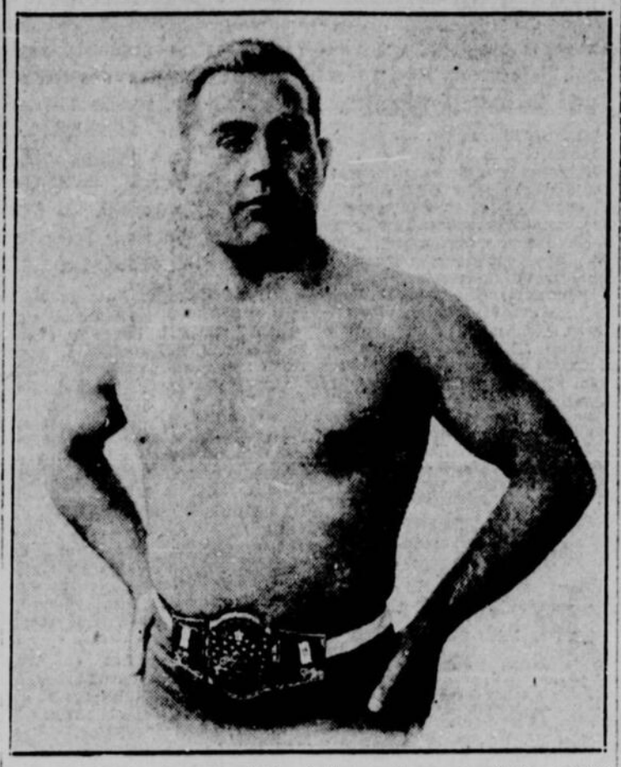

MIKE ROMANO fameux athlète italien, qui sera en finale contre Henri Deglane, lundi prochain, à l'Aréna Mont-Royal.

Le GOLF

Au TOURNOI de BEACONSFIELD, HIER.

R. Costello, du Marlborough et W.-C. Fenwick, du Summerlea, ont obtenu le meilleur score brut, dans le concours handicap de l'Association de Golf de la province de Québec, débattu à Beaconsfield, hier. Les deux jeunes golfistes totalisèrent 74, pour prendre la tête d'un imposant peloton de 88 concurrents. Ed. Gohier, de Laval sur le Lac, et D.-L. Luther, de Beaconsfield, suivirent de près, avec 75, pendant que Ernest Savard, de Laval, et James Brodie, de Summerlea, se signalèrent avec un 76 chacun. On trouvera plus bas les cartes des meilleurs scores:

R. Costello:
Aller ..... 355 443 445—37
Retour ..... 453 454 453—37—74

W.-C. Fenwick:
Aller ..... 544 343 544—34
Retour ..... 455 535 544—40—74

D.-L. Luther:
Aller ..... 455 555 543—41
Retour ..... 433 444 455—34—75

Ernest Savard:
Aller ..... 455 444 535—39
Retour ..... 555 344 434—37—76

James Brodie:
Aller ..... 445 444 454—36
Retour ..... 544 365 535—40—76

	Brut	Net
R. Costello, Marlborough	74	66
W.-C. Fenwick, Summerlea	74	64
D.-L. Luther, Beaconsfield	75	67
Ed. Gohier, Laval	75	66
Ernest Savard, Laval	76	70
James Brodie, Summerlea	76	66
R. Brault, Bellevue	77	67
Roméo Trudeau, St-Jérôme	77	65
J.-D. Cazeorge, Summerlea	77	68
A. Morris, Beaconsfield	77	67
E.-J. Pope, Islesmere	77	71
Colin Rankin, Beaconsfield	78	72
T. Calder, Marlborough	78	64
J.-O. Cleghorn, Mont-Royal	78	72
J.-R. Innes, Drummondville	78	68
David Schwob, Royal Mont.	78	67
J.-N. Cornish, Beaconsfield	79	70
F.-D. Glassco, Beaconsfield	79	69
Jack Archer, Forest Hills	79	72
Guy Rolland, St-Jérôme	80	70
E.-A. Weir, Summerlea	80	68
Harry Maude, Forest Hills	81	71
G.-M. Alexander, For. Hills	81	71
A.-R. Murray, Beaconsfield	81	70
Albert Rolland, Laval	81	70
L.-P. Burpe, Islesmere	81	68
T.-R. Orr, Bellevue	82	72
A.-R.-G. Heath, Summerlea	82	70
Carroll M. Stuart, F. Hills	83	70
J.-G. Notman, Beaconsfield	83	72
G. Layton Knowlton	83	71
D.-R. Weir, Senneville	83	71
R.-D. Taylor, Beaconsfield	84	73
E.-R. Tucker, Drummondv.	84	72
R.-M. Adair, Beaconsfield	85	74
A. Gagnon, Mont-Royal	85	73
M.-A. Prudhomme, Summ'lea	85	73
J. Ronalds, Beaconsfield	85	71
W.-R. Charlton, Summerlea	85	71
E. Collette, Marlborough	85	71
G.-W. Noseworthy, F. Hills	86	71
G. Ferguson, Beaconsfield	86	76
R.-B. Chillas, Beaconsfield	86	76
G. Décarie, Royal Montreal	86	72
W.-L. Waddell, For. Hills	86	72
D.-A. Mansfield, Drumm.	86	67
H.-C. Joy, Islesmere	86	72
Joseph Catterinich, F. Hills	86	63

POSITION DES CLUBS

Ligue Internationale

	G.	P.	P.C.
Newark	61	46	.592
Rchester	62	49	.559
Toronto	60	47	.561
Baltimore	59	45	.568
Montréal	56	45	.560
Buffalo	52	50	.468
Albany	50	60	.455
Jersey City	40	67	.374

Ligue Américaine

	G.	P.	P.C.
Washingtn	59	37	.641
New-York	53	34	.638
Philadelphie	47	44	.516
Détrit	46	48	.489
Cleveland	46	50	.479
Chicago	43	50	.462
Boston	41	51	.446
St-Louis	35	62	.297

Ligue Nationale

	G.	P.	P.C.
New-York	55	36	.604
Chicago	53	42	.558
Pittsburgh	51	42	.547
St-Louis	48	44	.516
Boston	47	45	.511
Cincinnati	41	51	.452
Brooklyn	37	52	.416
Philadelphie	37	52	.416

LE MARATHON DE LA BOULANGERIE I. CARON

Les inscriptions pour la course Montréal, Ste-Agathe et retour, organisée par le club cycliste Wilsky, sous les auspices de la Boulangerie I. Caron, affluent déjà au local du club. L'élite des routiers s'empressa de s'inscrire dans la course qui réunira les as de la route Bélanger et Druda, qui ont remporté la victoire dans l'épreuve Montréal – Ottawa et retour, dimanche dernier, viennent de s'inscrire et se promettent de faire de nouveau la guerre à leurs copains. Une grande activité règne de part et d'autre dans les camps cyclistes et tous attendent avec impatience le tour de cette fameuse randonnée qui va être une des plus dures jamais courues dans cette province. De magnifiques prix ont été envoyés par plusieurs marchands tels que le restaurant Chez Gravel, le restaurant **Joe's** Inn, de Ste-Rose, le restaurant Hector, de Ste-Agathe, etc. Il ne faut pas oublier aussi que le départ et la fin de la course se feront à l'Hôtel Vanda, de Pont Viau.

Pour toute information s'adresser au local du club, 312 rue St-Zotique, ou au secrétaire de la Fédération Cycliste Canadienne, Lucien Sauché, 6232 rue St-Denis.

KIRSCHMEYER VS KLINSTOCK LUNDI SOIR

Rolland Kirschmeyer peut n'avoir pas eu grand chance contre Jumping Joe Savoldi lundi soir dernier mais il s'est permis de démontrer que sans le violent coup de pied de l'Italien, la victoire lui serait tout probablement restée. Pendant presque toute la durée de leur premier engagement, Kirchmeyer eut le brutal Savoldi à sa merci et le déclassa en fait de lutte. Kirchmeyer fut littéralement démoli par le coup de pied de Savoldi et celui-ci s'empressa de profiter de sa chute au tapis pour lui coller les épaules de façon règlementaire. N'empêche que le grand Rolland est devenu très populaire depuis quelque temps et sa tenue contre le vainqueur de Jim Londos lui a valu de multiples sympathies.

On reverra le jeune géant lundi prochain contre Jim Klinstuck, un adversaire fort malcommode pour plusieurs mais que Kirscameyer prétend pouvoir tenir en respect et peut-être battre en moins de 45 minutes, le temps limité pour leur rencontre. Les revers n'abattent pas beaucoup le jeune lutteur qui vient de perdre contre Savoldi un match bien gagné en fait d'adresse à l'offensive comme sur la défensive. Kirchmeyer a déclaré après le combat de lundi qu'il se reprendra et que cette fois l'Italien n'aura pas beau jeu contre lui. Klinstuck est connu ici comme un lutteur rude et qui ne manque pas non plus d'habileté. Dans une rencontre avec Kirchmeyer il lui faudra tout probablement avoir recours à la manière forte car le grand Rolland ne manquera pas de lui causer bien des ennuis avec ses jambes démesurément longues. Ce jeu de jambes est fort intéressant à suivre mais avec un adversaire du tempérament de Klinstuck il peut fort bien être efficace. Jim n'aime pas la lutte au tapis et préfère jouer avec ses bras et ses poings de temps en temps. A tout événement on peut s'attendre à de belles passes lorsque ces deux lutteurs en viendront aux prises.

Victoire du Ger-Maine

Ces jours derniers, le Ger-Maine remportait une belle victoire sur le Parc Elaine par le score de 10 à 4.

Le Ger-Maine aimerait recevoir toute bonne équipe de la ville.

Inf. Nap. Bernier, D'Upont 4482.

UNE FIEVREUSE ACTIVITE AU ROND DE COURSES DORVAL

On se prépare avec soin à l'ouverture du second meeting de Dorval après-demain. – Foule de montures arrivant des Etats-Unis.

Quatre wagons, contenant environ quarante pur-sang, et venant de la piste Empire City, New-York et de Rockingham Park, Salem, Mass., sont entrés en gare, hier, et les montures ont été de suite dirigées sur Dorval, où s'ouvrira, samedi prochain, le 29 juillet, le deuxième meeting de courses du Dorval Jockey Club. Et cet arrivage de chevaux de courses sera suivi d'un autre envoi considérable, également destiné à la piste du "bord du lac", dont la dernière réunion de 1933 s'annonce comme devant écrire une page d'histoire dans les annales de Dorval.

Tout est prêt pour l'ouverture de Dorval, après-demain, et les entraineurs déploient un zèle exceptionnel pour tenir leurs montures en condition. Le starter Rowe est rendu à la piste et, avec ses assistants, il a vu aux préparatifs de la matinée inaugurale. On trouvera plus bas quelques essais, faits à Dorval, hier:

Trois furlongs: Golden Fairy, .39; Altus Nuba, .36; Single Star, .39; Everthree, 35 2-5; Assyrian Prince, .37; Foggy Dew, .37; Shady Girl, .39; Shady Rest, .38.

Quatre furlongs: Chief's Troubadour, .49 2-5; Billie's Tryst, .49; Bracola, .51; Bold Robin, .49 3-5; Omarvitus, .50.

Cinq furlongs: Captive, 1.05; Honest Susan, 1.02 2-5; Roselys, 1.03; Pomfret, 1.04; Miss Broom, 1.06; Squeeze Play, 1.03; Marion Ormont, 1.04.

Six furlongs: Tetradite, 1.18; Hey There, 1.18; Monk's Fox, 1.15 1-5; Visa, 1.15; Goeland, 1.17.

Un mille: Skid, 1.47; Observation, 1.46; Ham, 1.48.

Côte des Neiges vs Christin

Vendredi soir, à 7 heures, à son terrain de la rue Lacombe, le Côte des Neiges recevra la visite du S. Christin, de l'A.D.G.B. La joute promet d'être des plus intéressantes. Aussi la direction du club invite tout le public amateur du Quartier Mont-Royal.

Dimanche dernier, le Côte des Neiges a défait le Westmount Owls de la ligue intermédiaire Atwater, par le score de 10 à 9, après une partie très contestée.

Le gérant du Côte des Neiges aimerait à entrer en relation avec les gérants de tout bon club amateur senior.

Information: Ed. Moranger, gérant, tél. ELwood 2507.

Merveilleux "Couteau-Rasoir"

Ne Coûte rien...Si vous agissez dès maintenant

POUR un temps limité seulement — Gillette offre ce nouveau Couteau Utile absolument gratis avec chaque paquet de 10 "LAMES BLEUES" de Gillette au Prix régulier. Voici une offre qui fera sensation. Le Couteau Utile se vend rapidement dans tout le Dominion à son prix régulier de .25¢. Il est joli, compact et aussi très mince. Au bout de votre chaîne de montre — ou dans la poche de votre veston — il est toujours prêt pour ouvrir la malle ou les paquets — couper les cigares ou pour mille et une autre fin. Les femmes l'aiment pour couper les coutures et pour tout ce qui demande une lame commode, coupante comme un rasoir Le Couteau Commode est d'un fini nickel argent, qui ne se ternit pas. La lame est maintenue solidement en place — et se change aussi facilement qu'une lame de rasoir Gillette.

Voici pour vous une bonne occasion d'essayer la merveilleuse "LAME BLEUE" de Gillette et d'obtenir un Couteau Utile Gillette gratis! Allez chez votre marchand. Achetez un paquet de 10 "LAMES BLEUES" de Gillette et recevez absolument *gratis* le Couteau Gillette avec une "LAME BLEUE" toute neuve de Gillette, prête à employer.

Nous vous promettons une agréable révélation quand vous vous raserez avec la "LAME BLEUE" de Gillette. La "LAME BLEUE" est de 23% à 42% plus coupante.

Ceci est amplement prouvé par les épreuves sévères photo-électriques. Tout naturellement vous vous rasez, proprement et sans aucune irritation. La barbe la plus dure, la plus fournie, s'enlève sans pour cela causer la moindre douleur.

Faites trêve à vos ennuis. Procurez-vous un paquet de 10 "LAMES BLEUES" Gillette aujourd'hui et recevez gratuitement un Couteau Utile de Gillette. Ne retardez pas. Le nombre en est limité.

USAGES DIFFERENTS DE CE COUTEAU Gillette

Aiguise les crayons
Ouvre Enveloppes, Coupe le Papier
Paraît bien au bout de la chaîne de montre
Ouvre vite les paquets
Coupe les cigares
Coupe coutures et faufilures
Nettoie ongles commodément
Commode pour couper papier ou matériel

Gillette
RASOIRS Gillette LAMES

MEILLEURE TENUE DES FERROVIAIRES A N.-Y.—CALME A MONTREAL.—NOTRE DOLLAR A 93 1/4

POTINS DE LA RUE

L'ajournement de la Conférence de Londres aujourd'hui préoccupe quelque peu les esprits ce matin. La Bourse de Londres est hésitante. Wall Street se comporte bien sous la direction des ferroviaires et la Bourse locale demeure légèrement ferme.

Le blé était de nouveau à la hausse ce matin sur le marché de Chicago et il grimpait de 7 cents par boisseau. L'option de mai se vendit $1,14 le boisseau. Les activités étaient de nouveau fort nombreuses sur ce marché.

Il ne serait pas surprenant qu'il y ait de nombreuses réalisations demain et cette après-midi à cause du congé de fin de semaine.

Le prochain mouvement des mines d'or dépandrait de l'action de Washington concernant l'établissement d'un marché libre pour l'or dans le pays voisin.

Les services publics américains sont actuellement dans une position embarrassante à cause du nouveau Code comportant une hausse des salaires; ce qu'ils ne peuvent faire dans les circonstances sans élever les taux et allons donc... Le public réclamerait vite l'étatisation.

L'absorption rapide des offres et la publication de maintes nouvelles industrielles et commerciales favorables demeurent des facteurs favorables.

La hausse du blé et la fermeté des valeurs obligataires demeurent deux facteurs favorables pour les stocks.

Il y a un pouvoir d'absorption énorme au-dessous du marché, si l'on en juge par la rapidité avec laquelle maints stocks dépréciés se sont relevés.

Il serait bon dans les circonstances actuelles de ne pas accumuler les stocks. Mieux vaut acquérir dans le but de réaliser un profit immédiat.

L'on ne saurait s'attendre à une nouvelle crise d'hystérie sur le marché comme celle de ces derniers temps, mais il faut se garder de toucher aux stocks dont les avances se font trop rapidement, à cause des possibilités d'un mouvement correctif inattendu.

Seuls les stocks susceptibles de profiter des mesures préconisées par l'administration Roosevelt méritent quelques considérations présentement.

Maints stocks canadiens payant des dividendes et cotant à des niveaux peu proportionnés à leur valeur intrinsèque, méritent aussi d'être achetés sur le moindre fléchissement.

Les activités étaient telles sur le milieu de la semaine, à Wall Street, qu'il faut remonter plusieurs semaines en arrière pour trouver un marché aussi peu actif.

Le fait que les séances ne durent que trois heures, et l'appréhension des spéculateurs, après le récent mouvement réactionnaire, ont certes pour effet, de restreindre le volume des transactions.

L'assurance que les liquidations des comptes affaiblis sur le marché du grain étaient terminées, a été bien vue dans le monde des spéculateurs, et la demande pour le blé a immédiatement augmenté, avec comme conséquence, une hausse générale dans les prix.

Wall Street s'attend à ce que le marché soit témoin de fluctuations plutôt modérées, durant les prochaines semaines. Il va sans dire que ce calme aiderait beaucoup aux plans de Relèvement Economique, préconisé par Roosevelt.

Il est rumeur que le Trésor Américain lance une émission à long terme, au cours du mois d'août.

Perspectives favorables pour le blé

Les violentes fluctuations du blé durant ces derniers temps ne sont pas sans attirer l'attention des spéculateurs, à cause de leur influence sur les cours des valeurs boursières. La tenue des prix sur les marchés de Winnipeg et de Chicago, a été telle depuis une quinzaine qu'elle a surpris autant les haussiers que les baissiers. En effet, sur le marché canadien les options glissèrent de 22 cts par boisseau au cours de la semaine dernière et cette semaine elles accusaient un gain net de 10 cts par boisseau à date. Il est vrai que tous les futurs cotent présentement en bas de $1.00 le boisseau alors qu'ils cotaient au-dessus au début de la semaine dernière, mais l'appréciation rapide des cours cette semaine invite quelque peu à l'optimisme et il serait fort possible que le blé canadien se vende de nouveau au-dessus de $1.00 le boisseau dans un avenir rapproché. La tendance était aussi meilleure sur le marché américain du blé au milieu de cette semaine et hier les futurs n'accusaient-ils pas des gains de 5 1-4 à 6 cts le boisseau? Ces gains auraient même pu être plus élevés, n'eut été la mise récente en vigueur de certain règlement restreignant les mouvements des cours sur le grand marché américain. Cette mesure, en ayant pour effet de prévenir des fluctuations trop violentes des prix du blé, assure par le fait même le maintien d'une certaine stabilité dans les prix et c'est suffisant pour attirer de nouveau la confiance du public.

Il est fort possible que l'Administration Roosevelt en vienne à régulariser davantage les mouvements de cette denrée, mais pour le moment les restrictions imposées par les autorités du Board of Trade de Chicago demeureront en force. L'adoption de limites dans les fluctuations des prix peut avoir son bon côté en temps de panique ou de crise, mais lui donner un **caractère de permanence** semble contraire à la loi économique de l'offre et de la demande qui seule influe sur les prix. C'est pourquoi la légalisation d'une telle mesure aurait pour effet de mettre fin à une pratique de plusieurs décades tout en inaugurant un nouveau système, dont on ne saurait prévoir les conséquences.

S'il faut en croire certains rapports, les perspectives pour le blé sont bonnes cependant. En effet, les dommages causés par la sécheresse et les sauterelles aux récoltes de l'ouest canadien et américain seraient **irréparables.** Il en résulterait une forte diminution dans les rendements pour ces deux pays. D'après les statistiques que vient de publier le gouvernement canadien, la récolte cette année au pays ne dépasserait pas 250,000,000 de boisseaux, comparativement à 408,000,000 de boisseaux l'an dernier. Quant à la récolte américaine, elle ne répondra même pas à la demande pour la consommation domestique. Si l'on s'en rapporte à un rapport récent de Washington, la production du blé dans le monde cette année serait beaucoup moins considérable qu'en 1932. Elle est estimée à 3,000,000,000 de boisseaux pour cette année, comparativement à 3,248,000,000 de boisseaux l'an dernier, exclusion bien entendu de la Russie et de la Chine. Une dépêche de ce matin indiquant que la France accepterait un compromis et qu'elle essaierait d'entrainer l'Autriche et certains autres pays dans une attitude de coopération avec les pays exportateurs de blé, est un nouveau facteur favorable pour le blé d'autant plus que la Conférence sur le Blé est à la veille d'être couronnée de succès, malgré l'échec de la Conférence de Londres dont l'ajournement a lieu aujourd'hui. Les délibérations concernant le blé se continueraient encore jusqu'à la fin de cette semaine et il ne resterait plus que certaines questions de détail à régler dans la suite.

Marcel CLEMENT.

TITRES MINIERS A LA HAUSSE A TORONTO

TORONTO, 27. — Les prix étaient généralement à la hausse ce matin sur le marché des mines de cette ville. Dome débutait à 34.76 et Nickel à 20.45. Eldorado cotait 5.70, Wright-Hargreaves marquait 7.36 et Teck-Hughes 6.60.

Vogue des mines d'or à Londres

LONDRES, 27. — Les transactions étaient peu nombreuses sur le marché de Londres ce matin. Les esprits paraissaient préoccupés par les détails concernant l'ajournement de la Conférence de Londres. Les titres transatlantiques souffraient de réalisation, après un début ferme. Les titres de mines d'or étaient actifs et la demande était bonne.

BOURSE DE PARIS

PARIS, 27.—Les rentes trois pour cent, 67 francs 30 centimes.

Les emprunts 4 1-2 pour cent, 83 francs 0 centimes.

Les Achanges sur Londres, 84 frs 90 centimes.

Le dollar américain cotait 18 frs 64 centimes.

Firme de courtage suspendue

NEW-YORK, 27. — M. Ed. A. Crawford et la firme E. A. Crawford and Co., viennent d'être suspendus de la Bourse des Denrées de cette ville, à cause d'incapacité à faire face à ses obligations.

L'ARGENT EN BARRE

LONDRES, 27.—L'argent en barre cotait 18 3-16 deniers l'once.

Mouvement du grain pour les dernières 24 heures à Montréal

	1933 Boisseaux	1932 Boisseaux
En entrepôt	9,284,109	11,544,516
Réceptions des 24 heures	85,942	758,052
Livraisons des 24 heures	281,384	833,026
Cargos dès lors arrivés depuis 24 heures		6
Cargos dès lors déchargés depuis 24 heures	1	7
Grain reçu par eau depuis 24 heures	53,942	716,284
Grain reçu par eau à date	26,416,868	15,832,362
Total du grain reçu à date	28,211,822	51,078,765
Total du grain livré à date	26,226,959	50,362,651

BOURSE de MONTRÉAL

Irrégularités à la bourse locale ce midi. — Les leaders accusent seulement des changements fractionnels cependant. — Power à 38. — Nickel à 20.40. — Curb un peu plus actif. — Walker grimpe de 2 pts et Melchers se hisse à 16. — Siscoe à 1.70.

La Bourse locale maintient une légère tendance à la fermeté malgré le faible volume des transactions enregistrées comparativement au total des séances de la semaine dernière. Il y eut 12,263 actions échangées sur ce marché durant tout le cours de la matinée, comparativement à 5,500 la veille durant le même espace de temps. Sur le commencement de l'après-midi, la liste se comportait irrégulièrement.

Les alcools étaient encore actifs et Can. Ind. Alcohol qui gagnait 2 1-8 pts hier à 19, cotait ce midi 18 3-4. Le stock de la classe B qui s'élevait de 1 pt à 17, cotait aujourd'hui encore 17. Nat. Breweries cotait 25 3-4.

Nickel cotait sur le milieu du jour 20.40 comparativement à 20.50 hier en fermeture. Dom. Steel and Coal B qui avait perdu 1 pt hier à 3, cotait, ce midi, 3 3-4. Cons. Smelters qui gagnait 2 pts hier à 128, en gagnait encore 1 aujourd'hui à 130.

Le C. P. R. demeurait stationnaire à 18 et Bruck Silk perdait 1-4 pt à 16 1-4. Brazilian continuait d'être à la tête des activités dans le groupe des services publics et ce stock cotait, ce midi, 1-4 pt plus bas à 15. Montreal Power passait de 37 7-8 à 38 et les débentures marquaient 46. Shawinigan cotait 19 3-4.

Massey-Harris cotait 1-8 pt plus haut à 7 5-8.

Le volume des transactions était aussi plus élevé sur notre marché du Curb. En effet, il y eut 24,847 actions échangées sur ce marché durant tout le cours de la matinée, comparativement à 23,333 la veille durant le même espace de temps.

Les distilleries se distinguaient par leur fermeté et Seagrams cotait ce midi 25 comparé à 25 hier et Walker marquait 37 comparé à 35. Melchers qui gagnait 2 pts hier à 15 1-2 cotait ce midi 16.

Les pétroles demeuraient fermes et B. A. Oil cotait 14 3-4 et Imp. Oil marquait 14 1-8. Siscoe se ressentait du rapport favorable publié hier et il grimpait à 1.70. Noranda marquait 35.00. Home Oil baissait à 2.50.

Ventes de 10 h. à 11 h.

Cours fournis par L.-G. BEAUBIEN & CIE, 84, rue Notre-Dame ouest, membres de la Bourse de Montréal.

Alcohol A—25 à 19, 25 à 18¾, 25 à 18¾, 5 à 19, 5 à 19, 5 à 18¾, 100 à 18¾, 135 à 18¾, 130 à 18¾, 25 à 19, 55 à 18¾, 50 à 18¾, 20 à 18¾, 10 à 18¾, 60 à 18¾, 20 à 18¾, 10 à 18¾.

Alcohol B—5 à 17, 25 à 17, 5 à 17, 15 à 17, 25 à 17, 10 à 17, 15 à 17¼, 110 à 17, 15 à 17½, 50 à 17, 15 à 17, 100 à 17, 25 à 17.

B. C. Packers—20 à 6¼, 5 à 6¼, 20 à 6¼, 55 à 6¼, 90 à 6¼, 45 à 6¼, 15 à 6¼, 15 à 6¼.

Brazilian—100 à 15¼, 10 à 15¾, 75 à 15¾, 50 à 15¾, 10 à 15, 20 à 15, 100 à 15¼, 25 à 15, 85 à 15, 125 à 15.

Bruck Silk—4 à 16½, 5 à 16½.

Can. Car—5 à 10, 25 à 10, 25 à 10, 100 à 10, 10 à 9½, 30 à 10, 5 à 10, 15 à 10, 15 à 10, 10 à 10.

Can. Celanese—15 à 23.

Can. Celanese priv—5 à 100½.

Can. Cement—25 à 9½, 1 à 9¼, 100 à 9½.

Can. Pacific—10 à 17½, 2 à 17½.

Can. Wire & Cable—50 à 13, 40 à 13.

Cockshutt—150 à 10¼.

Dom. Bridge—25 à 30, 10 à 30, 10 à 30.

Dom. Glass—25 à 84.

Dom. Steel—40 à 3¾.

Dryden—15 à 6.

Gen. Steel Wares—10 à 5, 40 à 5, 35 à 5, 20 à 5, 25 à 5, 20 à 5.

Hamilton Bridge—25 à 8½.

Int. Nickel—25 à 20.40, 50 à 20.40, 50 à 20.40, 100 à 20.40, 125 à 20.40, 134 à 20.40, 90 à 20.40, 250 à 20.40, 200 à 20.40, 250 à 20.40, 125 à 20.40, 25 à 20.25, 500 à 20.40, 25 à 20.25, 320 à 20.45, 50 à 20.45, 500 à 20.45.

Lake of the Woods—5 à 14¾.

Massey Harris—20 à 7¾, 35 à 7¾, 25 à 7¾, 5 à 7¾, 40 à 7¾.

McColl-Frontenac—100 à 13½.

Mont. Power—124 à 38.

Mont. Power Débentures—127 à 46.

Mont. Tramways—1 à 81.

Nat. Breweries—25 à 26.

Nat. St. Car—25 à 15½, 25 à 15½.

St. Law. Corp—100 à 3½.

Shawinigan—25 à 19½, 125 à 20, 5 à 20, 10 à 19¾.

Steel of Canada—15 à 29, 2 à 29½.

Steel of Canada priv—1 à 32.

Vian Biscuit—9 à 34, 101 à 35.

Winn. Electric—10 à 4, 10 à 4.

Banques—

Commerce—1 à 158.

VENTES DE 11 A 12.30

Alberta Grait—50 à 7.

Alcohol A—25 à 18¾, 25 à 18¾, 20 à 18¾, 55 à 18¾, 55 à 18¾, 45 à 18¾, 60 à 18¾, 5 à 18¾, 5 à 18¾, 75 à 18¾, 110 à 18¾, 25 à 18¾, 300 à 18¾, 15 à 19, 75 à 18¾, 10 à 18¾, 125 à 19, 130 à 19, 5 à 19.

Alcohol B—25 à 17, 25 à 17, 10 à 17¼.

Bell Telephone—1 à 114.

Brazilian—10 à 15, 10 à 15, 5 à 15, 100 à 15, 5 à 15, 25 à 15, 5 à 15, 25 à 15, 15 à 15, 25 à 15, 25 à 15.

B. C. Packers—10 à 6¼, 15 à 6¼, 25 à 6¼, 35 à 6¼.

Bruck Silk—10 à 16¼, 25 à 16¼, 100 à 16¼.

Can. Car—20 à 9¾, 25 à 9¾, 25 à 9¾, 50 à 9¾.

Can. Cement—25 à 9¼, 5 à 9¼.

Can. Cement priv—5 à 43, 5 à 43.

Can. Nor. Power—10 à 15½.

Can. Pacific—50 à 18¾.

Can. Steamship priv—25 à 6½.

Cockshutt Plow—50 à 10¼.

Con. Smelting—110 à 129½, 5 à 130, 1 à 130.

Dom. Bridge—25 à 30½, 10 à 30¼, 10 à 30¼, 2 à 30½.

Dom. Textile—25 à 65, 25 à 65.

Eastern Dairies—15 à 5½.

Gen. St. Wares—25 à 5, 30 à 5.

H. Smi—25 à 7½, 3000 à 7½.

Int. Nickel—10 à 20.60, 15 à 20.60, 250 à 20.60, 40 à 20.50, 25 à 20.60, 100 à 20.40, 50 à 20.50, 100 à 20.45, 25 à 20.50, 125 à 20.50, 200 à 20.50, 475 à 20.50, 350 à 20.50, 25 à 20.50.

Mont. Power—50 à 37½, 50 à 38, 10 à 38, 15 à 38, 25 à 38, 65 à 38, 5 à 38, 25 à 38, 10 à 38, 5 à 38.

Power Débentures—5 à 46, 5 à 46, 25 à 46, 25 à 46, 5 à 46, 25 à 46, 25 à 46, 25 à 46, 2 à 46.

Nat. Breweries—45 à 25½, 50 à 25½, 325 à 25½, 1 à 25½.

St. Law. Corp—50 à 4, 25 à 4, 15 à 4.

Shawinigan—30 à 19½, 70 à 19¾, 5 à 19¾, 20 à 19¼, 3 à 19¾, 55 à 19¾, 100 à 19¾.

Steel of Canada—10 à 29½, 15 à 29½, 15 à 29¼, 10 à 29¼.

Banques—

Commerce—1 à 158.

Montréal—25 à 211.

Royale—7 à 162, 6 à 162, 1 à 162.

Nouvelles sur les Mines

LAKE SHORE

La production de Lake Shore en juin est estimée à $900,000. Le rendement du moulin a été de 2,350 tonnes environ par jour et la teneur du minéral a été de 14.00 à la tonne.

RENO

L'assemblée annuelle de cette compagnie aura lieu à Vancouver le 29. 20 hommes nouveaux seront mis au travail à la fin du mois sur les propriétés de cette compagnie.

De Cragg, Burke & Co.

INDICES DE REPRISE CHEZ NOS VOISINS

Les gages montent plus vite que le coût de la vie, d'après Investors Syndicate.

MINNEAPOLIS, 27. — D'après une compilation de Investors Syndicate, les gages auraient augmenté de 10 pour cent en juin, comparativement au total de mai. C'est toutefois une réduction de 10 pour cent comparativement à l'indice en vigueur durant le même mois l'an dernier.

D'un autre côté le coût de la vie bien que légèrement plus élevé en juin qu'en mai, demeure toutefois 7.5 p.c. moins élevé que durant le mois de juin de 1932.

Le pouvoir de gain augmente donc plus rapidement que les prix, mais les achats au détail ne sont pas encore très satisfaisants.

INDICE DES EMPLOIS PLUS ELEVE AU PAYS

Il a augmenté de 3.8 point durant le mois de juillet.

La situation industrielle au Canada montre une plus ample amélioration au commencement de juillet, les augmentations dans le personnel des 8,123 établissements faisant rapport au Bureau Fédéral de la Statistique étant plus grandes pour juillet qu'en toute année depuis 1920.

Les établissements faisant leurs déclarations comptaient le premier juillet dernier 778,148 personnes comparativement à 742,750 le 1er juin. Cette augmentation de 35,398 employés fait monter l'indice du Bureau de 3.8 points à 84.5 comparativement à une moyenne d'avance saisonnière d'environ 2.5 points selon les chiffres prélevés depuis douze ans.

L'accélération de l'emploiement en ces trois mois derniers donne de l'impulsion, ayant absorbé plus de 79,000 personnes sans compter que les autres déjà employées ont été occupées un plus grand nombre d'heures.

Il est important de noter qu'au cours de la même période de trois mois en 1931 les établissements faisant rapport avaient ajouté quelque 18,000 personnes à leurs effectifs tandis que l'an dernier pendant la même période l'augmentation dépassait à peine 11,000. Le deuxième trimestre de l'année est normalement une période d'expansion industrielle mais l'expansion de cette année a été le double de celle de 1931 et plus de sept fois celle de 1932.

L'emploiement s'est particulièrement amélioré dans les manufactures où le gain a dépassé celui du 1er juillet de toute année précédente sur laquelle existent des données. Tout comme pour le gain du 1er juillet cette amélioration était répartie un peu partout, presque toutes les branches de l'industrie y contribuant.

C'est le sixième mois consécutif montrant une augmentation dans les manufactures où près de 43,000 personnes ont été réoccupées. Presque toutes les divisions de l'industrie manufacturière rapportent une activité accélérée, la production d'énergie électrique étant la seule exception notable. L'amélioration dans les textiles et le fer et acier est particulièrement intéressante, parce que ces industries ont toujours montré un ralentissement au commencement de juin et juillet chaque année depuis 1920.

Cette augmentation se constate le 1er juillet dans le bâtiment où l'emploiement était à plus bas niveau pour le même mois de 1932 alors que les programmes des travaux de secours au chômage donnaient plus de travail qu'il n'y en a aujourd'hui dans ces entreprises.

L'amélioration s'est répartie dans chacune des cinq régions économiques. Les plus grandes additions aux effectifs de travailleurs sont dans le Québec et l'Ontario. En ces deux provinces et la Colombie Britannique, l'expansion a été plus grande qu'à la même date de toute année depuis que le Bureau fait ses compilations.

Les huit cités sur lesquelles le Bureau fait des tabulations séparées: Montréal, Québec, Toronto, Hamilton, Ottawa, Windsor et les autres villes avoisinantes de la frontière, Winnipeg et Vancouver—montrent toutes une activité accélérée. Les gains se comparent favorablement au début qu'il y avait dans tous ces centres excepté Winnipeg, au commencement de juillet 1932.

NOTRE DOLLAR A 93 1-4

Les cours des changes à midi étaient les suivants:

La livre sterling cotait à Montréal 4.90 1-2.

La livre sterling cotait à New-York, 4.56 3-4.

Le dollar canadien cotait à Paris 16.99 francs.

Le dollar canadien cotiat à New-York, 93 1-4.

Le dollar américain à Montréal 107 1-4.

Le dollar américain à Paris, 18.64 francs.

BANQUE DE FRANCE

PARIS, 27. — Le rapport de la Banque de France, pour cette semaine, indique les changements suivants, en francs:

Or, augmentation 150,000,000;

Billets escomptés au pays, diminution 2,000,000;

Billets escomptés au pays, diminution 94,000,000;

Avances, diminution 6,000,000;

Circulation, diminution 963,000,000;

Comptes courants, augmentation 1,153,000,000;

Le taux de réescompte est de 2 1-2 pour cent.

En avril les producteurs canadiens d'amiante ont expédié 8,168 tonnes d'amiacte comparativement à 5,455 tonnes en mars et 9,561 tonnes en avril 1932. La production canadienne des quatre premiers mois de 1933 est de 25,056 tonnes comparativement à 36,967, les quatre premiers mois de 1932.

Gains sensationnels du blé.

CHICAGO, 27. — Le blé accuse de nouveau des gains sensationnels sur le marché de cette ville aujourd'hui et les options se hissaient de 7 cts par boisseau ce matin, soit des avances de 14 cts depuis 2 jours. L'option de mai cotait $1.14, soit 14 1-8 et de plus par boisseaux que lors du bas niveau touché lors de la récente réaction.

BOURSE de NEW YORK

Wall Street se comporte bien sous la direction des ferroviaires. — Lancement d'un emprunt de $1,000,000,000.— Ferme position technique du marché. — Gains modérés cependant. — Léger recul du franc français. — Activités restreintes.

NEW-YORK, 27. — (Ouverture de Wall Street).—Les stocks étaient fermes à l'ouverture sur le grand marché américain. Les titres suivants accusaient des gains variant entre quelques fractions et un point: U. S. Steel, Celanese, United Aircraft, Allied Chemical, U. S. Smelting, American Can, Commercial Solvents et Illinois Central, Chesapeake and Ohio gagnait un point.

Le renouvellement des prêts à vue se fit à 1 p.c.

Les rapports ferroviaires du mois de juin indiquent un trafic plus considérable et des réductions dans les dépenses. Les comparaisons avec juin 1932 sont excellentes.

Le rapport voulant que Washington considère le flottement d'un emprunt de $1,000,000,000 a soulevé un vif intérêt parmi la communauté spéculative. C'est une preuve que le Trésor considère le marché comme pouvant absorber une telle émission.

Les courtiers admettent que la position technique du marché est meilleure, à la suite de la violente réaction de la semaine dernière. Les prêts aux courtiers accuseront une forte diminution dans le rapport de cette semaine. Le franc français baissait de .06 ct, ce matin à 5.37 cts.

La liste était à la hausse. A mesure que la séance avançait sous la direction des ferroviaires. Les spécialités et les titres de "boissons" étaient aussi fort actifs.

SUR LE CURB

Cours fournis par GARNEAU & OSTIGUY, agents de change, membres de la Bourse et du Curb de Montréal.

Ventes de 10 h. à 11 h.

Brew. & Dist Vancouver—25 à 2.65, 100 à 2.65, 100 à 2.70, 100 à 2.65, 100 à 2.75, 200 à 2.75.

Beauharnois—20 à 6¼, 50 à 6¼, 50 à 6¼, 5 à 6¼, 25 à 6¼.

Can. Malting—5 à 32, 5 à 32½.

Dist. Corp Seagram—25 à 25.35 à 25, 25 à 25, 25 à 25.

H. Walker—30 à 36, 20 à 36, 50 à 35¾, 10 à 36, 50 à 36¼, 5 à 36.

Imp. Tobacco—40 à 10¼, 25 à 10⅛.

B. A. Oil—25 à 14¼, 60 à 14¼.

Imperial Oil—25 à 14, 10 à 14, 10 à 14⅛, 4 à 14, 25 à 14⅛.

Int. Petroleum—10 à 18½.

Brew Corp—25 à 6½.

Melchers—25 à 15½, 60 à 15½, 15 à 15½, 25 à 15, 45 à 16, 50 à 16, 50 à 16.

Noranda—25 à 34.50, 10 à 34.50.

Stadacona—1000 à 6, 200 à 6.

Abitibi priv—30 à 6.

Home Oil—10 à 2.80, 10 à 2.85.

Siscoe—200 à 1.67, 100 à 1.67, 100 à 1.67, 200 à 1.67, 100 à 1.67, 100 à 1.65.

Cons. Paper—200 à 4, 200 à 4.

Parkhill—100 à 24.

Catelli—5 à 1.75.

Regent Knitting—15 à 4¼, 75 à 4¼.

S. P. Power priv—4 à 85½.

Brew Corp priv—15 à 12½.

Ass. Oil—100 à 50, 300 à 50, 200 à 50, 120 à 50, 200 à 45, 25 à 55.

David & Frère—5 à 1, 140 à 1.

Melchers B—10 à 11.

Thrift Stores—5 à 12.

Normont—300 à 37.

Macassa—100 à 70.

Don Roupn—1700 à 2½, 100 à 2.

Read Authier—1000 à 45½.

Wainwell—1000 à 4, 100 à 5, 200 à 4¼.

Duparquet—2000 à 2¼.

Sherritt—100 à 1.68.

VENTES DE 11 A 12.30

Brew. & Dist—100 à 2.70.

B. A. Oil—45 à 14¼, 25 à 14¼.

Melchers A—15 à 15¼, 5 à 15¼, 5 à 10, 25 à 10, 15 à 16, 55 à 10, 5 à 16, 5 à 10, 10 à 10.

Noranda—25 à 34.75, 15 à 35.00, 175 à 35.00, 10 à 34.90.

Beauharnois—5 à 6¼, 5 à 6¼, 35 à 6¼, 25 à 6¼, 25 à 6¼.

Imperial Oil—25 à 14¼, 10 à 14, 10 à 14¼, 5 à 14, 30 à 14¼, 75 à 14¼.

Lake Shore—10 à 46.00.

Siscoe—100 à 1.67, 500 à 1.67, 1310 à 1.68, 300 à 1.70, 100 à 1.69, 450 à 1.70, 100 à 1.70, 100 à 1.70.

Seagram—25 à 25.

Int. Pete—20 à 18, 100 à 18¼.

Brew Corp—20 à 6½.

Big Missouri—1000 à 23.

Stadacona—3000 à 6.

Cons. Paper—15 à 3¼, 25 à 4.

Parkhill—1000 à 23.

Abitibi—75 à 2¼.

Regent Knitting—70 à 4¼.

R. Mitchell—5 à 11, 35 à 11, 25 à 1150, 35 à 11¼, 15 à 12, 10 à 12.

Price—50 à 2¼, 600 à 2¼, 100 à 2½, 30 à 2½.

Ford—90 à 16.

HomeOil—75 à 2.60, 25 à 2.75, 100 à 2.70, 6 à 2.50, 10 à 2.75, 100 à 2.50, 100 à 2.05, 50 à 2.60, 100 à 2.50, 100 à 2.50, 50 à 2.50, Ass. Oil—100 à 45, 100 à 45, 50 à 45, 50 à 45, 50 à 50, 50 à 50, 100 à 45.

Falconbridge—100 à 4.00.

Price priv—115 à 7.

Melchers B—40 à 10½, 20 à 10½.

Wainwell—800 à 4½, 1100 à 4¾.

F. B. C.—25 à 14.

Read Authier—200 à 46, 100 à 45.

Foreign Investment—50 à 9.

Sherritt—200 à 1.64, 200 à 1.64.

Kirkland Premier—300 à 2½.

Néon—200 à 1.00.

PRIX DES GRAINS

Voici un tableau donnant les prix des grains ce matin, fourni à "La Patrie", par la firme de courtage THOMSON & McKINNON, membres de la Bourse de New-York et membres du Chicago Board of Trade. Edifice Banque Royale.

Blé—	P. A.	Ouv.	Haut	Bas	11 h.
Mai	90½	93	95¼	92	95¼
Juillet	83½	85½	87	85	87¼
Octobre	85¼	87	89½	86	89½
Décem.	87½	89	91	88	91½
Avoine—					
Juillet	41¾	43	44½	43	44½
Octobre	42¾	44	46¼	43	46
Décem.	43¼	45	46½	44¼	46½
Orge—					
Juillet	53¾	54¾	56¼	54¾	56¼
Octobre	56¼	56¾	58¼	56¼	59
Décem.	57½	58	59¾	57½	59¾
Seigle—					
Juillet	60¼	61½	62½	61	62¼
Octobre	62½	63½	65	63¼	65
Décem.	64¼	65¼	66¼	65½	66¼
Lin—					
Juillet	155¾	161	162½	161	162½
Octobre	155	161	166	161	165
Décem.	155	158	162½	158	163
CHICAGO					
Blé—					
Mai	107½	113	..	..	114 5/8
Juillet	98½	102	..	..	103½
Septem.	99½	104	..	..	104½
Décem.	103	107½	..	..	107¾
Maïs—					
Mai	68½	72½	..	..	71¼
Juillet	53½	56	..	..	56
Septem.	57½	59	..	..	60
Décem.	63	66½	..	..	65¾
Avoine—					
Mai	49½	53¼	..	..	52½
Juillet	40¾		..	..	
Septem.	41¾	44½	..	..	44
Décem.	45¾	49	..	..	48
Seigle—					
Mai	88½	94	..	..	93
Juillet	74		..	..	
Septem.	76½	82	..	..	81¾
Décem.	82¾	86½	..	..	87

BANQUE D'ANGLETERRE

LONDRES, 27—Le rapport hebdomadaire de la Banque d'Angleterre, pour cette semaine, indique les changements suivants, en livres sterling:

Réserve totale, augmentation 334,000;

Circulation, diminution 184,000;

Encaisse métallique, augmentation 150,000;

Autres valeurs, diminution 1,-615,000;

Dépôts publics, diminution, 4,-915,000;

Autres dépôts, augmentation 4,-806,000;

Billets réserves, augmentation 612,000;

Valeurs du gouvernement, augmentation 1,005,000.

La proportion de la réserve de cette banque, par rapport à son passif, est de 43.51 pour cent, comparativement à 43.19, il y a une semaine.

Le taux de réescompte est de 2 pour cent.

OPINIONS DE COURTIERS

FORGET & FORGET: La tenue du marché hier assure de nouveau une hausse modérée des prix.

Transactions à la Bourse de Montréal

Cours de la matinée d'aujourd'HUI, JEUDI, 27 JUILLET 1933
Cours fournis par L.-G. BEAUBIEN & CIE 84, rue Notre-Dame Ouest

Valeurs	Ouv.	Haut	Bas	Midi
B. C. Packers	6¼	..	..	..
Brazilian	15¼	15¼	15	15
Can. Celanese	20	..	..	..
do priv	100½	..	..	..
B. C. Power A	26	..	..	..
Bruck Silk	16½	16½	16¼	16¼
Can Cement pr	40	..	..	..
Can. N. Power	15½	..	..	..
Can. Bronze	20	..	..	..
Can. Car	10	..	..	..
C. G Elec priv	58½	..	..	..
Can. In Alco	19	19	18½	18¾
do B	17	..	..	..
Can. Pacific	18	..	..	..
Cockshutt	10¼	..	..	..
Con. Smelting	129¾	130	129¼	130
Dom. Bridge	30¾	..	..	..
Dom. Glass	84	..	..	..
Dom. Steel B	3¾	..	..	..
Dom. Textile	65	..	..	..
Dryden	6	..	..	..
Gen. S. Wares	5	..	..	..
Ham. Bridge	8½	..	..	..
Int. Nickel	20.40	20.60	20.25	20.40
Lake of Woods	14¼	..	..	..
Massey Harris	7½	7¾	7½	7¾
McColl-Front.	13½	..	..	..
Mont. Power	38	38	37¼	38
Nat. Breweries	26	26	25¾	25¾
Nat. Steel Car	15½	..	..	..
St. Law. Corp	3¾	..	..	..
Shawinigan	19½	20	19½	19¾
Steel of Can.	29	..	..	..
do priv	32	..	..	..
Winn. Electric	4	..	..	..
Obligations—				
V. L. 1934	101.35	..	..	..
Mont. Power	46	..	..	..
Mont. Tramway	81	..	..	..
Banques—				
Commerce	158	..	..	..

Ventes totales à midi 12,268 actions.

Transactions à la Bourse de New-York

Cours de la matinée d'aujourd'HUI, JEUDI, 27 JUILLET 1933
Cours fournis par la maison GEOFFRION & RAINVILLE, 2235, rue Notre-Dame Ouest

Valeurs	Ouv.	Haut	Bas	Midi
Allied Chem	117¼	117¼	117¼	117¼
Am. Can	85	..	..	..
Am. & F. P	13	13¼	13	13¼
Am. P. & Lt	13¾	..	..	..
Am. Smelting	36¾	37	36¾	37
Am. Water W	30¾	30½	30¾	30½
Am. T. & T	125¾	125½	125	125½
Anaconda	18¾	18¾	18¾	18¾
Atchison	63	..	..	..
At. Refining	24½	24½	24½	24½
Auburn Motors	56¼	56¼	56¼	56¼
Baldwin Loco	12½	12½	12½	12½
Balt. & Ohio	29½	29½	29½	29½
Beth. Steel	39	40	39	40
Can. Pacific	16¾	..	..	..
Com. Solvent	53¾	53¾	53¾	53¾
Ch. R. Island	7	7	7	7
Chrysler	34½	34¾	34½	34¾
Coca Cola	98¼	..	..	..
Columbia Gas	21	21½	21	21½
Con. Gas N. Y	54¼	54¾	54¼	54¾
Con. Can	61½	..	..	..
Corn Products	80	80½	80	80¼
Com. Southern	4	4¼	4	4¼
DuPont	12½	..	..	..
El. P. & Lt	10½	..	..	..
Gen. Foods	37½	37½	37½	37½
Gen. Motors	30½	..	..	..
Gillette	14½	..	..	..
Gen. Electric	24½	24½	24½	24½
Gen. Ry. Sig	36¾	36¾	36¾	36¾
Int. T. & T	15¾	15¾	15½	15½
Johns Manville

Transactions à la Bourse de Montréal

Cours de la journe d'hier, Mercredi 26 Juillet 1933

Cours fournis par L.-G. Beaubien & Cie., 84, Notre-Dame Ouest

Ventes	Valeurs	Ouv.	Haut	Bas	Dern. vente	Change-ment	—Clôture— Offre	Dem.
15	Agnew-Surpas	8	..	..	..	..	8½	8½
5	Alberta Grain	7	..	..	..	..	7	9
835	Bathurst	5½	6	5½	6	+ ½	5½	6
31	Bell Telephon	114	114	114	114	..	110	..
2,290	Brazilian	15	15½	14½	15½	+ ½	15½	15½
1,015	B. C. Packers	8½	8½	8½	8½	inch.	8½	8½
50	B. C. Power	26½	26½	26½	26½	+ ½	26½	26¾
50	do B	8½	8½	8½	8½	..	..	..
855	Bruck Silk	16	16	16	16	inch.	16	16¼
95	*Can. Bronze	19	19	19	19	inch.	19½	..
590	Can. Car	9½	10	9½	10	+1	9½	10
265	do priv	18	18	18	18	inch.	17¾	18
135	Can. Celanese	19	19	19	19	—1½	18½	20
210	do priv	100½	100½	100½	100½	+ ½	..	100½
810	Can. Cement	9½	9½	9½	9½	inch.	9½	9¾
45	do priv	40	40	40	40	—1¼	40	41
5	Can. Convert	29	..	..	..	..	..	35
5	Can. Cottons	35	..	..	..	..	33½	..
10	C. G. Elec pr	56½	..	..	..	..	56½	..
6,685	Can. In. Alco	17½	19	16½	19	+2¼	18½	19
1,025	do B	15½	17	15	17	+1	17	..
60	Can. N. Power	16	16	16	16	+ ½	15½	16
665	Can. Pacific	17½	17¾	17½	17½	— ¼	17½	17¾
15	Can. S'mship	2¾	..	..	..	..	2¾	3
25	do priv	6¾	6¾	6¾	6¾	— ¼	..	6¾
150	Cockshutt	11	11	11	11	inch.	10¼	10¾
310	Con. Smelting	126	128	126	128	+ 3	128	130
643	Dom. Bridge	30	30½	30	30½	+ ½	30½	30¾
25	Dom. Glass	84	84	84	84	+2	84½	84¾
920	Dom. Steel B	4	4	4	4	..	3¾	4
825	Dom. Textile	64	65	64	65	+3	64½	67
75	Dryden	5½	5½	5½	5½	— ½	5½	6
20	East. Dairies	5½	..	..	..	..	5½	6
10	Foundation	10	..	..	..	..	..	10
820	Gen. S. Wares	5	5	5	5	— ½	4½	5
5	Goodyear pr	108	..	..	..	..	105	108
35	Hurd	13½	13½	13½	13½	inch.	13	13½
165	Gypsum	5½	5½	5½	5½	— ½	..	5½
25	Ham. Bridge	9	9	9	9	inch.	8½	9
120	Hollinger	9 90	10 00	9 90	9 90	..	9 90	10 00
4,670	Int. Nickel	19.00	20.50	19.00	20.50	+1.70	20.45	20.50
20	Int. Power	3	..	..	..	..	3	4½
83	L. of Woods	14	14	14	14	— ½	14	15
430	Massey Harris	8	8	7½	7½	— ½	7½	7
295	McColl-Front	13½	13½	13½	13½	inch.	13½	13¾
3,294	*Mont. Power	38¼	38¼	37¾	38	inch.	37¾	38
35	M. Tramways	96	100	96	100	..	96	100
283	Nat. Breweries	25½	25½	25½	25½	inch.	25½	26
60	Nat. St. Car	16	16	16	16	inch.	15½	16
1	Ogilvie	200	..	..	..	..	195	200
65	Penmans	46	46	46	46	—1	45	46
178	Power Corp	12½	12½	12½	12½	+ ½	12½	13
55	*Quebec Power	21	21	21	21	+ ¼	21	21¼
1,050	*Shawinigan	19½	20	19¾	19¾	+ ¼	19½	19¾
10	Sh.-Williams	15½	..	..	..	..	..	15½
10	Sou. C. Power	16	..	..	..	..	..	17½
170	St. Law. Corp	3½	3¾	3½	3¾	+ ¼	3¾	4
75	do priv	9	9	9	9	inch.	9	9½
110	S. L. Paper pr	18	18	18	18	+1	18	20
20	*Steel of Can	29½	29½	29	29½	..	..	..
40	Winn. Electric	4	4	4	4	inch.	3½	4½

—BANQUES—

2	Canadienne	148½	..	..	..	..	..	..
2	Commerce	157	..	..	..	..	157½	..
10	Montréal	211	211	211	211	—8	211	213
51	Nouv.-Ecosse	275	275	275	275	—3	..	276
30	Royale	163½	163½	163½	163½	—1½	163½	165

—OBLIGATIONS—

$8,950	Power Debs	45½	46	45½	46	+ ½	46	47

*Ex dividende ‡Nouveau haut eNouveau bas

—VENTES TOTALES—

	Hier	Mardi	L'an dernier
Actions	25,558	50,591	14,106
Obligations	$18,950	$14,850	$131,850

Obligations Canadiennes

Cours fournis par la maison WOOD, GUNDY & COMPANY, Edifice Banque Royale.

DOMINION DU CANADA

5 ½ Nov. 1933	100 20	100 50
5 ½ Nov. 1934	101 20	101 50
4 Oct. 1935	100 00	100 50
5 Nov. 1936	102 75	103 25
4½ Mars 1937	106 00	108 00
4½ Déc. 1937	108 25	109 00
4½ Sept. 1940	100 75	101 50
5 Nov. 1941	103 25	104 00
5 Oct. 1943	103 25	104 00
4½ Oct. 1944	100 25	101 00
4½ Fév. 1946	100 25	101 00
4 Oct. 1955	93 75	94 50
4½ Nov. 1956	99 50	100 25
4½ Nov. 1957	99 50	100 25
4½ Nov. 1958	99 50	100 00
4½ Nov. 1959	100 00	100 50
4 Oct. 1960	92 00	94 00

GARANTIE DU DOMINION

C.N.R. 1931	100 75	101 50
C.N.R. 1944	100 25	101 00
C.N.R. 1956	100 25	101 50
C.N.R. 1957	100 25	101 00
C.N.R. 1935	100 25	101 00
C.N.R. 1945	104 00	104 75
C.N.R. 1934	101 75	104 50
C.N.R. 1933	103 25	107 00
C.N.R. 1970	103 25	107 00
C.N.S.R. 1955	105 75	..
Port de Montréal 1969	105 50	..

PROVINCIALES ET MUNICIPALES

Nouveau-Brunswick	100 50	101 25
Nouvelle-Ecosse	98 00	99 00
Ontario 1950	98 00	98 75
Québec 1941	100 00	101 00
Ville de Montréal 1945	100 25	101 00

CORPORATIONS

Beauharnois 1959	50 00	52 00
Bell Telephone	103 00	105 00
B. C. Power 1960	88 00	88 00
B. C. Power 1960	94 00	96 00
Can. Cement 1947	77 00	79 00
C. P. R. 1942	114 00	116 00
C P R 1944	85 50	87 50
Dom. Tar & Chem	74 00	..
Can. Steamships 1941	25 00	28 00
Gatineau Power 1956	80 50	82 50
Howard Smith 1953	74 00	78 00
Montreal Coke	99 00	101 00
Mont. Power 1970	105 75	107 25
Mont. Power 1951	103 50	106 00
Mont. Tramways 1941	96 00	98 00
Mont. Tramways 1955	79 00	81 02
Shawinigan 1947	93 00	95 00
Shawinigan 1970	85 25	85 20
Shawinigan 1970	77 00	80 00

INVESTMENT TRUST

Cours fournis par la maison SENKS, GWYNNES & CO., LTD.

Valeurs	Offre	Dem
Amer. Composite Shares	3½	4½
Amer. Founders Corp	1¼	1½
British Type Investors	70	85
Canada America Trust	3½	4
Canadian Gold Trust	6 00	7½
Can. Int. Trustee Shares	4½	5
Canadian Investment Fund	3 20	3 35
Diversified Trustee C	2 90	3 05
Diversified Trustee D	4¼	5¼
Federated Capital	..	..
First All Canadian	9 15	9 90
Fundamental Trust A	4½	5
Fundamental Trust B	3¾	4¼
Grouped Income Shares	4 01	..
Independence Trust Shares	2 05	2 30
Insuranshares Certificates	2½	..
Investors Trustee Shares	4 80	..
Low Priced Shares	5	..
National Bond & Share	34½	36
Supervised Shares	1 35	1 47
United Gold Equities	1 85	2 05
Nation Wide Securities B	4 20	..
do Voting Trust	..	12½
New York Bank Trust	3	3½
United Fixed Shares Y	2	..
United Insurance Trust F	2¼	..
United N. Y. Bank C-3	4	..
United Oil Trust Shares H	5	..
U. S. Elec. Lt. & P. B	3½	..
do Voting	..	14½
Quarterley Income	1 30	1 40

Distributors' Group—

North America Trust Shares	2 89	3 45
do WIGS	2 25	..
Cumulative Trust Shares	4 67	..

American Depositer—

New Corporate Trust Acc	2 78	2 86
do Distrub	2 78	2.86
Five Year Fixed Trust	2 90	..
Old Corporate Trust	3.25	3.40

INDUSTRIE LAITIERE

Il y avait 2,734 fabriques de produits laitiers en exploitation au cours de 1932, dont 1,219 beurreries, 1,172 fromageries, 317 beurreries-fromageries et 26 fabriques de lait concentré. Le total accuse une augmentation de 32 sur l'année précédente.

La valeur de la production se chiffre par $56,306,474, contre $104,497,400 en 1931.

Province de Québec.
District de Montréal.
No A-114971

COUR SUPERIEURE

QUARTO LAICI, journalier, de la Cité de Montréal, dûment autorisé à poursuivre en justice **in forma pauperis**, par jugement de cette Cour en date du 20 juin, 1933,

Demandeur,

VS

ANTONIO RICCUCCI, autrefois de la Cité et du District de Montréal, et résidant actuellement en Italie,

Défendeur.

Il est ordonné au Défendeur de comparaître dans le mois.

Montréal, 27 juillet, 1933.

J. B. CARBONNEAU,
D.P.C.S.

Beaulieu, Gadbois & Dufresne,
Procureurs du Demandeur.

RENDEMENT DES VALEURS

**Service FORGET & FORGET
Agents de Change
51, rue St-Jacques, ouest.**

Valeurs	Taux	Prix	Rend
Bell Telephone	6.00	112	5.36
B. A. Oil	.80	14	5.71
B. C. Power A	2.00	25½	7.84
Bldg. Products	1.00	17	5.88
Can. Bronze priv	7.00	100	7.00
Can. Car priv	1.75	18	9.72
Can. Converters	2.00	35	5.77
Can. G. Elec priv	3.50	56	6.25
Can. In. Elec priv	6.00	82	7.31
Can. Malting	1.50	30	5.00
Dom. Bridge	2.00	30	6.66
Dom. Glass	5.00	80	6.25
do priv	7.00	108	6.48
Dom. Textile	4.00	62	6.45
do priv	7.00	108	6.48
Goodyear priv	7.00	105	6.66
Gurd Chas	.60	12½	4.80
Hollinger	.65	10.00	6.50
Imperial Oil	.50	14	3.57
Imperial Tobacco	52½	10	5.25
Int. Petroleum	1.06	17½	5.78
McColl-Frontenac	.60	12½	4.80
Mont. Cottons priv	7.00	62	11.29
Mont. Power	1.50	38	3.95
Mont. Tramways	8.00	100	8.00
Nat. Breweries	1.50	25½	6.27
do priv	1.75	30	5.84
Ogilvie	8.00	200	4.00
do priv	7.00	120	5.83
Ottawa Power	6.00	90	6.67
Penmans	3.00	45	6.67
do priv	6.00	81½	7.37
Power Corp priv	6.00	60	10.00
Quebec Power	1.00	20	5.00
Shawinigan	.50	19½	2.56
Sou. Can. Power	1.00	16	6.25
do priv	6.00	81	7.41
Steel of Canada	1.20	28¾	4.17
do priv	1.75	32	5.47
Tuckett priv	7.00	112	6.25

Banques—

Commerce	8.00	155	5.16
Montréal	8.00	200	4.00
Nouvelle-Ecosse	12.00	275	4.37
Royale	8.00	160	5.00

VENTES IMMOBILIERES

On a enregistré hier 14 ventes, dont 8 de $2,000 et plus, pour la somme totale de $47,432. En voici la liste:

Quartier Ahuntsic. — Rue Christophe Colomb. Bât. 7147 à 7231. Lot No 488-806. Terrain 25 x 130 pieds. Dame O. Petit vend à The Prudential Insurance Co. of American, $1,-360. J. H. R. Messier, notaire — 1933.

Cité de Verdun. — Avenue Moffat. Bât. 435, 127. Lot No 4679-367. Terrain 25 x 75 pieds. V. Lamarre et al trustees vend à The Prudential Insurance Co. of American, $1,-860. J. H. R. Messier, notaire — 1933.

Rue Gordon. Bât. 62 à 72. Lot No ptie. 4624a, ptie 4625-12. Terrain 38 1-2 x 122 pds. Le Shérif de Montréal vend à The Trust and Loan Co, $2,000. — 1933.

Quartier Rose mont. — 49e Avenue. Vacant. Lot No 188-1488. Terrain 30 x 90 pds. J. Shakotsky vend à W. Ramanauskes, $30. E. H. Léveillé, notaire, 1933.

Quartier Saint-Denis. — Rue Fabre. Bât: Lot No 382-74, 77. Terrain 30 x 108 pds. Le Shérif de Montréal vend à E. Benoit, $400. — 1933.

Quartier Saint-Edouard. — Rue Châteaubriand. Bât. 6887 à 6891. Lot No 7-963, 984. Terrain 50 x 110 pds. La Succession O. St-Jean vend à J. O. St-Jean, $4,250. J. H. R. Messier, notaire, 1933.

Quartier Saint-Henri. — Rue St-Jacques Ouest. Bât. 4595 à 4605. Lot No 1639-2, 3 ptie 1. P. Bédard vend à E. Gougeon, $12,000. E. Cholette, notaire, 1933.

Quartier Saint-Jacques. — Rue St-Denis. Bât. 1526. Lot No 422-13. H. A. Saliba vend à A. Bédard, $4,-600. A. Brien, notaire, 1933.

Quartier Saint-Michel. — Rue Waverly. Bât. 6947. Lot No 1-2 de 11-711. Terrain 25 x 80 pds. B. Bibeau vend à L. Kovachik $1,00 et autres considérations. E. St-Denis, notaire, 1933.

Village de Sainte-Geneviève. — Rue Lachapelle. Vacant. Lot No 69. Terrain arp. en front. Le Village de Sainte-Geneviève vend à J. A. Chauret, $151. G. Boileau, notaire, 1933.

Ville Pointe-Claire. — Avenue Bayview. Vacant. Lot No 49-235. Terrain 50 x 107 1-2 pds. J. L. Eaves vend à W. J. Burns, $480. W. B. S. Reddy, notaire, 1933.

Avenue Pointe-Claire. Vacant Lot No 4-138. Terrain 4,600 pds en super. La Ville Pointe-Claire vend à E. McBrine, $150. E. Godin, notaire, 1933.

Quartier Villeray. — Rue St-Hubert. Bât. 8012 à 8016. Lot No 2620-50. Terrain 25 x 71 pds. La Société Coopérative de Frais Funéraires vend à L. G. Gagné, $5,000. A. Courtois, notaire, 1933.

Ville Saint-Laurent. — Rue Ouimet. Bât. 50. Lot No 409-13. Terrain 40 x 112 pds. J. Durivage vend à A. A. Hofer, $2,300. G. P. Laurin, notaire, 1933.

La récolte du sucre dans les Barbades serait de 116,667 tonnes d'après le rapport qui vient d'être publié aujourd'hui.

Transactions à la Bourse de New-York

Cote de la journée de Mercredi 26 Juillet 1933

Cours fournis par JENNS GWYNNE & CO.

FERMETURE D'HIER

Valeurs	Ouv.	Haut	Bas	Clôture
Adams Express	9½	9¼	9½	9½
Air Reduction	88	90	87½	90
Allegheny	5½	5¾	5¼	5½
Allied Chem	114⅝	117⅝	114	117⅝
Allis Chalmers	17⅝	18⅝	17⅝	18⅝
Amerada	35¾	36	33¾	33⅞
Am. Ag. Chem	26	26	26	26
Am. Bank Note	21½	23	21	23
Am. B. Sugar	12⅝	12⅝	11⅝	12⅛
Am. Brake Shoe	31½	32	31½	32
Am. Can	83⅛	86⅛	83⅛	85
Am. Car & Fy	26½	27	26	27
Am. Chicle	46½	46⅛	46	46
Am C Alcohol	39½	41⅞	39⅛	42⅝
Am. & F P	12⅝	13	12⅝	13
Am. Home Prod	35⅞	36	35¼	35⅝
Am. Ia. Corp	9⅝	9⅝	9⅛	9⅛
Am. Ice	11⅝	11⅝	10⅝	11⅛
Am. Locomotive	25⅝	26⅜	25⅛	26⅛
Am. M. & Fy	16⅛	16⅛	16	16⅝
Am. Metals	18½	19⅝	17⅝	18⅝
Am. P. & Lt	13⅝	14⅝	13	14
Am. Radiator	15⅛	15½	14⅝	15⅛
Am. R. Mills	19⅝	19⅝	18½	19⅝
Am. Smelting	34⅝	36⅛	33⅝	36⅛
Am. S. Fdries	20	20⅛	20	20⅛
Am. Sugar	62⅛	62⅝	61	62⅛
Am. Sugartrs	19	19½	19	19
Am. T. & T	123	124⅞	121½	124⅛
Am Tobacco	81⅛	82	81⅛	81⅛
do B	84	85	84	85
Am. Water W	29	30½	29	30⅛
Am. Woollen	12	12⅝	11⅞	12½
do priv	47	47⅞	47	47½
Am. Zinc	8½	8½	8	8⅛
Anaconda	17	18⅛	17	18⅛
Anchor Cap	23½	25	23⅜	24½
Armour A	5⅝	5⅝	5⅝	5⅝
do B	3⅝	3⅝	3⅝	3⅝
Ass. Dry Goods	14	14	14	14
Atchison	62	62½	60	61½
At. C. Line	44½	45⅝	44	45
At. Refining	24	24⅝	23⅝	24⅛
Auburn Motors	52½	57	52½	56⅝
Aviation Corp	10⅜	10⅞	10⅛	10⅝
Baldwin Loco	12⅞	12⅞	12	12⅜
Bat. & Ohio	29	29	27⅝	29
Barnsdall	8⅝	9	8⅝	9
Bendix	16	16⅝	15⅝	16
Best & Co	26½	26⅝	26¼	26⅝
Beth. Steel	37	38	36½	38
Bohn Alum	37½	39	36¾	39
Bordens Co	33	33½	32⅝	33⅛
Briggs Mfg	10	10⅜	9⅝	10⅜
Br. mac. Tran	31	33⅛	30⅝	31⅞
Br. Union Gas	83	83	83	83
Bruns. Balke	11⅛	11⅛	11	11
Bucyrus priv	12	12⅜	12	12⅛
Burroughs	16⅞	16⅞	15⅞	16⅛
Byers A. M	29½	31½	28⅝	31⅛
Cal. Packers	27½	28	26¾	28
C. & Hecla	6½	..	..	7⅛
Canada Dry	29½	30	28⅛	29⅝
Can. Pacific	16⅝	17	16⅛	17
Case J I	66½	70	66½	69¾
Caterpillar	20⅝	22⅝	20⅝	21⅝
Celanese Corp	38⅝	39⅝	38	39⅛
Cerro de Pasco	30⅝	34⅝	29⅝	33⅞
Ches. Corp	41	48	40⅝	41⅜
Ches. & Ohio	42⅝	43⅝	41⅝	42⅝
Ch. M. & St-P	9⅝	10⅛	9⅝	10⅛
do priv	13⅞	16⅛	13⅝	15⅝
Ch. R. Island	7⅞	7⅞	6⅝	6⅞
Ch. North West	11½	12	11½	11⅝
Chrysler	31	33⅝	30⅝	33⅛
Coca Cola	98½	95	98½	98
Collins Al. man	14	15⅝	14	15⅝
Colorado Fuel	11⅛	11⅞	10⅝	10⅞
Columbia Car	49½	52	49	52
Col mbia Gas	21	21½	20⅝	21⅛
Com. Southern	4	4⅜	4	4
Com. Solvent	31⅛	33⅝	30½	32⅝
Congoleum	20⅝	20⅞	19⅝	20⅛
Cong. Cigars	15	15	15	15
Cons. Cigars	10⅝	11	9⅝	10
Con Gas	54⅞	54⅞	53	53⅛
Cons. Oil	11⅜	11⅝	11⅛	11⅜
Con. Baking A	11⅛	11⅞	11⅛	11⅝
do B	2½	2½	2⅜	2⅜
Con. Can	59½	59¾	59½	59½
Con. D. Fibre	12⅝	12⅝	12⅝	12⅝
Con. Insurance	29	29⅜	29	29
Con. Oil	15⅛	15⅞	14⅝	15
Corn Products	72	75⅛	71⅝	74⅝
Coty Inc	5⅝	5⅝	5⅝	5⅝
Crown Cork	41⅞	44⅞	41⅞	44⅛
Cuba Co	2½	2⅝	2½	2⅝
C. Am. Sugar	7⅛	7⅞	7⅛	7⅞
Curtiss Wright	3⅛	3⅜	3⅛	3⅜
do A	5⅛	5⅜	5⅛	5⅜
D. & Hudson	71⅝	72½	71½	72⅝
Detroit Edison	80	83	80	83½
Diamond Match	24	24	24	24½
Deme Mines	30½	32½	30½	32½
Dom Stores	20½	20½	20½	20½
Douglas Aircraft	13½	13⅝	13½	13⅝
Drug Inc	48½	50¼	48½	49¾
Du Pont	70½	72⅝	69⅝	72
Eastman Kodak	77	77½	76½	77
Eaton Axle	12⅜	12⅝	11⅝	12⅜
El. Auto Lite	18½	19⅝	18¼	19¼
El. P. & Lt	10⅝	10⅝	10	10⅜
Eng. P. Serv	8⅞	9	8⅞	9
Erie Railroad	22	23⅛	22	23
do 1er priv	25⅜	25⅝	25⅛	25⅝
First N. Stores	62¾	62¾	62¼	62¾
Foster Wheeler	14⅞	16	14¾	16
Foundation Co	14⅝	15¼	14¾	15
Fox Film	3⅞	4⅛	3	3
Freeport Texas	37⅛	38⅝	37⅛	38⅝
Gen. Asphalt	18⅝	19⅞	18⅝	19⅜
Gen. A. Tank	35⅝	36	34⅞	35⅞
Gen. Baking	15¾	15⅝	15	15
Gen. Bronze	7	8	7	8
Gen. Cable	7	7½	7	7⅛
do A	14½	14⅝	14½	14⅝
Gen. Cigars	39½	40¾	39¾	40¾
Gen. Electric	23¾	24⅝	23¾	24⅝
Gen. Food	36½	37½	35¾	37½
Gen. Motors	29½	30¾	28⅞	30⅛
Gen Ry. Sig	34½	34⅝	33⅝	34⅝
Gen. Refract	13	13⅜	12⅝	12⅞
Gillette	14½	14⅝	14	14
Gliddes	15⅜	15⅝	15⅛	15⅝
Gold Dust	21⅝	22⅜	21	22
Goodrich	15	16⅜	14⅝	16⅜
Goodyear Tire	35⅜	37⅞	35⅜	37⅝
Gotham Silk	11⅝	11⅝	11⅜	11⅝
Graham Paige	3⅞	3⅞	3⅝	3⅝
Granby Mining	10⅞	12⅜	10⅝	11⅝
Gt. North. Ore	12⅝	13⅝	13⅝	13⅝
Gt North priv	26½	27	26	27
Gt. W. Sugar	31½	33	31½	32⅛
Grigsby Grunow	3	3⅛	3	3
Gulf S. Steel	28	28½	28	28
Hershey	57¾	57¾	57¾	57¾
Homestake Min	240	252	280	252
Houston Oil	24	25⅛	24	25⅛
do nouveau	5	5	5	5
Howe Sound	22⅝	24⅞	22⅝	24⅞
Hudson Motors	11⅞	12	11⅝	12
Hupp Motors	6¼	6⅜	6	6⅜
Il Cent Ry	6½	6⅝	6	6⅝
Il Cent Ry	44⅝	45⅛	43⅛	44
Ind. Rayon	61	65½	61	64⅝
Ingersoll Rand	58	58	55¾	58
Insp. Copper	7	7⅛	6⅞	7⅛
Int. R. Tran	7⅛	7⅛	7	7
Int. Carriers	6	6⅛	6	6⅛
Int. Harvester	35	35½	33⅝	35
Int. H. Elec. A	10⅛	10⅛	10	10⅛
Int. Nickel	17⅝	19⅛	17⅛	19⅛
Int. Paper priv	14	14⅜	14	14
do A	5½	6	5½	5½
do B	3½	3½	3½	3½
do C	2¼	2¼	2¼	2¾
Int. Salt	28	28	22½	22½
Int. Shoe	47¼	47¾	47¼	47¾
Int. T. & T	15¼	16	15	15⅝
Johns Manville	44	45½	43	45
Julius Kayser	14⅝	14⅝	13⅝	14⅛
Kan. C. South	18	18⅝	18	18⅝
Kelvinator	9½	10¼	9½	10⅝
Kenn. Copper	19½	21⅛	19½	21⅛
Kresge S. S	13⅞	14⅝	13½	14
Kroger Grocery	27⅛	27⅝	26⅝	27½
Lambert Co	32⅛	33½	32⅛	33⅛
Lehigh Valley	19½	20⅛	18⅝	19⅞
Lehman Corp	66½	69⅛	66½	68⅝
Lehn & Fink	19⅝	19⅝	19⅝	19⅝
L. Myers B	88	89	88	88
Liquid Carb	30½	32⅛	30½	31⅞
Loews Theatres	23⅛	24	23	24
Lorillard	20⅝	21⅛	20⅝	21
Louisville Gas	20⅛	20⅛	20⅛	20⅛
Louis. & Nash	58½	59	58½	58⅝
Mack Trucks	24½	26	24½	26
Macy Stores	53⅛	53⅝	53	53
Magma Copper	16⅝	16⅞	16⅛	16⅝
Mathieson	31½	33⅛	31½	33
May D. Stores	28	28	26	28
McIntyre	32	34½	31¼	34½
McKeesport	83	84½	83	84½
Miami Copper	6⅛	6⅛	6	6⅛
Mid. C. Pete	12½	12⅝	12	12⅛
M. K. & T	12⅜	12⅝	12⅛	12⅝
do priv	29	29⅜	28	29
Miss. Pacific	7⅛	7⅛	7	7⅛
do priv	9¾	9¾	9½	9⅝
Motor Wheel	8	8⅛	7⅞	8⅛
Mont. Ward	21½	22⅝	20⅞	22
Mullins Body	6⅜	6⅜	6	6⅜
Murray Corp	6	6	6	6
Nash Motors	20½	21⅝	20½	21⅝
Nat. Biscuit	84¾	88	83⅝	84
Nat. Cash Reg	18½	19½	17⅞	19
Nat. Dairy	20½	21⅜	20⅛	21
Nat. Dist	72½	75¾	71	75
Nat. P. & Lt	15⅝	16	15⅛	16
Nat. Supply	17	17	16⅝	16⅝
Nat. Surety	41	41	41	41
N. Y. Central	42¾	43⅛	41½	41⅝
N.Y. N. H	26	27	26	26
Noranda	32⅝	32⅝	32	32
North Am. Co	26

La Patrie

Tarif des annonces classifiées

Toutes annonces classifiées 15c par ligne agate si chargée et 12c par ligne agate si payée comptant sauf les annonces de position demandée lesquelles sont de 2c par ligne agate, coût minimum 15c. Caractère léger de demi-réclame de $ 18 pointe disponible pour toutes les classifications. L'espace blanc et le caractère de demi-réclame chargés au taux de la ligne agate régulière sur la base de l'espace réellement utilisé.

Les avis de naissances, décès, mariages, engagements, messes de requiem, services anniversaires, cartes de remerciements et avis In Memoriam chargés au taux uniforme de $1.00 par insertion.

Maximum, 150 mots.

Toutes les annonces reçues avant 11 a.m. seront publiées dans toutes les éditions, le même jour. Avis de décès reçus avant 12.30 p.m. pour publication le même jour.

Les bureaux pour la réception des annonces classifiées sont placés dans les principales pharmacies par tout le district de Montréal.

Toutes les annonces classifiées reçues par téléphone.

Appelez LAncaster 3121

Service des Petites Annonces

Les annonces classifiées sont acceptées de 8.30 a.m. à 6 p.m.

Taux pour contrat d'annonces classifiées sur demande.

AVIS SPECIAUX

PERSONNELS

Mlle ALINE, vous avez laissé vos gants ici, venez s'il vous plait les réclamer. Je serai chez moi à 2 h. p.m. dimanche et lundi. Charlie, 13, rue Lagauchetière Ouest. 129-4

EMPLOIS

HOMMES, GARÇONS, DEMANDES

CONCIERGE, trois personnes, doit faire ouvrage général dans logement quatre appts, pas salaire. 1093 Mentana. 129-4

CHANCE exceptionnelle à jeune homme sérieux avec $700.00 capital, position permanente dans club touristique et sportif aux Laurentides. Devra connaître un peu ouvrage bureau, aussi besoin menuisier et homme à tout faire, affaire sérieuse solidement établie. Références échangées, H. Lortie, Papineauville. 130-1

HOMME demandé dans les freins d'autos, avec références. Inutile de se présenter sans références. 4727 Bréboeuf. 129-4

VOYAGEUR demandé avec expérience dans le commerce huile à moteur. S'ad. à 2910 Hoyum. 129-4

FEMMES, FILLES, DEMANDEES

CUISINIERE avec références pour hôtel Vaudreuil Inn. Adresse 19 Craig Est. 129-4

FEMMES, filles demandées, pour travailler chez elles, doit nour échantillons. 0.30, 1173 Sanguinet. 129-4

FINISSEUSES d'expérience demandées pour manteaux de dames, ouvrage permanent. 6825 St-Laurent, CR. 7486. 129-4

SOLLICITEUSE pour vendre produits toilette. S'ad. samedi 2 à 4, 5155 Garnier. 129-4

POSITIONS DEMANDEES, HOMMES

CHAUFFEUR, mécanicien de char privé, bonnes références. S'adresser 8283, Lachine. 129-4

CHAUFFEUR privé, mécanicien. Pour informations, s'ad. 27, 15ème Avenue, Lachine. 129-4

CHAUFFEUR mécanicien, certifié et au technique, désire position garage, truck ou machine privée. 5567 St-Valier. DO. 7275. 129-4

COMPTABLE, 10 ans d'expérience, désire emploi dans commerce ou bureau. Bonnes références. Voir salaire. CA. 7112m. 129-4

COMPTABLE d'expérience prendrait petit contrat de comptabilité, jour ou soir. CHerrier 3527. 129-4

JEUNE homme bilingue, bien éduqué, désire emploi opérateur, automobile, salaire. HE. 1862. 129-4

JEUNE homme désire emploi chez privé, bonne apparence, sobre, honnête, avec références, donnera satisfaction. AM. 3593. 129-4

POSITIONS DEMANDEES, FEMMES

COUTURIER d'expérience pour dames, enfants, ira à domicile, journée ou mois, prix raisonnable. 5849 Poupart, CA. 6095. 129-4

COUTURIERE, réparations lingerie d'enfants, robes de couvent. HArbour 2091. 129-4

COUTURIERE dans robes, manteaux, costumes, réparations, bas prix. FAlk 2481. 129-4

COUTURIERE d'expérience, couture chez soi ou à la journée, prix bas. CAL. 4223F. 129-4

INSTITUTRICE d'expérience désire classe d'enseignement ou cours privés. ATl. 6490 ou 130 Quebec. 129-4

FILLE connaissant la coiffure, petit salaire pour expérience, deux langues. CRescent 5457. 129-4

FILLE finit ou prendrait à domicile, couture générale, reprisage. CA. 4012, 5725 Chabot. 129-4

FILLE âgée, recommandée, campagne, demande position, petit salaire. 1218 Laurier Est. 129-4

FILLE désire position immédiatement dans maison privée ou hôtel. AT. 5231. 129-4

FILLE campagne demande position maison privée, références. FAlk 1398. 129-4

GARDE-MALADE graduée, pour tous cas, prix modéré. CHerrier 6071. 129-4

A LOUER

MAISONS A LOUER

BERRI, 7414-16, 6 appts, moderne, avec système chauffage, ménage fait à neuf. S'ad. 3583 Dorton. AM. 4450. 129-4

CASGRAIN, 6733, près St-Zotique, 6 chambres, cour, $160, près Fairmont 4 chambres, ménage fait. DE. 4149. 129-4

CHABOT, beaux logements, quatre et cinq appts, très modernes, ménage fait, bon marché. HA. 2038. 129-4

CUVILLIER 3440, 2 logements, un chauffé, 4-5 appts. YOrk 7893M. 129-4

DAVIDSON, 2539, près Sherbrooke, 6 pièces, Sherbrooke Est, 2466, 4 pièces. Bon marché. CH. 2214. 129-4

DE FULLON 1473, 6 appts; 1467, 4 appts $12.00; 3624, 3628, 3630, 4 pièces, chambre de bain. Loyers réduits. Tél. FR. 1252 129-4

FULLUM, angle Mont-Royal, 4486, 6 grandes pièces, 4492, 2 pièces, bien éclairées. Loyer très bas. LA. 1355. AT. 5948J. 129-4

FULLUM, 1651, coin Logan, logis de 20 pieds de front, 6 grandes pièces, parfait ordre, HA. 5161; soir, FR. 5628. 129-4

HENRI JULIEN, 7664, 6 appts, tous éclairés 2ème étage, très bien fini. 8259 Lajeunesse. 129-4

931 ROBIN, logement meublé ou non, 3 appartements. S'ad. LAncaster 6271. 129-4

ROSEMONT, 4ème avenue, 5724 et 5726, six appts modernes, PLateau 9701, M. 4081. 129-4

ST-ANDRE, 3829, maison neuve, 8 pièces, planchers bois franc, système chauffage, cave cimentée, garage chauffé, réduction. DU. 2815. 129-4

ST-ANDRE, 3831-33-43-43, maison neuve, 4 pièces, planchers bois dur, réchaud à gaz, réduction. DU. 2815. 129-4

ST-CHRISTOPHE près Ste-Catherine 4 pièces chauffées. HA. 7743. 129-4

ST-DENIS, 1631, coin Emery, 4 appts chauffés avec dépense froide, prélart, cuisine fournie, poêle à gaz, 25.00 par mois. 129-4

ST-DENIS, 8469, cinq grandes pièces, exceptionnellement réduit, fournaise à l'huile si désirée. DU. 4145. 129-4

ST-DENIS 4119, entre Duluth et Rachel, grand logement, 11 appts, bien éclairés. LA. 6673. 129-4

ST-VALIER, 6695, 6691, coin St-Zotique, 6-5 pièces, modernes, garage, écurie si désirée. 129-4

APPARTEMENTS A LOUER

ALLEZ 3777 St-Hubert, coin Roy, 1 et 2 pièces, cuis nette, gaz, électricité, téléphone compris. 129-4

3 APPTS, bien meublés, bon ménage fait, possession immédiate. HA. 6569. 129-4

APPARTEMENT Thérèse, meublé, 2-4 pièces mois ou semaine, 4038 St-Denis. BElair 1661. 129-4

APPT 3 pièces sur le devant, bien meublées, gaz, électricité, tél. payés. 2063 St-Denis. 129-4

APPARTEMENTS Castle, 5749 Ave du Parc, une et deux chambres meublées, gaz, lumière, bain inclus. 129-4

BLVD ST-JOSEPH Est, 400, joli appartement, gaz, éclairage payés. Demandez concierge. 129-4

CHEZ-SOI idéal dans appt. moderne, personne distinguée, chez homme seule. St-Denis près Cherrier. MA. 9728. 129-4

GRAND et petit appt avec cuisinette, eau chaude, gaz, téléphone. HA. 7497, concierge. 5181 Berri. 129-4

LAURETTE, 1 et 2 pièces, modernes, frigidaire, salle bain, eau chaude, 5.00 montant. 3902 St-Denis. 129-4

MOUNTAIN 1458 voisin Ogilvy, Shutter 3441, 2.00 à 4.00 semaine, gaz, électricité compris, concierge. 129-4

STE-CATHERINE Est, 3621—1 et 2 appartements, cuisinette, gaz, téléphone, électricité, gratis. DE. 5649. 129-4

ST-DENIS, 4061, 2, 4 pièces, eau chaude à l'année prix réduit. BE. 4613. 129-4

ST-DENIS 1660, Villa Marne, appartement 1 pièce meublée ou non meublée, concierge. LAncaster 6779. 129-4

SHERBROOKE coin St-Denis, app'ts Salaberry et 825 Sherbrooke, voisin St-Hubert, une, deux, trois chambres, cuisine, bain. 129-4

CHAMBRES A LOUER

A BAS PRIX, chambre lit double, gaz, tranquille, respectable, personne seule, 1.50; couple, 2.00, 2.50—1016 St-Dominique. 129-4

A BAS PRIX, chambres, ménage fait, tranquille, 1.75, 2.00, 2.50, 1484 Amherst, près Ste-Catherine. 129-4

A BAS PRIX, chambre à louer, 2.00, 2.50, 3.00, gaz, tél. 2027 Berri, près Ontario. 129-4

A BAS PRIX, salon double, propre, seul chambreur, $3.50 par semaine. 3062 Fabre. AM. 3427. 129-4

A BAS PRIX, petite et grande chambres, 1.50 à 3.00. 1876 St-Timothée. 129-4

ADAM, 4645, grande chambre avec balcon ou boudoir, usage de cuisine, famille sans enfant, confort. CHarlevoix 5579. 129-4

A LOUER grande chambre avec gaz, eau chaude, glacière, aussi petite 2.50, près Ste-Catherine. 1183 Berri. 129-4

AMHERST, belle chambre avec cuisinette tout confort, bon marché. CH. 0704. 129-4

AMHERST, 3116, belle chambre, boudoir et autres, avec gaz, chez veuve, pension si désirée. Tél. FR. 4502. 129-4

A 770 RACHEL, coin St-Hubert. Pension, 6.00 et 7.00, eau chaude à l'année. 129-4

A 2121 ROUEN près Delorimier, chambres, $2.00 et plus, propres, tranquille, comme chez-soi. 129-4

A 2055 ST-HUBERT, 2 belles chambres chic, propres, tapis, galerie, lavabo, une ayant gaz, glacière. CHerrier 8113. 129-4

A 4173 St-Hubert, Rachel, Vrai chez-soi pour demoiselle, jolie chambre avec lavabo, 3.00, téléphone. 129-4

AVE LAVAL, 5698—grande chambre en avant avec piano, eau chaude, téléphone. Louera bon marché. 129-4

A 1577 VISITATION, chambre double 3.00, simple 2.00, gaz, bain, électricité, pension, téléphone CH. 2055. 129-4

BELLE grande chambre pour monsieur dans famille privée, 2057 Wolfe, près Ontario. 129-4

BELLE grande chambre à louer, avec commodités, tél. 1256 Berri, coin Ste-Catherine. 129-4

BELLE chambre sur devant, bien propre, avec gaz, $3.50, près Sherbrooke. 2111 St-André. 129-4

BELLE chambre sur devant, téléphone, gaz, 288 Ste-Catherine est, Montréal. 129-4

BOUDOIR double pour le prix d'une chambre, 4625 Chambord. CH. 1208. 129-4

BLVD. PIE IX 1478, près Ste-Catherine, 4 chambres, maison privée, téléphone, confort, chez-soi. 129-4

BLVD ST-JOSEPH EST, 241, grande chambre, boudoir double, éclairée, garde-robe, téléphone, pension si désirée. 129-4

BOYER, 4488, chambre boudoir meublée, famille privée sans enfant, eau chaude personne tranquille. FAlkirk 1532. 129-4

CHAMBRE maison tranquille sans enfants. Bon marché. 1281 Visitation. 2e étage. 129-4

CHAMBRES et pension si désirés, prendra aussi convalescents, malades privés, bon chez-soi, soins garantis, garde-malade expérimentée. DUp. 2078. 129-4

CHAMBRE ou joli boudoir, gaz, téléphone, eau chaude, système chauffage. 4598 Christophe-Colomb. FA. 2662. 129-4

DEUX chambres doubles et une simple, $2.50 par personne. Allez à 3443 Ste-Famille. Marquette 4874. 129-4

SAINT-DENIS, 2048, cuisinette avec grande chambre, salon, autre grande chambre avec lavabo, prix modéré. 130-1

CHAMBRES ET PENSION

BLOOMFIELD, 749, Belle grande chambre et pension. Possession immédiate. Homme de préférence. Dollard 2561. 130-3

MAISONS A LOUER

AVE GAGNON, 271, coin Ontario et Sanguinet, quatre chambres. Avantageux. 3626 Ste-Famille. HA. 5417. 129-4

BAS six pièces propre, 6272 De Gaspé près Beaubien, loyer réduit à occupation août. CHescent 4150. 129-4

BEAU logement 4128 Parc Lafontaine, six pièces modernes. Tél. pour. MA. 5521, soir AM. 6700. 129-4

CALUMET 956, maison à louer, ménage fait à neuf. Tél. Wilbank 2364. 129-4

A LOUER

APPARTEMENTS A LOUER

ACE APPARTEMENT, Parc, 3462, ameublement conciergerie, 12 appts, 1-2 pièces, loyer bas, bien situé, Milton, Sherbrooke, Aubaine $90.00. M. Grenier, appt. 1, Plateau 0073. 130-3

PEINTURES A VENDRE

BELLES peintures préparées à l'huile de lin pur, différentes couleurs, satisfaction ou argent remis, $1.60 le gallon. Snowdon Paint Product, 316 Mont-Royal Est. 108-J

CARTES D'AFFAIRES

TAPISSAGE, BLANCHISSAGE

PEINTRE, tapisseur, décorateur, tous genres ou réparation, ouvrage garanti, prix modéré. 365 Concord. LAncaster 1411. 125-6

TRANSPORT

TRANSPORT général, ville et campagne, avec truck dompeur, 75c de l'heure. Appelez E. Gagnon, FRontenac 4245. 129-4

FINANCES

ARGENT A PRETER

ARGENT avancé pour régler taxes municipales. Taux réduits et facilités de paiements. J. Nap. Cayouette, 210 St-Jacques Ouest, LAncaster 3820. 130-3

OCCASIONS d'AFFAIRES

COMMERCES A VENDRE

A QUI LA CHANCE? Restaurant, rue commerciale, aucune offre raisonnable refusée, 1677 Laurier est, FRontenac 0259. 129-4

A VENDRE, restaurant établi depuis 10 ans, bonne place d'affaires. 1221 Dorion, autre occupation. 129-4

A VENDRE, épicerie avec licence de bière et aussi un petit logis. Toute offre raisonnable ne sera refusée. 201 Gounod, coin De Gaspé. 129-4

AU SPADIUM, Baseball Restaurant, meilleure place en ville. Vendra bon marché, vente rapide. 2011 Delorimier. 129-4

BEAU petit restaurant, logis, arrière près deux écoles, église, bargain. 2027 St-Germain, près Honeiaga. 129-4

BOUCHERIE-épicerie, bonne place d'affaires, située dans le nord. S'adresser 6434 Delorimier. 129-4

BONNE chance, restaurant avec quatre appartements, bail loyer $20, près école et église, établi depuis plusieurs années, 4148 Drolet. BEl. 4463. 129-4

BOULANGERIE de campagne très bien située, bien aménagée, aucune offre raisonnable refusée. 3595 Papineau. 129-4

BOUTIQUE de barbier, et salon de coiffure pour dames, à vendre, très bien située, Marquette 8460. 129-4

BOUTIQUE de cordonnerie bien installée, bonne clientèle, prix raisonnable. 3266 Ontario. 129-4

BOUTIQUE barbier, deux chaises, installation moderne, à vendre, $150.00.— 371 Liège, près St-Denis. 129-4

BOUTIQUE barbier, cause départ pour la campagne, bonnes affaires, face marché St-Laurent. 1193 St-Dominique. 129-4

EN FACE Parc Baldwin, restaurant avec logement, glacière moderne, 4429 Fullum. CH. 0264. 129-4

EPICERIE-RESTAURANT, bonne place, près des écoles, grand logement, 25.00 par mois, fatigué. 7450 Berri. 129-4

EPICERIE, valeur 500.00, vendra 250.00, 1133 Beaubien, coin Delaroche. DUpont 4761. 129-4

EPICERIE à vendre pour cause départ, bonne chance pour prompt acheteur, 1891 Plessis. FRontenac 4370. 129-4

EPICERIE-restaurant, établie depuis 14 ans, quatre appts arrière, loyer bas, départ pour la campagne, très bon prix. 2091 Bourbonnière. CL. 1891. 129-4

EPICERIE-restaurant, bonne place, $150.00 à $200.00 par semaine, avec 3 appts. CAl. 6543. 129-4

ETAL de boucher et épicerie à vendre en bloc ou par inventaire. 6113 Charlevoix. 129-4

MARCHANDISES

ARTICLES DE MENAGE

A BON MARCHE, ameublement de maison sacrifice, 4587 Papineau. 129-4

AMEUBLEMENT 4 appartements, balayeuse électrique, set golf, etc. Logement si désiré. Loyer $15. 1426 Wolfe. 129-4

A SACRIFICE, beau set chesterfield, salle à dîner, chambre coucher, véritable noyer, 7478 Christophe-Colomb. 129-4

ATTENTION! Nouveaux mariés: chesterfields superbes, 25.00, chambres coucher nouveaux modèles, 50.00, salle dîner noyer solide radio, 106 Sherbrooke ouest. 129-4

BALAYEUSE électrique, 3.50, moulins laver, 14.00, Piano cottage, 15.00, radio, 15.00; aussi piano automatique, 1219 Mont-Royal. 129-4

BARGAIN dans meubles et poêles usagés, mobilier de chambre, chesterfield, etc. 1944 Ste-Catherine Est. 129-4

BEAU Chesterfield, radio, rug Axminster, machine Singer, set cuisine, set salle carrosse, poêle à gaz, table, gateleg, bureau, lit Simmons, pupitre. 565 Guizot. DU. 0882. 129-4

BEAU poêle à gaz, 3 ronds, fourneau, corniche, bon marché. 2437 Ste-Catherine Est. 129-4

BIJOUX pour ceux qui veulent acheter, une occasion extraordinaire, 5 logements, bien situés pour 6,200. Dollard 5552. 129-4

AUTOMOBILES

AUTOMOBILES A VENDRE

A QUI LA CHANCE? Beau Chevrolet coach 1929, licence et assurances, 1761 LeCaron. 129-4

AUTO BUICK propre, à vendre à 4382 Boyer. Besoin argent. 129-4

BARGAIN, Terraplane sedan 1932, pratiquement neuf, prendrais échange, conditions faciles 4283 Des Erables, AM. 4948. 129-4

BUICK sedan 1928, comme neuf, $225.00, avec licence. 5669 Hadley, FL. 8895. 129-4

BUICK 1928, petit six, en bon ordre, $100; Chandler 1929, 75.00, 4 pneus 700-20, en parfait ordre, 1202 Hôtel de Ville, LA. 4507. 129-4

BUICK sedan 1931 absolument comme neuf, sacrifiera, DUpont 6275. 129-4

MAGNIFIQUE propriété située 2622 rue Maplewood près de l'Université, $1,500 ou vendra sur base de revenu 2064. 129-4

PLYMOUTH sedan 1929, bons pneus, moteur en excellent état, licence 1933, à termes, Wilbank 3191. 129-4

PLYMOUTH sedan 1929, très beau, pneus neufs licence, $185.00, 4524 De Bullion. 129-4

STUDEBAKER touring 1924 gros Six, licence bonne condition, 35.00 comptant, BE. 3886. 129-4

OCCASIONS d'AFFAIRES

COMMERCES A VENDRE

ETAL de boucher, bon commerce, accessoires, frigidaire, bonne occasion à prompt acheteur. Cause, double commerce. S'ad. 1000 Lagauchetière Est, coin St-Timothée. HA. 7910. 129-4

HOTELS, tavernes, villes ou villages, marchés exceptionnels pour acheteurs sérieux. Hainault, 76 Saint-Jacques Est. 129-4

A VENDRE OU A ECHANGER

PROPRIETE à vendre ou à échanger, de 2 étages, moderne, au numéro 2722 rue Hochelaga, près de l'église. Un vrai bargain. S'adresser à 2722 rue Hochelaga. Téléphone FRontenac 1765. 111-jno

IMMEUBLES

PROPRIETES A VENDRE

A BAS PRIX. Paroisse Immaculée-Conception. Propriété construction garantie première classe. Cinq logements. Système chauffage. Evaluation municipale $14,000. Loyers $1,200. Prix $12,000. Comptant $2,000. Garage chauffé, 1686, 1688, 1690, 1692, 1694 Marie-Anne, voisin coin Papineau. Propriétaire. Tél. FItzroy 4233. 129-6

A BON MARCHE, près Beaubien, 2 étages, 3 logements. S'adresser 6606 1ière avenue, Rosemont. 129-4

ACHETEUR avec $00.00 comptant, voyez 1904, 1906, Springland évaluation, 2,500, revenu 400, forcé vendre votre prix considéré. DUp. 3418. 129-4

BARGAIN: St-Denis 7808, trois logements, modernes, garages, système $10,000.00. PL. 9701, AM. 4081. 129-4

BERRI 8988, 2 étages, 3 logis, grande cave, système chauffage, garage double. Sacrifiera cause départ. 129-4

BLVD ROSEMONT, 2 étages, 2 logements, 5 et 6 appts, 2,500. CAlumet 5870. 129-4

CHAR NASH en bon ordre, $115.00, 4 pneus neufs, 255 1ère avenue, Verdun. 129-4

CHEVROLET coach 1932, une occasion de vous procurer un modèle récent à bon marché, $475.00. 306 St-Zotique. CRes. 1147. 129-4

CHEVROLET Sport sedan 1932, 5000 milles, licence 1933, pas de différence avec un char neuf. Voyez-le à 306 St-Zotique. CRes. 1147. 129-4

CHEVROLET coach 1928, pneus, batterie neuve, mécanisme parfait, licence 1933. 1683 Chomedy. 129-4

$150 COMPTANT, balance payable en dix ans achètent maison sept pièces. Soir, 3690 St-Denis. 129-4

DES ERABLES, 2435, près Sherbrooke, garage, avec quatre logements. PLateau 3997. 129-4

DUPLEX à vendre dans quartier N.D.G., fini moderne, S'adresser Dollard 0836. 129-4

DUPLEX N. D. G., 6 et 7 pièces, chauffage central, frigidaire, comptant 1000.00 CR. 6182. 129-4

ESSEX coach à vendre avec licence 1933, en bon ordre, 3690 St-Denis. PL. 0322. 129-4

HENRI-JULIEN, près Guizot, 40 pieds de front, quatre logements modernes. Accepterai échange. CA. 0536. 129-4

MAISON moderne, 1 étage, 7 appts, garage, coin Villeray. 7602 St-Gérard. CA. 3219W. 129-4

MAISON 4 appartements, garage, grand jardin à sacrifice, 10826 Bruxelles, Montréal Nord. Tél. DUpont 1725. 129-4

MAISON à vendre, très bon marché située, 8265 Henri-Julien. DUpont 2278. 129-4

MARQUETTE 4580, cinq magnifiques logements modernes, près Mont-Royal. PL. 9701, AM. 4081. 129-4

MONTREAL-NORD, cottage neuf, 7 pièces, modernes, près église, école, pas d'agent. CL. 3621M. 129-4

OUTREMONT, face au parc, trois beaux grands flats modernes, vieux locataires, valeur 12,000 pour 8,000. AM. 2616. 129-4

ROSEMONT, 5629, dixième Avenue, deux logements modernes, $3,300.00. PLateau 9701, AM. 4081. 129-4

VOICI pour ceux qui veulent acheter, une occasion extraordinaire, 5 logements, bien situés pour 6,200. Dollard 5552. 129-4

AUTOMOBILES

AUTOMOBILES A VENDRE

REO sedan, cinq passagers, en condition parfaite, 450.00, aussi un moteur transmission et différentiel en bon ordre, 25.00 une valise à 5.00, 5890, 4e Ave, Rosemont. 129-4

TROC

COUTURIERE. Je vous donnerais chambre et pension en retour de quelques services de couture. Fitz. 8104, après 7 heures. Mme Guénette. 124-1

PHARMACIE fini naturel, montre-bracelet pour homme, 3 lampes portatives cadre peint à la main de bonne valeur. Qu'avez-vous? DOl. 9775. 124-1

ACCORDEON piano à échanger pour drum et accessoires. CH. 2408. 124-1

COUCHETTE double bon sommier, chaufferette électrique contre qu'avez-vous? AM. 0188. 125-1

TRUCK Ford 1929, 1 tonne 1-2, très bon état, radio, engin pour motocyclette, un cylindre deux terrains rue Delorimier, montre répétition (sonnant les heures) contre machine ou bonne valeur. DO. 2130. 125-1

BICYCLE à gazoline demandé donnerait en échange radio électrique neuf lampes. Jules Beaubien, Lac des Ecores, comté Labelle, Qué. 125-1

COUCHETTE brune avec médaillon chaque bout, aussi jolies fleurs roses, oeillets, pois de senteur, cloches, marquise, pour les lits, des plus jolis modèles même que chez les fleuristes en papier crêpé, à échanger. Aimé Duperron 6396 rue Henri Julien. 126-1

AUTOMOBILE Essex, licence 1933, à échanger pour camion, s'adresser 5467 Sherbrooke O. EL. 3788. 126-1

BEAU bicycle de dame. Qu'avez-vous? Ecrire 2048 rue Masson. 128-1

POELE électrique avec four en bonne condition demandé, veux donner en échange un fauteuil Kroehler ou table émaillée blanc avec 4 chaises, le tout comme neuf. Ecrire ou venir Boul. Désaulniers, 685, St-Lambert. 129-1

SET salle à manger moderne demandée, veux donner en échange beau chesterfield bleu comme neuf, modèle récent. Ecrire Boul. Désaulniers, 685, St-Lambert. 128-1

TABLE téléphone avec chaise comme neuf, veux échanger pour un poêle électrique deux ronds en bonne condition ou tapis ou patron linoleum. Ecrire ou venir, Boulevard Désaulniers, 685, St-Lambert. 128-1

COSTUME crêpe sole noire, écharpe fourrure d'été, chandail, chesterfield, buffet, grand miroir, échangerais pour radio, set rotin, fauteuil. HArbour 0527. 128-1

BEAU poêle à gaz, carrosse neuf, voiture à glace et grocerie, radio 8 lampes combiné, garantie. Qu'avez-vous à offrir? 5198, 9ème avenue, Rosemont. 128-1

LAPINS géants des Flandres blancs, 15 à 16 livres, bleus et Nouvelle-Zélande jaunes, échangerais pour drille, moteur et un petit planneur uni, aile à ruban, un petit tour, Hélard Cridpy, 7404 St-Gérard, Villeray. 128-1

AVEZ-VOUS auto usagée à échanger d'une valeur et modèle récents pour information FR 4762. M. Laflamme. 125-1

PUPITRE dessus roulant, habit pour homme, pour ce que vous avez. No 7629 St-Hubert. 125-1

BICYCLE de course à échanger. Qu'avez-vous à offrir? 2295 Sheppard, AM. 4617. 125-1

BICYCLE C.C.M., Crescent à échanger. Qu'avez-vous, 2295 Sheppard, AM. 4617. 125-1

TABLE d'extension, un set de boudoir, une table, bureau avec miroir, poêle à gaz, 4 ronds, émaillé blanc avec fourneau aussi fournaise à deux ronds échangerais, cause départ. 6797 Alma, près St-Zotique. 125-1

BEAU pupitre-table en acajou, grande table fini acajou et petite table en chêne naturel en très bonne condition pour armoire murale, machine à laver en métal ou machine à coudre ou? CLairval 0219W. 125-1

GROS gramophone cabinet orthophonique pratiquement neuf avec records, échangerais pour tente "Tourist grabrella" ou qu'avez-vous? CLairval 0219W. 129-4

JEUNE homme propre et honnête, échangerait chambre pour petite mercerie. Ecrire M. Bélanger, 1291 Fressis, Montréal. 129-1

ECHANGERAIS sulky et un petit bassinet pour un radio, 7785 Lajeunesse. 129-1

JEUNE homme désire échanger ses services contre du linge pour homme. S'ad. à René Latour, 2322 rue Hogan, ville. 1130-1

SEDAN Chrysler modèle 1927, série 52, 4 freins hydrauliques, frais peinturé, marche garantie, prendrais un coupé ou roaster ou coach avec licence, même marque préférée. 8114 rue Beaubien Est, Montréal. 130-1

ACCORDEON, radio électrique cabinet, éliminateur de batteries B, piano Lindsay, contre auto légère modèle récent, bonne valeur. DOllard 2120. 130-1

MAGNIFIQUE fougère boston à échanger pour serins rollers, AM. 9414. 130-1

RADIO cabinet Sparton, huit lampes à échanger pour auto coach Ford ou Chevrolet de préférence. AM. 9414. 130-1

REVUES étrangères, d'Europe, Japon, Argentine, à échanger pour livres ou habits, ouvrages de fantaisie. Je demande aussi des timbres usagés ainsi que des livres. Que veut-on en échange? AM. 9414. Ecrire à L. G. 4031 rue Ontario Est, Montréal. 130-1

A L'HONNEUR

Lors du récent congrès international des gardes malades tenu à Paris et à Eruxelles, le gouvernement français a médaillé un certain nombre de déléguées dont Mlle Jean I. Gunn, surintendante des gardes malades de l'hôpital Général de Toronto, ainsi que Mlle Chaptal, présidente démissionnaire.

AVIS AUX CREANCIERS DE LA PREMIERE ASSEMBLEE

AVIS est donné que GEORGES HAROLD HARRISON, constructeur, faisant affaires au No 4626, Avenue Rosedale, Notre-Dame de Grâce, a fait une cession autorisée le 26 juillet 1933, et que la première assemblée des créanciers sera tenue le 28ème jour d'août 1933 à 2.30 heures de l'après-midi au bureau du séquestre officiel, Chambre 31, Palais de Justice, Montréal.

Pour vous donner droit de voter à la dite assemblée, il faut que la preuve de votre créance et votre procuration soient produites entre mes mains avant la dite assemblée.

Ceux qui ont des réclamations contre cette faillite devront produire entre les mains du gardien ou le syndic qui sera nommé avant qu'une distribution soit faite, autrement le produit de l'actif du débiteur sera distribué entre les ayants droit, n'ayant égard qu'aux réclamations dont avis aura été reçu alors.

Daté à Montréal, ce 27ème jour de juillet 1933.

Gardien: JOSEPH G. DUHAMEL,
152, rue Notre-Dame E., Montréal.

PROVINCE DE QUEBEC
DISTRICT DE MONTREAL
No C-122,096.

COUR SUPERIEURE

DAME VALENTINA LEPEHKENA des Cité et District de Montréal, dûment autorisée à poursuivre par jugement de la Cour Supérieure en date du 18 juillet 1933.

Demanderesse.

—vs—

THEODORE BELOUSSOFF, auparavant des Cité et District de Montréal, mais maintenant de lieux inconnus.

Défendeur.

AVIS

Il est ordonné au Défendeur de comparaître dans le mois.

Montréal, le 26 juillet 1933.

C. E. SAUVE,
Dép. P.C.S.

HACKETT, MULVENA,
FOSTER, HACKETT
& HANNEN
Procureurs de la Demanderesse.

Cité de Montréal

Rôles pour améliorations locales.

AVIS PUBLIC est par les présentes donné par le soussigné, nommé suivant les dispositions de l'article 450 de la charte de la cité, que les rôles de cotisation pour la construction d'égouts, pavages et trottoirs dans les rues, avenues, ruelles et places publiques suivantes ont été préparés et sont maintenant déposés en son bureau, département des estimateurs, Hôtel de Ville, où ils peuvent être vus et examinés par les parties intéressées jusqu'à lundi le 7 août 1933, à midi.—

EGOUTS

KENT AVENUE — Du Chemin de la Côte des Neiges à l'avenue Darlington.

MADISON et CHESTER AVENUES—Sur l'avenue Madison, de l'avenue Somerled à l'avenue Chester, et sur l'avenue Chester, de l'avenue Madison au Chemin de la Côte St. Luc.

MACDONALD et DUPUIS AVENUES—Sur l'avenue Macdonald, du Chemin de la Reine Marie à l'avenue Dupuis et sur l'avenue Dupuis, de l'avenue MacDonald à l'avenue Clanranald.

ROY RUE — De l'avenue Laval aux parties de lots 917-p-2 et 918-22 (ruelle projetée existant) à l'est de la rue DeBullion.

TRANS-ISLAND et PLAMONDON AVENUES — Sur l'avenue Trans-Island, de l'avenue Bourret à l'avenue Plamondon; et sur l'avenue Plamondon, de l'avenue Trans-Island au Boulevard Décarie.

PAVAGES

CASGRAIN AVENUE — De la rue Mozart à la rue Jean Talon.

DUFRE RUE — De la rue St-Paul à la rue St-Maurice.

OXFORD AVENUE — De la rue Sherbrooke à l'avenue Notre-Dame de Grâces.

ST-ANDRE RUE — De la rue Des Carrières à la rue DeFleurimont.

ST-ANTOINE RUE — De la rue Des Inspecteurs à la rue Fulford.

RUELLES — Comprises dans le quadrilatère formé par les rues Elsdale, Iberville, Moison et St-Zotique.

RUELLE — Située au sud de la rue Terrebonne, de l'avenue Beaconsfield à l'avenue Hingston, et la ruelle entre les avenues Hingston et Beaconsfield, de la ruelle au sud de la rue Terrebonne vers le sud jusqu'aux lots 164-121 et 161-158 inclusivement.

RUELLES — Situées dans le territoire borné par les rues Chapleau, Rachel, Iberville et les lots 175-20 et 175-21.

RUELLES — Comprises dans le quadrilatère formé par les rues Cartier, Chabot, l'avenue Laurier (St-Jévôme) et le Boulevard St-Joseph.

TROTTOIR

DE NORMANVILLE RUE — deux côtés — de la rue DeCastelnau à la rue Everett.

Les contribuables ayant des plaintes à faire contre lesdits rôles devront produire leurs plaintes le ou avant la date ci-dessus mentionnée, et le lundi, 7 août 1933, à midi, à l'Hôtel de Ville, le soussigné entendra lesdites parties intéressées au sujet desdites plaintes.

J. HAMILTON FERNS,
Président Bureau des Estimateurs.
Bureau des Estimateurs,
Hôtel de Ville,
Montréal, le 27 juillet 1933.

AVIS DE BREVET

A TOUS LES INTERESSES—

Sachez que le propriétaire du brevet canadien No 282,018 FRANK THOMAS LAHEY, de Brooklyn, New York, E.U., accordé le 15 juillet 1930, pour: "PRODUIT FIBREUX", désirerait accorder des licences à des industriels pouvant s'occuper de l'exploitation de cette invention ou consentirait à leur céder ses droits sur ce brevet.

Pour autres renseignements, adressez-vous à MARION & MARION 1260 rue Université, Montréal.

AVIS DE BREVET

A TOUS LES INTERESSES—

Sachez que les propriétaires du brevet canadien No 273,021, B. F. Gump, Co. de Chicago, Illinois, E.U., cessionnaires de Paul Jubien, de Mexico Mexique, accordé le 9 août, 1927, pour: "MECANISME DE CONVERSION DU MOUVEMENT", désireraient accorder des licences à des industriels pouvant s'occuper de l'exploitation de cette invention ou consentiraient à leur céder leurs droits sur ce brevet.

Pour autres renseignements, adressez-vous à MARION & MARION 1260 rue Université, Montréal.

AVIS DE BREVET

A TOUS LES INTERESSES—

Sachez que les propriétaires du brevet canadien No 303,046, TIDE TEXAS CO., cessionnaires de W. M. Stratford, tous deux de New-York, N.Y., E.U., accordé le 12 août 1930, pour "SEPARATION D'HUILES HYDROCARBURESSES", désireraient accorder des licences à des industriels pouvant s'occuper de l'exploitation de cette invention ou consentiraient à leur céder leurs droits sur ce brevet.

Pour autres renseignements, adressez-vous à MARION & MARION 1260 rue Université, Montréal.

AVIS DE BREVET

A TOUS LES INTERESSES—

Sachez que les propriétaires du brevet canadien No 303,674, TIDE TEXAS CO. de New York, N.Y., E.U., accordé le 2 septembre 1930, pour: "FILTRATION", désireraient accorder des licences à des industriels pouvant s'occuper de l'exploitation de cette invention ou consentiraient à leur céder leurs droits sur ce brevet.

Pour autres renseignements, adressez-vous à MARION & MARION 1260 rue Université, Montréal.

AVIS DE BREVET

A TOUS LES INTERESSES—

Sachez que les propriétaires du brevet canadien No 302,641, CHESTER GREENBALGH WIGLEY et CLYDE POTTS, d'Atlantic City et New-York City, New-York, E.U., respectivement, cessionnaires de la moitié des intérêts, accordé le 29 juillet, 1930, pour: "PROCEDE DE DISPOSITION DE MATIERES D'EGOUT", désireraient accorder des licences à des industriels pouvant s'occuper de l'exploitation de cette invention ou consentiraient à leur céder leurs droits sur ce brevet.

TEMPÉRATURE

GENERALEMENT BEAU ET CHAUD

TORONTO, 27.—(Pression décroissante sur l'est du continent. Haute sur la côte du Pacifique. Basse sur les provinces de l'Ouest et près du golfe du Mexique. Averses dans la vallée de l'Outaouais et l'est de Québec.

Prévisions:

Lacs inférieurs: Vents légers à modérés, généralement beau et modérément chaud, aujourd'hui et vendredi.

Vallée de l'Outaouais, haut Saint-Laurent, nord-ouest de Québec et lac Saint-Jean: Vents légers à modérés, généralement beau et chaud aujourd'hui et vendredi.

Golfe et rive nord: Vents modérés ouest, partiellement nuageux et modérément chaud aujourd'hui et vendredi.

DECES

DUPRE—A Québec, le 26 juillet 1933, à l'âge de 52 ans, est décédé, accidentellement, Yvon Dupré, (gérant à Québec de la Canada Steamship Lines), domicilié à 210 Edgehill Road, Westmount.

Les funérailles auront lieu samedi matin, le 29 courant.

Les parents et amis sont priés d'y assister sans autre invitation et de se rendre à l'église St-Léon de Westmount, où le service aura lieu à 9 heures. 150-2

GELINAS—A Montréal, le 25 courant à l'âge de 27 ans, est décédé Joseph-H. Gélinas, fils de M. et Mme Henri Gélinas.

Les funérailles auront lieu à l'église Ste-Madeleine d'Outremont le 28 courant. Le convoi funèbre partira de la résidence des parents du défunt No 5982 rue Durocher à 8 heures et de là au cimetière d'Yamachiche, lieu de la sépulture.

Parents et amis sont priés d'y assister sans autre invitation. 129-2

OPPROBRE DE L'HUMANITE

(Suite de la 1ère page)

velure grise et à son complet de même couleur. Le commandant Oliver Locker-Lampson, parrain du bill, rendait un éclatant hommage au savant allemand. Il accusa l'Allemagne d'intimider une minorité et de supprimer elle-même ce qui constituait "la crème de sa culture."

SANS PATRIE

"Ce pays a même rejeté de son sein le glorieux citoyen qu'est le professeur Einstein, a déclaré le commandant, cet homme que les hommes les plus éminents du monde considèrent comme le plus remarquable de tous. Aujourd'hui le professeur Einstein se trouve sans patrie et lorsqu'en Angleterre il doit inscrire son nom sur le livre des visiteurs il est obligé de mettre, à l'endroit où tous les hommes peuvent mettre un nom de pays: sans patrie. Les Huns ont volé ses économies, pillé sa maison, pris jusqu'à son violon. A quel point devons-nous être fiers d'avoir pu lui offrir le refuge d'Oxford."

M. Locker-Lampson ajouta que l'esprit de terrorisme qui s'était déchaîné sur l'Allemagne s'était transformé en persécution d'une poignée de gens désarmés. "Si la Société des Nations ne prend pas de mesure, l'Echiquier britannique à tout le moins ne laissera pas persécuter les Juifs sans les assister", dit-il.

CONCESSION

BERLIN, 27 juillet. — Grâce à la médiation du consul américain, la police secrète a rescindé le décret de suppression du bureau de Berlin de l'Agence télégraphique juive et lui permettra de rouvrir cette fin de semaine avec un nouveau personnel.

L'ELEMENT ALLEMAND AUX ETATS-UNIS

NEW-YORK, 27 juillet. — Un petit livre publié par les soins de la Légion allemande et destiné à démontrer l'importance de la position de la race germanique aux Etats-Unis indique que les Allemands sont actuellement la race la plus fortement représentée dans la grande république de l'Amérique du Nord. On compte en effet aux Etats-Unis, d'après ce document, 6,873,103 personnes qui sont nées en Allemagne ou nées de parents nés eux-mêmes en Allemagne. La race italienne, qui est pourtant une des plus fortement représentées en Amérique ne compte que 4,546,875 représentants; l'Angleterre et l'Irlande du Nord viennent en troisième lieu avec 4,353,519. Si l'on compte que la population des Etats-Unis constituée par des étrangers de naissances ou nés de parents eux-mêmes nés à l'étranger est de 38,727,593, on constate que la représentation allemande constitue 17 pour cent de l'apport total.

L'AEROPLANE DE ULM

(Suite de la 1ère page.)

raître pour entreprendre une randonnée transatlantique.

Ulm se propose de faire le tour du monde. Il quitta Sydney, Australie, le 21 juin.

LE RETARDATAIRE

VICTORIA-HARBOUR, Ile du Prince-Edouard, 27 juillet. — L'hydravion italien obligé par la rupture d'une pompe à eau d'amérir ici hier, est reparti à 6 heures ce matin pour rejoindre l'escadre Balbo à Shoal Harbour, Terre-Neuve.

L'armada doit décoller vendredi pour l'Irlande.

MATTERN

HAZELTON, Colombie anglaise, 27 juillet. — L'aviateur tour-du mondiste américain Jimmie Mattern est arrivé ici à 5 heures 44 hier soir.

LA ROUTE DIRECTE

SHOAL-HARBOR, Terre-Neuve, 27 juillet.—Le général Balbo, peu après son arrivée ici hier, a annoncé qu'il se rendrait en Irlande directement par la route du nord, au lieu de faire un détour par les Açores. Le départ se fera probablement vendredi.

L'escadre aérienne italienne est arrivée à Shoal-Harbor entre onze heures et demie et midi et quart. La traversée de Shédiac, Nouveau-Brunswick, à Shoal-Harbor a pris quatre heures et 31 minutes.

Pour la première fois depuis le départ d'Orbetello, le 1er juillet, l'escadre se préparait hier soir à passer la nuit sans être au complet. En effet, l'avion piloté par le capitaine Rovis avait dû atterrir à Victoria Harbor, Ile du Prince-Edouard, peu après son départ de Shédiac.

L'étape Shoal-Harbor-Irlande, 1,800 milles, sera la plus longue du raid. En effet, jusqu'ici, la plus longue envolée sans arrêt fut d'Islande au Labrador, soit 1,500 milles.

A son arrivée ici, Balbo fut accueilli par le lieutenant-colonel L. C. Outerbridge, représentant le gouverneur de Terre-Neuve, M. J. C. Puddester, lui souhaita la bienvenue au nom du premier ministre. Parmi les autres personnes de marque présentes, l'on remarquait l'amiral Drax, le consul italien et plusieurs membres du gouvernement.

FELICITATIONS A POST

WASHINGTON, 27 juillet. — Wiley Post a été félicité hier soir par le président Roosevelt pour le courage et l'adresse dont il a fait preuve à son récent tour du monde. L'aviateur de l'Oklahoma avait escompté faire le tour du Capitole et de la Maison Blanche avec la rapidité qui lui est habituelle, mais il en fut empêché par le temps.

Il croyait pouvoir quitter Washington deux heures après avoir atterri à l'aéroport Bolling, mais une pluie persistante retarda son départ. Il se décida de repartir en train.

M. Roosevelt reçut Post à la Maison Blanche et l'amena sur le portique de sa résidence où il adressa la parole à un groupe de militaires assemblés là. Son discours porta principalement sur l'exploit de Post. Il le termina en disant: "Allons, Wiley, dites-nous quelque chose".

Post, qui semblait intimidé, se contenta de dire: "J'admire l'uniforme américain. Je regrette de ne l'avoir jamais porté. Je suis content d'être ici".

Post, qui était accompagné de sa femme fut acclamé par les soldats.

Prorogation du Congrès

(Suite de la 1ère page.)

et à votre persévérance, les plus grands et les plus importants problèmes continueront d'être analysés et discutés.

"Vous reconnaissez avec moi que de nouveaux ajustements sont nécessaires pour régler des conditions mondiales et nationales qui n'ont jamais existé auparavant dans l'histoire.

Vous pouvez compter sur la continuation de nos efforts pour la réhabilitation mondiale parce que nous sommes convaincus que la continuation de la conférence économique mondiale apportera un bien pratique dans bien des domaines d'action collective."

LES ETATS-UNIS DISCULPES

Certains orateurs, notamment M. Chamberlain, avaient déclaré que la cause première de l'échec de la conférence avait été l'incapacité des Etats-Unis à stabiliser leur dollar mais le porte-parole anglais ne blâme pas les Etats-Unis.

L'atmosphère de la clôture était bien différente de celle de l'ouverture. Le public était beaucoup moins nombreux.

MM. Guido Jung, de l'Italie, et M. Paul Hymans, de la Belgique, firent de nouveau part de la résolution de leurs pays à conserver l'étalon-or.

M. I. M. Maisky, ambassadeur soviétique à Londres, déclare que l'échec de la conférence est un indice de la faillite prochaine du régime capitaliste.

L'ACCORD DU BLE

LONDRES, 27 juillet.—Les négociateurs de l'accord du blé, espèrent pouvoir distraire quelques minutes d'un temps précieux, aujourd'hui, pour une réunion dont on attend la réalisation d'un accord entre les nations exportatrices et importatrices.

Si le temps manque, les négociations devront être continuées dans les différentes capitales de l'Europe et elles traîneront en longueur.

La France a accepté hier, un compromis que devront accepter les autres puissances et a consenti à tenter des efforts pour amener les Tchèques et les Autrichiens à adhérer au plan général.

AU 21 AOUT

LONDRES, 27 juillet. — Les négociations entre les Etats-Unis, le Canada, l'Argentine et l'Australie au sujet de la restriction des emblavures ont été ajournées aujourd'hui au 21 août.

LES ETATS-UNIS DISCULPES

LONDRES, 27 juillet. — Les porte-parole des trois principaux camps politiques anglais ont approuvé à la Chambre des Communes hier soir le programme de restauration du président Roosevelt. Les débats ont porté sur le congrès économique moudial. M. Neville Chamberlain, chancelier de l'Echiquier, a déclaré que la livre sterling était une monnaie indépendante, pas plus attachée à l'or qu'au dollar américain.

Plusieurs membres des groupes libéral, conservateur et travailliste ont affirmé que les Etats-Unis ne devaient pas être blâmés de l'insuccès du congrès économique.

"Il n'y avait aucune base sur laquelle le président Roosevelt aurait pu stabiliser le dollar par rapport à la livre, a déclaré Lloyd George au cours de l'une de ses rares apparitions au parlement.

"Le congrès est bien mort, assura-t-il à ses auditeurs, et notre premier ministre est actuellement à l'embaumer de son mieux, afin de lui conserver l'apparence de la vie quand l'âme s'en est envolée."

Wardlaw Milne, un conservateur, a suscité des applaudissements en disant qu'il était impossible pour les Etats-Unis de stabiliser leur dollar à l'heure actuelle.

La plupart des orateurs ont fait allusion à la très importante entreprise de restauration aux Etats-Unis. Lloyd George a affirmé que les yeux du monde étaient actuellement tournés vers trois pays: la Russie, l'Italie et les Etats-Unis.

M. Chamberlain assura la Chambre que le congrès reprendrait sa tâche en temps opportun.

Il y a peu d'espoir de voir le congrès se réunir de nouveau avant plusieurs mois. La plupart des délégations semblent pessimistes et défaitistes.

LA COMMISSION DU TARIF N'EST PAS LA CAUSE DE CE DELAI

Les retards actuels dans la revision des tarifs viennent des industriels anglais.

OTTAWA, 27. — Les retards dans l'audition des demandes en revision des tarifs canadiens ne viennent pas de la Commission du Tarif, mais des firmes britanniques qui désirent cette revision. Depuis des semaines la commission tente d'obtenir les détails voulus des compagnies anglaises afin de commencer ses études.

Telle est la réponse qui a été donnée, hier, aux dépêches des journaux de Londres, qui accusent la commission de lenteur.

Aussitôt que la Commission fut formée, en avril dernier, le gouvernement canadien porta à sa connaissance les demandes du gouvernement britannique pour la revision de certains tarifs. Ces droits comprenaient les droits sur les lainages, les chaussures, certains alliages du plomb, etc.

La commission se prépara à étudier immédiatement ces revisions et on prit les mesures nécessaires pour obtenir des détails des compagnies britanniques, qui demandent la revision.

Durant plusieurs semaines la commission demanda des détails, mais les fabricants de lainages de Grande-Bretagne répondirent enfin qu'ils n'étaient pas alors en mesure de fournir les détails nécessaires et qu'ils préféraient que la chose fut retardée jusqu'à la venue de leurs experts au Canada. Plus tard, MM. H. B. Shackleton et Georges H. Wood, vinrent au Canada et eurent de longues entrevues avec les membres de la Commission du Tarif, de même qu'avec les représentants des industries textiles canadiennes. Ce n'est que lorsqu'ils seront retournés en Angleterre qu'ils soumettront à la commission tous les détails voulus.

Pour ce qui est des autres industries britanniques qui demandent des réductions, aucune d'elles n'a encore soumis de détails, ni même répondu aux requêtes de la commission.

Un des représentants de la commission déclara, hier, que la commission désirait recevoir les détails le plus tôt possible afin de pouvoir étudier les requêtes britanniques dans le plus bref délai.

A LONDRES

Londres, 27. — Les délégués britanniques à la conférence économique mondiale en sont venus, croit-on, hier après-midi, à un accord préliminaire touchant la restriction des exportations des produits en Grande-Bretagne. On ne sait pas encore cependant quand on en viendra à une entente finale à ce sujet.

L'Australie et la Nouvelle-Zélande ont souligné la nécessité d'imposer des contingentements aux exportations des pays étrangers, car, à leur dire, ce sont les Dominions qui devraient profiter les premiers de toute extension du marché britannique. On ne croit pas que les restrictions projetées affectent beaucoup le Canada.

On nota également que, depuis l'ouverture de la conférence économique, les prix de gros en Grande-Bretagne, avaient augmenté de 12 pour cent.

Les Dominions ont également souligné la nécessité d'une coopération internationale si l'on veut reprendre la conférence économique à l'automne.

Pour ce qui est des retards de la commission canadienne du tarif, John W. Ross, président de la Canadian Chamber of Commerce, envoya une longue lettre dans laquelle il explique que ces retards sont inévitables.

Le "News-Chronicle", commentant la lettre de Ross, dit qu'elle était une mince fiche de consolation pour l'exportateur britannique qui ne pouvait réussir à faire entrer ses marchandises au Canada.

Ottawa, 27. (Presse canadienne). — Aujourd'hui la Commission du Tarif siégera de nouveau sous la présidence de l'honorable M. Georges H. Sedgewick.

DEUX ANNEES DE BAGNE

George McAllister, trouvé coupable d'avoir pratiqué l'escroquerie, depuis un certain temps, au dépens de diverses personnes, a été condamné à deux ans de pénitencier, ce matin, par le juge J.-O. Lacroix.

Six chefs d'accusation pesaient contre McAllister. De toutes ces plaintes, il ressort qu'il contrefaisait des chèques, pour des montants variant de trente à cinquante dollars.

Une femme foudroyée pendant une tempête

Mme Aimée Labrosse, 39 ans, cinq, avenue de l'Eglise, Sainte-Anne de Bellevue, est décédée hier soir, succombant à une paralysie cérébrale.

D'après M. Odilas Demers, 86, rue Sainte-Anne, oncle de la victime, le 6 juillet dernier, celle-ci était assise sur la galerie de son domicile, pendant un orage électrique. Elle s'affaissa soudain, atteinte à la nuque par un éclair. La paralysie s'ensuivit.

Le coroner rendit un verdict de mort accidentelle.

Un vaste complot que la police a découvert

Un Italien, qui ne parle que cette langue, Armando Detore, a comparu, ce matin, devant le juge Couture, sous l'accusation d'avoir, le 22 dernier, tenté de frauder, en remettant comme paiement, un billet de banque contrefait, de dix dollars, portant en exergue le nom de la Federal Reserve Bank de New-York. Detore avoua sa culpabilité, et recevra sa sentence samedi prochain.

La police est en train de mettre à jour une vaste organisation, exploitant cette escroquerie.

Soeur Saint-Dominique, décède à Shang-Hai, Chine

LACADIE, 27. (Du correspondant de la "Patrie"). — M. Edouard Dunn, de Lacadie, vient d'apprendre par câblogramme de Shang-Haï, en Chine, la mort de sa fille Marguerite, en religion Soeur Saint-Dominique, des Soeurs de l'Immaculée-Conception de Montréal. Elle est décédée à l'âge de 26 ans. Elle quittait le pays il y a quelques années pour se dévouer aux missions comme garde-malade diplômée.

Le problème du chômage sera en partie résolu

Avec la somme de $3,000,000 qui sera mise à la disposition des autorités municipales par les deux gouvernements pour exécuter les travaux de secours aux chômeurs; en plus du programme de travaux que la ville entreprendra elle-même, les autorités sont convaincues que l'on parviendra à aider considérablement les sans-travail et cela sans augmenter d'aucune manière les charges fixes de la ville. On réduira même le coût d'administration des secours, et les chômeurs, qui sont dans la gêne par suite de leur impossibilité de travailler, seront également plus heureux de pouvoir compter sur un salaire fixe chaque semaine.

TENTATIVE DE VOL

Roméo Allen et Louis Pérès ont comparu ce matin devant le juge Couture, sous l'accusation d'avoir, ce matin, tenté de voler de la gazoline d'un camion-citerne de la McColl Frontenac Oil Company. Ils protestèrent de leur innocence, et subiront leur procès le trois août. Un cautionnement de $200 a été exigé pour chacun d'eux.

ENFANTS MALTRAITES

HULL, 27. (Du correspondant de la "Patrie"). — Aurèle Clément, âgé de 34 ans, cultivateur de Farley, près de Maniwaki, et sa jeune femme ont comparu, hier, devant le magistrat Roland Millar, en cour de district de Hull sous l'accusation d'avoir maltraité leurs quatre enfants. Ils ont été trouvés coupables et recevront leur sentence samedi matin.

Feu M. Amable Lauzon

Nous apprenons avec regret la mort de M. Amable Lauzon, survenue hier midi. M. Lauzon était âgé de 86 ans. Né à Terrebonne, il demeurait à Montréal depuis 60 ans. Il fut entrepreneur en construction, puis devint actionnaire de la briqueterie Saint-Laurent, à Laprairie.

Il laisse son épouse, née Alexina Trottier; trois fils, Joseph, Rodrigue, et Arthur; quatre filles, Victoria, Mme Napoléon Quesnel; Emma, Mme L. J. Tougas; Alexina; Antoinette, Mme Raoul de LaSablonnière.

La dépouille funèbre est exposée au numéro 1746, rue Dufresne. Le service aura lieu samedi matin, à 8 h. à l'église Saint-Vincent-de-Paul, à Montréal. L'inhumation se fera au cimetière de la Côte-des-Neiges.

VOL DE RADIO

William Henry Parker, a comparu devant le juge Couture, ce matin, sous l'accusation d'avoir volé et gardé un appareil-récepteur de radiophonie, valant $84. Il protesta de son innocence, et subira son procès le trois août prochain. Un cautionnement de $900 a été exigé.

LE MEURTRE DE DEMERS CENTRE

CHAPEAU, 27.—Le sergent-détective Dalpé, de la Sûreté provinciale, a nié hier que la fillette Muriel Marchildon, 14 ans, qui demeurait chez Michael Bradley, lors de l'épouvantable tragédie de Demers Centre, avait modifié son témoignage lorsqu'elle fut interrogée par lui après l'ouverture de l'enquête du coroner. "La jeune fille, dit le détective Dalpé, ne m'a jamais dit avoir vu Michael Bradley, portant une carabine, sortir de sa demeure vers 5 heures du matin, le jour du crime". Le détective ajouta cependant que la jeune fille a complété sa version en ce qui concerne certains détails de peu d'importance, ajoutant certains renseignements, mais ne se rétractant pas.

MORT DE Mme MARTIN BURKE, DE QUEBEC

QUEBEC, 27. — Mme Catherine Burke, veuve de M. Martin Burke de cette ville, est décédée ici hier à l'âge de 79 ans. Mme Burke était la mère de Mme Collier, veuve de l'ancien échevin Joseph Collier. Un fils, M. Jack Burke, demeure à Montréal.

DECES A QUEBEC DE Mme WILLIAM CULLEN

QUEBEC, 27. (Presse canadienne). — Mme William Cullen, née Esther Meagher, veuve de l'ancien maître du port de Dalhousie, Nouveau-Brunswick, est décédée ici aujourd'hui, à 90 ans, à la suite d'une longue maladie.

Elle laisse trois filles, la révérende Soeur Anna Seton, supérieure de l'infirmerie d'Halifax, et Mlles Mamie et Eva Cullen, d'ici.

M. G. C. Vaudrin reçu par le comité exécutif

M. Georges C. Vaudrin, auteur du plan Vaudrin contre le chômage, a été reçu hier en audience par le comité exécutif, présidé par M. Maurice Gablas. Il fut présenté par M. Léon Trépanier, leader du conseil municipal. M. Gablas après avoir entendu l'exposé du plan en question, conseilla à M. Vaudrin qu'il serait préférable qu'il s'adressât à M. H. A. Terrault, président de la Commission du Chômage, qui aura toute la latitude voulue pour étudier la question.

Uniformité dans les règlements de circulation

Le Royal Automobile Club of Canada a l'intention de prier le gouvernement provincial d'adopter la législation voulue en vertu de laquelle une commission de surveillance serait créée pour élaborer un code uniforme de règlements de circulation dans les principales villes de la province, de même que sur les routes. C'est ce qu'a déclaré hier M. George-A. McNamee, gérant de cette organisation qui a ajouté que l'intérêt du public exigeait que des mesures de sécurité publique fussent prises au sujet des règlements de circulation et des signaux lumineux afin de les rendre uniformes. Ainsi il arrive qu'à Montréal, on ne peut tourner à droite à la lumière rouge, tandis qu'ailleurs la chose est permise. On veut corriger ces différences et la commission qui serait créée aurait le pouvoir de réglementer dans l'intérêt du public.

Séances, ce matin, de la commission du tarif

OTTAWA, 27. — (Du corr. de la "Patrie.") — La commission du tarif a siégé, de nouveau, ce matin, sous la présidence de l'honorable George-H. Sedgewick, pour entendre les requêtes suivantes:

De la Bathurst Power and Paper Co, de Bathurst, N.-B., pour obtenir une revision du tarif de préférence britannique sur le sulfate de soude ou "salt cake."

De la Engravers Specialties, de Toronto, pour faire biffer du tarif le numéro 761 (collodion.)

De Brown Brothers, d'Hamilton, pour obtenir l'entrée en franchise de figues mures dans le sirop destinées à être mises de nouveau en conserve.

De la Jones Tent and Awning Co, de Vancouver, pour obtenir l'imposition d'un droit sous le tarif de préférence britannique sur les persiennes ou stores en bois, numéro 516 du tarif.

LE CAPITAINE HAWKS SERA LE COMMANDANT

Cinquante avions feront un voyage de bonne entente à Montréal.

Le capitaine Frank Hawks, détenteur d'innombrables records d'aviation, sera le commandant en chef de l'envolée internationale de bonne entente qui partira de l'aéroport Roosevelt et se rendra à Montréal afin d'assister au cinquième pageant aérien annuel de Saint-Hubert les 19 et 20 août prochain.

Le capitaine Hawks a accepté ce poste à la suite d'une entente conclue par M. E. D. Brimblecombe, gérant du pageant au cours d'une récente visite à New-York.

Jeudi dernier Hawks fit une envolée sans arrêt de New-York à Régina en 9 heures et 42 minutes à l'occasion de l'ouverture du Congrès Mondiale du grain, dans la capitale de la Saskatchewan.

Cinquante avions de toutes sortes se rendront de New-York à Montréal à cette occasion sous le commandement de Hawks. Le groupe sera divisé en escadrilles qui arriveront ici à intervalles réguliers.

Cette envolée ne sera que l'une des attractions du pageant. Des aviateurs bien connus du Canada et des Etats-Unis prendront part aux divers événements du programme des deux jours et l'on est actuellement à organiser une course entre pilotes féminins.

ENLEVEUR CONDAMNE A LA PEINE DE MORT

Les autorités veulent en finir avec l'épidémie de rapts aux Etats-Unis.

KANSAS-CITY, 27 juillet. — (Presse associée.) — Walter McGee a été condamné à mort aujourd'hui pour l'enlèvement de Mlle Mary McElroy, fille du gérant de Kansas-City.

C'est la première fois qu'une peine aussi rigoureuse est édictée pour ce crime.

SCOTLAND YARD AMERICAIN

NEW-YORK, 27 juillet.— Le gouvernement américain continue sa campagne contre le banditisme et plus particulièrement le rapt, à la suite du soulèvement de l'opinion publique. A Washington, le procureur général Cummings a laissé savoir qu'après un entretien avec le président Roosevelt, il pouvait assurer que le gouvernement n'épargnerait aucun effort pour poursuivre les malfaiteurs. On parle de former une police fédérale modelée sur le "Scotland Yard" anglais.

Malgré certaines victoires récentes de la police, le crime et les enlèvements continuent de plus belle aux Etats-Unis. La police de Los Angeles a accordé au chanteur Bing Crosby une protection spéciale pour sa femme et son enfant contre les ravisseurs.

Deux victimes, John O'Connell et Charles Urschel, sont toujours aux mains des ravisseurs. Deux nouveaux mandats d'arrestation ont été émis contre des suspects que l'on croit avoir été mêlés à l'enlèvement du vieux banquier August Luer à Alton, Illinois.

A Kansas City, la police a recueilli de nouvelles preuves contre Walter McGee, accusé d'avoir pris part à l'enlèvement de Mary McElroy. Cet enlèvement rapporta $30,000 en rançon à ses auteurs. L'on prétend aussi avoir trouvé des preuves contre Roger Touhy et sa bande de Chicago. Celle-ci aurait machiné l'enlèvement de William Hamm.

Theodore C. Heffenreffer, millionnaire de Boston, a reçu des lettres anonymes le menaçant d'enlèvement s'il ne versait pas la somme de $150,000.

DIX VICTIMES

ISTAMBOUL, 27 juillet. —Dix mineurs ont été enfermés vivants aujourd'hui par un coup de grisou à la houillère Zonguldak. Quatre cadavres avaient été retirés de la mine un peu avant midi.

Sir George Perley à Ottawa

QUEBEC, 27. (Presse Canadienne.) — Sir George Perley, premier ministre intérimaire du Canada, partira pour Québec demain après-midi pour conférer avec le gouverneur général avant le départ de ce dernier pour une tournée dans l'ouest canadien.

Sir George a déclaré qu'il ne fallait pas attacher une importance exagérée à cette conférence, où il sera simplement question d'affaires administratives. L'honorable M. W. D. Herridge, ministre canadien à Washington accompagnera Sir George à Québec et samedi il se rendra à St-Andrews, N.B. pour y passer quelques jours avec son épouse et leur jeune fille.

Vols au montant de $2,000

Rosaire Allaire, un jeune homme de 19 ans, contremaître du service de plomberie et de tuyauterie de la maison Omer de Serres, rue St-Denis, a, ce matin, avoué sa culpabilité sous un chef d'accusation de vols au montant de $2,000.

Le juge J. O. Lacroix, condamna le jeune homme à trois ans de pénitencier. Il en est à sa première offense.

La police déclare avoir arrêté des complices, qui doivent incessamment comparaître, en cour.

Fraîcheur Glaciale!

THÉ GLACÉ

Essayez Cette Recette "Grand Prix"

Infusez six cuillerées à thé de 'SALADA' dans une théière d'une chopine. Après six minutes, versez le liquide dans un jarre ou pot d'un demi-gallon. Avant de laisser refroidir, ajoutez une demi-livre de sucre et le jus de deux citrons, puis remplissez d'eau froide. NE METTEZ PAS DANS LA GLACIÈRE mais servez avec un morceau de glace dans chaque verre.

"SALADA"

COUPABLE D'AVOIR FRAUDE LES PAUVRES

Un Italien, Tony Fuda, 1127, rue de Bullion, père de deux enfants, sans travail, a été condamné à trois mois de travaux forcés, ce matin, par le juge J.-O. Lacroix, après avoir été trouvé coupable d'avoir fraudé les organisations de secours directs pour une somme dépassant quinze dollars.

Fuda, dit la police, recevait des allocations à la fois de la Saint-Vincent de Paul italienne et du comité de secours.

Sept autres personnes répondront demain à une accusation semblable en cour de police, nous assure le détective Philitas Gauthier.

TROIS-RIVIERES, 27. — (Du correspondant de la "Patrie").— Roland Turner, 3 ans, fils de Paul-Emile Turner, de Yamachiche, a été écrasé à mort par une automobile conduite par l'abbé G. Baril, vicaire. L'enfant traversa une rue du village à l'insu de tous et alla se jeter devant l'automobile. A l'enquête du coroner, un verdict de mort accidentelle, exonérant le chauffeur de tout blâme, a été rendu.

LONGEVITE

83.4%
de toutes les voitures
HUDSON-ESSEX
vendues en Canada
sont encore en usage

L'ESSEX
TERRAPLANE
est construit par Hudson
c'est la meilleure garantie de
Robustesse et de Longévité

FT 64

$1.00
Vieux de 7 années
FLACON de 10 ONCES
WISER'S
OLD RYE
Mélangé et embouteillé par la Consolidated Distilleries, Ltd.
Siège social, Montréal, Qué.

JEANNOT LE MALIN — LE MOYEN

LE COUT DES PAVAGES EST A LA BAISSE

La ville économisera près de 50 pour cent sur sa propre évaluation.

Un grand nombre de soumissions pour les travaux annuels de pavage, de trottoirs et d'égouts ont été ouvertes par le comité exécutif hier après-midi.

Le prix soumis pour les pavages sont les plus bas encore vus depuis nombre d'années. Dans toutes les soumissions pour pavage, à l'exception de deux, la compagnie H.-J. O'Connell, Limitée, qui s'adressa récemment en Cour Supérieure pour obtenir le droit de soumissionner pour ces contrats, a offert les prix les plus bas. La majorité des soumissions pour les travaux de pavage ont été d'environ 50 pour cent moindre que les estimés de la ville.

Voici la liste de toutes les soumissions qui ont été remises à M. J.-E. Blanchard, directeur de l'Edilité, lequel devra les étudier pour recommander au comité exécutif à qui accorder les contrats:

Egout, rue Beaubien, de la Montée Saint-Michel au boulevard Pie IX: M. Frascarelli et D. Palangio, $4,898.81; C. Frascarelli Construction, Limited, $5,-0001.06; Matthew Devito Construction, Limited, $5,477.31; Frank Lapan, Limited, $5,954.10; C. Ferluzzi Construction, Limited, $6,159.16; Scardone et Spino, $6,763.31; Joseph Loranger, $7,219.15; Julien Toussaint, fils, $7,238.85; Ottawi P. Gabriello, $8,275.10; H. Marchesseault et Fils, Limitée, $8,969.16; Gustave Gagnon et Cie, $10,220.62; Cité de Montréal, $15,070.06.

Construction de trottoirs permanents sur les rues suivantes: (a) Boulevard Saint-Joseph, sur les deux côtés, de la rue Des Erables à la rue Fullum: A.-T. Kelly, $2,148.00; Damiani Sabbatino, $2,196.00; Montreal Dual Mixed Concrete, Limited, $2,364.00; Roméo Auger, $2,469.00; Frank Lapan, $2,520.00; Rondou, Corlier et Cie, $2,700.00; Cité de Montréal, $3,960.00.

(b) Rue Iberville, sur les deux côtés, du boulevard Rosemont à la rue Bélanger, moins la partie comprise entre les rues Beaubien et Saint-Zotique: Frank Lapan, $9,500.00; Montreal Dual Mixed Concrete, Limited, $9,950.00; Damiani Sabbatino, $10,500.00; Cité de Montréal, $16,000.

(c) 1ère avenue, du boulevard Rosemont à la rue Bélanger: Frank Lapan, Limited, $11,400.-00; Montreal Dual Mixed Concrete, Limited, $12,420.00; Roméo Auger, $12,660.00; Rondou, Corlier et Cie, $13,020.00; Cité de Montréal, $19,200.00

(d) Rue Hadley, côté Est, de la rue Jolicoeur à la rue Clifford: A. W. Kelly, $2,073.00; Roméo Auger, $2,956.50; Montreal Dual Mixed Concrete Limited, $2,-969.00; Matthew Devito Construction, Limited, $2,970.00; Cité de Montréal, $4,320.00.

(e) Rue Hurteau sur les deux côtés de la rue Allard aux limites sud: A. W. Kelly, $3,366.00; Montreal Dual Mixed Concrete, Limited, $3,570.00; Roméo Auger, $3,685.00; Matthew Devito Construction Limited, $3,740.00; Cité de Montréal $5,440.00.

(f) Rue Sherbroke côté Nord, à l'Est du pont du Havre jusqu'à l'Est de la rue Moreau; Frank Lapan, $320.00; Montreal Dual Mixed Concrete, Limited, $414.-00; Rondou, Corlier et Cie, $470.00; Cité de Montréal, $640.00.

(g) Rue Sherbrooke, côté Nord, de la rue Frontenac au pont; Frank Lapan, $1,820.00; Montreal Dual Mixed Concrete, Limited $1640.00; Rondou, Corlier et Cie, $1,880.00; Cité de Montréal, $2640.00.

(h) Chemin de la Côte Sainte-Catherine, côté Nord, de la rue Légaré au chemin de la Côte des Neiges: A. W. Kelly, $1,074.00; Damiani Sabbatino, $1,080.00; Montreal Dual Mixed Concrete, Limited, $1,194.00; Roméo Auger, $1,260.00; Matthew Davito Construction, Limited, $1,410.00; Cité de Montréal, $1,920.00.

(i) Rue Sherbrooke, côté Nord, du pont en se dirigeant vers l'Est; Frank Lapan, $931.00; Montreal Dual Mixed Concrete, Limited, $1,002.40; Rondou, Corlier et Cie, $1,150.30; Cité de Montréal, $1,817.00.

(j) Avenue Nelson des deux côtés, du boulevard Rosemont à la rue Bélanger, moins la partie comprise entre les rues Beaubien et Saint-Zotique, côté Ouest; Frank Lapan, $11,020.00; Montreal Dual Mixed Concrete, Limited, $11,252.00; Roméo Auger, $12,180.00; Rondou, Corlier et Cie $12,646.00; Cité de Montréal, $13,560.00.

(k) Rue Hutchison, des deux côtés, de la rue Sherbrooke au Nord de la rue Prince-Arthur, côté Est; et de la rue Sherbrooke à l'avenue des Pins, côté Ouest (où requis): A. W. Kelly, $17,450.00; Montreal Dual Mixed Concrete, Limited $19,560; Cité de Montréal, $22,425.00.

(l) Avenue du Parc, côté Ouest, de la rue Jean-Talon vers le Sud: A. W. Kelly, $912.00; Damiani Sabbatino, $943.50; Montreal Dual Mixed Concrete, Limited, $1,055.70; Cité de Montréal, $1,581.00.

(m) Rue Querbes, côté Ouest, de la rue Saint-Roch à la rue Blair; A. W. Kelly, $2,148.00; Damiani Sabbatino, $2,296.00; Montreal Dual Mixed Concrete, Limited, $2,524.00; Roméo Auger, $2,604.00; Cité de Montréal, $3,720.00.

(n) Avenue du Parc, côté Ouest de l'avenue Fairmount vers le nord; A. W. Kelly, $751.80; Damiani Sabattino, $785.40; Montreal Dual Mixed Concrete, Limited $869.40; Cité de Montréal, $1,-302.00.

(o) Avenue du Parc, côté est, de la rue Beaumont vers le nord: A.-W. Kelly, $751.80; Damiani Sabbatino, $785.40; Montreal Dual Mixed Concrete, Limited, $840.00; Cité de Montréal, $1,302.

(p) Avenue du Parc, côté Est, de la rue Jean-Talon vers le nord: A.-W. Kelly, $1,020.30; Damiani Sabbatino, $1,054.50; Montreal Dual Mixed Concrete, Limited, $1,179.90; Cité de Montréal, $1,-767.00.

(q) Rue Messier, des deux côtés de la rue Gilford au boulevard Saint-Joseph: A.-W. Kelly, $912.-90; Damiani Sabbatino, $933.50; Frank Lapan $1,071.00; Montreal Dual Mixed Concrete, Limited, $1,131.20; Rondou, Corlier et Cie, $1,147.50; Cité de Montréal, $1,836.00.

(r) Rue Hogan, des deux côtés de la rue Sherbrooke à la rue Rachel: Frank Lapan, $1,134.00; Montreal Dual Mixed Concrete, Limited, $1,136.00; Rondou, Corlier et Cie, $1,377.00; Cité de Montréal, $1,728.00.

(s) Chemin de la Côte Sainte-Catherine, côté Nord de la rue Légaré au boulevard Décarie: A.-W. Kelly, $4,117.00; Damiani Sabbatino, $4,255.00; Montreal Dual Mixed Concrete, Limited, $4,692; Roméo Auger, $5,037; Matthew Davito Construction, Limited $5,-060; Cité de Montréal, $8,280.

(t) Rue Hutchison, des deux côtés, de la rue Jean-Talon vers le Sud: Montreal Dual Mixed Concrete, Limited, $1,632; Roméo Auger, $1,750; A.-W. Kelly, $2,-312; Cité de Montréal, $2,360.

Pour la construction d'un pavage permanent sur chacune des rues suivantes) (a) rue Workman de la rue Jogues aux limites ouest, W.-J. O'Connell Limited, $28,-065.50; Saint-George Construction Co., Limited, $28,678; Duranceau et Duranceau, $30,222.-50; The Sicily Asphaltum Paving Co. Limited, $31,275; Local Construction, Limited, $31,450; A. Janin Paving Co., Limited, $32,-150; Cité de Montréal, $36,512.-50; Quebec Paving Co., Limited, $37,935.

(b) Rue De Castelnau, de la rue Lajeunesse à la rue de Châteaubriand; H.-J. O'Connell, Limited, 7,933; Raymond, McDonnell and Co. Limited, $7,930; Duranceau et Duranceau, $8,098; The Sicily Asphaltum Paving Co., Limited, $8,424; Saint-George Construction, Limited, $8,865; Local Construction, Limited, $8,-900; Quebec Paving Co., Limited, $9,145; A. Janin Paving Co. Limited, $9,150; Cité de Montréal, $9,595.

(c) Masson, du pavage existant à l'Est de la rue des Erables en se dirigeant vers l'Est; Local Construction, Limited, $6,260; A. Janin Construction, Limited, $6,-612; Sicily Asphaltum Paving Co. Limited, $6,840; H.-X. O'Connell, Limited, $6,843; Duranceau et Duranceau, $7,014; Saint-George Construction Co. Limited, $7,280; Cité de Montréal, $8,610; Quebec Paving, Co. Limited, $9,012.

(d) rue Montgomery, de la rue Sherbrooke en gagnant le Nord; H. J. O'Connell, Limited, $7,-615.10; Duranceau et Duranceau, $8,065.10; Raymond, McConnell and Co., Limited, $8,286.50; Sicily Asphaltum Paving Co., Limited, $8,295.00; Saint-George Construction Co., Limited, $8,-790.50; A. Janin Paving Co., Limited, $8,295.00; Cité de Montréal, $9,552.50; Quebec Paving Co., Limited, $9,662.00.

(e) Rue Hogan, de la rue Sherbrooke vers le Nord; N. J. O'Connell, Limited, $7,293.00; Raymond, McConnell and Co., Limited, $7,444.00; Duranceau et Duranceau, $7,484.60; The Sicily Asphaltum Paving Co., Limidte, 7,725.00; Saint-George Construction Co., Limited, $8,140.00; Local Construction, Limited, $8,-526.00; A. Janin Paving Co., Limited, $8,560.00; Cité de Montréal, $8,780.00; Quebec Paving Co., Limited, $9,362.

(f) Rue Dunn, de la rue Brock à la rue Pitt; Saint-George Construction Co., Limited, $18,876.00; N. J. O'Connell, Limited, $18,-588.40; Duranceau et Duranceau, $19,282.00; The Sicily Asphaltum Paving Co., Limited, $220,023.00; Local Construction Limited, $20,525.00; A. Janin Paving Co., Limited, $21,300.00; Cité de Montréal, $23,300.00; Quebec Paving Co., Limited, $24,-295.00.

(g) Chemin de la Côte des Neiges, à l'Est et à l'Ouest du tunnel, Nord et Sud: H. J. O'Connell, Limited, $24,943.00; The Sicily Asphaltum Paving Co., Limited, $25,950.00; Saint-George Construction Co., Limited, $26,-000.00; A. Janin Paving Co., Limited, $27,560.00; Local Construction, Limited, $27,915.00; Duranceau et Duranceau, $28,-390.00; Cité de Montréal, $32,-525.00; Quebec Paving Co., Limited, $32,620.00.

(h) 24e avenue, du boulevard Rosemont, à la rue Bélanger; H. J. O'Connell, Limited, $37,409.40; A. Janin Paving Co., Limited, $60,288; Local Construction, Limited, $63,245; Saint-George Construction Co., Limited, $66,-630.00; The Sicily Asphaltum Paving Co., Limited, $66,315.00; Raymond, McDonnell and Co., Limited, $66,951.00; Duranceau et Duranceau, $67,940.00; Quebec Paving Co., Limited, $77,362.00; Cité de Montréal, $77,150.00.

(i) Rue Jeanne d'Arc, entre les rues Rouen et Sherbrooke: H. J. O'Connell, Limited, $38,-814.00; Local Construction, Limited, $40,828; A. Janin Paving Co., Limited $42,880.00; Duranceau et Duranceau, $44,380.00; Saint-George Construction Co., Limited, $44,390.00; Raymond, McDonnell and Co., Limited, $44,-995.00; The Sicily Asphaltum Paving Co., Limited, $46,400.00; Quebec Paving Co., Limited, $50,820.00; Cité de Montréal, $51,090.00.

REUNION ANNUELLE

OTTAWA, 27 — Presse canadienne). — Un groupe de membres de la Canadian Pulp and Paper Association ont visité les moulins et usines de la Canadian International Paper à Gatineau et y ont tenu leur réunion annuelle.

PLateau 5151 — NOTRE REPAS SPECIAL A .50 EST TRES POPULAIRE—ESSAYEZ-LE DEMAIN. — PLateau 5151

DUPUIS lance une grande vente de ROBES d'ÉTÉ

Notez les bas prix de vente et venez en choisir au moins 2. Valeurs jusqu'à 7.95

2.98 ▼ 2 POUR 5.00

Une telle vente est d'autant plus opportune qu'il reste encore deux longs mois qui nous apporteront plusieurs semaines de jours très chauds . . . si on veut bien se rappeler la température, à cette même période de la saison, l'an dernier.—Des robes superbes, fraîches, jeunes et charmantes sont mises en vente. Elles sont des soldes de vente précédente ainsi qu'un bon nombre de tout récents modèles achetés chez les manufacturiers réputés de Montréal.

CREPE SABLE (sand) — DIAGONAL — ces deux tissus garantis tout soie et lavables. 19 modèles au choix dont 8 tels qu'illustrés.

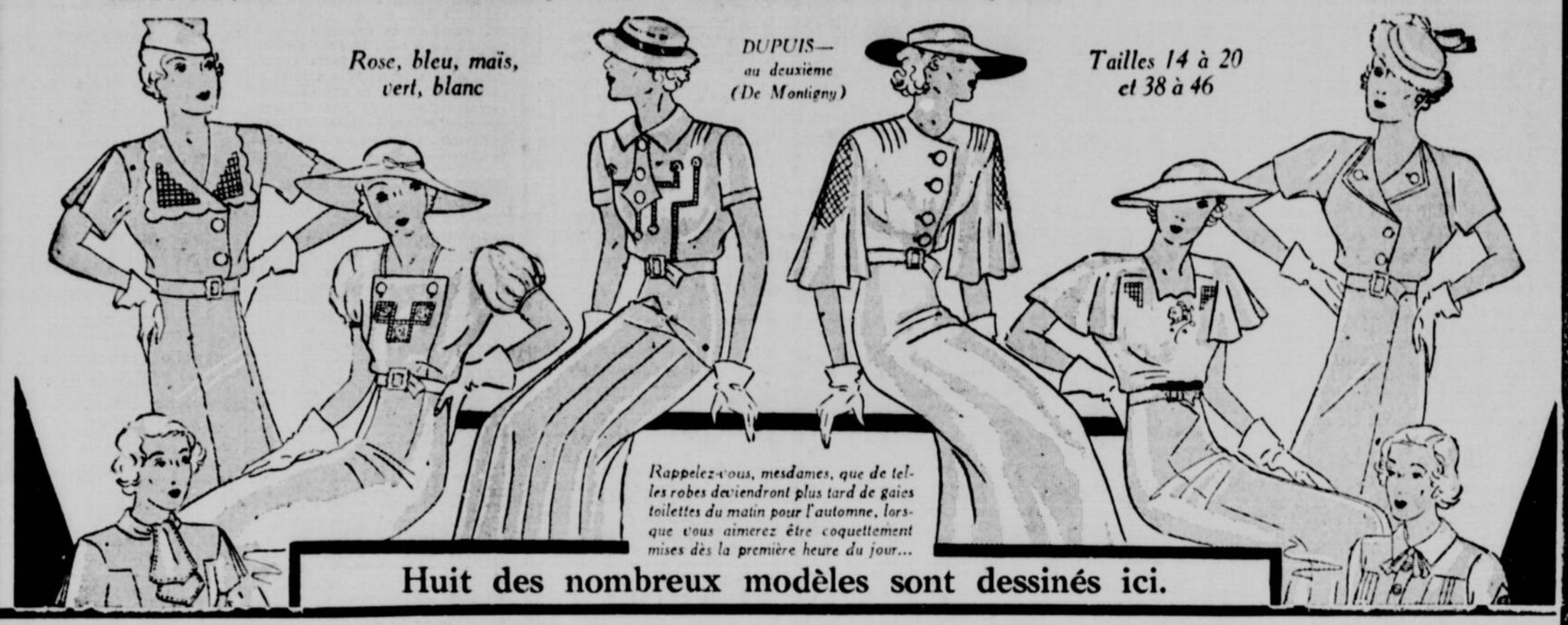

Huit des nombreux modèles sont dessinés ici.

C'est dès maintenant qu'il faut faire réparer votre manteau de fourrure

Nous nous engageons à le réparer avec le plus grand soin, à le conserver en magasin jusqu'à réclamation. Vous économiserez 20% en nous le confiant avant la saison active et la hausse des prix. — DUPUIS — au deuxième (De Montigny)

Chandails "Skipper" pour hommes

Il vous faut toujours un tel chandail... aussi bien profiter de ce bas prix spécial à DUPUIS... 1.00

Un fin tricot de coton, souple et léger en fait le favori de la saison actuelle et même de toute saison car il ajoute une note de confort pour diverses circonstances sportives ou certains travaux au dehors. Il faudra venir de bonne heure vendredi car à ce prix ils se vendront rapidement. choix des tricots et couleurs. Nous les avons en marron, blanc, bleu ou jaune clair. Tailles: 34 à 40.

DUPUIS — au rez-de-chaussée (Ste-Catherine)

Belles nappes en toile

brodées à la main, avec applique et bordure de riche dentelle filet. Environ 72 x 108 pouces 12.95

Serviettes de 18 x 18 pouces, la douzaine 4.49

Une nappe de cette qualité et douze serviettes pour apparelier . . . voilà une parure superbe pour une table de salle à manger. Quel joli cadeau aussi à faire à une amie, une future maîtresse de maison, ou encore à l'occasion d'un anniversaire.

Paiements faciles si désiré.

DUPUIS — au deuxième (Ste-Catherine)

Ne manquez pas cette occasion d'obtenir un "Spic Span" à si bon marché

EMPORTEZ-MOI CHEZ VOUS

en payant un minime déboursé de .50 *Solde payable par légers versements mensuels*

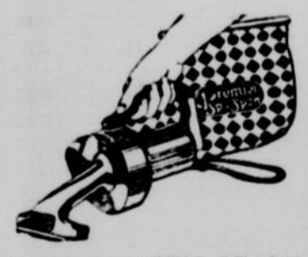

En plus d'extirper la poussière des fauteuils et draperies cet aspirateur "SPIC SPAN" PREMIER empêche les mites de se développer en succionnant les oeufs et la larve. En se servant à la fois de dichloricide, les mites déjà en train d'endommager le tissu sont complètement exterminées. C'est donc une machine indispensable pour le vivoir et autres pièces de la maison. Le paiement mensuel est si minime que vous n'en serez nullement gêné.

En vente aux rez-de-chaussee et au troisième étage.

BAS DE SOIE POUR DAMES

Irréguliers de 1.00. SPECIAL, la paire .55

Bas pure soie, haut mercerisé. Talon français et pied renforcé. Jolie découpe concave permettant de porter le soulier sandale avec élégance. Choix de ocre-beige, greylite, deausan, sungleam, fumée, dovebeige, chukker, métal noir. Entièrement façonnés.

GANTS DE SOIE MILANAISE .45

Un solde de beaux gants de .69 à liquider à ce bas prix. Genre Biarritz ou Mousquetaire Oasis, nomade, feauch, blonde et autres nuances. La paire . . . . . .

DUPUIS — au rez-de-chaussée (centre)

COSTUMES de BAIN pour DAMES

.98 1.49 1.98 2.98 3.98

Avez un élégant costume de bain pour terminer la saison et pour l'an prochain. Aussi une occasion d'acheter à très bas prix un costume neuf pour la piscine... Variété de modèles. Tailles 34 à 40 dans le lot.

Beaux pyjamas de plage ou d'intérieur 1.00

Linene et autres tissus lavables. Garniture d'organdi. Plusieurs modèles et tailles, 14 à 20. Chacun . . . . . .

DUPUIS — au deuxième étage (centre)

Nos fraîches pâtisseries

A PRIX SPECIAUX VENDREDI

Commandez par téléphone PLateau 5151 — Local 202

GATEAUX aux fruits chacun	.15	PAINS D'EPICES glacés à la vanille ou chocolat 2 douzaines	.25
TIMBALES VIDES la douzaine	.33	GATEAU ROULE à la gelée 2 pour	.25
FEUILLETES DIVERS la douzaine	.31	BISCUITS SECS (Cookies) 3 douz.	.29
REGNES ALLEMANDS la douzaine	.27	TARTES AU COCO chacune	.33
PETITS PAINS FRAIS la douzaine	.10	PATES de pâtes chacun	.25
TARTES (Pommes, Ananas, Pêches . . . 2 pour	.35	Boîte de FUDGE ou BUTTERSCOTCH pour "sundae", la boîte	.15
BEIGNES et BRIOCHES 2 douzaines	.29	CHARCUTERIE — Choix de viandes froides de toutes sortes; galantine aspics, etc., à prix très bas.	
GATEAUX (éponge, cerises, coco) 2 dz.	.25		

DUPUIS — au rez-de-chaussée (De Montigny)

Notre vente semestrielle de MEUBLES

commencera

MARDI le 1er AOÛT

mais il y aura trois jours d'inspection préliminaire

Vendredi—Samedi—Lundi

Venez examiner les valeurs que nous avons préparées pour cette occasion et faire votre choix d'avance, afin de pouvoir prendre une décision rapide le jour de la vente, mardi.

Suivez nos annonces pour plus de détails.

DUPUIS — au quatrième étage

AU SOUS-SOL D'ÉCONOMIES

PAS DE COMMANDES POSTALES, C.O.D. NI TELEPHONIQUES.

5 bonnes occasions vendredi!

Jupons-combinaisons *Pour dames. Prix ord. .98. Spécial, chacun* .59

Tricot de rayon indémaillable. Aussi simili-filet (mesh). Blanc, pêche ou rose.

CHAPEAUX D'ETE *Pour dames. Prix ord. 1.39.* .98 *Spécial, chacun*

Jolis et très frais chapeaux de feutre, modèle "swagger". Gris bleu, vert, beige, noir.

Souliers de bain pour dames et hommes

Caoutchouc bleu, rouge, orange, vert, noir.

3 à 7 la paire . . .39 6 à 10 la paire . . .59

Chemises de travail *Encolures 14 à 17½ chacune* .59

Chemises de grosse toile bleue (duck) à 2 poches et triple coutures. Pour le sport ou le travail.

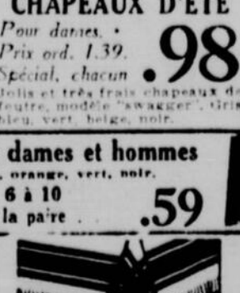

NAPPES DE TOILE *Environ 52 x 52". Prix ord. .79* .69

Nappes de toile épaisse à rayures de couleurs pâles. Pour le camp, la cuisine ou le déjeuner.

Dupuis Frères

ALBERT DUPUIS, président

A.-J. DEGAI.., v.-p. et dir.-gér. ARMAND DUPUIS, sec.-trés.

Amateurs de "yachting" . . . de chasse et de tout sport nautique . . . voici une offre intéressante pour vous:

YACHTS

Tous nos yachts, moteurs offerts à prix de rabais exceptionnels même en pleine saison.

Qu'on se le dise et que les intéressés ne laissent pas passer une telle aubaine sans en faire leur profit!

Yachts Rosseau—Fisherman—Speedster—canot automobile

Un modèle de chaque marque:

PETERBOROUGH. Prix ord. 110.00	$89	CANOT AUTOMOBILE Prix ord. 75.00	$59
ROSSEAU Prix ord. 85.00	$69	CANOTS DE HAUTE MARQUE— 3 seulement canots de 16 pieds, fabrication experte et poids léger. Chacun	39.50
SPEEDSTER Prix ord. 150.00	$119.	FISHERMAN Prix ord. 130.00	$99

MOTEURS REMIS A NEUF

1 NEPTUNE 4½ forces à 2 cylindres. Prix ord. 150.00	$75	1 NEPTUNE 4½ forces. Notez le prix ord. 150.00 $100
1 LOCKWOOD 7 forces. Très réduit! Prix ord. $240.	$110	

MOTEURS NEUFS A PRIX DE SOLDE

1 moteur 3 forces, 2 cylindres. Prix ord. 125.00 — Spécial . . .	$95	1 moteur, 4 forces, 1 cylindre. Prix ord 125.00 — Spécial . . .	$100	1 moteur 10 forces, bonne marque. Prix ord. $225. Spécial . .	$175

MOTEURS ITALIENS "LAROS"

20 FORCES. DEMARREUR ELECTRIQUE

200.00 alloués sur votre moteur usagé, lors de l'achat de l'un de ces moteurs électriques.

Paiements faciles si désiré. Sport — au sous-sol