Berlin subit la plus violente attaque aérienne de toute la guerre

2e Edition

LE SOLEIL

Le quotidien ayant le plus fort tirage dans la ville et le district de Québec

On demande du vieux fer

Contribuez à l'effort de guerre du Canada, en donnant le vieux fer au Comité de

RECUPERATION

62e ANNEE — No 76 EDITION QUOTIDIENNE QUEBEC, LUNDI 29 MARS 1943 TIRAGE CERTIFIE PAR L'A. B. C. PRIX : TROIS CENTINS

La ligne Mareth enfoncée sur un front de 25 milles; Rommel recule à la hâte pour éviter l'encerclement

La huitième armée britannique enfonce la ligne Mareth en Tunisie

• Les photographies ci-dessus ont été prises sur le vif lorsque la 8e armée britannique commença son attaque de la ligne Mareth en Tunisie. En haut, à gauche, des soldats britanniques pénètrent par les brèches pratiquées à travers les fils barbelés, au cours d'une attaque sur le système de fortifications ennemies. Une torpille "bangalore" a ouvert la brèche et tracé un sentier à travers le champ de mines. Des sapeurs (ingénieurs) ont alors indiqué les détours du sentier au moyen de bornes et de galons. En haut, à droite, d'autres sapeurs de la 8e armée sont en train de chercher dans un champ de fleurs sauvages afin de découvrir les mines dissimulées à cet endroit par les Allemands pour retarder l'attaque du général MONTGOMERY sur la ligne Mareth. En bas, à gauche, cinq gros canons de la 8e armée britannique tonnent leur chant de destruction contre la ligne Mareth, dans le but de tracer un chemin à l'infanterie et lui permettre de pénétrer dans les lignes ennemies, dans le sud de la Tunisie. En bas, à droite, cette photo prise d'un char blindé britannique montre l'explosion produite par une torpille "bangalore" dans un champ de mines. (Une torpille "bangalore" consiste en un tuyau chargé d'explosifs). Ces photos sont les premières à nous parvenir concernant l'attaque britannique sur la ligne Mareth. Elles ont été transmises du Caire par radio.

Les troupes de la 8e armée britannique ont successivement pris hier Mareth, Matmata et Toujame — L'ennemi a reculé pour se soustraire à la double menace de l'offensive frontale et du mouvement tournant des Britanniques à El Hamma.

Au Q.G. des Alliés en Afrique du Nord, 29. (P.A.) — Un communiqué annonce aujourd'hui que la ligne Mareth a croulé sous les corps de boutoir de la 8e armée britannique et que les forces du feld-marechal Erwin Rommel retraitent vers le nord en subissant de lourdes pertes.

L'ennemi a laissé des poches de résistance ici et là, mais l'infanterie du général sir Bernard Montgomery les réduit une par une pendant que les aviateurs alliés et les forces de terre lancent de puissantes attaques le long du couloir de retraite de l'ennemi.

La ligne Mareth a été enfoncée sur un front de 25 milles à trois points éloignés de 20 à 30 milles de Gabès, port de ravitaillement de l'ennemi.

FORTERESSES PRISES

Mareth, Matmata et Toujane étaient des forteresses dans la partie nord de la ligne Mareth, dont Rommel comptait utiliser les fortifications pour retarder la fermeture de la pince britannique.

"L'attaque lancée dans l'après-midi du 26 mars sur la forte position de l'ennemi au sud d'El Hamma a forcé l'ennemi à se retirer de la région de Mareth", dit le communiqué.

A cette victoire sur le front du sud s'ajoutent des gains des Alliés dans le centre et dans le nord.

AVANCE AMERICAINE

Une des colonnes américaines qui poussent vers la côte pour enfermer Rommel dans la plaine de Gabès a réalisé une avance hier sur un terrain difficile à l'est d'El Guetar.

"Dans les régions de Maknassy et de Fondouk, nos patrouilles ont été actives, dit le communiqué.

"Dans le nord, dans la région du djebel Abiod (une cinquantaine de milles au sud-ouest de Bizerte), des avances locales ont été réalisées et nous avons fait un nombre considérable de prisonniers".

6,000 PRISONNIERS

Les dépêches du front disent que Rommel se retire à la dernière minute, apparemment, pour tenter d'échapper au piège tendu par des troupes américaines et britanniques derrière lui depuis El Hama jusqu'à Fondouk en passant par El Guetar et Maknassy.

Le communiqué annonce que les Alliés ont fait plus de 6,000 prisonniers depuis le début de l'offensive sur la ligne Mareth le 20 mars.

L'attaque sur El Emma, qui réduisit à 15 milles le couloir laissé à l'ennemi pour s'échapper vers Gabès et le nord, fut lancée avec un soutien "puissant et très efficace" dans l'air.

L'OFFENSIVE AERIENNE

Le communiqué dit que les aviateurs alliés ont poursuivi leurs attaques destructrices sur l'ennemi malgré le mauvais temps. Deux ne sont pas rentrées.

"Des chasseurs et des chasseurs-bombardiers opéront du désert de Libye ont poursuivi leurs attaques sur les moyens de transport de l'ennemi dans la région de Gabès, dit le bulletin. Au cours de ces opérations, quatre avions ennemis ont été détruits".

(Bien que le communiqué ne revendique pas la prise d'El Hamma, Radio-Alger a dit, dans une émission captée à Londres avant la publication du bulletin officiel, qu'on venait d'annoncer que les troupes de Montgomery étaient "dans El Hamma.")

COULOIR DE 15 MILLES

La colonne de la 8e armée qui avait atteint le voisinage d'El Hamma après avoir contourné l'extrémité sud de la ligne Mareth n'avait plus hier soir que 15 milles à franchir pour enfermer Rommel. Un communiqué a dit que cette colonne était aux abords d'El Hamma, 20 milles à l'ouest du port de Gabès.

Trois colonnes américaines, dont l'une atteint Fondouk sur la route du sanctuaire musulman de Kairouan à 52 milles du port de Sousse, se préparent à rendre difficile et coûteuse pour Rommel toute retraite vers le nord.

En plus de tenir la position dominante de Fondouk, les Américains sont installés dans les défilés d'El Guétar et de Maknassy, d'où ils pourront fondre sur toute troupe ennemie se retirant vers le nord dans la plaine côtière en bas.

REVANCHE A REPRENDRE

Plus loin au nord, la 1ère armée britannique a enfoncé des saillants dans les régions du djebel Mansour et de Medjez el Bab et se prépare à faire goûter aux Allemands sur les grèves de Bizerte des angoisses semblables à celles qu'elle même connut à Dunkerque en 1940.

Des patrouilles françaises, opé-

(Suite à la page 13 7e col.)

Raid concentré sur St-Nazaire; Attaque formidable sur Berlin

Les aviateurs britanniques et canadiens ont lancé une dure attaque sur St-Nazaire hier et sur Berlin, la veille.

(Par Alan Randal, de la Presse Canadienne)

Londres, 29. —La Royal Air Force, accompagnée de plusieurs bombardiers Wellington et Halifax du C.A.R.C., a fait subir une attaque concentrée" la nuit dernière au port français de St-Nazaire, qui sert de base au sous-marins allemands.

Ce raid, qui signale une reprise des assauts sur les bases des sous-marins ennemis, a suivi de 24 heures le plus grand bombardement de la guerre sur Berlin, expédition dans laquelle les bombardiers du C. A. R. C. ont aussi joué un grand rôle.

Un communiqué du C. A. R. C. dit que l'un des deux bombardiers qui ne sont pas rentrés du raid sur St-Nazaire était canadien. Cette attaque a été exécutée par un nombre considérable d'appareils et a augmenté la destruction déjà causée dans ce refuge des U-boats par les violentes et fréquentes attaques précédentes.

RIPOSTE DE L'ENNEMI

La radio allemande a prétendu que des bombardiers allemands, ripostant au bombardement subi par la ville de Berlin dans la nuit de samedi à dimanche et à un raid des grands bombardiers américains sur les gares de Rouen, en France, dans la journée d'hier, avaient bombardé Norwich, en Angleterre, au cours de la nuit.

Des avions allemands opérant individuellement ont été signalées au-dessus des côtes du sud ce matin et l'un d'eux a atteint une clinique scolaire dans une ville côtière.

UNE ECOLE ATTEINTE

Des équipes de secours ont immédiatement commencé à fouiller les débris pour dégager les membres du personnel et les élèves qui se trouvaient peut-être dans l'immeuble.

Les autorités ont révélé que deux avions ennemis avaient été descendus en Grande-Bretagne au cours de la nuit.

900 TONNES DE BOMBES

Une belle température favorise actuellement les opérations de la R. A. F.

Une flotte de plusieurs centaines de bombardiers des types Lancaster, Halifax et Stirling a fait subir à la ville de Berlin sa sixième attaque de l'année et sa 59ème de la guerre samedi soir, et a lancé 900 tonnes de bombes, y compris plusieurs bombes de deux et de quatre tonnes. L'officier pilote Cliff Hatle, de Simmie, Saskatchean, a dit que les incendies étaient visibles de 150 milles.

LE CENTRE INTACT

(Une dépêche de Berlin au journal de Stockholm "Aftonbladet" dit que l'attaque des Alliés exécutée malgré un barrage intense de D. C. A., fut concentrée sur les faubourgs industriels de la ville et que le centre même de Berlin ne fut virtuellement pas touché.)

Cette expédition a coûté neuf bom-

(Suite à la page 13, 8e col.)

Le rationnement aux Etats-Unis

Washington, 29. (P. A.) — Le rationnement des viandes, du beurre et de toutes les graisses et huiles comestibles entre en vigueur aujourd'hui aux Etats-Unis et l'Américain adulte a 16 points par semaine à dépenser sur ces produits. Seize points permettent d'acheter deux livres de steak — pour ceux qui peuvent en trouver dans les magasins — mais la plupart des Américains préféreront utiliser leurs points pour acheter d'autres parties du boeuf, du porc, du fromage, du poisson en conserve et de la graisse. De nouveaux prix en coupons pour les fruits et légumes en conserve ou déshydratés entrent en vigueur aujourd'hui.

Les opérations sont au ralenti sur les divers fronts de Russie

Les Russes ont brisé deux attaques des Allemands sur le front du haut Donetz, la nuit dernière, et ont pris quatre autres villages dans la lente pousée vers Smolensk — Des combats isolés sur les différents fronts.

(Par Eddy Gilmore, de la Presse (Associée)

Moscou, 29. — L'armée rouge, combattant dans la boue, a brisé deux attaques des Allemands sur le front du haut Donetz la nuit dernière et a pris quatre autres villages dans la lente poussée vers Smolensk, disent aujourd'hui les Russes, mais la bataille semble avoir temporairement dégénéré sur ces deux fronts en engagements locaux et indécis .

Le communiqué du midi annonce qu'il n'y a pas eu de "changements importants sur les fronts", et est presque exclusivement consacré à des combats isolés entre forces relativement petites.

Sur le front de Smolensk, où les Russes sont rendus à moins de 32 milles de la grande base allemande de Smolensk, les Russes disent qu'un village a été pris par la colonne avançant de Viazma vers l'ouest et trois autres par la colonne qui pousse de Bély vers le sud depuis plusieurs semaines. Bély est à environ 85 milles au nord-ouest de Smolensk.

Le village pris par la première colonne fut enlevé au cours d'une attaque nocturne à la baïonnette et à la grenade, dit le communiqué. Les Russes tuèrent plus d'une centaine d'Allemands et prirent une petite quantité de matériel.

Les Russes ont remporté leurs succès sur le front du Donetz après que les Allemands eurent réussi à refouler leurs lignes dans un secteur du cours moyen de la rivière, dit le bulletin. Russes encerclèrent les nazis et en tuèrent plus de 200. L'ennemi a attaqué dans un autre secteur pour tenter de passer la rivière, mais cette tentative a également échoué.

Dans le district de Belgorod au nord-est de Kharkov, où des combats acharnés ont fait rage pendant plusieurs jours, les Russes disent qu'ils ont tué 130 Allemands et fait un certain nombre de prisonniers.

Les Allemands lancent leurs attaques pour forcer le passage du Donetz d'une région où un excellent réseau de routes et de voies ferrées leur permet de concentrer rapidement des troupes et du matériel.

Opérateurs de tramways en grève à Montréal

Les circuits de tramways de Montréal sont complètement paralysés à la suite de la grève déclenchée hier soir par les membres de la Fraternité des employés de tramways — On s'oppose au referendum — Un officiel de la F. A. T. fait appel à la police.

Montréal, 29. (P.C.) — La métropole canadienne s'est éveillée ce matin sans qu'en entendit dans ses rues le bruit habituel des tramways après que 3,000 opérateurs de tramways eurent déclenché une grève qui a paralysé le système de transport de la ville et laissé pedibus cum jambis des dizaines de milliers de travailleurs des usines de guerre.

Peu de temps après le vote de grève enregistré hier soir par les membres de la Fraternité Canadienne des Employés de Chemin de Fer (Congrès Canadien du Taravail), les nombreux circuits de tramways étaient déserts. Les reporters de la Presse Canadienne, au cours d'une tournée de deux heures en taxi à travers les principales artères de Montréal, ont constaté avant l'aube qu'il ne restait plus en service que deux tramways et un autobus — tous trois gardés par la police.

Des piqueteurs, portant des bannières où figurait le mot d'ordre : "Pour la reconnaissance de nos droits", entouraient les six grands hangars de la Montreal Tramways. La police a rapporté que de légères escarmouches se sont produites lorsque les grévistes voulurent empêcher les "scabs" (briseurs de grève) de mettre un certain nombre de tramways en service ce matin. Il n'y eut aucune arrestation.

Des groupes d'ouvriers, qui ignoraient complètement l'existence de la grève, s'accumulèrent aux coins des rues. Mais la nouvelle de la grève, déclenchée sur une question de reconnaissance d'union, se ré-

(Suite à la page 13 1ère col.)

Catroux rencontre le gén. Giraud

Alger, 29. — (P. A.) Le général Henri Giraud et le général Georges Catroux, recherchant tous deux une formule pour fusionner les forces du général Charles de Gaulle avec celles de l'Afrique du Nord dans un front commun contre l'Axe, ont conféré et déjeuné ensuite à l'hôtel du gouvernement, hier. Les membres de la suite du général Catroux ici ont refusé de faire le moindre commentaire concernant les progrès des négociations. Celles-ci portent principalement sur les moyens à prendre pour unir les efforts des Français et trouver des postes appropriés pour diverses hautes personnalités.

Des batailles décisives seront livrées sous peu en Europe

C'est ce qu'a déclaré le jeune roi Pierre de Yougoslavie — La résistance s'accentue dans les pays occupés et l'Allemagne continue ses répressions barbares.

Londres, 29. (PC) — Le roi Pierre II de Yougoslavie, parlant samedi soir, a confirmé les rapports disant que le malaise grandit dans les pays dominés par Hitler et que les nazis se hâtent de terminer les préparatifs de défense dans leur "forteresse européenne", quand il a déclaré que des batailles décisives seront livrées en Europe, au cours des prochains mois.

Les Allemands prennent d'énergiques dispositions pour enrayer la résistance qui s'intensifie avec le printemps en Norvège, Pologne, France, dans les Pays-Bas et la Yougoslavie, et le roi Pierre, tout en disant "nous pouvons nous reposer sur le fait qu'il y aura des batailles décisives en Europe" d'ici quelques mois, donna cet avertissement à son peuple : "Il est important que vous n'entrepreniez aucune activité sur une grande échelle tant que le jour voulu ne sera pas arrivé... Attendez votre heure patiemment".

L'agence télégraphique polonaise dit que des Polonais, qui s'étaient sauvés dans les bois pour échapper au travail forcé en Allemagne, ont livré une bataille contre 2,000 soldats allemands soutenus par des tanks et des avions, et que de 50 à 100 nazis furent tués.

A titre de représailles, les Allemands fusillèrent 60 Polonais des villes avoisinantes, massacrèrent la population de Hamernia, puis promenèrent la torche incendiaire dans plusieurs localités.

De Stockholm, d'autres rapports polonais disent que 2,700 prêtres, parmi lesquels sept évêques, ont été arrêtés par les nazis, et que 1,200 d'entre eux ont été envoyés dans des camps de concentration.

Entre temps, les Allemands s'organisent fébrilement pour parer à une menace d'invasion alliée en Europe. Des villes le long du littoral hollandais sont dynamitées pour faire place à des fortifications. Ils organisent aussi de vastes systèmes de défense dans les Balkans, en Grèce et dans l'île de Crète.

Dans les Alpes, de jeunes Français résistent toujours plutôt que d'aller travailler en Allemagne. En Hollande, les membres du parti nazi hollandais porteront désormais des armes pour se protéger.

Un convoi japonais arrêté et forcé à rebrousser chemin

Des navires de guerre américains interceptent une flotte de guerre japonaise en route pour les Aléoutiennes — Elle escortait des navires marchands à destination de Kiska.

Washington, 29. (PA)— Le Secrétariat de la Marine américaine a annoncé hier soir qu'une force légère de vaisseaux américains a intercepté une flotte japonaise qui se dirigeait vers les Aléoutiennes. La nouvelle dit que les vaisseaux américains ont ouvert le feu de loin et que le convoi ennemi gagnait l'ouest quand il fut aperçu pour la dernière fois.

La force japonaise se composait de deux croiseurs lourds, deux croiseurs légers, quatre contre-torpilleurs et deux navires de commerce.

La flotte japonaise avait apparemment pour mission d'escorter les navires marchands jusqu'à Kiska, où l'ennemi a établi une base fréquemment bombardée par l'aviation américaine.

Le brouillard qui régnait alors dans le nord du Pacifique ne permit pas d'établir si l'ennemi était en fuite.

Un autre communiqué publié hier au sujet des raids aériens dans le sud-ouest du Pacifique, dit que des

(Suite à la page 13, 7e col.)

La campagne de Birmanie

New Delhi, 29. (P. C.) — Des bombardiers de la R.A.F. ont allumé des incendies hier à Htizwe, village occupé par les Japonais dans la région d'Arakan en Birmanie, et des chasseurs ont mitraillé des positions ennemies sur la presqu'île de Mayu, dit aujourd'hui un communiqué britannique.

Htizwe est à huit milles environ au nord de Rathedaung, théâthe de récents combats entre troupes britanniques et japonaises à 35 milles environ au nord-ouest d'Akyab.

D'autres bombardiers alliés ont attaqué le noeud ferroviaire de Naba, dans la région de Katha, et les pilotes ont vu éclater des bombes sur la gare, dit le communiqué. Des chasseurs ont avarié deux locomotives.

Cette nuit, Akyab et l'aérodrome de Meiktila, port du golfe de Bengale, ont été bombardés, dit le communiqué. Aucun avion n'a été perdu dans ces opérations.

Grande bataille aérienne

Au Q. G. des Alliés en Australie, 29. (P. C.) — Le haut commandement annonce aujourd'hui que 40 avions japonais escortés de chasseurs, le plus grand nombre encore employé par l'ennemi dans ce théâtre, ont attaqué hier la baie d'Oro, en Nouvelle-Guinée, et que les chasseurs alliés les ont repoussés en mettant 25 avions ennemis hors de combat.

Au moins 13 des avions japonais ont été détruits, dit le communiqué, et 12 autres n'ont probablement pas pu regagner leur base.

Les pertes aériennes des Alliés dans cette bataille ont été "extrêmement légères". Le bulletin dit que les Japonais ont coulé un petit cargo et en ont avarié un autre, et qu'il n'y a eu qu'un petit nombre de victimes à bord de ces bateaux.

Les avions japonais surgirent un peu avant l'heure du midi au-dessus de la baie d'Oro, qui est située sur la côte orientale de la Papouasie à une faible distance au sud de Buna. La formatio nennemie comprenait 25 bombardiers moyens et 15 bombardiers piqueurs en plus d'un bon nombre de chasseurs.

La flotte italienne est sous la direction des Allemands

A la suite de conférences à Rome entre l'amiral Karl Doenitz, commandant de la marine allemande, et l'amiral Arturo Riccardi, commandant de la flotte italienne, la marine du duce serait maintenant sous la direction des nazis.

Londres, 29 (P. C.). — Le correspondant diplomatique de "Reynolds News" assure aujourd'hui que l'Allemagne a pris la direction de la marine de guerre italienne à la suite de conférences à Rome entre l'amiral Karl Doenitz, commandant de la marine allemande, et l'amiral Arturo Riccardi, commandant de la flotte italienne.

Doenitz, dit le correspondant, a pris le commandement des deux flottes.

On n'a aucune confirmation de cela dans les milieux officiels ici, mais l'agence d'information allemande D. N. B. a rapporté que les deux amiraux étaient "arrivés à un accord complet sur le rôle des deux marines de l'Axe au cours des prochains mois."

Au dire de certains observateurs, cette phrase peut fort bien signifier que la flotte italienne est passée sous le commandement des nazis.

Si les Allemands ont pris charge de la flotte de Mussolini, on croit ici qu'ils laisseront probablement les équipages italiens à bord des navires, mais que ces navires recevront dorénavant leurs ordres d'officiers supérieur de la marine allemande installés à l'Amirauté italienne.

Le correspondant du "Reynolds News" dit que Doenitz, au cours de ces entretiens avec Riccardi, "a insisté pour que la flotte du Duce serve en partie comme arme défensive et en partie comme arme de choc."

Arrestations à Berlin même

Londres, 29. (PC-câble) — Le "Daily Telegraph" rapporte aujourd'hui que 134 arrestations et 50 exécutions ont eu lieu à Berlin à la suite de la découverte d'une importante organisation d'espionnage soviétique qui opérait même dans les bureaux des quartiers généraux militaires. On affirme même que l'un des chefs de cette organisation était un ancien attaché à l'ambassade allemande à Varsovie.

NOUVELLES DE LEVIS

Projet de la fabrique paroissiale à l'église Notre-Dame de Lévis

Il consiste à installer des verrières dans les châssis de l'église, commençant par ceux du choeur — Grande assemblée agricole mercredi au Christ-Roi — Délégation chez M. Adélard Bégin — Entré au chantier Davie pour subir une inspection à son hélice — Retraites paroissiales au Christ-Roi — Conférence demain soir à Lévis — Série de cours commençant ce soir.

Au prône de la grand'messe, hier matin, M. le chanoine Valère Roy, V.F., curé de Lévis, a parlé du projet d'installer dans les grands châssis du choeur de l'église Notre-Dame des vitraux ou verrières. Comme l'église a pour patronne Notre-Dame du Très Saint-Rosaire, les verrières représenteront les sujets du Rosaire, soit les deux premiers des mystères joyeux de la Sainte-Vierge, l'Annonciation et la Visitation, ainsi que les deux derniers des mystères glorieux de Marie, l'Assomption et le couronnement de la Sainte-Vierge dans le ciel. M. le chanoine Roy a dit que les verrières étaient commencées et seraient installées dès que le travail sera terminé. Il a demandé aux paroissiens, s'ils le désirent, de payer ces verrières, et si d'autres le désirent aussi, de payer les autres verrières dans les châssis de l'église. On les fera faire et installer. La Fabrique, qui va avoir d'assez fortes dépenses à faire pour d'autres améliorations dans l'église et la sacristie, serait reconnaissante à tout paroissien qui désirerait souscrire pour l'installation de verrières aux châssis de l'église Notre-Dame, qui a une grande valeur et une architecture remarquable.

Délégation chez M. Adélard Bégin

Vendredi soir dernier, un groupe de citoyens de Lévis au nombre d'une cinquantaine environ s'est rendue à la résidence de M. Adélard Bégin, rue St-Georges, à Lévis, pour lui demander de bien vouloir être candidat à la mairie, lors des prochaines élections municipales. On y remarquait MM. le le Dr Maurice Roy, Dr Paul Goulet, MM. C.-E. Belzil, Hervé Baribeau, Alphonse Lecours, L.-J. Roy, Nazaire Lemelin, Irénée Laflamme, Eloi Malouin, Alphondor Roy, Déziel Couture, etc. M. le Dr Maurice Roy se fit le porte-parole de la délégation et M. Bégin, gérant de la Fonderie de St-Anselme et président du Cercle des Voyageurs de Lévis, remercia ses amis de cette marque de confiance à son égard et a demandé jusqu'à dimanche soir pour y penser alors qu'il donnera une réponse définitive.

Comme on le voit, la campagne pour les prochaines élections municipales à Lévis commence et nous savons que M. L. Sylvio Durand, maire actuel, sera de nouveau candidat et il est très probable qu'il aura comme adversaire M. Adélard Bégin. Pour ce qui regarde l'échevinage, nous croyons savoir que les échevins actuels seront de nouveau sur les rangs, mais aucune autre candidature n'est officiellement connue.

Au chantier Davie

Le "Cité de Lévis", l'un des deux bateaux d'hiver de la Cie de la Traverse de Lévis, est entré, samedi soir, sur la grille du chantier Davie, à Lévis, afin de subir une inspection à son hélice. Il y a quelques jours, on constata un bruit étrange près de l'hélice et on crut qu'une pale de l'hélice avait été brisée par la glace ou qu'un morceau de chaine ou de cordage s'était enroulé autour de l'arbre de couche près de l'hélice, mais l'examen fait a démontré qu'il n'en était rien. Le traversier a donc repris son service à 10 h. 30 hier matin.

Aux fils de cultivateurs

Hier matin, au prône de la grand'messe, à Lévis, M. le chanoine Valère Roy, V. F., a donné lecture d'un communiqué, en date du 25 février dernier, venant du ministère de l'agriculture, accordant une amnistie aux fils de cultivateurs aux conditions mentionnées dans ce communiqué. Notre journal a déjà parlé de cette question dernièrement et donné tous les détails à ce sujet.

Ils sont plongés dans le deuil

M. et Mme Omer Carrier, née Yvonne Lamontagne, de Ste-Jeanne d'Arc, viennent d'être plongés dans le deuil par la mort de leur jeune fille, Fernande, survenue samedi matin dernier, à leur résidence, rue St-Laurent, à l'âge de 9 ans. Outre ses parents, la défunte laisse pour pleurer sa mort ses frères, MM. Joseph et Georges Carrier; ses soeurs, Mlles Marguerite, Lucette, Jeanne, Jeannette, Pauline et Monique Carrier. Les funérailles auront lieu cet après-midi, en l'église de Ste-Jeanne d'Arc, et l'inhumation sera faite au cimetière Mont-Marie. Nos plus cordiales sympathies à la famille en deuil.

Mort d'un ancien Lévisien

Hier matin, au prône de la grand'messe, à Lévis, on a recommandé aux prières des paroissiens M. Napoléon Poulin, décédé le 19 mars, à St-Just de Bellechasse, à l'âge de 74 ans et 8 mois. Le défunt, père de M. l'abbé Gérard Poulin, vicaire à St-Anselme de Dorchester, était autrefois de Lévis. Nos plus vives sympathies à la famille en deuil.

Assemblée agricole mercredi

Une grande assemblée agricole, organisée par M. Lionel Bégin, agronome, sera tenue mercredi soir prochain, à 8 heures, en la salle paroissiale du Christ-Roi. Tous les cultivateurs de la rive sud ainsi que les personnes qui s'intéressent à l'ornementation des parterres et terrains entourant les maisons sont invités à cette réunion. Des personnes connaissant bien ces questions fourniront des explications intéressantes et pratiques sur ces sujets.

Triduums annuels à Bienville.

Hier matin, au prône de la grand'messe, à Bienville, on a annoncé que deux triduums auront lieu dans la paroisse, à partir de dimanche prochain. Le 4 avril sera le premier triduum pour les dames et demoiselles et le second commencera le 18 avril, et sera pour les hommes et jeunes gens. Ces deux triduums préparatoires à la fête de Pâques seront prêchés par M. l'abbé Roy, du Séminaire de Québec.

Dangereusement malade

Mme F.-X. Paré, demeurant chemin Ste-Foy, à Québec, est gravement malade. Mme Paré demeurait jusqu'à il y a trois ans, à Lauzon-Ouest.

Confessions des enfants

Demain après-midi, à 2 heures, à Lauzon, on entendra les confessions des enfants de la paroisse.

Retraites paroissiales au Christ-Roi

Les grandes retraites annuelles des paroissiens du Christ-Roi commenceront dimanche. La retraite, du 4 au 11 avril, sera pour les dames et demoiselles, et la seconde, du 11 au 18 avril, sera pour les hommes et les jeunes gens. Le prédicateur de ces retraites sera M. l'abbé St-Georges Bergeron, aumônier au camp de Lauzon.

Série de cours

Hier matin, au prône de la grand'messe, à Lévis, M. le chanoine Valere Roy, V.F., a fortement recommandé à ceux et celles qui ont suivi les cours de secourisme donnés il y a quelques mois à Lévis, de ne pas manquer la série des cours de soins aux malades à domicile qui commence ce soir, à 7 h. 45, au local de la rue Gauvreau.

Ces cours donnés par le directeur et des infirmières de l'Unité Sanitaire de Lévis seront très importants et serviront à adoucir le sort de nos malades à la maison et de parfaire leur guérison par des soins appropriés. C'est donc presqu'un devoir humanitaire pour les personnes qui peuvent suivre des cours, de le faire afin d'être par la suite utiles à leurs semblables.

Conférence sur le communisme demain.

M. René Bergeron, de l'Ecole Sociale Populaire, de Montréal, viendra demain soir, à 8 heures 30, en la salle des Chevaliers de Colomb de Lévis, donner une très intéressante conférence sur la menace du communisme. M. Bergeron s'est spécialisé sur ces questions et on anticipe une assistance nombreuse vu la grande actualité du sujet qui sera traité. Le conférencier sera présenté par l'hon. Cyrille Vaillancourt, C.L., et remercié par M. le chanoine Carrier. Plusieurs personnalités religieuses et civiles seront présentes. Il y aura des cartes en vente à la porte de la salle et les personnes qui ont acheté leurs cartes pour le 16 mars pourront utiliser ces cartes qui sont bonnes.

Réunion des chefs de groupes.

Demain soir, au lieu et heure ordinaires, aura lieu une réunion importante des chefs de groupes de la Ligue du Sacré-Coeur de Lévis. On demande à tous d'être présents.

Séance de comité à Lauzon

Une séance de comité général du conseil municipal, de Lauzon a été tenue samedi soir, sous la présidence du maire J.-Ernest Bolduc. On a étudié plusieurs questions à l'ordre du jour et on a rencontré M. Roberge, expert de la maison Sicard, de Montréal, accompagné de M. Philippe Belzil, représentant de cette compagnie sur la rive sud, au sujet d'une machine destinée à souffler la neige. Comme il était tard, on n'a pu faire l'étude du budget municipal et une réunion sera tenue demain pour cette fin.

Résultat d'un quête

La quête faite dimanche, le 18 mars, en l'église Notre-Dame de Lévis, a rapporté la somme de $201.

Inspection médicale scolaire

Demain, le directeur et les infirmières de l'Unité sanitaire de Lévis feront une inspection médicale scolaire.

Assemblée des Chevaliers de Colomb de Lévis.

Ce soir, à 8 heures 30, sera tenue l'assemblée mensuelle des officiers et membres du Conseil Notre-Dame 2651, des Chevaliers de Colomb de Lévis, en leur salle. Cette assemblée sera très importante et on demande à ce que tous se fassent un devoir d'être présents.

Soirée-surprise à Lauzon.

Une grande soirée-surprise, organisée par la Société St-Jean-Baptiste de Lauzon, aura lieu mercredi soir prochain, à 8 heures 30, en la salle du collège de Lauzon. Un programme très intéressant sera rendu et on pourra se procurer des cartes des membres de la Société ou à la porte de la salle.

Appel des pompiers de Lévis.

Les pompiers de Lévis ont été appelés samedi midi dernier pour un feu de tuyau sans dommages, rue St-Georges.

Séance dramatique et musicale

Une séance dramatique et musicale sera donnée ce soir, vers 8 heures 15, en la salle paroissiale du Christ-Roi. La troupe de M. Fred Ratté, de Québec, viendra interpréter un drame de valeur ainsi qu'une charmante comédie. On pourra se procurer des cartes à la porte de la salle.

On compte sur une assistance nombreuse.

Pour le Patronage

On a commencé l'organisation du grand euchre annuel du lundi de Pâques en faveur de l'oeuvre du Patronage de Lévis. Cette partie de cartes pour dames et messieurs obtient chaque année un grand succès.

Mort de Mme Vve Nap. Angers

Nous avons appris avec regret la mort de dame Joséphine Lamontagne, épouse de feu M. Napoléon Angers, survenue hier matin, à la résidence de son fils, M. Joseph-Edouard Angers, 38, rue Joliette, à Lauzon. La défunte, âgée de 81 ans et 9 mois, était la mère de M. Joseph-Edouard Angers, de Lauzon, et de Mme Elie Chouinard, de St-Gérard, Co. Beauce. Elle était la soeur de Mme Théodule Lemieux, de Lauzon. Les funérailles auront lieu demain matin, en l'église de Lauzon, et l'inhumation sera faite au cimetière St-Joseph. Nous présentons à la famille de la regrettée défunte nos plus sincères condoléances.

Votre patron, Madame

par Anne Adams

No 4316

La maman habile aura avec ce patron de quoi vêtir deux ou trois fillettes de manière différente. Avec du quadrillé, de l'uni, de l'imprimé, en variant le corsage, en substituant les piqûres à la dentelle, les manches bouffantes aux manches papillons, elle opérera bien des prodiges. La jupe a un panneau en avant et un en arrière. Vous pouvez utiliser des coupons pour fabriquer les robes en deux couleurs.

GRANDEURS : 2, 4, 6, 8, 10. La grandeur 6 demande pour l'un ou l'autre modèle, 2 vgs 1-8 de matériel de 35 pcs de largeur.

Adresser votre commande comme suit : SERVICE DES PATRONS LE SOLEIL QUEBEC, P. Q.

Ecrire lisiblement votre nom et votre adresse et mentionner correctement le numéro du patron ainsi que la grandeur, s'il y a lieu. Ne pas demander des mesures autres que celles spécifiées.

A cause de la lenteur des communications, la livraison des patrons peut prendre quelques jours de plus que d'habitude.

Le prix du patron est de 25c. Ne pas inclure de monnaie ou de timbre-poste, car LE SOLEIL ne se tient pas responsable des lettres non-reçues. Ces patrons ne sont pas échangeables et ne sont pas en vente à nos bureaux. Ils sont livrés dans un intervalle de 10 à 15 jours.

N. B. — Les instructions servies avec ces patrons fabriqués par une maison anglaise ne sont fournies qu'en anglais.

vous abat?

Si, en vous levant, vous n'êtes qu'à moitié reposée, encore fatiguée . . . si vous avez le sommeil agité . . . si vous ne pouvez pas vous détendre . . . il se peut que vos reins soient à blâmer.

Généralement, quand vos reins se détraquent, votre sommeil en souffre. Pour aider vos reins à retrouver leur état normal, pour jouir d'un sommeil reposant, prenez des Pilules Dodd's pour les Reins, un traitement favori depuis plus d'un demi-siècle. Les Pilules Dodd's pour les Reins sont faciles à prendre et ne forment pas accoutumance. Demandez les Pilules Dodd's pour les Reins dans n'importe quelle pharmacie. Recherchez la boite bleue à bande rouge. 127F

Pilules Dodd's POUR LES REINS

Jugements rendus par le protonotaire

Nous donnons ci-après les derniers jugements rendus par Me Wilfrid Edge, C.R., protonotaire de la Cour Supérieure : ces jours derniers : Morald, Alleyn et Grenier vs Felmasse, jugement en faveur des demandeurs pour un montant de $109.20, avec intérêts et dépens; Cantin vs Cantin, jugement maintenant l'action pour un montant de $411.09, avec intérêts et dépens; Mignault vs Perce Lumber Co., jugement condamnant la défenderesse à payer $667.25, avec intérêts et dépens; Paré vs Lemieux, jugement en faveur du demandeur pour un montant de $306.13, avec intérêts et dépens; Hooks vs McDonough et McConomy et al, saisie-arrêt: jugement confirmant la saisie-arrêt, avec les dépens contre les défendeurs; Drouin et al vs Lachance, jugement condamnant le défendeur à payer $228.20 avec intérêts et dépens.

Crème Orientale GOURAUD

La Creme employée par les grandes vedettes de la scène et de l'ecran. Votre glace vous montrera ses effets bienfaisants.

Blanc. Chair. Rachel. Sun-Tan

Aide à la Croix-Rouge

La campagne de souscription de la Croix-rouge n'est pas terminée dans le district de Québec. Il reste, en effet, plusieurs rapports à venir et les citoyens qui n'auraient pas été sollicités ou qui voudraient augmenter le montant de leur contribution peuvent le faire d'ici au 31 mars. La liste suivante, la vingt et unième que nous publions, porte le grand total $123,458.90.

$200. : Swift Canadian Co.
$27.50 : Les élèves du St. Patrick's High School.
$25. : Le couvent de Mérici.
$22.51 : Diveres petites souscriptions.
$11.91 : Les élèves de l'école Victoria.
$10. : Q. A. H. A.

Comté de Lotbinière : Municipalité de St-Antoine de Tilly, $25.

Comté de Dorchester : Municipalité de Louis Jolliet, $10.

St-Gervais, comté de Bellechasse : Reçu de M. J.-S. Moreau, $25.

Stadacona : Mlle Agnes Stuart et employés, $5.75 ; diverses petites souscriptions, $92.05.

Lévis : Anonyme, $200. ; les prêtres du collège de Lévis, $42. ; la Cie de Machineries Mercier, montant additionnel, $25. ; Alyre Belisle, $10. ; Dr Roméo Roy, $10. ; Mlle Gosselin, $10. ; Levis Tramway Co., employés, $46.20 ; Imperial Oil, $8. ; La Cie de Machineries Mercier, employés, $35. ; 166 souscriptions $1. ; $166. ; 20 à $2. ; $40. ; 2 à $3. ; $6. ; 15 à $5. ; $75. ; 1 à $7. ; $7.

Comté de Lévis : La corporation de St-Henri Village, $25.

Employés : T. J. Moore & Co. Ltd., $49.50 ; United Stores Co Ltd., $27. ; La Cie de l'Imprimerie Commerciale, $14.75 ; Charrier & Dugal, $12.15 ; Brunet & Cie Ltée, $10.50 ; Margot Inc., $10. ; Christie Brown Co. Ltd., $8.60 ; Gauthier Ltée, $8. ; Jos. Thivierge, $5. ; Mozart Ltd., $4.75 ; La Semaine Commerciale Enr., $4.25 ; M. Assh, $4. ; Canadian Jobbers, $3.75 ; Boivin & Fils, $3.45 ; C.-A. Dorion, $3. ; Joseph Clermont, $2.50 ; magasin Windsor, $2. ; Imprimerie Laflamme, $1.75. ; Napoléon Côté, $1. ; Lorenzo Alain, $1.

Total de la vingt et unième liste, $1,331.57 ;
Déjà rapport, $122,127.33 ;
Grand total : $123,458.90.

Assemblée des employés des arsenaux

L'Union fédérale des employés des arsenaux, local 23154, a tenu une assemblée, hier, à la salle St-Pierre, sous la présidence de M. J. Côté. Des discours furent prononcés par M. Louis Larose, président de la Fédération provinciale des employés en munitions, M. Raoul Trépanier, officier conciliateur du ministère fédéral du Travail, M. Charles Martin, de l'arsenal de St-Malo, M. Jos. Matte, président du Conseil Fédéré, M. Mendoza Boucher et M. Charles Lebel. Sur proposition de M. Louis Larose, l'assemblée a voté à l'unanimité une résolution de sympathies à l'occasion de la mort du père de l'hon. Adélard Godbout et la réunion s'est ajournée en signe de deuil. Le secrétaire a été autorisé d'envoyer un télégramme à M. Godbout à St-Eloi.

M. Louis Larose a rappelé ce que l'exécutif de l'Union avait fait depuis six mois et a annoncé qu'une fédération avait été fondée dimanche dernier aux Trois-Rivières dans le but d'aider le gouvernement, de stimuler l'effort de guerre en éliminant toute cause de frictions par l'uniformité des salaires et des conditions de travail. La Fédération, pour réduire les absences, suggère qu'un boni d'encouragement de 2 pour cent soit accordé à tous les employés payés à l'heure qui ne se seront pas absentés. Elle suggère encore qu'une semaine de vacances annuelle soit payée à tous les employés rétribués à l'heure pourvu qu'ils aient travaillé durant l'année au moins 288 jours pour les hommes et 276 jours pour les femmes.

M. Raoul Trépanier dit que les demandes faites par M. Larose au nom de l'union étaient raisonnables mais qu'il fallait montrer de la patience, réclamer ses droits dans la légalité. Il rappela que des rajustements de salaires avaient été accordés et qu'il y en aurait d'autres. Il déclara, au sujet d'une Associaiton qui fait la lutte à l'Union des employés des arsenaux, que le président ou le secrétaire ne pouvait pas logiquement exercer ses fonctions tout en étant contremaître et qu'il devra faire un choix. On ne peut dit-il être serviteur d'une compagnie et des employés.

MM. Charles Martin, Jos. Matte, Mendoza Boucher et Charles Lebel ont prêché la nécessité de l'organisation ouvrière et démontré que sans union les ouvriers avaient de la difficulté à réclamer leurs droits.

Enquête de Lagacé et Simard le 2

M. le juge Achille Pettigrew a fixé au 2 avril l'enquête préliminaire de François Simard, 32 ans, domicilié à 66, blvd Charest, et d'Alfred Lagacé, 47 ans, 33, rue du Roi, les deux individus qui ont comparu devant lui samedi matin sous l'accusation d'avoir assailli M. Alphonse Turmel, de Joly, comté de Lotbinière, au cours de la nuit du 25 au 26 mars, et de lui avoir volé une somme de $86.

Comme nous l'avons rappelé, l'assaut, des plus brutaux, eut lieu dans une maison de la partie basse de la ville. C'est à la suite d'une enquête rapidement menée par les détectives Bidégaré, Masse, Labrie et Boiteau que Lagacé et Simard furent mis en état d'arrestation.

C'est Me Jean Lesage qui occupe pour la Couronne dans cette cause.

Les femmes anglaises

Bristol, 29. — (PC) Le ministre du Travail M. Ernest Bevin a déclaré dans un discours prononcé samedi que 90 femmes d'Angleterre sur 100 qui sont éligibles à être appelées en service entre les âges de 18 et 41 ans, sont engagées dans l'un ou l'autre des services de guerre. "Il n'est pas un pays au monde possédant un capital humain si bien organisé, si bien mobilisé et si bien utilisé que celui de l'Angleterre" dit-il.

A Limoilou

Son Excellence Mgr Georges-Léon Pelletier, auxiliaire de Québec, présidera dimanche prochain, le 4 avril, en la salle paroissiale de Limoilou, une séance solennelle du forum. Me Jean-Marie Guérard, directeur des débats, profitera de l'occasion pour présenter à Son Excellence, qui a été si longtemps l'animateur des forums, les hommages de tous. Tous les habitués et amis du forum, de même que les mouvements d'Action catholique et les associations professionnelles se feront un devoir d'être présents pour recevoir les directives de Son Excellence.

MON CAFÉ DURE PLUS LONGTEMPS

— fait d'après cette MÉTHODE FACILE!

Achetez du Café Chase & Sanborn! Il est plus savoureux, super-riche, once pour once! Gardez ensuite votre café dans un récipient hermétique, et voyez à ce que la cafetière soit toujours bien propre. Mesurez eau et café avec précision pour obtenir la force désirée. Ne faites que la quantité dont vous avez besoin. Et servez-le le plus tôt possible.

N'oubliez pas qu'un café de qualité dure plus longtemps. Achetez le Café Chase & Sanborn.

CAFÉ CHASE & SANBORN

DES PIÈCES REPEINTES

POUR SEULEMENT $1.40

Deux paquets de 5 livres d'Alabastine suffiront pour nuancer les murs et le plafond d'une pièce ordinaire de 12' x 12' (1 couche). Le paquet coûte 70¢

Egayez ces pièces sombres avec de l'Alabastine, la peinture à l'eau de qualité supérieure pour travaux intérieurs. Choix de plusieurs jolies nuances pastel.

Facile à délayer—pas besoin d'eau bouillante. Facile à appliquer avec un pinceau à peinture à l'eau. Masque à la perfection. Sèche rapidement sans laisser d'odeur, de sorte que les pièces peuvent être réoccupées immédiatement.

L'Alabastine ne s'enlève pas au frottement.

8AF-43E

ALABASTINE

LA PEINTURE À L'EAU À PRIX MODIQUE POUR MURS ET PLAFONDS

Distributeurs exclusifs pour Québec et le District de Québec

LEBOEUF & GRENIER, LTEE

TEL. : 3-0647 226, rue de la Couronne QUEBEC

Un Moyen à double action pour aider à soulager la BRONCHITE

RHUMES · IRRITATION · CONGESTION

Attaquez directement les souffrances pénibles que cause la bronchite . . . aidez à soulager la toux, la congestion et l'irritation, par la méthode Vicks éprouvée, si efficace!

Mettez une bonne cuillerée de Vicks VapoRub dans un bol d'eau bouillante. Puis respirez les vapeurs qui se dégagent, pendant quelques instants. A chaque respiration, cette médication va droit dans les bronches enflammées, où elle calme l'irritation, apaise la toux, et dissipe l'oppression et la congestion.

Au coucher, frictionnez-vous la gorge, la poitrine et le dos avec du Vicks VapoRub. Son action cataplasme-vapeurs persiste pendant des heures, en vous apportant un nouveau bien-être pendant que vous dormez.

CONSEILS HEBDOMADAIRES SUR L'ALIMENTATION

Martha Logan, experte renommée en économie ménagère, dont la rubrique culinaire de temps de guerre paraît régulièrement chaque semaine sur cette page. Recherchez ces précieux conseils tous les lundis

par Martha Logan

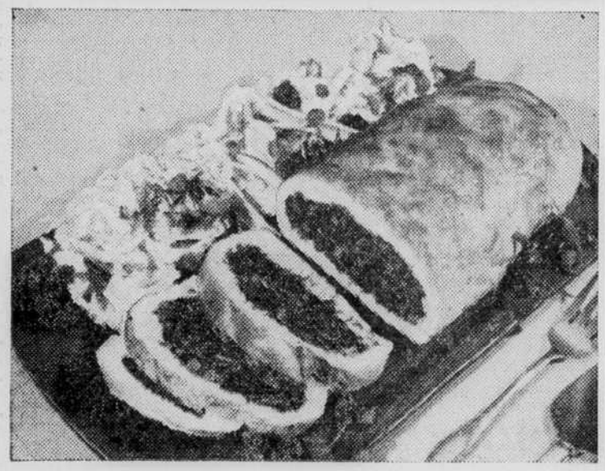

Pâté de Viande Economique

Une nouvelle manière de préparer un plat avec des restes de viande et de légumes

Maintenant que nous devons toutes 'allonger' la viande et cependant servir des repas convenablement équilibrés, selon le Programme National de Saine Alimentation—nous recherchons de nouvelles manières d'utiliser les restes de viande et de légumes.

Essayez ce pâté de viande, la prochaine fois que vous aurez une ou deux tasses de restes de viande. Faites une pâte à biscuit: 2 tasses de farine tamisée, 4 c. à thé de poudre à pâte, ½ c. à thé de sel, 4 c. à soupe de Shortening *Bijou*, ⅔ tasse de lait. Tamisez la farine avec la poudre à pâte et le sel. Coupez-y finement le *Bijou*. Ajoutez le lait petit à petit. Passez la viande au hachoir et mélangez-la avec les légumes qui vous restent ou du chou cru haché ou des carottes râpées. Ajoutez de l'oignon finement haché, de la chapelure et un oeuf pour faire tenir. Assaisonnez au goût. Humectez avec un peu de bouillon ou de jus de tomate et un filet de Sauce Worcestershire. Enveloppez de pâte, humectez et scellez les bouts, et faites cuire à four chaud pendant 30 minutes ou jusqu'à ce que la pâte soit à point. Servez avec une salade verte ou un légume vert feuillu, et votre famille s'en régalera. N'oubliez pas de servir aussi tous les jours du lait, des tomates ou des fruits du genre citrus, et du pain Approuvé par le Canada.

Vous composez facilement des menus économiques et nourrissants, si vous avez le livre de cuisine de Martha Logan intitulé "Viandes". Pour recevoir ce livre de 54 pages, copieusement illustré, envoyez 10¢ à Swift Canadian Co., Limited, Dépt. Q E 11, Toronto.

ÉPARGNEZ LE COMBUSTIBLE

Quand vous faites des tartes, songez à économiser en utilisant votre four chaud pour des plats principaux comme le pâté de viande ci-dessus par exemple.

La SWIFT CANADIAN CO. LIMITED, organisation connue dans tout le Canada, se consacre à la conservation et à la répartition efficace des ressources alimentaires du Canada.

MARISE DUCLAU et sa famille — Bonsoir ! — Par McEvoy et Striebel

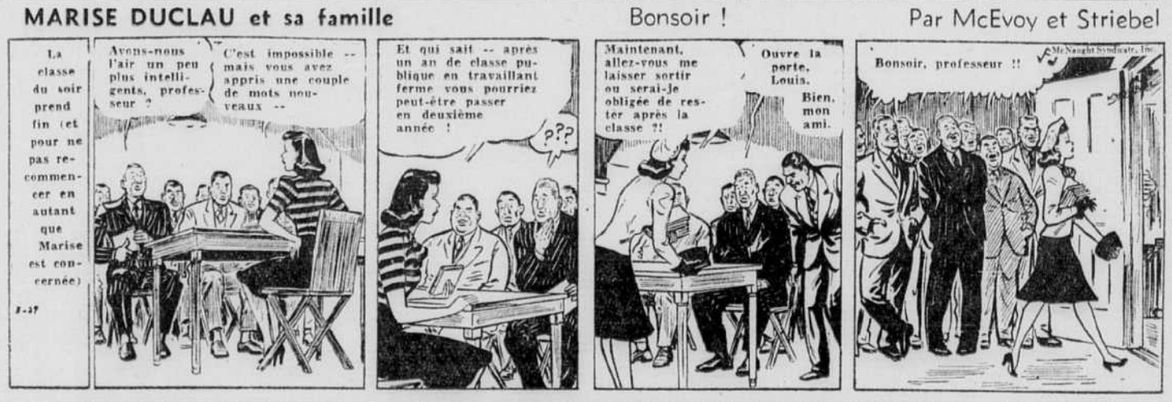

HELENE — L'héritière — par Charles Plumb

La Presse Canadienne, la Presse Associée, l'Agence Reuters, affiliées aux plus importantes agences des autres pays, constituent la meilleure source d'informations dans le monde entier.

Seul parmi les journaux français de l'après-midi de Québec "Le Soleil" est desservi par ces grandes agences.

LE SOLEIL

"LE SOLEIL", le plus grand quotidien du soir à QUEBEC et le plus grand médium de petites annonces classées, vous assure des résultats immédiats. Signalez toujours 7131 pour une petite annonce.

62e ANNEE — No 76 | QUEBEC, LUNDI 29 MARS 1943 | TIRAGE CERTIFIE PAR L'A. B. C.

A Québec

● Le commandant BERNARD DUPERIER, Croix de Guerre avec cinq palmes, D.F.C. et Croix de la Libération, sera en notre ville demain. Il est délégué de la France Combattante. Il s'intéresse particulièrement à l'aviation.

Le colonel Oscar Pelletier est décédé à un âge avancé

C'était un ancien commandant du district militaire de Québec, un vétéran de la guerre du Nord-Ouest et de la guerre du Transvaal.

Le colonel Oscar Pelletier, chevalier de la Légion d'Honneur, ancien commandant du district militaire de Québec, vétéran de l'expédition du Nord-Ouest et de la guerre du Transvaal, est décédé hier après-midi à sa résidence de la rue d'Auteuil, à l'âge vénérable de 81 ans. La mort du colonel Pelletier fait disparaître un des citoyens les plus en vue de la vieille capitale et elle plonge dans un deuil cruel une famille distinguée.

Le colonel Oscar Pelletier naquit à Québec le 3 mai 1862, fils de sir Charles - Alphonse - Pantaléon Pelletier et de Suzanne Casgrain. Son père, député de Kamouraska à Ottawa (1869-77), sénateur, fut ministre de l'Agriculture dans le cabinet Mackenzie, de 1874 à 1878, président du Sénat en 1896, juge de la Cour Supérieure à Québec en 1900, lieutenant - gouverneur de 1908 à 1911 et mourut à Spencer Wood. Sa mère étant décédée en lui donnant le jour, Oscar Pelletier fut élevé par sa grand'mère Casgrain, à la Rivière-Ouelle.

En 1871, il entre au Petit Séminaire de Québec où il fera dix années d'études classiques. En 1872, il est étudiant en droit à l'Université Laval et il y passe trois ans.

Dès sa sortie du Séminaire, il avait été attiré par la carrière militaire. C'est au régiment des "Hussards de la Reine" qu'il fit ses premières armes. En 1884, le moment vint de choisir entre le Barreau et l'Armée. Il opta pour celle-ci. Il était alors sous-lieutenant au 9e Voltigeurs. A l'Ecole militaire de St-Jean, il obtient son grade de lieutenant, devient adjudant de son régiment. Mais c'est l'armée permanente qui l'attire. Il va à Kingston, devient officier de la Batterie B de l'Artillerie, stationnée à la Citadelle de Québec.

La rébellion du Nord-Ouest éclate. Il part avec sa Batterie, prend part à plusieurs engagements, est gravement blessé, décoré de la médaille militaire avec palme. La guerre finie, il est envoyé en Angleterre à l'Ecole militaire d'Aldershot. En 1897, il devient commandant de la région militaire de Québec. En 1899, lors du départ d'un contingent pour la guerre du Transvaal, le lieut-colonel Oscar Pelletier est nommé commandant du second bataillon du Régiment Royal Canadien et quitte Québec pour l'Afrique-Sud. Il se distingue à Paardeberg, à Johannesburg, à Pretoria. Au cours d'un de ces engagements, il est légèrement blessé.

Au retour de la guerre du Transvaal, il fait escale à l'Ile Ste-Hélène, visite Longwood, rencontre un vieil aumônier militaire et enfin rentre à Québec, où il est reçu triomphalement avec son bataillon. La cité lui présente une épée d'honneur.

Il reprend son commandement de la région militaire de Québec. En 1904, on crée un commandement pour toute la province avec quartiers généraux à Montréal. Il est promu à ce poste et l'occupe pendant six années.

En 1908, il passe quelque temps à Québec pour les fêtes du tricentenaire et est nommé aide-de-camp honoraire de l'Amiral Jauréquiberry, chef de la mission française envoyée aux fêtes, et est l'attaché personnel de l'amiral à bord du croiseur "Léon Gambetta", que l'on admire avec le croiseur "Amiral Aube", en face de Québec.

En 1910, les régions militaires de Montréal et Québec sont divisées et le colonel Oscar Pelletier revient à son premier poste. Il l'occupe jusqu'en 1912, date à laquelle il demande à faire valoir ses droits à la retraite, car les blessures qu'il a reçues dans deux guerres commencent à l'affecter.

(Suite à la page 5, 1ère col.)

Le docteur Achille Paquet a succombé à une longue maladie

Un chirurgien bien connu à Québec et par tout le Canada, le docteur Achille Paquet, est décédé samedi à l'hôpital du Sacré-Coeur de Cartierville, à l'âge de 60 ans — Frère du Dr Albert Paquet et de feu Mgr L.-A. Paquet.

Le monde médical et universitaire déplore aujourd'hui la disparition d'un praticien bien connu non seulement à Québec mais par tout le Canada; le docteur Achille Paquet, décédé samedi à l'hôpital du Sacré-Coeur de Cartierville, à l'âge de 60 ans. Ce citoyen éminent a succombé à une longue et douloureuse maladie.

Le renom du Dr Paquet, comme chirurgien, était considérable. En

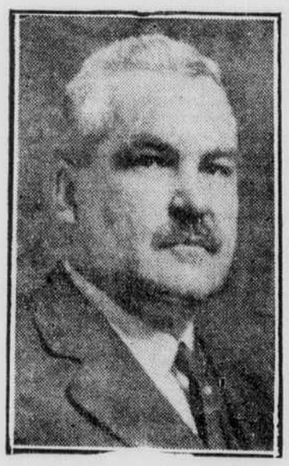

plus d'être l'un des praticiens les mieux connus, le Dr Paquet était extraordinairement estimé comme professeur, à l'université Laval, où il occupait une chaire de médecine opératoire.

Parmi les oeuvres qui lui survivront, signalons particulièrement l'école des gardes-malades, qu'il développa, à l'hôpital Saint-Luc, et la fondation de cette institution, à laquelle il collabora largement. Il s'intéressa également à d'autres mouvements médicaux et scientifiques et participa à plusieurs congrès. Il était aussi fort aimé comme médecin de famille. Sous des apparences parfois un peu bourrues, il cachait un coeur d'or, qui l'a fait rendre des services signalés à un très grand nombre de personnes.

Il fut le principal artisan de la fondation de l'hôpital Saint-Luc, et fut également l'un des fondateurs des hôpitaux Saint-François d'Assise et de l'Enfant-Jésus.

Après des études très brillantes à Laval, — il fut le premier de sa promotion, en 1906 — le Dr Paquet passa un an à Paris, où il fit des stages d'études dans différentes institutions. A son retour, il continua à se perfectionner sous la direction du célèbre orthopédiste Callot, à Berk-sur-mer. Depuis plus de trente ans, il pratiquait sa profession, en compagnie de son frère, le Dr Albert Paquet.

Il était l'époux de Corinne Duchaine, qui lui survit. Il laisse également dans le deuil son frère, le Dr Albert Paquet ; ses soeurs, Mme Hormisdas Magnan, et la R. M. Marie de la Visitation, des RR. SS. de la Charité ; ses beaux-frères et belles-soeurs, M. et Mme Daniel Bruneau, M. et Mme Alexandre Duchaine, M. Côme Laliberté, de Ste-Croix, Mme (Dr) Albert Paquet et Mme A.-D. Lemieux, de Montréal, Mme Adjutor Duchane, de Québec. Bon nombre de neveux et de nièces lui survivent également.

Il était le frère de feu Mgr L.-A. Paquet, ancien doyen de la faculté de théologie, et fondateur de l'académie Saint-Thomas d'Aquin, décédé l'an dernier.

Ses funérailles auront lieu mardi matin, à 9 heures, à la Basilique. Le départ de la maison mortuaire, à 81, rue Ste-Anne, se fera à 8 h. 45, et l'inhumation aura lieu à Saint-Nicolas.

Nous prions la famille en deuil d'agréer l'expression de nos très vives condoléances.

Collision fatale entre deux convois de chemin de fer

Un homme est écrasé à mort et deux autres sont sérieusement blessés lorsque deux trains entrent en collision à St-Boniface, près de Shawinigan.

Shawinigan, 29. (D. N. C.) — Un homme a été écrasé à mort, deux autres ont été sérieusement brûlés et un quatrième a été moins sérieusement atteint, dans une collision de chemin de fer, dimanche matin, vers 1 heure, à proximité de la gare de St-Boniface. L'accident s'est produit entre un train de fret venant de Joliette un autre convoi de marchandises venant de Shawinigan. Le premier train entrait sur la voie d'évitement afin de libérer le passage du premier.

Les victimes sont : le chauffeur Sarto Earl, 30 ans, de Joliette, qui a été écrasé à mort sous le tender du train de Joliette, l'ingénieur-mécanicien J.-O. Hodgson, 40 ans, de Rivière-du-Loup, et le serre-frein E. Lavallée, qui se trouvaient dans la locomotive du train de Joliette, furent brûlés sérieusement par la vapeur, et subirent aussi des blessures. Le conducteur L. Nadeau, 45 ans, de Joliette, a subi des blessures de moindre gravité. Il se trouvait dans le wagon de queue. L'état de M. Hodgson est inquiétant. Il a été très sérieusement atteint. Il est actuellement à l'hôpital de Joliette.

Cette collision a projeté la locomotive du train de Joliette hors de la voie, de même que six ou sept wagons des deux trains. Elle se produisit au moment où il restait encore quelques wagons du train de Shawinigan sur la voie principale, où arrivait l'autre train, à une allure pourtant modérée. On a dépêché à Joliette un train spécial, chargé des trois blessés. Le cadavre du chauffeur n'a été retiré des débris qu'hier après-midi. Il a été transporté à Joliette où doit avoir lieu l'enquête du coroner, ce matin. Le Dr Paul Lamarche, de Joliette, la présidera.

Les dégâts ont été considérables. La circulation a été paralysée sur cette voie jusqu'à quatre heures, hier après-midi.

Le problème des réfugiés

Ottawa, 29. — (P.C.) — Un porte-parole du ministère des Affaires extérieures a dit hier soir qu'aucun groupe n'a suggéré que le Canada, du moins pour le présent, prenne part aux discussions que tiendront la Grande-Bretagne et les Etats-Unis sur le problème des réfugiés.

(Le Secrétariat d'Etat des Etats-Unis a annoncé samedi que cette conférence serait tenue aux Bermudes d'ici à quelques mois.)

Attentat en France

Berne, 29. — (PA) Une dépêche de Béthune, France, à la Tribune de Lausanne, dit que le petit village de Beuvry a été le théâtre d'une audacieuse attaque de la part de "terroristes". Trois policiers furent tués, dont le commissaire de police de la localité.

Avion à la mer

Vancouver, 29. — (P.C.) — Six personnes, dont trois hôtesses des Etats-Unis, se sont tuées et une septième est disparue alors qu'un appareil de transport du C.A.R.C. s'est écrasé dans la mer, au large de l'Alaska, a annoncé samedi la Région Aérienne de l'ouest du C.A.R.C. Dans un bref communiqué, les autorités de la Région Aérienne de l'ouest ont dit que la cause de cet accident était obscure mais qu'il se produisit au cours d'une brusque chute de neige. On n'a révélé aucun des noms des victimes. Les trois hommes tués et l'homme disparu faisaient partie du C.A. R.C.

Les usines Krupp

Londres, 29. — (P.C.) Le service de l'Information du ministère de l'Air a révélé hier que les constructions des immenses usines Krupp à Essen, en Allemagne, qui couvrent une superficie de 196,000 verges carrées et comprenant 12 usines principales et 35 autres plus petites, ont été détruites ou sérieusement endommagées au cours du raid du 12 mars dernier où la R. A. F. laissa tomber 1,000 tonnes de bombes. Les dégâts furent beaucoup plus considérables que ceux qui ont été causés au cours du raid exécuté une semaine auparavant alors que 136,000 verges carrées ont subi des dommages.

Le col de La Rocque

Berne, 29. — (P.A.) Des accusations d'intelligence avec un service d'espionnage étranger ont été portées contre le col. François de La Rocque, ancien chef du parti Social français, les Croix de Feu. De La Rocque fut arrêté il y a deux semaines. La dépêche de Paris, qui fournit ces renseignements à l'agence italienne Stefani dit que le journaliste Jean Azéma, détenu à son domicile pour avoir écrit un article diffamant contre Laval, a été grièvement blessé en tentant de s'évader.

Drame de l'aviation

Knoxville, 29. — (P.A.)—Au moins douze personnes ont perdu la vie lorsqu'un avion de l'armée américaine a explosé en plein vol et s'est écrasé sur une ferme à 35 milles à l'ouest d'ici samedi.

William-F. Sharp, un résident de Oliver Springs, Tenn., a déclaré que douze corps ont déjà été retrouvés et sortis des débris de l'avion. Il ajouta qu'il ignorait si d'autres occupants avaient pris place dans l'appareil.

Des survivants du "Louisbourg"

● Vêtus de costumes empruntés, à Alger, à l'armee et à la marine ou donnés par la Croix-Rouge, les survivants du H.M.C.S. "LOUISBOURG" arrivèrent récemment à un port canadien de l'est. On voit à leur sourire qu'ils sont heureux de revenir au pays après cette tragique aventure. Ils ont raconté par le menu comment leur corvette fut coulée sous les attaques d'avions ennemis. Ci-haut de gauche à droite; première rangée: le télégraphiste L. Dupont, Outremont, P. Q. et le matelot breveté R. Tremblay, Coaticook, P.Q., et R. Guérette, A.B., Sherbrooke, P.Q.; deuxième rangée : le quartier - maître J. Keill Avonmore, Ont.; le matelot breveté J. Saint-Laurent, Québec, P.Q. ; le matelot breveté J. Charlton, Montréal, P.Q.; le matelot breveté C. Welshe, Montréal, P.Q.; le matelot breveté E. Paine, Montréal, P.Q.; le quartier-maître H. Buckley, Verdun, P.Q. (Photo de la marine royale canadienne)

Le cas des étudiants

Ottawa, 29 — (P.C.) — Le major-général H.-J. Riley, directeur de la mobilisation au Service National Sélectif et ancien commandant du district militaire No 10, a suggéré samedi qu'on s'occupe des jeunes gens qui ont quitté leurs études universitaires ou le collège pour s'enrôler dans les forces armées, et qui devront se réadapter à la vie estudiantine, après la guerre.

Rachmaninoff est décédé à 69 ans

Beverly Hills, Californie, 29 — (P. A.) — Serge-V. Rachmaninoff, pianiste, chef d'orchestre et compositeur russe âgé de 69 ans, est décédé de bonne heure à sa résidence ici.

Son médecin, le Dr Alexandre Golitzin, a déclaré que le célèbre musicien tomba malade il y a quelques semaines au cours d'une tournée qu'il faisait dans l'est. Golitzin a ajouté qu'il avait succombé à des complications d'une pneumonie et d'une pleurésie. Parmi les oeuvres du célèbre musicien, mentionnons : les opéras Aleko et Francesa Da Rimini, un poème symphonique populaire, l'Ile de la Mort, Prélude en do dièze mineur, des concertos pour piano et un grand nombre de chansons, de musique de chambre et autres oeuvres diverses.

Il montra des talents précoces pour la musique. A l'âge de 13 ans, il composa un arrangement pour piano ; cet essai retint l'attention du fameux compositeur russe Tchaikowsky qui s'intéressa au jeune musicien et l'aida dans sa carrière.

But secret de la visite de Eden à Ottawa

(Par Frank Flaherty, de la PC)

Ottawa, 29. (PC) — Bien que les entretiens qu'auront les ministres avec M. Anthony Eden, cette semaine, lors de sa visite à Ottawa, soient généralement considérés comme ayant simplement pour but de tenir les divers gouvernements au courant des projets des autres gouvernements, il reste néanmoins que le motif précis de la visite de M. Eden au Canada n'a jamais été révélé. Ce que dira ou entendra M. Eden à la séance secrète du Comité de guerre du cabinet et dans les bureaux du premier ministre King et des autres ministres, aura vraisemblablement plus d'importance que ce qu'il dira en public. Dans les milieux bien informés, on suppose qu'il a suffisamment de la besogne de conserver l'entente entre les Nations Unies pour la période de la guerre, améliorer leurs relations si possible, et préparer la base d'entente qui devra se continuer après la défaite des puissances de l'Axe et la tâche formidable de la reconstruction du monde.

Navire axiste coulé

Londres, 29. — (PC) Un sous-marin hollandais opérant en Extrême-Orient après avoir servi au large de la Norvège, a coulé un gros ravitailleur japonais, a annoncé hier l'Amirauté hollandaise. On attribue officiellement à ce sous-marin, sous les ordres du commandant F.-J. Val Dulm, la destruction de plus de 20,000 tonneaux de cales allemandes, italiennes et japonaises.

Un marin de Québec dit comment il a été sauvé en Méditerranée

Le matelot de pont A. Saint-Laurent, de Québec, revenu au Canada en permission, raconte comment il survécut à la perte de la corvette "Louisbourg" en Méditerranée –

Un port de l'est, sur l'Atlantique. "J'étouffais. Me croyant perdu je fermai les yeux. Quand je les rouvris, j'étais remonté à la surface et je respirai de nouveau".

Ainsi le matelot de pont, A. Saint-Laurent, R. C. N. V. R., de Québec, revenu au Canada en permission raconte comment il survécut à la perte de la corvette "Louisbourg" en Méditerranée.

"Je me trouvais dans les aménagements d'équipage lorsque l'ordre de se rendre au poste de combat fut donné. Je me précipitai au canon Oerlikon du côté de bâbord et je fus renversé par le choc. Je me relevai et courus à la timonerie. Il n'y avait personne. Le pont inférieur était aussi désert et j'aperçus tout le monde à la mer. J'y sautai à mon tour".

Saint-Laurent s'attendait bien à ce que la corvette coule rapidement et il nagea en s'éloignant de cette dernière aussi vite que ses forces le lui permettaient pour éviter d'être entraîné au fond dans les remous. Il n'eut pas le temps de se rendre assez loin et il disparut.

"Je me crus perdu", raconte-t-il, "mais une forte explosion, probablement des chaudières, me projeta à la surface où j'ouvris les yeux et respirai à pleins poumons".

Le matelot de pont Saint-Laurent nagea ensuite de peine et de misère jusqu'à un radeau Carley auquel se cramponnaient déjà 10 hommes. Ils furent tous rescapés une heure et demie plus tard par un contre-torpilleur.

Contre Hitler

New-York, 29. — (PA) CBS a capté hier soir un radio de Londres disant qu'un haut fonctionnai des Affaires étrangères d'Allemagne, identifié comme étant le conseiller d'ambassade Von Scheila, avait été exécuté après avoir été accusé de "résistance active au gouvernement national socialiste".

Dans l'active

Soldats : Camille Bernier, Québec; Henri Dugal, Matane; Harry Milliard, St-Gregoire, Montmorency; René Dompierre, Lac-au-Saumon; Fernand Cormier, Bonaventure; André Chapdelaine, Montreal; Robert Verreault, Québec; Léon Lebel, Québec; Saturno Gentiletti, Montréal; Henri Charbonneau, Montréal; P.-Emile Dompierre, Lac-au-Saumon; Louis de Gonzague Mimeau, Matane; Jules Ouellet, Les Escoumains, Saguenay; J.-Louis Boivin, Kénogami; Adélard Durette, St-Moïse, Matapédia; Roland Pelletier, St-Eusèbe, Témiscouata; P.-King Granville, Webster, E.-U.; Jacques Morin, Québec; Edouard Côté, Québec; Jules Côté, Québec; Roch Fréchette, Rivière-Bleue, Témiscouata; Montcalm Lapointe, Victoriaville; Robert Godbout, Thetford-les-Mines; Henri St-Louis, Matane; Jean-P. Bujold, St-Charles-de-Caplan; Xavier Amos, Lévis; Roméo Fortier, Ste-Brigitte-de-Laval; Alfred St-Hilaire, Québec; Marcel Bouchard, Québec; C.-James Carr, Richmond; Marcel Leblond, Lauzon; J.-Elie Thériault, St-Fabien, Rimouski; R.-James Lebanc, St-Charles-de-Caplan.

Corps féminin : Jeannette Landry, Edmundston, N.-B.; Mary-Ida Boudreau, Montréal; Carmen Blondin, Barachois, Gaspé.

John Bracken de passage en notre ville

Arrivé à Québec, hier soir, l'honorable John Bracken, chef du parti conservateur-progressiste, a rendu visite à Son Eminence le cardinal Villeneuve cet avant-midi et visité l'université Laval. Il est parti ensuite vers onze heures pour l'Ile d'Orléans où il dîne chez un cultivateur, M. Jean Goulet, de St-Pierre.

Cet après-midi, M. Bracken va saluer l'honorable juge en chef Albert Sévigny et vers cinq heures il se rendra à St-Sauveur où il rencontrera un groupe d'amis chez M. D. Maranda. A sept heures, il y aura dîner intime en son honneur au Château Frontenac.

M. Bracken, à son arrivée à Québec, a reçu la visite du chef de l'Union nationale, l'honorable Maurice Duplessis, chef de l'Opposition à la Législature du Québec. En quittant Québec, M. Bracken se rendra à Rimouski.

Bienvenue dit qu'il faut arrêter les démolisseurs de notre patrie

Le ministre québecois prononce un vigoureux réquisitoire contre "les saboteurs de notre avenir" — Invité de l'Union démocratique canadienne-française à Montréal.

Montréal, 29. (PC) — "Il est humiliant pour nous de constater que, pendant que l'humanité se débat désespérément contre les ennemis de la liberté, des arrivistes effrénés, au lieu d'expliquer courageusement au peuple le devoir bien clair qu'il a remplir, flattent ses instincts les plus bas, afin de faire avancer leur carrière politique". Telle est la déclaration que faisait samedi devant les membres de l'Union démocratique canadienne-française, l'hon. Valmore Bienvenue, C.R., ministre de la Chasse et des Pêcheries. L'hon. Bienvenue avait intitulé sa causerie: "Les saboteurs de notre avenir". La réunion fut tenue à l'hôtel Windsor.

"Comme, bien malgré nous", dit le ministre, "une espèce de solidarité nous unit à ces compatriotes, nous éprouvons une gêne horrible, une sorte de pudeur devant leurs déclarations publiques. Dans des situations fausses, tout le monde se sent un peu fautif... et peut-être le sommes-nous jusqu'à un certain degré... puisque nous n'avons pas désavoué assez tôt et aussi souvent qu'ils le méritaient ceux qui prétendent parler en notre nom.

"Mais il est temps", poursuit l'honorable Bienvenue, "il est grandement temps que nous disions aux Canadiens des autres provinces: Ne nous jugez pas tous par les déclarations de ceux-là mêmes qui font notre désespoir. Aussi, avant que le mal soit irréparable, il faut que nous arrêtions les démolisseurs de la patrie, dont le travail ne peut que nous éclabousser, nous qui voudrions porter aussi haut que possible le prestige des Canadiens français. Il faut que nous empêchions ces démagogues de faire croire au peuple que nos ennemis se trouvent dans les autres provinces et non en Allemagne, en Italie et au Japon."

"Un cynique qui était aussi un pessimiste déclara un jour que la race canadienne - française se meurt de ne s'occuper que de choses futiles", continua M. Bienvenue. "Au contraire", ajouta-t-il, "je suis bien convaincu que la race est bien vivante et qu'elle n'a aucunement l'intention de mourir, mais, si une telle chose devait se produire, nous pourrions écrire en guise d'épitaphe : "Ci-gît une race qui mourut d'empoisonnement — Empoisonnée par son propre peuple, empoisonnée par les propos défaitistes et pessimistes de quelques agitateurs".

Ces gens "qui crient pieusement que la politique ne les intéresse pas", continua M. Bienvenue sans mentionner de personne ou d'organisation, dirigent leurs attaques contre les partis existants, mais "ces exilés politiques, ces hommes sans partis ont, au cours des dernières années, passé d'un parti à l'autre . . .

"Ces hommes bien avisés désirent réaliser aujourd'hui leur utopie ; une Laurentie entourée d'un mur très haut et très épais ; une Laurentie qui serait une réserve française, d'où rien ne sortirait et où rien n'entrerait ; une réserve d'où serait banni tout progrès social et économique ; une sorte de musée pour les collectionneurs d'antiquités. Ces buts historiques, économiques et philosophiques ne sont que des paravents utilisés pour dissimuler la fin véritable de nos super-patriotes.

(Suite à la page 6, 2e col.)

Au dernier repos

Bruneau	Paquet
Hains	Picard
Jacques	Provencher
LeBel	Sénéchal

Voir avis de décès en page 13.

Chez BIRKS . . .

vous payez une bague le prix que vous désirez. Et, notre réputation de "diamantaires" est votre meilleure garantie de qualité.

Notre "DIAMOND - SCOPE" vous permet d'ailleurs de faire vous-même la preuve de qualité. Entrez en passant.

Birks

16 de la Fabrique

SURVEILLEZ "LE SOLEIL" DE CETTE SEMAINE

pour l'ouverture de notre nouveau magasin à

130 — de la Couronne — 130

JOS. LAHOUD — Confection pour dames — 114, RUE DE LA COURONNE — 273, RUE ST-JOSEPH

Distribuée par

ELZ. FORTIER LTEE

En vente dans les

Epiceries et Pharmacies

RENOUVELLEMENT DES CARNETS D'ASSURANCE-CHÔMAGE

A tous les Patrons:

Tous les carnets d'Assurance-chômage pour l'exercice courant 1942-43 doivent être échangés contre de nouveaux carnets.

entre

le 29 mars et le 3 avril

Les nouveaux carnets d'Assurance pour l'exercice 1943-44 seront échanges par les bureaux locaux de Placement et du Service sélectif, dans votre circonscription, contre les carnets dont la validité expire.

Ne remettez pas vos carnets d'Assurance sans avoir rempli la formule qui accompagne la lettre circulaire 626.

Si vous n'avez pas reçu cette circulaire, communiquez avec votre plus proche bureau de Placement et du Service sélectif.

Lorsqu'il est nécessaire de mentionner le numéro d'Assurance de l'employé, donnez le numéro avec la lettre-préfixe indiqués sur la couverture de face du carnet: e.g. P-49247, E-22454. **Ne donnez pas** le numéro de série qui est à l'intérieur du carnet.

Sauvegardez les droits à prestation de vos employés en suivant à la lettre les instructions de la circulaire, et évitez les retards en y voyant tout de suite.

Est passible de peines sévères quiconque néglige de verser les cotisations d'Assurance pour ses employés assurés et de renouveler dûment les carnets d'Assurance.

COMMISSION D'ASSURANCE-CHÔMAGE

L'HON. HUMPHREY MITCHELL
Ministre du Travail

Commissaires:
MM. LOUIS J. TROTTIER
R. J. TALLON
ALLAN M. MITCHELL

NAP JACQUES
120 132 ST-JOSEPH
Marchandises de qualité pour hommes

Fais ce que dois

LE SOLEIL

Organe libéral

Henri Gagnon, *président et directeur général*

QUEBEC, 29 MARS 1943

Le rôle du Conseil législatif

Par le fait même que les Conseillers législatifs sont inamovibles, comme les magistrats, ils peuvent exercer à la Législature l'expérience et la sagesse, à condition que ses membres soient choisis avec impartialité et conscients de la force de stabilisation qu'ils représentent. On n'entendrait jamais réclamer l'abolition de cette Chambre si sa fonction s'exerçait toujours dans l'esprit de la constitution. Longtemps avant l'institution du régime parlementaire en Canada, ce *conseil* avisait une autorité despotique des besoins et des aspirations d'un peuple conscient de sa dignité. On a parlé de remplacer le Conseil législatif par un conseil économique. Il n'en tient qu'à l'autorité d'agir de façon à ce que ce double rôle soit rempli par la Chambre Haute. Un conseil économique sans droit d'initiative prêcherait souvent dans le désert. Mais que sa compétence s'affirme en obligeant les élus du suffrage à se prononcer sur les problèmes soumis à son attention, et voilà que son action s'impose à l'opinion publique. A ce point de vue, l'honorable Adélard Godbout fournit au Conseil législatif l'occasion de faire valoir son utilité pratique. Il y a nommé des hommes dont les oeuvres conviennent à une société progressive. Les uns sont des éducateurs de carrière, des mutualistes heureux, des agriculteurs émérites, et les autres des enfants des classes populaires qui maintiennent leurs contacts avec les éléments les plus intéressés à l'effort collectif. Témoins et collaborateurs de vieux législateurs dont l'autorité est indéniable, ces nouveaux venus peuvent donner au Conseil législatif cette force réaliste et positive qui dirige les bonnes volontés. Il suffirait de compléter cette représentation par la nomination de sociologues militants pour que le pouvoir actif de cette Chambre s'exerçât en même temps que son autorité modératrice.

L'apostolat laïque des ambulanciers

L'oeuvre de la Société ambulancière St-Jean de Jérusalem descend en droite ligne des ordres militaires et religieux fondés à l'époque des Croisades. Elle complète dans la vie moderne la chaîne des oeuvres de merci qui s'inspirent de l'amour de Dieu et d'une charité intelligente. En temps de guerre, cette société ambulancière est appelée à rendre d'inappréciables services aux populations toujours menacées des coups du sort. C'est pourquoi, au fur et à mesure que le danger se rapproche du Canada, les zélateurs et les zélatrices de la *Croix-Blanche* — on les reconnait à ce symbole — multiplient des activités qui s'exercent même en temps de paix. La prudence recommande aujourd'hui aux riverains du Saint-Laurent de prendre des mesures de protection contre des risques évidents. L'an dernier, à moins de 200 milles de Québec, les sous-marins ennemis ont attaqué et torpillé des navires dans les eaux jusque là pacifiques du golfe et du fleuve laurentiens. Le nombre et la puissance accrue de ces engins destructeurs avertissent le peuple de nouveaux périls. Quels que soient les moyens de défense d'un pays aussi fort que les Etats-Unis, ils n'ont pas suffi à empêcher les pirates de venir bombarder des villes côtières du littoral américain. La supériorité des armes n'assure pas l'immunité parfaite à un peuple bélligérant, à ses soldats, à ses marins, à ses populations civiles. Mieux vaut donc se prémunir sagement contre la traitrise de redoutables adversaires. A cette fin, l'association ambulancière S.-Jean de Jérusalem fait appel à tous ceux qui ont ou qui peuvent acquérir les connaissances voulues pour donner les premiers soins aux blessés. Déjà les médecins et les infirmières sont alertés. Mais on a un besoin pressant des personnes qui ont suivi ou voudraient suivre des cours d'hospitalières. Québec en compte probablement plusieurs. On voudrait pourvoir compter sur des centaines d'hospitalières bénévoles, dont la plupart trouveront à exercer leur zèle patriotique ici même, et dont les plus vaillantes seront enrégimentées, si nécessaire, pour se porter au secours sur quelque point de la côte où l'ennemi frapperait pendant la prochaine saison. Qu'on veuille donc, au cours de la présente semaine, prêter une oreille attentive aux appels des distinguées patronnesses de la société des Ambulancières de S.-Jean de Jérusalem, appels auxquels les journaux feront écho chaque jour. C'est une forme d'apostolat laïque que l'on propose à la jeunesse féminine de Québec. Sa réponse n'est pas douteuse.

Comparaison logique

Pendant que va relativement bien la lutte contre l'inflation en Canada, le gouvernement américain ne parvient pas, par des mesures d'occasion, à organiser les différents offices qui devraient tendre à la même fin. La faute en est au défaut de coopération entre le président et le Congrès des Etats-Unis. L'insuccès des services de ravitaillement et du commerce est notoire. On l'attribue à deux causes principales : les dispositions de M. Roosevelt à faire des concessions aux ouvriers, et de représentants du peuple à favoriser l'augmentation des prix des produits de la ferme. Chez nous, comme en Angleterre, l'office du commerce en temps de guerre a remporté jusqu'ici un succès appréciable par le plafonnement des gages, loyers, et prix. Lorsqu'il y a lieu d'encourager la production d'une denrée agricole, le gouvernement offre une prime aux cultivateurs ; lorsque le coût de la vie augmente, il oblige les patrons à payer un boni à leurs employés ; si c'est le commerçant qui a parfois à souffrir, il reçoit une compensation pécuniaire de telle façon que son service ne fonctionne pas à son détriment. C'est en obtenant la coopération de la presse et de ses administrés que M. Mackenzie King est parvenu jusqu'à date, à prévenir la spéculation et la gêne. Le rationnement a permis la distribution équitable, à un prix raisonnable, du beurre, du sucre, du café, du thé, et il en sera de même si le rationnement du boeuf devient nécessaire. Il serait à souhaiter qu'on fasse aussi bien dans le pays le plus riche du monde, car il y va de l'intérêt canadien que le gouvernement des Etats-Unis règle définitivement son problème de la production, de la distribution, et du rationnement. Autrement, en effet, il sera difficile de prévenir l'exportation en fraude de produits canadiens dont il y a rareté dans les grands centres du pays voisin.

(Reproduit de l'Evénement-Journal)

En feuilletant le "SOLEIL"

IL Y A CINQUANTE ANS

(Le 29 mars 1893)

Le comte de Paris lance un manifeste aux Français, leur demandant de se rallier à la monarchie et désignant son fils, le duc d'Orléans, pour la royauté.

* * *

En récompense des oeuvres et du mérite du commandeur L.-G. Baillargé, C.R., de Québec, le pape Léon XIII ajoute au titre honorifique qu'il possède déjà celui de Comte Romain. Le pape confère aussi à Mgr Gagnon, du Palais cardinalice, le titre de Prélat de la Maison du Pape.

* * *

M. Wilfrid Laurier annonce que la grande convention libérale du Dominion aura lieu à Ottawa, le 20 juin. On y dressera un programme d'action pour les prochaines élections. Jamais l'entrousiasme n'a été aussi grand parmi les libéraux.

* * *

Les fondations de l'élévateur à grains que la Compagnie du Pacifique est à faire construire sur la Jetée Louise sont à peu près terminées.

* * *

L'hon. W. Laurier produit une profonde sensation à la Chambre des Communes. Confirmant les accusations du député de L'Islet, M. Taste, il accuse le gouvernement de feu sir John Macdonald d'avoir ravalé la magistrature en nommant à la dignité de juges des hommes recommandés seulement par leur partisanerie politique.

IL Y A VINGT-CINQ ANS

(Le 29 mars 1918)

Les forces allemandes se lancent de nouveau dans une attaque furibonde contre les lignes britanniques en France, dans le but évident de se rendre à Calais. La bataille est plus terrible que jamais, mais nos troupes résistent toujours.

* * *

Les Russes paraissent décidés à entrer pour de bon dans le conflit. Le ministre de la guerre veut commencer immédiatement la formation d'une armée régulière. A Sebastopol, la bataille dure depuis trois jours entre Allemands et Bolchéviks.

* * *

Au cours de la dernière semaine, les sous-marins et les mines ennemis ont coulé 28 navires marchands anglais, dont 16 de plus de 1,600 tonnes et 12 de moindre tonnage.

* * *

Lloyd George demande aux Etats-Unis d'envoyer des renforts outremer dans le plus court délai possible. La plus formidable bataille de l'histoire ne fait que commencer, dit-il, et c'est la période décisive de la guerre.

* * *

Le maire Lavigueur annonce, à son retour d'Ottawa, qu'il a fait les arrangements avec le premier ministre sir Robert Borden et qu'une date a été fixée pour l'entrevue des délégués de Québec qui réclament des travaux publics.

QUE SAVEZ-VOUS EN HISTOIRE DU CANADA ?

QUESTIONNAIRE

A—Qui fut nommé vicaire-général de l'archevêque de Rouen à Montréal ?

B—La monnaie de carte conserva-t-elle toujours la parité avec les espèces métalliques ?

C—Le jeu électoral ménage parfois des situations étonnantes. Tel ce gouvernement qui administrait le Canada avec une députation représentant moins de la moitié de celle que représentait l'opposition. Savez-vous de quel gouvernement il est question ?

* * *

REPONSES

A—M. de Queylus passa pour un personnage hautain et même intraitable. Cependant, lui qui aurait pu ambitionner le plus bel évêché de France et qui même avait été désigné comme premier évêque de la Nouvelle-France accepta sans difficulté de passer l'océan à titre simplement de vicaire général de l'archevêque de Rouen. Il devait se dépenser avec un beau détachement dans des situations qui parfois lui faisaient une condition bien ingrate.

B—Par suite de plusieurs émissions de monnaie de carte non rachetée, la circulation du numéraire se fit beaucoup plus considérable pour une quantité de marchandises restée sensiblement la même. Il se fit une distinction entre la monnaie de carte et les pièces métalliques. On ne perdait pas confiance dans les cartes, loin de là, mais leur remboursement devait attendre l'arrivée des vaisseaux. De sorte que les marchandises se vendirent un prix supérieur lorsque l'acheteur payait en carton.

C—C'est un peu ce qu'un grand politique français appelait il y a quelques années le "pays réel" et l'autre. Toujours est-il que sous l'Union, en 1847, l'administration comptait une ou deux voix de majorité à l'Assemblée législative. Ses partisans représentaient une population de 472,201 individus tandis que les oppositionnistes étaient mandatés par 795,177 personnes.

• *En lisant les journaux* •

ANNEE DE PRIVATIONS

L'Avenir National, Manchester, N.-H. — Cette année sera sans contredit un temps de restrictions et de sacrifices sans cesse croissant ; la victoire est à ce prix. Mais elle doit être aussi pour tous une année de conservation de tous les objets à notre usage, de toutes nos ressources. La victoire est encore à ce prix . . .

On conservera aussi les matières premières pour l'effort de guerre, qui s'emplifie tous les jours. C'est dire que la population civile a le devoir de prendre soin de tous les objets à son service, afin de les faire durer plus longtemps, depuis les articles de ménage jusqu'aux lames de rasoir et aux crayons.

Il importe de ménager aussi ses forces et de sauvegarder sa santé, afin de ne pas manquer de jours de travail, afin d'avoir besoin le moins possible des médecins, qui se font de plus en plus rares. Les forces armées ne laisseront qu'environ 80,000 médecins à la population civile, sur les quelques 180,000 médecins des Etats-Unis.

M. CHURCHILL ET L'APRES-GUERRE

Le Canada, Montréal. — Le génie intuitif de l'esprit anglo-saxon dans les choses de la politique ne s'est jamais mieux manifesté qu'hier dans l'allocution de M. Winston Churchill à la radio.

Ce que M. Churchill propose au peuple britannique comme programme de reconstruction après l'écrasement de l'hitlérisme et la défaite du militarisme japonais, c'est rien moins qu'une véritable révolution ordonnée, paisible, conforme au vieux génie britaanique de tolérance, de compromis, d'adaptation et de respect de la personne.

M. Churchill a jeté à la radio les grands traits de l'image qu'il se fait de l'Angleterre de demain. C'est une Angleterre où il ne devra plus y avoir de parasites, pas plus dit-il, ceux d'une aristocratie ou d'une ploutocratie désoeuvrées que ceux qui sont les ordinaires piliers de tavernes dans les quartiers populeux. Tout le monde au travail "pendant les années créatrices de la vie".

PERTES NAVALES

Vancouver Province, Vancouver— A la fin de février, selon lord Bruntisfield, secrétaire parlementaire de l'Amirauté, la Grande-Bretagne a perdu 435 cuirassés dans cette guerre. Ces pertes comprennent quatre gros navires, sept porte-avions, vingt-cinq croiseurs, quatorze croiseurs marchands armés, 98 contre-torpilleurs, 48 sous-marins, dix-huit corvettes, 23 balayeurs de mines, 8 chalands, un moniteur, 162 goélettes, cinq canonnières et trois auxiliaires.

Déjà la Grande-Bretagne a perdu autant de croiseurs et presque le double de contre-torpilleurs qu'elle en perdit dans la première grande guerre. Il n'y a pas eu de grande bataille comme celle de Jutland dans cette guerre-ci, de sorte que la perte de gros navires n'a pas été aussi forte.

On ne dit pas combien de marins ont péri, mais il n'y a pas de doute que leur nombre est élevé, ainsi que dans la marine marchande.

EN SUEDE

Stockholm (P.C.) Selon un récent décret des autorités gouvernementales de la Suède, les membres des différents corps policiers du pays n'ont pas le droit d'appartenir à des organisations politiques dites "extrémistes". Une enquête a été commencée sur le cas de certains policiers que l'on dit appartenir à des groupes à tendances fascistes ou communistes.

"LE CATHOLIQUE DEVANT LA GUERRE"

Texte de la causerie prononcée par l'honorable Ferdinand Doy, magistrat en chef de la Province de Québec et doyen de la faculté de droit de l'Université Laval, le dimanche 28 mars 1943, au réseau français de Radio-Canada, sous le titre "La guerre et les libertés civiles et politiques."

Devant le spectacle, d'épouvante biblique, que se donne à elle-même l'humanité en guerre; sous ce deluge de fer et de feu qui n'épargne pas un continent, pas une mer; alors que les esprits et les coeurs affolés cherchent éperdument quelque cime, le coin de terre, où puisse se réfugier un suprême espoir, le Catholique sait au moins quelle barque, quelle arche sainte porte un gage certain de perpétuelle survie.

Il y a plus d'un siècle que le grand historien protestant Macaulay, dans son évocation prophétique du naufrage universel, rappelait cette pérennité de l'Eglise catholique. Macaulay écrivait, en 1830 :

"L'Eglise catholique a vu le commencement de tous les gouvernements et de tous les établissements qui existent aujourd'hui, et nous n'oserions pas dire qu'elle n'est pas destinée à en voir la fin. Elle était grande et respectée avant que les Saxons eussent mis le pied sur le sol de la Grande-Bretagne, avant que les Francs eussent franchi le Rhin, quand l'éloquence grecque était florissante à Antioche, quand les idoles étaient adorées dans le temple de la Mecque. Elle peut donc être grande encore et respectée alors qu'un voyageur, venu de la Nouvelle-Zélande, s'arrêtera, au milieu d'une vaste solitude, contre une arche démantelée du Pont de Londres, pour dessiner les ruines de Saint-Paul" (Revue. d'Edimburg, 1830).

Sans doute, ces temps ne sont pas révolus. Grâce à Dieu, les bombes allemandes n'ont pas réussi à faire de la métropole britannique une solitude, et Saint-Paul, meurtri, est toujours debout. Mais les effroyables réalités dont nous sommes témoins ne semblent qu'une étape dans la vision de l'historien anglais à travers les siècles, le prélude d'une tragédie inachevée. Et, dans ces ruines matérielles sur quoi plane l'Idée sereine et victorieuse, peut-être faut-il voir à la fois la Menace dans toute son horreur et les conditions de notre salut.

Car Londres, ville déserte, ville anéantie, n'est qu'un symbole.

Ce n'est pas seulement l'Europe que submerge, cette fois, l'invasion des Barbares venus de la Germanie; ses flots ont commencé de déferler sur nos rives. Nous savons, par l'histoire, la fragilité des empires devant ces hordes-là, et nous sommes de l'Empire qui serait leur proie.

Nous savons, par l'Ennemi lui-même, pourquoi il nous fait la guerre, et que son rêve—le cauchemar qui le hante depuis plus de quinze siècles — est l'asservissement des races à la sienne. Il l'a crié, il s'est promis la joie du tyran, et partout où il a passé en vainqueur, ses atrocités ont sanctionné ses harangues et démontré que, ces promesses-là, il peut les tenir. Pour les peuples qu'il aura vaincus, le désastre marquera, parmi tant d'hécatombes, la fin de la liberté, de toutes les libertés.

Cet ennemi-là, en effet, ne guerroie pas seulement par esprit de conquête territoriale ou politique, pour établir sa domination sur les seules "terres charnelles". Il n'accumule pas ruines sur ruines, il ne détruit pas villes et moissons, hommes, femmes et enfants pour seulement se créer de nouveaux tributaires. Dans ses fourgons motorisés, sous les ailes de ses avions, dans les flancs de ses sous-marins, il n'a pas que des explosifs, comme engins destructeurs.

Il apporte avec lui ses Dieux.

Ses dieux — qui sont l'orgueil de la Puissance et la force sauvage, mais sacrée pour lui, de l'Instinct: les éternels ennemis du Dieu de raison, de charité et de justice, qui est le nôtre.

Et, pour satisfaire à ces dieux-là, les ruines matérielles, les rapines, le sang ne suffisent point, non plus que le sacrifice des lois positives qui, chez les peuples civilisés garantissent les libertés sociales. Contempteur cynique des principes du droit naturel, c'est aussi de notre Foi que l'ennemi veut éteindre la flamme, notre conscience qu'il entend violer.

Pour lui, le sens brutal et complet de la "guerre totale", c'est l'emploi inhumain de toutes les armes, légitimes ou non, mais aussi, avec le rapt du patrimoine national, l'anéantissement de notre avoir moral et spirituel.

Tel étant l'ennemi, et telle, la guerre qu'il nous fait, l'autorité compétente, le Pouvoir, responsable du salut public, pouvait-il se dérober au devoir d'organiser un effort total de suprême résistance?

Dans leur appel à la nation, les chefs de la nation, mieux éclairés que nous, ont assigné à chacun sa tâche, sa part des sacrifices à consentir pour la défense commune. Aux uns, les rigueurs de la servitude militaire et les risques des champs de bataille; aux autres, les lourds impôts ; à tous le renoncement à la vie libre du temps de paix.

Ce qui doit être sauvé à tout prix ne peut l'être qu'à ce prix.

Voilà ce qu'ont su voir ou pieusement deviner ceux des nôtres qui, aptes à faire la guerre, sont tout de suite allés là-bas, au front, barrer la route au monstre.

Mais nous, les civils ?

Nous, les non combattants, qui avons tellement moins à porter, nous laissons-nous entrainer par le généreux élan de ceux qui se battent pour nous, et sur qui pèse l'impôt du sang ; n'arrive-t-il pas plutôt que nous paraissions vouloir leur marchander le secours matériel et moral dont ils ont besoin ?

Nous comprenons mal que, par ses innombrable décrets, arrêtés, règlements et ordonnances, l'Etat, s'il respecte la liberté religieuse, porte atteinte à nos autres libertés traditionnelles. Car tel est bien le sens, tant qu'elles dureront, de toutes ces nouvelles lois.

Elles ont imposé le rationnement dans le boire et le manger ; elles ne nous laissent plus libres de travailler comme il nous plait, de voyager à notre gré ; elles énervent le commerce, déconcertent l'industrie, suspendent l'exercice du droit de propriété, violent le principe de la séparation des pouvoirs, et, substituant le **placet** d'un ministre à l'autorité judiciaire, elles vont — en régime démocratique — jusqu'à supprimer la liberté de parole et celle de la presse.

Il n'est pas moins vrai que nos lois constitutionnelles, la Grande Charte, l'Acte de Québec, tout notre droit public, et notre vieux droit privé, nous assurent l'exercice de ces libertés qui, dans le domaine civil ou politique, créent et protègent la vie normale de la Cité. Il est bien certain que nos lois d'hier garantissaient les libertés que nous ravissent les lois d'aujourd'hui.

Mais, plutôt que d'en élaborer l'inutile démonstration, ne devons-nous pas soutenir le moral, éclairer la religion de ceux-là qui ne voient pas bien le sens, la raison de ces décrets et qui doivent qand même en subir les sanctions ? Puisque, si loin du front, on parait l'oublier, ne devons-nous pas rappeler sans cesse le fait sans lequel rien ne se comprend mais qui explique tout : le fait de guerre, le conflit universel dont on n'avait pas prévu tous les risques ; et que tous ces empiètements sur notre législation, ces "sabotages' des principes de l'ordre, ce sont des "mesures de guerre".

Car la guerre, qui est le Désordre, a aussi son Code, oeuvre de la Nécessité et qui ne sait être que dur, vorace, impitoyable, comme ses autres armes de combat.

Parce que, à l'état de paix succède l'état de guerre, à notre droit commun s'est substitué le droit de guerre qui, telle la guerre elle-même dans sa marche sanglante, bouscule tout —privilèges, traditions et libertés,— tout ce qui fait obstacle à l'effort producteur d'une force toujours plus grande.

—Mais alors, c'est le scandale de la Force qui prime le Droit !

—Le vrai scandale, c'est la guerre et pour le faire cesser, il n'y a que la force, — la force qui peut être juste comme la justice doit être forte. (1)

Et, en attendant qu'avec la victoire tout rentre dans l'ordre, il ne faut pas permettre que les rigueurs de ces lois de guerre nous en cachent la légitimité — et le bienfait; même si nous jugions, nous, qu'elles ne sont pas toutes ce qu'elles devraient être, même si nous croyons y relever des erreurs, voire des fautes, dont les auteurs auraient à rendre compte — quand l'ennemi ne sera plus là.

Nous ne pouvons pas méconnaître la valeur des services qu'elles rendent, la gravité des désastres économiques qu'elles nous épargnent. Nous ne pouvons pas oublier qu'elles ont pour fin le salut de la nation et celui des individus ; que, ces lois transitoires, la période de crise terminée, l'ordre de cesser le feu les abrogera, et qu'elles sont tout de suite nécessaires au succès de nos armes.

Sans elles, sans ces lois d'allure vexatoire, qu'arriverait-il ? Tout, tout peut arriver de ce qui serait irréparable; l'indispensable recrutement compromis, les opérations militaires entravées, le sort de la guerre mis en péril. Il y a des libertés dangereuses; et devant la menace que l'on sait, lorsque la liberté de parler ou celle d'écrire peuvent mener à la servitude totale, la faute inexcusable serait d'en tolérer l'exercice.

Car on devine bien ce que la défaite nous en laisserait, et quels chiffons de papier seraient, pour le Boche vainqueur, nos statuts, nos codes — et la Grande Charte . . .

Il ne s'agit donc que de protection collective, d'intérêt national, de raison ; et notre raison, même sans l'aide d'aucun sentiment patriotique, nous le crie : C'est la Liberté qui est le prix de toutes ces libertés perdues !

Nos lois de guerre exigent des sacrifices, de durs sacrifices. Mais le sacrifice, quand la patrie en danger le réclame, n'est-il pas, lui aussi, une loi ?

Et cette loi, qui oblige tout le monde, ne sommes-nous pas tenus plus que tous autres, nous Catholiques, d'en suivre de bon gré le précepte, nous dont l'Eglise ne vit que du sublime Sacrifice ?

Puisque l'enjeu du conflit où se suicide l'humanité, c'est avec l'intégrité du sol, l'âme même de la patrie, notre civilisation, nos libertés de chrétiens, il ne faut pas que nous échappe le caractère spirituel de cette guerre religieuse.

Puisqu'il nous faut apprendre à supporter la guerre et à payer toute notre part de la victoire, puisque "l'ennemi ne peut triompher que sur les ruines du christianisme", notre sens chrétien, catholique, d'accord avec le sens commun et la plus ferme raison, nous commande d'entrer dans l'esprit, l'esprit surnaturel, et pratique, de notre Eglise ; de nous inspirer de son exemple, de lui emprunter ses moyens de combat et le principa qui les vivifie, — elle dont la féconde discipline assure l'unité d'effort dans l'union des esprits et des coeurs, elle qui, depuis toujours et pour toujours, est en guerre contre toutes les puissances du Mal.

Car elle est la gardienne de la vérité qui rend libre, elle sait la voie qui conduit au salut, elle est maîtresse de la vie. Quand tout croule ou s'engloutit — républiques, royaumes, flottes et forteresses — elle demeure l'Idée qui luit sur toutes les ruines, l'Arche qui ne sombre pas, — la dynastie suprême qui, grande encore et respectée jusque dans les siècles à venir, verra la fin des empires comme elle en a vu le commencement.

(1) "Il faut metttre ensemble la justice et la force; et pour cela faire que ce qui est juste soit fort, et que ce qui est fort soit juste". (Pascal)..

Chronique ouvrière

SALAIRES MINIMA

Dans un décret général publié il y a peu de temps, le Conseil national du Travail en temps de guerre des Etats-Unis a donné une approbation de portée générale aux augmentations des taux minima de salaires et de traitements faites conformément aux statuts et décrets d'Etats sur les salaires minima. L'autorisation de cette mesure est contenue dans le décret établissant la politique des salaires, dont un article stipule que des augmentations peuvent être accordées si elles sont "nécessaires pour corriger certains malajustements ou inégalites, pour éliminer des niveaux de vie inférieurs aux standards, pour corriger des injustices flagrantes, et pour aider à la poursuite de la guerre".

La Commission a agi d'après le principe que puisque les lois sur les salaires minima ont pour but d'établir un salaire vital, des augmentations dans les taux requis pour rencontrer les hausses du coût de la vie sont nécessaires pour éliminer les niveaux de vie inférieurs. Le Women's Bureau du ministère du Travail des Etats-Unis comprit que le travail des Etats pourrait être considérablement retardé si les ordonnances sur les salaires minima proposées devaient être approuvées individuellement avant d'être émises et il demanda donc au Conseil de prendre une décision d'application générale. Les organismes d'Etats sont en conséquence libres de prendre des ordonnances sans la nécessité de les soumettre au Conseil.

La siutation est à peu près la même au Canada. Le gouvernement fédéral a stabilisé les salaires alors que les provinces ont passé des lois sur les salaires minima afin d'établir un salaire vital. Au moment où le gouvernement a passé cette loi, bien des provinces étaient sur le point de renouveler certaines ordonnances et de reviser les échelles de salaires. On peut se demander s'il n'y aurait pas lieu de donner plus de liberté aux provinces lorsqu'il s'agit d'établir des salaires minima. Pour certaines catégories d'employés les salaires ne sont pas suffisamment élevés à l'heure actuelle. Les provinces devraient, semble-t-il, être libres de passer des ordonnances sans être obligés de les soumettre au Conseil national du Travail.

Aviateurs rescapés

Rocky Mountain House, Alberta, 29. — (P.C.) — Rescapés dans une région montagneuse boisée située à 30 milles au sud-ouest d'ici où leur appareil s'est écrasé de bonne heure jeudi dernier, trois aviateurs du C.A.R.C. se remettent de leurs blessures à l'hôpital de l'école d'aviation de Penhold. Les trois aviateurs ont été ramenés samedi sur un traineau-automobile à un camp de bûcherons d'où ils ont été conduits à Penhold par une ambulance du C.A.R.C. ils ont été découverts par un ouvrier d'un puits d'huile. Les trois aviateurs sont: le lieut d'aviation R.-J. Wright, l'officier-pilote J.-H. Somerville, de Calgary, et l'avateur-chef Al Mills, de Vancouver. Partis de Calgary, ils étaient à faire une envolée de routine quand des troubles de moteur les contraignirent d'exécuter un atterrissage forcé.

Refus de répondre à l'appel militaire

Un peune homme de Limoilou qui avait négligé de se rapporter pour subir son examen médical, M. Albert Vallières, 24 ans, a comparu samedi matin devant M. le juge Achille Pettigrew et il a plaidé coupable à l'accusation.

Condamné par le président du tribunal à $25 d'amande et aux frais, qu'il a d'ailleurs payés, le jeune homme a été ensuite remis entre les mains des agents de la Gendarmerie Royale Canadienne qui se sont chargés de le conduire au camp militaire le plus rapproché.

Chasse à l'homme

Washington, 29. — (P. A.) Selon la Commission d'information de guerre des Etats-Unis, les efforts des nazis pour trouver en Europe la main d'oeuvre nécessaire à leur machine de guerre, constituent "la plus grande chasse à l'homme de l'Histoire". A date, estime la Commission, 5,000,000 de civils et de prisonniers étrangers ont été forces de travailler pour l'effort de guerre de l'axe.

Un assaut

Le détective Tanguay, de la police municipale, a fait en fin de semaine l'arrestation d'un jeune homme de 18 ans, en rapport avec un assaut sur trois personnes, commis récemment. Le jeune prévenu doit comparaitre en cour des sessions de la paix, aujourd'hui.

Fortifications axistes

Ankara, 29. — (P.A.) On rapporte que l'Axe renforce considérablement la presqu'île du Péloponèse, en Grèce. Un informateur balkanique dit que d'autres divisions axistes, dont trois italiennes et une allemande, y sont cantonnées présentement. Elles sont commandées par le général italien Marginota, qui a fermé les ports de Nauplie, de Kalamata, de Pylos et de Patras à tous les voyageurs ne portant pas un permis spécial. Tous ces ports sont fortement minés et pourvus de défenses anti-avions.

Dramatique inondation

Mandan, D. N., 29. — (PA) Les eaux de la rivière Heart, qui ont inondé les trois quarts de cette ville de l'ouest du Dakota-Nord et chassé 3,000 personnes de leurs foyers se retiraient lentement hier soir, et des ouvriers continuaient de faire sauter des digues pour diminuer la pression de la masse liquide.

Guide du jardinier

Un Guide du jardinier sera publié bientôt par le ministère provincial de l'Agriculture, à l'intention d'au moins 300,000 jardiniers désireux de combattre les insectes et les maladies des plantes. Ce guide, préparé par le conseil provincial de la défense des cultures, sera rédigé sur une grande feuille, ou une carte, ce qui permettra de l'afficher à un mur, afin de le consulter plus facilement. Les intéressés sont priés d'adresser leur demande à la section des publications du ministère de l'Agriculture.

Les camionneurs

M. A. Théberge, contrôleur fédéral du Transport, sera le conférencier lors de la prochaine assemblée mensuelle de l'Association des Camionneurs de Québec qui aura lieu demain soir à 8 heures, à 262, rue Ste-Hélène. Au cours de cette assemblée, des questions de la plus haute importance seront discutées, en particulier l'étude des dernières ordonnances, le rationnement de l'essence, les pneus, etc. On procédera également au renouvellement de l'engagement de l'agent d'affaires.

Chez les Voyageurs

Une réunion de l'A.P.C.V. a été tenue samedi soir, à la salle paroissiale de Saint-François d'Assise, sous la présidence de M. J.-B. Germain. Diverses questions d'intérêt général furent discutées.

Mort de M. A. Lavoie

M. Albert Lavoie, de Métabetchouan, père de M. Jacques Lavoie, joueur du club de hockey George-T. Davie, est décédé hier à l'âge de 62 ans. Il laisse dans le deuil sa femme, née Alice Gauthier ; ses trois fils : Lucien, Jacques et Robert, et une fille adoptive : Laurence Lavoie ; ses deux frères : MM. Adélard et Arthur Lavoie ; son beau-frère : le major Napoléon L'Heureux ; ses cousins, le Dr Victor Lavoie, MM Penelon, Georges, Edmond, Ernest, Oscar Lavoie, etc.

Le "Soleil" offre ses sincères sympathiesà la famille en deuil.

--Le colonel Oscar Pelletier est décédé à un âge avancé

(Suite de la page 3)

En 1914, il offre ses services pour la grande guerre. Il est chargé d'une mission militaire à l'Ile d'Anticosti, qui est déjà un point strategique. Comme il est atteint d'une légère surdité il ne pourra pas, hélas, se distinguer comme jadis dans le conflit d'Europe, mais il donne son fils aîné à l'armée, le lieutenant René Pelletier, mort au champ d'honneur en France en 1916.

Il y a trois ans, le colonel Pelletier, cédant aux instances de ses amis, en particulier de son cousin, le major-abbé Philippe Casgrain, publia ses mémoires, un volume qui ne fut jamais mis dans le commerce. Les souvenirs abondent dans ces 400 pages qui attestent du patriotisme et de la foi de ce militaire ne. Son pèlerinage à Longwood y est raconté de façon simple et touchante comme celui qu'il fit à pied à Ste-Anne de Beaupré, à son retour du Transvaal, pour tenir une promesse.

Toute la vie de ce grand citoyen est un exemple de droiture. Il a tracé à ses compatriotes le chemin du devoir et de l'honneur.

Le colonel Oscar Pelletier avait épousé en 1889 mademoiselle Alice Archer, de Québec, qui a été la douce compagne, l'inspiratrice de sa noble vie. Leur union, basée sur une mutuelle tendresse, fut si heureuse que la séparation sera cruelle pour madame Pelletier et c'est à elle qu'iront spontanément les sympathies et les pensées les plus affectueuses de leurs nombreux amis.

Onze enfants sont issus de leur mariage : Mme (Dr) Stuart Ramsey (Juliette), de Montréal, le lieut René Pelletier, mort en France en 1916, Mme Kennett Dawes (Lita), Mlle May Pelletier, Mme Braun Langelier (Jeanne), Ernest, décédé en 1918, Mme (Dr) Louis Berger (Thérèse), de Québec, Mme (Dr) E. Morin, de Québec, épouse du lieut-colonel Eustace Morin, en service outre-mer, M. Paul Pelletier, Mme Charles Amesse (Marie) et Mme John Rankin Strang (Annina).

Le colonel Pelletier aura des obsèques militaires. Le brigadier E.-A. Blais, M.C., commandant de la région militaire de Québec, en annoncera l'ordre dès aujourd'hui.

Le service funèbre sera chanté mercredi matin, à 9 heures, en la basilique Notre-Dame de Québec. Le cortège se formera à 8 heures 45 au No 63 de la rue d'Auteuil.

Nous prions madame Oscar Pelletier et tous les membres de sa famille de bien vouloir agréer l'hommage de nos plus profondes condoléances dans l'épreuve que partage avec eux le pays tout entier.

Président

● Le Dr A.-E. ARCHER, président du Comité spécial d'enquête sur les services médicaux des forces armées du Canada de même que chef des services médicaux au département des Pensions et de la Santé nationale. (Central Press)

STE-JEANNE-D'ARC

Baptêmes

Anne-Réjeanne, fille de M. et Mme Louis-David Anctil (Elire Ouellet). Parrain et marraine, M. et Mme Wilfrid Ouellet, de Ste-Angèle.

—Gérard-Donald, fils de M. et Mme André John (Blanche Rattè). Parrain et marraine, M. et Mme Joseph Ruest.

—Marie-Aurore, fille de M. et Mme Xavier Canuel (Anne Sergerie). Parrain, M. Joseph St-Amant; marraine, Mlle Aurore St-Amant.

—Marie-Rita, fille de M. et Mme Joseph Michaud (Marguerite Olren). Parrain et marraine, M. et Mme Jean-Baptiste Michaud.

—Louis-Georges-Jean-Paul, fils de M. et Mme Albert Dumais (Alphonsine Bédard). Parrain et marraine, M. et Mme Arthur Dumais.

—Rose-Alice, fille de M. et Mme Antonio Ouelle (Marcelline Guimont). Parrain et marraine, M. et Mme Alphonse Fournier.

—Jean-Paul, fils de M. et Mme Albert Gagnon. Parrain, M. Paul-Emile Lavoie; marraine, Mlle Cécile Gagnon, oncle et soeur de l'enfant.

—Yvon, fils de M. et Mme Pierre-Emile Gagnon (Mathilda Rheault). Parrain et marraine, M. et Mme Jean Gagnon.

—Marie-Jacqueline, fille de M. et Mme Théophile St-Jean (Alice Desrosiers). Parrain, M. Maurice Rioux; marraine, Mlle Jeannette St-Jean, cousin et soeur de l'enfant.

—Jean-Claude, fils de M. et madame Léopold Lévesque (Catherine Ouellet). Parrain et marraine, M. et Mme Charles Ouellet.

Décès

Le 15 janvier, est décédé Jean-Claude, fils de M. et Mme Thomas Dufour (Rose Beaulieu), âgé de 22 jours.

—Mme Alice Ouellet, âgée de 20 ans 10 mois, épouse de M. Napoléon Ouellet. Elle laisse son époux, deux enfants et plusieurs frères et soeurs. Ses funérailles ont eu lieu le 13, à 9 heures.

—M. Joseph Beaulieu, époux de Hermine Pineau. Il était âgé de 70 ans et 18 jours. Ses funérailles ont eu lieu le 6, à 10 heures, au milieu d'une foule nombreuse de parents et d'amis. Il laisse son épouse, deux filles, Mme Albert Caron (Albertine), de St-Joseph de Lepage; Mme Sylvio Vignola (Adelaide), de St-Angèle; un fils, M. Jean Beaulieu, et plusieurs autres parents.

Les employés de Ford donnent $107,000 à la Croix-Rouge

Windsor, Ont., — Parmi les contributions faites à la Croix-Rouge par les divers groupes d'employés des différents centres industrieis canadiens, on croit que celle des ouvriers de guerre de l'usine Ford de Windsor fut la plus forte. A eux seuls, ces employés de la Sté Ford souscrivirent $107,000, soit une moyenne de plus de $7 par personne ; et la plupart d'entre eux s'engagèrent par écrit à ce qu'une certaine somme soit déduite de chacune de leurs payes jusqu'à la fin de la guerre. Leur souscription représentait environ le tiers de celle de toute la ville de Windsor, qui fut de $320,000.

Habile pilote

● Pilotant un avion Sunderland en patrouille au large de l'Espagne et de l'Afrique, l'officier-pilote D. Garth McLeod, de Hazlet, Sask., a assisté à des combats excitants. En congé de fin de semaine à Londres, il a raconté comment il attaqua un sous-marin avec des grenades sous-marines et obtint un coup parfait. Une autre fois, son appareil fut forcé par un trouble de moteur à amerrir dans le sud de l'Atlantique, au cours d'une tempête. Au milieu d'une mer en furie, ils furent ramenés à Gibraltar en trois jours. (Central Press)

THETFORD-MINES

Naissances

Joseph-André-Bertrand, fils de M. et Mme Alphéda Bilodeau, née Lucia Laflamme. Parrain et marraine, André Laflamme et Anna Nadeau, grands-parents de l'enfant.

—Marie-Madeleine-Jeannine, fille de M. et Mme Oliva Charest, née Corinne Couture. Parrain et marraine, Roch Grégoire et Madeleine Charest.

— Joseph-Marcel-Claude, fils de M. et Mme Alphonse Delisle, née Rachel Marchand. Parrain et marraine, Salomon Boissonnault et Aurore Marchand, de Clermont, N. H., oncle et tante de l'enfant.

— Marie-Andrée-Renée, fille de M. et Mme Benoit Paré, née Madeleine Beaudet. Parrain et marraine, Georges-Irénée Jobin et Elodie Vachon, de Notre-Dame du Chemin ,Québec, grands-parents de l'enfant.

— Marie-Rita-Claudette, fille de M. et Mme Jean-Paul Breton, née Adrienne Arguin. Parrain et marraine, Oscar Breton et Zéphirine Lacroix, grands-parents de l'enfant.

Décès

Marie-Jeanne Labonté, fille d'Henri Labonté et d'Eva Fortier, décédée le 11, à l'âge de 25 ans et 4 mois.

— Joseph-André-Bertrand Bilodeau, fils d'Alphéda Bilodeau et de Lucie Laflamme, décédé le 14, à l'âge de 11 jours.

Naissances à St-Alphonse

Marie-Rose-Bernadette-Fierrette, fille de M. et Mme Maurice Boivin, née Marguerite Poulin. Parrain et marraine, Hormisdas Poulin et Rose-Anna Poulin, grands-parents de l'enfant.

— Joseph-Donat-Florian, fils de M. et Mme Bernardin Guay, née Alice Perron. Parrain et marraine, Donat Guay et Mélanie Rhéaume, oncle et tante de l'enfant.

— Joseph-Laurent-Réal, fils de M. et Mme Jean-Thomas Turmel, née Rita Demers. Parrain et marraine, Napoléon Binet et Rose--Blanche Demers, oncle et tante de l'enfant.

— Joseph-Rodolphe-André-Denis, fils de M. et Mme Robert Doyon, née Claire-Alberte Grégoire. Parrain et marraine, Rodolphe Doyon et Rachel Loignon, oncle et tante de l'enfant.

— Marie-Huguette-Colette, fille de M. et Mme Louis Lehoux, née Claudia Mailloux. Parrain et marraine, Edouard Bisson et Clémence Bisson, cousins de l'enfant.

— Joseph-Gédéon-Réjean, fils de M. et Mme Maurice Tanguay, née Hermance Choquette. Parrain et marraine, Gédéon Tanguay et Olivine Daigle, grands-parents de l'enfant.

— Joseph-Gaston, fils de M. et Mme Paul-Emile Houle, née Ange-Aimée Roy. Parrain et marraine, Exarias Jacob et Laurette Roy, oncle et tante de l'enfant.

— Marie-Fernande-Gabrielle- Madeleine, fille de M. et Mme Charles-Auguste Guérin, née Gabrielle St-Pierre. Parrain et marraine, Paul-Emile St-Pierre et Blanche-Yvonne Cloutier, oncle et tante de l'enfant.

— Joseph-Andréa-Régent, fils de M. et Mme Victor Phili, (Gertrude Paradis), de St-Isidore d'Auckland. Parrain et marraine, Domina Phili et Marie-Rose Perron.

— Joseph-Marcel-Gaston, fils de M. et Mme Roland Leblond, née Armésie Roy. Parrain et marraine, Honoré Leblond et Albina Genest, grands-parents de l'enfant.

Décès

Georgette Belleau, fille d'Albert Belleau et de feu Marie-Ange Gagnon, décédée le 24, à l'âge de 21 ans et 11 mois.

— Arthur Chagnon, fils de feu Augustin Chagnon et de feu Donalda Sheink, de St-Hyacinthe, décédé subitement à l'hôpital St-Joseph, à l'âge de 59 ans et 6 mois.

Mariage

James Russell Lovejoy, alias St-Pierre, fils de feu Louis Lovejoy et de Edith St-Pierre, a épousé Florence Leclerc, fille d'Alfred Leclerc et d'Adelia Létourneau.

MONTMAGNY

Cercle Taché

Le Cercle Etienne Pascal Taché a fait récemment le tirage au sort d'un beau miroir de fantaisie et l'heureuse gagnante fue Mme J.-A. Patry, 72 ave Bougainville, Québec, qui détenait le numéro 779. Nos félicitations.

Mariage

Mercredi le 3 mars a été célébré le mariage de M. Louis-Marie Dubé, caporal au camp militaire de Debert, N.-E., fils de feu M. François-Xavier Dubé et de Mme Dubé, du Ctp-St-Ignace, avec Mlle Jeannette Godin, fille de M. Albert Godin et de Mme Godin, décédée. M. Victor Ouellet, oncle de l'époux, lui servait de témoin tandis que M. Godin accompagnait sa fille.

Naissances

Le 27 février a été baptisé Joseph-Omer-Fernand, enfant de M. et Mme Emile Fournier, cultivateur, née Alma Fiset. Parrain, M. Omer Fournier, oncle de l'enfant; marraine, Mlle Marie--Ange Fournier.

— Le 2 mars a été baptisée Marie-Georgette-Gervaise-Huguette, enfant de M. et Mme Norbert De Ladurantaye, née Marguerite Marticotte. Parrain et marraine, M. et Mme Paul Barde, oncle et tante de l'enfant.

— Le 2 mars a été baptisée Marie-Jeannine-Pauline-Louisette, enfant de M. et Mme Emile Desjardins, journalier, née Joséphine Fortin. Parrain et marraine, M. et Mme Alfred Desjardins, oncle et tante de l'enfant.

Décès

Jeudi le 18 février ont eu lieu les funérailles de Yvan Fournier, fils de M. Gérard Fournier et de Jeanne Bouffard, décédé le 16, à l'âge de 9 ans. M. Raymond Fournier portait la croix. Les porteurs du corps étaient : Joseph Rochefort, Marcel Rochefort, Ernest Gaudreau et Léo Gaudreau. Nos sympathies.

ST-BRUNO

Mariages

Lundi le 1er mars, a été célébré le mariage de M. Lucien Fortin, de St-Bruno, fils de Mme Veuve Vilmont Fortin, avec Mlle Rolande Simard, fille de M. Edouard Simard, de Chambord.

—Le 6 mars, samedi, a été célébré le mariage de M. Gérard Tremblay, caporal fils de M. Joseph Tremblay, Alex., de St-Bruno, avec Mlle Rita Dufour, fille de Mme Veuve Théodore Dufour, de St-Wilbrod. M. Joseph Tremblay, servait de témoin à son fils Gérard. M. Paul Paradis, servait de témoin à Mlle Rita Dufour. Nos meilleurs voeux de bonheur.

Naissance

Le 14 février, a été baptisée Marie-Gertrude-Laurette-Mireille fille de M. et Mme R. Lemay, professeur (née Idola Carrière). Parrain et marraine : M. et Mme Jean Lemay, M. et Mme Marcelin Bouchard, agent d'assurances, ont été les représentants. Porteuse, Mlle Genèse Bouchard.

Va-et-vient

Mlle Béatrice Gagnon, modiste, est de retour de Québec, après un voyage de huit jours. Elle a visité des parents.

—M. Wenceslas Gobeil est de retour dans sa famille, après avoir passé quelque temps à Dolbeau.

—Mme M. Plamondon est actuellement à St-Bruno, en visite chez a mère, Mme G. Gagnon, dangereusement malade.

Initiation de chevaliers au Conseil Laval

Une des plus brillantes initiations qui se soient jamais déroulées au Conseil Laval 2721 des Chevaliers de Colomb, avait réuni hier plus de 500 Chevaliers venus de tous les coins de la Province. Près de 80 candidats, dont quelques-uns du Conseil de Lévis et de Montmagny, et les autres du Conseil Laval, ont reçu les honneurs des trois premiers degrés de l'ordre.

Les fêtes ont débuté dans l'après-midi par l'initiation au premier degré sous la présidence de M. J.-R. Rochefort, grand chevalier du Conseil Laval et de Me Ernest Godbout, chancelier du même conseil. Cette cérémonie fut suivie de celle du second degré qui fut conféré par Me Alphonse Auger. Dans la soirée, il y eut le 3e degré, sous la présidence de M. Ludger Faguy, député d'Etat, assisté de M. J.-H. Levasseur, député du district no 1. En plus des officiers déjà nommés, on remarquait dans l'assistance MM. Georges Bolduc, cérémoniaire du conseil de Trois-Rivières ; Arthur Genest, grand-chevalier du conseil Québec 446 ; Alphonse Lecours, grand-chevalier du conseil Lévis, Emile Collin, grand-chevalier du conseil de Montmagny, J.-H. Tétreault, ex-grand-chevalier de Victoriaville et plusieusr autres.

Massacre des Juifs

Baltimore, 29. — (PC) Le rabbin Maurice L. Perlzweig, président de la section anglaise du Congrès israélite mondial, a déclaré hier que les 500,000 Juifs de Varsovie ont tous été tués par les nazis.

L'industrie axiste

Washington, 29. (P. A.) — Le Dr Alexander Loudon, ambassadeur des Pays-Bas, a suggéré l'établissement d'une tutelle internationale après la guerre sur les industries de l'Allemagne et des autres nations de l'Axe, pour empêcher le réarmement. Dans son allocution hier, M. Loudon a exprimé l'avis qu'il faut penser à la rééducation des Allemands.

St-Patrice-de-Beaurivage

Anniversaire

Le 3 mars, un groupe de parents et d'amis se sont réunis à la résidence de M. François Bédard, à l'occasion de son 85ième anniversaire de naissance. Tous étaient heureux d'aller offrir leurs voeux à ce vénérable octogénaire, notre plus âgé paroissien. Etaient présents à cette réunion, M. le curé E. Bourassa, M. et Mme Antonio Fillion, fille du jubilaire, Mme Philippe St-Amant, Mlle Jeannette Demers de St-Gilles, MM. Léo et Edgar Fillion, Mlles Lilianne et Henriette Fillion, M. Yvan St-Amant, tous ses petits-enfants; son frère et belle-soeur, M. et Mme Joseph Bédard, sa soeur, M. Evangéliste Bourgault, M. et Mme Arthur Bourgault, M. et Mme J.-B. Gagné, M. Arthur Therrien, M. James Camden, Mme Louis Bilodeau, M. et Mme Louis Chabot, Mme J.-A. Mercier, M. et Mme Philippe Thérien, M. et Mme Francis Bédard, M. Bourgault, Mlle Martine Bourgault, MM. Hervé, Philippe Fillion et Mlle Colette Bédard.

Baptême

Joseph-Clermont, enfant de M. et Mme Ayila Lefebvre, née Marguerite Roussin. Parrain et marraine, M. et Mme Pierre Le febvre, de St-Bernard, grands-parents de l'enfant.

ST-COME DE BEAUCE

Euchre des Fermières

Les dames et jeunes filles du cercle des fermieres ont organisé, lundi le 2 mars dernier, un euchre qui a donné un excellent résultat. Pendant la soirée de nombreux cadeaux furent distribués. Plusieurs morceaux de chant et de musique égayèrent l'auditoire, en plus d'une piece comique intitulée: "Lisette veut faire du cinéma", qui fut des mieux réussie et dont les interprètes étaient Mlles Françoise Déry, Yvette Morissette, Jeannine Dumas, Suzanne Dumas et Hélène Fortin.

Les organsiatroices se sont déclarées heureuses du résultat obtenu et remercient tous ceux et celles qui ont contribués à ce succès.

Soirée du syndicat coopératif

Une soirée des plus intéressante, organsée par le syndicat coopératif, s'est déroulée dimanche le 7 mars dernier, à la salle paroissiale de St-Côme. Le programme débuta par un morceau d'orchestre interprété par Mlle Françoise Déry au piano, Mme Théophile Fortin, accordéon, et MM. Clément et Lionel Veilleux, violon.

M. Emile Paquet, secrétaire de la paroisse, adressa ensuite la parole et donna le rapport de l'année financière.

Monsieur le curé J.-A. Roy prit ensuite la parole et nous fit un éloquent discours. M. Paul-Emile Létourneau, gérant du Syndicat Coopératif, fit aussi une courte allocution.

On interpréta un petit sketch comique dont les actrices étaient Mlles Françoise Diéry, Auréa Loignon, Jeannine Dumas et Suzanne Dumas. La soirée fut des mieux réussie et très intéressante.

Les nouveaux membres du bureau de direction sont: M. Gustave Doyon, élu en remplacement de M. Jos Bolduc, MM. Philippe Bélanger et Emile Paquet, réélus pour un deuxième terme. Bureau de surveillance: MM. Alfred Paquet et Henry Gagnon.

ST-RAPHAEL

De passage

Les dames fermières de notre paroisse, lors de leur assemblée mensuelle, le 9 mars, ont eu l'avantage d'entendre une conférence donnée par M. E. Trudel, propagandiste du ministère de l'agriculture sur la manière de cultiver les légumes. Il était accompagné de M. L. Bélanger, agronome du district, M. le curé, qui est l'aumônier du cercle, a bien voulu nous faire l'honneur de sa présence. Les deux conférenciers ont donné aux fermières ainsi qu'aux autres dames de la paroisse d'utiles conseils qui seront sûrement mis en pratique.

Décès

Le 5 mars, est décédé, à sa demeure, M. Jean-Baptiste Labonté, époux de feu Philomène Théberge. Il était âgé de 80 ans.

Service anniversaire

Le 8 mars a été chanté en notre église le service anniversaire de feu dame Pierre Tanguay.

Naissances

M. et madame Eugène Bolduc (Eva-Rose Roy) annoncent la naissance d'un fils dont M. et Mme Honoré Roy furent parrain et marraine. Il recut les noms de Joseph-Laurent-Denis.

—M. et Mme Dr J.-O. Veilleux (M.-Anne Gamache) sont les heureux parents d'une fille, baptisée sous les prénoms de Marie-Brigitte. Parrain et marraine, M. et Mme J.-E. Beaudoin.

VOYEZ MANIERE SIMPLE DE VITE ARRETER DOULEUR ET DEMANGEAISON DES HEMORROIDES

Appliquer de l'Onguent Cuticura. Ses ingrédients médicinaux réconfortent, aident à soulager promptement. Un succès mondial depuis plus de 60 ans. Chez tous les pharmaciens. Fabrication canadienne.

CUTICURA ONGUENT

Promotion

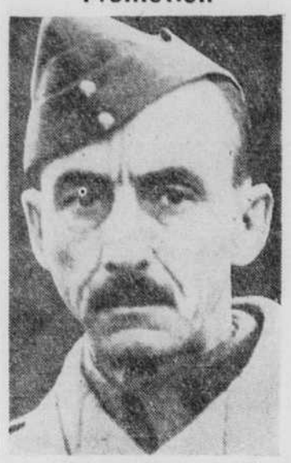

● Le colonel MILTON F. GREGG, V. C., commandant du centre d'entrainement des officiers de Brockville, a été promu au rang de brigadier et dirigera le nouveau bureau de sélection, pour l'est du pays. (Central Press).

Au C. P. C. de St-Sacrement

A une assemblée du C.P.C., section St-Sacrement, on a voté une motion de sympathie à M. A.-E. Bédard à l'occasion de la mort de son père, M. Eugène Bédard.

Dimanche, le 4 avril, il y aura une nouvelle séance de cours concernant les gaz. Tous les membres sont priés d'y assister sans autre avis. M. Rondeau, chef-garde, sera encore à la tribune pour enseigner aux membres la manière la plus efficace de se protéger contre les gaz.

Remerciements

St-Casimir, Portneuf, P. Q. — A l'occasion de la distribution du carnet de rationnement No 2, M. L.-B Unwin, administrateur du rationnement des consommateurs, Montréal-Québec, et M. Wilson Baribeau, maire de St-Casimir et président du comité local de Rationnement, Q-42 de St-Casimir-Village, Cté Portneuf, présentent leurs félicitations et leurs sincères remerciements pour l'appui et la collaboration apporté en la circonstance et qui a fait de cette distribution un succès qui mérite les plus grands éloges.

Merci à tous les membres du Comité, merci aux chefs distributeurs, aux préposés, aux aides bénévoles, de même à ceux qui ont prêté un local ou aidé de quelque façon que ce soit pour permettre de mener l'entreprise à bonne fin.

La guerre du Pacifique

Sydney, 29. (P.C.) — Parlant en faveur de l'emprunt de guerre, le premier ministre John Curtin a déclaré hier que la guerre d'usure menée par l'Australie et ses alliés dans le Pacifique se prolongera encore deux ou trois ans. M. Curtin a ajouté que dans le périmètre des îles au nord de l'Australie, la bataille est aussi critique actuellement qu'elle ne le fut jamais depuis l'entrée du Japon dans la guerre.

Succès naval

Londres, 29. — (PC) Des forces navales anglaises légères ont fait sauter un patrouilleur ennemi de bonne heure hier matin au large de la côte hollandaise, et endommagé un autre navire au cours d'un engagement avec quatre unités axistes, a annoncé l'Amirauté hier soir.

Le communiqué dit que les forces anglaises subirent "des dommages superficiels très légers" et que deux hommes furent blessés.

Une enquête

● M. BENJAMIN J. FAIRLESS, président de l'United States Steel Corporation, rendant témoignage devant le comité sénatorial Truman à Washington. Une filiale de sa compagnie a été accusée d'avoir fourni de mauvaises plaques d'acier aux chantiers maritimes américains. (Central Press)

Décret unique

Ottawa, 29. (P.C.) — Le ministère des Munitions a fusionné en un seul règlement tous les décrets antérieurs relatifs au traitement du caoutchouc naturel, synthétique ou récupéré.

Le juge Pettigrew

M. le juge Achille Pettigrew, de la Cour des sessions de la paix, est parti hier pour St-Eloi où il a assisté ce matin aux funérailles de M. Eugène Godbout, le père de l'hon. Adélard Godbout, premier ministre de la province de Québec.

Canon anti-tanks de grande puissance

Washington, 29. (P. A.) — La découverte d'un nouveau canon anti-tanks capable de "metre hors de combat n'importe quel tank qui l'attaquerait", a été révélée samedi soir par le chef de l'ordonnance de l'armée américaine. On n'a voulu révéler aucun autre détail du mécanisme de cette arme puissante, susceptible de détruire des murs de briques ou de pierre, briser les piliers d'un pont et "accomplir d'autres miracles". Le major-général L.-H. Campbell a dit que cette arme avait été utilisée avec succès par nos forces en Afrique.

Mort subite de Mlle E. Gagné

Montmagny, 29 (D.N.C.). — Mlle Evangéline Gagné, âgée de 72 ans, est morte subitement sur la rue en revenant de rendre visite à une amie malade, jeudi dernier. Des passants la virent s'écrouler sur le chemin et la transportèrent chez M. Théophile Green où elle demeurait. Un médecin et un prêtre furent appelés d'urgence mais Mlle Gagné était déjà morte. Son corps fut transporté par l'ambulance de la maison J.-M. Collin chez son cousin, M. Napoléon Mainville, où une enquête fut tenue par le coroner du district, le Dr Cloutier, du Cap St-Ignace, assisté du Dr Paul Bigué, de Montmagny. Les funérailles de Mlle Gagné ont eu lieu aujourd'hui en l'église de Montmagny.

Surcharge abolie

Ottawa, 29. — (P.C.) La surcharge postale de quatre cents la livre sur la partie publicitaire des journaux et périodiques qui vouent plus de cinquante pour cent de leur lignage à l'annonce a été suspendue, en vertu d'un arrêté ministériel.

Hommage à la Grèce

Ottawa, 29. (P.C.) — M. George McIlbraith, député libéral d'Ottawa-ouest aux Communes, et le maire Stanley Lewis, d'Ottawa, ont rendu hommage à la vaillante nation grecque. MM. McIlbraith et Lewis parlaient hier au cours d'une cérémonie commémorant la fête de l'indépendance grecque. M. George S. Depasta, ministre grec au Canada, était présent.

Ne Pouvant Respirer A Moitié Mort Les Narines Bouchées

"Je me sentais rendu à bout — ne pouvais respirer comme il faut. J'avais les narines complètement bouchées. Un mauvais rhume m'avait rendu à moitié mort. Mais le Catarrh-o-zone m'a soulagé de façon merveilleuse — sa vapeur m'a dégagé le nez et je peux respirer de nouveau. Le Catarrh-o-zone m'a donné un nouveau bail de vie et n'a pas tardé à me remettre. Tous les coins et recoins de mes organes respiratoires sont débarrassés de la congestion grâce au Catarrh-o-zone."

Ce cas n'est pas une exception — si vous avez le nez ou la gorge en mauvais état, faites usage du Catarrh-o-zone — pour vous remettre sur la voie de la bonne santé. Tous les pharmaciens vendent le Catarrh - o - zone. Appareil complet deux mois de traitement 50c, format plus petit 25c.

CATARRH-O-ZONE soulage rapidement

LE BUT DE LA PUBLICITÉ DE LA SOCIÉTÉ CRANE EN TEMPS DE GUERRE

Les matériaux essentiels et la main-d'oeuvre doivent être détournés des fins civiles pour les besoins de la guerre. Par conséquent, la publicité de la société Crane durant 1942 et 1943 a été et est conçue pour:

- Déconseiller l'achat de nouvel équipement, excepté pour les besoins les plus essentiels, tels que définis par le Contrôleur de la construction . . .
- Montrer aux propriétaires et aux chefs de familles comment fonctionnent leurs systèmes, afin qu'ils puissent mieux appliquer les recommandations pour le fonctionnement et l'entretien . . .
- Avertir les propriétaires et les chefs de familles de la nécessité de conserver leur équipement actuel, de s'en servir correctement et de le bien entretenir . . .
- Inciter le public à faire faire les réparations mineures avant qu'elles ne nécessitent des remplacements majeurs, et pour ce travail de n'employer que des entrepreneurs en plomberie et chauffage qualifiés.

Cette publicité n'est pas faite dans le but de stimuler la vente d'appareils sanitaires et de matériel de chauffage.

CHAUFFAGE À EAU CHAUDE PAR GRAVITÉ

#3 DE LA SÉRIE

Le but de cette colonne dans chaque annonce de cette série est de fournir un glossaire des expressions justes des accessoires ainsi qu'un bref exposé de la fonction de ces différents appareils en relation avec le système complet.

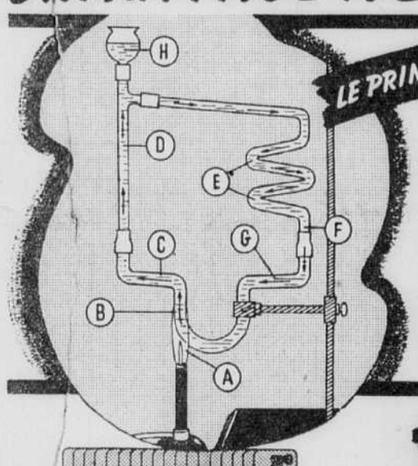

LE PRINCIPE SCIENTIFIQUE

Comme ce modèle typique de laboratoire, en tube de verre, le démontre, le principe du chauffage à eau chaude est basé sur le phénomène de la dilatation et de la contraction des fluides sous différentes conditions de température. Ainsi:

La chaleur générée au brûleur (A) appliquée à l'eau dans la chaudière (B) cause la dilatation de l'eau au fur et à mesure que la température s'élève. Coincidant avec la dilatation, le poids de l'eau diminue, tandis que l'eau froide, plus lourde, dans les tubes de retour (F) et (G), cherche à pénétrer dans la chaudière et déplace ainsi l'eau chauffée qui se hausse à un niveau plus élevé dans le système et se met en marche dans la conduite principale (C) et dans la montée d'amenée (D). Lorsque l'eau entre dans le radiateur (E), une partie de sa chaleur est transmise par les parois du tube en zig-zag et de là à l'atmosphère ambiante. Par ce procédé, l'eau se refroidit, se contracte de nouveau et devient plus lourde au fur et à mesure que la température s'abaisse. Alors, elle descend à l'orifice du bas et entre dans la montée de retour (F) et dans la conduite principale de retour (G), et de là au point le plus bas de la chaudière, où le cycle se répète par l'application de plus de chaleur.

Comme l'eau se dilate par le chauffage, l'augmentation de son volume se loge dans le réservoir de dilatation (H).

Cette illustration s'applique à un système par gravité "ouvert" avec un réservoir de dilatation ouvert. L'application pratique ci-dessous est en conformité avec le même principe, mais illustre un système "fermé" avec alimentation d'eau automatique et réservoir de dilatation "pneumatique" fermé.

L'APPLICATION PRATIQUE

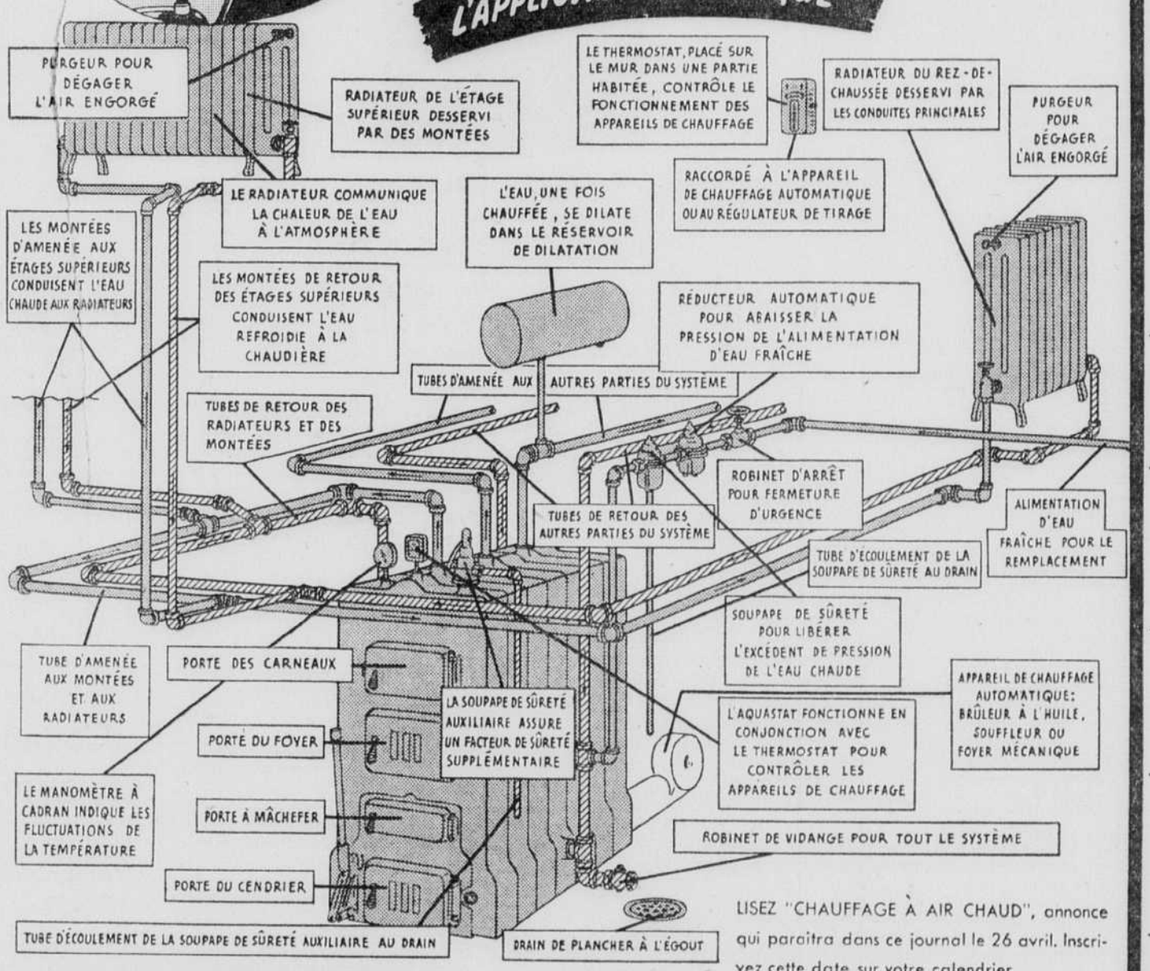

RÉDUCTEUR DE PRESSION—Une soupape pour réduire une pression initiale élevée dans une conduite d'alimentation à une pression uniforme et plus basse pour le service requis dans le système.

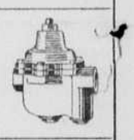

MANOMÈTRE — Un instrument qui indique la pression interne du système. Généralement, une aiguille indique sur un cadran la pression en livres par pouce carré.

RÉSERVOIR DE DILATATION FERMÉ—Un réservoir étanche à l'air pour loger l'accroissement causé par le chauffage du volume de l'eau dans le système. Étant compressible, l'air dans le réservoir permet à l'eau d'entrer et de sortir selon les fluctuations de la température de l'eau.

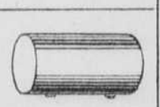

SOUPAPE DE SÛRETÉ—Une soupape qui automatiquement abaisse la pression dans un système et protège l'équipement contre toute pression excessive.

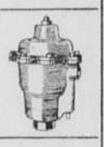

SOUPAPE DE SÛRETÉ AUXILIAIRE—Une soupape de sûreté supplémentaire de grande capacité qui permet de libérer le système lorsqu'une pression maximum de sûreté a été dépassée; c'est la dernière précaution au cas où les autres contrôles et appareils de sûreté feraient défaut.

THERMOSTAT (du mot grec "thermè", chaleur)—Un appareil qui fonctionne par la température de l'air ambiant et qui sert à contrôler la température maximum et minimum d'une pièce au moyen d'un mécanisme électrique ou autre agissant sur les régulateurs de tirage, appareils de chauffage et autres contrôles.

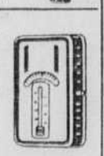

AQUASTAT (du mot latin "aqua", eau)—Un appareil qui fonctionne par la température de l'eau et qui sert à contrôler la température maximum et minimum de l'eau à être chauffée en agissant sur le fonctionnement des appareils de chauffage ou des régulateurs de tirage.

RADIATEUR—Un appareil qui transmet la chaleur d'un médium de chauffe, tel que l'eau ou la vapeur, à l'air ambiant. Cet échange se fait de deux façons: (1) par rayonnement, comme la chaleur du soleil; (2) par transmission, comme lorsqu'on se place les mains au-dessus d'un poêle chaud.

PURGEUR D'AIR DE RADIATEUR—Un petit robinet pour libérer l'air des radiateurs et s'assurer qu'ils sont remplis d'eau jusqu'au haut.

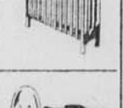

POMPE DE CIRCULATION OU CIRCULATEUR—Une pompe électrique ou autre pour faire circuler l'eau dans un système et lui donner une plus grande vélocité que celle qui existe normalement dans les systèmes par gravité. Cette pompe est employée dans les systèmes spécialement conçus à cet effet et dans d'autres cas spéciaux.

LISEZ "CHAUFFAGE À AIR CHAUD", annonce qui paraîtra dans ce journal le 26 avril. Inscrivez cette date sur votre calendrier.

AVE

Echos Mondains

RECEPTIONS

Madame Thomas Maher reçoit intimement aujourd'hui à l'heure du thé, à sa résidence de l'Avenue Park en l'honneur de madame Bracken, épouse de l'honorable John Bracken.

Madame Gérard Boudrias a reçu avant le bal de la Ligue de la Jeunesse Féminine qui a eu lieu à l'hôtel Windsor, à l'issue du gala artistique au His Majesty's samedi soir.

Mademoiselle Pauline Gélinas, de Montréal, a reçu à déjeuner, samedi, en l'honneur de Mme André Poliquin (Marielle Hurtubise) à l'occasion de son récent mariage et pour mademoiselle Louise Morin dont le mariage avec M. Paul Renault aura lieu prochainement.

Mademoiselle Huguette Bigras, de Montréal, recevra, demain, en fin d'après-midi, en l'honneur de mademoiselle Madeleine Gagnon et de M. Paul-A. Lavallée, dont le mariage aura lieu le premier mai.

Madame André Poliquin et mademoiselle Yvette LaMothe offriront un thé, le mardi 30 mars, en l'hôtel Queen's, en l'honneur de mademoiselle Louise Morin, de Saint-Joseph de Beauce, actuellement en ville, et le 18 avril, mademoiselle Claire Taschereau donnera un shower à Saint-Joseph de Beauce, pour Morin.

MARIAGE

Samedi matin, à 8 h., en la chapelle de la Cathédrale de Montréal, avait lieu le mariage de Mlle Marie Huguet, fille de M. et de madame Georges-P. Huguet, d'Ottawa, décédés, et petite-fille de madame R.-S. Joron, de Montréal, autrefois de Valleyfield, avec M. Kasimierz Maciulski, de Varsovie, fils de M. et de madame Wlodzimierz Maciulski, de Zolkiew, Pologne, décédés. La bénédiction nuptiale leur fut donnée par M. l'abbé Paul Joron, de Chicoutimi, cousin de la mariée. M. Lionel Joron accompagnait sa nièce et M. K. Zalewski était le témoin du marié. La mariée portait un ensemble de crêpe de laine vert et gris orné de lynx, un tricorne de paille noire et un petit bouquet de fleurs printanières.

M. et Mme Edmond Banville, de Lac-au-Saumon, annoncent le mariage de leur fille, Germaine Girard, à M. Ls-Philippe Routhier, fils de M. et Mme Z. Routhier, décédés, de Lac-au-Saumon. La bénédiction nuptiale leur sera donnée dans l'intimité, en la chapelle St-Louis de la Basilique, le mercredi 7 avril. Pas de faire-part.

FIANÇAILLES

Samedi ont eu lieu les fiançailles de mademoiselle Simone Lachance, fils de M. et madame Joseph Lachance, de Québec, à M. Aimé-Germain Gosselin, fils de M. J.-B.-A. Gosselin, décédé et de madame Gosselin, également de notre ville.

BIENFAISANCE

Madame Renaud Lemieux reçoit aujourd'hui son cercle de tricot de la Croix-rouge à sa résidence du chemin St-Louis.

DEPLACEMENTS

Madame H.-H. Gibaut fait un séjour dans la métropole.

Madame W.-H. Delaney passe quelque temps dans la métropole.

Madame Wen Fortier est de retour de Barry, Ont. où elle a passé deux semaines avec son mari, le lieutenant Wen Fortier, R. C. A. S. C.

Madame Frank-W. Ross fait un séjour dans la métropole.

Madame Robert Blatter est partie pour Montréal où elle passera quelques jours.

Me Paul Lesage est de retour en notre ville après un court séjour dans la métropole.

Me Paul-Henri Drouin, C.R., est de retour de la métropole.

Le docteur et madame Georges Lepage, de Lévis, sont de retour de Montréal où ils ont passé la fin de semaine.

Mademoiselle Monique Trudeau a passé quelques jours à Ste-Adèle, l'invitée de mademoiselle Louise Chauvin.

Madame Jules Grégoire, de cette ville est partie pour Pembroke, Ontarol, où elle est allée rejoindre son mari, le lieutenant Jules Grégoire.

M. et madame Maurice Valiquette et leurs enfants Louise et Jean ont passé la fin de semaine à Montréal.

Mademoiselle Jacqueline Rivard est de retour de Montréal où elle a été l'invitée de mademoiselle Marie Draper à la résidence de ses parents, le major et madame W.-H. Draper.

M. Henri Letellier, E.E.M. de l'Université de Montréal, est de passage à Québec, au Château Frontenac.

M. Pierre Roy, de Montréal, a passé la fin de semaine à Québec.

Mademoiselle Fanchette Gagnon est partie pour Montréal où elle passera quelques jours.

M. Léon Lebel, E.E.M. de l'Université de Montréal, est actuellement dans notre ville, au Château Frontenac.

1er SECRET POUR FAIRE DURER LE THÉ

EMPLOYEZ de JEUNES feuilles de thé de choix. Elles donnent plus d'arome, de saveur, plus de "thé". Celles qui savent "étirer" leur thé vous diront que ce n'est pas la "quantité" mais la "qualité" qui donne vraiment satisfaction. Pour obtenir de JEUNES feuilles de choix, demandez *par son nom* le Thé Tender Leaf!

Chez votre épicier en deux grandeurs commodes... ainsi que dans les sacs à thé FILTRE améliorés.

MÉLANGÉ ET MIS EN PAQUETS DANS LA PROVINCE DE QUÉBEC

Fête offerte à M. E. Boucher, de Garneau, Limitée

A l'occasion du 50e anniversaire d'entrée en service de M. Edmond Boucher, assistant-gérant, acheteur en chef et membre du conseil d'administration de la compagnie Garneau Ltée, samedi le 27 mars, les administrateurs et les employés se sont réunis pour lui présenter leurs voeux. Le président de la compagnie, sir Georges Garneau, au nom des actionnaires, fait l'éloge en termes appropriés de son dévouement inlassable et de sa fidélité au service de la maison. M. J.-E. Audibert se fait l'interprète du personnel pour lui présenter un souvenir pour marquer cet événement rémorable.

M. Boucher remercie en évoquant des souvenirs d'autrefois.

M. Boucher est entré au service de la maison le 18 mars 1893, comme commis. Par son travail ardu, ses hautes qualités, son intelligence et son dévouement, il s'est vite acquis la confiance de ses chefs qui, au bout de quelques années, le nommaient chef de son département. Plus tard il devenait assistant-gérant, acheteur et administrateur.

Tous espèrent qu'il pourra encore longtemps continuer les services précieux qu'il rend.

Saisies de cigarettes par la R. C. M. P.

Une saisie de quelques centaines de cigarettes américaines introduites au pays en contravention avec les lois de l'accise ont été saisies par les hommes de la gendarmerie royale du Canada, aux environs de Montmagny. Une saisie d'un lot de la même importance a été trouvé, à la fin de la semaine dernière, à Rivière-du-Loup.

L'Amérique latine et le Canada

"Des contacts plus intimes devraient être établis entre l'Amérique latine et nous, "disait hier M. Lucien V. Fontaine devant les habitués des Jeudis artistiques et littéraires lors de leur dernière réunion. Et il ajoutait : "Ces contacts, c'est peut-être à nous, universitaires, de les établir".

Président de la faculté des Sciences sociales et membre des relations interaméricaines de la F. C. U. C., le conférencier avait intitulé sa causerie : Regards sur l'Amérique latine. M. Fontaine insista sur l'influence de la langue, de la culture et de la religion chez les peuples du sud. "Là bas", dit-il, "toute personne cultivée parle et lit très bien le français". Quant à la religion, est est faite d'une foi simple et profonde, mais remplie de formalisme ; le catholicisme est à l'honneur, et il semble que le protestantisme y est sans avenir. Le conférencier dit aussi quelques mots de l'architecture typiquement espagnole et rappela le rôle qui incombe aux Canadiens depuis la chute de la France : . . . poursuivre et perpétuer l'oeuvre et le souvenir da la pensée française. Présenté par M. Charles-Henri Beaupray, membre de la Société des Ecrivains, il fut remercié par M. le notaire Aimé Plamondon.

Au cours de la soirée, Mme Eva Doyle, secrétaire de la Société des poètes, récita dex poèmes inédits de sa composition et Mlle Cécile Chabot, avantageusement connue dans le monde de la poésie, dit quelques-uns de ses contes si jolis. Le programme musical fut exécuté par M. Pierre Bédard, ténor, et un jeune violoniste de grand talent, M. René Cholette. Tous deux étaient accompagnés par Mlle Rachel Drouin, pianiste de renom. Mme Boivin, présidente, fut priée de réciter quelque chose. Elle dit le "Cygne" de Sully Prud'homme, pièce adaptée à la musique de Saint-Saëns.

Outre les habitués des "Jeudis", on remarquait au salon, monsieur le sous-ministre et madame Bédard, Me René Chaloult, M. P. P., et madame Chaloult, le Dr Poznanski, représentant de la Pologne à Québec, Madame J. Valentine, Mesdemoiselles Rachel Drouin, Madeleine Francoeur, Ghislaine Reid, e. e. d., et quelques autres.

--Bienvenue dit qu'il faut arrêter les démolisseurs de notre patrie

(Suite de la page 3)

Après tout, la question est en somme très simple : c'est une course à la popularité et au pouvoir".

Faisant allusion à la guerre, M. Bienvenue déclara : "Nous sommes côte à côte avec les Britanniques. Ce n'est pas, cependant, parce que nous sommes une colonie devant supporter aveuglément les querelles de Londres, mais simplement parce que l'Angleterre, comme nous-mêmes, est du côté de la raison et de la justice . . ." En terminant, M. Bienvenue rappela à ses auditeurs que le conflit est mondial et qu'il serait stupide de prétendre que les Russes et les Chinois se battent pour protéger l'impérialisme anglais.

Un enfant fait une chute, côte Franklin

Un enfant d'une douzaine d'années, Paul Racicot, s'est sérieusement blessé, au début de l'après-midi d'hier, en tombant d'une quinzaine de pieds, du haut du mur de béton qui longe le trottoir, du côté sud de la côte Franklin. L'enfant s'est frappé la tête sur l'épaisse couche de neige dure, et il a été relevé inconscient par un militaire, qui avait été témoin de l'accident. Ce dernier a hélé un automobiliste et l'a fait conduire à l'hôpital Saint-Sacrement, où il est hospitalisé. Il a repris connaissance plusieurs heures après son admission, et son état s'est sensiblement amélioré.

Survivants à Cuba

La Havane, Cuba, 29 — (P.A.) Le journal El Cristol, disait, samedi, que quatre survivants d'un avion des Etats-Unis qui s'était écrasé dans la mer avaient été recueillis par un vapeur et conduits à un port de Cuba. L'avion portait un équipage de six hommes. Deux d'entre eux se tuèrent dans l'accident, et deux des quatre survivants furent sérieusement blessés. La dépêche ne mentionnait pas le nom des aviateurs.

LE COURRIER
de Pascale FRANCE

GINETTE G. — La revue qui vous intéresse s'appelle "Les Beaux Contes Illustrés"; les dessins sont l'oeuvre de M. et Madame Rodolphe Vincent. Elle se vend 5 cents la copie ou 24 numéros pour $1. Pour plus de renseignements vous pouvez vous adresser à M. L.-A. Bélisle, 2 et 4, St-Jacques, Québec, ou à M. Vincent, 128, Latourelle, Québec.

MONIQUE. — Si vous n'avez que sa grandeur à reprocher à votre amoureux, ce n'est pas une raison pour lui donner son congé. Il est normal qu'un homme soit plus grand qu'une femme et même une différence de 7 pouces n'a rien à voir avec le bonheur d'un couple qui s'aime.

D.—Combien d'argent peut-on dépenser par jour ou par mois en se servant d'un poêle électrique à deux ronds pour chaque repas? MENAGERE

R. — On me dit que tout dépend de votre famille. On calcule à peu près 1 kilowatt-heure par personne par jour, à raison de 1 cent et demi. Naturellement, si vous êtes 10 personnes, cela ne coûtera pas 15 cents par jour, mais encore là, il faut aussi faire une différence entre une famille où l'on fait beaucoup de soupes, bouillis, etc. . , et une autre où on fait surtout de la friture, ce qui prend moins d'électricité. Il est très facile de vous adresser au Quebec Power, 229, rue St-Joseph, Québec, pour plus de renseignements.

STE-ROSE. — C'est tout un chapitre de l'étiquette que vous demandez d'éclaircir pour vous. Voici les grandes lignes: On présente un inférieur à un supérieur, un homme à une femme, une jeune personne à une vieille. Par exemple, on dit : Madame Bonjour, je vous présente Monsieur Bonsoir, ou Madame 75 ans, je vous présente Madame 30 ans. Si on présente son frère à une jeune fille, on dit: Mlle G. je vous présente mon frère Paul. Pour une soeur mariée, vous dites; ma soeur, madame Untel. Quand vous présentez deux hommes l'un à l'autre, vous dites simplement; Monsieur X, Monsieur Z; en commençant par le plus âgé ou le plus important; si l'un est votre parent, vous dites: Monsieur X, mon cousin Monsieur Z. De même pour une parente: ma soeur Jeanne, ma cousine Alice G., ma nièce, Josette P. C'est la première personne nommée qui doit dire le premier mot; la formule courante aujourd'hui est simplement : Bonjour, madame, ou Bonjour, monsieur, mais il y en a encore qui disent : Je suis ravi de vous connaitre; je suis enchanté de vous connaitre, ou simplement: enchanté. Quand il s'agit de personnes de même sexe, de même âge et de même qualité il est indifférent de commencer par l'une ou par l'autre. Lorsqu'on présente son soupirant à d'autres personnes, on dit simplement son nom et non pas mon ami, M. X.

PASCALE FRANCE

TEL.: 2-1060
DENTISTE
Dr J.-E. LaForest
Chirurgien-Dentiste
76, rue ST-JOSEPH. Québec

Les avis de naissances, mariages, quelle que soit la formule, publiés dans les "Echos mondains" coûtent $1.50 l'insertion.

Toute commande devra être accompagnée de ce montant.

DU NOUVEAU!

LE PAIN "SOLEIL"

Contient maintenant 450 U. I. de Vitamine B¹ par livre de pain

M. LEGER DROLET

M. Léger Drolet, propriétaire de la Boulangerie Nationale-Gerbe d'Or, annonce que le Pain "SOLEIL" contient maintenant 450 Unités Internationales de Vitamine B1, par livre de pain cuit. (100 U. I. par 100 grammes). Désormais vous pourrez mieux vous nourrir grâce au PAIN "SOLEIL".

Des recherches scientifiques approfondies ont prouvé que la Vitamine B1 manque grandement dans le régime alimentaire canadien. C'est pourquoi, grâce à l'emploi de la LEVURE "HI-VITAMIN", la Boulangerie Nationale restaure maintenant à son Pain "SOLEIL", la Vitamine B1 qui existe dans le blé, à son état naturel.

L'addition de vitamines supplémentaires a été faite, SANS CHANGER AUCUNE des caractéristiques physiques du Pain "Soleil". Vous pouvez donc vous régaler des propriétés de Vitamine B1 du pain de blé entier, PLUS LA SAVEUR DELICIEUSE — la TEXTURE VELOUTEE, et la CROUTE TENDRE, que vous trouverez dans le PAIN "SOLEIL" . . . BLANC comme neige.

Le Pain "SOLEIL" contenant la Vitamine B1 sera en vente dès demain par tous les vendeurs de la BOULANGERIE NATIONALE et chez votre EPICIER.

Ce que fait pour vous la Vitamine B¹

La VITAMINE B¹ est à votre système, ce que le carburateur est à votre automobile. Vous pouvez acheter les meilleurs aliments, mais si votre système ne contient pas assez de Vitamine B¹, l'amidon et les sucres qui s'y trouvent ne seront pas convertis en énergie. Vous n'aurez pas d'appétit. La plupart des aliments aujourd'hui contiennent beaucoup d'énergie (sous forme de sucres et d'amidons). Cette énergie n'est toutefois pas relâchée à moins que le corps humain ne contienne suffisamment de Vitamine B¹.

Le pain produit une énergie durable

Le PAIN est un aliment qui soutient et fortifie. Il est presque entièrement de l'énergie. Le PAIN est la source d'énergie humaine la plus grande et la moins coûteuse. NOTRE PAIN "SOLEIL" étant fait avec du lait, est aussi une excellente source de protéines pour la reconstitution des tissus musculaires. MANGEZ AUTANT DE PAIN "SOLEIL" QUE LE REQUIERENT VOS BESOINS PHYSIQUES.

Commandez dès aujourd'hui!

de nos vendeurs, chez votre épicier, ou encore téléphonez : 2-5244.

TÉLÉPHONEZ : 2-5244

LA BOULANGERIE NATIONALE LTEE

8, 6ième RUE, LIMOILOU

Section de nouvelles générales, radio, théâtres, finances, sport

LE SOLEIL

"LE SOLEIL", le plus grand quotidien du soir à QUEBEC et le plus grand médium de petites annonces classées, vous assure des résultats immédiats. Signalez toujours 7131 pour une petite annonce.

62e ANNEE — No 76 | DEUXIEME SECTION | QUEBEC, LUNDI 29 MARS 1943

Les obsèques du père du premier ministre du Québec à Saint-Eloi

Des délégués d'Ottawa, de Montréal, de Québec et des autres villes de la province se joignent à la population de St-Eloi dans un éclatant hommage à la mémoire de M. Eugène Godbout.

Saint-Eloi, 29. (Par Henri Dutil, envoyé spécial) — Dans l'église paroissiale de Saint-Eloi, en plein Québec agricole, où s'est déroulée la vie paisible mais si pleine d'oeuvres de M. Eugène Godbout, a été chanté un service funèbre sur la tombe du père du premier ministre de la province de Québec, l'honorable Adélard Godbout.

La population du village où le regretté défunt a passé 86 ans de sa vie formait la plus grande partie du cortège funèbre. Les cultivateurs de St-Eloi rendaient ainsi hommage à la mémoire d'un de leurs anciens et ils s'étaient joints aux personnages venus d'Ottawa, de Montréal, de Québec et des autres villes de la province pour donner une marque tangible de profondes condoléances au chef du gouvernement de Québec si durement frappé par la mort de son père, et aux membres de sa famille.

Des ministres provinciaux, des députés, des professionnels, des sous-ministres, des employés supérieurs du gouvernement, des maires et échevins coudoyaient dans le cortège funèbre des cultivateurs et des citoyens du comté de Témiscouata dont M. Eugène Godbout fut le député de 1921 à 1923. L'église paroissiale pouvait à peine contenir la foule qui s'y pressait.

Son Eminence le cardinal Villeneuve, archevêque de Québec et primat de l'Eglise canadienne, s'était fait représenter par Mgr Auguste Boulet, P.A., du collège de Ste-Anne-de-la-Pocatière, président de la société docésaine de colonisation, et S. E. Mgr Joseph-Aldée Desmarais, évêque d'Amos, avait fait le voyage de l'Abitibi à St-Eloi pour assister au service funèbre, Mgr Alphonse Damours, représentant de S. E. Mgr Courchesne, M. l'abbé Hector Lafrance.

Le deuil était conduit par les fils du défunt, l'honorable Adélard Godbout, premier ministre de la province de Québec, Philippe Godbout, héritier de la terre paternelle, de St-Eloi, Léonce Godbout, de Montréal, Raoul Godbout, de Duchesnay, et Albert Godbout, de Québec. Un des fils du regretté défunt, M. J.-Bte Godbout, de Marcellin, Saskatchewan, n'avait pu se rendre au chevet de son père.

Conduisaient aussi le deuil, le frère du regretté défunt, M. Joseph Godbout, de Montréal, ses gendres, MM. Trefflé Godbout, de Montréal, et Ludger Labrie, de Rimouski; ses filles, Mlle Marie-Louise Godbout, de St-Eloi, Mme Trefflé Godbout, de Montréal, Mme Ludger Labrie, de Rimouski, Mme veuve S. Pettigrew, de St-Eloi; ses belles-filles, Mme Adélard Godbout, de Québec, Mme Philippe Godbout, de St-Eloi, Mme Léonce Godbout, de Montréal; ses soeurs, Mme C.-A.-R. Desjardins, de St-André de Kamouraska, Mme J.-A. St-Amand, de Québec; ses beaux-frères, le R. P. Eugène Duret, O.M.I., de Hull, M. Joseph Duret, de Rouyn; ses belles-soeurs, Mme Joseph Godbout, de Montréal, et Mme Jules Rioux; son neveu, l'abbé Hector Lafrance, de Beebe, comté de Stanstead; ses petits-fils, MM. Jean et Pierre Godgout, Jean-Baptiste, Fernand, Richard, Rose, Donalda, Clémence Godbout, enfants d'Adélard, Marthe, Michel, Thérèse.

Enfants de Philippe, Abbé Albert Godbout, Rimouski, Gustave, St-Eloi, Léonard, St-Eloi, Armand, St-Eloi, Jacques, St-Eloi, Mme Adrien Dumais, Québec, Cécile Godbout, Québec, Yvette Godbout, St-Eloi.

Enfants d'Emelia : Roméo Godbout, St-Thomas, Paul-Emile Godbout, Contre-Coeur, Fernand Godbout, Montréal, Jean Godbout, Québec, Rolland Godbout, Contre-Coeur, Juliette Godbout, Montréal, Emilienne Godbout, Montréal, Marielle Godbout, Montréal, Gisèle Godbout, Montréal.

Enfants de Léonce : Benoit Godbout, Ottawa, Yvon, Montréal, Bernard, Montréal, Gilles, Montréal, Yolande, Montréal, Jeannine, Montréal, Françoise, Montréal, Monique, Montréal.

Enfants de Merilda : Edmond April, Montréal, Maurice April, St-Eloi, Roland April, St-Eloi, Lucille April, St-Eloi, André Pettigrew, St-Eloi, Jean-Marc Pettigrew, St-Eloi, Antoine Pettigrew, St-Eloi, Marie-Paule Pettigrew, St-Eloi, Gisele Pettigrew, St-Eloi.

Enfants de Paule-Emila : Suzanne Labrie.

Arrière-petits-enfants: Enfants de Roméo: Raymond Godbout, St-Thomas de Joliette ; Gilbert Godbout, St-Thomas de Joliette, Lise Godbout, St-Thomas de Joliette.

Enfants de Fernand : Jacques Godbout, Montréal, Claude Godbout, Montréal, Louise Godbout, Montréal.

Enfant de Benoit : Hubert Godbout, Ottaaw.

Enfants de Roland : Micheline.

LE CORTEGE

Venaient immédiatement après les parents, sir Eugène Fiset, lieutenant-gouverneur de la province de Québec; l'hon J.-E. Michaud, ministre fédéral du Transport; M. Benoit Godbout, représentant l'hon. Louis St-Laurent, ministre de la Justice; les hons. Fernand Fafard, sénateur, l'hon. J.-A. Mathewson, trésorier provincial, l'hon. Oscar Drouin, ministre des Affaires municipales, du Commerce et de l'industrie, l'hon. Edgar Rochette, ministre du Travail et des Mines, l'hon Wilfrid Hamel, ministre des Terres et Forêts, l'hon. Léon Casgrain, procureur-général, l'hon. T.-D. Bouchard, ministre de la Voirie; l'hon. Valmore Bienvenue, ministre de la Pêche, l'hon. Hector Perrier secrétaire provincial, l'hon Henri Groulx, ministre de la Santé et du Bien-Etre social, l'hon. Georges Dansereau, ministre des Travaux publics, l'hon. Perrault Casgrain, ministre d'Etat, Henri Reneault, ministre d'Etat, l'hon F.-L. Connors; l'hon. Philippe-F. Brais, leader du gouvernement au Conseil législatif, le col. Wilfrid Bovey, conseiller législatif, l'hon L. Grothé, conseiller législatif; l'hon Félix Messier, conseiller législatif, l'hon Cyrille Dumaine, président de l'Assemblée législative, l'hon. Hector Laferté, président du Conseil législatif, l'hon Cyrille Vaillancourt, conseiller législatif, l'hon. L.-A. Taschereau, ancien premier ministre de la province, le lieut-col D.-B. Papineau, aide-de-camp du lieutenant-gouverneur, l'hon. Onésime Gagnon, député de Matane, représentant officiellement le chef de l'opposition et l'Union Nationale.

LES DEPUTES

M. Charles Delagrave, vice-président de l'Assemblée législative et député de Québec-ouest, Willie Morin, député de Québec-centre; J.-G.-Francoeur, député de Lévis; Jos. Filion, député Lac St-Jean; Geo. Potvin, député de Roberval, Claude Jodoin, Montréal St-Jacques; A.-J. Francoeur, Montréal-Mercier, whip en chef; F.-X. Bouchard, député de Québec-comté; Fernand Choquette, député de Montmagny; A.-L. Gagnon, député de Frontenac; Paul Goulet, député de Témiscamingue; Félix Allard, député d'Abitibi; Polydore Beaulac, député de St-Maurice, le Dr G.-E. Guibord, député de Laviolette; H.-N. Biron, député de Nicolet; J.-Emile Ferron, député libéral de Berthier-Maskinongé; Hormisdas Langlais, député de l'Union nationale, député des Iles de la Madeleine; l'hon. F.-L. Leduc, député de Laval; Emile Bouchard, député de Montréal St-Henri, Emile Dubreuil, député de Montréal Jeanne-Mance, Paul Gauthier, N. P., député de Montréal-Laurier, D. Joyal, député de Chambly; Georges Caron, député de Montréal Maisonneuve ; Thomas Guérin, dépuaé de Montréal Ste-Anne; Alexis Caron, député de Hull; Maurice Hart, député de Montréal-St-Louis; J.-A. Beaulieu, député de Témiscouata.

M. le juge André St-Jean, juge de la Cour Supérieure, M. le juge Achille Pettigrew, juge de la cour des sessions, à Québec ; M. J.-A.-A. Leclair, organisateur du parti libéral pour Montréal, M. Gaston Pratte, le brigadier général Edmond Blais, le commandant du district militaire No 5, le colonel J.-P.-J. Godreau, commandant du camp de Valcartier, M. Jules Desmarais, M. J.-A. Lesage, vice-président de la Commission des liqueurs, M. Paul Portelance, secrétaire de l'organisation de Montréal, M. Anselme Samoisette, président du club de Réforme de Montréal, M. Arthur Fontaine, vice-président du club de Réforme de Montréal ; le lt-col. Frank Stanton, M. J.-H. Gagné, de l'école d'Agriculture de Ste-Anne de la Pocatière, M. Alexandre Larue, chef du cabinet du premier ministre Adélard Godbout, Adrien Morin, sous-ministre-adjoint de l'Agriculture, Léo Brown, sous-ministre de la Colonisation, Guy Poliquin, secrétaire du premier-ministre, le lieutenant-colonel Henri Gagnon, président du "Soleil", Son Honneur le maire Lucien Borne, représentant la ville de Québec, Son Honneur le maire Roméo Paquette, de Sillery, Antonio Grenier, président de l'Office du prêt agricole provincial, le lieutenant-colonel Jos.-L. Boulanger, organisateur du parti libéral pour le district de Québec, O.-A. Beriau, directeur des Arts domestiques de la province de Québec, M. Henri Bélanger, M. Adrien Pouliot, doyen de la faculté des sciences à l'Université Laval de Québec, M. Antoine Lemieux, greffier de l'Assemblé législative, M. J.-L. Labrecque, de la Commission des accidents du Travail, M. Frederic T. Hecker, secrétaire de la Commission des accidents du Travail, M. Narcisse Savoie, du ministère provincial de l'Agriculture, M. Maurice Hébert, directeur de l'Office du tourisme et de publicite, M. J.-E. Leblanc, du Canadien National, G.-E. Noël, du Canadien National, Rosario Messier, agent de liaison de la province de Québec, a Ottawa, J.-Amédée Gagnon, représentant de l'Act. Catholique, M. Adélard Deslauriers, Me P.-H. Bouffard, avocat, François Jobin, le capt. Simon Parent, M. Raoul Dionne, du ministère de l'Agriculture, M. David Clerk, président de l'Office du drainage, Me Jules Savard, Me Jean Lesage, Me Rodolphe Létourneau, le Dr Olivier Frenette, Me Jean-Paul Galipeault, président du Club de Réforme, Me Paul Roy, M. P. Lavallée, comptable de l'Assemblée Législative, M. Eugène Jobin, assistant-organisateur libéral pour le district de Québec ; M. J.-A. Proulx, directeur de la grande culture au ministère de l'Agriculture, M. Bloin, MM. les abbés Maurice Proulx et Noël Pelletier, représentait l'Ecole d'Agriculture de Ste-Anne-de-la-Pocatière.

Les représentants de la jeunesse libérale du district de Québec, MM. Albert Parent, président, Gérard Marier, organisateur et L.-A. Plamondon, secrétaire, M. Albert Normand, de l'Islet, Edmond Tardif, MM. Wilfrid Ruel, L. L'Hoire, Nazaire Parent, Lucien et Antonio Pettigrew, Jos. Lavergne, président et représentant officiel de la galerie de la Presse de l'Assemblée législative, Henri Dutil, chroniqueur parlementaire du "Soleil", E.-E. Donovan, chroniqueur parlementaire du "Herald", W. Langlois, chroniqueur parlementaire de la "Presse" A.-C. Picard, le Dr Jacques Archam-

(Suite à la page 13, 4e col.)

MALADIF ?
Essayez le tonique à 4 ACTIONS
— pour estomac, foie, sang —
Pas d'appétit ? Maux de tête, bilieux, indigestion ? Si causé par constipation, ayez confiance, prenez les Herbes indigènes de Bliss. Tonique: LAXATIF ET AMERS. Huit ingrédients d'origine végétale assurent ses 4 ACTIONS— (1) favorise l'élimination des reins, des intestins, (2) tonifie: appétit, estomac, (3) stimule: flux biliaire, aide à la digestion, (4) aide à éviter le gaz. $1.00, 50c. Pharmacies. (Boîte de 25c reviendra après la guerre). (TABLETTES)
HERBES INDIGENES DE BLISS

Promotion

Le lieutenant MAURICE CAMPEAU vient d'être promu capitaine.

M. E. Rochette s'intéresse aux ouvriers

L'honorable Edgar Rochette, C.R., ministre du Travail et des Mines de la province de Québec, a visité une usine de munitions du district, en fin de semaine. Il était accompagné de M. J.-O'Connell Maher, sous-ministre adjoint du ministère du Travail. Le sous-ministre, M. Gérard Tremblay, avait été retenu au bureau pour des raisons officielles. Le brigadier A. Thériault, surintendant en chef des arsenaux du Canada, reçut les visiteurs.

L'honorable M. Rochette a constaté avec satisfaction que les conditions de sécurité continuaient d'être excellentes, que toutes les dispositions nécessaires étaient prises pour prévenir les accidents, et que les postes de premiers secours fonctionnaient très bien.

Le ministre du Travail a également remarqué que le repas servi à la cantine était de bonne qualité et très bon marché, et qu'enfin le transport des employés, par chemin de fer, s'effectue dans des conditions adéquates.

Un attentat commis rue Saint-Roch

Un ingénieur du C.N.R., William Levie, domicilié à Saskatoon, a été brutalement assailli et volé, samedi soir dernier, dans la rue St-Roch, à l'angle de la rue Des Prairies, par deux militaires et un civil. Les assaillants ont réussi à lui enlever une somme de $190 qu'il portait sur lui et ils ont ensuite pris la fuite.

Les détectives municipaux poursuivent actuellement une enquête sur cet assaut et ils ont obtenu, ce matin, un bon signalement de l'un des assommeurs.

D'après la version, qui a été faite aux policiers, l'ingénieur fit la rencontre des trois hommes dans un restaurant de la rue St-Paul. Les trois individus attirèrent ensuite leur homme dans un guet-apens où ils le frappèrent rudement lui causant des blessures à la figure. Une fois leur vol perpétré, les trois hommes prirent la fuite sous les yeux de quelques personnes qui eurent connaissance de l'assaut.

Des arrestations ne sauraient tarder dans cette affaire.

Procès ajourné

M. le juge Laetare Roy a fixé au 5 avril le procès d'un individu qui a comparu ce matin et plaidé non culpabilité à l'accusation de s'être porté à des voies de fait simples sur une personne du sexe faible.

La police de Montréal protège les conducteurs de tramways

Tous les membres de la réserve de la police ont reçu l'ordre de se présenter afin d'assurer une protection complète aux conducteurs de tramways qui ne participent pas à la grève actuelle — Des incidents.

Montréal, 29 (P. C.) — La police de Montréal a donné ordre aujourd'hui à tous les membres de sa réserve de se présenter le plus tôt possible à leurs postes respectifs, et la compagnie des tramways a annoncé en même temps qu'une protection complète de la police avait été promise aux conducteurs de tramways et d'autobus ne participant pas à la grève actuelle.

Les autorités de la compagnie n'ont pas dit, cependant, qu'une reprise du service était imminente, et se sont contentées de faire observer que la compagnie était à préparer et publierait bientôt une déclaration exposant son attitude.

La grève commencée par quelque 3,000 employés de la compagnie aujourd'hui a privé des dizaines de milliers de personnes des moyens de transport nécessaires pour se rendre à leur travail.

Bien que, dans l'ensemble, la paralysie partielle du service des transports en commun se soit établie d'une manière calme, on continue de signaler de petits incidents. Au milieu de la matinée, deux piqueteurs sont arrivés à la centrale du syndicat des grévistes en disant qu'ils avaient failli être renversés par un autobus qui tentait de sortir des garages du Mont-Royal.

Ces hommes, J. Chartrand et E. Turcot, ont dit qu'ils avaient été frôlés par la lourde voiture pendant qu'elle sortait.

La grève a commencé ou moment où la compagnie publiait des chiffres révélant qu'un total jamais atteint de 319,298,324 passages avaient été vendus en 1942, ce qui représente une augmentation de plus de 55 millions sur 1941. Les revenus de l'an dernier s'établissent à $19,837,359 et les dépenses à $19,775,903, ce qui laisse un surplus net de $61,455.

Peu avant l'heure du midi, James-E. McGuire, secrétaire général de la C.B.R.E est arrivé d'Ottawa et a parlé à une réunion des membres à la centrale du syndicat.

Il a donné l'assurance que toutes les autres branches de la C.B.R.E soutenaient fermement les grévistes, mais il a demandé à ceux-ci de s'abstenir de tout acte de violence.

La grève, a-t-il dit, est une "manifestation démocratique" faite par les ouvriers pour appuyer leurs revendications.

McGuire a dit: "La grève bat son plein. Il n'y a pas eu de relâche et il n'y en aura pas tant qu'un arrangement satisfaisant pour la fraternité n'aura pas été conclu. Nous sommes prêts à rencontrer des représentants de la compagnie et du gouvernement pour effectuer tout règlement satisfaisant pour les ouvriers".

(A Ottawa, A.-R. Mosher, président de la Canadian Brotherhood of Railway Employees et du Congrès Canadien du Travail, a déclaré aujourd'hui que le "referendum" auquel la compagnie des tramways voulait procéder à Montréal parmi ses employés était un truc pour priver ces hommes de leur droit d'être représentés par le syndicat de leur choix.)

Un assaut

Un individu qui était en l'occurence un amoureux déçu et qui avait administré une râclée à son rival vainqueur, un jour qu'il l'aperçut avec son ex-bien-aimée, a été condamné ce matin par le juge Laetare Roy à fournir un cautionnement de paix de $100 pour six mois.

M. Alex. Hains, marchand, est décédé à Beauport

M. Alexandre Hains, marchand de sable, de charbon et de bois, depuis une vingtaine d'années avantageusement connu, est décédé à sa résidence, 445, ave royale, Beauport, samedi le 27, après 4 mois de maladie, âgé de 66 ans, 4 mois.

Outre son épouse qui lui survit, Dame Fabiola Bédard, il laisse ses fils : Lucien Hains, employé pour M. Art. Ferland de Beauport, M. Albert Hains qui travaillait avec son père, M. Gérard Hains, employé au

Quebec Ry (Division des autobus) et M. Paul Hains, commis au ministère des Postes à Québec. Ses filles: Mlles Fabiola et Noëlla Hains; ses belles-filles: Mme Lucien Hains (Thérèsa Lortie); Mme Albert Hains (Thérèse Grenier; Mme Gérard Hains (Thérèse Parent); ses petits-enfants : Lucille et Gisèle Hains; Louise et Jacques Hains; son frère: M. Emmanuel Hains; ses soeurs: Mme Edmond Giroux, Mme Nap. Bédard ; Mme Joseph Hains, Mme Elzéar Giroux; ses beaux-frères: M. Edmond Giroux, M. Nap. Bédard, M. Joseph Hurens, M. Elzéar Giroux, M. Théodore Latouche, M. Philias Paquet, M. Odilon Paquet, M. Francis Bédard; ses belles-soeurs : Mme Odilon Paquet, Mme Françis Bédard, Mme Edmond Hains.

Les funérailles auront lieu mardi à 9 heures en l'église de Beauport. L'inhumation aura lieu au cimetière paroissial.

Bracken chez Mgr Roy

M. John Bracken, chef du parti progressiste-conservateur, a rendu visite à Mgr Camille Roy, P.A., V. G., recteur de l'Université Laval, aujourd'hui. M. Bracken était accompagné de son secrétaire et de deux autres membres de sa suite.

Promotion au lieutenant J. Normandeau

Les autorités de la région militaire no 5, à Québec, annoncent la promotion du lieutenant Jeanne Normandeau, du C.W.A.C., (Service Féminin de l'Armée Canadienne), au grade de capitaine.

Née à New Richmond, comté de Bonaventure, le capitaine Normandeau fit ses études au couvent de la Congrégation Notre-Dame de Caraquet, N.B., et suivit ensuite un cours commercial à Québec.

Avant son enrôlement dans le C. W.A.C., elle était secrétaire à la St. Ann Paper Company, à Beaupré.

C'est dès la fondation du C.W.A.C., en septembre 1941, que le capitaine Normandeau s'enrôla comme volontaire; en janvier 1942, elle était promue caporal et sergent-major, peu de temps après. Elle fit son entraînement préliminaire à Ste-Anne de Bellevue, Qué., et fut choisie pour suivre le cours d'officier qui se donne à ce même endroit.

Elle reçut sa commission de sous-lieutenant le 27 juin 1942 et fut promue lieutenant au mois d'août de la même année. Elle est commandante de la compagnie no 9 à Québec et remplace temporairement le capitaine Marcelle Paradis, présentement en Angleterre, comme officier d'état-major.

Le capitaine Normandeau avait un frère dans le Royal 22ème Régiment, le sergent-major Joseph Normandeau qui fut tué, il y a environ deux ans, au cours d'un accident en Angleterre.

Licence fédérale

Cinq docteurs en Médecine, gradués de l'Université Laval de Québec, viennent d'obtenir la licence fédérale après avoir subi avec brio les examens du Conseil Médical du Canada. Ces brillants jeunes médecins sont les docteurs Benedict d'Eon, de Yarmouth, Fernand Grégoire, de Québec, Charles Guilmette, de Québec, Henri Bourque, d'Ottawa, et Laurent-V. Michaud, de Bath., N. B. Les examens dont le résultat vient d'être communiqué ont eu lieu le 18 mars courant. La licence fédérale donne le droit d'exercer la médecine dans tout le Dominion du Canada.

Les Etats-Unis préparent des opérations contre les Nippons

Des officiers supérieurs de l'armée et de la marine américaines prennent part à des conférences à Washington — La stratégie approuvée par Roosevelt et Churchill à Casablanca.

Washington, 29. (P. A.) — Un groupe d'officiers supérieurs de l'armée et de la marine américaines, venus à Washington des divers théâtres de guerre du Pacifique, viennent de terminer des conférences sur des plans dopérations futures contre les Japonais.

En annonçant cette nouvelle aujourd'hui, le secrétariat de la Guerre a dit que le grand état-major des Etats-Unis avait convoqué ces officiers pour les mettre au courant de la stratégie approuvée par le président Roosevelt et le premier ministre Churchill à la conférence de Casablanca.

Aucune des décisions prises n'a été révélée.

Le groupe de 15 officiers venus ici était dirigé par le lt-général Delos C. Emmons, commandant des forces de l'armée à Hawaï ; le lt-général George-C. Kenney, commandant des forces aériennes dans le sud-ouest du Pacifique, et le lt-général Millard-F. Harmon, comandant des forces de l'armée dans le sud du Pacifique.

Le communiqué dit que les officiers retourneront prochainement à leurs différents postes dans le Pacifique.

L'amiral Chester-W. Nibitz, commandant en chef de la flotte du Pacifique, était représenté par Emmons, le contre-amiral R.-A. Spruance, le général de brigade L.-R. Boyd, le capitaine de marine F.-P. Sherman et le capitaine de marine E.-G. Small.

Le général Douglas MacArthur commandant dans le sur-ouest du Pacifique, était représenté par Kenney, le major général Richard-K. Sutherland, chef de l'état-major de MacArthur, le général de brigade S.-J. Chamberlin, et le capitaine de marine H.-J. Eay.

Harmon est venu ici comme représentant de l'amiral William-F. Halsey, commandant dans le sud du Pacifique.

La présence de Kenney et de Sutherland à Washington évait été révélée il y a plusieurs semaines, mais l'arrivée des autres fut gardée secrète jusqu'à la fin des conférences.

Aux funérailles du chef Dubeau

Le chef J.-J.- Gagnon et le chef Rosaire Beaulieu de Québec ont assisté, ce matin, à Verdun, aux obsèques du chef de police Dubeau, président de l'Association des chefs de police et pompiers de la province. Le chef Dubeau est décédé vendredi dernier à la suite d'une longue maladie.

Pour désordre

Deux bons Montréalais, qui revenaient d'Arvida, et qui avaient cru bon de célébrer un congé en prenant quelques coups, ont comparu ce matin devant M. le juge Laetare Roy, sous l'accusation d'avoir causé du désordre à bord du train Chicoutimi-Québec. Ils ont avoué leur culpabilité et ils ont été condamnés à $10. d'amende.

Ils ont raconté au juge qu'ils avaient travaillé dur durant six mois, à raison de douze heures par jour, et qu'ils avaient cru raisonnable de fêter un peu.

La maman n'est pas à blâmer pour les rhumes des enfants

Malgré tout le soin que la maman peut leur donner, les enfants continuent à courir dehors sans être suffisamment vêtus ; d'autres fois ils le sont trop, ils se surchauffent et refroidissent trop vite ; ils se mouillent les pieds ; la nuit ils jettent leurs couvertures en bas du lit et ils font bien d'autres imprudences qu'elle ne saurait empêcher.

La moitié de la bataille contre les rhumes des enfants est gagnée quand on leur donne quelque chose qu'ils aiment, qu'ils prennent sans rechigner ; et c'est précisément ce que la mère trouvera dans le Sirop de Pin de Norvège du Dr Wood, remède que les mamans canadiennes emploient depuis 48 ans.

Prix 35c la bouteille ; le grand format de famille, environ 3 fois autant 60c, à tous les comptoirs d'articles de pharmacie.

The T. Milburn Co., Limited, Toronto, Ont.

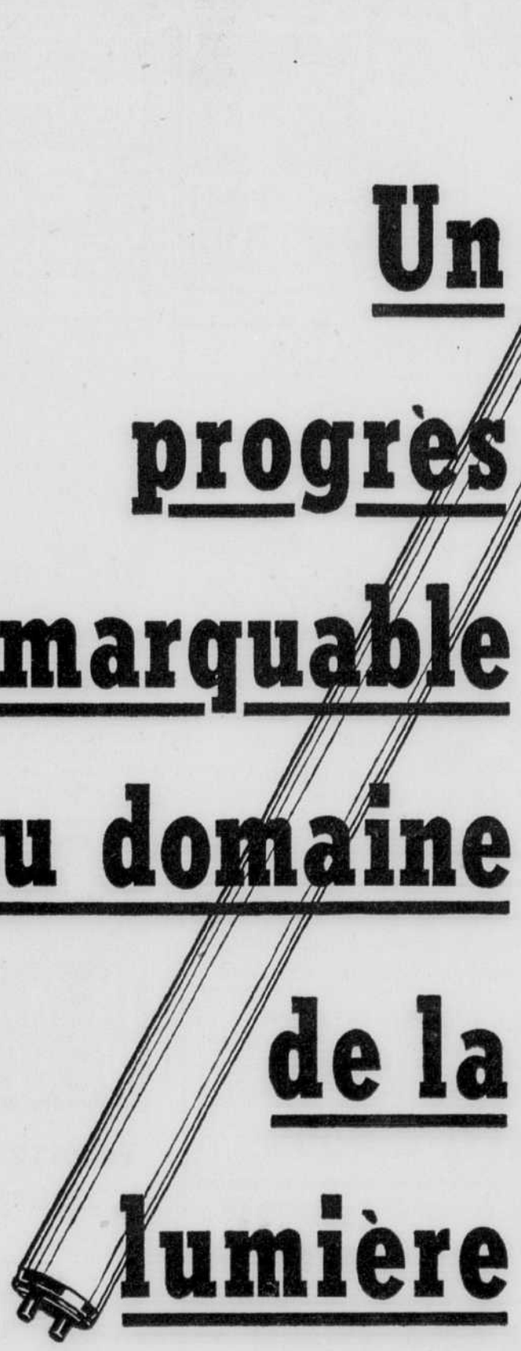

Un progrès remarquable au domaine de la lumière

Ampoules Fluorescentes General Electric

"Lumière du jour" à l'intérieur
Fraîcheur — Efficacité — Nouveauté

Voici une ampoule qui fonctionne d'après un principe totalement nouveau et différent. L'ampoule Fluorescente "Blanche" convient aux fins commerciales ou industrielles. L'ampoule Fluorescente "Daylight" produit un éclairage de grande efficacité qui, plus que tout autre, ressemble à la lumière du jour.

La nouvelle ampoule Fluorescente Mazda éclaire sans éblouir, sans chauffer; elle diffuse mieux la lumière et diminue ainsi les ombres.

Il y a moins de six ans l'éclairage Fluorescent G-E était une innovation de laboratoire, maintenant c'est un facteur important dans la production de maintes usines de guerre canadiennes. Il accélère la production en facilitant la vue, évite le gaspillage, diminue la fatigue des yeux et des nerfs.

L'Ordonnance d'administrateur no A-401 de la Commission des Prix et du Commerce en Temps de Guerre, limite la fabrication et la vente des accessoires électriques d'éclairage pour fins commerciales ou industrielles. Dans la plupart des cas il faut obtenir de l'Administrateur un permis écrit, pour employer les appareils d'éclairage fluorescent. De plus, il faut généralement des certificats de priorité.

Pour de plus amples informations consultez le bureau C.G.E. le plus rapproché.

GENERAL ELECTRIC
Eclairage Fluorescent

L-1542F

CANADIAN GENERAL ELECTRIC CO. LIMITED

Boston est blanchi 4-0 par les Canadiens - - Valleyfield déclasse Davie par 10 à 3

Le gardien Bibeault a contribué brillamment à la 1ère victoire des Habitants en serie semi-finale contre les Bruins — Des points de Portland, Blake, O'Conner et Benoît — Plus de 12,000 spectateurs samedi soir, au Forum.

BOSTON MENE PAR 3 A 1

Montréal, 29. — (P.C.) — Le Canadien de Montréal a remporté une victoire de 4 à 0 contre les Bruins, samedi soir, à Montréal. Boston mène toujours 3 à 1 dans cette série semi-finale de la coupe Stanley.

Paul-Emile Bibeault a été la vedette de cette rencontre: Bibeault est le premier gardien de buts de la Nationale à avoir enregistré un blanchissage cette année dans la série de la coupe Stanley. Il reçut un bon support de ses co-équipiers qui lancèrent 38 fois sur Brimsek; Bibeault ne reçut que 19 lancers au cours de cette rencontre.

Portland réussit l'unique but de la première session avec l'aide de Drillon et de O'Connor. Blake porta le pointage à 2-0 dans la sessions suivante à la suite d'une série de passes avec Lach et Bouchard. O'Connor et Benoit y allèrent chacun d'un but dans la session finale. 12,261 amateurs ont assisté à cette rencontre dont voici le sommaire :

SOMMAIRE

Première période

1—Montréal, Portland (O'Connor, Drillon), 4.14.
Punitions: McMahon, Chamberlain et Shewchuk.

Deuxième période

2—Montréal, Blake (Lach, Bouchard), 17.26.
Punitions: Chamberlain, Lach, McMahon et Getliffe.

Troisième période

3—Montréal, O'Connor (Drillon, Harmon), 8.47.
4—Montréal, Benoit, 15.06.
Punitions: Gallinger, McMahon, Dheere et Chamberlain.

Aarbitre: Frank (King) Clancy; assistants: Sam Babcock, New-York, et Stan McCabe, Détroit.

Subs. Montréal: McMahon, Portland, Getliffe, O'Connor, Drillon, Dheere, Hiller et Heffernan.

A BOSTON DEMAIN

Les hostilités entre les Canadiens de Montréal et les Bruins se poursuivront à Boston, demain soir. Les Habitants sont actuellement en route pour Boston où ils espèrent prolonger la série de 4 dans 7 et même triompher des Bruins, ce qui serait un merveilleux exploit. Malgré l'optimisme du coach Dick Irvin après la brillante victoire de ses joueurs samedi dernier à Montréal, on admettra qu'il leur sera difficile de vaincre les Bruins sur leur propre patinoire.

Le CASTING CLUB de QUEBEC, INC.

SOIREE DES DAMES

Ce sera au tour des dames de pratiquer le lancer de la mouche ce soir, à la salle paroissiale de St-Sacrement. Cette séance du Casting Club de Québec commencera à 7 h. 30. Les membres de la section masculine auront, ensuite, l'occasion de démontrer qu'ils ont fait d'excellents progrès depuis la soirée de jeudi dernier.

L'instructeur inlassable, M. Philipe Gagnon, donnera des conseils aux pêcheurs à la mouche qui en feront la demande.

Festival-mascarade à Shawinigan

Shawinigan, 29. (D. N. C.) — Les organisateurs du festival-mascarade qui sera présenté le 1er avril à l'Aréna de Shawinigan annoncent qu'un groupe de bouffons ont été engagés pour amuser la foule, au cours de ce dernier événement de la saison d'hiver. A l'heure actuelle, on a déjà un nombre considérable de cadeaux et de prix de présence ,au total une centaine, et la mascarade semble susciter un intérêt considérable.

On se souvient qu'il y aura des courses en patins, entre deux équipes de constables, une joute de hockey entre la Chambre de Commerce des Jeunes du Cap-de-la-Madeleine et celle de Shawinigan, et que l'Union Musicale est au programme.

Morton senior triomphe de Noorduyn 11-4 au festival des étudiants de Laval

Le festival annuel de l'Université Laval a remporté un succès complet, hier après-midi, au Colisée.

Quelque 2,500 amateurs ont assisté au programme que l'on a présenté. Soulignons la présence de Son Honneur le maire Lucien Borne, le président et les officiers de l'Association Générale des Etudiants de Laval, Emery Boucher, président de la Commission du Colisée, etc.

Les artistes du Winter Club ont présenté plusieurs numéros de patinage de fantaisie qui furent fort goûtés de l'assistance. Des courses variées ont eté disputées; nous en donnerons un rapport complet dans une prochaine édition.

La joute de hockey, qui mettait en présence les clubs Morton, de la Ligue Senior du Québec, et Noorduyn, de la Ligue des Chantiers Maritimes, a donné lieu à une victoire des As au pointage de 11 à 4 L'équipe locale s'est montrée fort supérieure à celle des visiteurs. Les sportifs ont salué le retour de Butch Stahan, joueur des As, qui a joué dans les éliminatoires seniors les provinces Maritimes. Blessé au cours d'une récente joute, Stahan, est maintenant rétabli.

Voici le sommaire de la rencontre d'hier:

Noorduyn : buts, Payette ; défenses: Bean, Marks ; centre, Maronek ; ailes : Morin, Smart. Substituts: Mundey, Barry, Davies, Goupille, Keyes.

Morton : buts, Bouvrette ; défenses, Stahan, Baldwin; centre, Tremblay ; ailes, Check, Rossignol ; substituts : Garneau, Reay, Gaudreault, Check, Rozzini, Bruneteau.

Arbitres : Faquet et Corriveau.

Première période

1—Noorduyn : Meronek (Goupille) 14.17.
2—Morton : Gaudreault (Tremblay 18.38.
Punition : aucune.

Deuxième période

3—Noorduyn : Kayes (Smart-Davies) 2.43.
4—Morton : Rossignol (Check) 10.32
5—Morton : Rozzini (lancer de punition) 13.09.
6—Morton : Rozzini (Tremblay) 13.40.
7—Noorduyn : Bean 14.50.
Punition : aucune.

Troisième période

8—Noorduyn : Marks (Davies) 0.18
9—Morton : Reay (Gaudreault-Mosienka) 2.30.
10—Morton : Tremblay (Rozzini-Baldwin) 3.04.
11—Morton : Rozzini (Tremblay) 4.13.
12—Morton : Baldwin (Rossignol-Check 6.14.
13—Morton : Tremblay (Baldwin) 7.48.
14—Morton : Rossignol (Check-Tremblay) 8.40.
15—Morton : Gaudreault (Baldwin-Reay) 8.56.
Punition : aucune.

Les Aviateurs de la Capitale gagnent 4-2 à Halifax

Halifax, 29. — (P.C.) — Les Aviateurs d'Ottawa, champions du Canada en 1942, ont ouvert une série de 3 dans 5, en semi-finale de l'est du pays, samedi soir, en disposant des Aviateurs de Halifax par 4 à 2. La seconde joute aura lieu ce soir et les autres parties seront disputées à Ottawa.

Buddy Heyller a conduit l'attaque des vainqueurs avec deux buts et une assistance; Blade et Ramsay ont enregistré les autres buts des vainqueurs. Pat Desbiens s'est signalé en comptant deux fois pour Halifax dans cette joute dont voici le sommaire :

ALIGNEMENTS

Ottawa		Halifax
Pinke	Buts	Hurd
Simon	Défenses	Acheson
Cain		Reinhardt
Licari	Centre	Stanley
Tudin	Ailes	Snell
Haneberry		Bauer

Subs. Ottawa: Maki, Ramsay, Blade, Hellyer.
Subs. Halifax: Copp, C. Ripley, Gray, Desbiens.

SOMMAIRE

Première période

Aucun point.
Punitions: Ramsay et Maki.

Deuxième période

1—Halifax, Desbiens (Gray, Aceson), 5.52.
2—Ottawa, Blade, 12.54.
Aucune punition.

Troisième période

3—Ottawa, Ramsay (Blade), 1.40.
4—Halifax, Desbiens (Copp), 12.10.
5—Ottawa, Hellyer, 16.13.
6—Ottawa, Hellyer (Tudin) 19.55.
Aucune punition.

Drouin défie O Connor pour le championnat

Dans un défi lancé à Lulu O'Connor de Montréal, le populaire boxeur local Adélard Drouin réclame un combat contre ce dernier pour le titre des Poids-Mouche du Canada, et si Lulu refuse la rencontre, son gérant Ludger Lamontagne demandera cette semaine au président Wilfrid Samson de faire proclamer son protégé comme champion canadien à 112 lbs.

J'ai offert une bataille "pour l'honneur" à Moe Foreman le gérant de O'Connor ; Je lui ai dit que nous étions prêts d'accepter la rencontre "tout au gagnant" mais ajoute le gérant de Drouin, veuillez croire que Foreman sait ce qui arrivera à son boxeur s'il acceptait la rencontre et c'est pourquoi il n'est pas prêt à prendre Adélard. Ce sont des braves à la manière des peureux.

Tout de même, on marchera quand même parce, si cette semaine, je n'ai pas d'autre nouvelle, je prendrai les moyens nécessaires pour que le titre nous soit accordé quand même.

Il y a assez longtemps qu'on n'a pas eu de boxe ici, que je suis certain qu'il y aurait une grande attraction à présenter dans une telle rencontre. (Comm.)

HOCKEY

SAMEDI

LIGUE NATIONALE—
Semi-finales 4 dans 7:
Serie "A":
Détroit 3, Toronto 6
—2-2 dans la série
Série "B":
X Boston 0, Canadien 4
X—Mene 3-1 dans la série
LIGUE AMERICAINE—
Semi-finale 4 dans 7:
X Buffalo 2, Hershey 3
X—Mene 3-2 dans la série
Semi-finale 2 dans 3:
X Indianapolis 3, Cleveland 2
X—Gagne la série 2-0
COUPE ALLAN—
EST:
Semi-finale 3 dans 5:
X RCAF Ottawa 4, Halifax 2
X—Mene 1-0
OUEST:
Semi-finale 3 dans 5:
X Calgary 9, Victoria 6
X—Mene 2-1
COUPE MEMORIAL—
OUEST:
Semi-finales:
X Saskatoon 6, Edmonton 2
X Mene 1-0 dans la série 2 dans 3
X Winnipeg 5, Fort William 4
X—Gagne la série 3-0

HIER

ELIM PROV.—
Finale 3 dans 5:
G. T. Davie 3, Valleyfield 10
—1-1 dans la série
LIGUE NATIONALE—
Toronto 2, Détroit 4 X
X—Mene 3-2 dans la série semi-finale de 4 dans 7
—Seule joute cédulée
LIGUE AMERICAINE—
Semi-finale 4 dans 7:
Hershey 1, Buffalo 2 X
X—Gagne la serie 4 à 1

AUJOURD'HUI

ELIM. PROV. INTERM.—
Finale 3 dans 5:
G. T. Davie à Valleyfield
—1-1 dans la série
Aucune joute cédulée dans les ligues Nationale et Américaine
COUPE ALLAN—
EST:
Semi-finale 3 dans 5:
X Ottawa a Halifax
X—Mère 1-0
OUEST:
Semi-finales 3 dans 5:
X Winnipeg à Régina
X—Mene 2 à 0
Victoria à Calgary X
X—Mene 2 à 1
COUPE MEMORIAL—
EST:
Semi-finale 2 dans 3:
Montréal à Sydney
—1ère joute de la série
OUEST:
Edmonton a Saskatoon X
X—Mène 1-0 dans la semi-finale 2 dans 3

LES POSITIONS
LIGUE NATIONALE
Semi-finales 4 dans 7

	J.	G.	P.	N.	P.	C.	P.
Série "A"							
Détroit	5	3	2	0	14	9	6
Toronto	5	2	3	0	9	14	4
Série "B"							
Boston	4	3	1	0	13	13	6
Canadien	4	1	3	0	13	13	2

Culture physique à Shawinigan

Shawinigan, 29. (D. N. C.) — M. Wilfrid de Carufel, instructeur de culture physique et de gymnastique dans les écoles de la Commission Scolaire à Shawinigan Falls, commencera le 1er avril à donner les mêmes cours aux jeunes gens d'Almaville. Ces leçons et exercices se tiendront à la salle paroissiale, le lundi soir, le mercredi soir et le vendredi soir. M. Carufel donnera des notions de boxe, sur le sac de sable et de boxe imaginaire. M. de Carufel est lui-même un boxeur de carrière, et il a remporté plusieurs titres et championnats internationaux, comme amateur. Il a également fait belle figure chez les professionnels. Depuis quelques années, il a enseigné la gymnastique et la culture physique aux Etats-Unis et au Canada.

Une dizaine de jeunes gens se sont déjà inscrits pour ces cours. Il est à noter que tous les candidats doivent avoir passé l'âge scolaire.

Détroit perd 6-3 à Toronto en série Stanley

Toronto, 29. — (P.C.) Stimulés par la brillante performance de Turk Broda, les Leafs de Toronto ont disposé des Red Wings de Détroit par 6 à 3, samedi soir, pour égaliser la série semi-finale de la coupe Stanley. 15,344 amateurs ont assisté à cette rencontre.

Des buts de Davidson et Schriner, dans la seconde période, ont mis fin à une égalité de 3 à 3 et ont donné la victoire aux Leafs. Voici le sommaire :

Première période

1—DETROIT, Liscombe, Howe, Bruneteau, 2.15
2—TORONTO, Poile, G. Stewart, Pratt, 12.02
3—DETROIT, Liscombe, Abel, Bruneteau, 13.50
4—TORONTO, McDonald, Taylor, Schriner, 17.37
Punitions — Orlando, Pratt.

Seconde période

5—TORONTO, Taylor, Schriner, Carr, 2.27
6—DETROIT, Abel, Liscombe, 7.58
7—TORONTO, Davidson, 17.17
8—TORONTO, Schriner, Carr, Poile, 19.48
Punitions — McLean, Motter, Grosso.

Troisième période

9—TORONTO, Hill, Poile, 17.50
Punition — Poile.

Lanceur des Dodgers

Bear Mountain, 29. — (P.A.) Branch Rickey, président des Dodgers, a annoncé que le lanceur Louis (Buck) Newsom avait accepté les conditions de son club et qu'il jouera, cet été, avec le Brooklyn, dans la Ligue Nationale.

Les Braves ont ainsi pris leur revanche sur les champions de la ligue Maritime, hier après-midi, à Valleyfield — Bastien et Joannette ont compté trois fois, chacun — Bouchard, Lavoie et Filion enregistrent les points du Geo.-T. Davie.

UNE RUDE RENCONTRE

Valleyfield, 29. — (P.C.) — Les Braves de Valleyfield ont défait le G. T. Davie, de Québec, par 10 à 3, hier après-midi, pour égaliser la série, 1 à 1, pour le championnat intermédiaire de la Province. La 3e joute sera disputée ce soir, à Valleyfield.

Bastien et Joannette ont conduit l'attaque des vainqueurs avec trois buts chacun ; les autres points furent enregistrés par Leduc, Vinet, Boyer et Slater. Bouchard, Fillion et Lavoie ont été les compteurs des visiteurs.

L'arbitre Leo Murray a distribué 6 majeures, 2 punitions pour la partie et d'autres pour mauvaise conduite dans la seconde période qui donna lieu à du jeu fort rude. Voici le sommaire de cette rencontre:

ALIGNEMENTS

GEORGE T. DAVIE — Buts, Nadeau défenses, Lessard et Bergeron ; centre, Lavoie ; ailes, Filion et Gladu. Subs : Bouchard, Bellemarre, Bourdon, Paquet, Archambault, Levesque, Pedneault.

VALLEYFIELD — Buts, Lascelles ; défenses, Davis et Whitehead ; centre, Bastien ; ailes, Lemire et Joannette. Subs Vinet, Cadieux, Leduc, Boyer, Laplante.

SOMMAIRE

Première période

1—DAVIE, Bouchard, Bergeron, Bourdon 4.01
2—VALLEYFIELD, Alster, 4.30
3—VALLEYFIELD, Joannette, Bastien, 8.20
Punitions — Bergeron, Lessard, Slater.

Seconde période

4—VALLEYFIELD, Bastien, Joannette, 1.35
5—VALLEYFIELD, Bastien, Boyer, 1.44
6—VALLEYFIELD, Joannette, 2.16
7—DAVIE, Lavoie, 3.51
8—VALLEYFIELD, Bastien, Davis, 19.21
Punitions — Slater, 2 majeurs, une pour mauvaise conduite et une pour la partie ; Lessard, majeure et mauvaise conduite ; Bastien, majeure ; Filion, majeure ; Davis 2, Bellemarre.

Troisieme période

9—VALLEYFIELD, Joannette, Bastien et Boyer, 7.05
10—DAVIE, Filion, 12.32
11—VALLEYFIELD, Boyer, Whitehead et Bastien, 14.30
12—VALLEYFIELD, Vinet, Leduc, 19.12
13—VALLEYFIELD, Leduc, 19.59
Aucune punition.

Buffalo élimine Hershey 4 à 2

Buffalo, 29. — (P.A.) Les Bisons de Buffalo ont disposé des Bears de Hershey par 2 à 1, hier soir, pour remporter les honneurs de la série semi-finale par 4 à 2 et s'assurer ainsi une position dans la finale de la ligue Américaine. 10,252 amateurs — la plus grosse assistance de la saison — ont assisté à cette rencontre.

Bob Blake, joueur de défense des Bisons, a compté le but décisif au milieu de la session finale avec l'aide de Bill Summerhill.

Les Bisons rencontreront Indianapolis, à Buffalo, mercredi soir, dans la 1ère joute d'une série 3 dans 5 pour le championnat de la ligue.

Voici le sommaire de la joute d'hier :

SOMMAIRE

Première période

Aucun point
Aucune punition.

Seconde période

1—BUFFALO, Allum, Hunt et Richard, 9.36
Punitions — Graboski, Hunt, Hergert.

Troisième période

2—HERSHEY, Sorrell, Hergert et Johnson, 11.29
3—BUFFALO, Blake, Summerville et Kaminsky, 13.45
Aucune punition.

Série Allan

(Par la PC)

Huit équipes sont demeurées dans la course au championnat senior du Canada dont l'emblème est la coupe Allan. Quatre sont de l'Est et les quatre autres de l'ouest .Voici les survivants:

EST:—
Nouvelle-Ecosse: Halifax R.C.A.F.
Québec: Commandos d'Ottawa.
District d'Ottawa: Ottawa R. C. A.F. Flyers.
Ontario: Toronto R.C.A.F. Hurricanes.
OUEST:—
Manitoba: Winnipeg R.C.A.F. Bombers.
Saskatchewan: Regina Army Capitals.
Alberta: Calgary Currie Army.
Colombie-Anglaise: Victoria Army.

A l'Union St-Laurent

Phil Blouin, un des officiers de l'Union Saint-Laurent, sera l'objet d'une belle fête, demain soir, au chalet de l'Union, à l'occasion de son prochain départ pour Montréal. Les membres et amis de l'Union sont invités à cette réception. L'entrée est gratuite.

VOUS Y GAGNEZ AVEC PAL!
Rasez-vous sans effort avec la PAL, la lame de sureté repassée au cuir . . . Économisez 15¢ par paquet en achetant PAL.
PAL 5 POUR 10¢

CHRONIQUE de la RADIO

Ecoutez, aujourd'hui

29 MARS

9.30 CKAC—Sans cérémonie
10.45 CBV-CBF—Pierre Guérin
11.15 CBF-CBV—La métairie Rancourt
11.15 CKAC—Chansonnettes françaises
11.45 CHRC—L'heure agricole
12.00 CBF-CBV—Jeunesse dorée
12.15 CBF-CBV—Quelles nouvelles avec Jovette
12.35 CBV-CBF—Le réveil rural
12.45 CKCV—Nouvelles du SOLEIL
1.00 CBF-CBV—Rue principale
1.30 CBV-CBF—Tante Lucie
1.30 CHRC—Orchestre de danse
1.45 CBF-CBV—De fil en aiguille
2.00 CKCV—Les dernières nouveautés sur disques
2.30 CBF-CBV—Récital de Toronto
3.30 CKAC-WABC—L'orchestre de Concert Columbia, sous la direction de Howard Barlow
3.33 CBV-CBF—Les chefs-d'oeuvre de la musique. La Symphonie Pastorale, de Beethoven, par l'Orchestre symphonique de la B.B.C.
4.30 CBV-CBF—Radio-Collège. Causerie de M. Léon Lortie
4.45 CBV-CBF—Radio-Collège. Causerie de M. Louis Bourgoin
5.00 CHRC—La métairie Rancourt
6.00 CKAC—Vie de famille
6.15 CHRC—Les mélodies qu'on aime
6.30 CBV-CBF—Causerie du major Rene Garneau
7.00 CBF-CBV-CBM—Un homme et son péché
7.00 CHRC—Le soldat Roland Lebrun
7.15 CKAC—Le restaurant Alouette
7.15 CBF-CBV—La vie commence demain
7.30 WABC—Blondie
7.30 CKCV—Au royaume de la chanson
7.30 CBV-CBF—Les chansons de Léopold Simoneau
7.45 CKAC-CHRC—Lionel Parent chante
7.45 CBV-CBF—La fiancée du commando
8.00 CBV-CBM—Le défilé de la victoire
8.30 CBF-CBV—S.V.P.
9.00 CKAKC-WABC—Radio-théâtre Lux
9.00 CBF-CBV—Opérette: "Le Grand Mogol" d'Audran. Les artistes sont: Caro Lamoureux, Pierrette Alarie Paul Trépanier, Lionel Daunais, Guy Carmel.
9.30 CBM—Luka Kolessa, pianiste
9.45 CKCV—Germaine et ses chansons
10.00 CHRC—Orgue du rêve
10.00 WABC—"Screen Guild"
10.15 CKCV—Nouvelles du SOLEIL
10.15 CBF-CBV—Causerie de R. A. Benoit
10.30 WABC—Orchestre de Guy Lombardo
10.30 CBV-CBF—Notre Canada
10.30 CKAC—Chant des cordes
11.00 CHRC—L'EVENEMENT-JOURNAL
11.15 CKAC—Chansons de G. Macrae

PROGRAMMES D'ANGLETERRE

6.45—Nouvelles
7.15—Programme musical
8.00—Causerie
9.00—Nouvelles
10.30—London Calling

Ecoutez, demain

MARDI, 30 MARS

8.00 CHRC—L'EVENEMENT-JOURNAL
8.15 CHRC—Prière du matin
9.30 CBV-CBF— Les chansons que vous aimez
10.30 CHRC—Radio-Journal LE SOLEIL
10.30 CBF-CBV—Vie de famille
10.45 CHRC—Extraits d'Opérettes
11.00 CBV-CBF—Grande Soeur
11.15 CKAC—Chansonnettes françaises
12.00 CBV-CBF—Jeunesse Dorée
12.15 CBV-CBF—Quelles nouvelles
12.30 CKAC—Grande Soeur
12.35 CBV-CBF—Le réveil rural.
12.45 CKCV—Nouvelles du SOLEIL
1.00 CBV-CBF—Rue principale
1.15 CBF-CBV—Revue musicale
2.00 CKCV—Les dernières nouveautés
2.30 CBF-CBV-CBM—Thérèse Beauchamp, pianiste, Marie Sirota, soprano.
3.00 CKAC—La vedette du jour.
3.33 CBV-CBF—Les maîtres de la musique
4.00 CKCV—Vers la victoire.
4.30 CBV-CBF—Radio-Collège, causerie de M. l'abbé Albert Tessier.
4.45 CBV-CBF—Radio-Collège Causerie de Robert Prévest.
5.00 CBF-CBV— Radio-Collège, Causerie sur les plantes.
5.00 CHRC—La métairie Rancourt.
5.30 CBF-CBV—Le manoir Saint-Cri
6.00 CKAC—Vie de famille
6.15 CHRC—Les mélodies qu'on aime.
6.15 CKCV—Nouvelles
6.30 CBV-CBF—Causerie du major René Garneau.
7.00 CHRC—Nos chansons préférées
7.00 CBF-CBV—Un homme et son péché.
7.15 CKAC—Le Don Juan de la chanson.
7.15 CBF-CBV—La vie commence demain.
7.30 CBF-CBV—Les chansons de . . .
7.30 WABC-CBM — "American Melody Hour" avec Vivian della Chiesa, Conrad Thibault et Evelyn MacGregor, contralto
7.45 CKAC-CHRC—Lionel Parent
7.45 CBF-CBV— Mélodies masquées
8.00 CBF-CBV—Les secrets du Dr Morbanges
8.30 CHRC—Le tour de mon pays.
8.30 CBM—Variétés
8.30 CBF-CBV—La mine d'or
9.00 WABC—Gracie Allen, pianiste
9.00 CBF-CBV—L'orchestre symphonique de Toronto. Soliste, Alexander Brailowsky.
10.00 CHRC-CKAC—Muriel Millard
10.15 CBF-CBV— "Nos hôtes"
10.15 CKCV— Nouvelles du SOLEIL
10.30 CHRC—Mélodie du jour.
10.30 CBV-CBF—Amalio Estrella, pianiste barésilien.
10.30 CKAC—Piano-fantaisie
11.00 CHRC—L'EVENEMENT-JOURNAL
11.00 CKCV—Nouvelles de la B. B. C.

PROGRAMMES D'ANGLETERRE

5.15—London Calling
6.15—Nouvelles.
.307—Canadian Calender
10.00—Radio-théâtre.

DANS NOS THEATRES

Horaires des cinémas

CAPITOL : — Représentations complètes à 2.00, 7.00 et 8.20 hrs. "Tarzan Triumphs" (77 min.) à 3.35, 7.00 et 9.50 hrs. "Cinderella Swings It" (76 min.) à 2.05 et 8.20 hrs. Caricatures et actualités à 3.15 et 9.30 hrs.

CARTIER : — "Whistling in Dixie". 1.10, 4.05, 7.00, 10.00 hrs. Nouvelles, 2.25, 5.20, 8.20 hrs. "White Cargo", 2.40, 5.30, 8.30 hrs. Continuel de 1.00 à 11.00 hrs tous les jours.

CAMBRAI : — "Strange Case of Doctor X", 1.00, 4.05, 7.15, 10.25 hrs. Nouvelles, 2.05, 5.10, 8.20 hrs. "March of Time", 2.20, 5.30, 8.40 hrs. "Big Street", 2.40, 5.50, 8.35 hrs.

CANADIEN : — "Péché de Femme" à 2.30 et 8.30 hrs.

CINEMA DE PARIS : — "La route enchantée" 2.33, 8.33 hrs. "Les trois mères" 1.00, 3.35, 7.00, 9.35 hrs.

EMPIRE : — Nouvelles, 1.00, 3.35, 6.10, 8.45 hrs. Sujets courts, 1.15, 3.50, 6.25, 9.00 hrs. "In Which We Serve", 1.43, 4.18, 6.53, 9.28 hrs. Continuel de 1.00 à 11.30 hrs.

FRANCAIS : — "Argentine Nights", 7.00, 9.45, 1.00, 3.45 hrs. Nouvelles Movietone, 7.40, 1.40 hrs. "Goofy in Wilbur" (cartoon en couleurs), 7.50, 1.50 hrs. "Les Conquérants", 8.00, 2.00 hrs. (Dernières représentations complètes à 1.40 et 7.40 hrs.

IMPERIAL : — "Sunday Punch", 1.00, 3.58, 7.00, 9.58 hrs. "Orchestra Wives", 2.20, 8.20 hrs.

PRINCESSE : — "Silver Stallion", 1.00, 3.54, 7.00, 9.54 hrs. "Invisible, Agent", 2.35, 8.35 hrs.

RIALTO : — Nouvelles, 1.30, 4.40, 8.05 hrs. "La Pocharde", 1.40, 8.30 hrs. "Private Buckaroo", 3.30, 7.00, 10.10 hrs.

VICTORIA : — "The Pride of the Yankees", 2.17, 5.27, 8.37 hrs. "Dudes Are Pretty People", 1.15, 4.25, 7.35, 10.45 hrs. Nouvelles, 2.07, 5.17, 8.27 hrs. Continuel de 1.15 à 11.30 hrs.

CINEMA DE LEVIS :—"Hold that Ghost", 7.00, 9.40 hrs. Nouvelles Movietone, 8.00 hrs. "Moontide" 8.10 hrs.

ACADEMIE DE MUSIQUE : — "La Guerre de la Jungle" 7.15 hrs. "Hunchback of Notre-Dame", 7.25 hrs. "Ils étaient neuf célibataires" 9.15 hrs.

THEATRE CANADA : — "Sing Your Worries Away", 7.00, 10.30 hrs. Comédie, 8.00 hrs. Sujet, 8.20 hrs. "Only Angels Have Wings" 8.30 hrs.

PRINCESSE
Qui est ce terrifiant Fantôme Commando ? ? Si vous aimez les récits fantaisistes et les aventures extraordinaires, voyez
"INVISIBLE AGENT"
avec
Jon Hall, Ilona Massey, Peter Lorre et J. Edward Bromberg
Aussi, en primeur :
"SILVER STALLION"
avec Chief Tonto Thundercloud
Ep. 11 — "SPY SMASHER"

CAPITOL
Matinée 25c. Soirée 30-40c. Plus taxes
UN THEATRE FAMOUS PLAYERS
Dernier jour à 3 h. 35 ; 7 h. et 9h. 50
Johnny Weissmuller, Francis Gifford, Johnny (Boy) Sheffield
TARZAN TRIUMPHS
Aussi à : 2 h. 05 et 8 h. 20
Guy Kibbee, Gloria Warren
CINDERELLA SWINGS IT
3 JOURS COMM. MARDI
à : 3 h. 40 ; 6 h. 35 ; 9 h 40
Oui, chanceux d'être encore de ce monde . . . avec toute une meute à ses trousses !
ALAN LADD au "Lucky Jordan"
A Paramount Picture with HELEN WALKER
Aussi à : 2 h. 05 et 8 h.
RICHARD CARLSON MARTHA O'DRISCOLL
"MY HEART BELONGS TO DADDY"

CAMBRAI
Dernier jour aujourd'hui
Mat. 14c — Soir 22c plus taxes
"THE STRANGE CASE OF DOCTOR RX"
avec Patric KNOWLES
Lionel ATWILL, Anne GWYNNE
Mona Barrie, Paul Cavanagh
Aussi : HENRY FONDA
LUCILLE BALL dans
"THE BIG STREET"

IMPERIAL
Une brillante comédie musicale avec le concours du plus populaire orchestre des Etats-Unis ! ! !
Glen Miller et ses musiciens
G. Montgomery, Ann Rutherford
dans
"ORCHESTRA WIVES"
Seconde grande attraction :
"SUNDAY PUNCH"
avec William Lundigan, Jean Rogers et Dan Dailey Jr.

CINEMA de PARIS
LA SURPRISE DE LA SAISON
UN NOUVEAU FILM DE FRANCE
avec ARLETTY, GABRIELLE DORZIAT, MICHEL SIMON dans Les TROIS MERES
PROGRAMME DOUBLE
Charles TRENET
LA ROUTE ENCHANTEE
avec JACQUELINE PACAUD

VICTORIA
D'AUJOURD'HUI A JEUDI
Mat. 18c — Soir 26c — Plus taxes
1 heure, continue
Gary COOPER dans
"THE PRIDE OF THE YANKEES"
la vie de LOU GEHRIG
avec Teresa Wright, Babe Ruth Walter Brennan
2e grande attraction —:
Jimmy Rogers, fils de Will Rogers
Noah BEERY Jr.
"DUDES ARE PRETTY PEOPLE"
avec Marjorie WOODWORTH, Russell GLEASON

RIALTO
AUJOURD'HUI
Le drame affreux d'une mère bafouée par l'opinion publique !
GERMAINE ROUER dans La POCHARDE
avec BERNARD LANCRET, JACQUELINE DAIX
2e Film
Le plus entrainant orchestre de danse du pays et les trois reines de la mélodie !
Harry James & his music makers
The ANDREWS SISTERS
"PRIVATE BUCKAROO"

CARTIER
AUJOURD'HUI et MARDI
"Je suis Tondelayo !" Mots tragiques qui vous feront frémir !
Hedy LAMARR as primitive TONDELAYO!
Walter PIDGEON as the man who tamed her!
WHITE CARGO
with FRANK MORGAN, RICHARD CARLSON
Metro-Goldwyn-Mayer PICTURES
Aussi : Red Sheldon et Ann Rutherford: "Whistling in Dixie"
Mat. 25c — SOIR 35c — Taxe incluse

-:- PALAIS MONTCALM -:-
CE SOIR ET MARDI - MERC. JEUDI EN SOIREE
Matinées demain et jeudi
3EME EDITION
HOLLYWOOD MUSIC BOX REVUE of 1943
SOIRS ORCH. et LOGES $1.00
BALCON .50-.75
MAT. tous les Sièges .50c Plus Taxes
16 AMERICAN BEAUTIES JOLIES DANSEUSES
10 VAUDEVILLE
MUSIC BOX BAND

CANADIEN
Aujourd'hui et demain — Matinée et soirée
Création d'une oeuvre canadienne
MARCEL JOURNET ET ANTOINETTE GIROUX
DANS
"PÉCHÉ DE FEMME"
TROIS ACTES DE MME. YVETTE MERCIER-GOUIN
AVEC
MARCEL CHABRIER
ROGER GARCEAU
HUGUETTE OLIGNY
ET
JANINE SUTTO
Prix Matinée 30c et 50c Plus taxes
Soirée 50c et 75c Tél.: 2-7440

● Hedy Lamarr et Richard Carlson sont vedettes du nouveau film MGM "White Cargo" au théâtre Cartier, avec un autre grand film.

EMPIRE
Aujourd'hui jusqu'à jeudi
Noel Coward's
IN WHICH WE SERVE

LE SURHOMME

Serpent de mer.

POPEYE

par E.-C. Segar

Latour et Jalbert gagnent les concours de sauts à St-Castin

Fernand Latour, du club de ski des Trois-Rivières, s'est classé en tête chez les seniors avec un pointage de 224.99 — Pierre Jalbert, du club Voirie, premier des juniors avec 221.92 — Des concours de sauts organisés par la Zone de ski de la Vallée du St-Laurent.

LE CLASSEMENT OFFICIEL

Fernand Latour, du Trois-Rivieres Ski Club, a remporté les honneurs du concours de sauts, pour "le championnat du printemps", hier après-midi, au Mont Saint-Castin, en réussissant des sauts de 117 et 118 pieds.

Pierre Jalbert, du ski club La Voirie, a pris la 1ère position, chez les juniors avec des sauts de 113 et 115 pieds.

Henri Picard, du ski-club Voirie, qui s'est classé huitième chez les concurrents seniors, aurait probablement remporté les honneurs s'il n'avait pas chuté dès son premier saut. Picard aura eu le mérite d'avoir effectué à 118 pieds, le saut le plus parfait que l'on ait encore vu au Lac Beauport, et probablement ailleurs, en plus d'un saut de 121 pieds, le plus long du concours d'hier, au St-Castin.

Près du tremplin Pichard se trouvaient les officiels de la Zone de ski de la vallée du St-Laurent, entre-autres, MM. Francois Pichard, président, et Mac Gendron, Albert Laliberté, président du Quegec Ski-club; G.-H. Morency, président du club Voirie; Mike Dehouck, aviseur technique du club Voirie, etc..., et M. R. Miller, président de la zone de ski de la vallée du St-Maurice.

Dans la soirée ,au chalet du club Voirie, furent projetés sur l'écran d'intéressants films de Mike Dehouck. Les nombreux spectateurs ont fort apprécié le dévouement inlassable de "Mike".

Cet événement sportif, qui était organisé par la Zone de ski de la Vallée du Saint-Laurent, a remporte un succès complet. Voici le résultat officiel:

SENIORS

	1er	2e	T. pts
1—Fernand Latour, Trois-Rivieres	117	118	224.99
2—Gaston Angers, Québec	115	116	218.30
3—Paul Aubry, Trois-Rivières	108	104	212.27
4—Paul Godin, Québec	106	104	207.80
5—Bob Cusseau, Trois-Rivieres	106	93	199.19
6—Jean Richard, Québec, B. C. N.	93	96	193.09
7—C. E. Blanchette, Québec, C.A.B.T.C.	84	83	87	184.49
8—Henri Picard, Voirie	118x	118	181.80
9—Jean Boiteau, Québec	71	86	167.83
10—J. P. Côté, Voirie	74x	81	133.31
11—Georges Dubuc, Emp. Civiques	117x	113x	118.44
12—Gérard Chalifour, Union Comm.	75	78x	112.83
13—Raymond Marcoux, Voirie	58x	67x	49.58

JUNIORS

	1er	2e	T. pts
1—Pierre Jalbert, Voirie	113	115	221.92
2—Ernie McCullough, Trois-Rivières	107	111	218.35
3—J. Louis Boisclerc, Trois-Rivières	117	107	216.91
4—Jean-Marie Paquet, Voirie	108	100	206.76
5—Pierre Désy, Voirie	105	102	204.77
6—Marcel Paquet, Voirie	93	108	200.18
7—Jacques Brochu, Voirie	107	105	191.32
8—René Plamondon, Montmorency	97	91	187.58
9—Henri Paquet, Voirie	91	85	183.99
10—Pierre Leclerc, Laval	89	82	180.94
11—Paul Badeau, Trois-Rivières	90	81	180.44
12—Guy Paradis, Laval	76	76	168.78
13—Yvan Mignault, Voirie	78	71	166.25
14—Julien Chouinard, Voirie	63	85	149.16
15—Jacques Amyot, Voirie	59	82	144.02
16—Léopold Albert, Montmorency	88x	106x	136.14
17—Raymond Blouin, Voirie	106x	110x	118.83

X—Indique une chute.

Juges du concours — Francois Pichard, Albert Laliberté, Mac Gendron.

Juges du départ — Pierre Lemieux et F. Vaillancourt.

Au galon — Leonce St-Gelais, Jules Gauvin, Robert Hamel, Jean Turcotte, Andre Létourneau.

Secrétaires — En charge, Bob Smith, assisté de Jean-Marie Poulin et de Simone Blais.

Annonceur — René Collard.

Club de chasse et pêche des Employés Civils

● Le nouveau bureau de direction du Club de chasse et pêche des Employés Civils est composé des officiers dont le groupe apparait ci-dessus. De gauche à droite, MM. Henri Bélanger, Gérard Parent, Jos. Côté et Abel Lavallée, tous directeurs; J.-A. Brousseau, président; Jos. Godbout, vice-président ; J.-A. Bédard, secrétaire-trésorier, et Gérard Martineau, directeur. (Photo du "Soleil").

La royauté chez les étudiants de Laval

● Des centaines de spectateurs ont assisté hier après-midi, au Colisée, au couronnement du Roi et de la la Reine du gala sportif des étudiants de l'Université Laval. Leurs Majestés apparaissent au centre de la photo reproduite ci-dessus avec leur suite que nous présentons, de gauche à droite. M. J.-Aimé Breton, président de l'A. G. E. L. ; Mlle Paule Ladouceur, E. E. M. ; le Roi, M. Lomer Brisson, président sortant de charge de l'A. G. E. L., et la Reine, Mlle Jacqueline Bertrand ; Mlle Colette Gagnon et M. Jean Blouin, E. G. F. A. (Photo du "Soleil")

RED WINGS SE RALLIENT ET BATTENT LES MAPLE LEAFS 4-2

Détroit, 29. — (P. A.) Les Red Wings, de Détroit, se sont ralliés dans la 3e période, hier soir, pour vaincre le Toronto par 4 à 2 et prendre une avance de 3 à 2 dans la série semi-finale de 4 dans 7, de la coupe Stanley. Mud Bruneteau a compté le but décisif de cette rencontre. 13,646 amateurs ont assisté à cette rencontre.

Les visiteurs avaient pris l'avance 2 à 1, dans la seconde période, à la suite des buts de Mel Hill et Pratt, en moins de 59 secondes de jeu. Sid Abel égalisa le pointage au début de la session finale tandis que, peu après, Mud Bruneteau enregistrait son premier but de la série pour faire gagner les Red Wings.

Tentant un effor suprême pour égaliser les Leafs enlevèrent leur gardien de buts de ses filets dans la dernière minute; Abel profita de cette décision pour compléter le pointage en lançant dans un filet vide.

Eddie Wares donna l'avance aux vainqueurs en comtpant dans la période initiale avec l'aide de Brown qui remplaçait Sid Howe.

Les deux clubs continueront leur série mercredi soir, à Toronto.

Les visiteurst ont eu le meilleur du jeu la partie durant, mais la défense des vainqueurs fut impénétrable. On a annoncé, hier, que l'assistance totale pour les cinq premières joutes de cette série, était de 67,542. Voici le sommaire:

ALIGNEMENTS

TORONTO		DETROIT
Broda	Buts	Mowers
R. Hamilton	Déf.	Orlando
Pratt	Déf.	Stewart
Taylor	Centres	Abel
Carr	Ailes	Bruneteau
Schriner	Ailes	Liscombe

TORONTO — Subs : McDonald, Jones, J. Hamilton, Davidson, Hill, Poile, McLean, Klukay.

DETROIT — Subs : Jackson, Douglas Watson, Carveth, Brown, Wares, Grosso.

Arbitre — Bill Cradwick.

Juges des lignes — Steve Muris et Donnie McFadyen.

SOMMAIRE

Première période

1—DETROIT, Wares, Bron, 14.54
Punitions — Grosso, Pratt.

Seconde période

2—TORONTO, Hill, 15.12
3—TORONTO, Pratt, 16.11
Punitions — Jones, Stewart, Carr

Troisième période

4—DETROIT, Abel, 2.13
5—DETROIT, Bruneteau, Stewart, 8.13
6—DETROIT, Abel, Liscombe, Orlando, 19.59
Punition — R. Hamilton.

Almaville défait les Tigres 12 à 10

Shawinigan 26 (DNC) — Les Tigres de Shawinigan ont subi ces jours derniers une défaite de 12 à 10 contre le club d'Almaville-en-Bas. Ce dernier club s'était renforci de la fameuse ligne Mills-Lupien-Isabelle, du St-Bernard, qui participa à 10 points, Mills 3, Isabelle 2 et Lupien 5. Brouard et Forcier scorant les autres. Pour les Tigres, Plante, Lafond et Lajoie scorèrent chacun deux fois, Belisle, Bergeron, Beaulieu et Béland les autres. Ce fut une joute peu rude, et les arbitres Bellemare et Belle-Isle ne distribuèrent que six punitions.

Indianapolis élimine Cleveland

Cleveland, 29. — (P.A.) Les Capitals d'Indianopolis ont remporté une victoire de 3 à 2 contre les Barons de Cleveland, samedi soir, dans la seconde période supplémentaire, pour s'assurer les honneurs de la série semi-finale de la Ligue Américaine de hockey par 2 à 0.

Les Capitals joueront en finale contre les vainqueurs de la série Hershey-Indianapolis.

Au club de curling Québec, ce soir

Le lieut-colonel R.-W. Morton présidera l'assemblée générale de ce soir, au club de curling Québec, et la distribution des récompenses aux champions de la saison 1942-43. Les meilleurs figurants auront également droit à des prix, même s'ils leur sont accordés seulement à titre de consolation! La réunion commencera à 8 heures et l'on prévoit qu'il y aura affluence au club de curling de la rue Fraser.

Les Royaux triomphent

New-York, 29 (P. A.) — Les Royaux de Montréal, de la ligue Senior du Québec qui ont remporté les honneurs au cours des deux joutes d'exhibition disputées avec les Boston Olympics la semaine dernière, à Boston, ont poursuivi leur marche triomphale ici, hier soir, en battant par 7 à 5 les New-York Rovers, de la ligue de hockey amateur de l'Est des Etats-Unis.

Saskatoon gagne 3-2

Saskatoon, 29. — (P.C.) Les Quakers de Saskatoon, champions juniors de Saskatchewan, ont défait les Canadiens d'Edmonton par 3 à 2, samedi soir, dans la premiere joute de la série semi-finale, 2 dans 3, de l'est du pays. La seconde joute aura lieu ce soir et la 3e mercredi si nécessaire.

LES QUILLES

UNION LIBERALE LAURIER

La ligue de quilles de l'Union libérale Laurier continue ses activités sur les allées de la salle St-Malo, et lundi dernier les clubs Hamel, Laliberté et Lépine triomphèrent respectivement des clubs Blais, Bégin et Lepage. Les 6 clubs de ce populaire circuit ont encore des chances de participer au détail de la ligue, lequel se fera entre les 4 premières équipes dans le classement final qui sera connu lors des parties de lundi prochain et qui mettront en présence : Lépine vs Lepage ; Hamel vs Blais ; Bégin vs Laliberté. Ces parties commenceront à 7 heures 30 précises.

Voici le classement des équipes

	J.	G.	P.
Lepage	57	35	22
Lépine	57	29	28
Laliberté	54	28	26
Blais	57	28	29
Hamel	54	25	29
Bégin	57	25	29

Les dix premières moyennes de la ligue sont les suivantes:

	J.	Moy.
Sam Lepage	51	144.7
E. Doddridge	46	143.6
L. Laverdière	48	141
G. Henri Jobin	42	139
Edmon Jobin	47	138.5
Ulderic Cantin	38	136
V. Raymond	39	134
Romeo Jobin	27	132
Jean Paul Paquet	42	130
Léopold Bruneau	45	128

Les records à date

3 parties — Roméo Jobin	445
Partie simple — A. Alain	176

Une armée de fantômes

New-York, 29 (P. A.) — L'office de l'information de guerre des Etats-Unis a révélé hier que, selon une dépêche suédoise, 500 agents anglais et 50 agents norvégiens sont descendus en Norvège au moyen de parachutes au cours de l'hiver. Il y a actuellement en Norvège, dit le communiqué, une armée de "fantômes" qui pourrait bien, un jour ou l'autre, grandir comme un champignon.

Nouveau gérant des Sénateurs

College Park, Md 29 (P.A.) — Oswald-L. "Ossie" Bluege, des Sénateurs de Washington sera le seul gérant qui fera ses débuts, cette année, dans les ligues de baseball majeur. L'ancien troisième-but des Sénateurs s'est créé une excellente renommée parmi les partisans de ce club; il remplacera Stanley-Raymond "Bucky" Harris un autre favori des foules, qui a été nommé gérant des Phillies de Philadelphie, de la ligue Nationale.

Courses à la piste de l'Exposition

Nous apprenons au Secrétariat de l'Exposition que la Commission vient de louer la piste de courses et l'estrade au Club de Courses de Québec, Enrg. M. A.-A. Dubé, organisateur et sportsman bien connu à Québec, surtout dans le domaine des courses, est l'un des principaux promoteurs de ce nouveau club, et aura la charge pleine et entière d'organiser des programmes de courses et autres attractions sur la piste de l'Exposition au cours de l'été 1943.

M. Dubé est déjà à l'oeuvre pour préparer ses programmes et avec la quantité de bons chevaux qui sont actuellement à Québec, les amateurs de courses peuvent être assurés que la saison qui s'amène sera des plus intéressantes. M. Dubé aura sans doute des nouvelles à communiquer aux amateurs de courses par la voie du "Soleil" dans un avenir rapproché.

Prière de communiquer avec M. Dubé, 10, rue McMahon, tél. : 2-1383, pour avoir plus amples détails.

Club de chasse et pêche des Employés Civils

Le comité du Club de Chasse et Pêche des Employés Civils est en pleine période d'organisation pour la saison prochaine. Diverses améliorations ont été faites et d'autres sont en cours pour le plus grand bien des membres et de leurs invités.

Encore cette année, le Club pourra accepter quelques nouveaux membres. Disons à titre d'information que le Club compte 9 camps spacieux et confortables complètement aménagés en fait de nécessaire de cuisine, literie, chauffage, éclairage, etc., et une dizaine de lacs munis de bonnes embarcations.

Le territoire est facile d'accès, étant situé sur la route nationale Québec-Chicoutimi, via St-Urbain à environ 85 milles de Québec.

Les personnes désireuses de devenir membres du Club en 1943 sont priées de se mettre sans délai en communication avec le secrét. M. J.-Arthur Bédard, chambre 209 Edifice Samson, 80 rue St-Eustache, Québec, tél. : 2-8101 local 246 lequel se fera un plaisir de fournir tous les renseignements concernant les droits d'admission pour les membres en règle de l'Association des Employés Civils aussi bien, que pour les personnes non employés civils qui désireraient devenir membres du Club.

Tournoi de quilles à Courville

La direction de la salle paroissiale de Courville est à organiser un grand tournoi de quilles pour le championnat de cette salle. Ce tournoi débutera dans la semaine du 26 avril et se poursuivra durant une couple de semaines. Les joueurs qui désirent s'inscrire pourront le faire à la salle paroissiale de St-Louis de Courville. Ce tournoi consiste à jouer huit parties, soit deux sur chaque allée. Tous les joueurs de la ville de Québec et des environs peuvent s'inscrire.

Il y aura de magnifiques prix à gagner et tous ceux qui désirent s'amuser agréablement n'ont qu'à se rendre à Courville.

Distribution de prix à Shawinigan

Shawinigan, 26. (D.N.C.) — Les élèves des Ecoles Supérieure et Primaires de toute la ville se sont réunis à la salle de l'Ecole de l'Immaculée-Conception pour la distribution des prix aux participants des courses du récent gala sportif tenu à l'Aréna, sous les auspices de l'Amicale. Un intéressant film fut présenté, et il y eut distribution de cadeaux obtenus de bienfaiteurs, parmi lesquels on remarque, M. l'échevin Dalphond, MM. W. Beaulac, Jos. Veilleux, Jos. Lafond, René Hamel, Maurice Poirier, Hervé Dufresne, P. Beaulac, R. Bourassa, Me J.-C. Guillemette, Me E. Fleury, la Commission Scolaire, le chef Longval, l'échevin A. Grenier, les C. de Colomb, M. Saul Lambert, MM. E. Lessard, W. Emond, G. Dufresne, J. Mills, E. Prévost, O. Pagé, E. Cayer, J. Gagnon, R. Juneau, L. Poudrier, H. St-Hilaire, G. Lambert, M. Coutu, M. Brodeur, T. Paillé, A. Chevalier, l'Amicale du Sacré-Coeur, l'Amicale de l'Imm.-Conception, not. Ladouceur, la ville, le R. F. Léonard, directeur à Ste-Jeanne d'Arc d'Almaville-Haut, la Chambre de Commerce Junior, M. J.-R. Caron, M. Charles Longval, M. P. Telmosse, M. G. Desaulniers, M. F. Bordeleau, M. T. Cornelius, le R. F. Méderic, directeur à St-Marc, le Dr R. Frigon, président de la Commission Scolaire, le R. F. Gérard, directeur à St-Georges d'Almaville, Me A. Bastien, M. P. Thiffeault, M. R. Pelletier, M. R. Williams, M. E. Beaudry, M. J.-P. Lafrenière, Bilodeau et Fils, Mlles Lambert, Camille Aboud, E. Caron, M. Landry, Charles Dho, T. Prévost, J.-E. Prévost, M. Girard, J. Gagnon, T. Ebacher.

Les membres de l'Amicale, les organisateurs et les membres de l'institution et leurs élèves remercient sincèrement les généreux donateurs.

Séance de lutte des Voltigeurs

La prochaine séance de lutte du 2ème Bn. de Les Voltigeurs de Québec, Armée de Réserve du Canada, aura lieu mercredi le 31 mars, au manège de l'Aviation du C. A. R. C. No 4, coin des rues Dorchester et du Pont Drouin.

En finale, on verra une équipe québecoise, formée du champion canadien, Maurice Gosselin (à 142 livres), et le roi de la savate, Kid Hecker, contre une équipe montréalaise qui comprendra le rude Henri "Coca-Cola" Dufresne qui enleva le titre provincial à 147 livres à Maurice Gosselin, récemment à Montréal, et Joe White bien connu des fervents de la lutte de Québec, dans un deux dans trois, limité à 90 minutes.

Comme semi-finale de 30 minutes ou une chute, les amateurs auront le plaisir de revoir Bob Christie, le nouveau champion provincial à 135 livres, qui s'attaquera à Lionel Gosselin.

Le sergent-major David Roy nous annonce qu'il y aura deux autres préliminaires et que, dans le courant de la journée, il sera en mesure de nous donner les noms des participants.

Les amateurs pourront réserver leurs billets chez Jos. Hunt, 276 rue Saint-Jean ; Jos. Côté, succursale No 1, 276 rue St-Joseph ; La Tabagie Gravel, 175, 3ème avenue, Limoilou, ou au bureau du régiment des Voltigeurs de Québec, Manège militaire, Grande-Allée, tél. : 4-3511 local 27.

Clubs-étoiles de la ligue Nationale

(Par la P. C.)

Voici trois autres équipes d'étoiles de la ligue Nationale de hockey, saison 1942-43: (Par Fred Knight, du "Boston Traveller")

1er CLUB		2e CLUB
	Positions	
	Buts	
Brimsek (Boston)		Mowers (Détroit)
	Défenses	
Stewart (Détroit)		Seibert (Chicago)
Crawford (Boston)		Pratt (Toronto)
	Centres	
Cowley (Boston)		B. Bentley (Chicago)
	Ailes	
Benoit (Canadien)		Carr (Toronto)
D. Bentley (Chicago)		Blake (Canadien)
	Pilotes	
Ross (Boston)		Thompson (Chicago)

(Par Henry McKenna, du "Boston Herald")

1er CLUB		2ème CLUB
	Positions	
	Buts	
Brimsek (Boston)		Mowers (Détroit)
	Défenses	
Crawford (Boston)		Holett (Boston)
Pratt (Toronto)		Stewart (Détroit)
	Centres	
Cowley (Boston)		Taylor (Toronto)
	Ailes	
Benoit (Montréal)		Hextall (Rangers)
D. Bentley, (Chicago)		Patrick (Rangers)
	Pilotes	
Art. Ross (Boston)		Dick Irvin (Montréal)

(Par Baz O'Meara, du "Montreal Star")

1er CLUB		2ème CLUB
	Position	
	Buts	
Mowers (Détroit)		Brimsek (Boston)
	Défenses	
Stewart (Détroit)		Seibert (Chicago)
Holett (Boston)		Portland (Montréal)
	Centres	
Cowley (Boston)		Apps (Toronto)
	Ailes	
Benoit (Montréal)		Hextall (Rangers)
D. Bentley (Chicago)		Schriner (Toronto)
	Pilotes	
Adams (Détroit)		Ross (Boston)

Décès d'un promoteur

Sudbury, 29. — (P.A.) Henri Eli, 58 ans, promoteur en vue dans les courses de chevaux des Etats-Unis, est décédé, samedi, à la suite d'une opération.

Série Memorial

(Par la PC)

Sept équipes sont encore en lice dans la série Memorial, pour le championnat junior de hockey du Canada. Quatre de ces équipes sont de l'ouest et les autres de l'Est. Voici les survivants:

EST:—
Nouvelle-Ecosse: Sydney Bruins.
Québec: Canadiens de Montréal.
District d'Ottawa: St. Patrick's College.
Ontario: Oshawa Generals.
OUEST:—
Manitoba: Winnipeg Rangers.
Saskatchewan: Saskatoon Quakers.
Alberta: Edmonton Canadians.

Canadien contre Sydney junior

Sydney, 29 — (P.C.) — Le Canadien Junior, de Montréal champion junior de la Province de Québec, est arrivé ici, hier soir. Canadien inaugurera une série de 3 dans 5 contre les Bruins de Sydney, ce soir, dans l'une des semi-finales de l'est pour la coupe Memorial, emblème du championnat junior canadien.

Point de McLean

Toronto, 29. — (P.C.) Mervyn (Red) Dutton, président de la Ligue Nationale de hockey, a annoncé, en fin de semaine, que le but qui a décidé de la joute entre Toronto et Détroit jeudi dernier, avait été enregistré par Jack McLean, une recrue de 18 ans. Dans le sommaire officiel de cette rencontre, on avait crédité le but à Poile.

Officier des "Cards"

Cairo, 29. — (P.A.) Eddie Dyer, gérant du Columbus de l'Association Américaine de baseball, a été élu à la vice-présidence des Cardinals de St-Louis, a annoncé, hier, la direction de ce club.

Décès d'un boxeur vétéran de Détroit

Détroit, 29 (P.A. Jack Kinnane, le grand vétéran de la boxe de Détroit, est décédé soudainement ici, hier, après plusieurs mois de maladie, à l'âge de 68 ans. Il fit ses débuts dans l'arène à 17 ans et fit de la boxe pendant une vingtaine d'années, devenant professionnel en 1891. Cette année-là il a battu Stonewall Jackson en 37 rondes, dans la salle de bal de l'hôtel Brooklyn.

Ligue provinciale de baseball

Nous avons appris, hier soir, que la Commission du stade de Québec avait autorisé Marcel Pouliot, gérant du stade, à faire des démarches dans le but d'organiser la Ligue Provinciale de baseball pour la saison 1943.

M. Pouliot a déclaré "qu'il était présentement en pourparlers avec les dirigeants des clubs Sherbrooke et Sorel dans le but de former un fort circuit".

Si Sorel et Sherbrooke décident de faire partie d'une telle ligue, avec les Athlétiques de Québec, il est probable que Trois-Rivieres complètera l'effectif de la Ligue.

Si l'on ne peut former ce circuit provincial, l'ancienne ligue Québec-District "renaitra avec quatre clubs de la ville et du district".

Indianapolis et Buffalo, en finale

New-Haven, 29 (P. A.) — Maurice Podoloff, président de la ligue Américaine de hockey, a annoncé hier soir que la première partie de la série finale des clubs Indianapolis et Buffalo sera jouée mercredi prochain, à Buffalo. Les dates des autres rencontres seront annoncées demain.

Condoléances

Nous avons appris avec regret, le décès de M. Albert Lavoie, le père de Jacques Lavoie, brillant joueur du club George-T. Davie, champion de la Ligue Maritime.

Le rédacteur sportif du "Soleil" se joint aux nombreux amis de Jacques Lavoie pour lui présenter ses plus sincères sympathies.

Victoire du Calgary

Calgary, 29. — (P.C) L'Armée de Calgary a défait l'Armée de Victoria par 9 à 6, samedi soir, pour prendre l'avance 2 à 1 dans la série semi-finale, 3 dans 5, dans les éliminatoires seniors de l'ouest du pays. La 4e joute aura lieu ce soir, à Calgary.

LUTTE
CE SOIR
A LA TOUR
Admission : —
Réservés $1.00
Générale .50
Taxes comprises.

VALOIS vs DEVALTEAU ET STEELE vs R. DELAMARRE, A LA TOUR

Deux finales sont à l'affiche, ce soir, à La Tour. L'une de 2 dans 3, 90 minutes, opposera Frank Valois à Jos Devalteau, l'autre également de 2 chutes dans trois mais limitée à 60 minutes opposera Richard Delamarre et Bob Steele. On ne s'est pourtant pas arrêté là, puisque la carte comporte aussi un combat royal et un autre combat.

Frank Valois et Jos Devalteau tenteront de faire un maître au cours de leur match et dissiper ainsi les doutes des amateurs quant à la supériorité de l'un ou de l'autre. Valois a peut-être quelques chances de sortir vainqueur du combat, mais ces chances ne sont pas si grandes qu'on pourrait le croire ! son adversaire est un solide gaillard qui a plus d'un atout dans son sac. Jamais combat n'a soulevé autant de commentaires et suscité autant d'intérêt.

Richard Delamarre et Bob Steele en viendront de nouveau aux prises mais cette fois, dans un match 2 dans 3, à la demande du lutteur montréalais qui, a la dernière minute, refusait de faire face au fils de l'homme fort dans une rencontre d'une seule chute. Ce refus de Steele était sûrement un moyen détourné de se mesurer à un rival qui lui a donné un échantillon de sa force. Il fut cependant pris au piège car c'est sans hésitation que le jeune Delamarre s'est rendu au désir du Montrealais.

Johnny Katsulos fera son retour dans l'arene de La Tour quand il figurera dans le combat royal. Ses antagonistes seront Sam Chuck, Lucien Sanfaçon, George Miller et Kid Martin.

Bob Lortie s'attaquera à Clément Durocher dans un 20 minutes au début du programme. Le match se passe de tout commentaire.

Fin de saison à l'aréna de Rimouski

Rimouski, 29. (DNC) — La saison des sports d'hiver s'est clôturée à l'aréna par un festival qui a attiré des centaines de personnes. Bien que la population ait déjà eu l'occasion de voir des numéros plus intéressants, l'assistance a goûté les prouesses de quelques amateurs qui ont exécuté des numéros spéciaux sur la glace.

L'assistance a pu applaudir de nouveau Mlles Benoit, Turcot et d'autres qui eurent déjà l'occasion de donner des exhibitions de patinage de fantaisie à Rimouski, au cours des hivers précédents.

La Série Indépendante

Deux autres parties de la Série Indépendante pour le championnat de la ville et du district de Québec seront jouées ce soir, au Colisée. A 7 h. 30, le club de l'Université Laval rencontrera le Patronage de St-Roch. Les clubs Oxford de Charlesbourg et St-Malo joueront en second lieu.

Les amateurs de hockey sont invités à assister à ces deux joutes. On prévoit que la lutte sera corsée entre les équipes qui participeront au programme double de ce soir, à la patinoire du Colisée.

Une chevelure soignée vous conduit au succès!

Faites que vos cheveux vous avantagent, avec Vitalis et le "traitement de 60 secondes."

VOUS constaterez qu'une tenue irréprochable, rehaussée par une chevelure soignée, vous ouvrira toutes les portes. Imitez donc les hommes qui réussissent et adoptez Vitalis et le "traitement de 60 secondes".

50 secondes de friction — Le cuir chevelu est ranimé par la circulation ravivée, et nourri par les pures huiles végétales de Vitalis. Votre chevelure retrouve son lustre naturel.

10 secondes pour le peigne — La chevelure reste en place, sans éclat artificiel. Le "traitement de 60 secondes" de Vitalis déracine les pellicules et aide à prévenir la chute excessive des cheveux.

Achetez une bouteille économique de Vitalis chez n'importe quel pharmacien et adoptez sans retard aujourd'hui le "traitement de 60 secondes".

VITALIS CONTRIBUE À LA BEAUTÉ ET À LA SANTÉ DE VOS CHEVEUX

Le Sloan aide à amener le sang aux endroits du corps qui sont fatigués et douloureux ... Résultat—prompt soulagement des douleurs musculaires ... sa chaleur pénétrante assure du repos et de l'aise ... C'est un liniment de famille. Tapotez-le simplement sur la peau.

Pour le Prompt Soulagement des foulures, douleurs, meurtrissures, entorses, crampes musculaires, névralgies, gelures et rhumes de poitrine.

LINIMENT de Famille SLOAN

MUTT et JEFF — Jeff organise son rationnement personnel. — Par Bud Fisher

MANDRAKE, le magicien — par Lee Falk et Phil. Davis

"Le Soleil" est publié et imprimé coin des rues de la Couronne et St-Vallier, par "LE SOLEIL" Ltée. Henri Gagnon, président et directeur général

Téléphone le jour : 7131

Téléphone le soir jusqu'à 9 heures

PETITES ANNONCES
J.-A. MORISSET,
chef du département tél.: res. 6719
GRANDES ANNONCES
LEO deHAITRE,
tél. : rés. 3-1442.

TARIF
DES ANNONCES CLASSEES DU

SOLEIL

1 insertion - 25 mots ou moins... .35
chaque mot additionnel ... .02

Annonce classée avec titre en gros caractère (chaque ligne comptant pour un titre) ... .25 en plus de l'insertion

Annonce classée avec vignette. Double tarif.

6 insertions consécutives pour le prix de 5 insertions.
26 insertions consécutives pour 4 fois le prix de 6 insertions, moins... 10%

Contrat d'un an, 45 fois le prix de 6 insertions, moins ... 10%

Les annonces venant de l'extérieur et réclamant un casier devront être accompagnées de .05 sous pour frais d'expédition du courrier.

Les avis de naissances, décès, fiançailles, mariages, services anniversaires, grand'messes, remerciements pour sympathies, etc., seront chargés à $1.00 l'insertion selon la formule ordinaire et chaque mot additionnel .02, exception est faite cependant pour les annonces de faveurs obtenues qui seront chargées à .50 l'insertion. Dans les notes sociales, carnets mondains, etc., ces avis seront chargés à $1.50 l'insertion suivant la formule officielle.

Nous n'acceptons aucun avis de naissances, fiançailles, mariages, décès par téléphone. Il en est de même pour les avis de non-responsables.

Les annonces devant paraitre le jour même, seront reçues jusqu'à 9 h. 30 a.m. Pour le samedi jusqu'à 5 heures 30 p.m., le vendredi soir. Nous ne pouvons garantir l'insertion des annonces reçues après les heures mentionnées.

Prix de l'abonnement au Soleil: Québec et Lévis: $6 par année, $3.00 pour 6 mois, $1.50 pour 3 mois. A la campagne, $5 par année, $2.50 pour 6 mois, $1.25 pour 3 mois.

AGENTS

Les annonces que publie sous cette rubrique "Le Soleil" sont sujettes aux conditions suivantes établies par arrêté ministériel :

"Aucune demande ne sera considérée de la part de personnes à l'emploi de toute firme, corporation ou autre employeur occupées à la production de munitions, outillage ou fournitures de guerre pour les forces armées, à moins que ces employés n'aient actuellement de l'ouvrage dans leur occupation ou leur métier ordinaire."

En répondant aux annonces de cette colonne, veuillez ne pas inclure de recommandations originales, mais bien envoyer des copies.

CATALOGUE 1943 GRATIS contenant 1.000 aubaines coupons neufs ; lingerie seconde-main d'hiver et été. Prix excessivement bas. Nous vendons avec conditions, 4 mois pour payer. **CLARENDON NOVELTY REGD', SAINT-ZACHARIE, QUEBEC.** LR-2—S70883

ANIMAUX A VENDRE

SERINS YORKSHIRE, Canelles, Verts et Jaunes, Jaunes, Pemelles, Cages avec supports et autres, $2.00 et plus. Cages pour perroquets. Renard argenté. Berline à neige. 7, **D'AIGUILLON,** Québec, 11 hres a.m. à 11 hres p.m. 4R—S72482

APPARTEMENTS DEMANDES

FLAT de deux ou 3 pièces, avec grande chambre, non meublé. Permission de faire cuisine. **TEL.:** 3-5848, vers 6 hres p.m. CR-6R—S72105

ARGENT A PRETER

ARGENT A PRETER
sur 1ère hypothèque, 5% et 6%. Aussi maisons à vendre et demandées. S'adresser : **L. FORTIER, N.P., 72 DE L'EGLISE,** tél.: 9450 Rés.: 4-5312 OSX-7R—R91901

ARGENT A PRETER sur automobile, meubles, etc., avec endosseur solvable. **COMMERCIAL FINANCE CORP., LTD., 37 DE LA COURONNE** (Ch. 215). Tél. 2-6488 HLA-7HC-S70279-C

ARGENT A PRETER sur 1ère hypothèque à 5%, en ville seulement. **H.-P. CIMON, 2 D'ABRAHAM,** tél.: 5169. SSSA-7R—S70565

ARGENT A PRETER sur 1ère hypothèque, à Québec, 5% et 6%. **PAUL GRENIER,** notaire, **325 Blvd CHAREST,** Tél.: 3-1531. NR-7R—S71421

Crédit Foncier Franco-Canadien
ETABLI EN 1880

Prêts première hypothèque sur maisons construites et en construction, situées Québec et Sillery. Taux d'intérêt avantageux. Réalisation rapide. Pas de commission à payer. Liberté du choix du notaire et de l'agent d'assurance. S'adresser 12, **COTE DE LA MONTAGNE,** Québec. Téléphone 4-2468 BR-7R—S71095

ARGENT A PRETER

PRETS CAMPBELL
$20 à $1,000

PAS D'ENDOSSEURS
Vous pouvez obtenir de l'argent sur toutes valeurs reconnues en toute confidence.
SERVICE RAPIDE
Vous obtiendrez probablement l'argent le jour même de votre requête.
GRAND CHOIX
Campbell vous offre un grand nombre de modes de remboursement parmi lesquels vous pouvez vous-même faire votre choix.

VENEZ, ECRIVEZ OU TELEPHONEZ

Prêts limités à la ville et la banlieue.

CAMPBELL
FINANCE CORPORATION LIMITED
FONDEE EN 1927
27 SUCCURSALES AU CANADA
37 de la Couronne
Edifice Guilmette, Québec Tél.: 7191
A Chicoutimi 2 Avenue Labrecque
ACA-7H—S70645 (1)

ACHETONS LINGES USAGES

LOUIS Enrg., tél.: 4-1431

Habits, paletots, bijouteries, lunettes d'approche, caméras, valises, musique, moulin à coudre, clavigraphes, vieil or, argenteries. 28 St-Joseph, tél.: 4-1431.
9mai-12mois-Ling-usagée-H—R79573

ARTICLES DE MENAGE

McCASKEY acier, caisse enregistreuse, balance Toledo, 30 lbs, pupitres, clavigraphe, chaise roulante, meubles neufs et d'occasions, achetons et échangeons. **L.-J.-A. DEMERS & CIE, 183 COURONNE,** tél.: 2-2685 HOSX-9H—R93016

ATTENTION — Je suis acheteur de meubles de tous genres et payons haut prix. **PIERRE DENIS, 189 RUE DU PONT,** tél.: 4-0388 BHX-9H—R99140

A VENDRE immédiatement meubles comme neuf, poêle, studio, set chambre, cuisine, chesterfield, radio, machine coudre Singer, glacière, tables, lampes, miroir. 275 **ST-JOSEPH,** Appt. 1. BRX-9R—R76023

ACHETONS, VENDONS, ECHANGEONS, meubles et lingeries de toutes sortes. Payons haut prix. S'adresser **G. BEGIN, 983 RUE ST-VALLIER,** tél.: 4-0019. HIA-9H—S70511

ACHETONS - VENDONS - ECHANGEONS. Meubles et lingerie de toute sorte à vendre, moulin à coudre, poêles, glacières, commodes, etc. **V. DRAPEAU, 44 STE-THERESE,** tél.: 4-0194. SR-9H—S71317

NOUS ACHETONS et échangeons meubles de tous genres, accessoires électriques, lingerie d'hommes, tel que habits, paletots, chaussures, etc. S'adresser **M. GILBERT, 88 ST-VALLIER,** tél.: 2-7216. AR-C.D.R.-9R—S70831

ACHETONS LINGERIE de toutes sortes. Payons haut prix. S'adresser **44½, ST-JOSEPH,** tél.: 2-3278. CRR-9H—S71608

AMEUBLEMENT complet à sacrifier pour balance de compte, poêle, réservoir, réchaud, set chambre 6 morceaux, chesterfield, studio, cuisine, machine coudre Singer, carrosse, table, radio, carpets. 129 **CARON.** YRX-9R—R76603

ACHETONS A DOMICILE, meubles et lingeries de toutes sortes. Payons plus haut prix. Vendons, échangeons. **U. PRUNEAU, 162½ RUE DU PONT,** tél.: 2-0113. CBR-9H—S71808

MEUBLES ANTIQUES, en magasin quelques meubles antiques comprenant tables à cartes, sofa, étagères, chaises, fauteuil en acajou, noyer, bois de rose. Prix intéressants. Différents styles. **M. GILBERT, 88, St-Vallier.** CBR-9R—S71784

CHESTERFIELD, pianos, poêles, glacière, carrosse, manteau seal, chaufferette électrique, 400 robes d'occasion. Moulin à coudre, laveuse électrique, 7 radios. **L. ROBITAILLE, 195 DES OBLATS,** tél. : 4-0336. CER-9H—S71999

NOUS SOMMES ACHETEURS toutes sortes linge usagé, tels manteaux, paletots, habits, robes. **JOS. BOURGET, 11 LACROIX,** tél.: 2-0415. HIA-9R—S72073

MENAGE COMPLET, set cuisine, set salon, set de salle, piano automatique, rideaux, prélart, tapis, etc. S'adresser **21 AVE LEVIS. TEL. :** 8905. HR-9R—S72372

POELE EN ACIER nickelé à vendre en bon état et à bonnes conditions. S'adresser 231, **2e AVENUE, LIMOILOU,** tél. : 9888. HIA-9—S72413

A VENDRE, lit double en bois d'érable, avec sommier, en très bon état, aussi lits bruns en métal, simple et 3-4. **9 RUE BUADE.** HR-9R—S24449

BEAU POELE émaillé gris, marque La Salle, combiné gaz - charbon. Parfait ordre, aussi couvre-lit, draperies roses, rugs tapis et prélarts. **469, 4ème AVENUE.** HIA-9—S72321

AMEUBLEMENT CHESTERFIELD moderne à vendre. Presque neuf. **27¾ AVENUE MURRAY,** 3ème étage. HR-9—S72295

SET CHESTERFIELD $50., set cuisine comprenant table, 4 chaises, $20. **TELEPHONE :** 3-5442. HIA-9—S72292

POELE BEACH avec système à l'huile, en bon ordre, émaillé blanc et gris. S'adresser **76 DE SALABERRY,** tél.: 4-1378. ACA-9—S72477

SET DE SALLE A DINER, laveuse Beattie, lit, bureau, fauteuil, berceuse, poêle à gaz, ainsi de suite. **409 ST-JEAN.** 9—S72496

3 TOILES VENITIENNES, grandeur standard, table de salon, chaises, rideaux, draperies. **318 AVE LAURIER.** 9—S72493

Voici un Moyen d'augmenter VOS REVENUS

Il y a probablement dans la maison que vous habitez une chambre dont vous pouvez disposer. Les logements sont rares et les chambres sont en grande demande.

"PUBLIEZ UNE ANNONCE CLASSEE"

Chaque soir des milliers de gens consultent la rubrique "CHAMBRES A LOUER" dans les petites annonces du "SOLEIL".

SIGNALEZ: 7131

ARTICLES DE MENAGE

Hangarage

NOUS SOMMES heureux d'informer le public que nous sommes maintenant en position de prendre en hangarage, meubles, articles de ménage et divers. Ayant déménagé nos entrepots, nous avons dans notre nouvelle bâtisse l'espace nécessaire pour satisfaire aux besoin du public. S'adresser aux **ENCHERES MARCEAU ENRG., 12 RUE ST-JOSEPH,** Québec. Tél.: 2-1278, 2-1279. HRR-9H—S72269

BALANCES

BALANCE TOLEDO
Neuves — Reconditionnées — Réparations
225 de la Couronne — Tél.: 3-4300
29avril-1an-BH—R78428

BOIS DE CONSTRUCTION

AUGER & AUGER
BOIS ET MATERIAUX DE CONSTRUCTION, B. C. Fir, Epinette, Pin blanc, Pin de la Colombie, bois à planchers, moulures, portes bois brut ou préparé. Bardeaux d'asphalte, bardeaux d'amiante, papier à couverture, finition de cuisine et chambre de bain, planche isolante (Ten-Test). Demandez des catalogues. Il nous fera plaisir de vos coter nos tout meilleurs prix sur demande. **AUGER & AUGER, 48 AVE INDUSTRIELEE.** Tél.: 2-6891. 135-LR-Bois-H—S71038

BUREAUX A LOUER

GRAND BUREAU à louer, libre actuellement, service d'ascenseur jusqu'à 11 heures du soir. S'adresser à **C.-E. MIGNER, 72, RUE DE L'EGLISE,** ch. 101. Téléphone : 2-3130 CRR-18R—S71597

Edifice Bédard
BUREAUX A LOUER à 251 rue St-Joseph. S'adresser **PAUL H. BEDARD,** entre 3 hrs et 6 hres p.m. tél.: 9833 CER-18H—S71740

CHALETS A LOUER

CRESCENT BEACH — Chalet 4 pièces à louer, meublé ou semi-meublé. Service d'autobus. Tél.: 3-2362 ou **21 BLVD LANGELIER.** HIS-23—S72433

CHAMBRES A LOUER

BEAVER HOUSE, maison réparée en neuf. Chambres à louer à la journée, semaine, mois, 64 rue Saint-Jean. 20juin-1an-27R—R83486

CHAMBRE A LOUER, usage de la cuisine, téléphone, chambre bain, **280 CH. CTE-FOY.** SR-27—S71294

CHAMBRE à louer, près hôpital St-Sacrement. **TEL.:** 9369. SSSA-27R—S72127

MAGNIFIQUES CHAMBRES, genre salon avec foyer, grandes pièces pour couple ou personnes âgées désirant confort, tranquillité. S'adresser 6 à 9 p.m. **135 GRANDE-ALLEE,** tél.: 2-7240. ACA-27—S72139

CHAMBRES A LOUER, eau courante dans chambres. **J.-A. PELLETIER, 5½ PLACE ROYALE.** Tél. : 4-0032. HIA-27—S72224

PAROISSE ST-DOMINIQUE — Magnifique chambre moderne, 1er plancher, 2 fenêtres, grande garde-robes, attenant chambre bain, eau chaude. Possession 1er avril, monsieur seulement. **TEL. :** 3-4627. HIA-27—S72229

CHAMBRE DOUBLE conviendrait pour 2 monsieurs. Pension si désirée. Possession immédiate. **214 D'AIGUILLON.** Tél: 4-3261, 2-5768. CR-27—S72280

18 AVE LAURIER, chambre à louer, usage du téléphone, eau chaude à l'année, place tranquille, pour monsieur seulement. **TEL.:** 3-2350. HR-27—S72430

CHAMBRE A LOUER pour dame ou jeune fille. **164 ARAGO.** 27—S72508

CHAMBRES A LOUER

GRANDE CHAMBRE dans quartier résidentiel, améliorations modernes, conviendrait pour monsieur ou couple marié, pension si désirée. Information. **TEL.:** 8386. HIA-27—S72452

CHAMBRE A LOUER, 27 Fraser, pour monsieur distingué seulement, usage bain, téléphone, place tranquille, pas d'enfant. **TELEPHONE :** 5703. SSSA-27—S72333

SUITE DE DEUX CHAMBRES à louer, cuisine et grande chambre, chauffée et éclairée. Usage téléphone et bain. S'adresser **OSCAR GAGNON, COTE DU ROI,** Charlesbourg. Tél.: 4-5200. 616-AR-27—S72355

GRANDE CHAMBRE chauffée dans St-Frs d'Assise, très ensoleillée, non meublée, usage téléphone, libre 1er avril. S'adresser 368, **2e AVENUE,** tél.: 2-5834. ACA-27—S72478

JACQUES-CARTIER pour couple marié, assez âgé, ou monsieur seul, usage bain, téléphone, cuisine, bon chez soi. Libre dans le moment, **81½ ARAGO,** tél.: 3-1398. 27—S72455

CHAMBRE A LOUER, simple ou double, pas cuisine, usage bain, téléphone. Libre immédiatement. **52 COUILLARD,** 3e étage 27—S72497

CHAMBRE A LOUER 5½, 4ème RUE. ACA-27—S72503

BELLE GRANDE CHAMBRE dans maison neuve, près arsenal St-Malo, conviendrait pour couple sans enfant ou 2 jeunes filles. S'adresser 2-5473. 27—S72484

CH. ET PENSIONS DEMANDEES

RUE ST-JOSEPH — Chambres à louer à la semaine, grande ou petite, pour monsieur seulement, propre, tranquille, **33½ ST-JOSEPH.** HIA-29—S72065

CHEVAUX, VOITURES

CHEVAL DE 6 ANS, pesant 1200 lbs, garantie sain de tout, avec harnais d'expresse neuf, à vendre pour prompt acheteur. **TEL.: après 6 hrs 9923.** AR-31H—S72491

HUILE POUR BRULEURS

HUILE A CHAUFFAGE pour brûleur. Huile charbon (Kerosene), Gasoline naptha pour poêle, Huile à moteur. **EUG. DESROCHES & FILS, ENRG., 299 DORCHESTER.** Tél.: 4-3018. CR-34H—S70719

CLAVIGRAPHES

CLEMENT & CLEMENT LIMITEE, agents exclusifs de la Compagnie Underwood, **104, COTE DE LA MONTAGNE,** téléphone 2-1422. Location de clavigraphes Underwood, $3.00 par mois ou $7.50 pour 3 mois. Réparation et vente de clavigraphes de toutes marques, aussi rubans, papier carbone et fournitures de bureau. AR-Clav.-R—S70833

CLAVIGRAPHES toutes sortes à louer, $3.00 par mois ou 3 mois pour $7.50. **GERALD MARTINEAU, 93, ST-PIERRE,** Québec. Tél. : 2-2890. SR-ClavR—S71281

COMMERCE A VENDRE

EPICERIE à vendre bon marché, cause maladie. Située **2 MARIE-LOUISE,** Québec. CIX-36—R94565

TRES BON POSTE d'épicerie licencié à vendre ou à louer, avec ou sans ameublement, situé coin de rues, grande cave, hangar, conviendrait aussi pour tout autre genre de commerce, loyer très raisonnable. **TEL.: 3-1961 ou 3-2989.** SSSA-36—S72159

A VENDRE boucherie au complet, avec maison deux logements. Aussi petite ferme 1 x 12 arpents, organisée pour faire élevage du renard ou volaille. S'adresser **L. SIMARD, BAIE ST-PAUL ou 520, 3e AVENUE, Québec.** Tél.: 2-1341. HLA-36—S70266

• COMMERCE • PROFESSIONS • METIERS — LE GUIDE — DU SERVICE que vous DESIREZ chaque jour !

BICYCLES

15 BICYCLES neufs à vendre, échangeons vieux bicycles, pneus de bicycle à louer. **TELEPHONE :** 4-2900. AR-Bicycles—S72256

CHIRURGIENS-DENTISTES

Dr LEONCE LESSARD, chirurgien-dentiste, ex-interne du Forsyth Dental Infirmery, Boston, E.-U. Anesthésie au gaz. Bureau, 207, **3e AVENUE, LIMOILOU.** Tél. 4-3312. Résidence: 2-4935. Fermé tous les jeudis soir. CBX-CDH—R90152

Dr DONAT ROY, "Dentiste", chirurgien dentiste. Anesthésie au gaz, heures bureau, à 9 h. à midi et 2h. à 6 p.m. 173, **3e AVENUE, LIMOILOU,** téléphone : 4-1252, rés.: 8202. HCR-C.D.H.—S72091

MATELAS

LOUIS ROUSSEAU
Matelas neuf, réparation de sommier et matelas. Réparations de meubles.
486, 3ième AVENUE. Tél.: 4-1480
14août-1an-C.D.H.—R87497

Matelas Frontenac — Tél. : 5347
FRONTENAC MATTRESS, ENRG., manufacturier matelas à ressorts, crin, laine échiffée, lit plume. Réparations sommiers. Rembourrage meubles. Attention spéciale aux communautés. **15 RUE BOISSEAU,** tél. : 5347. **ULRIC POULIOT,** prop. SSSA-CDHC-S70543-C

Royal Mattress Company
NOUS SPECIALISONS dans la réparation de tous genres de chesterfield, divan studio et matelas. Prix modérés, satisfaction garantie, attention spéciale aux appels téléphoniques. S'adresser **167 AVE RENAUD,** Tél.: 2-3894. HRR-C.D.H.—S72265

LINGERIE DE SECONDE MAIN

Catalogue Gratis
Spécialisons dans linge neuf, usagé, gros et détail. Marchands, Jobbers, Colporteurs, écrivez maintenant pour Catalogue rempli de prix plus bas que bon marché. Une commande vous convaincra de la haute qualité de notre marchandise et de nos bas prix. Adressez bien vos lettres à la **COMPAGNIE ASSH. 30 ST-JOSEPH,** Québec. 12mai-1an-C.D.H.C.—R79751-E

CATALOGUE 1943 GRATIS sur demande contenant prix défiant toute compétition, linge neuf et seconde main. Spécialisons commande par malle. **QUEBEC NEW & SECOND HAND JOBBING, 44½ RUE ST-JOSEPH,** Québec. ER-CDHC-S71037-C

2000 ROBES à 0.25
CES ROBES SONT EN PARFAITE CONDITION. Centaines d'occasions en lingerie neuve ou usagée et **GROS-DETAIL.** Catalogue "GRATIS". **MAGASIN D'OCCASIONS GENERALES, 1102, RUE ST-VALLIER,** Québec. HR-C.D.H.—S70784

Cultivateurs -- Attention
Nous avons le plus gros stock de lingeries neuves et usagées. Demandez catalogue pour explication.

MAGASIN DE LINGERIE USAGEE
1D STE-THERESE, Québec.
(Face au marché St-Pierre)
HR-C.D.H.—S70785

Quel que soit l'article que vous ayez à vendre il y aura toujours des acheteurs si vous avez l'heureuse idée de publier une petite annonce qui est lue chaque soir dans tous les foyers de Québec.

LINGERIE DE SECONDE MAIN

Montreal Jobbing
21 ST-JOSEPH
QUEBEC

Adressez-vous directement au plus gros Jobber du Canada pour votre marchandise neuve, usagée. Gros, détail. Garantissons 5 étages, 2 entrepôt et magasin remplis à capacité. Stock de toute dernière nouveauté. Venez, rendez-vous compte par vous-même. Demandez catalogue gratis. IR-C.D.R.—S71229

MEDECINS- CHIRURGIENS

DOCTEUR CHARLES RINFRET, voies génito-urinaires, médecine générale, petite chirurgie. Traitement électrique. Maladies vénériennes. **59 ST-JOSEPH,** appt. 101, Québec. Heures du bureau, 10 à 11 heures a.m. et 2 à 4 heures p.m. Le soir, 7 à 8 heures. **TEL.:** 4-1061. NR-C.D.R.—S71419

NETTOYEUR-TEINTURIERS

TEINTURERIE DORCHESTER
— Nettoyeur Teinturier Expert —

Offre son nettoyage teint clair parfait en plus procédé de stérilisation 100% efficace, prix populaire. Robes unies, complet, paletot printemps nettoyés $1.00. Teinture pour deuil dans 24 heures, suivant réception. **116-120 DORCHESTER,** Québec. Téléphone 4-2484. CHHX-C.D.H.—R99456

"P. FERLAND INC."
TEINTURIER NETTOYEUR ... EXPERT. Le passé de la Maison P. Ferland est votre GARANTIE d'une entière satisfaction. Pourquoi courir les risques d'un nettoyage "BON MARCHE" (seconde qualité), quand vous pouvez obtenir le meilleur à des prix tout à fait raisonnables ? **P. FERLAND INC.,** nettoyeur licencié **SANITONE, 155 - 157 RUE DU PONT,** tél.: 4-3531. HBR-CDHC—S72473-C

LA TEINTURERIE FRANCAISE LTEE — Pressage, nettoyage. Spécialité teinture de tous genres. Département spécial pour commandes de la campagne. Sollicitons commande d'essai. **565, ST-JEAN,** Québec. Tél.: 4-4686. OOX-C.D.R.—R87065

NOTAIRES

TASCHEREAU & TASCHEREAU, notaires, 71 St-Pierre, Québec. Argent à prêter sur hypothèque et autres garanties. Administration de succession. Organisation de compagnie à fonds social. 1.n.e.-C.L.S.—88741

REPARATION DE MEUBLES

REMBOURRAGE MEUBLES 5347 — Chesterfield, divans, studios, meubles antiques, rembourrage général et réparations de toutes sortes. Ouvrage garanti. **ULRIC POULIOT, prop., 15 RUE BOISSEAU,** tél.: 5347. SSSA-C.D.H.—S70555

SALON DE COIFFURES

SALON LIDO
Coiffures de tous genres
84, Dorchester Tél.: 9404
LR-C.D.H.—S70967

SALON ALMA — Spécial, permanents garantis $1.50. Aussi autres permanents et coiffures de tous genres. Si vous désirez satisfaction, venez nous voir, **111 ST-JOSEPH,** tél.: 4-3013 HAHX-C.D.R.—S70194

SALON IVOIRE — Permanent de tous genres, ainsi que coiffure. **112 RUE ST-JOSEPH,** tél. : 2-8378. **Mlle BELANGER,** prop 5mars-AR-C.D.H.—S70845

SALON PAULETTE — Ond. permanentes 1.50 à 5.00. Assortiment complet, Robes, chapeaux, bas et lingerie pour dames. Aussi Produits Mireille, à vendre. **389 ST-JOSEPH.** Tél.: 4-2754. CLR-C.D.H.—S71671

Salon Marg. Thivierge
PERMANENT Brush Cut". — Nouvelle coupe Brush cut, cheveux courts ou longs. Permanent à l'huile. **90 RUE DE L'EGLISE,** tél.: 2-8060. SR-C.D.H.—S71318

SALON VANITE
Coiffure de tous genres. Mlle Marcelle Gosselin, Mlle Annette Chaine, prop., **94 DE LA COURONNE,** coin du Roi, téléphone 2-4100 RCX-C.D.H.—R97061

SALON JEANNOT
C. LEMIEUX, prop.
Permanent sans fils, $1.50 et plus.
66, Ste-Marguerite — Tél.: 4-1052
18juil-1an-C.D.R.—R85538

Salon Louisa
CONFIEZ le soin de votre coiffure à des coiffeuses expertes. Permanents de tous genre. Apprenties coiffeuses demandées de moins de 16 ans. **31 SIGNAI,** coin Hermine, tél.: 8283. SSSA-C.D.H.—S71511-C

TABAC EN FEUILLES

RENE ST-JEAN
SPECIALITE: TABAC EN FEUILLES
GROS et DETAIL
127½ DE LA COURONNE, QUEBEC.
7avril-12mois-C.D.R.—R76067

TAILLEURS

TAILLEUR EXPERT — Messieurs. Réparations générales. Pressage, nettoyage habits, paletots retournés boutonnières. Ouvert soir. **J-L DESROCHES, 88, 1-4 DORCHESTER.** IR-C.D.H.—S71243

COMMERCE A VENDRE

A VENDRE bon marché, cause maladie, moulin à scier billots, machine à bardeaux, planeur, embouveteur, scie à ruban 6 pces de largeur pour refendre le bois de sciage, moulange pour moudre le grain, 2 pouvoirs, un à vapeur, 65 forces, l'autre à eau 45 forces, 350 mille pieds de bois à scier cette année et 900 toises de bardeaux, 40 arpents terre en culture, bâtisse située à Ste-Françoise, 2 milles de Fortierville, près chemin de fer. **ANDRE LAQUERRE, Fortierville, Co. Lotb.** CR-36—S72233

COTTAGES A VENDRE

COTTAGE 1½ ETAGE, solage ciment, 2 logements libres 1er mai, 5 et 4 chambres, 13,500 pds superficie terrain, boutique 20 x 40, jardin. **GERARD-R. VILLENEUVE,** 23ième Rue, Gros-Pin. HIA-39—S72034

DIVERS A VENDRE

500 RUGS TAPIS de seconde main, différentes grandeurs et couleurs. Aussi éviers et lavabos de seconde main. S'adresser **PROVINCIAL JOBBING, 37 à 43 RUE ST-PIERRE,** Québec. CLR-43R-S71641-C

TOUR A BOIS, scie ronde et scie à découper le tout sur cadre d'acier. Prix raisonnable. S'adresser **J. - ALBERT VOYER, 188 DU PONT,** tél.: 2-7493. CLA-43H—S71810

BIJOUTERIE à 25% d'escompte, montres, jones, bagues, etc. Montez et épargnez. S'adresser : 275, **ST-JOSEPH,** appartement No 1. HAR-43R—S72178

NOUS ECHANGEONS les romans et magazines. Aussi nous achetons romans, magazines usagés. **J.-A. BRETON, 32 COTE D'ABRAHAM,** Québec. IIX-43R—S89529

PERMANENT CHEZ SOI

Sans machines chaleur ou électricité. Si simple qu'un enfant peu l'appliquer — Garanti ne pas contenir d'ingrédients dommageables, dure aussi long temps qu'au cun autre permanent, transformer vos cheveux en belles boucles naturelles. Expédié par malle, $1.04 seulement. Ecrivez Casier 144, Haute-Ville, Québec.

136-AR-43R—R98866

Gratis
Montre pour Dames ou Messieurs, et plus de 100 Primes à votre choix. DEMANDEZ NOTRE NOUVEAU CATALOGUE. Pour la vente de quelques bouteilles de parfum Vienna de 5c à 20c. Nécessaire de vente fourni gratuitement. Cadeau de promptitude.

LONDON PREMIUM CO.
1-B, HERMINE ST. QUEBEC
135-SL-43H—S72148

DIVERS A VENDRE

PRESSE à poser boutons-pression (snaps) sur gants et oeillets-chaussures, mue par le pied, accessoires, support fer forgé pendre au mur, presque neuve. Ecrire **CASIER 839 LE SOLEIL** HR-43—S72368

BEAU CHOIX divan studio couverture en reps de couleurs attrayantes, Chesterfields, couchettes, sommiers, matelas ressorts, prélarts, carpettes congoleum, etc. **VEZINA & FILION, ENR., 227, 3ème AVENUE,** Tél.: 4-2300. HR-43H—S72406

CORBILLARDS A VENDRE
NOIR, très belle apparence, parfait ordre, vitrage bombé, set d'urnes noir et blanc, rideaux. Coûtant $4,000, pesanteur 1,000 lbs, $1,100 comptant. Corbillard blanc pour bébés, pesanteur 500-600 lbs, prix $400. Tous deux avec pneus caoutchouc. Visible entrepôts **J. BOUCHARD & FILS, 54, 5ème RUE, Limoilou.** Cette vente de corbillard n'affecte pas notre ligne. OR-43—S72282

20 LIVRES SUCRE pour $0.75
Menageres, qui êtes à court de sucre pour vos pâtisseries, gâteaux, thé, café, etc., évitez le rationnement en employant notre substitut de sucre (400 fois plus sucré). Une bouteille vaut 20 livres de sucre. Produit garanti. Emballage soigné. Frais de poste et taxe compris. 1 bouteille $0.75; 6 bouteilles $4.25, 12 bouteilles $8.00. Adressez vos commandes avec bon ou mandat de poste à **LES BONS PRODUITS, C.P. 1351, QUEBEC.** SR-43—S71320

Pourquoi des cheveux gris
DISPARAITRONT en prenant des VITA-MINES. Pas de teinture. Traitement scientifique éprouvé, bon dans plus de huit cas sur dix. Vos cheveux poussent à leur couleur naturelle. Essayez traitement de 50 jours, mallé sur réception de $1.95 plus taxe (08c). **CASIER 682 HAUTE-VILLE,** Québec, Que. 136-CBL-43R—S71954

EQUIPEMENT, ACCESSOIRES
DU RESTAURANT BUFFET BLANC à vendre. Le tout en bloc ou en partie. Accepterait automobiles en échange. S'adresser **ROBERT POULIOT, 5113, ou 33 DE LA COURONNE.** CLR-43H—S71669-C

Je suis acheteur
DE RADIOS, instruments de musique, machine à écrire, moulin à coudre, kodak, lunette d'approche, argenterie, bijouterie, capots de chat, habit, paletot. Payons plus haut prix. **TELEPHONE:** 4-1431. HRR-43H—S72263

A vendre
TABLETTES DE MAGASIN, comptoir en chêne, convenable pour épicerie ou magasin à café. Aussi deux caisses enregistreuses, petite balance. **9 RUE BUADE.** HR-43—S71868

Ameublement
DE MAGASIN pour marchand de marchandises sèches, vitres de murs obliques, 5 rayons de 12 pds x 7 pds fini bois naturel. **194 AVENUE DES ERABLES,** tél.: 3-4217. HHR-43R—S72144

GRATIS PARFUM
MYSTERIEUX

25 sous en argent, vous recevrez bouteille de parfum, valeur 75 sous, fascinant, qui aidera à faire des amis, garder les vôtres. Ecrire casier **682 Haute-Ville, Québec.** 135-HER-43R—S70461

ELEVES DEMANDES

Institut J. Thomas
25 ST-STANISLAS. Tél.: 2-7490. Anglais, français, sténographie, clavigraphe, télégraphie, comptabilité, cours commercial anglais ou bilingue, baccalauréat, tous les examens de la province. Cours d'été. 1août-1an-46R—R86556

NOUVELLE METHODE — Anglais par correspondance. Succès garanti par écrit en deux mois. Pour détails, adresser: **S.-A. F. FORTIER,** Dépt 1, St-Ubald, Co. Portneuf. NR-46—S71349

ANGLAIS pratique, conversation, enseigné privément ou en petits groupes par professeur d'expérience. Aussi français et arithmétique. Prix raisonnable. Méthode rapide. Jour ou soir. S'adresser **J. LEBLANC, 34 COUILLARD,** (près Livernois), tél.: 4-4988. CRA-46—S71541

ENLEVEMENT DE NEIGE

Charroyage de neige
ENLEVEMENT DE NEIGE en tout endroit, cours, etc. Piquage de trottoirs et rues, enlèvement de glace. S'adresser **G. GAGNE, 267A de la CANARDIERE,** tél.: 2-3416. ER-Enlèvement-H-S71050

Charroyage de neige
NOUS CHARROYONS NEIGE dans les cours et tous autres endroits, piquetage de trottoirs et de rues, enlèvement de glace, etc. S'adresser **QUEBEC GENERAL TRANSPORT 454 ARAGO,** tél.: 2-0760. LR-CharroyageH—S70968

FEMMES, FILLES, DEMANDEES

REPRESENTANTES "AVON" demandées durant les heures de loisir, pour Lévis. Ecrire **Mlle J.-A. GOSSELIN,** gérante de district, **181, 10e RUE, QUEBEC,** tél. : 3-0841. SSSA-53—S72483

FILLES DEMANDEES

Les annonces que publie sous cette rubrique "Le Soleil" sont sujettes aux conditions suivantes établies par arrêté ministériel :

"Aucune demande ne sera considérée de la part de personnes à l'emploi de toute firme, corporation ou autre employeur occupées à la production de munitions, outillage ou fournitures de guerre pour les forces armées, à moins que ces employés n'aient actuellement de l'ouvrage dans leur occupation ou leur métier ordinaire."

En répondant aux annonces de cette colonne, veuillez ne pas inclure de recommandations originales, mais bien envoyer des copies.

CUISINIERE D'EXPERIENCE demandée pour hôtel, bon salaire à personne compétente. S'adresser au bureau du **SERVICE SELECTIF, à CHANDLER, Qué.** LR-57—S72106

FILLES DEMANDEES

COUTURIERE DEMANDEE avec expérience pour magasin de confection pour dames. S'adresser personnellement au **SERVICE SELECTIF NATIONAL, 15 DE LA COURONNE,** Québec. No 100-F. HR-57—S72131

VENDEUSES DEMANDEES avec expérience pour confection pour dames. S'adresser personnellement au **SERVICE SELECTIF NATIONAL, 15 DE LA COURONNE, QUEBEC.** No. 99-F. AR-57—S72130

COUTURIERES DEMANDEES, tisseuses ou sachant faire boutonnière à la main et réparations générales chez un tailleur. S'adresser : **SERVICE SELECTIF NATIONAL, 15 rue DE LA COURONNE,** Québec. No 104-F. CR-57—R72245

ON DEMANDE STENOGRAPHE bilingue possédant expérience, sachant l'anglais particulièrement, pour compagnie sur rive nord du golfe Saint-Laurent. S'adresser **SERVICE SELECTIF NATIONAL, 15 RUE DE LA COURONNE,** Québec, No 103-F. HIA-57—S72275

ON DEMANDE des laveuses de vaisselle. Salaire satisfaisant, travail convenable. S'adresser **SERVICE SELECTIF NATIONAL, 15 DE LA COURONNE, Québec, No 106-F.** SSSA-57—S72414

Coiffeuse demandée
EMPLOI IMMEDIAT et permanent pour bonne coiffeuse d'expérience. Salaire très avantageux. S'adresser personnellement, **SERVICE SELECTIF NATIONAL, 15 DE LA COURONNE, Québec, No 88F** SR-47—S71511

Cuisinière
EXPERIMENTEE DEMANDEE pour hôtel. Egalement une fille de table, possédant de l'expérience et ayant bonne apparence. Bon salaire pour personnes qualifiées. S'adresser au **BUREAU DU SERVICE SELECTIF, 41, RUE FRASER, LEVIS, P.Q.** OR-57—S71183

Presseuses demandées
TEINTURERIE — On demande des presseuses pour robes et presseuses de doublures. S'adresser personnellement **SERVICE SELECTIF NATIONAL, 15 DE LA COURONNE,** Québec. No 102-F. HIA-57H—S72261

FOURRURES

MANTEAU beige garni renard. Boléro renard brun à vendre bon marché. Informations **TEL.:** 3-3138. **196 ST-JEAN.** Appt. 36. 59—S72314

Jos. Robitaille Enr.
ASSORTIMENTS, manteaux, boléros, parures de cou, fourrures manufacturées. Garnitures collets manteaux drap. Réparation, entrepsonge, repassage, teinture. Manteaux faits sur mesures. **108 RUE RICHELIEU,** Québec. Tél.: 2-3288. HCR-59R—S72072

HOMMES DEMANDES

Les annonces que publie sous cette rubrique "Le Soleil" sont sujettes aux conditions suivante établies par arrêté ministériel :

"Aucune demande ne sera considérée de la part de personnes à l'emploi de toute firme, corporation ou autre employeur occupées à la production de munitions, outillage ou fournitures de guerre pour les forces armées, à moins que ces employés n'aient actuellement de l'ouvrage dans leur occupation ou leur métier ordinaire."

En répondant aux annonces de cette colonne, veuillez ne pas inclure de recommandations originales, mais bien envoyer des copies.

HOMMES D'INDUSTRIES DE GUERRE
DES GROS PLANS d'industries de guerre demandent constamment des soudeurs et machinistes. Pourquoi ne venez-vous pas apprendre un de ces métiers et vous placer à gros salaire? Nous vous enseignerons en quelques semaines, à bon marché. Cours : jour, soir. Demandez notre prospectus gratis. **L'ECOLE DE SOUDURE ET MACHINISTE "MELOCHE" No 2, 4e RUE,** Québec. CLR-65H—S71673

INSTRUMENTS DE MUSIQUE

ACHETONS petit radio, saxophone alto, ténor, clarinette, petite et grosse caisses, cornet, trombone, basse à cordes, violons, etc. S'adresser **ST-CYR & FRERES, 79 RUE ST-JOSEPH, Québec.** ER-72H—S71041

MACHINERIES A VENDRE

BON POUR nettoyeur-teinturier, à vendre un tumbler, un distiller, clear-fire, un extracteur, une bouilloire (locomotive) 25 H. P., stoker Iron Master, pompe automatique. S'adresser **21 AVE LEVIS,** Telephone : 8905. HR-75R—S72367

MAGASINS A LOUER

RUE ST-JOSEPH No 68 — Magasin à louer, occupé présentement par magasin de chaussure. Possession immédiate si désiré. S'adresser **70 RUE ST-JOSEPH,** tél.: 4-3015 BR-76H—S71115

MAGASIN A LOUER, chauffé, environ 600 pds de plancher, avec 2ième étage comme réserve situé Blvd. Charest, centre des affaires. **TEL.: 3-0590 ou 3-5492.** IR-76H—S71242

A LOUER — Magasin neuf 18 x 53 pds, **1 RUE ST-JOSEPH.** Occupation immédiate, prix modéré, conviendrait pour bureau. **TEL.: 4-2408.** HIA-76R—S72074

MAGASINS A LOUER

BLVD CHAREST, voisin nouveau magasin Woolworth, magasin très moderne et 2 bureaux chauffés, pouvant être occupés immédiatement. Informations **GEO. PAQUET,** courtier en immeubles, **351 BLVD. CHAREST,** tél.: 4-4221. SSSA-76R—S72122

199 ST-JEAN, coin St-Eustache, magasin à louer, possession immédiate. **TELEPHONE:** 4-2961, entre 9 hres 30 a.m. et 6 hres p.m. ACA-76R—S72176

MAGASINS A LOUER
49, rue St-Jean
109, rue St-Jean
THE ROYAL TRUST COMPANY
65, rue Ste-Anne Tél.: 2-4031
ACA-76R—S72171

MAISONS A VENDRE

20 MAISONS NEUVES, prix défiant toute compétition, situées Avenue Marguerite-Bourgeoys, entre Saint-Cyrille et Chemin Gomin, à Sillery. Financées avec plan fédéral du logement. **EUG. CHALIFOUR, 3 AVE PLOERMEL.** Tél. : 8038. ACA-80R—S70625

ST-PASCAL BAYLON — Propriété à vendre, 2 logements et garage chauffés. Coin de rues. **M. BLEAU 154 MAUFILS,** tél.: 4-0862. SSSA-80—S70581

PROPRIETE A VENDRE, rue Aberdeen, 3 logements de 6 pièces. S'adresser à **C.-E. MIGNER,** tél.: 2-3130. BR-80R—S71118

MAISON NEUVE, 5 logements, 5 pièces, chambre bain, magnifique vue sur fleuve. Près rue Fraser, Lévis, 5 minutes de traverse, occasion exceptionnelle. Ecrire **BOITE POSTALE 23, LEVIS.** BR-80—S71099

AVENUE DES BERNIERES No 70, en face du parc des Champs de Bataille. Maison brique solide, 2 logements, 7 et 10 appartements, 3 chambres de bain, garage chauffé, pour 2 chars. Prix $14,500, $5,500 comptant, balance terme facile. **FERDINAND GUILMETTE, 33 DE LA COURONNE,** tél.: 5115. NR-80H—S71432

A LEVIS — Vendra à prix d'occasion, propriétés situées rue Commerciale, côté nord, donnant sur le fleuve, point de vue unique, comprenant 8 logements, construction de pierre et brique solide. Aucune offre raisonnable ne sera refusée. Pour plus d'informations s'adresser **GEO. PAQUET,** courtier en immeubles, **351 BLVD CHAREST,** tél.: 4-4221. CBR-80R—S71804

GRANDE MAISON, 30 chambres, chauffage Buckwheat, bonne tuyauterie, bonne couverture, dégagée sur les 4 côtés. Prix $6,590.00. Occasion exceptionnelle. **P.-F. LALIBERTE, 243 ST-CYRILLE,** tél.: 8281. HCR-80R—S72069

MAISON A VENDRE — Limoilou, 5ième Rue, maison 3 logements 6 pièces plus chambre bain, grande cour, belle apparence, couverture, galeries neuves art moderne. Logement disponible. S'adresser 36, **4ème AVENUE** Limoilou. HIA-80—S72050

ST-JEAN-BAPTISTE, libre 1er mai, maison 3 logements, solage en pierre, carré brique solide, bonne plomberie, bonne couverture, cour avec entrée. **P.-F. LALIBERTE, 243, ST-CYRILLE,** tél.: 8281. HCR-80R—S72071

MAISON A VENDRE, magnifique résidence d'été, beau cite, habitable l'hiver, très bonne occasion pour prompt acheteur. **44 COTE DE L'EGLISE, STE-FOY.** HIA-80—S72097

RUE ST-PATRICE 4 logements $7,000.00 ; Maison de chambres : rue des Remparts, rue Ste-Angèle, Avenue Ste-Geneviève. **JULIEN COTE, 72 DE L'EGLISE,** tél.: 4-1657, rés. : 3-4388. BR-80R—S71117

CHEMIN ST-LOUIS — Coin Murray, superbe maison brique, 12 pièces, ensoleillée, terrain amélioré 120 x 150, garage double. Libre mai. Sacrifiera 50% prix de construction.
AVE CALIXA LAVALLEE — près St-Cyrille, construction neuve, 5 logements modernes, bien loués. Revenu $3,600. Placement sûr.
RUE ST-VALLIER — Maison brique pressée, 2 magasins, 1 logement, grande cour, cave, entrepot, 3 garages très bon état, comptant requis $5,000. Revenu 10% net. Je recommande tout spécialement ces valeurs. **CHARLES RONDEAU,** tél.: 3-3033 — 5216. HIA-80R—S72093

RUE LAPORTE. Construction de pierre, en parfaite condition, sous tous rapports, 12 pièces, avec lavabo dans chaque chambre, en plus chambre bain sur chaque étage. Positivement aucune chambre noire, très grand terrain. **L.-P.-R. THIBODEAU, 335 Blvd. CHAREST,** tél.: 3-5322 ou 4-2316. SSR-80H—S71997

MAISON NEUVE A VENDRE, St-François d'Assise, 3 logements de 5 chambres, $40 par logement, prix $9,300, conditions faciles. Prêt 1er juin. **TEL.:** 2-2231. SSSA-80—S72125

MAISON A VENDRE en briques solides; deux logements dont un vacant. **294 rue ST-FRANCOIS.** S'adresser par téléphone : 3-0178. ACA-80—S72169

LIMOILOU — Maison neuve, 2 logements, 5 pièces, libre 1er mai pour acheteur. Construction supérieure, hangars et garage. S'adresser **RAYMOND BELANGER, 335 BLVD. CHAREST,** tél.: 3-5352. CRR-80H—S71607

MAISON A VENDRE située en face Jardin Zoologique, 5 chambres, eau, électricité, possession immédiate. Vente. Conditions avantageuses, **1 ST-MARTIAL,** Tél.: 4-0992. 16-LR-80R—S71906

(Suite à la page 11, 1ère col.)

BRICK BRADFORD
Sur le Trône de Titanie par William Ritt et Clarence Gray

LA COMEDIE HUMAINE
— 7 — (Le livre du mois)

PAR W. SAROYAN
Illustrations de N. Koffer

Helen était belle . . . et très fière. — Mlle Hicks se détourna de Homer. — "Le nez", dit Homer, "est peut-être la partie la plus ridicule du visage humain."

Homer Macauley s'assit dans l'antique salle de classe, troublé par la présence d'une étudiante, nommée Helen Eliot. Il la regardait avec une satisfaction qui allait jusqu'à l'admiration. Sans aucun doute, elle était la plus jolie fille du monde, mais elle était d'un snobisme . . . que Homer refusait naturellement de croire naturel ou permanent. Ce snobisme de Helen Eliot était le plus aigre ennemi de sa vie d'étudiant.

Le professeur, la vieille Mlle Hicks, demanda à Helen de lire. La fillette commença : "Les Assyriens, aux longs nez, à la barbe et aux cheveux abondants, rendirent Ninive très puissante . . ."

Quand Helen eut fini, Mlle Hicks scruta le visage de ses élèves. "Maintenant", dit-elle, "qu'avons-nous appris?"

"Que les nez," répondit Homer ne servent pas seulement à saigner et à souffrir du rhume, mais à garder le record de l'antiquité . . ."

Mlle Hicks se détourna de Homer et dit : "Quelque chose de mieux, s'il vous plait . . . Homer n'a semblé retenir que les nez . . ."

"Mais, n'est-ce pas dans le livre ?" demanda le jeune garçon.

"Peut-être," d'admettre Mlle Hicks, "vous aimeriez faire un discours impromptu sur les nez, M. Macauley . . ."

"Bien", dit Homer. "Le nez est peut-être la partie la plus ridicule du visage humain. Il y a des gens qui parlent plus loin que leur nez, plusieurs s'en servent pour ronfler, d'autres chantent et sifflent du nez. Bien des portes se sont fermées au nez de certaines personnes, et plusieurs appendices nasals ont été pris dans des batteurs à oeufs ou dans des changeurs de disques automatiques. Le but du nez est de sentir ce qu'il y a dans l'air, mais il y a des gens qui s'en servent pour aller sentir chez les autres . . ." Il se tourna et regarda Helen Eliot. "Ces gens," continua-t-il, "tiennent leur nez dirigé vers le ciel comme si c'était le moyen de l'atteindre." Homer reprit son souffle : "La chose la plus importante au sujet des nez, c'est qu'il est pour nous une cause de troubles, de guerres et de ruines pour bien des foyers."

"Vous resterez après la classe, M. Macauley," dit Mlle Hicks, bien qu'elle se fût amusée de ce petit discours où tant d'imagination s'était déployée sur un sujet aussi trivial. "Maintenant que nous savons à quoi nous en tenir sur les nez, quelqu'un peut-il me faire le commentaire de ce qui vient d'être lu ?"

Il n'y eut pas de commentaires . . .

(à suivre)

FLASH GORDON

Sur la planète Mongo

KING de la Gendarmerie Royale

par Zane Grey

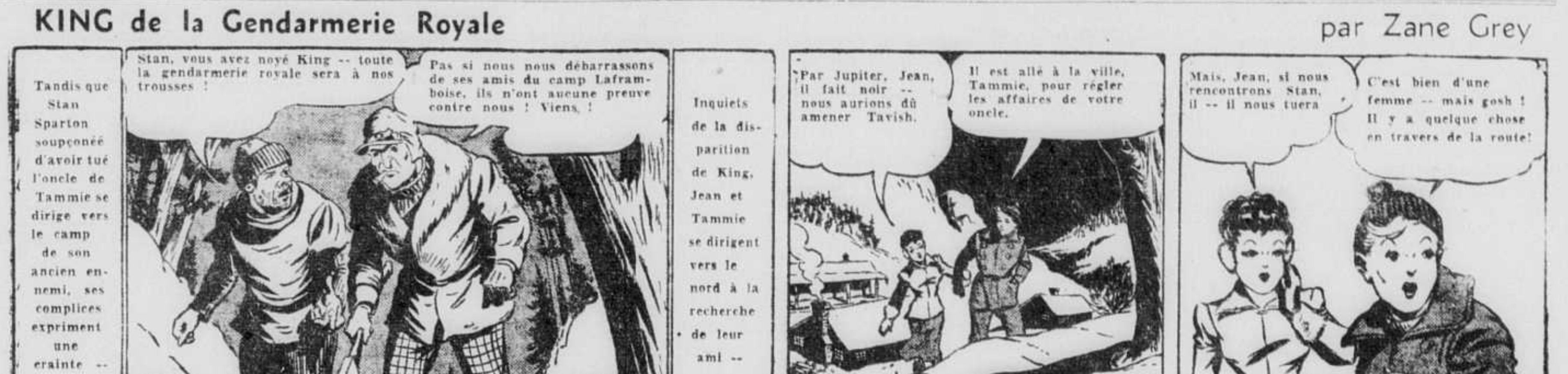

CHARS USAGES

PIECES DE RECHANGE

Accessoires de tous genres

AUTOMOBILES DEMANDEES

JE SUIS ACHETEUR de camions de 1-2 à 5 tonnes. Aussi autos usagés pour argent comptant. **GIROUX MOTORS SALES, 666 AVE ROYALE,** Beauport-Est, tél.: 4-1246. AIX-13H—R89137

JE SERAIS ACHETEUR d'une automobile d'occasion Sedan, 4 portes, en bonne condition pour du comptant. S'adresser entre 6-8 hrs p.m., **110 DUROCHER,** tél.: 3-3216. HIA-13R—S72095

JE SERAIS ACHETEUR deux autos 1940-41-42. Paiera comptant. **WILFRID HOULE CHARNY.** Tél.: 189. HIA-13—S72225

ACHETONS AUTOS

POUR ARGENT COMPTANT

PAUL MAHEUX

597, Blvd Charest. Tél.: 3-4167
SR-13H—S71315

Il n'y a pas d'occasion qui ne trouve sa place dans les petites annonces du "SOLEIL". Il n'y a pas de gens qui en aient fait usage et qui n'aient obtenu des résultats satisfaisants.

ACCESSOIRES D'AUTOMOBILES

DORCHESTER AUTO PARTS Regd. (Alex. Thibaudeau, prop.) Pièces neuves, usagées, pneus, vitres, agent muffler, batteries neuves, 11 plaques $4.50, 13 plaques $5.50, radiateur neuf, brake-lining posé sur bande, Anti-Freeze, chaufferette. **TEL.** : 2-2898, 297 **DORCHESTER.** CBSX—R92393

PIECES NEUVES et usagées, toutes marques de chars, pneus, batteries, réparations de chars. Réparations et posage ressorts. **ABATTOIR D'AUTOS ST-ROCH, 14 ST-ROCH,** tél.: 6541. HRR-Auto-H—S72266

AVIS

Veuillez noter notre nouvelle adresse

33 Blvd Charest

Notre département de pièces et d'accessoires fonctionne comme auparavant.

MORISSET AUTOMOBILES Enr.

33, Boul. Charest

Dodge & De Soto Tél.: 7158
CIR-12H—S71940

Chevrolet coach	1939
Oldsmobile sedan	1937
Chrysler coupé 6 cyl. Pick up	1936

PAUL MAHEUX

597 Blvd Charest. Tél.: 3-4167. SR-12H—S71314

Achetons - Vendons - Echangeons

AUTOS de $150 à $1500. Spécial Packard 7 pass. 1940, pneus 6 plis, comme neuf. Experts mécaniciens et débosseurs. **CANADIAN AUTO CORP., 25 DE LA COURONNE.** Tél.: 5114. NR-12H—S71431

PACKARD SEDAN, 5 passagers, 8 cylindres, 5 caoutchoucs neufs, 34,000 milles. S'adresser **PAUL MAHEUX, 597 BLVD. CHAREST,** tel.: 3-4167. HR-12H—S72341

PLYMOUTH COACH 1935, en ordre, 5 bons pneus, à vendre $250.00, **382 DE LA SALLE,** de 6-8 hrs. le soir où tout le dimanche. SSSA-12—S72306

CAMIONNEURS ATTENTION, 2 Chevrolet $2\frac{1}{2}$ tonnes, 1941, Ford 3 tonnes 1940, Fargo 2 et 3 tonnes, 38-39-41, Dodge 38-40, G.M.C., International et Reo. Dompeuses neuves et usagées. **GIROUX MOTORS SALES, 666 AVE ROPALE,** Beauport-Est. AIX-12H—S89138

PACKARD à vendre, modèle 1936, en parfaite condition, bons pneus, prix ridicule. S'adresser **M. RENAUD,** garage St-Roch, **269 ST-FRANCOIS.** HIA-12—S72102

WILLYS SEDAN 40, Austin Coach 1940. Motocyclettes Indian, etc. **RODRIGUE OSTIGUY, 181 DU PONT,** tél.: 2-6577. CLR-12H—S71672

A VENDRE: Magnifique automobile "Lincoln", sept passagers, huit cylindres (limousine), pneus et moteur neufs, tout en parfait état. S'adresser à **53 BLVD. CHAREST,** Tél.: 7171. 461-HIA-12R—S72173

PLYMOUTH 1935, 5 bons pneus, engin en parfaite condition. **TEL.**: 5967. HIA-12—S72290

SERVANTES DEMANDEES

BONNE DEMANDEE, références exigées. **MME J.-E. MORIN, 253 CHEMIN ST-LOUIS.** ACA-104—S72170-C

SERVANTE DEMANDEE pour ouvrage général. Sachant faire cuisine. Bonnes références. **Mme EUG. DESRIVIERES, 41 STE-URSULE.** Tél. : 2-3350. HIA-104—S72241

FILLE GENERALE demandée, famille 3 personnes, **120 BELVEDERE,** tél.: 3-1424. SSSA-104—S72302

BONNE DEMANDEE sachant faire la cuisine, lavage en dehors, pas d'enfant. Très bon salaire. S'adresser **10 AVE MONCTON,** tél.: 3-3684. HR-104—S72412

ON DEMANDE SERVANTE générale, sachant faire cuisine, libre tous les soirs. **130 MONCTON.** HIA-104—S72325

SERVANTE, jeune fille demandée pour ouvrage général dans petite famille. **469, 4eme AVENUE, Limoilou.** HIA-104—S72320

ON DEMANDE SERVANTE pour ouvrage général, famille 4 personnes, gros lavage en dehors. Références exigées. **Mme LEPINAY, 734 ST-CYRILLE.** Tél. : 6552. HR-104—S72300

ON DEMANDE une servante pour service de 8 hres a.m. à 2 hres p.m. Petite famille. S'adresser à **252 RUE D'AIGUILLON, Québec.** SSSA-104—S72431

ON DEMANDE une bonne pour service général, avec bonnes références. Famille avec deux enfants. **TEL.**: 3-2386. SSSA-104—S72476

SERVANTE DEMANDEE, bon salaire. S'adresser **M. GERARD VEZINA,** pharmacien, **1125 ST-VALLIER,** tél.: 3-4993 ou **1310 ST-VALLIER,** tél.: 2-8746. 156-HBA-104—S72488

ON DEMANDE une servante sachant faire la cuisine, références exigées. S'adresser **Mme AIME DERY, 40 AVE DES BERNIERES.** AR-104—S72490

JEUNE FILLE pour petite famille, pas de cuisine, gros lavage en dehors, bon salaire, **M. H. GINGRAS, 24 COTE STE-CLAIRE, St-Jean-Baptiste.** Tél.: 3-5939. 13-ACA-104—S72472

SERVANTE DEMANDEE pour service général, dans famille 3 grandes personnes, salaire $30 par mois pour personne d'expérience. Bonnes références. **175 DES ERABLES,** tél.: 6592. AR-104—S72480

SERVANTE DEMANDEE. S'adresser **M. J. BOUCHARD, 71, 5ème RUE, Limoilou.** AR-104—S72504

ON DEMANDE UNE PERSONNE pour faire léger ouvrage en échange de chambre et pension. S'adresser le soir **253 FRASER.** ACA-104—S72492

Etes-vous à la recherche d'un domestique, une aide quelconque ou voulez-vous vous-même obtenir une situation : confiez aux petites annonces du "SOLEIL" votre message, il sera rapporté dans des milliers de foyers chaque jour

TERRAINS A VENDRE

TERRAIN A VENDRE à très bon marché. **21 Blvd LANGELIER,** tél.: 3-2362. HIA-106—S72434

TERRES A VENDRE

GRANDE FERME côté nord chemin Petite-Rivière, deux granges, remise à voitures, petite écurie. Prix raisonnable. S'adresser en personne non par lettre, **Mme Robt Wright, 170 AVENUE DES ERABLES, Québec.** HRR-108R—S72271

TERRES DEMANDEES

TERRES DEMANDEES—Capital de $50,000 à placer sur des terres. Ecrire tous les détails: grandeur, culture, terre à bois, etc., à **CASIER 727,** Le Soleil, Québec. CR-109R—S70704

(Suite de la page 10)

MAISONS A VENDRE

BEAUPORTVILLE — Propriété centre Beauport, 8 chambres plus chambre bain, parterre, gazon, arbres fleurs, garage, hangar, grand jardin, arrêt d'autobus. **R. GIROUX, 355 AVE ROYALE, Beauport.** HBR-80—S72327

MAISON A VENDRE — 2 logements, logement neuf y compris grande cave, hangar, 1 arpent terre carré, beau site, 1-4 d'heure de l'autobus. **M. HENRI BEAUDOIN R. R. No 1, BEAUPORT.** SSSA-80—S72299

163-7 RUE BOUFFARD, angle Morin, 3 logements, bon ordre. Prix moindre que l'estimation municipale. Conditions faciles. **DE LA BRUERE FORTIER, notaire, 37 DE LA COURONNE,** tél.: 3-0755. 135-CIL-80H—S71998

Propriétés à vendre

162 CREMAZIE, magasin et 2 logements, plus chambre de bain, revenus $1,560.
AVE BOURLAMAQUE, un logement de 4 appartements et chambre de bain, libre pour le 1er mai, pour acheteur sérieux seulement.
15 CANDIAC rue suivante de l'Ave Bourlamaque, 1er étage magasin, plus deux appartements, au second quatre appartements plus chambre de bain, possession immédiat, $3,000 comptant, balance à terme.
31 AVE LAMONTAGNE, St-Frs d'Assise, petite maison, plus deux terrains 25 par 80 pieds, coin de rues, prix demandée $2,000 comptant. S'adresser **ROSAIRE DROLET, 194 AVE DES ERABLES,** tél.: 3-4217. HHR-80R—S72145

109 Ave Murray

MAISON SEMI-DETACHEE de 10 chambres plus 2 chambres de bain, avec garage. Conditions de paiements avantageuses. Libre pour occupation le premier mai. S'adresser à **C. JOBIN, LIMITEE, 182 LATOURELLE,** tél. : 5338, le soir 6985 ou 3-1701. CR-80R—S72247

DEUX propriétés A VENDRE avec LOGEMENT LIBRE à compter du 1er mai 1943

Situées à 320, Napoléon, coin 181, rue Lafayette, Québec, cinq logements dont un de 7 chambres, premier plancher, libre;
et à 124-126, de la Chapelle, Québec, deux logements dont un de 6 chambres, premier plancher, libre.

CONDITIONS DE PAIEMENT FACILES SOUS FORME DE LOYER.

S'adresser à

La Société de Prêts et Placements de Québec

Téléphone 2-1362. 81, rue St-Pierre.
SR-80R—S71328

MAISONS DEMANDEES

MAISON CHAMBRES demandée. — Demande m'est faite pour l'achat d'ameublement de chambres à lour 12-20 pièces. Partie haute de la ville, avec droit pour bail au moins 1 an. **H.-P. CIMON, IMMEUBLE et ASSURANCE, 2 D'ABRAHAM.** Tél.: 5169. SSSA-81R—S70566

ON DEMANDE A LOUER maison, de préférence détachée, 5 ou 6 pièces, en dehors de la ville, avec bon service autobus. **TELEPHONER** : 3-3814. HIA-81—S72310

Quel que soit l'article que vous ayez à vendre il y aura toujours des acheteurs si vous avez l'heureuse idée de publier une petite annonce qui est lue chaque soir dans tous les foyers de Québec.

MAISONS DE CAMPAGNE A VENDRE

RESIDENCE A VENDRE au lac St-Augustin, côté nord, 5 grandes pièces, 2 terrains 80 x 200 pds. Ecrire **CASIER 826,** Le Soleil. SSSA-82—S72129

CHATEAU D'EAU — Résidence d'été à vendre, 5 pièces, plus chambre bain, eau, électricité. Terrain 100 x 200, cultivable, partie gazon. Autobus à la porte. **TEL.**: 2-1063. 561-HBA-82H—R98559

MALADIES

TRAITEMENT SPECIAL par correspondance. Maladies sexuelles chez l'homme et la femme, règles douloureuses, trop abondantes, ménopause, leucorrhée, impuissance, prostate. **Dr A.-J. COTE, 6851, ST-DENIS Montréa..** CRL-Maladies—S70110

MATERNITES

CLINIQUE ST-JOSEPH, hôpital privé, **1206 ST-VALLIER.** Sécurité, confort des hôpitaux. Direction gardes-malades graduées, 15 années d'expérience. Médecin à votre choix. Discrétion. Avantages religieux. Plaçons bébés, tél.: 3-4055. 1mai-1an-H—R78637

HOPITAL DE LA MISERICORDE. Epreuve du feu, site salubre, confort moderne, maternité 3 catégories, salle commune, chambres semi-privées, chambres privées, internes en permanence, médecin au choix pour malades privés et semi-privés. Sécurité d'hôpital, réactions sérologiques, traitements toutes affections. Avantages religieux. Demandez admission à l'avance. Discrétion assurée. Mère Directrice, 632 Chemin Ste-Foy, Québec. 8août-1an-Maternité-R—R87128

MATERNITE LICENCIE — Etablie depuis 16 ans, médecins au choix de la patiente, repas servis dans la chambre, discrétion, avantages religieux, plaçons bébés, prix réduit pour place demandée d'avance. **10 D'ARTIGNY,** tél.: 2-1966. CAAX-Mat.R—S71416

ON DEMANDE A ACHETER

NOUS ACHETONS des frigidaires usagés pour du comptant. Communiquer **BOURQUE ELECTRIQUE, 4 ST-JEAN, TEL.** : 2-2803. BR-86—S71113

PAYONS PLUS HAUT PRIX pour sacs vides, poches, guenilles, etc. Payons transport, provenant du Lac-St-Jean, Rivière-du-Loup, Rimouski, La Tuque. **QUEBEC SACK SUPPLY, 65, ST-FRANCOIS,** Québec. CAR-86H—S71520

JUMELLES (longue vue) demandées, bon prix vous sera alloué pour vos jumelles. **J.-O. ROGER, 52 SOUS LE FORT, Québec.** SSR-86—S72009

FRIGIDAIRE demandé en bon état, pour comptant. **P.-H. BLAIS, 35 DELIGNY,** tél.: 3-6361. HIA-86—S72031

ON DEMANDE à acheter une machine Goodyear. Aussi une machine à coller les semelles à l'électricité. S'adresser à **P. DAIGLE, 84 ST-VALLIER,** tél. : 2-3767. HIA-86H—S72268

Achetons sacs

VIDES ET POCHES de toutes sortes, guenille, fer, métaux, etc. Payons plus haut prix. **D. ASSH. Co. Enrg., 55 DE LA REINE.** tél.: 4-1921 CLR-86H—S71675

BOUCHERS, RESTAURANTS, HOTELS

AVIS, sommes sur la liste officielle des dépôts pour la "Récupération des Matières Grasses". Payons plus hauts prix. **ALPHONSE MAHEUX,** fabricant de savon. **TEL.**: 8520. HBR-86H—S72494-C

OBJETS PERDUS

MONTRE "MONTROSE CYMA", perdue jeudi après-midi. Si retrouvée rapporter **EPICERIE SYLVAIN, 154 CREMAZIE.** Récompense promise. HIA-87—S72335

SOMME D'ARGENT perdue samedi dans enveloppe portant le nom Gérard Bernier, dans l'autobus, chars, sur rue. Rapporter **209 BOISSEAU ou 6334.** Récompense promise. ACA-87—S72481

BRACELET ANTIQUE fleur Onyx, orange et rouge, monture argent, rue St-François ou Canardière. Récompense. **Mme LEONIDE REID, 137 ST-FRANÇOIS.** ACA-87—S72479

MONTRE EN OR marque Elco, perdu samedi après-midi, de rue Dorchester, St-Joseph, la Couronne, tramway St-François d'Assise. **TEL.**: 3-3149. Récompense. SSSA-87—S72474

ANIMAUX PERDUS

CHIEN DALMATIEN blanc avec taches noires, initiales tatouées F. L. M., dans une oreille, 14W, dans l'autre. Inutile garder chien après avis. Récompense. **TEL.** : jour : 2-5164, soir : 2-3921. HIA-88—S72236

PEINTURES

Peinturage au fusil

DANS PLANS de guerre, manufactures, entrepôts, etc. Grandes surfaces. Avons équipement puissant à haute-compression. Toutes peintures. Travail rapide, propre, sanitaire. Prix modérés. Demandez nos estimés avant l'été. **A. LEPAGE,** contracteur. (Peinture au Fusil), **72 AVE JACQUES-CARTIER,** Québec. Tél.: 2-2207. SSSA-Peinture—S72119

PERSONNELLES

POUR GRANDIR, culture physique, maigrir, améliorer santé, vue, réussir. Envoyez 10c. **LOADSTONE, 166 DEMONTIGNY,** Montréal. CBR-Personnelle—S71797

A VENDRE

SILLERY : vis-à-vis de l'église, maison de 8 pièces, plus salle de bain, brique solide, système de chauffage.
ST-COEUR DE MARIE, près du Parlement, 5 logements 2, 5, 6 et 7 pièces, plus salle de bain.
MAISONS AVEC LOGEMENT disponible pour l'acheteur.
AVE BOUGAINVILLE, 3 logements, 7 et 6 pièces, plus salle de bain.
RUE MAUFILS, 2 logements de 8 pièces plus salle de bain, avec grande boutique attenante.
COIN BROWN et FRASER, 2 logements, 8, 5 pièces, 2 garages, le tout chauffé.
RUE ST-LOUIS: propriété ayant accès sur 2 rues, 4 logements, garage de 4 places, rapportant bons revenus. Logement pour l'acquéreur.

GEO. PAQUET

COURTIER EN IMMEUBLE ET ASSURANCE FEU
351 BLVD CHAREST. TEL.: 4-4221
CER-114R—S71733

4ème AVENUE: Maison à vendre, 3 logements 6 pièces plus chambre bain, en très bon ordre.
11ème RUE: 3 logements 6 pièces plus chambre bain.
ST-JEAN-BAPTISTE: Maison à vendre 2 logements, en bonne condition.
ST-JEAN BAPTISTE: 3 maisons à vendre en bloc, avec très bon arrangement, peu de capital.
ST-FRANÇOIS D'ASSISE: 3 maisons de 2 logements, à très bonnes conditions.
LIMOILOU: Bloc 9 logements. Bonnes conditions.
BLVD BENOIT XV: A vendre, maison 2 logements, libre 1er mai. En bonne condition. Système de chauffage.

Mme H.-W. Godfrey

Courtier en immeuble.
$250\frac{1}{2}$ MARG. BOURGEOIS — Tél.: 4-0981
9 à 1 h. p.m. et 6 à 8 h. p.m.
CLL-114—S71680

Emile Brousseau

IMMEUBLES — ASSURANCES
255 ST-JEAN TEL.: 2-5768

RUE ST-STANISLAS. — Maison 3 logements, très moderne, chambres bain avec douche, planchers durs, système chauffage, revenu $140 par mois.
9e RUE — Limoilou, maison 2 logements, 6-8 chambres plus bain, très propre, garages, logement 8 chambres, libre 1er mai.
RUE NAPOLEON — 2 magnifiques maisons, très propres, 7 logements, 4-6 chambres, grande cour, garages, hangars, très bon placement, revenu annuel $1,560. HR-114R—S72380

Propriétés A VENDRE avec LOGEMENT LIBRE au 1er mai

STE-FOY : Route de l'Eglise, maison seule, 7 pièces, $2800.00 à conditions.
AVE ROUSSEAU : Cottage 8 pièces, moderne.
CHEMIN STE-FOY, ST-SACREMENT : 10 pièces.
RUE MORIN : Deux logements, un de 5 pièces libre, à conditions;
1ère AVENUE: Deux logements, un magasin.
RUE DES REMPARTS: Maison de chambres avec ameublement.
RUE ST-LOUIS: Maison à appartements, gros revenu.
LAC ST-JOSEPH: Joli domaine, pouvant servir comme hôtel ou maison princière, consistant en deux propriétés, formant 14 pièces, 4 foyers, abri à canot, etc. Le tout à prix d'occasion.
COMMERCES : Différents commerces à vendre.
TERRAINS : Sillery, Château-D'Eau, pouvant facilement obtenir permis pour construction, avec facilité d'emprunt.

H. P. CIMON

IMMEUBLES & ASSURANCES
2-6 COTE D'ABRAHAM — TEL.: 5169
CR-114R—S72246

PERSONNELLES

SILHOUETTE svelte avec les tablettes Prescription Ton Ton. Efficaces. Sans drogues nocives. Dans toutes pharmacies.
AR-Pers—S72475

REMEDES

Onguent Turgeon

CONTRE EXCEMA, dartres, rifle, mal de barbe, hémorroïdes, démangeaisons, Galles et maintes autres plaies. Employez cet onguent pour satisfaction complète, $1.00. Par malle, sur réception du montant. **FRANCOIS TURGEON, FONTAINEBLEAU, Co. Wolfe, P.Q.** HHR-Remèdes—S72161

PILULES MATERNELLES

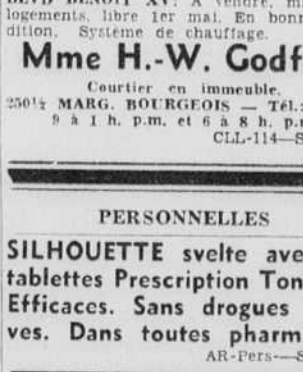

CES PILULES aident augmenter sécrétion du lait, permettant la mère de nourrir son enfant tant qu'elle le veut, sans avoir troubles périodiques.
Pilules maternelles efficaces dans cas dysménorrhée, règles douloureuses, trop fréquentes chez femmes jeunes filles. Composées d'extraits glandes mammaires, etc., ces bonnes pilules favorisent développement du buste et son perfectionnement chez la femme et jeune fille. Demandez à votre médecin de prescrire les 100 Pilules Maternelles ou envoyez $2.00 mandat-poste. Dr **JOS COMTOIS, B P St-Barthélemy, P. Q.** envoyées affranchies 33 jours de traitement. En vente à Montréal, Pharmacie Laurent, 2610 St-Jacques; Québec, Pharmacies Brunet et Livernois. 136-ACA-Rem.—S70553

Pourquoi ne pas échanger votre char pour un modèle plus récent? Les petites annonces du "SOLEIL" vous faciliteront ce moyen.

SALLES A LOUER

129, 5ème Rue
TRES GRANDE SALLE

propre à louer, soit pour danse, banquets, parties cartes, fêtes de famille, anniversaires, théâtre ou autres. Proximité des autobus. Information :

G. BOLDUC

Tél. : 4-1589 -- 2-1193

Salle à louer—S70079

SERVANTES DEMANDEES

Les annonces que publie sous cette rubrique "Le Soleil" sont sujettes aux conditions suivante établies par arrêté ministériel :

"Aucune demande ne sera considérée de la part de personnes à l'emploi de toute firme, corporation ou autre employeur occupées à la production de munitions, outillage ou fournitures de guerre pour les forces armées, à moins que ces employés n'aient actuellement de l'ouvrage dans leur occupation ou leur métier ordinaire."

En répondant aux annonces de cette colonne, veuillez ne pas inclure de recommandations originales, mais bien envoyer des copies.

BONNE DEMANDEE immédiatement pour ouvrage général, sachant faire cuisine, possédant très bonnes références. Très bon salaire, **262 GRANDE-ALLEE,** tél.: 4-3715. OR-104—S71160

BONNE DEMANDEE pour ouvrage général. S'adresser **41 DE BIENVILLE,** près Ave des Braves, tél. : 2-8733. CFA-104—S71476

FILLE DEMANDEE pour ouvrage général. **Mme FERRON,** 111 rue du Roi, tél.: 4-1942. HIA-104—S72051

CUISINIERE GENERALE, petite famille, bon salaire, **Mme ANDRE TASCHEREAU,** 255, Ave Laurier, tél.: 3-2784. HIA-104—S72053

CUISINIERE DEMANDEE, bon salaire. S'adresser **124 MONCTON.** HIA-104—S72089

LOGEMENTS

Logements à louer

BELVEDERE

FOURQUOI toujours payer loyer. Avant renouveler votre bail visitez les 8 maisons neuves avenue Marguerite-Bourgeois, financées plan fédéral du logemnet **EUG. CHALIFOUR, 3 PLOERMEL,** tél : 8038. ACA-73R—S70623

PETIT LOGEMENT, non chauffé, rez-de-chaussé de 2 chambres, électricité et poêle pour chauffage à bois fournie, 2 personnes seulement. Prix $22. **57 JEANNE D'ARC.** 73—S72489

"EXTERMINATION VERMINE"

COQUERELLES, PUNAISES

Poudre mystérieuse liquide Mysto parfumée. Vendue partout: Fumigation. Travail garanti.

MAHEU & MAHEU

145, du Pont -- Tél.: 8380
10juillet-12mois-73H—R84963

Il n'y a pas de moyen plus rapide pour louer vos chambres que de publier une petite annonce dans le "SOLEIL" : plusieurs l'ont essayé avec succès

Logements demandés

ON DEMANDE un logement 4 appartements plus chambre bain, de préférence St-François d'Assise. Ecrire **CASIER 728,** Le Soleil. FA-74B—S70754

LOGEMENT DEMANDE pour 1er mai, 4 à 6 pièces, chauffé, plancher bois dur, St-Dominique, S.-C. de Marie, N.-D. du Chemin, pour couple avec un enfant, ayant poêle électrique et frigidaire. Références fournies. **TEL.**: 2-7420. HRA-74—S17737

LOGEMENT DEMANDE, 3-4-5-6 pièces, pour couple avec une enfant, Limoilou, St-Fidèle, St-Esprit, employé du C.N.R. Bonnes références. **TEL.**: 2-3960. HIA-74—S72068

ON DEMANDE 3-4 appartements ou grand logement, près rue d'Artigny. **TELEPHONE** : 2-1966. HR-74—S72322

LOGEMENT demandé 6-7 ou 8 pièces plus chambre bain, chauffé, haut de la ville préféré. Ecrire **CASIER 838 LE SOLEIL.** SSSA-74—S72318

LOGEMENT DEMANDE 4-5 pièces, pour 4 grandes personnes, pouvant fournir bonnes références. **M. JOS. HUOT, TEL.**: 7175. HIA-74—S72348

LOGEMENT DEMANDE, chauffé ou non, 7-8 pièces plus chambre bain. **TELEPHONE** : 8435. HIA-74—S72379

VOLAILLES

POULETTES A VENDRE — Race : Rock barré, Chantecler, Leghorn blanche. Agées de 4 semaines et plus, aussi poussins d'un jour de même race. Demandez nos listes de prix. Adresse : **FERME CHANTECLER STE-CROIX, Lotbinière, Tél.: 26 ou 18.** OL-112—S70690

NON CLASSIFIEES

PRURIT ANAL

TRAITEMENT ambulatoire au bureau seulement. Détails sur demande.

Dr L.-G. PERRIN

24, rue du Pont, Québec, P.Q.
(1) 115R—87063

ST-SAMUEL, Frontenac

Baptêmes

Joseuh, Laurent, Ronald, fils de Léonidas Chabot, et de Marie-Louise Blais. Parrain, Joseph Couture, marraine, Alexina Chabot, oncle et tante de l'enfant.

—Marie, Solange, Lucette, fille de Joseph Jacques, et de Thérèse Morin. Parrain, Armand Jacques, oncle de l'enfant ; marraine, Lydia Lapointe, (Mme Jean Morin) grand'maman de l'enfant.

—Marie, Hélène, Carmen, fille de Phydime Jacques, et de Juliete Bureau. Parrain, Léonidas Jacques, marraine, Imelda Rancourt, oncle et tante de l'enfant.

—Marie-Anne-Aline, fille de Donat Vallerand, et de Rose-de-Lima Vallerand. Parrain, Pierre Robert, marraine, Marie-Anne Vallerand, oncle et tante de l'enfant.

—Joseph, Jean, Gilles, fils de Armand Jacques et de Gratia Morin. Parrain, Jean Morin; marraine, Lydia Lapointe, grands-parents de l'enfant.

—Joseph, Bertrand, René, fils de Philippe Carrier et de Rose-Alma Jacques. Parain, Bertrand Jacques, marraine, Germaine Jacques, oncle et tante de l'enfant.

—Joseph, Gaytan, André, fils de Lucien Leblanc et de Fernande Mercier. Parrain, Oram Mercier ; marraine, Marie-Jeanne Faucher, oncle et tante de l'enfant.

Mariages

M. Antoine Lessard, fils de Florian Lessard et de Anna Talbot, de St-Ludger, unissait sa destinée à Mlle Lucia Bouffard, fille de Napoléon Bouffard, et de Marie Bisson, son épouse.

Nos visiteurs

M. l'abbé Joseph - Ulric Couture, curé de Ste-Croix de Lotbinière, est venu passer la semaine du 1er mars avec son ami, M. l'abbé Louis - Philippe Audet, curé de la paroisse.

—M. l'abbé Alfred Lessard, vicaire à Ste-Marguerite de Magog, était de passage dans sa famille chez Mme Camille Lessard.

—M. l'agronome J.-A. Pothier, de Mégantic, et M. F. Lambert, inspecteur de beurrerie de St-Georges de Beauce, sont venus rencontrer nos cultivateurs à trois reprises en ces dernières semaines.

—Mlle Audet, soeur de M. le curé Louis-Philippe Audet, est retournée à St-Anselme après un séjour d'un mois avec son frère.

—MM. Lucien Mercier, Louis Beaudoin, Jos. Laplante, Jean-Marie Roy sont allés à Ste-Anne de la Pocatière suivre un cours d'agriculture.

CAP-SANTE

Décès

Est décédée le 3 mars, dame Célina Fiset, épouse de M. Octave Thibodeau. Elle était âgée de 79 ans. Les funérailles ont eu lieu en l'église de Cap-Santé au milieu d'une nombreuse assistance de parents et d'amis. En plus de son mari, la défunte laisse plusieurs filles et fils, à qui nous offrons nos condoléances. Elle était la belle-fille de feu Elie Thibodeau décédé il y a deux ans et qui avait fêté son centenaire.

—M. Freddy Hardy, à l'âge de 73 ans. Jusqu'à il y a quelques mois, M. Hardy avait toujours demeuré à Cap-Santé, sa paroisse natale. Il était célibataire et le fils de feu M. et Mme Misaël Hardy, du rang St-Joseph.

—Le 8 février décédait Mlle Ida Pascal, âgée de 17 ans, fille de M. et Mme Félix Pascal. M. le curé Horace Gagnon, curé de Cap-Santé, fit la levée du corps et chanta aussi le service. La croix était portée par Mlle A. Lefebvre, accompagnée de M. Lionel Lefebvre. La collecte fut faite par Mlles Georgette et Annette Frenet. Les porteurs étaient MM. Charles Germain, Yvan Lafleur, Bruno Germain, Victorin Lefebvre. En plus de son père et de sa mère, elle laisse ses frères, Rosaire et Laurent, de Cap-Santé, Théodule et Marcel, de Chicoutimi, ses soeurs, Mme Jérôme Jackson (Léontine, de Donnacona, Mme J.-Bte Jackson (Eva, de Cap-Santé, Mme Yvan Carborique (Fabiola, de Québec, ainsi que plusieurs oncles et tantes et un grand nombre de neveux et nièces.

Nos condoléances.

Naissances

M. et Mme Bernard Leclerc, née Catherine Vallières, une fille, née le 12 février et baptisée sous les prénoms de Marie, Cécile, Lorraine. Parrain et marraine, M. et Mme Jean Garneau, de Ste-Catherine.

—M. et Mme Albert Morissette, née Germaine Lavallée, une fille, baptisée sous les prénoms de Marie, Germaine, Denise. Parrain et marraine, M. le maire Lorenzo Lavallée, et Mme Lavallée, de Cap-Santé.

—M. et Mme Roméo Leclerc, née Marie-Louise Marcotte, une fille baptisée sous les prénoms de Marie-Huguette-Colette. Parrain et marraine, M. et Mme Omer Marcotte, de Cap-Santé.

—M. et Mme Raoul Germain, née Lauretta Chartier, un fils, baptisé sous les prénoms de Joseph, Jean, Paul, Pierre. Parrain et marraine, M. et Mme Jean-Paul Chartier, de Les Ecureuils.

Funérailles de Mme E. Lapierre

Lac Mégantic, Cté Frontenac. (D. N. C.) — Le 4 mars est décédée Mme Edmond Lapierre, née Marie-Blanche Beaudoin, à l'âge de 28 ans et 5 mois.

Elle laisse pour pleurer sa perte, son époux, M. Edmond Lapierre ; ses enfants, Maurice, Raynald, Madeleine, Normand, Denis ; sa mère, Mme veuve Alexandre Beaudoin ; sa belle-mère, Mme Joseph Lapierre ; son beau-frère, M. Joseph Gagnon, de St-Théophile ; ses soeurs, Mme Aristide Vigneault (Ida), Mme Placide Bourque (Alma), Mme Alfred Guay (Eva) de Lac Mégantic, Frontenac ; ses frères, MM. Alfred, Léopold et Gérard Beaudoin, de St-Théophile ; ses belles-soeurs, Mmes Alfred, Léopold et Gérard Beaudoin, de St-Théophile, Mmes Eugène et Alcide Lapierre, Mme Joseph-Henri Talbot, Mlle Jeanne Lapierre, de St-Théophile ; ses beaux-frères, M. Aristide Vigneault, M. Alfred Guay, M. Placide Bourque, de Lac Mégantic, M. Alcide Lapierre, MM. Eugène et Gérard Lapierre, M. Joseph-Henri Talbot, de St-Théophile ; ses neveux et nièces, M. et Mme Armand Delâge, Mlle Edwidge Vigneault, Mlles Marguerite et Yvonne Bourque, MM. Oliva et Louida Vigneault, de Lac Mégantic.

Les funérailles eurent lieu le 8 mars dans l'église de Mégantic, au milieu d'un grand nombre de parents et d'amis.

La direction des funérailles avait été confiée à M. Lemay, de Lac Mégantic. Les porteurs étaient MM. Alfred Guay, Arthur Giroux, Ephrem Boivin, Omer Richard, de Lac Mégantic.

A la famille éprouvée, nos condoléances.

Funérailles de Mme T. Lessard

Des funérailles très imposantes ont été faites, jeudi matin, en l'église de Saint-Roch, à madame Télesphore Lessard, décédée le 22 mars, à l'âge de 63 ans 8 mois. Madame Lessard, née Albertine Brown, était une femme de bien, distinguée et profondément chrétienne. Sa disparition plonge dans un deuil cruel une famille avantageusement connue et estimée de St-Roch.

Un cortège imposant et nombreux a fait escorte à la dépouille mortelle de la défunte, de la maison mortuaire, 38, rue Du Roi, jusqu'à l'église paroissiale et de là au cimetière St-Charles, lieu de l'inhumation. Dans les rangs du défilé, on voyait des citoyens en vue de notre ville, des hommes d'affaires, des professionnels, des représentants de diverses maisons de commerce, des militaires ainsi que de nombreux amis de la famille en deuil. Dans le deuil cruel qui les a frappés, M. Lessard et les membres de la famille ont reçu de précieux témoignages de condoléances.

A l'église paroissiale, la cérémonie religieuse fut très imposante. M. l'abbé J. Ferland, curé, a fait la levée du corps et le service a été chanté par M. l'abbé Marius Papineau, assisté de MM. les abbés Rodrigue et Brochu, qui agissaient comme diacre et sous-diacre.

Dans les stalles du sanctuaire, on remarquait la présence de M. l'abbé Adrien Falardeau, M. l'abbé Légaré et M. l'abbé P.-A. Lelaidier, sous-secrétaire de l'Université Laval.

Lorsque le cortège funèbre laissa la maison mortuaire un landau chargé de tributs floraux ouvrait le défilé. Le deuil était conduit par l'époux de la défunte, M. Télesphore Lessard ; ses fils, MM. Armand, Maurice, Georges, Roger, Robert et Paul Lessard ; son frère, M. Arthur Brown ; ses gendres, MM. J.-A. Girard, Lorenzo Després et Albert Robitaille ; ses beaux-frères, MM. Ludger Cantin, Georges Paquet, Eugène Mareil et Arthur Simard ; ses petits-fils, MM. Guy, Marcel et André Lessard, Jean-Jacques Girard et Michel Lessard ; ses neveux, MM. Paul et Georges Brown, Paul et Dominique Paquet, J.-L. Truchon, René Mareil, Pierre Breton, Lucien Mareil, Jacques et Jean-Paul Brown, Télesphore et Ernest Lessard, Henri et Albert Lessard, Alexandre et André Lessard, Alphonse Simard, Léonce Dombrowski, Gérard Trudel, Albert Côté, Roméo Simard, Gérard Beaulieu, Gérard Simard; ses cousins, MM. Hubert Simard, Léo Brown, Télesphore Simard, Alphonse Paré, Albert Brown, Emilien Brown, James Brown, Stan. Pouliot et beaucoup d'autres.

Dans l'imposant cortège, à la suite des membres de la famille, on remarquait : le docteur Arthur Labrie, sous-ministre des Pêcheries Maritimes, M. Léo Brown, sous-ministre de la Colonisation, MM. les échevins Hubert Simard, Albéric Noreau et Alphonse Boutet.

Dans le défilé, on remarquait aussi un groupe imposant d'officiers et sous-officier du C. I. S. I. A. B., du Camp Valcartier et de nombreux citoyens venus de toutes les parties de la ville et même de l'étranger.

M. Jules Lépine, de la maison Germain Lépine, dirigeait les funérailles.

Aux membres de la famille en deuil, nous offrons nos plus sincères condoléances.

★

Nouveauté pour le goûter

Par LAURA WHEELER

No 534

Mettre une jolie table et sauver la buanderie en même temps avec les huit ensembles à goûter donnés dans ce patron. La plupart de ces garnitures peuvent se nettoyer avec un drap humide. Chacun est fait da un modèle différent avec un matériel différent. Instructions détaillées pour les huit ensembles.

Adresser votre commande comme suit : SERVICE DES PATRONS LE SOLEIL QUEBEC, P. Q.

Ecrire lisiblement votre nom et votre adresse et mentionner correctement le numéro du patron ainsi que la grandeur, s'il y a lieu. Ne pas demander des mesures autres que celles spécifiées.

Le prix du patron est de 25c. Ne pas inclure de monnaie ou de timbre-poste, car **LE SOLEIL** ne se tient pas responsable des lettres non-reçues. Ces patrons ne sont pas échangeables et ne sont pas en vente à nos bureaux. Ils sont livrés dans un intervalle de 10 à 15 jours.

N. B. — Les instructions servies avec ces patrons fabriqués par une maison anglaise ne sont fournies qu'en anglais.

534

Lundi, 29 mars 1943

84 Les Tigres Volants

le manque d'esprit de suite japonais, Radio-Shanghai faisait entendre "The stars and stripes for ever." La mélodie finale de la fin des émissions de Shanghai était invariablement "My bonnies lies over the ocean." Est-ce que "bonnie" pouvait-être M. Kurusu ?

La radio était une arme très versatile au cours de cette guerre. Les Tigres s'étaient composé un code tout à fait spécial pour communiquer d'un appareil à l'autre au cours des batailles. S'ils voyaient une force japonaise de quarante avions, ils disaient : "Quarante pirates (ou bandits) à vingt anges". Cela signifiait quarante avions japonais à vingt mille pieds. Si la force de l'envahisseur se composait de vingt bombardiers et de vingt avions de combat, ils étaient décrits "vingt gros rats et vingt petits rats". Quand un Tigre voyait un japonais à l'endroit où il le désirait, il laissait entendre des imprécations en lui donnant le coup de grâce. L'ordre de retourner au terrain était toujours "Bière gratuite !"

Les japonais se servaient de longueurs d'ondes similaires à celles de l'A. V. G. et de temps à autre quand les Tigres conféraient par l'éther une étrange voix parlant anglais avec l'accent nippon les interrompait pour leur donner des noms peu respectueux. La réponse était rapide, à point, mais ne peut être écrite, elle était accompagnée de l'action immédiate, action dirigée contre l'interrupteur. Le taux de la mortalité parmi les pilotes japonais qui parlaient l'anglais devint tres élevé.

Le 9 janvier, "Scardale" Jack Newkirk conduisit quatre hommes de l'A. V. G. et six pilotes de la R. A. F. rendre visite dans l'après-midi à l'aérodrome japonais de Tak au Thaïland. Avec Jack il y avait Noël Bacon, Pete Wright, "Tex" Hill et Percy Bartelt.

Comme l'ombre s'étendait sur Mingaladon et que les raiders ne revenaient pas, les officiers se joignirent aux hommes de l'équipe de terre pour examiner le ciel.

Roman illustré du "Soleil" 81

La R. A. F. et les A. V. G. se servaient maintenant de satellites; les satellites s'appelaient "Johnny Walker", "John Haig" et "Zed", terrains d'atterrissage (à vingt et trente milles de Mingaladon) pour cacher leurs appareils et les Japonais semblaient chercher des signes d'activité sur ces terrains tout aussi bien qu'à Mingaladon.

Après les premiers raids de nuit auxquels ils n'avaient pas reçu de réplique, les Japonais se sentirent tellement en sécurité qu'ils descendirent jusqu'à cinq mille pieds, toutes lumières allumées. Ils survolaient le terrain quelque temps, cherchant une proie dans l'obscurité. Soudain une série de traits de flammes embrasaient l'horizon, révélant la forme sinistre des maraudeurs au-dessus des têtes. Quelques secondes après s'entendait le grondement des explosions faisant trembler toutes les portes et toutes les fenêtres de la ville.

Les Japonais suivaient les phases de la lune scrupuleusement, la première vague de bombardiers arrivant au-dessus de Rangoon exactement quarante minutes plus tard chaque soir. Les Tigres auraient désiré se batre contre l'envahisseur, certains que, connaissant exactement l'heure de l'attaque, il serait relativement facile de leur faire éprouver une sanglante défaite.

Mais leurs Tomahawks n'étaient pas équipés pour se battre la nuit et les jeunes gens décidèrent de ne tenter aucune incursion de nuit après la tragédie du 8 janvier, quand Pete Wright, voulant atterrir après la tombée de la nuit, fut aveuglé par le fluide hydraulique s'échappant de son mécanisme d'atterrissage avarié, et vint s'écraser sur une automobile dans laquelle se trouvait Ken Merritt, de Arlington, Texas, profitant de quelques minutes de répit pour dormir. Ken était mort lorsqu'ils le retrouvèrent parmi les débris.

Le 8 janvier fut aussi le jour de la perte du populaire Charley Mott, dont l'avion prit feu, apparemment

Les marchés aux bestiaux

Montréal, 29. (PC) — Les arrivages se sont répartis comme suit, aujourd'hui, sur les deux marchés aux bestiaux de Montréal : 683 bêtes à cornes, 885 veaux, 69 moutons, 727 porcs.

Les bêtes à cornes et les agneaux étaient à peu près stables. Les bouvillons communs donnaient $10 et les bouvillons de bonne qualité rapportaient $12.75. Les bons bouvillons donnaient $12.25 à $12.75 en majorité. Les bonnes taures se vendaient jusqu'à $12 et les hommes vaches rapportaient de $10 à $10.25. Les vaches de qualité moyenne variaient entre $8.75 et $9.75 et les vaches de boucherie commune donnaient de $7.50 à $8.50. Les vaches de la plus basse qualité donnaient de $6 à $7.50. Les bons boeufs se vendaient entre $10.50 et $11 et les boeufs plus communs donnaient de 8.50 à 10.25.

Les veaux se vendaient de 75 cents à 1. moins cher. Les veaux de lait de bonne qualité rapportaient de $14 à $14.25. Les veaux de qualité moyenne rapportaient environ $13.50 et les veaux très communs donnaient jusqu'à $11. La majorité des veaux se vendaient en lots mélangés entre $12.50 et $13. Les veaux des champs raportaient de $9 à $9.25 et les veaux d'un an donnaient de $8 à $8.50.

Les quelques agneaux offerts, étaient des béliers et ils se vendaient $14.50. Les moutons rapportaient de $7 à $9.50. Deux agneaux du printemps pesant environ 50 livres chacun ont été vendus $13.

Les porcs B-1 abattus donnaient $17. Une prime de $1 a été accordée pour chaque porc de la categorie "A" tandis que l'escompte a été chargé sur les hors-poids. Les truies se vendaient entre $13 et $13.25, pesées vivantes.

Canada,
Province de Québec,
District de Québec.
COUR SUPERIEURE
En matiere de Faillite
AVIS AUX CREANCIERS DE LA PREMIERE ASSEMBLEE.
A LA SUITE D'UNE CESSION
Dans l'affaire de la faillite de
JOSEPH-FLAVIUS BONNEAU,
faisant affaires sous le nom de
BONNEAU & FRERE ENRG.,
179 rue Commerciale, Lévis, Qué.
Débiteur.

AVIS est par les presentes donné que le susdit débiteur a, le 25ème jour de mars, 1943, fait une cession de tous ses biens pour le bénéfice de ses créanciers, et que la première assemblée des créanciers sera tenue à Québec, le 9ème jour d'avril, 1943, à 11 heures a.m., au bureau de M. Wilfrid Edge, C.R., Séquestre Officiel, en le Palais de Justice.

POUR AVOIR DROIT de voter à la dite assemblée, il faut que les preuves des réclamations et les procurations soient déposées entre nos mains avant l'assemblée.

Les personnes qui ont des réclamations à l'encontre de ces biens doivent les faire parvenir aux gardiens ou au syndic lorsqu'il sera nommé avant que la distribution ne soit faite, à défaut de quoi le produit de l'actif sera distribué entre les ayants droit, sans égard à ces réclamations.

Québec, le 26 mars, 1943.
R.-ERNEST LEFAIVRE,
JOSEPH MARMETTE
& RENE LEFAIVRE,
Gardiens.

Bureaux :
111 Côte de la Montagne,
Québec, Qué.

ELU DIRECTEUR

Toronto, 27. — (P.C.) A.-G. Walwyn, de Toronto, a été élu directeur de Corrugated Paper Box Company, à l'assemblée annuelle tenue ici, hier. Le rapport financier du dernier exercice montre un profit net de $105,454 comparativement à $102,947 l'année précédente. Les rapports ont été approuvés.

BOURSE DE LONDRES

Londres, 27 (P.C.) — Les valeurs industrielles étaient en demande hier, sur la Bourse de Londres. Les chemins de fer domestiques ont été stables et les huiles ont fléchi. Les kaffirs ont baissé legérement et les titres diamantifères et cuprifères sont demeurés fermes. Les fonds britanniques ont été stables et les valeurs internationales ont avancé.

AVIS
LES PLACEMENTS LAIRET, LIMITEE

Avis est par les présentes donné que Les Placements Lairet, Limitée, compagnie constituée par lettres patentes émises sous le Grand Sceau de la Province de Québec, le 24 octobre 1942, et ayant son siège social en la cité de Québec, demandera au Lieutenant-Gouverneur la permission d'abandonner sa charte.

Québec, le 27 mars 1943.

Le secrétaire,
J.-E. THIVIERGE.

La conversion des usines de guerre en entreprises permanentes de paix doit être prévue maintenant

L'urgence de prévoir immédiatement la conversion des usines de guerre et des entreprises affectées temporairement à la production des armes en producteurs de biens de consommation, lorsque le conflit mondial actuel aura pris fin et peut-être même avant, est démontrée par de nombreux indices révélateurs. La semaine dernière, à Montréal, on a annoncé officiellement que les usines Angus cesseront bientôt de fabriquer des chars d'assaut pour ne construire à l'avenir que des navires d'escorte. Onze cents ouvriers seront congédiés en avril, par suite de cette nouvelle politique mais l'honorable M. C.-D. Howe, ministre des munitions, s'est empressé de dire aux Communes que le gouvernement trouvera tout de suite de l'emploi à ces ouvriers, dans d'autres usines, de sorte qu'ils ne manqueront pas de travail. Dans un article spécial, le "Financial Post", de Toronto, a signalé recemment le fait qu'une importante usine canadienne fabriquant des canons ne produit plus qu'aux deux-tiers de sa capacité, et que deux producteurs d'engins de guerre du même genre réduiront bientôt leur activité. Il est évident que le problème de réadapter au moins une branche de l'industrie de guerre à une autre fin que celle que l'on exploite depuis moins de quatre ans demande une solution presqu'immediate. Nous avons eu, en temps de paix, au Canada, la surproduction du papier-journal qui fut à la base de la grave crise économique traversée de 1931 à 1939 par notre industrie du papier. On est porté à croire par les faits récents rappelés plus haut, que la période de surproduction, en ce qui concerne les canons et certaines munitions, n'est pas éloignée, si elle n'est pas déjà atteinte. Le même problème se pose aux Etats-Unis.

La conclusion logique qui s'impose, c'est qu'il faut prévoir, dès à présent, les changements inévitables dans la production de guerre des pays du continent nord-americain, à cause des conséquences qui s'ensuivront pour l'utilisation de la main-d'oeuvre et des materiaux. Plusieurs centres de la province de Québec connaissent actuellement une prospérité sans précédent du seul fait de l'activité de leurs industries de guerre. Nous avons sous les yeux les premiers exemples du caractère bien peu permanent de cette prospérité.

Le problème de la readaptation de l'économie de guerre à l'économie de paix est étudié par les autorités gouvernementales, de même que par les autorités civiques des grandes villes de la province. Ces derniers temps, des citoyens entreprenants se sont mis résolument à la tâche afin de lui trouver une solution locale. Ainsi en est-il à Montréal, où la Chambre de Commerce et le Montreal Board of Trade ont formé un comité consultatif conjoint en vue de dresser un programme de développement de la region métropolitaine pour l'après-guerre. A Québec, la Chambre de Commerce a également nommé un comité de rajustement d'après-guerre sous la présidence de M. Louis-T. Blais.

Dans notre ville, la situation se présente sous une forme assez particulière. La Vieille Capitale ne possède pas de grande industrie, et la masse des ouvriers qui profitent des conditions présentes trouvent du travail dans les usines de munitions de St-Malo et de Valcartier. Notre position est d'autant vulnérable à ce point de vue, que l'on constate déjà un état de surproduction dans la production d'un certain matériel de guerre. Le comité de rajustement a donc devant lui la tâche délicate de préparer, à brève échéance, le transfert de milliers d'employés des usines de guerre dans une ou des entreprises de grande production qui devront nous rester après la guerre. Notre port peut nous donner, à ce sujet, un coup de main, ce qu'il n'a jamais pu faire durant les années qui précédèrent immédiatement le conflit. Il s'agirait d'amener ici des établissements industriels pouvant contribuer, avec nos chantiers maritimes agrandis, à satisfaire la demande considérable de navires marchands et autres qui se fait sentir aujourd'hui et qui se continuera certainement encore plusieurs années après la signature de la paix.

Chaque ville a son problème local. La solution de celui de Québec ne suit pas forcément les données des problèmes des autres centres de la province, ce qui démontre que le travail d'élaboration et de préparation doit s'effectuer en tenant compte des possibilités de chacune de nos villes.

On entend dire qu'après la guerre des projets de sécurité sociale subviendront à tous les besoins des citoyens, et que la vie sera plus facile pour chacun de nous. A ce sujet, il convient de rappeler ici l'avertissement si logique donné par l'honorable M. J.-A. Mathewson, Trésorier provincial, dans son discours du budget de la semaine dernière et qui est le suivant :

"La sécurité sociale est une phrase vide de sens à moins qu'elle ne soit liée à l'idée de prospérité et, je le répète, la seule source de la richesse, c'est le travail, la fonction du gouvernement est de faire tout ce qui est en son pouvoir pour développer l'initiative individuelle. Ce qui donne à la vie économique son impulsion, c'est l'espoir d'une récompense, la possibilité pour chacun de se rendre acquéreur des objets necessaires à son bien-être personnel et à son avancement, et de mettre les siens à l'abri de la misère".

En jetant sur le papier des plans pour prévenir le chômage et pour assurer la continuité de l'activité industrielle présente, on fera bien de ne pas oublier ces paroles de gros bon sens.

Zellers Ltd. 20 sous par action ordinaire et 37 1-2 sous par action privilégiée, payables le 1er mai aux actionnaires inscrits le 15 avril.

L'avance se continue sur la place de New-York; des gains appréciables sont enregistrés

Le dollar canadien

Ottawa, 29 (P.C.) — La Commission de contrôle du change étranger a fixé, aujourd'hui, les taux suivants pour les fonds américains et la livre sterling: fonds américains $1.10 acheteur et $1.11 vendeur, soit l'équivalent à New-York d'un escompte de 9.91 pour cent à l'achat et de 9.09 pour cent à la vente, et livre sterling $4.43 acheteur et $4.47 vendeur. A New-York, le dollar canadien et la livre sterling sont restés stables à $0.90 1-4 et $4.04 respectivement.

Brazilian et Massey-Harris atteignent de nouvelles cimes, sur le marché de Montréal — Prix généralement fermes, à Toronto — Obligations peu actives.

New-York, 29. (P.A.) — Les titres ont continué à avancer, cet avant-ridi, sur la place de New-York. Les gains allaient jusqu'à un point ou plus, vers midi. Des gains appréciables ont été enregistrés par U. S. Steel, Bethlehem, Santa Fe, N.-Y. Central, J. I. Case, International Harvester, Dow Chemical, Glenn Martin, Standard Oil of New Jersey et Johns-Manville.

A MONTREAL

Montréal, 29. (P.C.) — De nouveaux sommets ont été atteints par Brazilian et Massey-Harris, cet avant-midi, sur la Bourse de Montréal. Dans les autres transactions, Canada Steamship privilégie, Noranda, Pacifique Canadien et International Petroleum n'ont pas bougé.

CURB DE MONTREAL

Montréal, 29 (P.C.) — Massey privilégié est retourné à son récent sommet, ce matin, sur le Curb de Montréal. Donnacona n'a pas changé. British American Oil cotait 19 1-2, Beauharnois 9 5-8, Consolidater Paper 3 1-8, Fraser Voting 14 1-2.

LES OBLIGATIONS

Montréal, 29. (P.C.) — Les transactions se sont effectuées aux prix de la fin de semaine, ce matin, sur le marché des obligations canadiennes. Les offres n'étaient pas nombreuses et le ton en coulisse est resté ferme.

A TORONTO

Toronto, 29. (P.C.) — Le marché de Toronto était généralement ferme, cet avant-midi, San Antonio, Sheep Creek, Pickle Crow, Cochenour Willans, Wright-Hargreaves et Malartic Gold Fields ont réalisé des gains cependant que Preston et Pioneer ont fléchi. Dans les métaux de base, Steep Rock, Hudson Bay et Sudbury Basin ont monté legèrement.

FARRELL DECEDE

New-York, 29. — (P.A.) James-A. Farrell, ancien président de la United States Steel Corporation, est décédé à sa demeure ici, samedi, à l'âge de 80 ans. Il avait été président de United States Steel Products Export Company, de 1903 à 1911. En 1911, il devint président de la United States Steel Corporation et occupa ce poste jusqu'en 1932.

CANADIAN INVESTORS

Toronto, 29. — (P.C.) Le profit net de Canadian Investors Corporation, applicable aux dividendes, pendant l'année terminée le 31 janvier, a été de $49,063, comparativement à $51,381 l'année précédente. Le surplus a été réduit de $103,028 à $28,109, à cause de pertes subies sur les titres, pendant l'année. L'actif global s'est chiffré par $1,226,383 à comparer à $1,302,787.

Cours de midi

Bourse de Montréal

Cours fournis par L.-G. BEAUBIEN & CIE
70 rue St-Pierre, Québec. Tél. : 2-1521

29 mars 1943

	Ferm. préc.	Haut	Bas	Midi
Aluminium	131	..	..	..
Asbestos Cp.	23¼	..	..	..
B. Traction	16¾	16¾	16¾	16¾
C. Steamship p.	34	..	..	..
C. Celanese	33	..	..	..
Can. Pacific Ry	9⅜	9½	9⅜	9½
Distillers Seag.	27¼	..	..	..
Imp. Tobacco	10⅞	..	..	..
Int. Nickel	39	..	..	..
Int. Petroleum	18	..	..	..
Lake of the W.	22¼	..	..	..
Massey Harris	7⅛	7⅛	7	7⅛
Nat. Brew	29	..	..	..
Noranda	47	..	..	..
Shawinigan	17	..	..	..

Curb de Montréal

Cours fournis par L.-G. BEAUBIEN & Cie.
70 rue St-Pierre, Québec. Tél. : 2-1521

29 mars 1943

	Ferm. préc.	Haut	Bas	Midi
C. Breweries p.	33	..	..	..
D. Paper A	4⅛	..	..	..
I. Utilities Cp A	5¼	..	..	..
M.-Harris p.	16¾	..	..	..
Mines et huiles :				
Lake Shore	14	..	..	..
O'Brien Gold	63	..	..	..

Bourse de Toronto

Cours fournis par BARRY & McMANAMY
79 rue St-Pierre, Québec. Tél. : 2-7606

29 mars 1943

	Haut	Bas	Midi
Aunor	160 of	..	..
Bidgood K.	16 of	..	..
East Malartic	115 of	..	..
Hard Rock	48 of	..	..
Hollinger C.	950 of	..	..
Home Oil	325 of	..	..
Kerr-Add.	590 of	..	..
Leitch Gold	81 of	..	..
Little L. L.	69 of	70 d.	..
Macassa Mines	285 of	..	..
McKenzie R.	90 of	..	..
Normetal M.	90 of	..	..
Preston East	202 of	..	..
San Antonio	298 of	..	..

Bourse de New-York

Cours fournis par BARRY & McMANAMY.
79 rue St-Pierre, Québec. Tél. : 2-7606

29 mars 1943

	Ferm. préc.	Haut	Bas	Midi
Allied Chem.	185½	..	..	..
Amer. Can	79⅝	80	..	..
Am. Tel. & Tel.	141	141⅞	..	..
Anac. Copper	29⅞	29⅞	..	..
Atchison Ry	52¾	53⅜	..	..
Beth. Steel	66¼	66⅜	..	..
Chrysler	75	75	..	..
Cons. Edison	19	19	..	..
Curt. Wright	9	..	..	..
D. Aircraft	65½	..	..	..
D. de Nemours	145½	145	..	..
en. Elec.	36	36¼	..	..
Gen. Motors	49⅝	49⅞	..	..
Goodyear	35¼	..	..	..
Int. Harv.	67	..	..	..
Int. Nickel	35½	35¾	..	..
Int. Paper	11⅞	11⅞	..	..
Int. P. Priv.	58½	..	..	..
Kenne Copper	34	34	..	..
Mont. Ward	39½	..	..	..
N.-Y. Central	15	15½	..	..
Radio Corp.	8⅛	8¼	..	..
Rep. Steel	17½	..	..	..
St. Oil. N. J.	51½	51⅝	51½	51½
Unit. Aircraft	34⅝	34¾	..	..
U. S. Steel	55½	56	..	..
West. Elec.	92¼	92½	..	..

Prix inchangés dans les denrées

Montréal, 29. — (P.C.) — Le beurre du Québec, 92 points, cotait 35 1-4 sous la livre au comptant, samedi, sur le Canadian Commodity Exchange. Les oeufs A-gros de l'Est cotaient 34 1-4 à 34 1-2 sous; A-moyens, 32 3-4 à 33 sous; A-poulettes, 30 à 31 sous; E-B, 31 sous; E.-C, 25 1-2 sous. Marché à terme : oeufs mars, 33 1-2 sous.

Le ministère fédéral de l'Agriculture a communiqué les prix suivants :

Oeufs classés: A-gros, 34 1-2 sous; A-moyens, 33 sous; A-poulettes, 30 à 31 sous; B, 31 sous; C, 25 1-2 sous. Arrivages: 9,493 caisses; semaine correspondante de l'an dernier, 11,887 caisses.

Beurre de fabrique, première qualité, prix des commerants, 35 1-2 à 37 sous; première qualité en tinette, prix des commerants, 36 à 36 1-2 sous; prix de gros du beurre pasteurisé du Québec No 1, entreposé, 35 1-4 à 35 1-2 sous. Arrivages pendant la semaine, 9,989 boites; semaine correspondante de l'an dernier, 2,392 boites.

Fromage : arrivages courants, fromage coloré et blanc de l'Ouest et du Québec, 20 1-4 sous franco, livré à Montréal; prix de gros du fromage coloré et blanc, 22 1-4 à 23 sous. Arrivages pendant la semaine, 3,707 boites; semaine correspondante de l'an dernier, 3,246 boites.

Patates du Québec Mountains No 1, $1.90 le sac de 75 lbs; No 2, $1.70 à $1.80; N.-B. et Ile du P.-E., No 1, $1.90.

Marché des denrées

Montréal, 29. (P.C.) — Le beurre du Québec, 92 points, cotait 35 1-4 sous la livre au comptant. Les oeufs A-gros de l'est donnaient 34 1-4 sous; A-moyens, 32 3-4 sous ; A-poulettes, 30 1-2 sous ; E-B, 31 sous; E-C, 25 1-2 sous. Marché à terme : oeufs mars, 33 1-2 sous.

Votre vieillesse n'est pas à l'abri . . . du besoin? Alors achetez une de nos rentes viagères garanties. La manne tombe. Profitez-en! Il vous restera au moins ce salaire fixe quand vous ne pourrez plus en gagner.

CAISSE NATIONALE D'ÉCONOMIE

J.-THEO. POITRAS
89, rue Berthelot, Québec
Tél. 2-7638

MOTS CROISÉS

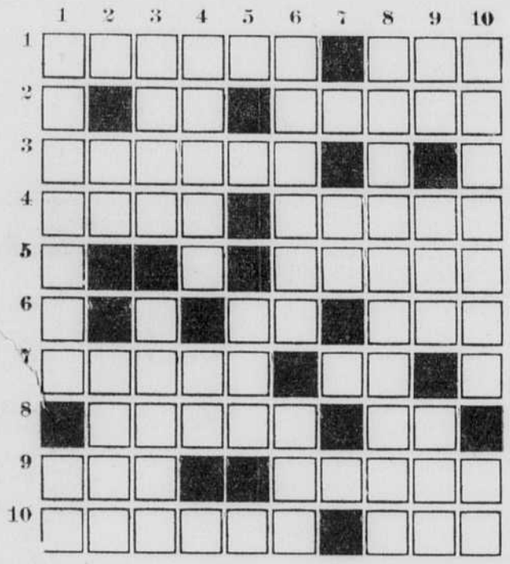

HORIZONTALEMENT

1—Un des cinq sens. — Réunion de sons correspondant à une idée.
2—Conjonction. — Femme d'un roi.
3—Jusqu'à présent.
4—Adjectif possessif. — Qui n'est point gâtée.
5—Aussi promptement.
6—Pronom personnel. — Préfixe.
7—Exposé en vente. — Lettre grecque.
8—Se dit de ce qui a les couleurs de l'arc-en-ciel. — Petit ruisseau.
9—Adjectif numéral. — Préparé avec art.
10—Extrémité d'une maîtresse branche. — Adjectif possessif.

VERTICALEMENT

1—Excès d'embonpoint. — Note de la gamme.
2—Conjonction. — Espèce de tonneau qui sert à transporter de l'eau.
3—Très petite quantité. — Genre de mollusques lamellibranches.
4—Temps du verbe rire. — Mesure chinoise.
5—Adjectif possessif.
6—Tissu plat de cheveux entrelacés. — Liquide transparent.
7—Temps du verbe avoir.
8—Ceux qui font partie de l'armée.
9—Pronom indéfini. — Négation. — Adjectif numéral.
10—Sorte de pince chirurgicale. — Entes.

	1	2	3	4	5	6	7	8	9	10
1	P	A	L	E	U	R	■	A	I	R
2	A	T	O	U	R	■	P	O	L	E
3	L	O	I	R	E	■	A	U	■	L
4	I	N	■	E	■	A	S	T	R	E
5	S	E	C	■	L	I	■	A	■	V
6	S	■	A	P	I	■	O	G	R	E
7	A	L	L	I	E	■	D	E	U	M
8	D	O	I	T	■	■	O	■	S	E
9	E	N	C	O	L	U	R	E	■	N
10	■	G	E	N	E	S	E	■	E	T

(Solution du dernier problème)

Le Bridge Contrat

SOLUTION DU PROBLEME DE SAMEDI

Quand le partenaire entame du roi d'une couleur, révélant ainsi qu'il a aussi l'as, si on a seulement deux cartes de cette couleur, il est loin d'être toujours indiqué de donner le signal "haute-basse" afin de commander un troisième tour pour couper. Et, même, dans certains cas, c'est la pire chose à faire. Un de ces cas se présente lorsqu'on est assuré de pouvoir faire une levée d'atout de toute façon plus tard, et qu'on a dans une autre couleur un honneur qui ne fera sa levée que s'il est affranchi dès le début. Lorsque ce cas se présente, on ne désire pas que le partenaire joue un troisième tour de la couleur ouverte et on fournit une petite carte sur la première levée.

♠ D 7 6 5
♥ D 9
♦ A 9 7
♣ A R 6 5

♠ A R 8 4
♥ 5
♦ 10 6 4 2
♣ V 7 4 2

N. O. E. S.

♠ 9 3
♥ V 10 8 7
♦ R V 8 5
♣ D 10 9

♠ V 10 2
♥ A R 6 4 3 2
♦ D 3
♣ 8 3

(Donneur: Nord. Les deux côtés vulnérables.)

Les annonces: Nord 1 Trèfle, Sud 1 Coeur, Nord 1 Pique, Sud 2 Coeur, Nord 2 Sans-Atout, Sud 3 Coeur, Nord 4 Coeur.

Ouest entama du Roi de Pique et, par la seule force de l'habitude, Est mit son 9. Aussi, quand Ouest encaissa l'As de Pique, le 3 d'Est compléta un signal "haute-basse" qui forçait Ouest à jouer un troisième Pique. Ouest joua donc le 4 de Pique et Est coupa avec le 7 de Coeur.

Maintenant, pouvez-vous trouver une carte qu'Est pourra retourner pour permettre à son équipe d'encaisser la levée décisive? Vous chercherez vainement et Est chercha vainement lui aussi. Il se résigna à retourner le 10 de Trèfle, mais ne fut pas plus avancé. Vu que la suite de Coeur d'Est se trouvait réduite à trois cartes, le déclarant pu faire tomber les atouts hostiles en trois tours, filer un Carreau sur la Dame de Pique et réaliser son contrat.

Si Est avait compris qu'il était nécessaire, pour démolir le contrat que son partenaire jouât un Carreau de bonne heure, et que son Valet de Coeur ferait certainement une levée s'il ne coupait pas, il aurait joué une petite carte au premier tour. Ouest aurait alors aisément compris que la meilleure couleur à ouvrir était le Carreau. Si Ouest avait joué un Carreau au deuxième tour, le contrat était démoli, car Sud aurait perdu deux levées de Pique, une de Coeur et une de Carreau.

PROBLEME DE DEMAIN

♠ 10 8 7 5 3
♥ 7 4
♦ A D 5 2
♣ A D

♠ 6
♥ D 8 5 3
♦ R V 6
♣ V 10 9 7 3

N. O. E. S.

♠ A R D 4
♥ 10 9 2
♦ 10 9 8 3
♣ 5 2

♠ V 9 2
♥ A R V 6
♦ 7 4
♣ R 8 6 4

(Donneur: Est. La diagonale Nord Sud vulnérable.)

Sud a gagé 3 Sans-Atout après avoir entendu son partenaire annoncer Carreau. Ouest entame du Valet de Trèfle vers la Dame du Mort, puis le déclarant joue le 3 de Pique. Est peut-il imaginer un moyen pour démolir le contrat?

touché par la D. C. A. au-dessus de l'aérodrome de Meshot dans un raid en compagnie de "Tex" Hill et Bartelt. Les trois Tigres avaient fait pleuvoir le feu meurtrier de leurs mitrailleuses au-dessus du terrain, démolissant sept avions japonais au sol, mais après avoir repris de l'altitude l'avion de Mott prit feu et il eut recours à son parachute. Hill et Bartelt retournèrent à l'aérodrome à toute vitesse quand une formation d'avions de chasse japonais se mit à leur poursuite, mais ils étaient sûrs que Charley avait pu atterrir sain et sauf.

Quelques jours plus tard, Radio-Shanghai annonçait que Charley Mott était prisonnier de guerre et présentèrent un annonceur prétendant être Charley. L'annonceur proclama son amour pour les Japonais et la haine éternelle qu'il vouait aux A. V. G. Les jeunes gens de Rangoon dirent "que ni l'air ni la chanson" ne pouvaient être de Charley.

Les raids de nuit continuèrent avec une effronterie accrue, des vagues fraiches arrivant à minuit puis à 3 heures a.m. Ce qui rendait le sommeil pratiquement impossible, mais les hommes de l'A. V. G. ne se plaignaient pas ; enfin ils mangeaient régulièrement et assez bien. Ce semblant d'ordre avait été rétabli dans le système d'approvisionnement, maintenant que les Tigres Volants avaient étendu la protection de leurs ailes au-dessus de la ville et des docks. Ils avaient d'excellents bifsteak, des côtelettes, des fraises et de la crème à l'hotel Strand comme autrefois. Les murs du Silver Grill résonnaient du bruit de la danse et des voix réunies des Burma Roadsters et des Short Snorters. Plusieurs des hommes étaient maintenant logés dans des maisons anglaises et américaines qui avaient des celliers bien garnis ainsi que des garde-manger débordants.

Les équipages des navires américains arrivant dans le port de Rangoon étaient fiers d'inviter les A. V. G. à bord, où les jeunes gens se délectaient de steaks, de

poulet, de jambon et de bière mousseuse tout en racontant des exploits de guerre sur terre, sur mer et dans les airs. Ils n'accordaient plus le moindre coup d'oeil aux corneilles de Rangoon dans l'espoir de les dévorer. Toungoo et sa viande de bufle de mer ne semblait plus un demi-paradis. Une armée vole et se bat en autant qu'elle mange et les estomacs des hommes de l'A. V. G. avaient maintenant un équipement adéquat.

Une seconde section de l'A. V. G. était au-dessus du Pacifique à destination de Rangoon, cette fatale journée du sept décembre. Les Japonais ayant soudainement obtenu la suprématie des mers, ces hommes et les avions qui les accompagnaient furent envoyés en Australie pour servir avec l'armée des Etats-Unis. Cependant, il semblait incroyable que les deux plus grandes puissances de langue anglaise, les deux nations les plus riches de la terre, puissent laisser les A. V. G. et la R. A. F. en Birmanie bien longtemps sans envoyer des renforts considérables.

Déjà plusieurs navires chargés de munitions fournies d'après le plan d'emprunt américain avaient été éloignés de Rangoon par les rapports de la radio mentionnant l'invasion aérienne qui s'y poursuivait, ils étaient allés décharger leurs chargements à Calcutta. La Chine ne pouvait être privée de la sorte d'approvisionnements, Rangoon ne cessait de le répéter. Les Nations Unies pour aucune considération ne pouvaient prendre la chance de perdre la Birmanie, porte de l'Inde, clef de tout le système impérial britannique de l'est.

Rangoon se joignit aux A. V. G. pour rire lorsqu'une émission de la Radio-Shanghai sous contrôle japonais, annonça que les Volontaires américains avec des milliers d'avions constituaient l'ennemi le plus important que les Japonais avaient à tenir en échec en Asie. L'annonceur assurait son auditoire que les A. V. G. seraient bientôt complètement chassés du ciel ; et ensuite, avec

IL FAUT QUE L'ACIER FLOTTE..

À la grande Fabrique Dosco de Plaques "110", on lamine de l'acier en plaques de revêtement pour navires . . . l'on vient de produire la "solide cuirasse" d'un autre Navire Canadien pour la Victoire!

LES NAVIRES restent encore la clé de la Victoire! Un torrent de *matériel* de guerre coule des lignes de production des Nations-Unies . . . un flot apparemment irrésistible de chars d'assaut, d'avions et de canons se déroule. Vital, oui! Oui, mais à quoi cela peut-il servir si l'on n'a en disponibilité, pour livrer les armes, des navires à coque d'acier? Sans navires pour diriger ce flot vers nos troupes qui combattent au loin, un puissant courant de force d'attaque est voué à l'échec le plus absolu. Pour ces navires, d'importance si vitale au maintien de notre ligne de défense, la Dosco fournit la solide cuirasse de l'acier trempé . . . La plaque de revêtement pour navires! De l'acier qui fera flotter nos machines de guerre sur les sept océans! D'autre *matériel* de guerre se trouve compris dans les limites des immenses ressources manufacturières de la Dosco: destroyers, affûts de canons et obus, mais aucun ne saurait être de plus grande importance que les tonnes de plaques de revêtement pour navires qu'on y lamine tous les jours. C'est l'acier qui DOIT nous faire flotter jusqu'à . . . *la Victoire!*

DOSCO

DOMINION STEEL & COAL CORPORATION LIMITED

Seuls Producteurs, au Canada, d'Acier et de Produits de l'Acier et ne s'Approvisionnant de Matières Premières que dans les Limites de l'Empire

USINES, ENTREPÔTS ET BUREAUX DE VENTE PAR TOUT LE CANADA

277FR

--Opérateurs de tramways en grève

(Suite de la 1ère page)

pandit rapidement et plusieurs ouvrières commencèrent à héler les taxis. Ce fut une course folle, une ruée vers les taxis.

Plusieurs ouvriers abandonnèrent la partie et retournèrent à leur foyer, cependant que des centaines d'autres décidèrent de filer à pied.

Le cas le plus sérieux est celui des ouvriers qui doivent effectuer un trajet de plusieurs milles avant d'arriver aux usines de guerre situées dans la banlieue de Montréal. Hier soir, les officiels de la compagnie avaient déclaré qu'ils espéraient pouvoir retenir assez de tramways en circulation pour au moins assurer le transport des ouvriers employés dans les suines de guerre.

La venue du jour n'a rien changé à la situation et les tramways sont restés dans leurs hangars. On pouvait voir des centaines d'ouvriers déambulant sur les trottoirs, tandis que d'autres sautaient à bord du premier camion où il pouvaient trouver place. Bon nombre montèrent dans les wagons et voitures à lait.

Les deux seuls chars restés en serice de bonne heure ce matin circulaient sur la rue St-Denis et sur l'avenue Mont-Royal. Deux constables étaient à bord de chacun, tandis qu'ils étaient escortés par des autos de la Sûreté Municipale. Quant à l'autobus en service sur la rue St-Denis, il était précédé d'une motocyclette de la police et son conducteur était accompagné d'un constable.

Le tram de l'avenue Mont-Royal, qui était conduit par un inspecteur de la compagnie, réussit à sortir de son hangar à la suite d'une légère échauffourée. Des piqueteurs tentèrent sans succès de couper la ligne et de bloquer l'aiguille servant à donner accès au tramway d'une voie sur une autre. Grâce à son escorte policière, le tram finit par sortir de l'impasse, mais pour se voir obstruer la voie à l'avenue Park où les grévistes avaient placé un véhicule-moteur en travers de la voie.

La police ordonna aux grévistes d'évacuer le passage et le tram changea de direction pour retourner vers l'est après avoir pris en chemin deux passagères. Mais après quelques tours de bloc, l'opérateur décida de retourner aux hangars et on demanda aux passagers d'évacuer le tram.

Dans une des cours de la compagnie, un opérateur, qui était accompagné d'un constable, décida d'abandonner son tram avant même de s'être engagé dans la rue, lorsque les grévistes lui bloquèrent le passage. "C'en est assez pour moi", dit-il au constable, et il descendit.

A différents intervalles au cours de la nuit des escouades furent dépêchées à différents points de la ville, mais généralement aux environs des hangars de la compagnie où se produisirent des échauffourées mineures. Ce matin, aux quartiers généraux de la police on a déclaré qu'il n'y avait eu que peu de trouble et que personne n'avait été blessé ou arrêté.

Au cours de la soirée les opérateurs de tramways avaient été convoqués au marché Atwater et au nombre de 2,800 ils votèrent en faveur de la grève parce que la compagnie avait décidé de tenir un referendum aujourd'hui afin de décider laquelle des quatre unions devrait représenter les ouvriers.

A part de la Fraternité canadienne des employés de chemin de fer, qui est affiliée au Congrès Canadien du Travail, il y a trois unions: l'union organisée par la compagnie, un local de la Fédération Américaine du Travail, et un syndicat catholique. Il y a environ 4,000 employés au service de la compagnie et la Fraternité des employés de chemin de fer allègue qu'elle en compte 3,000.

Fixant son délai à 8 heures hier soir, la F.E.C.F. avait décidé de déclencher la grève si un comité de négociation choisi aux voix ne répudiait pas le referendum.

Le vice-président et gérant-général de la Montreal Tramways, M. D.-E. Blair, a déclaré aux journalistes qu'il ne voulait pas s'étendre sur la déclaration qu'il avait fait tenir au ministre du Travail Mitchell —disant que la compagnie n'avait pas l'intention de contremander le referendum d'aujourd'hui et qu'alors la grève était inévitable à moins que les groupes n'acceptent l'avertissement du ministre Mitchell sur l'illégalité d'une telle grève. M. Mitchell avait en autre conseillé à la compagnie de remettre à plus tard sa décision sur le referendum.

Elphège Beaudoin, président de l'union affiliée à la Fédération Américaine du Travail, qui prétend grouper 2,200 des employés de la compagnie, a lancé un appel par radio pour demander aux membres de son union de se rapporter à l'ouvrage. Il a aussi fait appel à la police. "Le ministre du Travail a déclaré que la grève est illégale et c'est au devoir de la police de faire un chemin à travers les lignes de piqueteurs", déclara Beaudoin. "Si la police veut bien faire cela, nous essaierons de mettre quelques tramways en marche."

Mort de madame Joseph Dion

St-Pascal, (D. N. C.) — Nous avons le regret d'apprendre la mort de madame Jos. Dion, née Emma Thibault, survenue à St-Pascal de Kam., le 23 mars, à l'âge de 83 ans.

Elle laisse pour pleurer sa perte, son époux : MM. Jos. Dion ; sa fille adoptive : Mme Camille Paradis, née Léda Pelletier, de Montréal ; son gendre, Camille Paradis, de Montréal, ses beaux-frères : Louis Dion, Georges Dion, Edouard Michaud, de St-Pascal et Léon Pelletier, de St-Pascal ; sa belle-soeur : Mme Louis Dion, née Lumina Paradis, et plusieurs neveux et nièces.

Les funérailles ont eu lieu vendredi le 26 mars à 10 heures, à St-Pascal.

--Les obsèques du père du premier ministre du Québec à Saint-Eloi

(Suite de la page 7)

bault, président des employés civils provinciaux pour le district de Montréal ; Jos.-Elie, Adélard Laurendeau, ancien député libéral provincial de Montréal-Maisonneuve ; M. Gaston Laurion, M. J. Roberge, vice-président et gérant général de la Traverse de Lévis, Alcide Martineau, Oscar Masse, surintendant général du Canadien National pour le district de Québec, M. Sabourin, C.B., représentant le Barreau de Richelieu, M. F. Panneton, président de l'Association libérale St-Denis-Dorion, de Montréal, Me Maurice Demers, avocat de St-Jean, M. A. Gardiner représentant du Canadien National de Montréal.

On remarquait encore, MM. Charles Gagnon, Trois-Pistoles, Wilfrid Rioux, G. Edouard Belzile, de St-Clément, Conrad Albert, de L'Islet, Charles Beaulieu, de l'Isle-Verte, Alphonse Côté, de l'Isle-Verte, David Bélanger, Trois-Pistoles, Félix Rioux, Robert Belzile, Ernest Dupont, du Can. National, Nap. Létourneau, de Montmagny, Henri Proulx, de Rivière-du-Loup, Alfred Lizotte, de Rivière-Ouelle, A. D. Michaud, Rimouski, Firmin Lévesque, St-Eloi, Elzéar Godbout, de l'Isle-Verte, Raoul Dubé, J.-R. Belzile, représentants la Coopérative Fédérée de Québec, Léopold Danjou, Rimouski, Wilfrid Ouellette, Bic, Paul-Emile Rioux, St-Eloi, Alphonse Rioux, de St-Eloi, Alexandre Michaud, l'Isle-Verte, Benoit Lemieux, de St-Clément, Oscor Cayouette, St-Clément, Alexis Godbout, de l'Isle-Verte, Dominique Leclerc , Rivière-Trois-Pistoles. Dr Gustave Auger, de Québec, Louis-M. Oyern, St-Eloi, J.-B. Rioux T.-Pistoles, Mathias Damours T.-Pistoles, Ern. Rioux, T.-Pistoles, Ant. Veilleux T.-Pistoles, Tancrède Roussel, St-Eloi, Jacques Lavoie, P. Laplante, Philias Nolin, Lévis, Dr Camille Leveillée, Rivière-du-Loup, Emile Mailloux, Achille Beaulieu, Xavier Picard, F.-X. Lambert, Willus Leclerc, Emile Côté, Dr Philippe Richard, Paul Mercier, Herve Vézina, Dr Rouleau, vétérinaire, Omer Côté, J.-E. Thibault, Jules Bélanger, André Levesque, Emile Levesque, Elzéar Bouchard, Pierre St-Hilaire, Jos. Lemieux, J.-Albert Sirois, Louis Gibois, Alexandre Gaudet, Jos.-A. Caron, Alexandre Adam, Emile Fournier, J.-Bte Boucher, L'Islet, J.-A. Pelletier, L.-P. Dubé, Ludger Dubé, Lazare Morin, Ernest Bois, J.-P. Pelletier, Joseph Maurais, Paul Lizotte, Joseph Laplante, Auguste Pelletier, maire de St-Pacôme, Gustave Raymond, J.-F. Soucy, préfet du comté de Rivière-du-Loup, Maxime Mercier, Lucien Gagnon, notaire L. A. Dupuis, J.-A. Albert, St-Gabriel de Brandon, Cyrice Desjardins, Chs.-Eug. Belzile, maire de St-Clément, L.-G. Fortin, agronome, professeur à Ste-Anne, Chs Gagné, agronome, secrétaire de la faculté de l'Agriculture de l'Université Laval, président de l'Association des agronomes de la province de Québec; Léonce Morin, Louis Bérubé représentant l'Ecole supérieure des pêcheries de Ste-Anne, C. Dubé, D.-Antonio Paradis, Jos Veilleux, Thomas Caron, Ludger Côté, Lionel Rioux, J.-Eug Rioux, Conrad Albert, Alfred Michaud, Isidore Dumas, Jos Lauzier, Camille Lauzier, Aurèle April, Emerald Côté, David Côté, Charles Côté, René Montpetit, Me Arthur Gendreau, avocat de Rimouski, Jean Matte, Rimouski, Isidore Labrie, Léopold Boudier, Jos. Canuel, Jos. Godbout, cousin, St-Eloi, J.-B. Côté, de l'Ile-Verte, Edouard D'Amours, Trois-Pistoles, Hervé Côté, Alcide Côté, Ile-Verte, Laurent Levesque, Herménégilde April, le caporal G.-T. Thériault et le constable J.-A.-T. Houle, de Rivière-du-Loup, représentant la Gendarmerie Royale du Canada, F. X. Lambert, Québec et des centaines d'autres personnes dont nous n'avons pas pu nous procurer les noms.

A L'EGLISE

A l'église, la levée du corps a été faite par M. l'abbé François Lavoie, curé de St-Eloi. Le service a été chanté par M. l'abbé Hector Lafrance, curé de Beebe, comté de Stanstead, assisté comme diacre et sous-diacre de MM. les abbés Robert Godbout, professeur au séminaire de Rimouski, petit-fils du défunt et Aurèle Godbout, curé de Dalhousie, N. B., cousin du défunt.

Dans les stalles du sanctuaire avaient pris place, S. Ex. Mgr Aldée Desmarais, évêque d'Amos, qui a présidé à l'absoute. M. l'abbé Elie Beaulieu, économe de l'évêché de Rimouski, représentait S. Ex. Mgr Georges Courchesne, évêque de Rimouski, Mgr Auguste Boulet, P.D., du collège Ste-Anne-de-la-Pocatière, représentant du cardinal archevêque de Québec, Mgr Lionel Roy, P.D., de Rimouski, M. le chanoine Georges Dionne, supérieure du séminaire de Rimouski, M. le chanoine Cyrille Gagnon, représentant l'Université Laval, de Québec, M. le chanoine T.-O. Michaud, curé de St-Octave de Métis, MM. les abbés Adolphe Laberge, curé des Saints-Martyrs de Québec, Emile Guimont, curé de L'Isle-Verte, Noël Pelletier et Maurice Proulx, du collège Ste-Anne-de-la-Pocatière, Gilbert Dupuis, curé de St-Ludger de Rivière-du-Loup, le R. P. Lucien Matte, S.J., représentant le provincial des Jésuites de Montréal, T.-W. Dionne, curé de Ste-Flavie, Philippe Belzile, curé de St-Moïse, Joseph Gauvin, curé de St-Jean-de-Dieu, P. Langlois, curé de St-Cyprien, Omer D'Amours, curé de Ste-Odile, Raoul Roy, du séminaire de Rimouski, A. Richard, curé des Trois-Pistoles, Jean-Charles Beaulieu, du séminaire de Rimouski, Georges Gagnon, curé de Ste-Angèle, Ludger Harvey, curé de St-Gabriel, L.-O. D'Auteuil, du Sacré-Coeur, T.-A. April, aumônier de Jésus-Marie de Rimouski, F. St-Pierre, curé de St-Clément, Emile Ouellet, curé de St-Paul, Pierre Lafrance, curé de St-Léon-le-Grand, Fernand Marquis, vicaire de Notre-Dame de Québec.

LES PORTEURS D'HONNEUR

Les porteurs d'honneur étaient : MM. Jos. Lagacé, Eugène Côté, Omer April, J.-Bte Malenfant, Cyrice Dumas, Baptiste April, Dominique Malenfant, et Ed. Côté. M. Cyrice Lafrance portait la croix.

Les porteurs du cercueil étaient : MM. Aurèle Labrie, Ernest Côté, Isidore Dumas, Fortunat Côté, Edgar April, Cyrille Lafrance et Ph. Therriault.

MESSAGES TELEGRAPHIQUES

Le comte d'Athlone, gouverneur général du Canada; le très hon. W.-L. Mackenzie King, premier ministre du Canada, l'hon. C.-G. Power, ministre de l'Air, le ministre du Canada à Washington, son Eminence le Cardinal Villeneuve, l'hon. C.-L. Patenaude, le général L.-R. Laflèche, l'hon. Louis St-Laurent, l'hon. Alph. Fournier, l'hon. J.-E. Michaud, le colonel Pluze, commandant Gabriel Bonneau, de la France Combattante, R. C. Vaughan, président du Canadien National, l'hon. Robert Laurier, ministre des Mines de l'Ontario, Son Hon. le maire Adhémar Raynault, de Montréal, l'hon. T.-D. Bouchard, l'hon. M. Duplessis, Philippe Hamel, Gustave Franck, Jos. Beaubien, maire d'Outremont, Lady Fitzpatrick, Son Exc. Mgr Limoges, J. W. McConnell, l'hon. Bernard Bissonnette, major-abbé Armand Sabourin, Son Exc. Mgr Lafortune, Son Exc. Mgr Papineau, J.-E. Simard, le juge A. Galipeault, Son Exc. Mgr A. Vachon, le juge Léon Lajoie, le sénateur C.-B. Howard, l'hon. Jacob Nicol, le brigadier Thériault, Son Exc. Mgr Ross, Son Exc. Mgr Jos. Charbonneau, Sir Thomas Chapais, Son Exc. R. R. Winslow, consul des Etats-Unis, et des centaines d'autres.

A L'ORGUE

Le choeur était dirigé par M. Roland Séguin. Parmi les chantres on remarquait MM. Emile Couillard, René Mathieu, Jos. Lebeau, Georges-H. Bernier, Roger Thorn, Robert Sills, Fernand Lesage, Louis Rousseau et P.-E. Roy, tous de la ville de Québec. M. Jean-Marie Bussières, organiste à l'église du St-Sacrement, à Québec, agissait comme maître de cérémonie. Des soli furent chantés comme suit: Kyrie, Robert Sills et René Mathieu; Dies Irae, par M. Paul-Emile Roy, Offertoire par M. Roger Thorn; Benedictus, par M. Georges Bernier; Agnus Dei, par MM. Louis Rousseau et Joseph Lebeau; Pie Jesu, par Fernand Lesage, et "Vierge Sainte", par M. Emile Couillard.

La chorale a rendu la messe de Pietro A. Yon.

Cinq femmes sont envoyées en prison

Cinq femmes ont été traduites devant S. H. le recorder Emile Morin, ce matin. La première était accusée d'ivresse. Elle a été condamnée à $40 d'amende et les frais. Les autres étaient des vagabondes. Trois de ces dernières sont malades et elles devront passer un mois en prison et payer une amende de $10 ou faire un mois additionnel. Une autre a été condamnée au temps fait et devra payer une amende de $10.

Magnat décédé

New-Yord, 29 (P.A.) — James A. Farrell, qui s'est élevé d'une position de $2.50 par semaine dans une usine de câbles d'acier à la présidence de l'United States Steel Corporation, au poste qu'il a occupé pendant 21 ans jusqu'à sa retraite, en 1932, est décédé hier à sa résidence de la 5e avenue à New-York. Il était âgé de 80 ans.

SERVICES SPECIALISES

AU SALON FLEURI Enrg.

Récemment détruit par un incendie, à son nouveau local à

343-345, rue St-Joseph Tél.: 5068

4mai-1an-S.Sp.-H.—R78927

TEINTURERIE MATHIEU Liée

Nettoyage à sec, Teinture, Pressage

15, St-Albert Tél.: 4-1600

9avril-1an-serv-Sp.-H.—76237-C

L.-A. GAUCHER Enr., manufacturiers, intercommunicateurs avec haut-parleurs, amplificateurs Systèmes avertisseurs contre vol et feu. Spécialité : Service radio avec garantie 3 mois. 98 RUE DU PONT, Québec Tél. : 2-6768.

136-NR-Serv.-SH—R99581

Accusations d'assaut contre quatre hommes

Quatre hommes ont été accusés d'assaut ou de désordre, ce matin, devant S. H. le recorder Emile Morin. Au nombre des prévenus, il se trouvait un jeune homme qui prenait plaisir à frapper les passants pour montrer à des compagnons "comment on assommait ça des personnes". Un autre a aussi été accusé d'assaut simple et les deux autres de désordre dans un café chinois de la rue St-Joseph et dans une maison de le 2e Avenue.

Le fier-à-bras de la rue de la Reine a été condamné à $25, d'amende ou deux mois de prison pour assaut grave sur la personne de trois citoyens. Le prévenu avait été arrêté par le détective Oscar Tanguay.

Un individu accusé de désordre dans un restaurant où il causa aussi quelques dommages a été condamné à $25, d'amende et les frais. Le même prévenu devra aussi payer les dommages qu'il a faits dans l'établissement.

Deux autres ont été accusés de désordre et d'assaut. Ils ont plaidé "non coupables" et leurs causes ont été remises au 5 et au 6 avril.

--Un convoi japonais

(Suite de la 1ère page)

avions américains ont effectué plusieurs gros raids depuis trois jours contre plusieurs bases navales et aériennes japonaises L'ennemi riposta par deux assauts aériens contre des positions japonaises dans les Salomons et l'île de Canton.

L'un des plus gros de ces raids eut pour objectif les ouvrages ennemis dans l'île de Naourou, près de l'archipel Gilbert. Il fut accompli vendredi matin et il provoqua un vif intérêt ici. On se demande s'il ne constitue pas le commencement d'une série d'attaques au loin contre la puissante ligne de fortifications ennemies, qui s'étend à plusieurs centaines de milles au nord de l'aérodrome américain de Guadalcanal, dans les Salomons

--La ligne Mareth

(Suite de la 1ère page)

rant au nord des Américains, ont atteint les hauteurs situées à l'ouest de la plaine d'Ousseltia au nord-ouest de Kairouan sans rencontrer de résistance sérieuse de la part de l'ennemi, dit un communiqué français.

AVEUX DE L'ENNEMI

Londres, 29. (PC) — Radio-Rome a diffusé aujourd'hui un communiqué annonçant l'évacuation de plusieurs points fortifiés en Tunisie.

Le communiqué dit que, dans le secteur sud du front tunisien, les forces de l'Axe ont prononcé de violentes contre-attaques et ont "effectivement entravé l'action de l'ennemi."

Le bulletin italien ne dit pas quelle "action de l'ennemi" ces contre-attaques avaient pour objet d'entraver, et ne spécifie les endroits où elles ont été lancées, mais laisse entendre que c'est dans la région de la ligne Mareth.

Des avions italiens et allemands ont participé à la bataille, et les Italiens assurent que deux avions alliés ont été descendus par les chasseurs allemands.

"Sous la pression de forces ennemies numériquement supérieures, certains points fortifiés ont été évacuées", dit le communiqué.

De son côté, le haut commandement allemand assure que les efforts des Alliés pour encercler les troupes de l'Axe dans le sud de la Tunisie ont échoué et que "les formations allemandes et italiennes se sont systématiquement repliées sur de nouvelles positions dans ce secteur du front." C'est la phraséologie ordinairement employée par le haut commandement allemand pour annoncer une retraite de ses troupes.

"Les forces ennemies ont été repoussées partout et de lourdes pertes leur ont été infligées", dit le communiqué allemand, qui parle d'"énergiques contre-attaques" des troupes allemandes.

Les pertes maritimes

New-ork, 29 (PA) — Les sous-marins de l'Axe ont coulé cinq navires marchands dans l'ouest de l'Atlantique au cours de la dernière semaine. C'est quatre navires de moins que la moyenne des pertes hebdomadaires dans ces eaux au cours des 67 semaines qui se sont écoulées depuis l'entrée des Etats-Unis dans la guerre.

NAISSANCE

TAILLON — M. et Mme Jules Taillon, (née Olivine Trudel), font part à leurs parents et amis de la naissance d'une fille, née le 26 mars et baptisée le 28, sous les prénoms de Marie-Bernadette-Louise.

Parrain et marraine, M. et Mme Jules Taillon, grands-parents de l'enfant. Porteuse, Mlle Alice Taillon, tante de l'enfant. —S72486

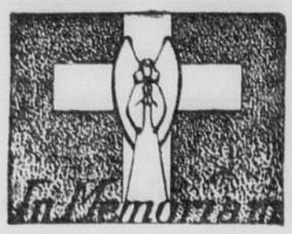

BRUNEAU — A Sillery, le 29 mars 1943, à l'âge de 50 ans, est décédé Jean-Jacques Bruneau, représentant de la Hudson Bay Co., époux de dame Marguerite Gauvin.

Les funérailles auront lieu mercredi à 9 heures.

Départ des salons mortuaires Adélard & Gustave Lepine Enrg., No 42 Chemin Ste-Foy, à 8 heures 30, pour l'église de Sillery, et de là au cimetière Belmont.

29mars-2fs-b—S72501

HAINS — A Beauport, le 27 mars 1943, à l'âge de 66 ans et 4 mois, est décédé M. Alexandre Hains, époux de dame Fabiola Bédard.

Les funérailles auront lieu mardi à 9 heures.

Le départ de la maison mortuaire, à 445 Avenue Royale, se fera à 8 heures 45, pour l'église de Beauport, puis le cimetière paroissial. —S72495

JACQUES — A Québec, le 28 mars 1943, à l'âge de 76 ans 8 mois, est décédée Mme Veuve Hermenégilde Jacques, née Malvina Lessard, demeurant chez son gendre, M. Bruno Lyonnais, No 18 1-2 rue Bédard.

Les funérailles auront lieu mercredi à 8 heures.

Départ des salons mortuaires, W. Laberge, No 185 avenue des Oblats, à 7 heures 45, pour l'église du Sacré-Coeur, et de là au cimetière St-Charles.

29mars-2fs-b—S72487

LAPOINTE — A St-Urbain, Co. Charlevoix, le 29 mars 1943, à l'âge de 83 ans, est décédé M. Clovis Lapointe, époux de feu dame Arthémise Simard, et père de M. Onésime Lapointe, de cette ville.

Les funérailles auront lieu mercredi, en l'église de St-Urbain.

29mars-2fs-b—S72524

LEBEL — A Québec, le 27 mars 1943, à l'âge de 77 ans 11 mois, est décédé Félix LeBel, époux de feu dame Mathilde Jacques.

Les funérailles auront lieu mercredi à 9 heures.

Départ de la maison mortuaire, No 130½ 3e Avenue, à 8 heures 45, pour l'église St-Charles de Limoilou, et de là au cimetière St-Charles. 29mars-2fs-b—S72500

PAQUET — A Montréal, le 27 mars 1943, à l'âge de 60 ans 8 mois, est décédé le Dr Achille Paquet, époux de dame Corinne Duchaine.

Les funérailles auront lieu mardi, le 30 mars, à 9 heures.

Départ de la maison mortuaire, 81, rue Ste-Anne, à 8 heures 45, pour la Basilique. Après le service, départ pour St-Nicolas où, à 11 heures, sera chanté un libera et se fera la sépulture. —S72498

PICARD — A St-François, I. O., le 28 mars 1943, à l'âge de 73 ans 4 mois, est décédée subitement dame Veuve Olivier Picard, née Mathilda Dion.

Les funérailles auront lieu mercredi à 9 heures, en l'église St-François, et de là au cimetière de la paroisse.

—S72506

PROVENCHER — A Québec, le 27 mars 1943, à l'âge de 18 ans 4 mois, est décédée Mlle Jeannette Provencher, enfant bien-aimée de M. Aurèle Provencher et de dame Juliette Gravel.

Les funérailles auront lieu mardi à 8 heures.

Départ de la maison mortuaire, No 143 rue François 1er, à 7 heures 45, pour l'église de St-Zéphirin, Stadacona, et de là au cimetière St-Charles. —S72505

SENECHAL — A Québec, le 28 mars 1943, à l'âge de 65 ans et 4 mois, est décédée dame Olympe Paradis, épouse de feu Joseph Sénéchal, manufacturier.

Les funérailles auront lieu mercredi à 9 heures.

Le départ de la maison mortuaire se fera à 255, de la Salle, à 8 heures 45, pour l'église Saint-Roch, puis le cimetière Saint-Charles.

Elle était du Tiers-Ordre de St-Roch.

29mars-2fs-b—S72499

Parents et amis sont priés d'y assister sans autre invitation.

Tributs Floraux

Présentation artistique.

Livraison très soignée.

Magasin ouvert tous les jours de 8.30 hres a.m. à 5.30 hres p.m.

11 rue Saint-Jean Tél.: 2-6868

FLEURS pour toutes les CIRCONSTANCES à des prix modérés.

Penneys FLORIST

183 rue ST-JEAN. Tél.: 2-8081

--Raid concentré sur St-Nazaire ; attaque formidable sur Berlin

(Suite de la 1ère page)

bardiers, dont deux canadiens. Un bombardier et quatre chasseurs ne sont pas rentrés d'un raid diurne sur Rouen. Des chasseurs allemands poursuivirent les avions britanniques jusqu'en vue des côtes anglaises après ce raid, mais plusieurs avions ennemis furent abattus.

Plusieurs noeuds de voies ferrées desservant le nord de la France et conduisant en Allemagne ont été attaqués avec succès dans cette région de Rouen, que les aviateurs alliés visitaient pour la sixième fois cette année. Des chasseurs du C. A. R. C. faisaient partie de l'escorte. Un communiqué a dit que cette attaque avait produit de bons résultats.

Un ENFER DE FLAMMES

Le major Sydney S. Bartlett, observateur de l'aviation américaine qui agissait comme bombardier à bord de l'un des avions britanniques qui attaquèrent Berlin samedi soir, a dit que la ville était "un enfer de flammes".

Ce bombardement de 30 minutes, pendant lequel les bombes s'abattaient sur Berlin à la cadence de 30 tonnes par minute, a dépassé en intensité le formidable pilonnage subi par la capitale allemande le 1er mars.

Des chantiers allemands à Rotterdam, en Hollande, et des objectifs industriels à Liège, en Belgique, ont aussi été attaqués en fin de semaine.

LE NICKEL CANADIEN

SERT AUJOURD'HUI...

TRANSPORTANT UN CHAR D'ASSAUT DE 45 TONNES, la robuste remorque roule le long de routes crevées par les obus. Imaginez l'énorme poids que doivent supporter les essieux! Imaginez quelle tension subissent les engrenages du moteur du camion! Ces pièces, et d'autres soumises aussi à un effort constant, sont fabriquées avec de l'acier traité au nickel.

Quand la guerre survint, les mines, les fonderies et les raffineries de l'industrie du nickel canadien étaient prêtes à servir l'Empire en guerre. Quand la paix reviendra, elle seront en mesure de jouer un plus grand rôle encore dans la vie industrielle du pays; car les alliages au nickel—puissants, robustes, résistant à l'usage et à la corrosion—serviront à d'innombrables usages dans le Monde de Demain.

INCO NICKEL INCO MONEL

THE INTERNATIONAL NICKEL COMPANY OF CANADA, LIMITED

25 OUEST, RUE KING, TORONTO

A cause de la rareté des bouteilles vides nous sommes forcément obligés de refuser la livraison de

L'EAU MERVEILLEUSE

à tous ceux qui n'auront pas une bouteille vide à retourner en échange. Vous avez droit, CHEZ VOTRE EPICIER, à un remboursement de 3 sous pour chaque bouteille retournée.

AVIS: Achetons les bouteilles vides d'Eau de Javelle livrées a notre manufacture. Plus hauts prix payés.

DEMONTIGNY & PONLOT

39, 7ème Rue, Limoilou Tél. : 4-2661

Tél.: Jour 2-3002 Soir: 5577

Dr H.-A. HOULE

Chirurgien-Dentiste

Jour — 76, rue St-Joseph

soir — 550, Ch. Ste-Foy

QUEBEC

Billet doux

M. JOHN BRACKEN

Bien que le peuple n'ait pas encore eu l'occasion de ratifier le choix de M. John Bracken comme chef de l'opposition à la Chambre des Communes, il n'en est pas moins un personnage digne d'attention. La visite qu'il fait aujourd'hui à Quebec n'a pas de caractère officiel. C'est celle d'un homme politique venant prendre contact avec les personnalités les plus en vue de l'ancien parti conservateur. En attendant une autre occasion, il convient tout de même de souhaiter une cordiale bienvenue à l'ancien premier ministre du Manitoba. Ne de parents écossais qui cultivaient une ferme de la province de Québec, M. Bracken a dû conserver quelques relations avec ses camarades d'enfance, parmi lesquels, sans doute, il comptait probablement des amis canadiens-français. En tout cas, pendant les années de son administration à Winnipeg, nos frères manitobains n'ont pas eu à se plaindre de ses dispositions à leur égard. Le Soleil lui rend ce témoignage avec plaisir, trop heureux de reconnaître ce trait de probité publique et de tolérance religieuse. Si la présence de M. John Bracken à la tête de l'ancien parti tory pouvait imposer silence à certain esprit sectaire qui se manifestait trop souvent, le Canada français en saurait gré à sa largeur de vue.

MENUS PROPOS

Pierre Laval perd ses pions.

L'Italie changera de bouffon.

John L. Lewis fronce des sourcils.

A Montréal tout marche au ralenti.

Berlin danse au son du bombardon.

Aux Etats-Unis on mange à la carte.

Le ministre de la Chasse pratique le tir aux pigeons.

La rose n'envie par le parfum des fleurs de rhétorique.

Les terrains de jeux sont prêts pour les sports nautiques.

John L. Lewis réserve un poisson d'avril à ses frères mineurs.

Madame Chiang donne des leçons gratuites de diction anglaise.

Le maire de New-York s'en tire avec les honneurs de la guerre.

Les amateurs attendent avec impatience la première partie de toupie.

Sur la route de Birmanie les règlements de vitesse sont fidèlement observés.

Sans le rationnement du beurre, les riches mangeraient la part du peuple.

Si l'offensive sous-marine ne donne pas les résultats qu'il en attend, Hitler ouvrira le bec de gaz.

POPULATION FLOTTANTE

Les autorités municipales s'inquiètent de l'insuffisance du logement pour une population qui augmente de mois en mois. Elles veulent obtenir du gouvernement fédéral qu'il les aide à trouver la solution de ce problème passager. Car il est bien entendu qu'il n'y aura pas toujours autant d'affluence dans la bonne vieille ville de Québec. Tant mieux si le maire et les échevins parviennent à faire construire encore des logements ouvriers. Mais une centaine de maisons de plus atténueraient une situation difficile sans régler le problème. En 1918, dans des circonstances analogues, on avait installé tout un groupe de fonctionnaires dans une aile aisement accessible du Château Frontenac. Ne pourrait-on faire la même chose aujourd'hui que tant de services fédéraux souffrent d'une décentralisation nuisible à la cohésion de l'action administrative ? A moins d'imprévu, il n'y a pas à redouter que cet aménagement rationnel ne nuise de sitôt au commerce ordinaire de cette immense hôtellerie. Si cette suggestion paraît pratique, on dégagerait, d'un seul coup, en l'acceptant, de nombreux immeubles de la Haute-Ville qui étaient autrefois réservés à des pensionnaires saisonniers. Peut-être a-t-on pensé à cette ressource. Elle n'en mérite pas moins de retenir l'attention des autorités.

Gazette rimée

Elégie

En fermant le piano d'ébène
Au studio sombre et désert,
On entend comme une âme en peine
Gémir à la fin d'un concert.

L'instrument de ses harmoniques
Laisse s'exhaler les sanglots,
Tel les coquillages magiques
Roulant encor le bruit des flots.

Longtemps après qu'à nos oreilles
Le chant perceptible s'éteint,
Dans le coeur de plaintes pareilles
Vibrent les souvenirs lointains.

Tant il est vrai que la matière
Sensible à une inspiration
Rappelle en sa forme dernière
Un frémissement de passion.

La mort met fin à la caresse
Des mains qui pressaient les ressorts,
Mais immortelle est la tendresse
Dont elles versaient les trésors.

Le rimailleur.

(Reproduit de l'Evénement-Journal)

ROUTE AFRICAINE

Nairobi, (PC) — La première cargaison commerciale expédiée par voie de terre de l'Afrique du sud au Kénya, est arrivée à Nairobi par la grande route du nord qui représente un trajet de 1,500 milles.

Onze causes devant la Cour d'Appel

Onze causes seront entendues au cours du prochain terme de la Cour d'Appel commençant le 1er avril. Au nombre de ces causes, il y en a cinq originant du district de Québec, tandis que les autres émanent des districts ruraux de la province.

Il est fort probable que l'on rende jugement à l'issue du prochain terme dans la cause de Laurent Lamirande, le jeune condamné à mort qui en a appelé du jugement rendu contre lui par l'hon. juge Noël Belleau, de la cour Supérieure.

Voici la liste des causes qui seront entendues:

CAUSES DE QUEBEC

Arthur Vincent et La Cité de Québec, et Edouard Hamel, Gustave Robitaille et la Congrégation Bais-Israël, mis-en-cause.

P. Gingras et Canadian Import Co Ltd.

La Cie F.-X. Drolet et The London & Lancashire Guarantee & Accident Company.

Albert Laroche et Egésippe Bergeron.

Armand Morin et T. Gignac Ltée.

CAUSES DES DISTRICTS RURAUX

Emile Cloutier, ès-qual. et A. Bélanger Ltée.

Médéric Gaudreau, ès-qual. et A. Bélanger Ltée.

J.-A. Coulombe & Co Ltd. et Honoré Chouinard.

Les Commissaires d'Ecoles de St-Adelphe et Jos. Charest & al. et P. Douville & al. mis-en-cause.

Alexandre Corriveau et Geo. Couture.

Lucien Beauchesne et Eddy Roberge & Al.

Rapport sur nos pouvoirs hydrauliques

Ottawa, 29. (P. C.) — Un peu moins de 18 p.c. des ressources hydro-électriques connues du Canada sont développées. C'est ce qui ressort du rapport annuel du Département des Mines et des Ressources sur les ressources hydro-électriques développées et non développées.

Les turbines installées sur les sites hydrauliques enregistrés ont un potentiel estimé à 51,350,000 chevaux-vapeur, et la puissance effective de ces turbines était de 9,225,823 chev.-vap. au 1er janvier 1943.

Plusieurs nouvelles installations ont été effectuées au cours de 1942 en vertu de la politique d'activer la production de l'énergie électrique afin de satisfaire aux besoins des industries de guerre.

Le rapport ajoute qu'avec une moyenne de 792 chevaux-vapeur par 1,000 personnes, le "Canada se trouve dans une position extraordinaire parmi les pays du monde qui utilisent les développements hydro-électriques."

Autre succès du concert du recrutement

Le concert de recrutement a remporté hier après-midi, au Palais Montcalm, un autre succès qui est l'indice de sa popularité toujours grandissante . L'assistance, qui se chiffrait à plus de 1,500 personnes, a longuement applaudi tous les artistes au programme.

En plus de nombreuses sélections du meilleur goût interprétées par la fanfare du 22e régiment, sous l'habile direction du lieutenant Edwin Bélanger, des chansons de genre furent rendues par Mlles Adrienne Brissette et Aline Béland et MM. Paul Bédard et Gérald Perrotte. Le lt Bélanger exécuta aussi quelques pièces de choix sur son violon. Les artistes étaient accompagnées au piano par Mlle Yvonne Simard.

Un sketch écrit par M. René Constantineau complétait le programme.

Le concert était sous la présidence du lt-colonel J. Julien Chouinard, officier en charge du recrutement dans le district militaire No 5.

Pour l'impôt sur le revenu

M. E.-R. Vincent, inspecteur de l'Impôt sur le Revenu (à Québec), nous demande d'attirer l'attention de nos lecteurs sur le versement qu'un bon nombre d'entre eux ont à faire le 31 mars.

En effet, ils doivent verser un montant équivalant à 20 p.c. de leur impôt, le 31 mars. Et ce versement doit être accompagné de tous les détails, tels que noms, prénoms et adresses ou encore de la formule T-7-B 1943 concernant les particuliers. Une distribution de ces formules a été faite dans tous les bureaux de poste et l'on peut aussi s'en procurer au bureau de l'Inspecteur de l'Impôt sur le Revenu, édifice de la douane.

AVIS DIVERS

Société philatélique : — Réunion des membres ce soir, à 8 heures, au Palais Montcalm.

Corps de réserve volontaire féminin: — Exercices militaires ce soir, à 7 heures 45, à l'Académie Commerciale.

Association Parent : — Assemblée de directeurs de l'Association libérale Parent ce soir, à 8 heures, au lieu ordinaire.

Association libérale de Québec-Est: — Assemblée régulière ce soir, à 8 heures 15, à la salle St-Cyr, 72, rue St-Joseph.

C.P.C. de St-Roch : — Réunion des membres du C.P.C. de St-Roch et Jacques-Cartier, division No 5, ce soir, à 8 heures 30, à l'Ecole Technique.

Drame de l'aviation

Shreveport, La., 29. — (PA) Cinq aviateurs de l'armée américaine ont été tués samedi lorsque leur bombardier moyen s'est écrasé et a pris feu sur un banc de sable dans la rivière Rouge, à dix milles au nord d'ici.

Les cadets de l'armée à l'instruction

Quelque 100,000 jeunes Canadiens qui font partie des différents corps de cadets de l'armée canadienne sont maintenant à l'instruction, afin de se préparer à servir dans l'armée, la marine ou l'aviation. Le programme, élaboré par le colonel C.-G.-M. Grier, E.D., directeur des cadets de l'armée au Canada, comporte pour ces jeunes une formation pratique qui constituera pour eux une expérience des plus intéressantes.

Les cadets seront initiés au maniement des armes, à l'art du camouflage, à la technique des mouvements nocturnes, à la topographie, etc. Il y aura en plus des cours facultatifs sur les mathématiques, météorologie, natation, ski, etc . . .

Le cours des cadets sera divisé en six périodes et le cadet ne passera d'une classe à une autre qu'après avoir réussi les examens réglementaires. De recrue, il deviendra cadet de 4ème classe, puis de 3e classe, et ainsi de suite jusqu'à la 1ère classe, d'où il deviendra maître-cadet.

L'entreprise individuelle doit primer

Montréal, 29. (P.C.) — L'adoption de la suggestion de la Chambre de Commerce en rapport avec la création de comités régionaux de restauration à travers le Canada, a été recommandée par M. R.-P. Jellett, président de la Chambre de Commerce du Canada, lors d'un déjeuner ici. Ces comités auraient pour principal but d'assurer du travail aux anciens combattants et aux autres ouvriers des usines de guerre, après la guerre.

M. Jellett a dit qu'on ferait bien d'approfondir les plans Beveridge et Marsh avant de tirer des conclusions. L'entreprise individuelle et l'industrie indépendante ont prouvé pendant longtemps, dit-il, qu'elles sont le meilleur moyen de relever la manière de vivre. Les plans proposés, ajouta-t-il, comporte des dépenses énormes, et l'on ne devrait pas demander aux Canadiens de supporter de lourds impôts en temps de paix.

Forum d'étude sur le problème des logements

Diverses questions se rapportant au problème du logement ont été considérées hier après-midi, lors du forum d'étude sur cette question, organisé par la société St-Jean-Baptiste, section St-Pascal-Baylon. M. Lucien Gagné, président de l'assemblée, et M. Cloutier, ex-président de la ligue des locataires, ont exposé les principaux aspects de l'étude.

Après avoir considéré que dans la ville même de Toronto, 82 p.c. de la population est faite de propriétaires, tandis qu'à Québec, 82 p.c. est faite de locataires, les conférenciers se sont demandé si le gouvernement ne devrait pas plus considérer combien les deux provinces se distinguent sous l'aspect des familles nombreuses. Le forum s'est terminé sur une note d'appréciation pour les syndicats coopératifs et des caisses populaires.

Souscriptions canadiennes

Montréal, 29. — (P.C.) Le nouveau total national du Fonds canadien de la reine est de $1,318,890, annonce-t-on.

CORS VITE ENLEVÉS!

Le soulagement ne coûte que quelques sous !

Lorsque vous appliquez les Zino-pads du Dr Scholl la friction douloureuse des souliers cesse; il n'y a plus de pression incommodante; vous avez du soulagement ! Ces coussins minces, souples, adoucissants soulagent le mal des souliers serrés; préviennent les cors, les orteils endoloris. Une médication séparée est incluse pour la prompte élimination des cors. Ne coûtent que quelques sous. Insistez pour avoir les produits du Dr Scholl.

Dr Scholl's Zino-pads

AVIS
AUX BOUCHERS, HOTELS, RESTAURANTS

Nous sommes sur la liste officielle des dépôts pour la

"Récupération des Matières Grasses"

Nous payons les plus hauts prix.

Alphonse MAHEUX Enr.
Fabricant de savon
478, rue St-Vallier, Québec

Le comité consultatif de l'Ambulance St-Jean à Québec

• Le comité consultatif des divisions ambulancières de la Brigade Ambulance St-Jean, district de Québec, sous-district No 4, a beaucoup fait pour l'extension de l'Association en organisant des brigades féminines et des cours de secourisme. Voici quelques-unes des dirigeantes du comité auxiliaire et des brigades : on reconnait dans le groupe : Madame T.-L. TREMBLAY, présidente; mesdames LOUIS BERGER, L.-A. RICHARD, vice-présidentes; madame PIERRE DeGUISE, secrétaire; mesdames VALMORE BIENVENUE, LUCIEN BORNE, ANDRE SIMARD, C.-A. BELANGER, EMILE GRAVEL, W.-ERROL DELANEY, au comité consultatif: madame C.-M. DESCHENE, organisatrice déléguée du conseil provincial; madame LOUISE BOISJOLI-DRAPEAU, infirmière en chef; le docteur ARMAND RIOUX, président du centre de Québec; MM. ROLAND CASEAULT, J.-A. BOISJOLI, madame ALBERT TOWNER, surintendante du district; madame ADJ. DUSSAULT, secrétaire; mademoiselle LAURETTE CREPEAULT, trésorière du comité actif, et en plus, les surintendantes, gardes-malades, directrices médicales des divisions ambulancières de l'Association ambulancière Saint-Jean.

Concours de la Société symphonique

Les résultats d'un concours organisé lors de la matinée symphanique du 20 mars dernier, pour les élèves des classes de notre ville, des classes supérieures et des écoles indépendantes, viennent de nous être communiqués par M. P.-E. Jobin administrateur des concerts symphoniques.

On demandait dans ce concours de désigner par leurs noms respectifs, certains instruments qu'on avait fait jouer devant le jeune auditoiresé ainsi que les thèmes de plusieurs symphonies que les musicens avaient interprétés devant eux. Sur 255 élèves qui ont répondu, 21 ont obtenu 100 pour cent; huit, 90 pour cent; 32, 80 pour cent; 38, 70 pour cent ; 29, 60 pour cent. Parmi les cent pour cent, quatre noms choisis au hasard, MM. Jacques Mercier et C. Joubert ; Mlles Jeanne-d'Arc Sylvain et A. Comtois recevront une récompense.

VOICI LA RÉPONSE, HERR HITLER

RÉFLÉCHISSEZ, Herr Hitler. Rappelez-vous le temps où vous étiez obsédé par les armements et les grandes routes. Vous ne pensiez pas à vos chemins de fer, n'est-ce pas? Vous les avez laissé aller à l'abandon. Vous avez eu tort, Herr Hitler.

Voyez les chemins de fer canadiens. Nous sommes l'une de ces démocraties que vous méprisez. Nous ne voulions pas la guerre, mais nous étions prêts à faire notre devoir. Aussi avions-nous le meilleur matériel roulant et les meilleures locomotives, des voies modernes, un matériel perfectionné et un personnel de premier ordre. Nous étions organisés en vue de la paix. Mais vous devez commencer à vous rendre compte que tout cela nous est fort utile en temps de guerre. Notre tâche, qui est aujourd'hui plus lourde que jamais, consiste surtout à préparer votre écrasement.

Ne souhaiteriez-vous pas avoir des chemins de fer comme les nôtres, Herr Hitler? Ne serait-ce pas un réconfort, à l'heure où l'aviation alliée qui démolit vos locomotives ajoute à vos nombreux soucis?

Herr Hitler, c'est la question des chemins de fer qui vous cause le plus d'inquiétude. C'est vous qui l'avez voulu, Herr Hitler. Ici, les chemins de fer fonctionnent à merveille!

PACIFIQUE CANADIEN — CANADIEN NATIONAL

Ils servent dans la guerre comme dans la paix

Évitez de voyager en fin de semaine et les jours de fête