SCIENCES LITTÉRATURE HISTOIRE etc.

LA PRESSE
REVUE ILLUSTRÉE

ARTS NOUVELLES HUMOUR etc.

PREMIERE SECTION. LA PRESSE, MONTREAL, SAMEDI 5 JUIN 1926 ROTOGRAVURE

La Révolution en Pologne

1

Ce magnifique édifice, dans le parc Latgien, à Varsovie, a été dangereusement menacé au cours des batailles qui ont eu lieu entre les révolutionnaires et les troupes du gouvernement polonais.

2

Le palais du président de la Pologne, à Varsovie, où celui-ci a été détenu comme prisonnier, après l'occupation de la capitale par les troupes du maréchal Pilsudski.

3

Cette photographie fait voir la colonnade de l'Opéra de Varsovie. C'est à cet endroit qu'ont eu lieu les premières batailles entre les troupes du maréchal Pilsudski et celles du gouvernement Witos.

4

Vue générale de Varsovie, capitale de la Pologne, qui fut le théâtre des grandes batailles de la révolution qui a porté au pouvoir le maréchal Pilsudski.

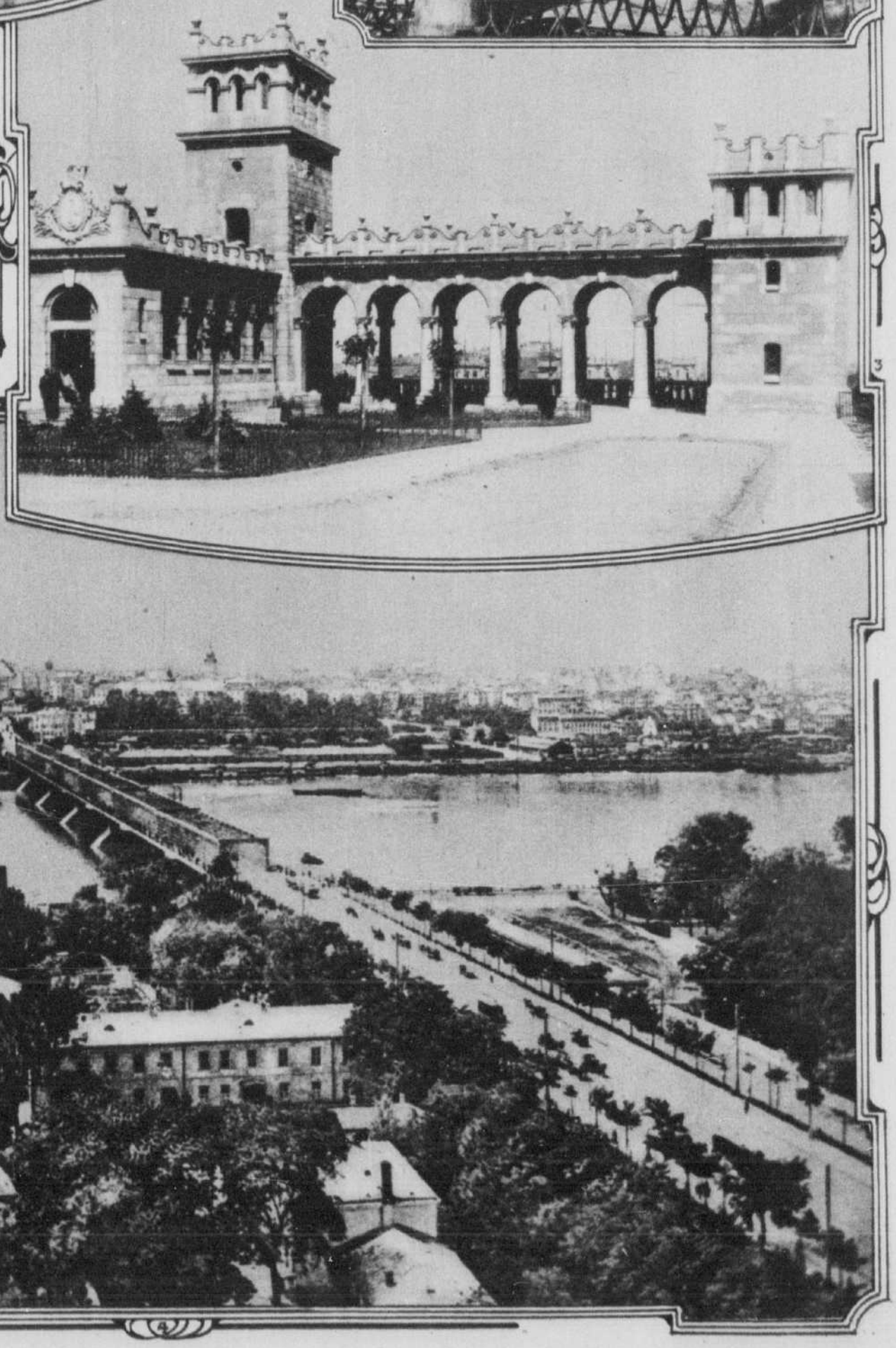

Aux fêtes du Séminaire de Joliette. — De gauche à droite: Dr Lafrenière, Montréal, l'abbé R. Lavallée, curé de Saint-Calixte; l'abbé J.-E. L'Heureux, curé de Saint-Vincent-Ferrier; l'abbé A.-O. Houle, chanoine, S.-Jacques de l'Achigan; M. Zénon Drainville, de la Lowell Pharmacy, Lowell, Mass. — (Cliché la "Presse").

AU CLUB DE DORVAL. — M. le professeur Salvator Issaurel et MM. A. Félix et G. Charpentier, de l'Ecole des Beaux-Arts, de Montréal.

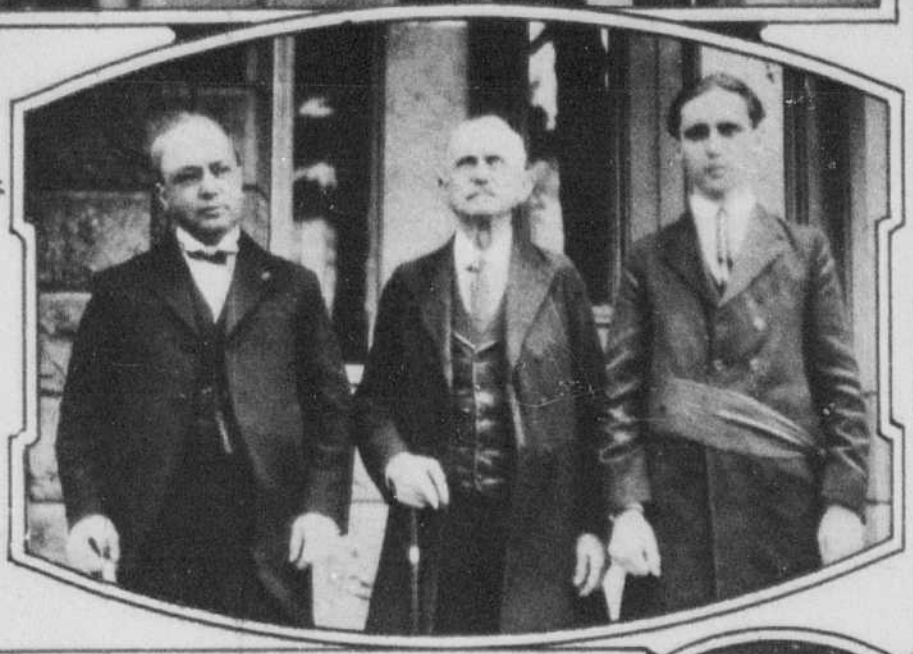

AUX FETES du SEMINAIRE de JOLIETTE. — Trois générations d'élèves: M. Paul-Treffié Beauchamp, 85 ans, doyen des élèves, son fils Théodore, et le fils de celui-ci, encore étudiant, — tous de Montréal.— (Cliché la "Presse").

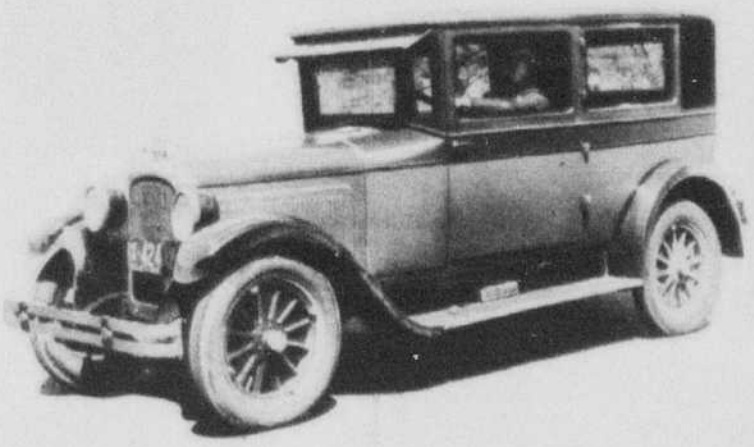

Une vraie Berline moderne — procurant un confort luxueux et ample espace pour 5 personnes. Porte comme un berceau, apparence élégante et puissance du moteur (un six) presque sans limite — C'est un plaisir de lui faire grimper une cente raide. Faites-en l'essai — C'est le Coach Overland Six —Livré équipé $1410. Paiements faciles.

AUTOMOBILE LIMITEE

282 RUE SANGUINET — Vendeurs autorisés — Tél. Lancaster 2189

René, enfant de M. et Mme Rosario Aumont, de Saint-Esprit, comté de Montcalm.

La Lingerie la Plus Élégante du Canada

CES vêtements délicieusement souples et vaporeux sont destinés à la femme qui veut avoir des dessous parfaits pour ses robes et toilettes. Chaque vêtement est fait pour bien s'ajuster—taillé et façonné d'après des patrons, tout comme une robe est taillée par la modiste. La lingerie Watson est la plus élastique et la plus durable que vous puissiez acheter.

Quand vous achetez de la lingerie, cherchez toujours l'étiquette dorée par laquelle se reconnaissent les fameux vêtements élastiques Watson — jupons Princess, pyjamas, bouffants, step-ins, etc. Grand choix de modèles en fine soie et en rayon — et nombre de magnifiques nuances. Tous les bons marchands en ont un assortiment complet.

The WATSON MANUFACTURING CO. LIMITED,
BRANTFORD CANADA

Watson's

SPRING NEEDLE RIBBED

DESSOUS FEMININS "SPRING NEEDLE"

Mme Eugène Sherwin, présidente de l'American Women's Club, de Montréal, et ses deux enfants. — (Cliché A. Boris, 570, rue Sainte-Catherine ouest).

VOUS pouvez difficilement parcourir tout l'univers à la recherche de ce parfum délicat qui accentuera le plus et vos charmes et votre personnalité. Rigaud, de Paris, vous l'offre cependant avec son produit appelé Un Air Embaumé. C'est le chef-d'oeuvre du parfumeur expert.

Parfum
Talc
Poudre
Rouge
Eau de Toilette

On peut acheter le rouge et la poudre dans une variété de fascinants "compacts", tous avec glace incassable.

Rigaud's
11 RUE DE LA PAIX PARIS

Dépositaires au Canada:
Geo. Borgfeldt & Co., Ltd., Toronto.

Rigaud's
UN AIR EMBAUMÉ

M. Emile LACROIX, ingénieur-administrateur de la ville d'Outremont, photographié à son bureau, à l'hôtel de ville d'Outremont. —(Cliché la "Presse").

Mlle Thérèse Coupal, fille de M. et Mme Henri Coupal, de la rue Saint-Denis, Montréal, qui a obtenu avec succès son diplôme de piano, cours supérieur, du "Dominion College of Music". — (Cliché J.-A. Saint-Mars).

Mme Donat Lavigne (Bella Lafrance), femme de l'opérateur du C.N.R., de Saint-Bruno Station, et ses deux fillettes Constance et Clémentine. — (Cliché J.-H. Thimineur).

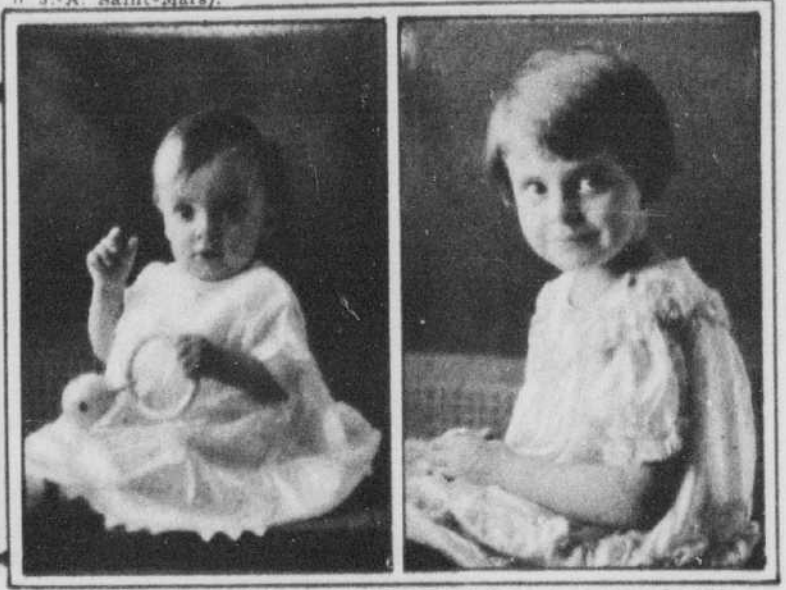

Jean et Françoise, enfants du docteur et de Mme J.-Laurent Gauthier, de la rue Saint-André, Montréal. — (Cliché J.-H. Thimineur, rue Saint-Hubert).

ORIGINE DES NOMS DE FAMILL

La transmission héréditaire oms de famille nous paraît urd'hui si naturelle; elle étai ns la société un ordre si logiq 'il est difficile de concevoir qu' n'ait pas toujours existé. Ce n' utefois qu'après les Croisades q ntroduisit en France l'usage nserver aux enfants le nom ir père, et les documents les pl ontestables prouvent qu'an urement chaque individu n'av utre appellation que celle qu evait en naissant.

On s'imagine aisément la con n qui en résultait le plus s nt. Comment se reconnaitre lieu de la multitude des Je , Pierre et des Mathieu? Co nt établir la filiation de chac le distinguer de ses nombre nonymes? Pour y parvenir, es avaient recours à divers p és :

o L'indication du père et nd-pè

Georgette, 3 ans, enfant de M. et Mme Georges Gendron, de Montréal.

Posé spécialement pour CLAIRE WINDSOR, étoile de la Metro-Goldwyn-Mayer

"Ma Chère! Ce Nouveau Tissu Soyeux Est-Merveilleux"

WACOSILKE
MARQUE DE COMMERCE ENREGISTRÉE
"Aussi Chatoyante que l'Arc-en-Ciel"

"DE TOUTES façons, cette "WACOSILKE" est aussi ravissante que la soie—et comme elle coûte beaucoup moins cher, on peut se faire toutes sortes de jolies choses à des prix très modiques."

"Bien plus, la "WACOSILKE" se lave aussi souvent qu'on veut sans s'étirer ni se rétrécir, et sans perdre son lustre premier. La transpiration ne la défraîchit pas, elle ne se froisse pas, elle conserve le pli et la forme qu'on lui donne . . . . Bref, c'est un tissu parfait."

La "WACOSILKE" est une combinaison des plus fins fils peignés WABASSO et des fils de la Marque Celanese. Ce nom, comme vous le savez sans doute, désigne cette nouvelle et remarquable fibre végétale dont la vogue a été soudaine et universelle.

Faites-vous montrer par votre fournisseur ce tissu merveilleux qu'est la "WACOSILKE."

Seuls Fabricants au Canada:
THE WABASSO COTTON COMPANY, LIMITED, Trois-Rivières, P.Q.

Toujours la qualité triomphe

EN créant le charmant modèle Fleur d'Oranger, la Traub Manufacturing Company a fait plus que lancer une mode: elle a établi un type de qualité qui constitue une source de satisfaction inaltérable pour quiconque porte une bague Traub. Et, comme il est bien naturel, la génération qui a fait la vogue de l'anneau de mariage décoré a assuré à son initiateur la suprématie dans ce domaine. Aujourd'hui, ceux qui achètent des bagues de fiançailles ou des anneaux de mariage exigent la marque Traub, non seulement parce qu'elle établit l'authenticité du modèle Fleur d'Oranger, mais encore parce qu'elle est une garantie de valeur. Dans toutes les villes, les plus importants bijoutiers vendent l'anneau de mariage Traub à Fleur d'Oranger dans une grande variété de modèles — à un prix aussi minime que $12.

Nous adressons gratis sur demande notre interessante brochurette "Wedding Ring Sentiment".

TRAUB MFG CO. OF CANADA, LIMITED
Walkerville Ontario

T R A U B

TRAUB Genuine
Orange Blossom
Engagement and Wedding Rings

LA MORT ET LA BIOLOGIE

POUR AUGMENTER LA DUREE DE LA VIE

Quelques biologistes pensent qu'on y parviendrait, peut-être, si l'on trouvait le moyen de ralentir la végétation de notre corps.

LA LONGEVITE HUMAINE

Nous lisons, dans l'"Illustration" de Paris, l'article suivant écrit par F. Honoré:

M. Henry de Varigny, qui fut souvent notre collaborateur, publie une étude remarquablement documentée où la question angoissante de la mort, de sa nécessité, des moyens propres à en reculer l'échéance, est envisagée en tenant compte des derniers progrès de la science et des espoirs raisonnables qu'ils permettent.

L'auteur nous rappelle que les éléments du corps peuvent être divisés en deux groupes principaux: d'une part, les éléments éphémères qui meurent et se renouvellent sans cesse, parmi lesquels la couche superficielle des muqueuses, la peau, les globules rouges du sang dont il meurt chaque jour chez l'homme 500 milliards aussitôt reconstitués; d'autre part, les éléments stables qui se multiplient jusqu'à la naissance et même un peu de temps après, et qui, ensuite, cessent de le faire. Le cerveau adulte, plus volumineux que celui de l'enfant, ne contient pas une cellule de plus. Les diverses cellules sont-elles individuellement condamnées à la mort? La cessation de la vie est-elle due à l'usure inévitable, à l'encrassement de la machine dont elles assurent le fonctionnement, ou plutôt à la déperdition graduelle de certaines substances chimiques? C'est un point fort discuté.

Quoi qu'il en soit, nombre de biologistes pensent que l'on parviendrait peut-être à augmenter la durée de notre vie si l'on trouvait le moyen de ralentir la végétation de notre corps. La température semble un facteur important de l'activité de cette végétation. Les mers polaires sont d'une richesse extraordinaire en organismes inférieurs, et ce "plankton" a une durée de vie infiniment supérieure à celle du plankton qui habite, en quantités d'ailleurs beaucoup moindres, les mers chaudes. Après une série d'expériences que je n'ai pas le loisir d'examiner, M. Bohn et Mme Drzewina hasardent qu'on pourrait doubler la vie de l'homme en abaissant sa température seulement d'un degré.

On s'est demandé aussi s'il existe une relation entre la durée de la vie et la somme d'activité dépensée au cours de celle-ci. Slonaker a conservé des rats blancs dans des cages à écureuils, pourvues d'un mécanisme compteur de tour. Quatre rats ayant couru respectivement 1,265 milles, 1,391 milles, 2,098 milles et 5,447 milles (soit 8,764 kilomètres) ont vécu 25, 26, 32, 34 mois. Mais trois rats témoins, logés dans des cages où ils ne pouvaient courir comme les autres, sont morts de vieillesse à l'âge moyen de 40 mois.

Le mammifère humain est-il, à cet égard, comparable au mammifère rat? Est-ce à une dépense plus grande d'activité qu'il faut attribuer la mortalité plus grande chez l'homme que chez la femme? On ne sait, et la statistique nous révèle des choses bien curieuses. Il paraît établi que, dans tous les pays d'Europe, sauf, cependant, pour la Grèce, il naît plus de garçons que de filles, mais que la mortalité masculine est plus élevée à peu près à tout âge.

Mais, en dépit des progrès récents, la science est si peu avancée en cette matière qu'on ne sait pas encore définir l'instant précis où cesse la vie. Parmi les signes de diagnostic qui n'offrent pas toujours une certitude absolue, il en est un qui a suscité de nombreuses controverses, c'est celui d'une "certaine odeur légère, indescriptible, qui se fait remarquer d'habitude trois jours avant la mort". Ce signe constitue un indice fort grave, mais non infaillible. D'après le docteur Mackintosh, un praticien le constate toujours dans les quarante-huit dernières heures de la vie; certains le reconnaissent vingt-quatre heures plus tôt. Ainsi s'expliquerait très simplement le cas souvent cité du chien qui "hurle à la mort"; l'animal est gêné par l'odeur qui règne autour de l'agonisant et qu'il perçoit à une distance plus grande que les humains.

Le nègre trouve que le blanc sent le mort et il assimile cette odeur à celle que s'amusent à provoquer les enfants quand, ayant mouillé avec un peu de salive la face dorsale d'une main, ils la frottent vivement avec la paume de l'autre main. En réalité, l'odeur du vivant varie avec les individus; il est probable que l'odeur spéciale dégagée par le corps humain qui va mourir diffère aussi non seulement suivant les êtres, mais encore selon le genre de maladie.

En résumé, la biologie ne répond pas à la question de savoir pourquoi les êtres vivants meurent. On conçoit, dès lors, combien il est difficile d'orienter les recherches en vue de prolonger la longévité humaine. Nous trouvons "a priori" humiliant de voir quantité d'animaux inférieurs vivre un nombre d'années qui, comparativement à nous autres, paraît excessif. Les perroquets vivent 50 ans, les cigognes et les ibis 30, les pigeons 30, les gallinacés 20, les grues 50. Pour la baleine et l'éléphant, souvent cités, on manque de documents certains.

On a beaucoup disserté sans pouvoir formuler une conclusion sérieuse. Il n'y a peut-être pas un seul cas avéré d'existence humaine ayant duré de 110 à 130 ans. Seuls ne semblent pas extrêmement rares les personnes atteignant l'âge de cent à cent deux ou cent trois ans.

Après avoir rappelé les expériences de Brown-Séquard et de Voronoff, M. de Varigny fait observer qu'il ne faut pas confondre "rajeunissement" avec "prolongation de la vie". Et il finit par conclure avec Mirabeau que "la mort est la plus belle invention de la nature."

La Société Saint-Jean-Baptiste de Montréal. — Officiers de 1926. (Photo Notre-Dame Ouest).

René, enfant de M. et Mme Rosario Aumont, de Saint-Esprit, comté de Montcalm.

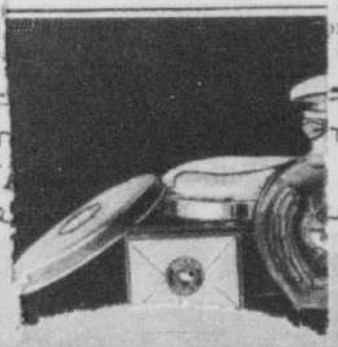

NOS BELLES PLAGES CANADI

Vue de la splendide plage du lac Saint-Joseph, l'"Atlantic City" du vieux Québec, où nombreux, chaque année, se rendent ceux qui veulent passer le temps agréable de la villégiature.

ANGLAIS ET HAUT-DE-FORME

On signale, à Londres, un renouveau de la mode du haut-de-forme. Voilà qui est bien singulier, car les Anglais furent naguère parmi les plus déterminés adversaires du "tuyau de poêle".

L'industrie du haut-de-forme, en effet, était une industrie essentiellement française. On n'en fabriquait pas en Angleterre. Il y a vingt ans, on comptait encore à Paris environ 800 ouvriers—500 hommes et 300 femmes qui vivaient de la fabrication du chapeau de soie. Ils en vivaient mal, d'ailleurs, car déjà, à cette époque, la mode du haut-de-forme commençait à passer.

La corporation des travailleurs spécialisés dans cette fabrication, exprimant ses doléances, accusait de cette décadence certains chroniqueurs acharnés à blaguer le "tube" au point de vue esthétique, et aussi certains arbitres de l'élégance, ennemis de ce genre de coiffure.

Mais les vraies causes étaient plutôt dans le développement des sports, de la bicyclette, de l'automobile, dans l'abandon de la redingote, qui exigeait le haut-de-forme, pour le veston et la jaquette, qui s'accommodent du chapeau rond; surtout dans les efforts considérables faits par les fabricants anglais pour répandre le "melon", coiffure essentiellement britannique; enfin, dans l'invasion du chapeau de paille mis alors à la portée de toutes les bourses.

En voilà plus qu'il n'en faut pour expliquer la décadence du "tuyau de poêle".

CHEZ NOS MARINS

L'officier-instructeur J.-L. GIERRIE, de la Compagnie française, (section de Montréal) de la réserve navale; vétéran de la guerre du Sud-Africain et de la Grande-Guerre.—(Cliché la "Presse").

LA TRANSMUTATION

ARGENT EN OR

M. F. Jollivet-Castelot, président de la Société Alchimique de France, dont nous avons parlé des savantes expériences de transmutation d'argent en or, dans la "Presse" du 27 avril dernier, nous communique une récente expérience de transmutation; voici ce que nous écrit M. Jollivet-Castelot:

"Mes expériences de transmutation depuis 1908 partent toujours de ce fait que dans la Nature on trouve l'or associé à l'antimoine et à l'arsenic sulfurés ainsi qu'au tellure qui est considéré comme le minéralisateur de l'or.

"Il m'a donc semblé logique d'introduire le tellure dans la combinaison artificielle que je fais de l'argent et des sulfures d'arsenic et d'antimoine et voici le compte rendu de l'une de mes récentes expériences:

"J'ai fait un mélange composé de 6 grammes d'argent chimiquement pur, un gramme d'orpiment natif vérifié exempt d'or, un gramme de soufre doré d'antimoine chimiquement pur et 2 grammes de tellure chimiquement pur provenant des Etablissements Poulenc Frères de Paris.

"J'ai ajouté de la silice pure aux fondants habituels. Ce mélange a été chauffé comme de coutume au four durant une heure à la température de 1100° environ. Le culot obtenu était d'un gris noirâtre avec reflets violacés. Il pesait 6 grs 420.

"Soumis à l'action de l'acide azotique, le culot s'attaqua difficilement et il se détacha des parcelles métalliques de teinte verdâtre. La solution azotique étant décantée il resta un résidu jaune verdâtre qui fut repris par l'acide azotique à ébullition pendant plusieurs heures. La liqueur étant décantée à nouveau, le résidu qui ne s'était point modifié fut lavé, traité par l'ammoniaque puis soumis à l'action d'eau régale dans laquelle il s'est dissout entièrement après plusieurs heures d'ébullition.

"La solution régale chlorurée puis soumise aux réactifs de l'or a donné les résultats suivants:

Ferrocyanure de potassium = coloration vert marron.

Protochlorure et bichlorure d'étain = coloration jaune bronzé puis dépôt métallique de même nuance.

Ammoniaque = coloration et précipité identiques au précédent et qui au bout de quelques heures s'est transformé en un dépôt jaune d'or fulminant.

Formol = léger précipité métallique d'un noir jaunâtre.

Eau oxygénée = léger précipité brun noir très divisé.

Acide oxalique = précipité jaune noir.

Sulfate ferreux = précipité métallique jaune doré.

Potasse caustique = au bout de quelques heures précipité métallique jaune doré assez abondant.

"On voit qu'il y a donc eu présence très nette d'or et point remarquable, le métal obtenu présentait la couleur jaune bronzé du tellurure d'or et d'argent natif. J'aurais donc produit artificiellement dans mon laboratoire un or bronzé grâce à l'intervention du tellure.

"Il y a eu certainement perte d'or dans cet essai, ainsi qu'il s'en produit dans tous mes essais antérieurs, car on sait que l'arsenic, l'antimoine et le tellure entraînent de l'or durant leur fusion et leur volatilisation."

Douai — 24 Avril 1926.

A LA PLUS GRANDE TRAGEDIENNE DE FRANCE

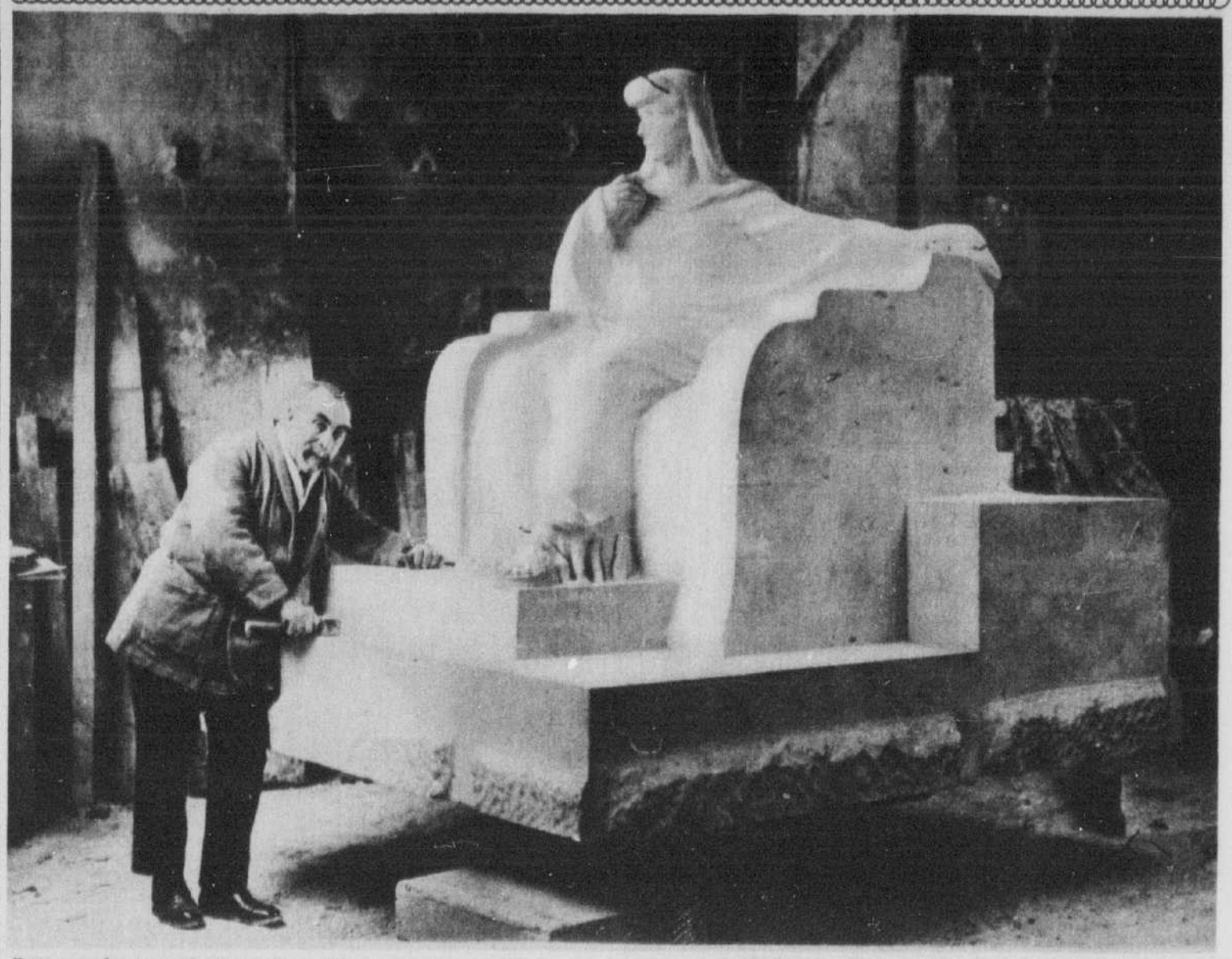

Cette grande statue de Sarah Bernhardt, qui sera placée dans un parc public, à Paris, est l'oeuvre du fameux sculpteur français, François Sicard. On voit ici l'artiste, mettant la dernière main à son oeuvre.

UNE STATUE ANTIQUE

Cette statue, oeuvre d'un artiste grec, daterait de l'an 580 avant Jésus-Christ. Elle a été vendue pour le prix de $300,000 par le Dr Jacob Hirsch, pour un Musée de Berlin. Quoique bien conservée, cette statue de marbre, grandeur nature, serait, dit-on, la plus ancienne que l'on possède de la Grèce antique.

L'ORIGINE DES NOMS DE FAMILLES

La transmission héréditaire des noms de famille nous paraît aujourd'hui si naturelle; elle établit dans la société un ordre si logique, qu'il est difficile de concevoir qu'elle n'ait pas toujours existé. Ce n'est toutefois qu'après les Croisades que s'introduisit en France l'usage de conserver aux enfants le nom de leur père, et les documents les plus incontestables prouvent qu'antérieurement chaque individu n'avait d'autre appellation que celle qu'il recevait en naissant.

On s'imagine aisément la confusion qui en résultait le plus souvent. Comment se reconnaître au milieu de la multitude des Jean, des Pierre et des Mathieu? Comment établir la filiation de chacun et le distinguer de ses nombreux homonymes? Pour y parvenir, nos pères avaient recours à divers procédés :

1o L'indication du père et du grand-père de la personne;

2o La mention de son pays ou de sa profession;

3o Un sobriquet emprunté à ses qualités morales ou à sa constitution physique.

Ainsi, dans les Chartes des XIIe et XIIIe siècles, on trouve:

"Eudes, fils d'Odon, fils de Thibault."

"Eremburge, fille d'Hélíarde, fille de Guillaume."

"Jehannette, fille de mestre Jean."

Les désignations de pays sont plus fréquentes encore. Nous lisons dans des actes des années 1038, 1070, 1119: "Hugues de Versailles, Baudoin de Lille, Baudoin de Mons, Albéric de Coucy, Albéric de Trois-Fontaines, Arnold le Parisien, Robert le Danois, Gauzlin le Normand, Albert hors de Chartres."

CHEMINS DE FER

L'ouverture du premier tronçon de voie ferrée a eu lieu en Europe en 1825. Deux ans après, l'Amérique ouvrait sa première ligne. En 1853, c'était le tour de l'Asie, en 1854, celui de l'Océanie et, en 1856, celui de l'Afrique.

En 1830, il n'y avait encore que 195 kilomètres de chemins de fer, dont 129 en Europe et 66 en Amérique. Dès 1840, cette dernière avait pris une avance notable avec 4,755 kilomètres contre 2,975 pour l'Europe, soit 7,712 en tout. Dix ans après, il y avait 38,592 kilomètres de chemin de fer, dont 23,535 pour l'Europe et 15,057 seulement pour l'Amérique. En 1860, le chiffre total se trouve porté à 107,915 kilomètres et il était, au 31 décembre 1900, de 790,576 kilomètres, dans lequel l'Amérique entre pour 402,703 kilomètres, l'Europe pour 283,524 kilomètres, l'Asie pour 60,725 kilomètres, l'Océanie pour 25,151 kilomètres et l'Afrique pour 18,467 kilomètres.

COMMENT DEVENIR RICHE

M. John-D. Rockefeller, le millardaire auquel la question fut posée récemment, répondit qu'il suffisait, pour cela, de se passer de superflu, d'économiser, d'être ponctuel et d'avoir de bonnes habitudes... Ce n'est pas très difficile, comme vous voyez...

M. Rockefeller donna alors son secret personnel: "Je me suis levé tôt toute ma vie", dit-il. M. Astor, le plus gros propriétaire de New-York, répondit: "Méfiez-vous du rhum et du tabac et ne faites pas de dettes."

M. Russell Sage recommandait—fort sagement, d'ailleurs — l'économie. "Presque tout le monde, disait-il, sait gagner un dollar; mais presque personne ne sait comment on conserve un dollar..." M. Sage, lui, le savait.

M. Pilsbury recommandait le zèle: "Je conseillerai au jeune homme qui veut devenir riche de mériter son salaire non pas une fois, mais plusieurs fois."

Carnegie s'en tirait par la tangente: "L'essentiel, disait-il, pour un homme qui veut devenir riche est de débuter pauvre..." Voilà qui est juste. Mais Carnegie ne répondait pas à la question. On lui demandait le moyen et il se contentait de poser la condition.

Tout cela, en somme, était bien imprécis. Et j'aime mieux la rude franchise de M. Mac Dollar — un nom prédestiné — qui déclarait tout simplement: "Il n'est pas plus difficile de devenir riche que de devenir obèse. Mais ce l'est autant. C'est l'affaire de chance."

MOTS D'ENFANTS

Bébé a cassé un des pieds de sa petite chaise; tout chagrin, il dit à sa maman:

"Alors, elle ne tiendra plus?

—Non, Lulu, puisqu'elle n'a plus que trois pieds.

—Mais, répond l'enfant, je n'en ai que deux et je tiens bien, moi!"

UNE EMBARCATION PRIMITIVE

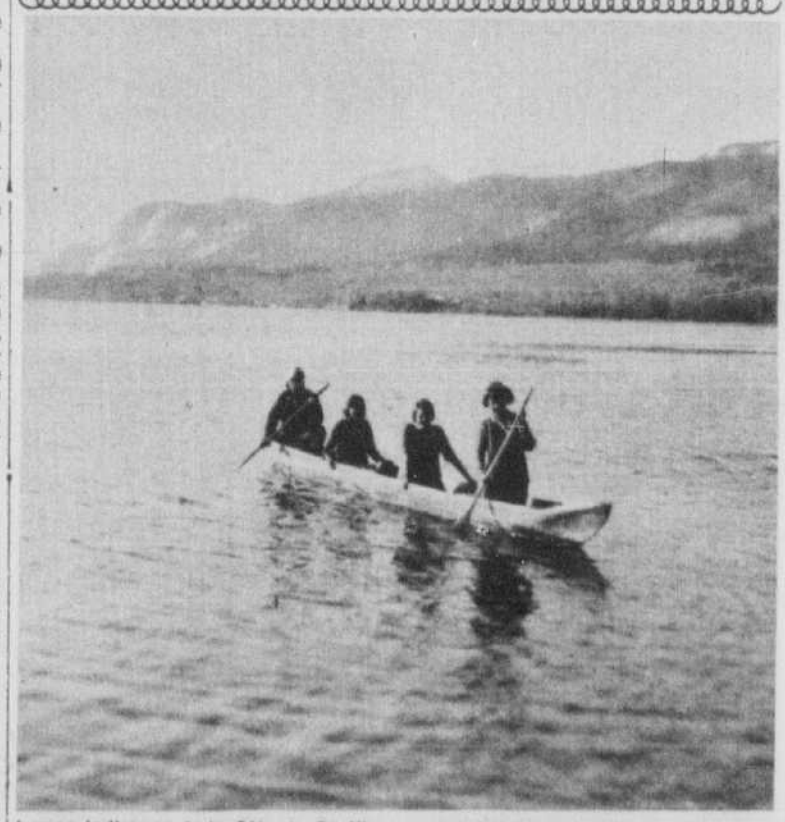

Jeunes Indiennes de la Côte du Pacifique se promenant par une mer calme, dans un canot creusé dans un tronc d'arbre. — (Cliché du C.N.R.)

PARMI LES INVENTIONS

LE CRAYON DE MINE

Dans l'histoire de la civilisation des derniers siècles, le crayon n'a certainement pas joué le dernier rôle parmi les nombreuses inventions nouvelles.

Dans l'antiquité, on ne connaissait aucun instrument similaire au crayon. Ce ne fut qu'au moyen âge que l'on commença à se servir de morceaux rectangulaires de plomb ou d'argent à l'aide desquels sur une surface molle, le dessin était plutôt gravé que tracé.

Au quinzième siècle, en Italie, on inventa un mélange de plomb et d'étain; on en fabriqua de petits bâtons avec lesquels on put faire sur le papier des marques distinctes faciles à effacer. Les crayons d'étain marquèrent la première phase du développement du crayon.

En 1658, les mines de graphite de Borrowdale, en Angleterre, furent découvertes. On obtint alors une matière première qui servit de base à la fabrication d'un crayon à dessin ayant la forme des crayons actuellement employés.

Le graphite de ces mines extrait sous forme de blocs était de toute première qualité. On le scia en petits bâtons que l'on entoura de bois et qui furent vendus à des prix exorbitants. Un kilo de graphite se vendit jusqu'à un prix qui équivaudrait de nos jours à 400 francs-or.

Ces nouveaux crayons furent accueillis néanmoins comme un véritable trésor et les mines furent bientôt l'objet d'attaques fréquentes de la part de pillards qui voulaient s'emparer de la matière précieuse.

L'exploitation de la mine était limitée à six semaines par an et l'exportation du graphite fut interdite sous peine de mort. Malgré tous les ménagements, la mine de Borrowdale fut rapidement épuisée et bientôt on n'eut plus que des rebuts à extraire.

Ce fut en 1790 que la fabrication du crayon entra dans une ère nouvelle. A cette époque, Joseph Hardtmuth réussit à découvrir, à Vienne, une substance qui put non seulement remplacer le graphite de Borrowdale, mais même le surpasser. Il mélangea le graphite finement pulvérisé à de la glaise de différentes qualités.

Alors qu'en utilisant le graphite naturel la qualité du crayon dépendait toujours de celle de ce produit qui n'était jamais entièrement homogène, on put dorénavant, avec le nouveau procédé, obtenir une matière présentant différents degrés de dureté, suivant les proportions du mélange. En outre, le prix de fabrication diminua considérablement du fait que l'on put utiliser jusqu'aux déchets du graphite.

Les matières premières essentielles de la fabrication du crayon sont donc le graphite et l'argile.

Avant d'être travaillés, ils sont dégagés de leurs impuretés, le premier par un lavage, la seconde par un lavage et un traitement chimique. Ensuite, ils sont mélangés dans une proportion de laquelle dépendra la gradiation de la mine. On les additionne d'eau pour en faire une pâte fluide qui est broyée sous des meules dites "bohémiennes" jusqu'à ce que l'on obtienne le degré voulu de souplesse. Plus la pâte est homogène, plus la mine fabriquée est résistante, plus elle glisse facilement sur le papier. La masse limoneuse est ensuite concentrée dans des cuves, débarrassée de la plus grande partie de l'eau qu'elle contenait et pressée dans de grands moules. Puis les plaques obtenues sont desséchées au degré voulu, découpées, laminées et passées à la filière.

La masse de la mine est pressée dans les filières au moyen d'un piston mû par la force hydraulique ou électrique. Elle en sort sous la forme de fils ronds, carrés ou hexagonaux qu'on dresse sur des planches et que l'on coupe à la longueur voulue. Après avoir été strictement séchées à la vapeur, les mines sont mises par petits paquets dans des cassettes de terre cuite que l'on ferme hermétiquement et qu'on met au four. Les mines sont ainsi chauffées progressivement et portées à l'incandescence pendant un certain temps jusqu'à cuisson suffisante. Elles sont enfin placées dans un bain de graisse et de cire qui leur donnera le moelleux désirable et nettoyées dans de la sciure de bois.

Les mines de couleur, craie ou pastel, sont formées le plus souvent d'un mélange de kaolin et de diverses couleurs de terre ou d'aniline additionnées d'eau; le tout est broyé et la masse encore humide passe à la filière. Les mines ainsi obtenues sont ensuite desséchées. Ces sortes de mines ne sont pas cuites.

En ce qui concerne la gaine de bois que le crayon exige, on ne peut utiliser que des bois à fibre droites, présentant un minimum de noeuds, une épaisseur régulière, qui ne soient pas trop poreux et qui surtout se taillent facilement.

C'est le cèdre rouge "**juniperus virginiana**" qui offre le mieux cet ensemble de qualités. Il croît en terrain humide dans les forêts du Sud des Etats-Unis d'Amérique.

Mais il devient rare. On peut s'attendre à le voir disparaître. Il a fallu chercher un succédané qui pût lui être substitué. On a trouvé le cèdre californien "**incence cedar**" qui, traité à la paraffine et à certaines matières colorantes, donne un bois utilisable mais inférieur au "**juniperus virginiana**".

Tout crayon porte une marque. Elle est pratiquée à l'aide de presses poinçonneuses. Elle est imprimée sur le crayon suivant la qualité de celui-ci, en couleurs, en argent ou en or au moyen d'un poinçon chauffé à l'électricité. La marque comprend le nom du fabricant, un numéro d'ordre, la désignation de la gradation ainsi que la dénomination spéciale du crayon, s'il y en a une.

C'est ici qu'il convient de faire remarquer que la caractéristique et la garantie de la qualité d'un crayon ne sont pas le brillant de son vernis, contrairement à une opinion naïve trop répandue dans le public, mais sa marque.

CHEZ NOS PEINTRES

Symphonie en vert, vigoureux paysage par Marc-Aurele Fortin, qui a été fort remarqué par les visiteurs lors de la récente exposition des oeuvres de cet artiste à la bibliothèque Saint-Sulpice. (Cliché la "Presse").

UNE OEUVRE D'ART

Riche calice, style moyen âge, XIIe siècle (Tiré du Calice de Saint-Remy), importé de France par M. Paul Dupont, de Montréal, et offert à M. l'abbé Lucien Marien, du Grand Séminaire de Montréal, par les membres de sa famille. Sur le pied et la coupe les 12 apôtres, en taille-douce sur fond eau-forte, gravure vieil argent fond or. Tout l'ensemble est décoré de très belle ciselure et de filigranes très fins, et agrémenté de nombreuses pierres serties en joaillerie. Dorure moulue demi-polie.

POUR BIEN DIGERER

Il ne suffit pas de prendre seulement des aliments bien supportés par son estomac; il faut encore:

1. Manger lentement, en mastiquant et en broyant avec soin viandes et légumes;

2. Ne pas se lever de table aussitôt qu'on a terminé;

3. Faire une petite promenade avant de se remettre au travail.

Un léger frisson annonce souvent le commencement de la digestion. C'est à ce moment qu'il faut sortir de table et renoncer au repos pour faire sa petite promenade digestive, indispensable, ne fût-ce que pendant une demi-heure, après le déjeuner et après le dîner, pour la bonne assimilation de nos aliments. S'il fait beau, l'action bienfaisante des rayons solaires fixeront mieux les principes de la nutrition et nous donneront cette belle teinte rosée, indice d'une belle et bonne santé.

LE FIEF DE GRES

Il y avait jadis sur la place de Péronne, en Picardie, un grès long de quatre pieds, large de deux, haut de quatre ou cinq pouces au-dessus du pavé. Ce grès à lui seul, était un fief. Quand le roi entrait à Péronne, le tenancier de ce fief devait ferrer d'argent, sur ce grès, le cheval du roi, puis le présenter au roi.

Mais en retour, il avait d'importants privilèges: 1o La desserte et la vaisselle du roi, après le repas d'entrée; 2o une redevance sur la bière qui se buvait à Péronne; 3o un droit sur les baraques qui s'établissaient à la foire. Il choisissait dans les boutiques d'instruments tranchants, une pièce qu'on nomme le premier taillant, c'est-à-dire le meilleur couteau ou rasoir chez les couteliers, et la meilleure hache chez les taillandiers. Il recevait des autres marchands une redevance en argent. Enfin, son fief était un asile. Un homme décrété de prise de corps ne pouvait être enlevé de la pierre s'il s'y réfugiait.

VIOLON MECANIQUE

LE VIOLONISTA

L'homme moderne tend de plus en plus à substituer à son action musculaire la force inépuisable d'un dispositif mécanique. Nous vivons au siècle du moteur, nous nous reposons sur lui du soin d'accomplir à notre place toutes les besognes, des plus serviles aux plus nobles. Nous avons dans le cinéma un théâtre mécanique et nous introduisons le machinisme dans les arts, et en particulier dans la musique, avec la T. S. F., le théâtrophone, les machines parlantes, les orgues, les pianos électriques et toutes les variétés d'instruments utilisant des rouleaux enregistreurs. Poursuivant logiquement sa conquête, la machine s'est attaquée à un problème nouveau. Deux ingénieurs français, MM. Aubry et Boreau, viennent de construire un appareil automatique capable de jouer du violon.

Les difficultés d'une telle entreprise étaient innombrables. Pour émouvoir un instrument à cordes, un exécutant est obligé de déployer une force musculaire beaucoup plus variée, beaucoup plus délicate et beaucoup plus nuancée que pour abaisser les touches d'un clavier. La pression du doigt sur la corde et les mille façons de manier l'archet représentent une série d'opérations d'une complexité paradoxale. C'est cependant cette tâche effrayante que viennent de réaliser ces patients inventeurs.

On avait déjà cherché à créer en Amérique et en Allemagne le violon automatique en se servant d'archets circulaires et de roulettes frottant sur les cordes comme dans la vielle classique. Les constructeurs du nouvel appareil, qui s'appelle le "Violonista", ont écarté ces procédés pour se servir uniquement d'un violon et d'un archet normaux. Le violon est placé sur un pivot qui lui permet de présenter successivement au plan voulu ses quatre cordes qui, on le sait, épousent la courbe du chevalet. Et un bras mécanique d'une souplesse inouïe manie l'archet — archet, complètement libre à la pointe, tenu au talon comme par l'instrumentiste — et lui imprime toutes les variations de vitesse et toutes les variétés de contact qu'exige une exécution humaine. De petites masses de caoutchouc viennent exercer sur la corde, en un point mathématiquement calculé, la pression qui déterminera la hauteur du son.

Main gauche de caoutchouc, main droite d'acier et poignets élastiques, telle est la constitution anatomique de ce nouveau virtuose. Toute cette gamme subtile de mouvements est obtenue, comme dans la plupart des pianos et des orgues mécaniques, par la transmission pneumatique. L'appareil se présente sous la forme d'un meuble élégant, et il suffit d'y introduire un rouleau de musique perforée pour avoir l'illusion d'avoir attaché à sa personne un Paganini domestique.

Théoriquement, le problème est résolu. Le Violonista exécute n'importe quel morceau avec une exactitude et une justesse scientifiques, en respectant les nuances indiquées par l'auteur. Reste à savoir si le nouvel instrument peut se passer du coefficient de sensibilité et de charme dont le fluide humain enrichit la corde vibrante et si les artistes pourront jamais se mettre d'accord avec les ingénieurs.

UN BON PETIT NEVEU

La vieille tante, rentrant chez elle à l'improviste et y trouvant tout sens dessus dessous:

—Grand Dieu! Qu'as-tu fait en mon absence, Bernard?

Bernard, sept ans. — Rien de mal, ma tante! Mais j'ai ouvert la volière pour donner un peu plus d'air à tes pauvres petits oiseaux. Alors le chat a voulu les attraper et il m'a fallu lâcher le chien après lui pour le punir de sa méchanceté.

CHEZ LES PETITS

RENEE, enfant de M. Laurent Geoffrion, assistant-greffier de la ville de Montréal, et de Mme Geoffrion.—(Cliché J.-H. Thimineur, 6560, rue Saint-Hubert, Montréal).

Le Coin de Polichinelle

PRIS AU PIEGE

Il y avait autrefois, à Bagdad, un riche marchand du nom de Sélim, homme très méchant et encore plus avare.

Son bonheur était d'entasser dans une grande chambre fermée à triple tour, et semblable à une forteresse, des sacs pleins d'or et d'argent.

Il passait là tous ses après-midi, à compter et recompter ses richesses qu'il contemplait avec des larmes d'attendrissement. Seulement, il tressaillait au moindre bruit du dehors.

Pour éviter les regards indiscrets, il avait la précaution de boucher le trou de la serrure avec un pain à cacheter.

Cependant, malgré toutes ses richesses et ses joies d'avare, Sélim n'était pas heureux. La haine et l'envie lui rongeaient le coeur.

Ce qui excitait surtout sa jalousie, c'était l'insouciance et la gaieté de son voisin le cordonnier Mustapha. Ce brave garçon qui n'avait pas un sou vaillant, trouvait le moyen d'être charitable.

Tout Bagdad célébrait les louanges du bon Mustapha dont les jours s'écoulaient paisiblement dans une petite échoppe qu'il s'était construite le plus économiquement possible, et pour cause, avec de vieilles planches provenant des démolitions. Il habitait là, avec sa fidèle compagne, la pie Margot.

Sélim, que tout le monde tenait pour un vieux ladre, et qui le savait, détestait Mustapha.

Lorsqu'il passait devant l'échoppe du pauvre savetier pour se rendre au bazar, il lui prenait des envies folles de courir sus à l'humble baraque et de la démolir d'un coup de pied. Mais, en homme prudent, il se retenait : on voyait alors ses poings se crisper et on l'entendait grommeler toutes sortes de malédictions contre le bon Mustapha.

Celui-ci se faisait un malin plaisir de sortir sur le seuil de sa boutique et de lui crier, les mains en porte-voix :

—Holà ! père Sélim, vous perdez votre sacoche !

Ce qui mettait l'avare hors de lui et le faisait écumer de rage.

L'existence n'était plus tenable. Sélim ne mangeait plus ne buvait plus, ne dormait plus, et il était tellement préoccupé qu'il avait oublié, une fois, une pièce de monnaie sur la cheminée.

Enfin, un jour, à bout de patience, il s'enferma chez lui, se fit apporter un narguileh dont la fumée passait dans un récipient rempli d'eau de roses, et une tasse de fin moka pour s'éclaircir les idées.

Il se mit alors à réfléchir au moyen de se venger.

—N'y a-t-il pas jusqu'à cette maudite pie, disait-il, qui se mêle de me narguer... Et qui sait ? Elle en veut peut-être à ma sacoche car on prétend que toutes les pies sont voleuses... Attends un peu, maître Mustapha et toi aussi, dame Margot !

Sélim avait son plan. Le pauvre Mustapha allait en voir de grises ! Donc, le lendemain matin, Sélim se précipite hors de chez lui, au petit jour en criant : "Au voleur !" et en accusant Mustapha de lui avoir dérobé un sac d'écus.

Il était si pressé de se venger qu'il avait oublié de passer une robe de chambre, et de remplacer par un turban, ce qui eût été plus convenable, le vulgaire casque à mèche qui lui servait de coiffure.

Et du doigt, il désignait l'échoppe où Mustapha dormait profondément du sommeil de l'innocence.

Des gardes, attirés par ses cris accoururent à toutes jambes. A la vue de Sélim dans ce déshabillé par trop simple, ils furent pris d'un fou rire à faire éclater leur ceinturon.

—Obéissez ! vociférait Sélim d'une voix de tonnerre. Qu'on s'empare de Mustapha et qu'on l'amène ici pour que je le confonde.

Les gardes, ne connaissant que la consigne, saisissent le pauvre savetier.

—Allons maintenant chez le Cadi, ordonne Sélim.

—Mais, fait timidement observer un des gardes, vous allez vous enrhumer !

Allez au moins chausser des babouches!...

—Bien obligé, répondit Sélim. J'irai comme je suis: la vérité n'a pas besoin d'ornements.

Chemin faisant, ils rencontrèrent un chambellan du puissant calife Haroun-Al-Raschdi.

—Sa Hautesse, dit l'officier à Sélim, connaît déjà cette affaire et désire la juger en personne.

—Alors, c'est différent, répliqua Sélim, permettez que j'aille faire un brin de toilette.

—Cela ne sera pas de luxe! fit remarquer le chambellan.

Une demi-heure plus tard, Sélim ayant revêtu sa plus belle robe de gala, et coiffé d'un magnifique turban, se présentait devant le calife.

—Regarde ce sac d'écus, dit celui-ci à brûle-pourpoint: reconnais-tu ton bien?

—Ah! Si je le reconnais, Maître! Pourriez-vous en douter?

Et ce disant, Sélim tendait ses bras grands ouverts, comme pour embrasser le bienheureux sac et le presser sur son coeur.

—A bas les mains! dit le calife, regarde, mais n'y touche pas. Tu oses soutenir que c'est ton argent qu'on t'a dérobé?

—Mais oui, balbutiait Sélim.

—Ouvrez le sac! commanda le calife à un de ses officiers. Regarde, maintenant, ajoutait-il en dévisageant Sélim, tu fais donc collection de noyaux de pêches?

C'était, en effet, tout ce que le sac contenait.

Sélim, plus mort que vif, faisait mine de se jeter aux pieds du calife.

—Gardes! cria celui-ci, empoignez-moi cet imposteur et qu'on lui fasse subir une vigoureuse bastonnade!

L'ordre donné par le calife fut exécuté sur-le-champ.

Mustapha assistait à l'exécution et il était heureux de voir son innocence éclater au grand jour. Mais comme il était doué d'une excellente nature.

—Grand prince, dit-il, à Haroun-Al-Raschid, qu'Allah daigne te conserver de longs jours! Maintenant daigne écouter la prière du plus humble de tes sujets! Cet homme est assez puni. Rends-lui la liberté. Quant à moi, je lui pardonne.

—Tu aurais bien pu dire cela plus tôt, fit remarquer Sélim d'une voix sourde, car il avait tant crié pendant qu'on lui promenait un solide bâton sur les côtes que c'est à peine s'il pouvait articuler un son.

—Nous ne sommes pas ici pour batifoler, intervint le calife. Celui que tu as accusé avec une noire perfidie se montre noble et généreux. Je ne veux pas l'être moins que lui, mais tu vas lui demander pardon.

—Oui, maître, répondit cet incorrigible avare de Sélim en se jetant au cou de Mustapha. C'est lui, dorénavant, qui me fera mes babouches...

Et il eut soin d'ajouter:

—A condition, toutefois, qu'il ne me prenne pas trop cher!

UNE PROMENADE AERIENNE

Oh! petite mère, vois donc les beaux ballons. Il y en a de toutes les couleurs! Sont-ils jolis! Voudrais-tu bien m'en acheter un, petite mère? — Tiens, fais la maman de Monique, voilà 2 francs et va. Mais j'espère que tu seras bien sage. Et Monique qui promet tout ce que l'on veut court au marchand de ballons. "J'en voudrais un, monsieur, un pour 2 francs. Oh! mais un gros. —Ma petite demoiselle, je vais vous en donner un superbe. — Tenez. — Oh! monsieur, j'aurais tant voulu celui-ci... Ou bien celui-là. — Eh bien, attendez. Je vais rattacher le premier. — Et celui-ci, monsieur? Ce long dirigeable. Est-ce que ce ne serait pas 2 francs aussi... Et Monique, qui ne sait lequel choisir, tient dans sa main le bâton qui retient les ballons. Le marchand est très embarrassé. Il va d'un fil à l'autre offrant sa marchandise. Quand soudain, pour rattacher un ballon, il lâche le bâton. Mais Monique qui le tient dans ses petites mains est soulevée dans l'espace. "Maman, crie-t-elle, désespérée. —Mes ballons, s'écrie le marchand. Mes ballons! Et la petite fille qui s'envole. — Mon enfant! Ma petite Monique", se désespère la mère de l'imprudente petite fille. Mais celle-ci, dans les airs maintenant, ne perd pas la tête cependant. Un à un elle coupe les fils et lâche les ballons qui continuent leur promenade aérienne. Et Monique, au-dessus du jardin évolue, et doucement, doucement redescend. Seuls, quelques ballons demeurent encore au bout du bâton, quand elle reprend contact avec le sol. Vous pensez avec quelle joie la mère et l'enfant se précipitèrent dans les bras l'un de l'autre! "Maman! Monique, ma petite Monique." Mais il était un vieux monsieur qui était beaucoup moins satisfait. C'était le marchand de ballons, désespéré de sa perte. Il fit grand bruit et la maman de Monique dut lui payer tous ses ballons!

LE GIGOT ROTI

Gros-René est gâte-sauce dans une grande rôtisserie. Vermillon est apprenti peintre en bâtiments. Tous deux ont été à l'école ensemble et sont restés très camarades, aussi font-ils une bonne petite causette lorsqu'ils se rencontrent. L'autre jour, Gros-René allait livrer un gigot bien cuit à point chez M. le comte des Esbrouffes. Arrivé devant la boucherie Mistanflute, il voit Vermillon occupé à rafraîchir la devanture.

"Comment vas-tu, camarade? — Très bien, et toi. —Tout à la douce... Je peux bien me reposer cinq minutes." Et il dépose sa corbeille sur l'étal de la boucherie. Tandis que les deux camarades bavardaient, Giron, le petit garçon boucher décrocha un gigot et le substitua à celui que Gros-René livrait chez M. des Esbrouffes. Cinq minutes après, le gâte-sauce serrait la main à son ami Vermillon, replaçait la corbeille sur sa tête, et, sans se douter du bon tour que l'autre lui avait joué, reprenait sa marche interrompue. "M. des Esbrouffes? demanda Gros-René au concierge. —Premier au dessus de l'entresol." Gros-René s'empressa de monter. Mais jugez de l'accueil qui lui fut fait: "Ce n'est pas un gigot cru qu'on a demandé à ton patron, c'est un gigot cuit. —Il était cuit, m'sieu. —Veux-tu parier que je te l'envoie sur la figure, riposta le cuisinier furieux, c'est bien la peine que je vous envoie un gigot à rôtir afin de m'avancer dans mon travail!" Gros-René, ne comprenant rien à cette aventure, retourna chez son patron. Mais, à la boucherie Mistanflute, le jeune Giron racontait à Vermillon la bonne plaisanterie qu'il avait imaginée. L'apprenti barbouilleur se mit à rire, et prenant le gigot, il s'empressa d'aller le porter au cuisinier de M. des Esbrouffes afin d'épargner des ennuis à son camarade d'école, puis quand il revint à la boucherie il fut abordé par le mystificateur qui lui dit: "Tu rapportes l'autre, au moins. —Pas du tout. —Qu'est-ce que va dire le patron? —Tu t'arrangeras avec lui. Tant pis pour toi." Or le gâte-sauce, une heure après, livrait le gigot cuit à point au cuisinier qui lui dit: "Tu peux le garder pour toi, je te le donne. —Vous refusez de le prendre? —Tu as été victime d'une mystification; le mal est réparé, profites-en. Régale-toi avec le gigot et le farceur sera confondu." Alors, tout joyeux, Gros-René vint retrouver son ami Vermillon: "Camarade, lui cria-t-il, bonne aubaine, paye le vin et le pain, j'offre le reste." Vous pensez si Vermillon s'empressa d'accepter. De sorte que Giron, sommé par son patron de payer le gigot dérobé à l'étal, dut sortir vingt francs de sa poche, tandis que Gros-René et Vermillon, attablés chez le mastroquet d'en face faisaient un excellent repas. "Je ne comprends encore rien à toute l'affaire, disait le gâte-sauce, mais si je connaissais celui qui m'a joué le tour... —Tu l'agonirais de sottises. —Non, je le remercierais parce que, sans lui, je n'aurais jamais aussi bien dîné."

AVANT LA PROMENADE

Dis... maman, est-ce que je mettrai des gants?... ou faut-il que je me lave les mains?...
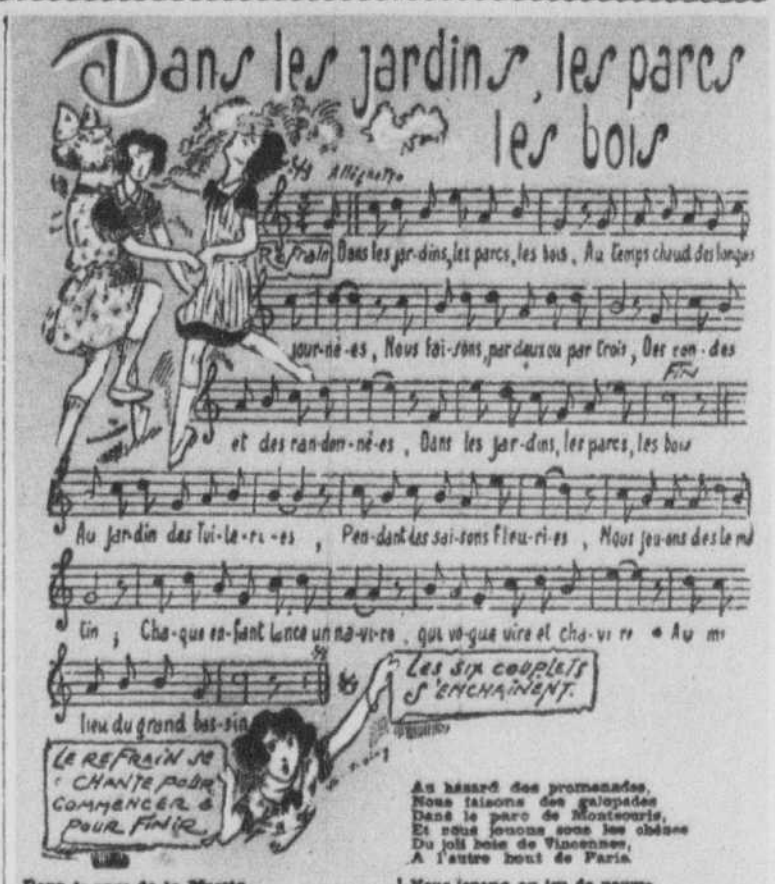
UN CLIENT ENCOMBRANT

Un jour, Mé-Tong-Né-La, que l'embonpoint envahissait, trouvant sur son chemin une machine à peser, voulut connaître son poids; il monta donc sur l'appareil, mit dix sapèques dans la fente réservée aux offrandes, et attendit, suivant avec intérêt la marche de l'aiguille sur le cadran. "J'ai encore augmenté de dix kilos en dix jours, remarqua-t-il, non sans fierté... ensuite il se prit à songer. —Dix kilos par dix jours, se dit-il, font donc un kilo par jour... donc si cela continue, dans un an je pèserai donc 365 kilos de plus... ce qui me fera avec les 160 que je pèse déjà, 525 kilos... personne ne m'égalera, ajouta-t-il... Mé-Tong-Né-La allait poursuivre ses calculs et savoir combien il pèserait dans vingt ans, lorsque soudain, le couvercle de l'appareil se souleva, un crochet formant main le prit par sa natte et la seconde suivante, la place était vacante, car pour le prix qu'il avait payé, il ne pouvait espérer encombrer éternellement l'appareil.

D.—Pourquoi les ânesses aimeraient-elles à entrer dans les églises?

R.—Parce qu'elles y entendraient les "cinq ânons (les saints canons).

DESSIN A TERMINER

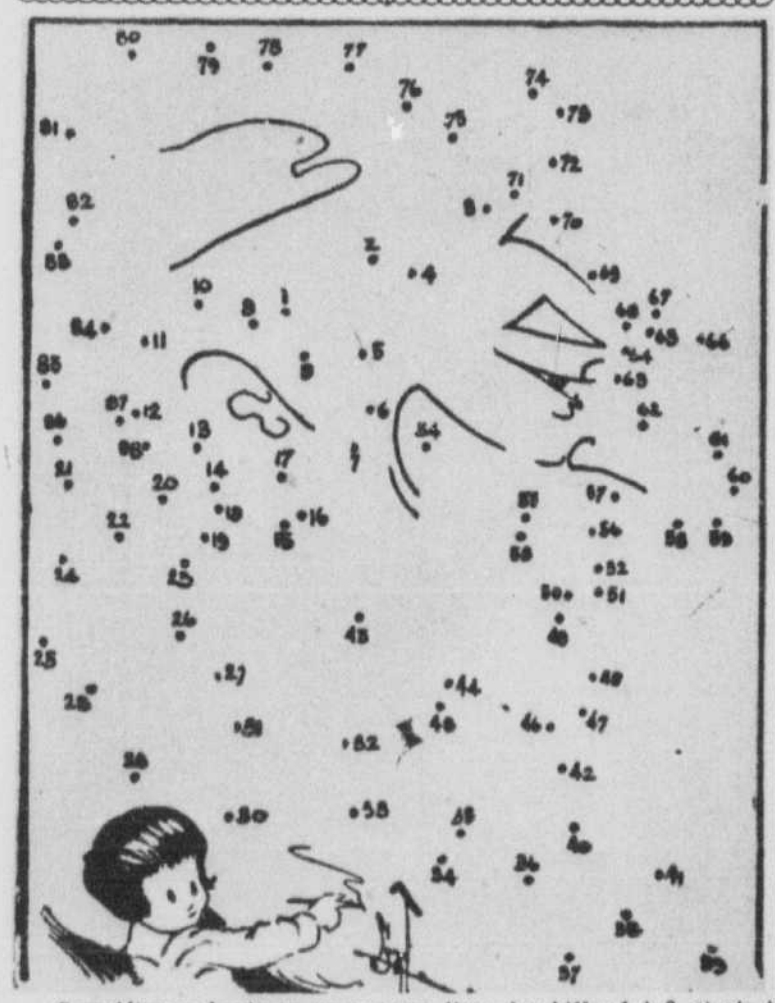

Complétez ce dessin en traçant une ligne du chiffre 1 à 2, et ainsi de suite jusqu'au dernier. Vous pouvez ensuite colorier à l'aquarelle ou au pastel.

CURIOSITES

UNE HEUREUSE INVENTION

Un Anglais ayant remarqué combien les chevaux sont gênés pour manger leur avoine dans la musette qu'on leur attache sur la tête, vient d'inventer une nouvelle mangeoire. Celle-ci est fixée au collier du cheval au moyen d'une tige en fer, comme le montre notre dessin, et remplace avantageusement l'ancienne, qui pesait sur la tête de l'animal, lequel ne pouvait attraper l'avoine restée au fond.

Vue extérieure du chalet du camp "White Pine", sur le lac Osgood, près de Saranac, dans les Adirondacks où le président et Mme Coolidge passeront la saison d'été.

Une vue intéressante du chalet du camp "White Pine", sur le lac Osgood, près de Saranac, dans les Adirondacks, où le président et Mme Coolidge passeront la saison d'été.

On a célébré avec grand apparat à Moscou, Russie. A la tête se faisait remarquer un peloton de cosaques.

Une scène de la cérémonie religieuse qui eut lieu à Tortosa, Espagne, à l'occasion de l'entrée au couvent de la duchesse Asunto de Hapsbourg-Lorraine, fille de l'Archiduc Léopold-Salvator d'Autriche. La cérémonie a été présidée par l'évêque de Tortosa.

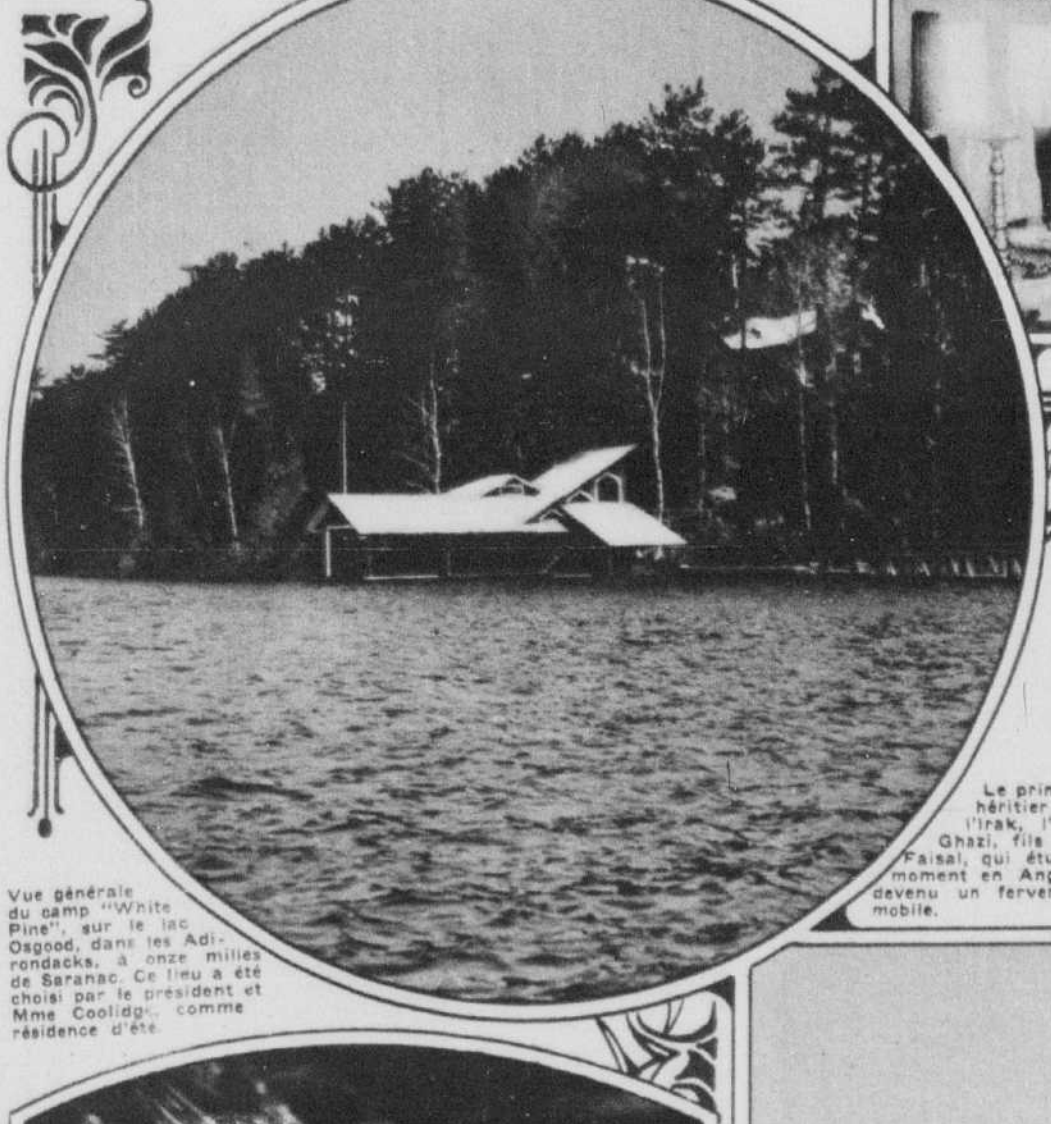

Vue générale du camp "White Pine", sur le lac Osgood, dans les Adirondacks, à onze milles de Saranac. Ce lieu a été choisi par le président et Mme Coolidge comme résidence d'été.

Le prince héritier de l'Irak, l'émir Ghazi, fils du roi Faisal, qui étudie en ce moment en Angleterre, est devenu un fervent de l'automobile.

John McCormack, le fameux chanteur irlandais, reçu en triomphe au Japon, lors de sa récente visite au pays du Soleil Levant.

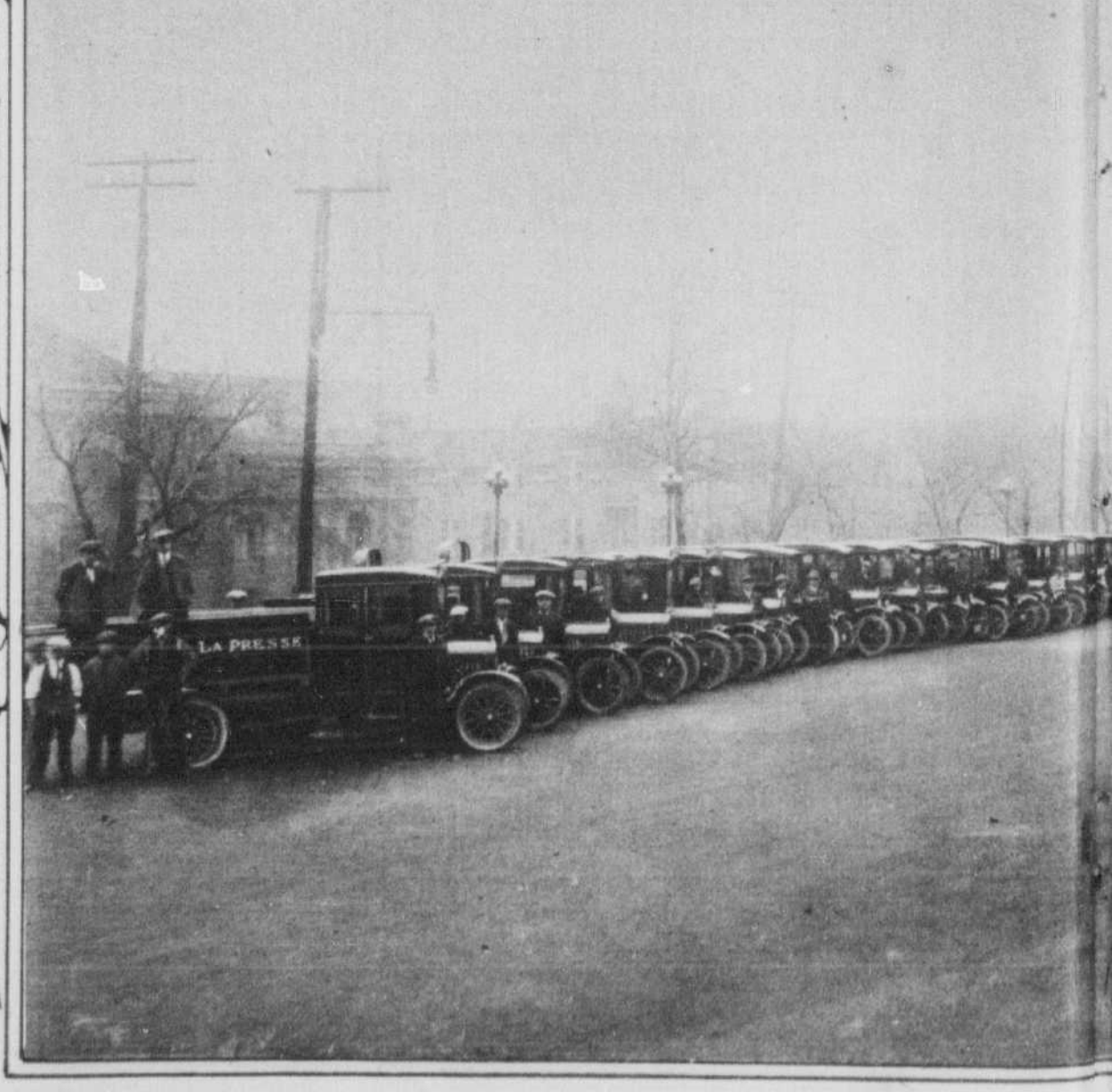

...ıarat le 1er mai. ...ête de la parade. ...iton de cavaliers

La reine d'Espagne signant le document commémoratif de la pose de la première pierre d'un hôpital pour les tuberculeux, à Madrid.

Trois jolies filles de l'Hippodrome de New-York—trois têtes sous le même bonnet—suggérant une solution au problème de la vie chère, en utilisant le même chapeau.

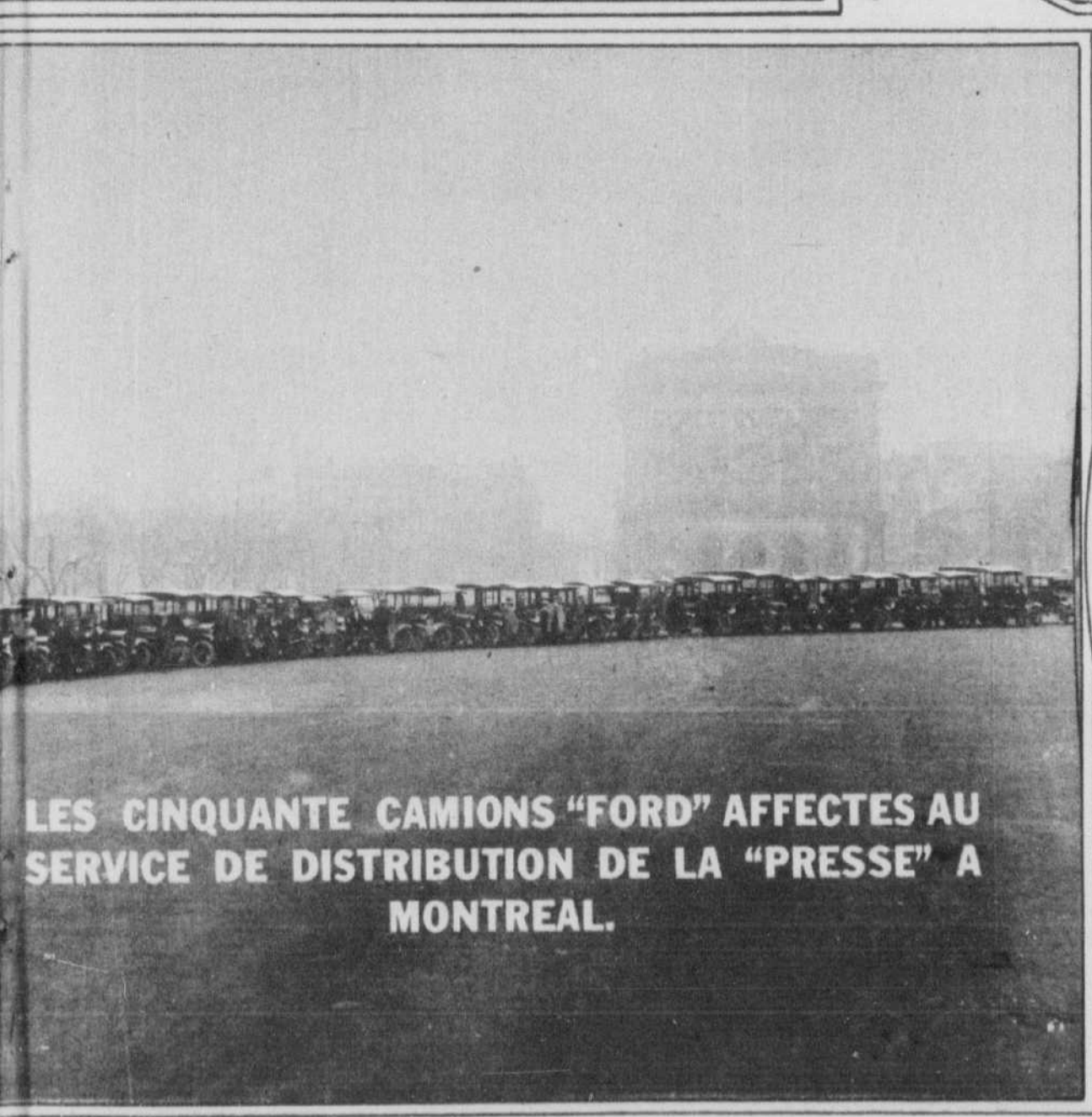

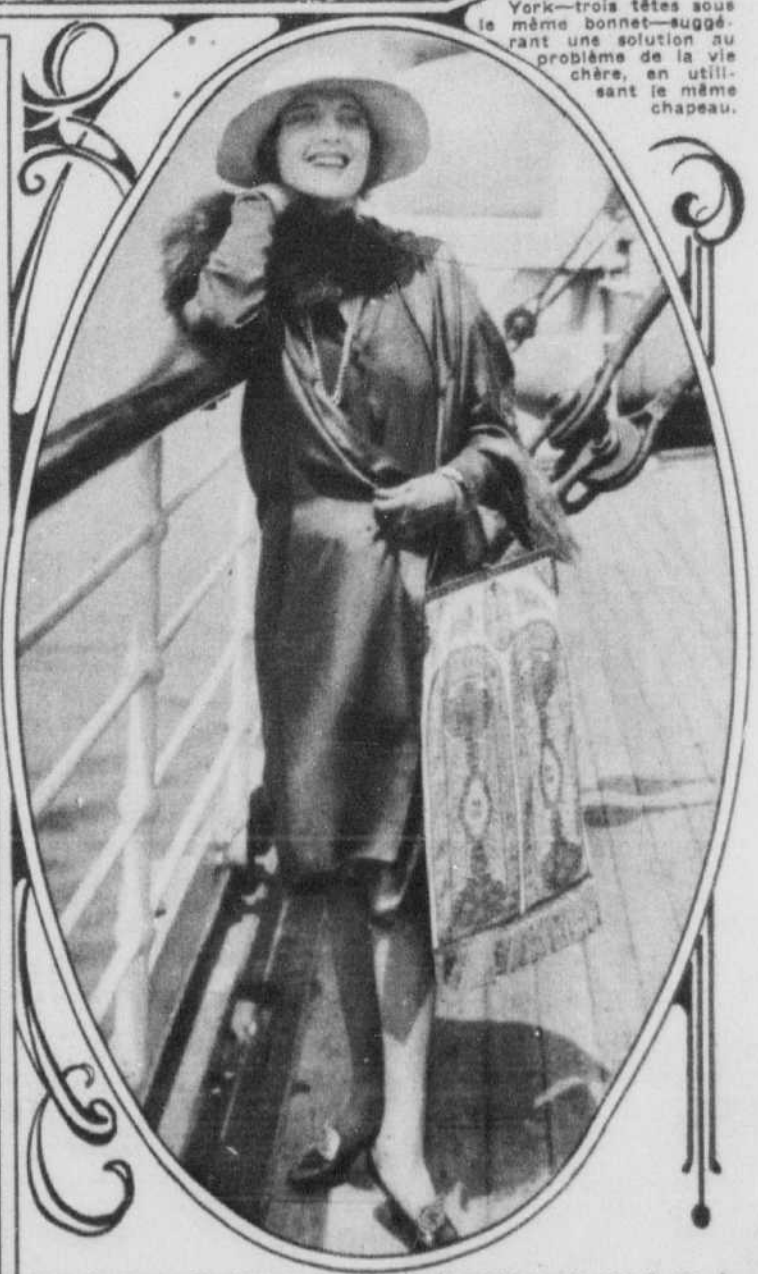

Mlle Charlotte Pleshetton, de New-York, portant un grand sac à main de fabrication française. Il est orné d'un million de perles d'acier très fines; le travail a duré 301 jours.

POUR VOUS MESDAMES

LE CHARME DE LA BONNE CONVERSATION

Au lieu de nous attarder à déplorer la privation de tant de plaisirs coûteux, inaccessibles à nos budgets actuels, cherchons à multiplier les plaisirs gratuits qui sont à notre portée.

Nous ne pouvons aller au théâtre, les réceptions somptueuses dépassent nos ressources ? rejetons-nous sur les réunions modestes, entre intimes, autour d'une tasse de thé, et jouissons, en connaisseurs, des joies complexes de la conversation ; à tout considérer, ces joies sont parmi les meilleures. Il est si charmant d'échanger des idées, de voir jaillir, sous la fusée des ripostes, d'autres idées qui font rebondir l'entretien et lui donnent une orientation nouvelle ; tour à tour, les esprits qui s'affrontent se trouvent voisins et se trouvent dissemblables, tantôt ils s'accordent et tantôt ils luttent ; le jeu les stimule et leur donne une verve croissante.

Toutes les qualités de l'intelligence et toutes celles du coeur se font jour dans la conversation, mêlant leurs richesses et se faisant ressortir les unes les autres.

Je sais bien que certains salons ne donnent pas un spectacle aussi brillant que celui dont je vous parle; des phrases lourdes, mal construites, à peine achevées, banales et vides d'intérêt, coupent mal le silence et ne provoquent chez les interlocuteurs aucune repartie vive, ni surtout aucun désir de poursuivre l'entretien ; nous avons chacun assisté à ces pauvres séances où l'ennui écrase tout un cercle morne et paralyse, progressivement, les rares individus qui essayent de lutter contre son emprise.

C'est justement cette paresse où nos esprits s'enlisent qu'il est nécessaire de combattre si nous voulons cultiver l'art délicieux de la converration ; nous ne manquons point des éléments nécessaires pour la soutenir, nous avons un jugement droit, de la finesse d'observation, de la curiosité psychologique, de l'émotion ; n'est-ce pas là le bagage essentiel pour converser avec nos semblables ? Car, remarquez-le bien, il ne s'agit pas pour nous de soutenir une conférence ; lorsque nous aurons émis une idée, un secours nous viendra; un des interlocuteurs, en répondant, nous apportera soit une approbation, soit une contradiction, un autre fera de même et ainsi de suite ; ces actions alternées conduiront l'entretien, suivant un ordre logique, jusqu'à une conclusion commune, qui sera l'oeuvre de tous. Il y a dans cette collaboration vivante un plaisir très fin; chacun fournit ses vues ingénieuses, les fruits de son expérience, les intuitions de sa sensibilité ; notes diverses, très variées, qui se contrôlent réciproquement : le travail d'ensemble de plusieurs individus leur évite de tomber dans l'exagération personnelle ; la conversation chemine ainsi, vivante, courtoise et agréable.

Mais il est nécessaire que les assistants soient tous déterminés à se donner quelque peine pour assurer ce résultat ; il ne faut être ni résolu à parler sans trêve, ni résolu à se taire systématiquement ; l'entretien est un échange ; donc, après avoir écouté (mais écouté vraiment et pour saisir la pensée exprimée), on doit répondre, c'est-à-dire émettre à son tour une idée qui dépend de celle-là, qui la confirme, la complète ou la combatte ; un troisième interlocuteur et un quatrième au besoin agissent de même, et voilà que commence le tournoi, pacifique et bon enfant, mais fort intéressant.

Nous n'avons point à nous dérober à ce travail en prétentant la modestie à laquelle nous incite l'ignorance, car, en dehors de la conversation des spécialistes (à laquelle il est prudent de ne pas se mêler), les sujets traités sont surtout des sujets humains ; nos notions sur la vie, les déductions auxquelles notre expérience nous a conduits, notre enthousiasme, notre loyauté, notre naïveté même, tout fournit sa contribution au mouvement général de la conversation.

Ce qui peut, à plus juste titre, nous paralyser, c'est la maladresse avec laquelle nous nous exprimons; mais, là encore, un peu de bonne volonté suffira à nous sortir de peine; la lecture des auteurs qui écrivent correctement, la compagnie de ceux qui parlent un français pur nous fourniront des leçons précises; nous arriverons assez vite à un langage acceptable sinon élégant.

Si, d'autre part, nous savons choisir nos partenaires, si nous n'introduisons dans nos réunions que des personnes disposées aussi à faire quelques efforts pour alimenter, égayer, illuminer la conversation, nous pourrons nous procurer à tous ces joies très raffinées, très élevées et pleines de variété, de l'échange de belles idées et de nobles sentiments.

Ne croyez pas, amies lectrices, qu'en nous engageant dans cette voie, nous négligions nos habituelles préoccupations morales. Puisque les humains ont tous besoin de détente, n'est-ce pas une manière de seconder leur vertu, que de les entraîner à choisir des récréations honnêtes, qui stimulent leur intelligence et les amènent à bénéficier de l'intelligence des autres ? N'oublions pas, non plus, l'oeuvre d'édification discrète, subtile, qu'il est possible de mener à bien, par des conversations agréables et en apparence éloignées de tout dessein pédagogique. Les âmes charitables, les disciples du devoir ont à leur portée un moyen merveilleux lorsqu'ils savent entretenir une conversation agréable ; c'est comme en se jouant qu'ils lancent la bonne semence et c'est avec un empressement joyeux que leurs partenaires la reçoivent.

LISELOTTE.

BEAU MANTEAU TAILLEUR

La coupe parfaite de ce beau manteau à lignes droites mais portant des plis pour donner l'ampleur est une des caractéristiques de la saison.

JOLIE TOILETTE D'APRES-MIDI

De coupe nouvelle et fort originale cette robe de crêpe de nuance sombre et garnie joliment de crêpe imprimé de dessins futuristes.

LA CHANSON DU VOYAGEUR

Un voyageur s'était arrêté dans un cabaret de village et y avait fait bonne chère; quand il eut terminé son repas, l'hôte l'invita à payer sa dépense.

—Je n'ai pas d'argent, répondit le voyageur; mais pour prix de mon écot, je vous chanterai une chanson; je sais les plus jolies du monde.

Le cabaretier répondit qu'il avait besoin d'argent et non de chansons.

—Mais si j'en chante une qui vous plaise, insista le voyageur, ne la prendrez-vous pas pour argent comptant?

—Oui, dit l'hôte, qui était sûr d'avance qu'aucune ne lui plairait.

En effet, le consommateur en chanta plusieurs, mais l'homme disait qu'elles ne lui plaisaient pas. Enfin, le chanteur tira sa bourse, et la tint à la main, comme s'il avait voulu l'ouvrir:

—Cette fois, dit-il, vous allez en entendre une qui sera à votre goût.

Et il se mit à entonner celle qu'on appelle, en Italie, la chanson du voyageur, dont les paroles sont:

"Mettez la main à la bourse et payez l'hôte".

—Eh bien! dit-il, celle-là vous plaît-elle?

—Ah! sûrement, s'écria l'autre étourdiment.

—Vous êtes payé, alors, fit tranquillement le voyageur en remettant la bourse dans sa poche en s'en allant.

DESSINS MAGIQUES

Prenez une feuille de papier blanc, tracez à l'encre une ligne épaisse; pliez le papier en deux en mettant un bout de la ligne sur l'autre bout; passez votre main sur le papier, comme si vous effaciez un pâté sous le papier et laissez-la sécher. Vous obtiendrez une forme fantastique figurant des images dans lesquelles vous distinguerez des tourelles, un clocher, une sorte de donjon, de château gothique, etc. Laissez courir votre imagination et, avec votre plume complétez gracieusement ce dessin. Ajoutez un dôme, un créneau, une fenêtre ou autre chose.

Si on se moque de votre façon de dessiner, répondez victorieusement que Victor Hugo adorait ce jeu, où il était passé maître, et ses fidèles gardent précieusement les dessins qu'il leur a donnés.

Si cela tache vos doigts, un peu de vinaigre ou de citron en auront vite raison.

JOLIS CENTRES

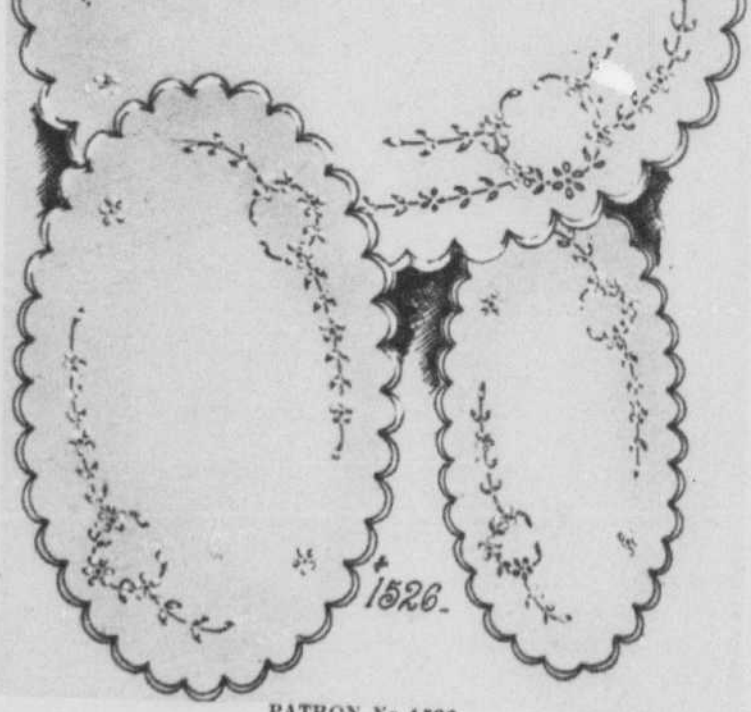

PATRON No 1526

Ce service de trois centres, à exécuter en broderie anglaise est étampé sur pure toile irlandaise blanche. Les centres mesurent respectivement: 16 x 12 — 13 x 9 et 11 x 6 pouces.

Prix: Service de trois centres étampés sur pure toile irlandaise blanche 65c
Coton nécessaire à l'ouvrage 35c
Patron perforé, avec pâte, poncette et instructions 50c
Patron à tracer, avec papier carbon et instructions 25c

On peut en tout temps se procurer les patrons de broderie déjà parus en donnant le numéro et en adressant la commande au Département des Patrons, la "Presse".

CREPE GEORGETTE ET CARACUL

Cette robe d'après-midi, inspirée du style russe, est en crêpe georgette chartreuse. La jupe circulaire et les larges manches sont garnies de bandes de caracul gris.

LES CHEVEUX D'OR

L'église trapue, de granit sombre, semble une bête étendue au beau soleil d'août. Le cimetière qui l'entoure, paisible et désordonné, fait croire à un jardin aux bancs de pierre innombrables d'où l'on contemplerait la mer bretonne. Pour l'instant les lézards en sont maîtres.

Mais le portillon du mur de clôture s'ouvre sous la poussée d'une main délicate et menue. Une jeune fille s'avance, blanche et blonde, si blonde que ses cheveux s'évadent en auréole de la coiffure qui essaie de les dompter, qui ferait rêver "à la fée au chapeau de clarté" qui illuminait les songes du poète. Mais il n'y a personne se piquant de littérature dans le cimetière.

L'apparition entre dans l'église fraîche et sombre à souhait pour se reposer de la chaleur d'après-midi. Dans un coin niche le saint du pays qui protège bétail et cultures. A ses pieds la table d'offrande, luisante, est... vide! Le temps a été propice, cette année. Les paysans heureux oublient le brave saint.

La jeune fille — Chantal est son nom — s'indigne un peu de cette ingratitude. Elle a un mince bouquet à la main, des fleurs cueillies machinalement le long de la route. Elle les offre au saint avec une prière impromptue.

—Je n'ai ni champ, ni bêtes, ô bon saint! Mais cela t'amusera peut-être de laisser pour un temps tes occupations agricoles. Aide-moi à trouver un beau mari qui m'aimera et que j'aimerai. Voici des fleurs...

"Hum! pense-t-elle, je ne sais pas si tout cela est bien régulier. Rien ne me dit que ce saint ne va pas s'indigner de mon sans-gêne...

La méditation s'arrête court.

De la porte ouverte entre un faisceau de lumière. On entend une voix:

—Après vous, monsieur le curé.

Le curé paraît, homme entre deux âges, trapu et robuste. Derrière lui vient un jeune homme vêtu de beige, élégant et mince. Son visage sans beauté est sympathique cependant. Il y brille des yeux intelligents qui aperçoivent tout de suite la claire silhouette de Chantal et ont bien du mal à s'en détacher.

Pourtant il faut s'y résigner, car la jeune fille quitte l'église et M. le curé veut voir où en est son chemin de croix.

Claude Lury en est le peintre, que le prêtre avait connu par hasard. Moins par hasard il avait parlé de son méchant chemin de croix dont la peinture s'effaçait, où les fidèles ne voyaient bientôt plus que ténèbres. Claude était bon garçon, aussi venait-il s'installer chaque jour dans l'église tranquille. Ce lui était un repos parfait après la rude vie de Paris.

N'ayant pas fait d'études régulières et académiques, le jeune artiste ne devait qu'à son travail et à son... talent, le succès qui paraissait le favoriser. A quelques excentricités, aussi, mais il faut bien captiver l'attention du public philistin des jours présents.

Le brave curé n'ignorait pas quelques audaces artistiques du jeune peintre, car les revues sont bien bavardes et les curés de campagne quelquefois grands liseurs. Aussi le prêtre craignait-il pour son chemin de croix. Il voulait un Christ raisonnable, des apôtres sages et des saintes femmes ne rappelant point les modèles de Montparnasse.

—Mes paraissiens ne goûteraient pas vos peintures modernes, mon cher ami. Il leur faut des personnages simples comme eux.

—Allons, ça va! juge-t-il après un examen minutieux du travail exécuté.

Le peintre ne tire aucune vanité de cette approbation. Il ne voit pas son oeuvre, mais des cheveux adorablement blonds autour d'un visage délicat.

Le curé satisfait s'en va et Claude enfile une blouse pas mal agrémentée de taches de peinture. Elle lui sert peut-être de palette.

—Qui peut-elle être? se dit-il. Je ne l'ai pas encore rencontrée dans le pays. J'aimerais peindre sa chevelure.

Et il se souvenait des paroles sacrées:

"Il y avait aussi des femmes qui regardaient de loin. Parmi elles étaient Marie de Magdala, Marie de Jacques, qui le suivaient et le servaient lorsqu'il était en Galilée, et plusieurs autres qui étaient montées avec lui à Jérusalem".

S'il pouvait, dans la station du Calvaire, jeter la note lumineuse et folle des blonds cheveux de l'inconnue! Marie de Magdala devait avoir semblable résille d'or. O sage curé, accepterais-tu le crépitement de cette chevelure, souvenir de volupté? Pourtant ne serait-il pas juste que le divin crucifié ferme ses yeux sur le dernier flamboiement du monde profané pour lequel il meurt?

"Mon ami, sois sage, murmura le peintre tombé de son exaltation. Mais si pourtant tu essayais de faire sa connaissance? Ne laisse pas fuir le bonheur. Le bonheur?... Que vais-je rêver là! Pour avoir aperçu une petite fille éparpillant des fleurs aux pieds d'un saint de bois, voilà que mon imagination vagabonde sur des routes dangereuses".

Et voilà qu'il laisse couleurs et pinceaux. Courant à la table d'offrandes, il prend les fleurs, les met en bouquet et s'apprête à faire une aquarelle. Il prend du papier dans un carton, prépare ses godets qu'il remplit d'eau bénite.

—Heureusement que j'ai tout mon attirail de peintre. Mais tout de même, c'est complet. Voilà que je sombre dans la peinture de jeune fille. Des fleurs! Je vais bientôt peindre des éventails et des calendriers.

L'oeuvre terminée, il a signé de façon bien lisible et, l'ayant précautionneusement enveloppée, il va de par le village s'enquérir du logis d'une demoiselle blonde, comme ci et comme ça, et il n'a aucune peine à l'apprendre.

. . . . . .

Le lendemain, Chantal allait sortir pour une promenade qu'elle prévoyait délicieuse. La chaleur n'est pas encore venue. La journée, d'une pureté absolue, donne une clarté d'âme, un allègement infini. Il semble que le corps se mêle intimement à la lumière. Tout est douceur de vivre et Chantal pense ou sent qu'un épanouissement est proche, qu'il se prépare un grand bonheur. Ce bel été ne peut pas se contenter de promesses.

Chantal voit une blancheur à la grille, près de la boîte aux lettres.

—Un imprimé qui n'aura pu entrer dans la boîte. Mais que le facteur est donc passé tôt, aujourd'hui, et on n'a pas entendu la cloche!!

Elle est toute surprise de voir que le rouleau est sans adresse. Elle hésite à le prendre. Mais la curiosité aidant, elle déroule ce papier anonyme, et n'a aucune peine à comprendre d'où il vient et où il va. Peut-être pense-t-elle à l'intervention du saint, mais ce n'est pas sûr. Le bonheur de l'année a bien rendu ingrats les paysans bretons!

Chantal qui a remarqué la tournure élégante et les yeux vifs de l'inconnu est flattée, émue, et même plus encore parce qu'elle n'a jamais eu de correspondance secrète, même sous forme d'aquarelle.

Et, ma foi, elle alla à l'église aussi ce jour-là.

Naturellement, cela finit par un mariage.

RAOUL BORIS.

CHARMANTE ROBE DE DANSE

Le taffetas imprimé est en grande faveur. Il a servi à confectionner cette jolie toilette de jeune fille garnie de larges bandes de velours noir.

L'HISTOIRE DU CHIEN DE JEAN DE NIVELLE

Jean de Nivelle était un grand seigneur du XVe siècle que sa cruauté avait fait haïr et craindre de tous. Un jour, le Parlement de Paris le condamna pour un nouveau crime, mais prudemment Jean de Nivelle s'enfuit avant l'arrivée des exemps (les gendarmes du temps). On eut beau le rechercher dans toute l'Ile-de-France et le sommer, à son de trompe, dans tous les carrefours, de se rendre à la justice du Roi, il resta introuvable. Dès qu'on croyait l'appréhender, il fuyait un peu plus loin, et ainsi parvint à gagner les Flandres, où il fut en sûreté.

Le peuple de Paris, pendant toute cette poursuite, s'habitua à dire: "Ce chien de Jean de Nivelle, qui s'enfuit quand on l'appelle!"

Puis on oublia le procès, mais non l'expression, et on en vint à croire que "chien" représentait dans cette locution un animal, et non pas un terme de mépris.

Voilà pourquoi tout le monde connaît maintenant le "Chien de Jean de Nivelle", qui jamais n'exista!

POUR LES JEUNES FILLES

Le petit chapeau, si juvénile d'aspect, est fait de ruban gros grain deux tons. Il accompagne parfaitement le manteau droit garni de des de nuance contrastante.

CONSULTATION

—Ah! docteur! je souffre trop! faites-moi mourir!

—Pas besoin de conseils, je connais mon métier.

DIALOGUE CONJUGAL

Madame. — Comment vas-tu déclarer le piano? instrument de luxe ou de travail?

Monsieur. — Instrument de torture.

PATRON No 1254

Les tissus imprimés garderont leur vogue toute la saison. On en fait de jolies robes, très effectives. Celle-ci est en crêpe imprimé. Le corsage est uni et la jupe taillée en forme. Les manches flottantes sont très nouvelles. La ceinture est nouée en avant.

Patron pour 16-18-20 ans.

Prix du patron 20c.

Veuillez adresser toute commande: Dép. des patrons, la "Presse", Montréal, et faire remise en timbres-poste ou par lettres recommandées. La "Presse" n'est pas responsable des lettres non reçues.

Prière de ne pas commander des mesures autres que celles qui sont spécifiées. Sur réception de 10 cents nous enverrons le nouveau catalogue.

Choses Gaies

—Dis, maman, ça grossit vite les poissons?

—Quelquefois, oui... ainsi le brochet que ton père a pêché dimanche grossit d'une livre à chaque fois qu'il en parle!

—Mon fils est un garnement qui me me donne bien du fil à retordre!

—Le mien est, au contraire, très gentil.

—Quel âge a-t-il?

—Trois mois et demi!

—Comment, vous n'avez pas fait vos problèmes?

—Non, m'sieu, j'pensais que c'était pas la peine puisque vous en connaissez toujours les résultats!

— Certes, l'augmentation de nos appointements de députés arrive à une mauvaise heure; et je voterai contre elle avec d'autant plus d'énergie qu'elle sera sûrement adoptée. (Dessin de Henriot, Paris)

— Moi, vois-tu, j'aurais seulement de quoi vivre sans rien faire, ben, y aurait pas plus honnête homme que moi!

— Eh bien, mon ami, si le tabac double de prix, tu fumeras un peu moins...

— Pardon! est-ce que je te demande de ne porter que la moitié d'une robe? (Dessin de Henriot, Paris)

—Méfiez-vous des pickpockets, on vient de me faire mon portefeuille! Heureusement que je venais de perdre tout mon argent dans la dernière course!

LES GRANDES DECOUVERTES ET INVENTIONS

L'inspiration qu'a dû avoir "Guttenberg" pour inventer l'imprimerie

—Ah! ces souvenirs d'enfance! Te souviens-tu qu'on nous prenait pour les deux frères parce que nous étions toujours habillés pareillement?

—Ainsi monsieur, vous prétendez que ça vous enrhume quand je chante.

—C'est que... votre voix est toujours si fraîche, madem[illegible]selle.

—Ne reste pas là, Emile, si la foudre tombait sur toi, notre rosier serait pulvérisé!

—Chauffeur, pas si vite, vous allez nous renverser!

—Ne vous en faites pas... ma voiture est assurée!

—Il a sauté les obstacles merveilleusement. Tu dois éprouver une grande fierté...

—Oui, et une fameuse courbature au bas du dos!

—Prête-moi dix francs?

—Je t'en ai prêté autant hier...

—C'était pour te le rendre!

—Cinquante francs ce gigot!...

—Mais, si ça continue que pourront bien manger nos enfants?

—En tout cas, ce ne sera pas l'héritage de leurs parents!

—Et surtout, en remontant, n'oublie pas les huîtres!

—Sois tranquille, j'penserai à toi!

RIEN DE PLUS...

—Mais tout est rayé sur la carte! Il ne reste rien à manger: vous auriez dû me prévenir...

Que monsieur se rassure: nous ne lui compterons que le couvert, cinq francs, et un supplément pour l'eau, s'il ne prend pas de vin.

.59 — rayon
Dutch; paquet .10 | 4 lbs pour .25 | Chipso; gros paquet .22
etc. Buste 36, 38 et 40
Dupuis frères—au premier
Special
Dupuis Frères—au premier
Dupuis Frères—au rez-de-chaussée

En Roulant ma Boule

BALADE DE BAPTISTE ET DE CATHERINE AUTOUR DU MONDE

Paysan japonais

AU JAPON

La vaisselle du Mikado.

Dans le jardin du Mikado — Une arrivée sans cérémonie — Le Mikado — Au salon — Thé vs conserves — Le fils du Soleil — Un fameux pedigree — Des parents haut placés—L'astronomie de Baptiste — Pas une science pour les créatures—Le hara qui rit — Les manières de par chez-nous — La paroisse voisine des Etats — Le latin du Mikado — Encore du jaune — Des fameux jongleurs — Les jongleries de Baptiste.

(Suite)

Le zeppelin nous avait donc déposé le paroissien dans le jardin du Mikado et débarrassé de notre fardeau avait repris sa route dans les airs.

—Baptiste, que fait Catherine en se sortant la tête d'une talle de chrysanthèmes, es-tu mort de ce coup-là?

—Je le sais pas bonnement, que je rentasse en me tâtant le paroissien sur toutes les bondances de coutures, mais tout ce que je sais, c'est que de ce coup-là j'suis pas noyé.

—Et bien, moi non plus je ne suis pas noyée, et d'après c'que je peux voir, je ne suis pas morte, non plus.... Dans le monde, Baptiste, sais-tu dans quelle paroisse qu'on se trouve?

—Vous êtes dans mon jardin, que rentasse une voix de mauvaise humeur. Dites-moi donc pourquoi vous n'êtes pas entré par la porte de devant au lieu de venir massacrer mes chrysanthèmes?

Bondance! on lève la tête, le Mikado en personne était devant nous, et c'était facile à voir qu'il avait les oreilles dans le crin.

—En v'la des manières! qu'il éclate. C'est-il comme ça qu'on se présente en visite? T'avais l'habitude de connaître l'étiquette mieux que ça, Ladébauche! Qu'est-ce que vous faites-là, à quatre pattes dans mes chrysanthèmes

—Faites excuses, que je dis, on se promène en ballon, Catherine et moi.

Pendant c'te conversation on est venu à bout de se ramasser la corporation et de se sortir le Canayen des chrysanthèmes. Et on s'est mis à expliquer au Mikado notre naufrage et notre royauté éphémère dans une île qu'on croyait déserte et qui était remplie d'une bondance de congrégation de Sauvages.

Entendant ce récit palpitant le Mikado, nous a immédiatement invités à passer au salon, où il nous a offert une ronde de bougrines neuves, car les nôtres avaient besoin d'un tanant de raccommodage.

—C'est pas pour rien dire de trop, que dit Sa Majesté, mais pour une tanante de surprise, votre arrivée en est une.

—Vous nous avez vu arriver? qu'il questionne Catherine.

—Eh, oui, j'étais dans la fenêtre de mon grenier en train de teindre de la chicorée, afin d'en faire du thé vert pour vendre aux Américaines.

—Pas besoin de vous gêner, que je dis, eux-autres ils vous vendent du poulet en conserve qui est fabriqué avec des r'tailles de cheval de pompier.

—Dites-donc, que fait Catherine, qui est curieuse comme toutes les créature, c'est-il vrai ce que j'ai entendu dire que vous êtes, comme qui dirait, le fils du soleil?

—Ah! oui, les Mikados sont fils du soleil de père en fils.

—C'est pas pour rien dire de trop, mais sous le respect que je vous dois, je serais curieuse de voir votre baptistère.

—Mets donc pas ton nez dans c'qui ne te regarde pas, Catherine, que je lui insinue d'un oeil sévère.

—J'veux pas dire que monsieur le Mikado est un menteur, mais bonne Sainte-Anne de la Potaquière! C'est la première fois que j'entends dire que le soleil a élevé une famille. J'savais pas même qu'il était marié? Comme ça vous devez être proche parent avec la lune?

—Ça ne me surprendrait pas.

—Cher p'tit maître! vous pouvez vous vanter d'avoir des parents qui ont des positions élevées. M'as dire comme on dit, c'est encore plus fionné que de descendre de la cuisse de Jupiter.

—Avec des parents de ce poil-là, que je dis, ça ne me surprend pas que vous ayiez pincé une job de Mikado. Moi, qui vous parle, si j'étais tant seulement le fiston d'une simple comète, vous parlez que je ne me priverais de rien. Malheureusement, tel que vous me voyez, j'ai jamais été plus que le béguin d'une étoile du Gayeté, et c'était une étoile filante qui a pris le bord un beau matin.

—Ah! mon vieil insécrable, éclate Catherine, tu m'avais jamais dit ça!

—Tiens toi donc tranquille, que je rentasse, l'astronomie c'est pas une science pour les créatures. Et puis mes relations avec les planètes n'ont jamais été plus loin que ça.

—C'est pas les chars, que fait le Mikado. Pour quant à moi, la mère Catherine, si c'que je vous ai dit de ma parenté n'est pas vrai je suis prêts à une ronde de harakiri, pas plus tard que tout de suite.

—Qu'est-ce que c'est que le hara qui rit? interroge ma vieille.

—Le harakiri, ça veut dire de s'ouvrir le ventre. Quand un particulier fait des fraîcheurs, on lui présente le sabre du harakiri, et il comprend que ça veut dire de s'ouvrir le ventre.

Tokio moderne

—Ah bien, bout de corde! vous parlez d'un jeu. En v'là une fichue affaire à demander aux amis. J'ai dans mon idée que ça doit pas faire autant de plaisir qu'une invitation à prendre quelque chose.

—C'est la mode dans le pays.

—Vous avez qu'à ouer.

—Quand un ministre ou un prince fait des choses qui ne sont pas correctes, le peuple lui demande de s'ouvrir le ventre avec un sabre.

—Bonguienne de bonguienne! Une bougresse de chance que cette mode-là n'existe pas par chez nous; rapport que je m'en vas vous dire comment ce que c'est, j'ai dans mon idée qu'il y a pas mal de députés et d'échevins qu'auraient la bedaine endommagée, pas pour rire, je vous en passe un papier, bondance!

—Comment, par chez vous, les gros bonnets qui se conduisent pas bien, s'ouvrent rien?

—S'ils ouvrent la g... bouche pour crier que c'est pas vrai, et la main pour agrafer tout ce qu'il y a moyen de poigner. C'est pas plus malin que ça le harakiri de par chez nous".

—Y a moins de danger de se faire mal.

—C'est vrai que par chez nous il n'y a pas de Mikado, on est tous des descendants d'hommes de chantier qui avons mal tourné. On demeure la paroisse voisine des Etats, c'est même grâce à notre voisinage que les Américains peuvent se payer la prohibition, sans ça ils ne pourraient pas, ça leur ferait trop loin pour aller prendre un coup.

—Vos voisins, j'vous l'envoye pas dire, c'est du monde qui n'me r'vient pas. J'ai souvent eu quelque mots avec eux-autres. Ils voulaient empêcher mes Japonais d'aller à l'école, sous le prétexte qu'ils sont trop jaunes. J'vous demande un peu, comme si c'te couleur-là ne se portait pas dans les grands prix par chez-eux.

—Ça s'adonne que c'est à la mode pas pour rire. Pour ma part je connais des tas de paroissiens qui s'en pavoisent le frontispice.

—Ladébauche, je crois que tu commet un quiproquo.

—Un quipro quoi?

—Tais-toi donc, tu vois bien, Baptiste, que monsieur le Mikado parle en latin.

—Sous le respect que je vous dois, le latin, moi, ça me donne la soif, que je module.

Entendant c'te réflexion, à mots couverts, le Mikado qu'est pas bête, a compris tout de suite et sans plus de cérémonie il a sorti son sirop de gadelle.

Pendant ce temps-là Catherine ruminait une idée.

—Dites donc, monsieur le Mikado, qu'elle fait, c'est-il vrai que les Japonais sont des paroissiens un peu dépareillés pour faire des jeux. J'en ai vu au défunt parc à Sa Mère qui étaient un peu époilants.

—En effet, nous avons cette réputation. Nous sommes de fameux équilibristes.

—Dans ce cas-là, bondance! que je lui intercalle, vous devriez bien établir l'équilibre européen.

—Pas moyen, il y a trop de déséquilibrés.

—Sans vous commander, j'aimerais ça vous voir faire des jeux.

—Certainement, que dit le Mikado qui est galant; j'vas vous donner un échantillon de mon savoir-faire.

Et sans plus berlander le v'là qui sort de son armoire toute sa bondance de vaisselle et se met à garrocher ça en l'air morceaux par morceaux pour le ratrapper ensuite comme si ça n'avait pas été de ses affaires. Vous parlez d'un homme qui sait faire des jeux, vieux pétard de Sorel!

J'ai jamais vu une bonguienne d'affaire comme ça. Ma grande conscience du Bon Yeu. Je crois qu'il parle à Charlot en personne. Les assiettes, les plats à vaisselle, les tasses, les couteaux, les fourchettes, il vous attrappait tout ça que c'en était une vraie bénédiction.

Quand il eut fini il se retourne de notre côté et nous dit en nous lançant un oeil de travers:

—Qu'est-ce que vous dites de ça, les amis?

—Vous êtes bien dépareillé, que fait Catherine.

—Hein, ajoute le Mikado, dans votre paroisse vous n'êtes pas capables de faire des jeux comme ça?

—Faites excuse, faites excuse, chez-nous aussi on en a des pépères de jongleurs, seulement ils ne jonglent pas avec la vaisselle, c'est trop cassant; ils jonglent avec les mots. Et sous ce rapport-là ils sont un peu extras, je vous en passe un papier. Pas besoin d'aller si loin, Baptiste, que v'là c'est un fameux jongleur, il n'a pas son pareil pour jongler avec des menteries, mais avec la vaisselle il ne vaut rien; moi qui vous parle, j'ai jamais pu tant seulement la lui faire laver.

—Croyez-la pas, monsieur le Mikado; ma vieille est rien qu'une mauvaise langue, j'suis aussi bon pour faire des "sparages" avec la vaisselle que n'importe quel bondance de Mikado. Et pour vous le prouver Ladébauche va vous montrer son savoir-faire pas plus tard que tout de suite. Amenez-les vos Chrysostômes d'assiettes.

Et sans plus berlander j'agrafe la vaisselle et je me plante à seule fin de faire voir à ce bonguienne de Japonais que ça prend autre chose que ça pour épater un Canayen. Je me mets à garrocher la vaisselle... Misère à poil! pour la lancer en l'air j'étais un peu extra mais pour la rattrapper j'avais pas la "twist" comme on dit en japonais.

Ce qui fait, j'vous mens pas, que le temps de le dire toute la crapette de vaisselle s'était applatie par terre en trente-six morceaux. Le Mikado n'avait pas l'air content tout de suite.

Devant ce résultat, j'ai fait ni une ni deux, j'ai accroché Catherine par un plumat et on a filé à l'anglaise avant que la Mikadaise s'amène.

(à suiver)

LADEBAUCHE.

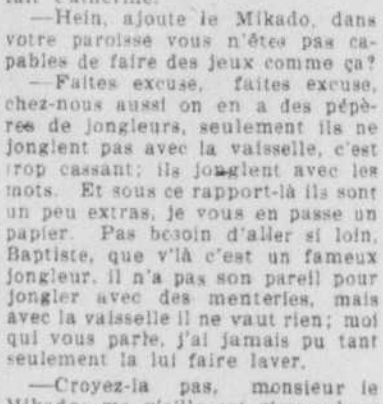

L'Européanisation du costume japonais

Vue panoramique de la ville de Tokio

La cérémonie du thé

Costume d'apparat

Pendant la Belle Saison

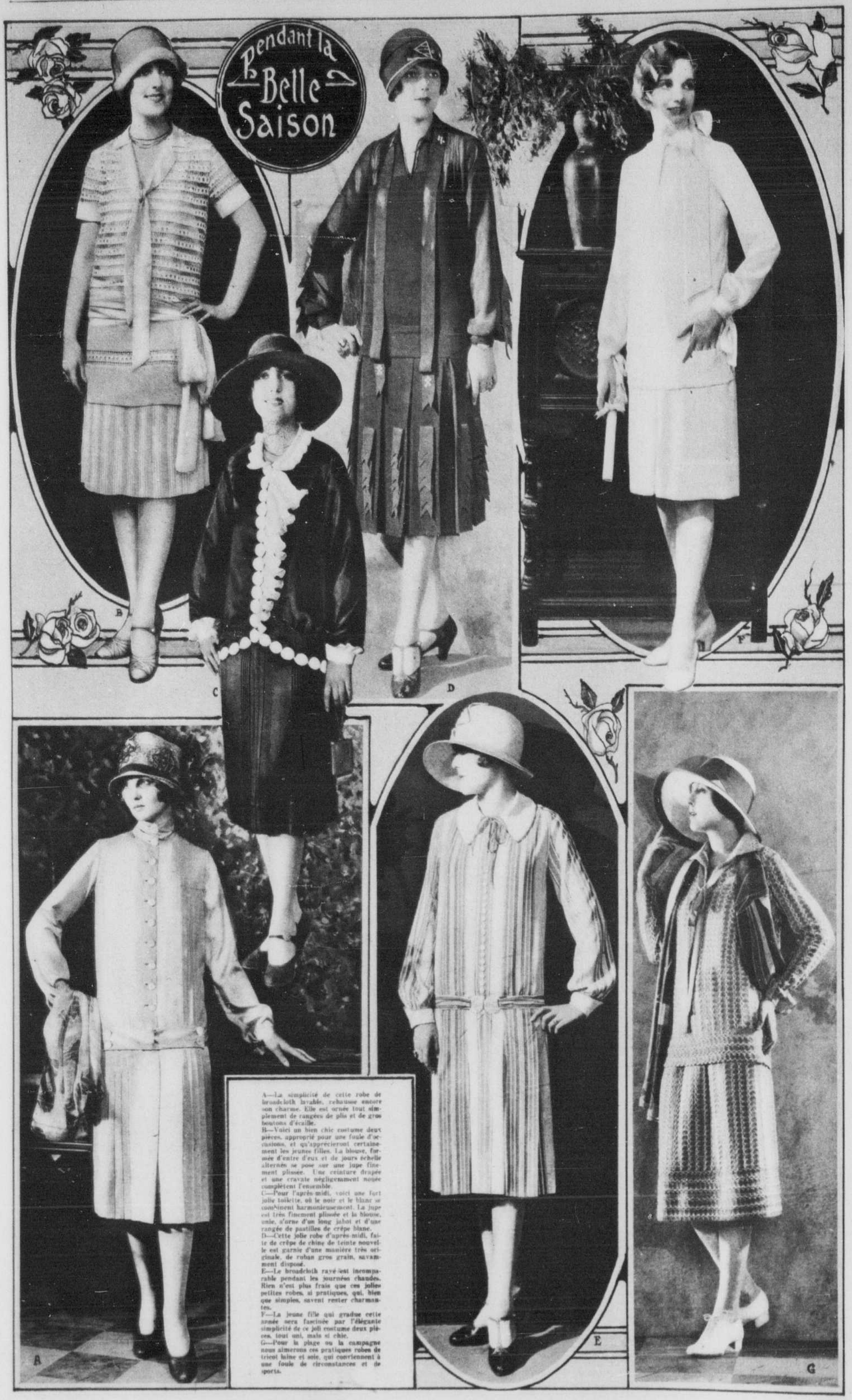

A—La simplicité de cette robe de broadcloth lavable, rehausse encore son charme. Elle est ornée tout simplement de rangées de plis et de gros boutons d'écaille.

B—Voici un bien chic costume deux pièces, approprié pour une foule d'occasions, et qu'apprécieront certainement les jeunes filles. La blouse, formée d'entre d'eux et de jours échelle alternés se pose sur une jupe finement plissée. Une ceinture drapée et une cravate négligemment nouée complètent l'ensemble.

C—Pour l'après-midi, voici une fort jolie toilette, où le noir et le blanc se combinent harmonieusement. La jupe est très finement plissée et la blouse, unie, s'orne d'un long jabot et d'une rangée de pastilles de crêpe blanc.

D—Cette jolie robe d'après-midi, faite de crêpe de chine de teinte nouvelle est garnie d'une manière très originale, de ruban gros grain, savamment disposé.

E—Le broadcloth rayé est incomparable pendant les journées chaudes. Rien n'est plus frais que ces jolies petites robes, si pratiques, qui, bien que simples, savent rester charmantes.

F—La jeune fille qui gradue cette année sera fascinée par l'élégante simplicité de ce joli costume deux pièces, tout uni, mais si chic.

G—Pour la plage ou la campagne nous aimerons ces pratiques robes de tricot laine et soie, qui conviennent à une foule de circonstances et de sports.

Dans un cadre enchanteur formé par les montagnes et les collines du Vermont, sur les bords de la rivière Yamaska, dans la pittoresque municipalité de Cowansville, se trouve la superbe villa de M. J.-F. McLean. La maison, qui se compose de 10 pièces, est extrêmement moderne, ayant été meublée et décorée par Holland & Son. Elle est située à quelques arpents du terrain de golf et à exactement 50 milles au sud-est de Montréal, sur la route de Boston. Le terrain, d'une étendue de 18 acres, porte quelque trois mille arbustes, arbres fruitiers et arbres d'ornementation. Quatre sources naturelles se trouvent sur les confins de la propriété. Un tennis, une roseraie, un jardin potager et une centaine de framboisiers font particulièrement l'orgueil du propriétaire. Pourvue de garages, d'un logement de trois pièces pour les serviteurs et, naturellement, de l'électricité, cette maison de campagne idéale est habitable à l'année. Il n'y a pas de taxes à payer.

Le propriétaire, s'en allant demeurer en Floride, disposerait immédiatement de sa propriété. On aura des détails sur les conditions de la vente en s'adressant à M. J.-F. McLean, 34, rue Rolland, Montréal.

Mme Paul Vachon, de Montréal, et sa fillette Lilianne. — (Photo LaRose).

APRES CINQUANTE ANS. — Groupe de parents et d'amis photographiés en face de l'église Saint-Sauveur de Montréal, à l'occasion des noces d'or de M. J.-E.-Honoré Howison, grand secrétaire de la C. M. B. A., et de Mme Howison (Marie Allard). — (Photo la "Presse").

GROUPE DE MONTREALAIS PHOTOGRAPHIES AU MOMENT D'UN DEPART POUR L'EUROPE. — De droite à gauche, 1ère rangée: Mme Georges Pratt, Mme J.-A.-H. Pratt, Mlle Pratt, Mme Pierre Guidazio, M. Joseph Guidazio; 2e rangée: M. Georges Pratt, M. J.-A.-H. Pratt, M. Pierre Guidazio, M. Joseph Besozzi. — (Photo des Voyages Hone).

Une nouvelle
hygiène
—pour la femme

Vous avez certainement entendu parler de la nouvelle méthode d'hygiène à laquelle tant de femmes ont recours aujourd'hui.

Cette méthode nouvelle leur prouve la folie des anciennes et leur assure propreté immaculée en tous temps.

On l'appelle KOTEX (serviettes hygiéniques). C'est une découverte qui fait les délices de toute femme distinguée.

KOTEX (serviettes hygiéniques) est fabriqué avec du cellucoton on ne peut plus absorbant une merveilleuse et nouvelle substance qui asorbe instantanément seize fois son poids en humidité. C'est un produit de beaucoup supérieur au coton ordinaire et beaucoup plus satisfaisant.

KOTEX (serviettes hygiéniques) déodorise aussi, mettant fin à toute crainte de gêner votre entourage.

On s'en débarrasse facilement, tout comme du papier.

Vous le demandez par son nom. Aucun ennui. Dans toutes pharmacies ou tous magasins à rayons.

Achetez Kotex (serviettes hygiéniques) aujourd'hui. Vous serez entièrement satisfaite.

KOTEX

Mme Edouard Berthiaume (Aurore Perreault), de Maisonneuve, et sa fillette Jacqueline.

TROIS AMIES A L'OUVRAGE. — ... Charlebois, Ant. Perrier et P. Ranger, de Sainte-Anne ...ott, Ont.

Parfaits !

LES femmes qui sont admirées pour leur goût et leur charme personnel sont les plus promptes à apprécier la beauté souple, soyeuse et séduisante des bas Penman.

En achetant des Penman, elles ont l'assurance que chaque détail de couleur, de tissu et de confection est parfait — qu'à la qualité superfine de la texture se joint une durabilité exceptionnelle.

Achetez des Penman et vos bas et votre argent vous serviront mieux. Vous pouvez voir dans les meilleurs magasins les nuances à la mode et les pesanteurs populaires — à partir des bas clairs jusqu'à ceux de texture pesante.

PENMANS LIMITED
PARIS, ONTARIO

Penmans
BAS

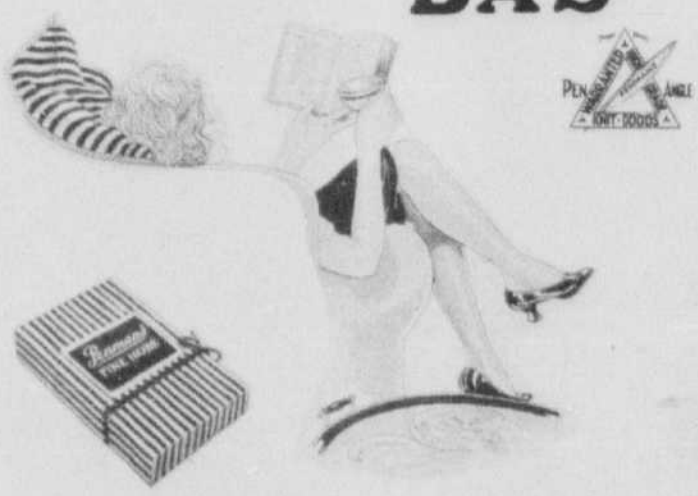

15

SPÉCIAUX
de 9 à 12 h. a.m.

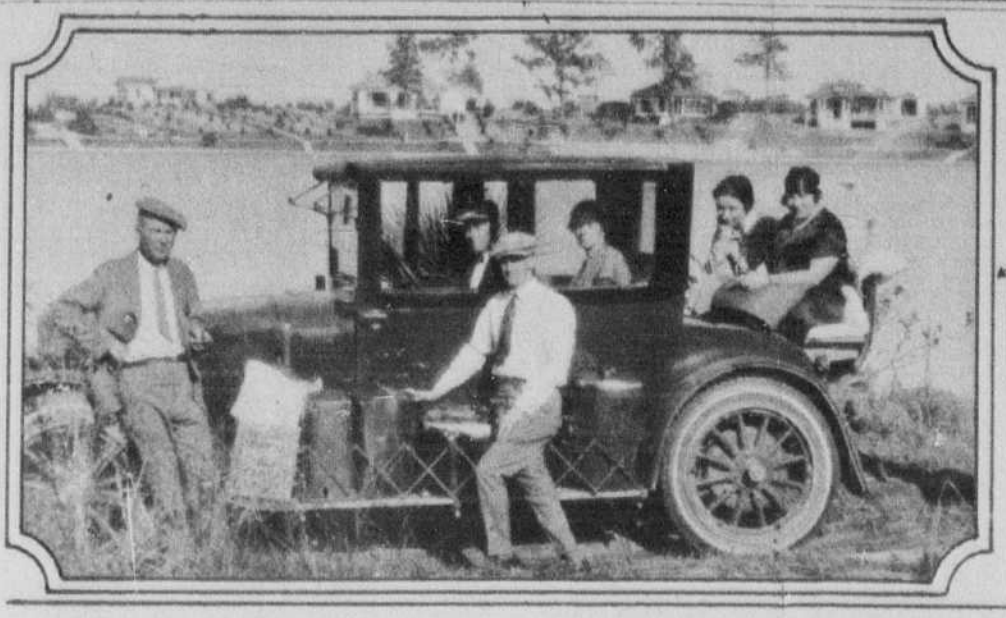

Touristes de Montréal en voyage en Floride, faisant une halte à Sainte-Anne des Lacs, une colonie canadienne-française de la Floride; de gauche à droite: M. Thomas Girard, M. J.-H. Thimineur, photographe, Mme Chs.-Emile Trudeau, Mlle Trudeau, Mme J.-H. Thimineur.

Mme Maurice Dessureault, de Montréal, et sa fillette Fernande.

"JE SUIS UN ATHLETE, j'ai joué au baseball, au basketball et au football. Les dures et longues périodes d'entraînement m'épuisaient. Le capitaine de notre équipe de basketball me dit un jour de commencer à manger de la levure Fleischmann. Je le fis. La levure Fleischmann m'a remis en parfaite santé."

Gordon M. Atkins, Conshohocken, Penn.

"J'ETAIS VICTIME de la constipation, parfois j'étais temporairement soulagé grâce à un soi-disant purgatif. J'eus recours à la levure pour obtenir un soulagement permanent. En moins d'une semaine je constatai une amélioration. Non seulement la levure causa une évacuation naturelle mais je devins plus actif. La levure m'a complètement débarrassé des terribles effets de la constipation.

William F. Shaw, Chicago, Ill.

Maintenant--Ils éprouvent du plaisir à vivre

Ils ont chassé la maladie — retrouvé force et énergie — *grâce à cet aliment frais.*

PAS une panacée, aucunement un remède — la levure Fleischmann est tout simplement un aliment frais remarquable.

Les millions de petites plantes de levure actives dans chaque galette renforcissent tout l'organisme. Elles aident la digestion —nettoient la peau—bannissent les poisons de la constipation. Là où les cathartiques ne procurent qu'un soulagement temporaire, la levure renforcit les muscles intestinaux et les rend en santé et actifs. Et de jour en jour elle fournit un nouveau supplément d'énergie.

Mangez deux ou trois galettes par jour avant les repas sur des biscuits—dans du jus de fruits, de l'eau ou du lait—ou bien pures. *Dans le cas de constipation surtout, diluez-en une galette dans de l'eau chaude (pas bouillante) avant déjeuner et au coucher.* Achetez-en plusieurs galettres à la fois—elles se tiendront fraîches dans un endroit frais pendant deux ou trois jours. Tous les épiciers vendent la levure Fleischmann. Commencez à en manger aujourd'hui.

Et permettez-nous de vous envoyer un exemplaire gratuit de notre dernière brochurette traitant de la levure pour la santé. Health Research, Dépt. L.-461 The Fleischmann Company, 678 rue Saint-Urbain, Montréal, P.Q., Canada.

LA LEVURE FLEISCHMANN EST FABRIQUEE AU CANADA

"POUR JOUER AU GOLF comme pour m'occuper de toutes mes fonctions sociales je devais jouir d'une santé parfaite. Je me suis rendu compte que trois galettes de levure Fleischmann tous les jours me maintiennent en parfaite santé et je n'ai pas l'air abattu comme cela se rencontre fréquemment chez les athlètes trop entraînés. J'attribue aux trois galettes de levure Fleischmann que je mange tous les jours avec des biscuits les beaux coups que je fais au golf."

Merila Rowland, New-York.

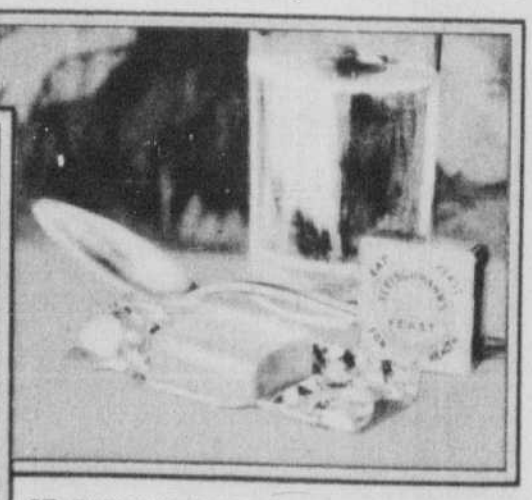

CE FAMEUX ALIMENT tonifie tout l'organisme—facilite la digestion—purifie le teint—bannit la constipation. Commencez à en manger aujourd'hui.

A GAUCHE

"L'ANNE DERNIERE je souffrais terriblement d'indigestion. Mon organisme était empoisonné et je souffrais d'une mauvaise maladie de la peau. Une garde-malade de mes amies me recommanda la levure Fleischmann. J'en mangeai trois galettes par jour. Maintenant je puis manger en tout temps toutes sortes de bonnes choses et n'ai pas la moindre trace de mes anciens maux.

Mme M. B. Cochran, Chicago, Ill.

Fête du jour : S. Boniface
Soleil : lever 4 h. 07 ; coucher 7 h. 38
Lune : lever 1 h. 44 ; coucher 2 h. 01

TEMPS PROBABLE
BEAU ET PLUS CHAUD

LA PRESSE

LE PLUS FORT TIRAGE QUOTIDIEN DE TOUS LES JOURNAUX DU CANADA

La compagnie des tramways ne pourrait-elle pas accommoder les nombreux enfants qui prennent ses voitures pour s'acheminer vers l'île Sainte-Hélène et qui sont laissés rue Craig, alors qu'une correspondance pour les autobus leur faciliterait l'accès aux quais ?

42e ANNEE—No 195—68 PAGES —2e SECTION— EDITION QUOTIDIENNE—MONTREAL, SAMEDI 5 JUIN 1926 PRIX: CINQ CENTINS

EN AVANT TOUJOURS

Nouveaux progrès de la "Presse"

Les développements et les progrès de la "Presse" poursuivent leur ascension prénoménale. On en trouve une nouvelle preuve dans le fait que si l'on compare la période des cinq premiers mois de l'année 1926 à celle des mêmes mois de l'année 1925, l'on constate une augmentation de 881 COLONNES D'ANNONCES et une augmentation parallèle de 1233 COLONNES DE MATIERE A LIRE. Si donc le volume de notre journal va croissant, la matière à lire, toujours intéressante, l'emporte sur la quantité des annonces additionnelles qui continuent d'affluer à la "Presse".

Nous profitons de l'occasion pour remercier cordialement le public à qui revient le principal mérite de ces nouveaux progrès enregistrés à la "Presse". En nous encourageant de plus en plus par leur publicité croissante, les annonceurs nous permettent de servir à notre clientèle un journal de plus en plus soigné et de plus en plus complet, et eux-mêmes y trouvent leur profit puisque, grâce au perfectionnement constant de nos divers services, le tirage de la "Presse" continue de monter, étendant ainsi le rayonnement de leur publicité.

Le Sénat français ratifie les traités de Locarno pour maintenir la paix en Europe

Malgré la vive opposition de M. Millerand, les pactes qui complètent le traité de Versailles sont approuvés. —L'Italie veut faire reconnaître ses droits au Maroc.

LA DEPRECIATION DU FRANC

(Service de l' "United Press")

Paris, 5.—Le Sénat a ratifié, hier soir les ententes de Locarno pour la paix européenne et l'arbitrage. Les voix se sont ainsi partagées: 272 contr 6.

L'ancien président Millerand et quelques autres membres de la droite ont cherché à faire rejeter la proposition de ratification, en réveillant la traditionnelle méfiance de la France à l'égard de l'Allemagne; mais le premier ministre, M. Aristide Briand, a demandé avec insistance la ratification des traités de Locarno. M. Briand a déclaré que les traités de Locarno ne justifiaient ni l'optimisme exagéré, ni le pessimisme également exagéré qu'ils ont causés. Il a soutenu que les pactes complétaient le traité de Versailles et qu'ils remplissaient partiellement la brèche laissée par la non-ratification du traité d garantie anglo-américain. M. Briand a ajouté qu'il ne restait plus qu'à compléter l'entente diplomatique par une entente économique.

L'Allemagne a été critiquée à cause de la signature du traité russo-allemand, mais, selon M. Briand, ce traité n'avait pas le caractère qu'on lui a attribué. Il ne s'agissait réellement que d'un traité de neutralité.

LA QUESTION DU MAROC

Rome, 5. — Toute la presse romaine déclare qu'il est nécessaire que la question marocaine soit réglée par une conférence internationale. L'"Il Tevere", organe fasciste, dit: "L'Italie, puissance exclusivement méditerranéenne, désire que ses droits soient reconnus dans une question où son prestige et ses intérêts sont au moins égaux à ceux des autres nations amies."

LE CHANGE A DEFENDRE

Paris, 5. — De fortes ventes par la Suisse ont eu pour résultat de faire baisser hier le franc de plus d'un point au-dessous de la cote de mercredi pour le dollar. Il est question, à la Bourse, de la nécessité possible d'utiliser une autre partie de l'emprunt Morgan pour défendre le franc. D'après les meilleures informations, le gouvernement a employé $40,000,000 dans ses récentes opérations qui ont amélioré la valeur du franc, alors qu'il fallait 35.35 francs pour un dollar. Donc, il reste à peu près $49,000,000 sur l'emprunt Morgan pour de nouvelles opérations, si c'est nécessaire.

OPERATIONS FINIES

Paris, 5. — Les opérations militaires, dans le Riff, sont pratiquement finies, autant que les Français sont concernés. Voilà ce qu'on dit dans les milieux officiels. Des opérations de détail, autour d'Ouezzan et de Taza compléteront le travail de pacification de la zone française.

LA GUERRE AUX BANDITS

Paris, 5. — Une dépêche de Beyrouth annonce que le lieutenant Collet, commandant d'un escadron français, qui n'a qu'une main, a tué Ahmed Maraved, chef d'une bande de maraudeurs, près du mont Hermon. Les bandits ont laissé 42 morts sur le champ de bataille. Les Français se sont emparés de 6 mitrailleuses et de 30 chevaux.

POUR L'INAUGURATION DE LA NOUVELLE AILE DU CHATEAU FRONTENAC

C'est ce soir qu'a lieu à Québec l'inauguration officielle de la nouvelle aile du Château-Frontenac, construite en remplacement de l'aile incendiée l'hiver dernier. Ses dimensions sont de 1,200,000 pieds cubes et sa construction constitue un exploit du génie. Les travaux ont été accomplis dans des conditions climatériques très difficiles.

Les journalistes suivants sont partis, ce matin, de Montréal pour Québec:

J.-C. Nelson, "Star", de Montréal; H. Bunt, "Herald", de Montréal; Roy Carmichael, représentant du "Daily Mail", de Londres; L. Slattery, de la "Gazette", de Montréal; R.-B. Farrell, "Ottawa Journal"; J.-P. Kenney, "Ottawa Citizen"; R. McEvoy, "Toronto Telegram"; W. Marchington, "Toronto Globe"; Hector Charlesworth, "Toronto Saturday Night"; Murdoch Macdonald, "Mail and Empire"; E.-E. Croll, "Philadelphia Public Ledger"; John-T. Gibbs, "Philadelphia Record"; Byron Lewis, "New-York Evening Post"; Howard White, "New-York Herald Tribune"; William Beasell, "New-York Morning World"; H.-G. Posey, "Brooklyn Eagle"; Paul Waitt, "Boston Herald"; John-J. Donovan, "Boston Globe"; Wiliard Davis, "Christian Science Monitor"; A.-Louis Hughes, "Boston Post"; J.-René de Cotret, le "Canada"; Louis Robillard, le "Devoir"; E. Letellier de Saint-Just, la "Patrie"; A. Goyer, la "Tribune" de Sherbrooke; R. Fontaine, J. Cartier et A. Bourgeois, la "Presse"; E. Boucher, le "Droit", Ottawa.

Les journalistes de Québec qui assisteront au banquet sont MM. J.-M. Fortin, le "Soleil"; Edmond Chassé, l'"Evénement"; J.-L. Desjardins, l'"Action Catholique"; A. Gagnon, le "Quotidien". De Trois-Rivières, l'on remarque M. Scott, du Nouvelliste".

CHUTE D'UN AEROPLANE

Londres, 5.—Une dépêche annonce qu'un aéroplane du service Paris-Berlin est tombé, hier soir, aux limites de la capitale allemande. Les passagers ont été légèrement blessés, mais le pilote est sain et sauf.

Une conflagration dans un village

Moncton, N.B., 5. — Onze familles sont sans foyer et trois magasins et leurs entrepôts, l'église méthodiste, onze maisons, des granges, des garages et d'autres bâtiments ont été détruits hier après-midi, par un incendie qui a fait rage dans le petit village d'Alma. Ce village est situé dans le comté d'Albert, à 45 milles de Moncton. Les trois principaux magasins appartenant à Léonard Martin, Fred. Keustead et George Butland, ont été réduits en cendres avec leur contenu et presque tous les meubles des maisons ont été détruits. L'incendie a commencé son oeuvre vers 3 heures et il était sous contrôle six heures plus tard. Les pertes sont probablement de $75,000 à $100,000.

Le ministre des finances annonce que le gouvernement fédéral va effectuer un emprunt de cent cinquante millions

Dans le but de racheter des emprunts ou obligations du Canada. — Les pertes subies durant la guerre. — Travaux de réparations aux fortifications de Québec. — Le canal Welland.

LE PORT DE CHICOUTIMI

(Du correspondant de la PRESSE)

Ottawa, 5—Les travaux de la session touchent à leur fin. Les séances de la Chambre, à partir de lundi, commenceront, dans l'après-midi, à deux heures au lieu de trois heures. Déjà, le congé du mercredi soir a été aboli, et le gouvernement s'est réservé la priorité dans tous les débats de la Chambre. Il y aura bientôt les séances de l'avant-midi. A l'heure actuelle, les députés sont pris par les travaux des comités de douanes, de l'agriculture, des chemins de fer nationaux, des relations industrielles et internationales, et du comité qui fait enquête sur l'approvisionnement canadien du charbon, de sorte que leurs loisirs sont à peu près nuls. Au train où vont les choses, l'ajournement ne peut guère aller plus loin que la semaine du vingt.

Au cours de la séance d'aujourd'hui, la chambre a adopté quatre projets de loi et adopté les crédits du département des chemins de fer et canaux. Les mesures tarifaires, proposées par M. Robb, ont été adoptées en troisième lecture.

LE CODE CRIMINEL

De même, le ministre de la marine et des pêcheries a fait passer un bill constituant en corporation les commissaires du port de Chicoutimi. Après quelque discussion, les amendements au code criminel, présentés par le ministre de la justice, ont subi leur troisième lecture. Enfin, le ministre de l'intérieur a fait passer un bill modifiant la loi de l'extraction du quartz au Yukon. Ces diverses mesures n'attendent plus que l'approbation du Sénat et la sanction royale pour avoir force de loi.

En comité des subsides, la chambre a discuté les crédits de l'hon. M. Dunning, ministre des chemins de fer.

L'étude des crédits destinés au parachèvement du chemin de fer de la Baie d'Hudson et au Canal Maritime Welland a été remise à plus tard. Néanmoins, plus d'un million et quart de crédits ont été adoptés presque sans discussion. L'assistance aux séances de la chambre n'était pas très nombreuse. La grande assemblée de l'hon. Arthur Meighen, chef de l'opposition, à Montréal, avait créé le vide sur les banquettes de l'opposition. Plus d'une cinquantaine de conservateurs avaient accompagné leur chef dans la métropole.

Au début de la séance, le ministre des finances a annoncé qu'il présenterait à la prochaine réunion de la chambre un projet de loi demandant l'autorisation de lancer un emprunt de cent cinquante millions de dollars pour payer, racheter ou autrement retirer le tout ou partie des emprunts ou obligations du Canada. Sir Henry Drayton demande si cet argent doit aussi servir à quelques travaux publics inscrits dans les estimés budgétaires et l'hon. James-A. Robb déclare qu'il soumettra une liste complète des notes que l'on prétend acquitter avec cette somme.

L'hon. Arthur Meighen, chef de l'opposition, demande au gouvernement s'il a l'intention, ave: la prorogation de la session à brève échéance, d'accorder l'attention nécessaire au rapport du comité parlementaire d'enquête sur l'administration des douanes. Le premier ministre lui répond d'être sans crainte. Il aura amplement le temps de discuter ce rapport.

M. Meighen: "Quel est le prochain geste du gouvernement au sujet de la réforme du Sénat?"

Le premier ministre: "La conférence des premiers ministres aura certainemeit lieu en temps opportun".

M. Meighen: "Et prépare-t-on une attaque nouvelle contre la fameuse combine des taux de transport sur l'Atlantique?"

M. King: "Non".

L'hon. M. Lapointe: "Le chef de l'opposition a-t-il d'autres questions à demander pour lui aider à préparer son discours de ce soir à Montréal?"

M. E.-J. Garland, progressiste de Bow-River: "Dans ses caustiques remarques le chef de gauche semble avoir oublié un autre projet de loi important, et je demanderai au gouvernement s'il a l'intention de présenter une législation quelconque au sujet du vote transférable?"

L'hon. M. King: "Le gouvernement n'entretient pas l'idée de soumettre un projet de vote transférable à la session actuelle. Cette promesse sera remplie en temps et lieu, car elle forme partie de la révision de la loi électorale et comme on ne semble pas préparer une élection avant la session prochaine, il est certain que ce projet ne verra pas le jour d'ici là."

M. Garland: "Puis-je prendre comme promesse le fait que vous présenterez ce bill à la prochaine session?"

L'hon. M. Lapointe: "Parlant en mon nom seulement, je puis assurer mon honorable ami qu'en attendant de présenter ce bill, je mène une active campagne de propagande au sujet de ce bill".

L'hon. M. Meighen: "Puis-je vous demander pour quelle opinion vous faites de la propagande?"

L'hon. M. Lapointe: "Pour le même côté que l'opposition".

LES PERTES DE GUERRE

M. S.-W. Jacobs, député libéral de Cartier, veut savoir si le ministère présentera quelque projet au cours de la session actuelle, relativement à l'indemnisation des personnes ou compagnies qui ont subi des pertes durant la guerre de la part des Allemands. L'hon. Ernest Lapointe, secrétaire d'Etat, répond dans la négative. Il est impossible à l'heure actuelle de prélever de l'argent sur les sommes reçues de Londres en vertu du plan Dawes, parce que l'enquête faite sur l'état des pertes subies par les sujets Canadiens aux mains des Allemands n'est pas terminée. Elle se poursuit actuellement et aussitôt que toutes les réclamations auront été entendues, le gouvernement prendra une décision.

M. C.-G. Power, libéral de Québec, présente alors une demande spéciale pour solliciter l'aide du gouvernement fédéral en faveur des vieilles fortifications de Québec qui tombent en ruines. Il croit qu'il est expédient au point de vue national de conserver ces souvenirs des époques militaires de notre histoire et de maintenir en état de réparations les fortifications, les remparts, comme la citadelle. La ville de Québec est actuellement en pourparlers avec les autorités provinciales et fédérales pour obtenir l'aide nécessaire. Une somme de $425,000 serait nécessaire à cette fin.

Le ministre de la défense nationale, l'hon. E.-N. MacDonald, déclare que le fédéral reconnait l'importance de conserver intacts ces souvenirs historiques. Une somme de $10,000 a été inscrite parmi les crédits pour entreprendre les travaux de réparations voulus pour l'entretien des murailles de fortifications. Quant aux remparts, depuis 1922, la municipalité s'est chargée de leur entretien, et le gouvernement fédéral ne saurait intervenir dans cette question.

RATIFICATION DU BUDGET

La chambre adopte ensuite en troisième lecture le bill No 114, qui incorpore tous les amendements à la loi du tarif. C'est-à-dire que le budget de l'hon. M. Robb se trouve finalement ratifié. Il ne reste plus guère au feuilleton que des projets de loi secondaires du gouvernement.

Lorsque la chambre entreprend la discussion des crédits on aborde un montant de $222,155 plus $38,000 de subsides accidentels pour la liste civile des chemins de fer. Sir Henry Drayton est d'avis que ce département compte un personnel trop considérable, parce que le bureau du Canadien National accomplit la grande partie de la besogne à l'heure actuelle. Il croit qu'il y a dédoublement de travail entre les deux départements.

L'hon. Charles Dunning réplique que le ministère des chemins de fer présentement est dans la même position qu'il l'était lorsque le gérant général des voies nationales était en charge de l'administration. Les dépenses capitales du réseau d'état sont confiées aux soins du département. Sir Henry Thornton admet que ces dépenses doivent rester sous l'autorité du gouvernement fédéral.

M. W.-F. MacLean, conservateur, présente un nouveau plaidoyer pour éviter le dédoublement des services sur le Canadien National et le Pacifique Canadien. Il souhaite à M. Dunning, le nouveau Napoléon, de ne pas y rencontrer son "WATERLOO".

La somme est votée.

UN CREDIT DE $3,000,000

L'hon. M. Dunning demande un crédit de $3,000,000 pour les travaux de construction et d'amélioration sur le chemin de fer de la Baie d'Hudson. Mais l'item est à peine énoncé que sir Henry Drayton proteste contre l'étude de ce crédit à une telle séance, où un grand nombre de députés, tout particulièrement intéressés dans ce travail de parachèvement du chemin de fer de la Baie d'Hudson, ne peuvent prendre part à la discussion et faire connaître leurs vues. M. Dunning fait remarquer que les députés connaissaient très bien que l'item serait discuté aujourd'hui. Mais sir Henry persiste dans ses réclamations et déclare que "le pays a droit à entière et pleine discussion du sujet et qu'il l'aura". Le ministre consent alors à remettre la discussion à plus tard.

Quand la chambre se dispose à discuter un crédit de $14,000,000 pour le canal maritime de Welland, un député conservateur, M. T.-G. Murphy, de Neepawa, demande d'en remettre l'étude à plus tard. Le ministre des chemins de fer proteste contre une telle attitude et déclare qu'il est tout à fait malheureux que le travail de la Chambre soit ainsi entravé par l'assemblée politique qui a lieu à Montréal. Le crédit sera discuté à une autre séance.

Le comité adopte ensuite rapidement une douzaine de crédits pour l'amélioration de canaux dans Québec et Ontario. C'est ainsi que les item suivants sont votés sans discussions: Améliorations au canal de Carillon, Grenville, $4,800; au ca-

A suivre sur la page 67

LE FEUILLETON DE LA "PRESSE"

La "Presse" commence aujourd'hui, en page 66, la publication de son nouveau feuilleton: FLEUR DE LYS, par Paul Segonzac. C'est une oeuvre d'un intérêt palpitant qui rappelle les terribles conflits de familles d'autrefois, en Bretagne. L'auteur a su créer des personnages inoubliables, à cause de leur caractère extraordinaire. Il faut donc lire FLEUR DE LYS.

POUR SAUVER LE FRANC

VERS LE MILLION !

Le comité du relèvement du franc publie aujourd'hui la sixième liste officielle qui, trop longue, doit être écourtée. Une nouvelle liste de noms suivra sans tarder.

Ainsi qu'il a déjà été annoncé, les souscriptions dépassent maintenant 700,000 francs. Tout indique que le million sera atteint au cours de la semaine prochaine.

Mais plus que les montants, il faut encore une fois retenir les marques éclatantes de sympathie qui abondent de toutes parts. Ainsi le comité reçoit cette lettre d'un Syrien:

"J'ai l'honneur de vous écrire que, pour l'amitié traditionnelle qui lie la Syrie à la France, mandatrice de notre cher pays, amitié augmentée par le temps, qui nous a montré la générosité de la race française et la noblesse réelle avec laquelle elle traite notre mère-patrie, en ces moments difficiles lorsque la France subit une crise financière, je suis heureux de manifester mes sentiments profonds pour ce noble pays, par cette offrande de 2,000 francs".

Signé: Aboosamra Kouri,
Importateur, Montréal.

Un Alsacien écrit: "En plus de ma souscription personnelle et de celle de ma famille, je me fais un plaisir de vous envoyer une liste de souscriptions que j'ai moi-même recueillies, sachant contribuer modestement à une noble cause et donnant ainsi une preuve de l'attachement qu'ont les Alsaciens-Lorrains pour la France".

Signé: Daniel Kochenburger.

Une mère envoie sa souscription modeste. Elle dit simplement: "En 1914, lorsque la France faisait appel au généreux dévouement de ceux qui l'aimaient, je lui ai donné mon fils... Aujourd'hui que votre comité nous invite à manifester notre sympathie en aidant au relèvement du franc, je regrette que ma pauvreté ne me permette pas de faire davantage. Mais j'espère que ceux qui n'ont encore fait aucun sacrifice pour elle trouveront bien facile de lui offrir quelques dollars".

Signé: Mme R. Lemay.

Enfin, voici la très belle lettre de M. A. P. Lespérance, président de la Banque d'Epargne:

"J'ai l'honneur de vous remettre mon chèque à votre ordre, au montant de 5,000 francs, pour le relèvement du franc.

"Je suis heureux d'avoir l'occasion d'offrir ce faible témoignage de reconnaissance à la France pour le double don qu'elle nous a fait de la foi catholique, première source de bonheur, et de la langue française, si riche de pensées".

Dans une liste antérieure, il fallait laisser le mérite à l'Union Nationale, d'Ottawa, d'une souscription de 3,000 francs. 525,000 francs sont à rapporter de la cinquième liste. Voici maintenant la sixième liste.

Un vieux Français, 1000 frs; M. E. Chamberland, 100; Geo. Fraser, 5000; Mme Thérèse Vincent, 25; Théophile Motheart, 250; André Balland, 150; Blanchini-Férier, 500; Marcel Louis, 250; Henry Laureys, 500; Hormisdas Laporte, 5000; un pensionné 100%, 10.5; Angéline Richot, 25; M. Joseph Versailles, 2000; hon. L.-A. David, 750; Cie Brique Saint-Laurent, 1000; gén. F.-S. Meighen, 1500; juge Wilfrid Mercier, 450; Camille Vuillard, 300; Holt, Renfrew & Co., 750; Dr E. Choquette, 300; maison Jos. Corbeil, 750; Robert Alaterre, 150; un Français de Montréal, 150; Mme René Dupont et ses filles Henriette et Marcelle 570; Lucien McGuire, 300; Georges Desroches, 150; N. Sabourin, 30; Ass. des pompiers de M'l, 150; A. Clément, 60; Johanne Lavigne, 8; employés du "Courrier de St-Hyacinthe", 75; anonyme, 45; Mlle Blanche César, 150; lady Forget, 1800; M. Millette, 300; M. Gaston Lapierre, M. D., 150; Lawrence-A. Wilson, M. P., 5000; Paul Saint-Germain, bâtonnier, 450; Mme M. Michelet, 54; Fauvette, 64; Napoléon Côté, 480; Soc. "La France Républicaine", 1000; Louis Payette, 1000; M. Jeannin, 150; Léon Cousin, 160; Albert Fleury, 64; Gabriel Garnier, 64; Lucien Chevalier, 64; Arthur Fleury, 500; Eugène Lefebvre, 64; Un Compatriote, 160; Henri Devène, père, 720; professeur H. DeLamozan, 200; Pierre DeLamozan, 100; Léon Conte, 162.5; M. et Mme Jean Ricordal, 100; Banque Canadienne Ntle, 25000; Dr G. Archambault, 1000; Michael Morssen, 25000; Tancrède Bienvenu, 5000; Daniel Kochenburger, 1000; Daniel Kochenburger, fils, 137; Thérèse Kochenburger, 50; Berthe Kochenburger, 50; Antoinette Kochenburber, 50; Madame Kochenburger-Leduc, 137; M. J.-F. Leduc, 137; famille J.-E. Bastien, 137; J.-A. Villeneuve, 7; J.-E. Lesage, 50; Mad. J.-E. Lesage, 50; Delle C. Lesage, 5; Yvette Lesage, 5; C. Lesage, 5; Madeleine Lesage, 5; Mad. Laurent Lesage, 5; M. Lambert Lesage, 5; Isidore Rubenstein, 7; G. Lemire, 30; Mad. E. Lemire, 15; Delle Florida Lemire, 5; Jeanne Lemire, 5; Pauline Lemire, 5; Roméo Deslongchamps, 7; Mde R. Deslongchamps, 7; M. Puis, 7; C. Larocque, 7; M. Hogue, 7; F. Hogue, 7; Alarie Malouin, 7; Louis Deslongchamps, 7; Mme L. Deslongchamps, 7; Napoléon Rochon, 15; Dame N. Rochon, 15; Armand Rochon, 10; Lucien Rochon, 10; Thérèse Rochon, 10; Yvette Rochon, 10; Pierrette Rochon, 10; Médéric Leclerc, 15 ; Mme M. Leclerc, 3; Madeleine Leclerc, 3; Lucienne Leclerc, 3; Rolande Leclerc, 3 ; Juliette Leclerc, 3 ; Valérie Trottier, 5 ; Mme V. Trottier, 5 ; Lucienne Trottier, 5 ; Jules Trottier, 5 ; Joseph Trottier, 5; J.-E. Côté, 4; Edouard Trottier, 5; Enfants C. N. Décaire, 12; J. A. Désautels, 12; Mme Désautels, 10; Lucien Désautels, 10; Marcel Vermette, 3; Rolande Vermette, 3; D. Schneider, 10; Girty Schneider, 10; Henry Schneider, 5; Ruth Schneider, 5; J. E. Paquin, 10; Zotique Paquin, 1; Mme J. E. Paquin, 10; Lorenzo Paquin, 1; Henri Paquin, 1; Louis-Philippe Paquin, 1; Aurore Paquin, 1; Edouard Paquin, 1; François Paquin, 1; Antonia Paquin, 1; Rachel Paqun, 1; Raoul Jarry, 137; Mme J. B. Sigouin, 7; J. B. Sigouin, 7; Jean-M. Sigouin, 3; Gilberte Sigouin, 3; Jeannine Sigouin, 1; Claude Sigouin, 1; René Sigouin, 1; Madeleine Sigouin, 1; B.-P. Jarry, 3; Chs-E. Jarry, 7; Gilberte Jarry, 7; Stanislas Jarry, 7; Mme L. Jarry, 7; Antoinette Jarry, 3; François Jarry, 3; Raoul Bourret, 3; Mme R. Bourret, 3; Georges Bourret, 3; J.-A. Cousineau, 7; Mme J.-A. Cousineau, 7; Mme Dr Jarry, 15; Mme L. Beaupré, 1; Fabiola Milaire, 1; A. Jarry, 25 ; Mme A. Jarry, 15; Gascon Jarry, 7; Thérèse Jarry, 7 ; Hon. N. Séguin, 300 ; Mme Gendron Côté, 3; Chs.-E. Côté, 2; Marguerite Côté, 2; J.-J. Côté, 1; H. Côté, 1; R. Côté, 1; Réjeanne Côté, 2; William Côté, 2; Marcelle Côté, 2; E. Frenette, 2; J.-A. Frenette, 1; A. Frenette, 2; Claire Frenette, 2; Jos. Bertrand, 137; P.-H. Lortie, 2; H. Ladouceur, 1; R. Bourgon, 2; L. Pelletier, 4; Mme Charpentier Belletier, 3; Monique Côté, 3; J.-P. Côté, 4; W. C. Côté, 4; S. Godet, 3; François Laurent, 2e sousc., 137.

Souscriptions volontaires des Franco-Américains et des amis de la France de Lebanon, N. H., en faveur du franc; J. J. Hogan, ptre, 150; Nestor H.-D. Trottier, 15; Arthur Plamondon, 60; Georges Payette, 60; Lorenzo Lauzer, 30; Philias O. Dutil, 30; Antonio Paradis, 30; N. A. Jetté, 60; E. S. Haddard, 30; D. R. Houle, 30; Thomas F. Dwyer, 60; Mlle Julia Casilly, 30; Télésphore C. Demers, 30; Joseph Gosselin, 60; Constance Trottier, 7; Estelle Trottier, 7; Gastonnette Trottier, 7.

Offrandes versées depuis hier: J.-V. Roulier, 150 frs; Dr L.-C. Bachand, 300 frs; C. Déom, 500 frs ; Alphonse Durand, Joliette, 1,000 frs; J.-W. Simard; 1,000 frs; Dr Gustave Archambault, 1,000 frs; M. le chanoine L.-A. Jasmin, 150 frs; M. l'échevin Dubreuil, 180 frs; L.-O. Grothé Limitée, 2,000 frs; W.-E. Hayes, 1,000 frs; J.-A. Trudeau, 2,000 frs; Dr C.-E. Larin, 2,000 frs; Louis Bourgouin, 160 frs; Alfred Roy, 5 frs; A.-P. Lespérance, 5,000 frs ; Lawrence-A. Wilson, 5,000 frs; Dr Gaston Lapierre, 150 frs ; Paul Saint-Germain, bâtonnier, 450 frs; E. Chambard, 150 frs; Chs Duquette, 1,000 frs; B.-A. Fournier, 300 frs; Chs Laurendeau, 1,000 frs; Canadian Footwear Co. Ltd, 1,500 frs; Adolphe Rose, 30 frs; Chs-B. Lacasse, 30 frs; Arthur Trottier, 30 frs ; William Pelletier, 300 frs; Aboosamra Kouri, 2,000 frs.

A QUEBEC

(Du correspondant de la PRESSE)

Québec, 5. — Le conseil de de Québec a souscrit hier so cours de sa séance régulière la me de dix mille francs à l'o du relèvement du franc. Cette cription de la cité porte le mo de la souscription générale à nir jusqu'à date à deux cent vingt huit mille francs.

Les juges de langue française

Leur nombre serait inférieur à la proportion de notre population.

MEMOIRE QU'ON REDIGE

(Du correspondant de la PRESSE)

Ottawa, 5. — Les Canadiens de langue française ne possèdent pas dans la province de Québec le nombre de magistrats auquel ils ont droit. Si l'on prend en considération la proportion de la population, on constate que les citoyens de langue anglaise comptent 13 juges sur 48, dans les Cours du banc du roi et supérieure. Or, les chiffres du recensement de 1921 donnent à peine une proportion de 16 pour cent aux Canadiens de langue anglaise dans la province de Québec.

Le mémoire suivant a été présenté au ministère, à ce sujet, par un groupe de la députation de la province de Québec:

En vertu de la loi, il doit y avoir dans la province de Québec, douze juges de la Cour du banc du roi et trente-six juges de la Cour supérieure, soit un total de 48 juges pour les deux cours.

Afin de donner justice égale aux deux races, combien de ces juges devraient appartenir à la race fran-

A suivre sur la page 67

Audacieuse effraction à Notre-Dame de Grâce

Au cours de la nuit dernière, des cambrioleurs sont entrés dans la demeure de M. Arthur-C. Wilson, 228 avenue Montclair, Notre-Dame de Grâce, en passant par une des fenêtres de la cuisine. Une fois à l'intérieur, les voleurs ont visité les chambres à coucher et en ont enlevé les vêtements des dormeurs, qu'ils ont transportés dans la cuisine pour faire l'inspection des goussets. Ils ont enlevé une certaine somme d'argent ainsi qu'une montre d'or. On croit qu'ils ont été dérangés, car tous les vêtements n'ont pas été visités.

Nos deux races peuvent vivre côte à côte sans se fusionner et sans perdre leur caractère

C'est ce que l'expérience a prouvé, déclare l'hon. Arthur Meighen dans son grand discours prononcé hier soir au Forum. — Brèves allocutions par les honorables MM. Monty, Fauteux, Dr Normand, Dr Mannion, sir George Perley et autres.

ASSISTANCE CONSIDERABLE

"L'expérience a prouvé que les traditions de nos deux grandes races ne peuvent pas mourir, qu'elles peuvent très bien vivre côte à côte sans se fusionner et perdre leur caractère, et qu'il ne saurait être question d'assimilation de l'une par l'autre. C'est le premier article de la politique canadienne de respecter les traditions des deux races, jalousement et scrupuleusement, de maintenir dans la concorde des droits constitutionnels des minorités, d'encourager au possible l'étude des deux langues par notre peuple et d'étendre ainsi, avec la connaissance de nos lois, la connaissance réciproque que nous devrions avoir les uns des autres, et ceci est de beaucoup le plus important".

Telle est l'une des principales déclarations de principe contenues dans le discours français prononcé, hier soir au Forum, par le très honorable Arthur Meighen, que l'assistance a soulignée de vifs applaudissements.

Notons tout de suite que le chef du parti conservateur fédéral a reçu, hier soir, des représentants de la province de Québec réunis dans la vaste enceinte du Forum, un accueil très sympathique, et que rien de disgracieux n'est venu troubler la paisible harmonie de l'assemblée.

INCIDENT COCASSE

Un petit incident, avant l'ouverture de l'assemblée, a toutefois eu lieu, mais qui était d'un caractère plutôt cocasse. Un groupe d'étudiants de l'Université de Montréal ayant pris place à un certain endroit de l'estrade, à droite de la tribune des orateurs, l'un d'eux avait arboré une pancarte de ladite université. Quelques employés préposés au service d'ordre intervinrent sans qu'on sache pourquoi, pour qu'on dissimulât cette pancarte. Celui qui l'arborait ayant refusé de le faire, puis ayant été congédié de force à l'extérieur, ses camarades sortirent qui le ramenèrent aux applaudissements de l'assistance. A part ce petit incident, tout se passa, encore une fois, absolument dans l'ordre.

Il était exactement huit heures un quart lorsque l'hon. Arthur Meighen accompagné de Mme Meighen, fit son apparition dans la salle. A ce moment, l'assistance était la plus nombreuse.

ASPECT DE LA SALLE

On remarquait, en effet, que toutes les chaises disposées dans le parterre étaient occupées, ainsi que toutes les loges, des trois côtés du parterre donnant sur la tribune des orateurs.

Si l'on tient compte, de plus des quelques centaines de personnes ayant pris place à différents endroits les plus élevés des grandes estrades, on peut dire que, sur les trois côtés donnant toujours sur la tribune des orateurs, la première partie desdites estrades, qui comprend neuf rangées de sièges en profondeur, étaient pratiquement toutes remplies. C'est donc dire, en un mot, que l'assistance était plutôt considérable. Ajoutons qu'en plus des soixante musiciens des Carabiniers Mont-Royal, qui donnèrent un magifique concert de 7 à 8 heures 15 sous la direction de M. le professeur J.-J. Goulet, environ trois cents personnes avaient pris place sur la tribune des orateurs.

SENATEURS PRESENTS

Alors que de nombreuses délégations venues de l'extérieur de la ville de Montréal avaient pris place sur les grandes estrades, on voyait aux côtés des orateurs nombre de sénateurs, dont les honorables C.-P. Beaubien, P.-E. Blondin, sir George Foster, D.-O. L'Espérance, Rufus Pope, L.-C. Webster, Peter-F. Martin, Thomas Chapais, A.-B. Gillis, P.-F. Martin, J. McLean, J.-S. McLennan, L. McMeans, J.-D. Taylor, G.-V. White et W.-B. Willoughby. On y remarquait aussi une vingtaine de députés conservateurs fdééraux.

M. J.-E.-C. Bumbray, Mme I.-C. Sharp, M. F.-W. Stewart et Mme A.-E. Labelle, présidant conjointement l'assemblée d'hier soir, ont respectivement souhaité la bienvenue, par de brèves allocutions, à l'hon. et Mme Arthur Meighen.

C'est le chef du parti conservateur fédéral qui fit le grand discours de circonstance. Nous publions ci-dessous le texte intégral de la partie française de ce discours, laquelle prit près de trois quarts d'heure, puis nous résumons ensuite sa partie anglaise. Inutile de dire qu'au moment où il allait pour prendre la parole, l'hon. M. Meighen fut l'objet d'une belle ovation, puisque les principaux passages de son très important discours furent soulignés d'applaudissements.

Voici maintenant la partie française du discours en question:

L'HON. ARTHUR MEIGHEN

"Je me sens comblé par la bonté et l'enthousiasme de l'accueil qui vient de m'être accordé, et par les vastes dimensions de cette audience magnifique. Il m'est impossible de remercier comme je voudrais ceux qui ont organisé cette assemblée, et d'exprimer convenablement mon appréciation de cette immense foule.

"Depuis six ans que j'ai accepté la direction du parti conservateur, j'ai profité de toutes les occasions qui m'ont été offertes de discuter les affaires publiques — celles-là surtout qui ont trait à l'attitude et à la politique du parti — avec le peuple de la province de Québec. Cela m'a toujours été une tâche agréable, du fait de la constante courtoisie et de la bienveillance invariable que m'ont accordées les auditoires canadiens-français. Mais cela n'a pas toujours été facile, à cause de ma faible connaissance de la langue française. Accroître cette connaissance est chose extrêmement difficile, dans le cours d'une vie absorbante. Et je ne veux pas d'autre argument que celui de ma propre expérience pour l'opportunité d'enseigner à l'école les deux langues parlées par les Canadiens.

LA DERNIERE CAMPAGNE

"Je voudrais tout de suite faire une courte allusion à la dernière campagne fédérale. On me dit que depuis les élections quelques-uns de mes bons amis libéraux dans cette province versent des larmes abondantes et gaspillent beaucoup de sympathie pour moi. Ils sont désolés de "l'insulte" qu'on m'aurait faite en ne m'invitant pas à parler en public au cours de la campagne. Sur cette question je ne dirai qu'un mot. Personnellement, je regrette et j'ai toujours regretté la divergence dans les matières d'organisation et de chef de parti apportée dans cette province à la marche générale du grand parti conservateur dans le pays. Mais je ne veux pas du tout blâmer les organisateurs de cette campagne. Je sais qu'ils ont été guidés par les meilleures intentions. Toutefois, l'expérience a démontré que le motif principal qui les a fait agir: celui d'empêcher qu'on soulevât de nouveau les préjugés que ma présence aurait — paraît-il — ravivés, s'est trouvé frustré, puisque mon absence n'a servi qu'à les intensifier.

"Quand à l'homme d'état distingué qui conduisit les forces conservatrices de cette province, je puis l'assurer que je conserve pour lui les sentiments les plus bienveillants et qu'il gagne toute mon estime.

LA CAMPAGNE PATENAUDE

"M. Patenaude prêcha dès le commencement et jusqu'à la fin de la campagne le sain principe de la doctrine conservatrice, et avec grande habileté a essayé d'expliquer à ses compatriotes de cette province la sagesse de restaurer à sa force et à son autorité primitive dans les affaires publiques du Canada ces principes qui, pratiqués par Cartier et Macdonald, sont devenus le pilier sur lequel repose la confédération.

"Je suis convaincu que dans la direction de cette campagne, comme dans l'accomplissement des autres tâches importantes de sa carrière, l'hon. M. Patenaude s'est laissé diriger par un sentiment très haut de son devoir envers le pays.

"Cependant, pour consoler mes excellents amis libéraux, et pour rassasier la tendresse sentimentale qu'ils me portent, je suis heureux de leur apprendre que j'ai reçu de plusieurs points de la province de Québec, par mon ami le sénateur L'Espérance, des invitations à tenir des assemblées publiques. Et c'est mon intention, en même temps que mon désir, de profiter de ces invitations sitôt que je le pourrai. Je vais m'appliquer à perfectionner ma connaissance de votre belle langue, et j'espère qu'il ne sera pas long avant que je puisse parler à mes compatriotes canadiens-français de la ville et de la campagne dans la langue qui leur est la plus familière et la plus aimée.

A suivre sur la page 67

Mgr Bernardini deviendrait délégué apostolique au Canada

(Service de l'"United Press")

Rome, 5. — Mgr Pietro di Maria, délégué apostolique au Canada, a été nommé officiellement hier nonce papal en Suisse; mais il trouve ce poste inacceptable à cause de sa longue absence d'Europe. Ce fait sera peut-être pris en considération et il est possible que Mgr di Maria reçoive un poste à la chancellerie du Vatican. Mgr Bernardini, neveu du cardinal Gasparri, secrétaire d'Etat du pape, est désigné comme le remplaçant de Mgr di Maria, au Canada. Camérier secret du Vatican, Mgr Bernardini est maintenant professeur à l'université catholique de Washington.

LA VIE SOCIALE

—M. l'abbé C.-A. Lamarche a béni, dimanche dernier, les fiançailles de sa nièce, Mlle Laurence Bissonnette, fille de M. le Dr E.-J.-L. Bissonnette, décédé, et de Mme Bissonnette, à M. Roméo Parent, pharmacien, fils de M. et Mme C. Parent.

—M. et Mme R.-Wilson Reford, accompagnés de Mme Bruce-E. Reford, de Londres, Angleterre, et de ses enfants, arriveront dimanche à bord de l'"Alaunia". M. et Mme Reford passeront l'été à Grand Métis, où Mme Bruce Reford et ses enfants seront leurs invités.

—M. et Mme Gaspard Archambault passent quelques jours au club Chapleau.

—Mlles Louise et Marie-Marthe LeDuc ont reçu à l'heure du thé, ces jours derniers, en l'honneur de Mlles Fernande et Gabrielle Pelletier-Mailhot, à l'occasion de leur prochain départ pour l'Europe.

—M. le juge et Mme Saint-Cyr et Mlle Lisette Saint-Cyr sont partis pour Saint-Jean, où ils passeront l'été.

—Mlle Yseult Tassé, de Saint-Jean, a reçu à un shower de tasses, au club de golf de Saint-Jean, mercredi, en l'honneur de Mlle Estelle Predette, de Saint-Jean, dont le mariage avec M. le Dr Georges Phaneuf, sera célébré, prochainement. Mlles Evelina et Cécile Reguer ont servi le thé, aidées de Mlles Yvette Raymond et Jacqueline Demers.

—M. et Mme D. Marcotte, Mlles Marie-Laure et Alice Marcotte sont rendus à leur villa d'été, à Vaudreuil.

—M. Joseph-Anselme Roy est attendu, prochainement, d'Europe, où il a passé six mois.

—Le mariage de Mlle Lucile Pilon, fille de M. et Mme Léopold Pilon, avec M. Jacques Durocher, sera célébré le 8 juin à 8 h., à Saint-Léonard de Port-Maurice.

Mlle FLEUR-ANGE LeBLANC, fille de M. et Mme Joseph LeBlanc, et M. JOSEPH-ALBERT BOUNADERE, marchand, fils de M. et Mme A. Bounadere, de Montréal, dont le mariage sera célébré le 1er juillet, à 9 h., en l'église de la Nativité de la Sainte-Vierge. — Clichés La Photographie LaRoche.

—Mardi dernier, en la chapelle du Sacré-Coeur de l'église de l'Immaculée Conception, a été célébré le mariage de Mlle Juliette Lamer, fille de M. et Mme O. Lamer, avec M. Louis-Victor Piché, comptable à la Banque Provinciale, fils de M. et Mme J.-A. Piché. La bénédiction nuptiale leur fut donnée par M. l'abbé A. Piché, cousin du marié. La mariée qui était accompagnée de son père, portait une robe de crêpe cendre de rose garnie de dentelle de Venise et un manteau bois de rose orné d'une parure de renard; elle portait un chapeau de paille de Milan garni de fleurs; son bouquet se composait de roses-thé. M. J.-A. Piché était le témoin de son fils. Pendant la messe, un programme musical fut exécuté par MM. Emile et Romain Gour, André Trottier et Proulx. La cérémonie fut suivie d'une réception qui eut lieu chez les parents de la mariée et M. et Mme Piché partirent en voyage.

—M. Henri Forgues et Mme Forgues (Lucienne Fournier) recevront, en leur demeure, 51 Northview, à Montréal-Ouest, demain après-midi.

—Mme Perrot a reçu à un thé-dansant, ces jours derniers, en l'honneur de ses filles, Mlles Gilberte et Aline Pesant. Etaient présentes: Mlles A.-M. Ducharme, Laurette Cappont, Mariette Boire, Pauline Blain, Irène Caron, Marcel Choisy, Berthe Robitaille, Fleurette Picard, Lucienne Boire, Laure Cotnoir, Cécile Chayer, Simone Langevin, Noëlla Brisebois, Lucienne Laurin, Jeanne Martin, Emérentienne Robitaille, Alice Cossette, Marie-Paule Dufour, Juliette Langevin, Thérèse Tourville, Jenny Armand, M. Boire, Alberte Lecompte, A. Madeleine, Elma Caron, Julienne Dufour, M. Lecompte, Annette Brisbois, Aimée Gallo, Annette Robitaille, Emma Lapierre, Anna Tourville; MM. Charles Lalonde, Gaston Archambault, Boisseneault, Henri Gratton, Desloges, Paul-Emile Ménard, Frenette, Albert Teasdale, Edouard Routier, Maurice Cloutier, Vernette, Bernard Gagner, Bédard, Ernest Loiselle, Auguste Prénoveau, Lucien Roby, Bastien, Louis Dalbec, Gérard Robineau, Amérie Demers, Henri Chayer, Philippe Berner, Arthur Fournier, Gendron, Jacques Laporte, Pelletier, Marcel Iza, Hubert Pesant, Emile Campeau, Charles-Arthur Tourville.

—Le mariage de Mlle Annette Tourangeau, fille de M. et Mme Armand Tourangeau, avec M. le Dr Paul Caumartin, fils de Mme P. Caumartin, de Montréal, a été célébré, à Paris, dernièrement. M. Armand Tourangeau accompagnait sa fille; M. le docteur Arthème Breton était le témoin de son confrère. La bénédiction nuptiale leur fut donnée par M. l'abbé Wilfrid Caillé, professeur au collège de Joliette. M. l'abbé Romain Bouté, du collège de Saint-Jean, célébra la messe. Au choeur, on remarquait plusieurs prêtres canadiens parmi lesquels: MM. les abbés Hétu, Rivard, Caza, Prévost, Thibaud. Mlle Florence Tourangeau agissait comme demoiselle d'honneur, accompagnée de M. le Dr Antonio Barbeau. La mariée portait un ensemble de taffetas vieux rose brodé argent, un chapeau de même teinte, orné de roses nuancées. Mme Tourangeau, mère de la mariée, portait un ensemble de taffetas noir garni de velours bois de rose et un chapeau de crin noir orné de paradis. Mlle Florence Tourangeau portait une robe de taffetas chatoyant vieil or et bleu garnie de guipure de rococo, un manteau noir garni d'hermine; son bouquet de roses et de muguets. M. D. Laurin, le Montréal, chef de la Sûreté provinciale, était le témoin de son neveu. Après une réception, chez les parents de la mariée, les nouveaux époux sont partis, en automobile, pour un voyage à New-York et Atlantic-city.

—M. et Mme L.-Ernest LeMoyne sont rendus au Manoir Lussier, pour y passer l'été.

—M. Joseph Paul'Hus, de Sorel, annonce les fiançailles de sa fille, Corinne, avec M. Alphonse Duval, comptable à la Banque Provinciale, fils de M. et Mme Pierre Duval.

—Le mariage de Mlle Marguerite Dubuc, fille de M. et Mme T. Dubuc, rue Dorion, avec M. Bruno Côté, fils de M. Ubald Côté, de Duvelayville, sera célébré en l'église de l'Immaculée-Conception, le 24 juin prochain, à 8 heures. Pas de faire-part.

Mademoiselle ROSE CLOUTIER et M. H.-PAUL MASSE, de Montréal, dont on annonce les fiançailles. — (Clichés Albert Dumas, rue Sainte-Catherine est).

Mlle ALICE BIBEAU, fille de M. et Mme Ramsay Bibeau de Sainte-Rosalie, et M. ALBAN BRAZEAU, fils de M. et Mme Evariste Brazeau, de Richmond, dont les fiançailles ont eu lieu, dernièrement.—(Cliché Albert Dumas, rue Sainte-Catherine est).

—On annonce les fiançailles de Mlle Mariette Bélair avec M. Gérald-H. Ross, avocat, fils de Mme John-Peter Ross, de New-York.

—M. et Mme H.-E. Charbonneau, d'Outremont, annoncent pour le 14 juin, le mariage de leur fille, Mlle Lucienne Lefebvre, avec M. Delphis Chouinard, qui sera célébré, en l'église Saint-Viateur, à Outremont. Pas de faire-part.

— Ce matin, à 10 heures, en l'église Saint-Léon, à Westmount, M. l'abbé Oscar Gauthier a béni le mariage de Mlle Hope Gallagher, fille de M. et Mme J.-H. Gallagher, avec M. Jean-T. Taschereau, de S.-Pacôme, fils de M. et Mme Antoine-C. Taschereau, de Québec. Pendant la messe, le programme musical fut exécuté par Mme John-H. Roy, d'Ottawa. M. Taschereau était le témoin de son fils. M. Gallagher accompagnait sa fille, qui portait une robe de crêpe plat beige garnie de dentelle et un chapeau de mohair beige orné de ruban de velours de même nuance; elle tenait une gerbe de roses et de muguet. Mlle Edna Gallagher, qui agissait comme demoiselle d'honneur, portait une robe de crêpe georgette rose pâle sur fourreau de satin rouge foncé et un grand chapeau de tulle rouge. Mme Gallagher, mère de la mariée, était vêtue d'une robe de georgette gris et coiffé d'un chapeau de même nuance. M. Paul Rodier était le garçon d'honneur; MM. Alfred McCabe et Claude Taschereau, de Québec, plaçaient les invités à l'église. Après la cérémonie, Mme Gallagher a reçu, en sa demeure, où les salons étaient décorés de roses et de fougère. M. et Mme Taschereau sont partis en voyage. Mme Taschereau portait, pour voyager, une robe de sport en crêpe plat gris et un chapeau de feutre de même nuance. M. et Mme Taschereau habiteront à Saint-Pacôme. Sir Charles et lady Fitzpatrick l'hon. M. et Mme L.-A. Taschereau, Mlle Kathleen Donohue, Mlle Juliette Taschereau, Mlle Louise Taschereau, M. et Mme C.-E. Taschereau, MM. Robert et Claude Taschereau, de Québec, étaient en ville pour assister à ce mariage.

—Mlle Maria Handfield reçoit aujourd'hui, de cinq à sept heures, à un shower de cadres, de toiles et de fantaisies, en l'honneur de Mlle Jeanne Themens, dont le mariage avec M. Emile Berthiaume, aura lieu prochainement. Les salons sont décorés de roses et de verdure. Mmes Arthur Berthiaume, Aubert Themens, Adrien Peloquin, Fortunat Themens et Léopold Sylvain, servent le thé, aidées de Mlles Angéline Themens, Paula Huette, Géraldine Lachapelle, Yvonne Themens, Germaine Gascon, Augustine et Albina Geoffrion. Les invitées sont: Mmes Henri Gadbois, Roch Julien, Joseph Courcheene, Eugène Themens, Sylva Doré, Emmanuel Thémens, Arthur Charbonneau, Dolard Lachapelle, J. Saint-Loup, Eugène Décary, Herré Savard, Eugène Themens, jr., Antonio Hébert, Wilfrid Deschamps, Roger Parent, Jean-Marie Paquette, Georges-H. Bernier, Henri Lévesque, Emile Desroches, A. Toupin, Philippe Tremblay, Gilbert Chartier, Arsène Lamy, J.-E.-A. Laferrière, Orila Dufort, J. Perreault, Oswald Handfield et Wilfrid Handfield; Mlles Eva Ouimet, Gabrielle Paré, Alice et Jeanne Bélisle, Etiennette André, Florida Farmer, Annette et Blanche Carrière, Cécile et Jeanne Rolland, Germaine Themens, Albina Gauthier, Antoinette Lamy, Bernadette et Annette Poissant, Germaine et Jeanne Racicot, Blanche et Lina Dupuis, Kathleen Chabot, Bernadette Martel, Aline Gratton, Georgette et Rachel Martel, Lucienne Goulet, Yvonne Robert, Thérèse et Lorette Patenaude, Thérèse Genest, Jeanne Lamoureux, Gabrielle et Edwina Gagnon, Diane Parent, Rita et Rollande Lanctôt, Marie-R. Geoffrion.

—Le mariage de Mlle Blanche Brunet, fille de M. Ulric Brunet, décédé, et de Mme Brunet, avec M. Aimé Deâge, fils de Mme Eva Deâge, sera célébré en l'église Saint-Denis le mardi 22 juin à 8 heures 30. Pas de faire-part.

—Le mariage de Mlle Ernestine Perras, fille de Mme J.-E. Perras, rue Saint-Hubert, avec M. J.-Horace Elie, auditeur, fils de Mme W. Elie, de Montréal, sera célébré prochainement. Pas de faire-part.

—Le mariage de Mlle Jeanne Piquette, fille de M. et Mme Alphonse Piquette, de Montréal, avec M. Léo Millette, fils de M. et Mme Henri Millette, d'Outremont, sera célébré le 19 juin, à 9 heures, en l'église Saint-Edouard. Pas de faire-part.

—Mlles Norma et Dolly O'Connell, de Westmount, recevront à un garden-party, dimanche, à leur maison de campagne, à Beloeil. Les invités sont: Mlles Claire Trudel, Marguerite Lefebvre, Isabelle Desiauriers France Cornell, Marguerite LaPlante, Ida Cooper, Aurore Sainte-Marie, Guillemette Marshall, Yvonne Mirault, Marie Patenaude, Madeleine Benoit, Suzanne Garipy, Céline Lapointe, Lillian Ross, Jeanne-Mance LeSage, Dorothy Kent, Irène Parker, Patricia O'Neil, Henriette Descary, Géraldine Naud, Mary-Ann Gardner, Nelly Kent, Cécile Marquis, Françoise Mirault, Madeleine LeBlanc, Lise DeSève, Gabrielle Patenaude, Louise Frenette, Gilberte Soucy, Alice Papineau, Eliane Jarry, May Armstrong, Marie Taylor, Eva Vlau, Elisa Dansereau, Rose Daunais, Camille Seymour, Denise Rodier, Juliette O'Reilly, Muriel McMahon, Fernande Laferrière, Thérèse Lussier, Reine Aimée Tougas, Florentine Morency, Fleurette Picard, Alberte Aird, Marguerite Demers, Jeannine Deâge, Antonine Roland, Claire Lemieux, Marie-Jeanne Blain, Claire Ashby, Pauline Descarries, Pierrette Laurier, Laurette Savage, Bernadette Took, Eveline Langlois, Blanche Young, Martha Meredith, Lise Berthiaume, Simone Petit, Aline Hartley, Véronique O'Connell; MM. Gabriel Laplante, Henry Taylor, D. Berthiaume, Conrad Benoit, R.-Douglass Ross, A. Langelier, James Armstrong, Camille Simays, Hall, Marcel Barrela, Léon Savage, Christian L'Heureux, Robert Carr, Walter Gardner, Duncan Kent, Léopold Perry, Adélard Côté, Louis Laurier, Jack Taylor, Emile Petit, J.-Louis Sainte-Marie, Armand O'Reilly, John McCaffrey, Gaston Noël, Roméo Langelier, Maurice Mercier, Raymond Filiatrault, Ubald Marshall, F.-Louis Langelier, Bert Took, R. Houde, Omer LaPrahon, Emile Berthiaume, Frank Cullen, Fernando Laferrière, Walter Low, de San Francisco, Paul Beaubien, Rosaire Larochelle, Horace Latour, Arthur Patneton, Maurice Lemieux et Frank O'Connell.

QUEBEC

—Sir François et lady Lemieux et Mlles Lemieux partiront, mardi, pour Cacouna, où ils passeront l'été.

—M. le Dr et Mme Camille-Eugène Pouliot sont retournés en Gaspésie après avoir passé quelques jours à Québec, les invités de l'hon. juge et de Mlle Camille Pouliot.

OTTAWA

—Mme Percy Borden est revenue d'Europe, ces jours derniers, à bord du "Minnedosa".

Paris, 5. — Le "poussée vers l'ouest" se fait sentir de plus en plus à Paris. Les Folies-Bergères, le fameux music-hall, vont se fixer dans le quartier de l'Etoile.

PROCHAIN MARIAGE

Mlle LOUISE-ANNETTE FERRAND, de la rue Saint-Vallier à Montréal, dont le mariage avec M. Armand Jacques, de Béchard, Saskatchewan, sera célébré le 24 juin courant, en l'église Saint-Edouard.

Pour Embellir et Engraisser

Essayez le "Régénérateur Maroni", nourriture parfaite de la chair et des nerfs. Il régularise la digestion, fortifie et rétablit le sang, règle les intestins, engraisse et développe les maigres et les nerveuses. Demandez échantillon, 10c.

CIE DE MARONI
3913 St-Hubert, Montréal, P.Q.

NOUS vous invitons à venir voir notre assortiment de
Bas et Sous-vêtements de Soie
vous y trouverez certainement ce dont vous avez besoin à un prix raisonnable.
La Maison C. BRIEN
3680 ST-DENIS

DISSIMULEZ LES ANNEES
Le cheveu blanc est le signe injuste d'une vieillesse prématurée. Laissez à des personnes expérimentées le soin d'une préparation efficace et inoffensive qui donnera à vos cheveux une grâce nouvelle.
Madame Asselin
Salon antiseptique de Beauté et de Coiffure pour Dames.
175 Avenue Laurier Ouest
BElair 4085
Maison fondée en 1905

JUMELLES PRISMATIQUES
Renferment sous un volume restreint une puissance jadis inconnus pour les jumelles portatives.
Nous avons un choix considérable de ces lunettes pour convenir à toutes les bourses.
CARRIERE & SENECAL
Optométristes-Opticiens à l'Hôtel-Dieu.
207, rue STE-CATHERINE Est. Tél. LA. 7070

Mademoiselle SIMONE GUIMOND, dont le mariage avec M. LUCIEN DUGAS, avocat de Joliette, sera célébré mardi, à 9 h. 30, en l'église Sainte-Madeleine, à Outremont. — (Cliché Albert Dumas, rue Sainte-Catherine, près S.-Denis.)

Mme E. ROCHON
Salon de Coiffure et Posticheur
Transformations de tous genres à prix modérés. Coupe de cheveux, shampooing, ondulation Marcel, massage
SPECIALITE: SAS POUR DAMES
Pour appointement: appeler: BELAIR 0815.
PETROLE ROGIER sauvegarde contre la chute des cheveux $1.25
99 Mont-Royal Est (entre Cadieux et Ave. Hôtel-de-Ville)
814 Ontario Est (en face de l'église du Sacré-Coeur)
Fondé 1874

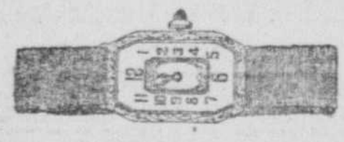

Une vieille amie sous un nouveau format

Il nous fait plaisir de vous présenter une nouvelle montre-bracelet.

Le seul mouvement façonné normalement construit.

La nouvelle montre "Mappin"—rectangulaire, délicatement ciselée et en plaqué or blanc. Prix, $10.

Le magasin ferme à 1 p.m., le samedi, durant juin, juillet et août.

Mappin & Webb
CANADA — LIMITED.
353, rue Sainte-Catherine ouest
Horlogers depuis plus de cent ans.

L. G. ST JEAN COMPAGNIE LIMITEE
319 RUE STE-CATHERINE EST, coin St-Denis. Tél. Est 5273

Pour votre salon et votre véranda de campagne. Pour votre boudoir et votre balcon de ville, rien ne remplace pour le confort, de bons meubles en rotin, ou encore avec sièges, ou sièges et dos cannés, aussi fauteuils, chaises longues et chaises recouvertes toile. Notre assortiment est très considérable et nos prix sont les plus bas.

La beauté et le confort de ces ameublements sont insurpassables

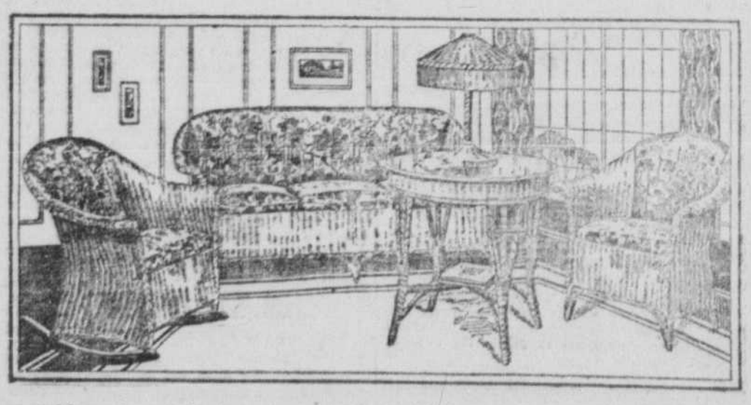

Nos valeurs sont les meilleures et nos prix sont les plus bas.

Nous offrons un ameublement en rotin de trois morceaux, sofa, fauteuil et berceuse, siège à ressorts, avec coussins et dos recouverts de très belle cretonne, à partir du prix extraordinairement bas de $28.75

Chaises longues pliantes avec appui-jambes, couverture toile pour le bas prix de $3.35

Autres chaises pliantes, couverture toile, à partir de 75c

LIVRAISON GRATUITE EN DEHORS DE LA VILLE

Un discours de M. L.-A. Wilson aux Communes

Le député de Vaudreuil-Soulanges raconte ses impressions et émet des opinions.

SUR LE BUDGET

M. Lawrence-A. Wilson, député de Vaudreuil-Soulanges, a prononcé le 18 mai dernier, un important discours sur le budget. La "Presse" est heureuse d'y faire écho de nouveau en en publiant le texte intégral.

M. Wilson s'est exprimé comme suit:

Monsieur l'Orateur, c'est la première fois qu'il m'est donné d'adresser la parole à cette Chambre. J'ai remarqué que depuis le 7 janvier, date d'ouverture de la session, tous les honorables députés vous ont félicité de votre élection au poste d'Orateur de cette Chambre. Je féliciterais plutôt la Chambre et le public canadien de ce qu'ils aient pu porter leur choix sur un homme comme vous pour occuper le fauteuil présidentiel. Je ne m'arrêterai pas à parler de vos qualités, de votre compétence, de votre savoir-faire, car ce sont choses trop bien connues. Mais mes prévisions, que je crois être aussi celles de mes amis dans cette Chambre, portent d'un autre côté. Ces honorables députés vous ont vu à l'oeuvre depuis l'ouverture de cette législature. Ils ont observé votre patience, l'impartialité de vos décisions, votre science, et ils se plaisent à reconnaître l'importance de ce que vous avez fait depuis ce jour, et je crois me faire l'écho de toute la députation ainsi que du public canadien en disant qu'ils entrevoient autre chose, et par cela j'entends que, malgré tout le chagrin que nous causerait votre départ, nous aimerions à vous voir occuper le poste d'ambassadeur canadien à Washington. Je n'ai pas mission de parler en votre faveur, monsieur l'Orateur, ni ai-je été engagé à parler de la sorte, mais, comme l'a dit avec beaucoup d'à-propos l'honorable député d'en face, nous sommes un des meilleurs clients des Etats-Unis, et je suis d'avis qu'il est à peu près temps que nous ayons un ambassadeur à Washington qui verrait à ce qu'ils deviennent nos clients tout comme nous le sommes pour eux. Grâce à votre grande expérience des affaires, à votre distinction, et je pourrais ajouter, grâce à votre naturel aimable, vous aurez bientôt fait de renverser certaines pierres de cette muraille qui à l'heure actuelle sépare les deux pays.

L'hon. M. MEWBURN: Soyons unanimes sur ce point.

M. WILSON (Vaudreuil-Soulanges): Je n'en ai que pour quelques minutes, car je sais que l'Assemblée, comme le peuple du pays, est lasse de ce débat qui traîne depuis plus d'un mois. Je me contenterai donc d'offrir quelques observations en qualité d'homme d'affaires de cinquante ans d'expérience dans la métropole du Canada.

A l'intention de la Chambre, de ceux qui ne me connaissent pas intimement, —je suis content pour eux,—je puis dire que je me trouve intéressé dans plusieurs industries au Canada et dans plusieurs maisons de banque; je me crois en mesure par conséquent d'offrir quelques observations sur les questions qui font l'objet du débat. Je ne citerai pas de chiffres, car les chiffres qu'on nous a servis ici depuis un mois étourdiraient une douzaine d'avocats de Philadelphie. Je me permettrai, toutefois, de vous faire part, en ma qualité d'homme d'affaires, ou de profane, de ce que j'ai remarqué dans cette Chambre depuis le 7 janvier.

Nous avons été convoqués ici pour ce jour-là, et, comme vous savez, monsieur l'Orateur, la perspective était plutôt sombre pour ce côté-ci de la Chambre, et sans doute pour l'autre côté aussi.

NOS PARLEMENTAIRES

Vraiment, ce n'était pas agréable. Je suis venu ici absolument par accident. Quinze jours avant la mise en nomination, je ne songeais pas que j'occuperais un jour le poste honorable qui m'est échu dans cette Chambre; mais la Providence en a disposé autrement. Lorsque je suis venu à la Chambre le 7 jour de janvier, je vous dis franchement, monsieur l'Orateur, que j'ai été ébahi. Jamais je n'avais eu une idée de la beauté grandiose de cette Chambre, encore moins des brillants "parlementaires" qui ont siégé dans cette Chambre alors et depuis. Franchement, j'ai été étonné des talents de certains honorables membres de cette Chambre. Je ne savais pas le moins du monde que le Parlement comptait aujourd'hui des hommes de ce calibre. Je n'avais aucune notion de la procédure parlementaire pas plus que du nombre de précédents qui guident la Chambre; et quand j'ai vu apporter tous ces tomes de la bibliothèque, monsieur l'Orateur, et entendu invoquer des précédents qui remontaient à trois cents ou à trois mille ans, je vous assure que je ne me sentais pas plus gros que Tom Pouce. Je suis allé voir le ministre de la Justice; je lui ai offert ma démission, mais il l'a refusée. Je veux dire en toute franchise que je ne me figurais pas que certains membres de la Chambre possédaient pareilles connaissances, une si grande expérience. Aujourd'hui je dis à mes amis que je rencontre, à Montréal et ailleurs: si vous croyez que c'est une sinécure d'être député, si vous croyez que tout ce qu'on a à faire c'est d'entrer à la Chambre, vous constaterez bientôt que vous ne connaissez pas grand chose et vous cesserez de critiquer les membres de la Chambre des communes sans connaître les faits comme le font certaines personnes malheureusement par tout le pays.

ORATEURS D'ELITE

La Chambre me permettra peut-être de nommer quelques-uns des orateurs que j'ai remarqués. Nous connaissons tous notre premier ministre et sa connaissance des détails d'ordre technique. Nous connaissons tous notre ami l'honorable Ernest Lapointe qui s'est montré si patient durant tout le mois de janvier. Nous connaissons tous notre ami Ed. Macdonald, le populaire ministre de la Défense nationale. Nous connaissons tous notre ami l'honorable M. Cardin, le sympathique ministre de la Marine et des Pêcheries. Nous connaissons tous notre ami l'honorable Georges Boivin. Nous connaissons tous l'honorable Charles Stewart, notre nouveau ministre du Travail (M. Elliott) et notre solliciteur général (M. Cannon). Nous connaissons tous notre ami James Robb, si populaire en ce moment, chez les fabricants d'automobiles. Puis il y a le ministre des Chemins de fer et des Canaux (M. Dunning) cette petite dynamo de l'Ouest; et l'honorable Charles Marcil, de Bonaventure, ce vétéran de la Chambre que nous admirons tous.

Un MEMBRE: N'oubliez pas le ministre des Travaux publics.

M. WILSON (Vaudreuil-Soulanges): Oui, j'ai le nom de l'honorable M. King, ici. Puis j'arrive à notre bon ami M. Rinfret, et l'honorable représentant de Cartier (M. Jacobs). Puis vient mon excellent ami le très honorable Arthur Meighen qui n'est pas ici ce soir, je le constate. Je profite de cette occasion pour dire,—et quiconque me connaît sait que mes paroles sont sincères,—que j'ai la plus haute admiration pour le très honorable chef de l'opposition; mais pas en politique. Et puis sir Henry Drayton, ancien ministre des Finances, qui a toujours un beau sourire et qui, à son insu, a enrichi de près d'un million de dollars quelques-uns de ses amis, des deux camps politiques, quand il a relevé le droit sur l'huile d'olive. Et mon honorable ami M. Bennett, qui a prononcé un discours si merveilleux ce soir; M. Guthrie, de Wellington-Sud; M. Thomas Church, de Toronto-Nord-Ouest; mon cher et vieil ami, Robert White, de Montréal; mon ami, M. Cahan, qui est, je crois, au restaurant; et mon vieil ami le docteur Manion, de Fort-William. Je tiens à dire que pour moi le docteur Manion est un des meilleurs orateurs de cette Chambre. Je puis ajouter que je connais ses proches plus intimement qu'il ne sait. Puis il y a sir George Perley, autrefois notre ambassadeur en Angleterre; l'honorable M. Edwards, de Frontenac; ce petit vaillant, l'honorable H.-H. Stevens. Il me fait plaisir de constater que ce dernier n'est pas avocat; il reste donc quelque espoir pour les hommes d'affaires. Je ne dois pas oublier mon meilleur ami de l'autre côté de la Chambre, l'honorable Robert Rogers, ancien ministre des Travaux publics, qui a remporté autant d'élections que moi. Puis il y a M. Maclean, de York-Sud, qui veut un seul chemin de fer dans ce pays. M. Maclean et moi sommes liés d'amitié depuis quatre ans. Et M. Bourassa, de Labelle, M. Robert Forke, M. Evans, de Rosetown, M. Millar, de Qu'Appelle et en dernier lieu mais non pas la dernière, la charmante représentante de Grey-Sud-Est (Mlle Macphail).

Aux honorables messieurs qui n'ont pas le grand avantage de connaître leur humble serviteur, je puis dire qu'en 1896 j'étais le trésorier du parti libéral dans la cité de Montréal. Le fait est bien connu de monsieur l'Orateur. Il savait que j'étais le trésorier. A cette époque notre compte de banque était plutôt mince; c'est du moins ce qu'il avait l'habitude de me dire. Monsieur l'Orateur était un de nos grands favoris.

DU TEMPS DE SIR WILFRID

Je suis heureux d'avoir l'occasion de dire quelques mots. Je sais que c'est simplement par courtoisie. Les deux whips m'ont permis de faire quelques petites observations, étant un nouveau venu à la Chambre et un vieil ami des deux partis. Il y a ici des hommes qui me trouvent suspect. Je ne leur en fais pas un reproche. Je veux dire à cette Chambre que je suis un adhérent du parti libéral et que j'ai pourtant appuyé mon ami M. Bergeron dans le comté de Beauharnois que représente aujourd'hui mon honorable ami (M. Raymond). Nous avons élu notre candidat. Je me tenais à sa droite. Un jour sir Wilfrid Laurier m'a morigéné; il m'a dit: "N'êtes-vous pas un soldat loyal dans les rangs du parti?" J'ai dit: "Sir Wilfrid, je suis aussi loyal que n'importe quel homme dans le parti; je ne suis pas un traître; mais je ne voterai pas pour la prohibition." Sir Wilfrid s'est allongé dans son fauteuil, dans la vieille Chambre, et il m'a répondu: "Larry, j'aurai bien garde de ne jamais être prohibitionniste." J'ai aussi appuyé l'honorable A. W. Atwater dans le district Saint-Laurent, de Montréal; mais son adversaire était M. Cook, un autre prohibitionniste. Je ne veux pas devenir prohibitionniste, même si je me trouve en Ontario.

LA "QUESTION PREALABLE"

Les débats dans cette Chambre, menés par les hommes brillants de tous les groupes, libéraux, conservateurs, progressistes, ouvriers, indépendants, ont été une révélation pour moi. Je dirai à mon fils, un étudiant, qui est là assis dans la tribune, que personne ne devrait venir à la Chambre avant d'avoir atteint un âge raisonnable pour pouvoir étudier votre procédure merveilleuse, que je n'arrive pas à comprendre. Je ne puis pas m'entrer dans la tête ce que signifie "la question préalable", bien que cela se soit trouvé à notre avantage dans une certaine circonstance, je crois, monsieur l'Orateur. Je ne comprends pas non plus pourquoi un homme, parce qu'il est athlète et peut se lever plus vite qu'un autre, doive avoir la préférence et que toute la proposition soit rejetée. En cela je crois qu'il y a lieu de modifier le Règlement, monsieur l'Orateur.

Je n'ai pas eu l'avantage d'un cours classique, mais je crois être raisonnablement doué d'intelligence; et je puis affirmer qu'une maison d'affaires conduite d'après votre procédure, monsieur l'Orateur, ferait faillite au bout de six mois. Je crois que le pays fera faillite aussi si on ne modifie pas la procédure parlementaire. Depuis le 7 janvier, j'ai vu donner des coups formidables. J'ai fait la connaissance de membres de la gauche; je regrette de dire que de l'autre côté il m'est venu plus d'invitations à luncher et à dîner que de ce côté-ci.

J'espère, monsieur l'Orateur, que les honorables membres de ce côté-ci vont se réveiller. Après tous ces coups dont j'ai parlé, je croyais que j'allais être témoin de voies de fait; mais dès que vous avez dit: "Cette Chambre est ajournée jusqu'à trois heures demain après-midi", ces membres des deux côtés ont quitté la Chambre bras dessus, bras dessous. Je sais maintenant que tout cela était très bien: qu'ils s'en allaient dîner quelque part en dehors de la province d'Ontario. J'en ai conclu, monsieur l'Orateur, que cette Chambre des communes devrait être construite sur la frontière interprovinciale, moitié en Ontario, et l'autre moitié à Hull."

"VENEZ, IL Y A UN VOTE"

J'avais préparé un magnifique discours de trois ou quatre heures que je tenais à faire figurer au Hansard. J'en aurais fait expédier 10,000 exemplaires à mes électeurs; et j'aurais probablement été battu aux prochaines élections, s'ils l'avaient lu. Je suis venu ici le 10 janvier et j'ai dû rentrer fatigué à ma maison de campagne, à Côteau-du-Lac; mais il m'est arrivé une dépêche disant: "Venez, il y a un vote." Je suis venu, mais il n'y a pas eu de vote. Imaginez un vieillard fatigué de plus de soixante ans que l'on fait venir ici et à qui l'on dit ensuite: "Je me suis entendu avec le whip de l'autre côté; il n'y aura pas de vote." J'ai demandé un jour à l'ancien ministre des Finances (sir Henry Drayton) que je vois en face, s'il y aurait un vote. Pensez-vous qu'il m'ait donné satisfaction? Jamais de la vie. De nouveau en février, on me demanda de venir; je répondis que je ne viendrais pas; mais le whip libéral m'envoya chercher dans un aéroplane qui me ramena à Ottawa. Il y eut vote et nous avons gagné par une majorité d'une voix, et je veux que le Gouvernement comprenne qu'en venant à Ottawa en aéroplane ce soir-là, j'ai sauvé le Gouvernement, de sorte que si un siège devient vacant à la Chambre haute, j'ai droit de l'avoir. Pendant la lutte électorale, on me demanda mon avis sur la réforme du Sénat. Je reçus un télégramme de mon ami Brent MacNab, qui publie maintenant un journal à Winnipeg, dans lequel il me demandait mon opinion sur la réforme du Sénat. Je lui répondis: "Je m'oppose à toute réforme du Sénat jusqu'à ce que j'en fasse partie."

LE DISCOURS DU BUDGET

Passons maintenant à la discussion plus sérieuse du budget. Je trouve dans le discours du trône un mot au sujet des pensions aux vieillards. Je regretterais de ne pas voir une loi accordant une pension aux vieillards dans les statuts du Dominion du Canada. Tous les statuts des pays civilisés en contiennent une aujourd'hui. La majorité des membres des deux côtés de la Chambre appuieraient une telle loi, je pense; mais, personnellement, je suis d'avis que ma province n'accepterait pas le projet, et voici pourquoi: dans la province de Québec, nous avons de vieilles familles qui comptent un grand nombre de grand-pères; je suis moi-même au nombre de ces derniers. Les petits-enfants qui travaillent dans différentes parties du Canada et à l'étranger envoient à leurs parents qui sont âgés de plus de soixante-dix ans tout ce qu'il faut pour vivre dans le confort sans avoir à mendier ou sans avoir à vivre aux dépens du Dominion ou de tout autre gouvernement. En disant cela, je n'ai aucunement l'intention de jeter le moindre discrédit sur nos amis de l'Ouest, ou de toute autre province, qui désirent tirer parti des pensions aux vieillards. Mais dans Québec, nous avons des institutions merveilleuses, protestantes et catholiques, des institutions à qui nous accordons de fortes sommes d'argent. Les honorables députés de la gauche qui appartiennent à une croyance différente de la nôtre connaissent très bien leurs propres institutions et ils savent que toutes ces institutions, catholiques et protestantes, accomplissent une oeuvre admirable. Toutes les religions, toutes les oeuvres de charité sont bonnes. Dans les provinces de l'Ouest, cependant, nous trouvons une génération plus jeune. On n'y trouve pas autant de personnes âgées comme moi; il n'y a pas d'aïeuls comme ceux dont j'ai parlé. On n'y trouve pas de petits-enfants pour envoyer de l'argent à la maison afin de subvenir aux besoins des vieillards, et, conséquemment, on a besoin de cette mesure. Par sympathie, nous appuierons ce bill. Mais si ces dépenses doivent atteindre plusieurs millions, je ne vois pas pourquoi les provinces qui ne tireront pas avantage des subventions accordées en vertu de cette loi ne recevraient pas leur juste part que l'on pourrait remettre aux hôpitaux et autres institutions locales.

LE CREDIT RURAL

Je passe maintenant à la question du crédit agricole et j'exprimerai en passant la satisfaction que j'éprouve de voir l'honorable représentant de Saint-Laurent-Saint-Georges (M. Cahan) à son siège. J'ose croire que je comprends cette question. Je demeure dans un district rural depuis cinq ans parce que l'on m'a privé de mon commerce légitime. (Exclamations). Mes collègues en arrière de moi savent de quel commerce je m'occupais. J'ai étudié l'agriculture pendant ces années-là; je suis président honoraire de la société d'agriculture de Vaudreuil et de celle de Soulanges. Je connais les braves gens qui vivent le long de la rivière Ottawa et du fleuve Saint-Laurent et je puis vous assurer que mon comté peut se vanter de posséder les meilleurs citoyens du pays. Comme je l'ai dit, j'ai étudié les conditions d'une porte à l'autre et, sans orgueil, je puis dire que je connais les besoins des cultivateurs de mon comté qui, j'en suis sûr, ressemble beaucoup à n'importe quel autre district de ce Dominion. Comme résultat de mes observations, je dirai que ce dont le cultivateur a le plus besoin aujourd'hui, c'est largent à bon marché. Il doit emprunter à un intérêt moindre que celui qu'il a payé dans le passé, si l'on veut qu'il réussisse. Nous ne pouvons penser qu'il va payer 7 et 8 p. 100 d'intérêt et réussir dans les circonstances actuelles. S'il lui faut payer de tels taux d'intérêt, il lui sera impossible d'acheter la ferme voisine ou une autre ferme située à quelques arpents de la sienne pour y établir son fils ou ses fils. Malheureusement, le cultivateur a été forcé de payer un taux trop élevé d'intérêt. Il ne peut porter ce fardeau et il ne pourra se reposer plus tard à moins que nous le mettions à même d'obtenir de l'argent à bon marché. Je prétends donc que le projet de loi concernant le crédit agricole est la mesure la plus importante qui ait été présentée dans cette Chambre et elle mérite la considérations la plus soignée.

J'avais placé au Feuilleton une question afin de savoir si le gouvernement allait décréter dans le projet de loi relatif au crédit rural que, pour les emprunts de 10 ans, le taux d'intérêt ne devra pas dépasser 5 p. 100, et pour les emprunts à plus long terme, un taux de 4½ p. 100. Autrement, il ne peut joindre les deux bouts.

Le gouvernement n'a pas déterminé le taux de l'impôt qu'on exigera, ayant laissé la question pendante. Mais quand elle sera à l'étude, mes avis travaillistes, les honorables membres du parti progressiste aussi bien que les députés de tous les groupes, devraient demander au ministre des finances de forcer les provinces qui bénéficieront du prêt de 10 millions de dollars de ne pas exiger des cultivateurs un intérêt de plus 4 ou 4½ p. 100 sur les emprunts de ces derniers. Rappelons-nous que le cultivateur qui a une famille de huit, dix, quinze ou vingt enfants, comme on en voit dans mon comté, ne paye pas de salaire à ses enfants, et même alors, malgré les récriminations qu'on fait entendre contre le prix exigé par le cultivateur pour ses produits, il ne peut joindre les deux bouts à cause des taux d'intérêt oppressifs qu'on lui fait verser. A mon sens, la solution serait que le gouvernement empruntât de l'argent à, disons, 3 p. 100. Les banques ne payent pas plus de 1½ ou 2 p. 100 sur les dépôts. Je prie mon honorable ami de Saint-Laurent-Saint-Georges (M. Cahan) de me dire si les banques payent plus que cela. Mon honorable collègue ne veut pas répondre. A mon avis, il est le député le mieux renseigné sur les affaires de banque et il sait que les banques ne payent pas plus de 1½ ou 2 p. 100. Je vais vous dire pourquoi. L'honorable député est aussi rusé qu'un renard; il ne veut pas me répondre. Si l'on examine les rapports des banques, on constate que les deux tiers de l'argent déposé l'est dans le département des épargnes où il porte intérêt à 3 p. 100 et l'autre tiers au département des comptes publics courants, ne portant pas d'intérêt. On ne doit donc pas tenir compte de ce tiers; ce qui veut dire que les banques ne payent que 2 p. 100 d'intérêt. Elles ne versent aucun intérêt si le dépôt est fait après le premier jour du mois; il faut déposer le premier, sinon l'on perd l'intérêt pour le reste du mois. Mais, si l'on emprunte de l'argent, la banque fait payer l'intérêt à partir du moment de l'emprunt. Il n'est donc pas étonnant que les banques puissent constituer des réserves si considérables et verser à leurs actionnaires des dividendes de 10, 12, 13 ou 14 p. 100. Personne ne sait mieux que moi que les banques canadiennes sont à l'heure présente aussi solides que le rocher de Gibraltar. Je le sais et j'en suis fier. Mais j'affirme qu'il est immoral qu'elles versent des dividendes de 12, 13 ou 14 p. 100 à leurs actionnaires. Tout homme devrait être satisfait de déposer son argent en sûreté dans leurs voûtes et d'en retirer 6, 7 ou 8 p. 100. C'est pourquoi les cultivateurs payent un si fort intérêt sur leurs emprunts. Je défie tout comptable ou banquier de contredire mes paroles dans la Chambre ou ailleurs.

LES PRETS D'ARGENT

L'autre soir, l'honorable représentant de Marquette (M. Mullins) a dit que, lorsqu'il se produit une petite crise financière dans sa région, le gérant d'une petite succursale de l'endroit doit écrire au siège social situé à Toronto ou Montréal avant de pouvoir consentir un prêt minime à un client afin de lui fournir les fonds nécessaires à l'expédition de grain ou de bétail. Pourquoi limiter ainsi les attributions des gérants de succursales? C'est simplement parce que ces succursales n'ont que de petites sommes à leur disposition, tandis que les dépôts considérables faits aux banques sont envoyés à New-York pour ce qu'on appelle les prêts à vue. En 1907, je me trouvais à Calgary, quand la terrible crise financière s'est produite; sur les seize ou dix-sept banques, une ou deux seulement consentaient à prêter à leurs clients. Les gérants avaient reçu du siège social de leur maison situé à Montréal ou à Toronto, une dépêche dans laquelle on leur enjoignait de refuser des avances à tout le monde.

J'ai rencontré ce jour-là, à Calgary, un homme que plusieurs honorables députés connaissent et qui est l'un des principaux marchands de l'Ouest; j'ai dû lui prêter une somme minime, car il ne pouvait obtenir d'argent de sa banque. Je le demande à l'honorable représentant de Saint-Laurent-Saint-Georges (M. Cahan),: où était l'argent? Il était à New-York dans les mains des spéculateurs. On envoie des millions de dollars canadiens aux spéculateurs de cette ville, privant ainsi le commerce et l'industrie du pays de l'argent dont ils ont besoin.

LE MERITE DES BANQUES

Je ne parle pas pour la galerie. Je fais connaître simplement mes impressions d'homme d'affaires. Je parle d'un sujet que je connais, et je défie tout banquier de me contredire, même s'il ne goûte pas mes paroles. Pourquoi est-on si timide dans la Chambre des communes au sujet des banques? Pourquoi mon ami de la gauche, l'ex-ministre de la Milice (M. Mewburn), l'un de nos anciens partisans, n'aborde-t-il pas ce sujet? Il comprend ce dont je parle. Nous n'attaquons pas les banques. A mon sens, nous constituons une grande famille représentant le peuple canadien. Nous n'attaquons pas les banques. Nous agissons en collaboration étroite dans l'intérêt du peuple en général et si nous aidons les banques, elles devraient nous aider. J'indique à la Chambre, ce soir, ce qui constitue à mes yeux une solution du problème des banques. Nous ne devons permettre pas plus à celles-ci qu'aux chemins de fer d'agir sans loi appropriée et sans leur laisser savoir que les membres de la Chambre connaissent l'état de choses existant aussi bien qu'elles.

M. BAKER: Supposons qu'après la guerre, les banques eussent discontinué d'escompter nos effets, où serions-nous ce soir?

M. WILSON (Vaudreuil-Soulanges): Elles ont en effet retranché l'escompte à certaines gens; elles prenaient de grandes précautions.

M. BAKER: Alors donnez aux banques le mérite qui leur revient.

M. WILSON (Vaudreuil-Soulanges): Il y a nombre d'années, une certaine banque m'a fait attendre durant des mois, refusant d'escompter mes billets quoique je lui aie démontré que d'année en année mes affaires prospéraient. Je rencontrai alors un ami qui me demanda combien je devais à la banque. Je le renseignai. Et aussitôt il me dit: "Ta dette n'est pas assez élevée".

M. BAKER: On vous a fait crédit—c'est ce que ferait n'importe qui en cette Chambre.

M. WILSON (Vaudreuil-Soulanges): Je ne comprends pas ce que mon honorable ami veut dire.

M. BAKER: On s'est comporté loyalement envers vous.

M. l'ORATEUR: A l'ordre!

M. WILSON (Vaudreuil-Soulanges): Cela ne m'ennuie pas. Mon honorable ami peut me poser toutes les questions qu'il désire. Je traite d'un sujet sérieux. Comme j'étais à le dire, monsieur l'Orateur, la banque, des mois durant, m'a fait me tourmenter quoique mon bilan ait accusé une augmentation croissante. Quand je mis un ami au courant de ma situation et que je lui dis que je ferais faillite si mes billets n'étaient pas escomptés comme on avait l'habitude de le faire, et qu'on refusait de le faire vu la rareté de l'argent, les banques ayant subi ailleurs des pertes, il me conseilla de m'endetter plus envers la banque. C'est ce que je fis. Puis je dormis en paix, laissant à la banque le soin de se tourmenter pour moi.

L'IMPOT SUR LE REVENU

Je sais que j'aurais désappointé mes amis de l'opposition si je n'avais pas parlé d'un point du budget, de l'impôt sur le revenu. J'ai la conviction que nos amis de la gauche auraient fait crouler de leurs applaudissements la voûte de cette enceinte si l'un d'entre eux était parvenu à présenter les propositions budgétaires de notre ministre des Finances. Il est facile à chacun de constater que la nouvelle disposition régissant l'impôt sur le revenu est destinée à atteindre les gens pourvus de fortune — il n'y a aucun doute là-dessus — ces richards qui jusqu'ici avaient réussi à esquiver la surtaxe et la supertaxe en se formant en compagnie pour ne payer que l'impôt de 10 p. 100 réclamé à la compagnie. Ils devront maintenant acquitter un impôt de 20 à 50 p. 100 sur leurs dividendes. Le double impôt, c'est-à-dire, celui de 9 p. 100 que la compagnie doit acquitter sur ses bénéfices et l'impôt payable par le bénéficiaire de dividendes—c'est cela qui fait parler. Voyons donc comment cela fonctionne. Aujourd'hui la compagnie paie un septième de moins qu'en vertu de l'ancienne loi, alors elle peut payer à ses porteurs d'actions 8 p. 100 au lieu de 7 p. 100. On ne saurait contester ce fait. Mon ami d'York-Ouest (sir Henry Drayton) n'ignore pas que les compagnies paient un septième de moins; en conséquence elle peuvent verser 1 p. 100 de plus à leurs actionnaires, et cela revient à ce que c'était avant. Je sais bien que le possesseur d'un revenu dépassant $10,000 devra payer plus, mais c'est précisément lui qu'on vise. Je me trouve malheureusement l'une des plus grandes victimes de cette loi, et il me fait plaisir de le dire, je ne pense pas qu'il se trouve en cette Chambre beaucoup d'hommes qui soient atteints comme je le suis par le coup que le ministre des Finances vient de porter, mais je suis disposé à faire ce sacrifice pour le bien du pays, et j'espère que mes honorables amis de l'opposition feront de même, en songeant que ces sacrifices ne sont que passagers. Nous ne faisons que consentir un prêt au Gouvernement et, autant que je puis m'en rendre compte, si nous restons députés nous nous rembourserons bien. Lorsque les dernières élections générales furent annoncées, on vint me prier de sauver le comté; deux libéraux se disputaient le mandat et l'on craignait l'entrée en lice d'un conservateur et son élection. Une délégation de 5,000 électeurs, au nombre desquels se trouvaient beaucoup de conservateurs, me demanda de poser ma candidature. Je rendis les armes et me voici. On me disait: "Présentez-vous et votre élection ne vous coûtera pas un sou".

UNE "PETITE HISTOIRE"

Il me revient à l'esprit, monsieur l'Orateur, le souvenir de deux hommes d'un comté peu éloigné du mien qui furent choisis candidats, chacun pour son parti. Ils étaient voisins, et l'un dit à l'autre: "Baptiste combien as-tu reçu du parti"? Et Baptiste de répondre: "$3,000, et toi?" Le premier dit: "$3,000. Nous serions fous de dépenser cet argent; promenons-nous dans la même voiture, allons visiter les gens, serrons-leur la main à tous et ménageons notre argent". Ils partirent donc, et arrivés à une certaine partie du comté, ils s'informèrent de la façon dont les choses allaient; on leur répondit: "Oh, c'est très douteux, c'est très dangereux; si vous ne dépensez pas d'argent, vous allez être battus tous les deux".

LE CAS DES ACTIONNAIRES

Pour l'édification de mon bon ami, l'ancien ministre des Finances (sir Henry Drayton), je voudrais lui donner un exemple qui s'applique à tous les chiffres qu'on peut mentionner au sujet de l'impôt sur le revenu. La surtaxe et la supertaxe ne se paient en vertu de l'ancienne loi qu'au-dessus de $5,000. Si une compagnie déclare un dividende constituant un revenu de $10,000, l'impôt en vertu de l'ancienne loi eut été de $115, laissant un revenu net de $9,885. En vertu de la loi nouvelle, le dividende est augmenté de $100 et l'impôt s'élève à $262, laissant un revenu net de $9,838, soit un écart de $46. Alors pourquoi tant se plaindre?

Dans son brillant discours, l'honorable député d'York-Ouest a déclaré:

"Si le revenu moyen que les Canadiens retirent en dividendes de compagnies canadiennes s'élevait à $7,000, le Gouvernement recevrait $8,700,000 de plus que l'an dernier, et si ce revenu moyen se montait à $10,000, les rentrées supplémentaires seraient de $12,500,000."

[M. Wilson (Vaudreuil-Soulanges).]

Voilà justement ce que veut le ministre des Finances, ce que veut le Gouvernement et ce que veut le peuple canadien. Ils veulent atteindre le millionnaire et c'est ce qu'ils font. L'honorable député a oublié de dire, cependant, que les actionnaires recevraient maintenant de moindres dividendes de leurs corporations et que le Gouvernement recevra moins des corporations. L'excédent de revenu dont il parle sera retranché du gâteau du millionnaire et je devrai fournir mon morceau. Je ne puis m'empêcher d'admirer l'ancien ministre des Finances; c'est un grand artiste, et il peut brosser le tableau le plus lamentable ou le plus brillant, selon les circonstances. L'actionnaire paye aujourd'hui exactement le même impôt que le salarié ou l'homme d'affaires, bien que l'actionnaire reçoive son argent sans travailler. La majorité de ceux qui font des placements sont des salariés, des hommes de profession libérale et des hommes d'affaires non constitués en corporation, et ce régime décharge beaucoup la masse des ouvriers et des petits prêteurs canadiens.

L'OPINION DES JOURNAUX

J'ai ici les découpures d'une centaine de journaux. Je ne les lirai pas toutes, mais une couple sont importantes, à mon avis.

"L'intention de M. Robb est manifeste; il cherche surtout à atteindre les grands revenus personnels et "la plus-value imméritée" provenant de capitaux placés, et il projette de décharger les contribuables à petits salaires ou à gages. La théorie dont il s'inspire est équitable et reçoit l'approbation de toutes les classes, y compris celles qu'elle atteint...

"Depuis quelque temps, plusieurs richards sont parvenus à se soustraire aux lourdes impositions des surtaxes par le simple expédient de se constituer en corporation et de n'acquitter que "la taxe des corporations" de 10½ p. 100. Le revenu de ces corporations dépasse probablement beaucoup leurs besoins d'existence, et l'actionnaire ne retire en dividendes et en traitement que la somme nécessaire pour solder ses dépenses, et, là-dessus, il paye la taxe au taux ordinaire des particuliers..."

Et ainsi de suite.

"Ceux qui reçoivent des salaires et des gages divulgués au Gouvernement par leurs patrons n'ont jamais eu le moindre moyen de se dérober et ils ont sans doute, proportionnellement, supporté le gros de l'impôt sur le revenu dans le passé. Ils reçoivent maintenant un grand soulagement par l'accroissement du montant de l'exemption statutaire et la faible échelle des impôts sur les petits revenus..."

DES EMBUSQUES

J'ai des centaines de citations du même genre que je ne lirai pas. Les honorables députés de la gauche m'ont témoigné une grande courtoisie, ce soir, mais en terminant, je tiens à dire un mot des obligations et valeurs dissimulées. Je veux convaincre le ministre des Finances qu'il est des obligations, coupons et valeurs dissimulés dans les coffres-forts d'un bout à l'autre du pays, dont les possesseurs ne payent pas les impôts requis.

Je tiens à déclarer dans cette enceinte qu'à mon sens, des gens dissimulent leurs valeurs, leurs obligations et leurs coupons payables au porteur, et fraudent ainsi le fisc de son dû. Ce sont des gens méprisables, ils ne devraient pas s'appeler des Canadiens et je prétends que le ministre des Finances devrait adopter des dispositions, comme il en a le pouvoir, pour ouvrir ces coffres-forts, si c'est nécessaire, et forcer les détenteurs de ces obligations dissimulées à payer leur dû au Gouvernement. Ce n'est pas là une assertion outrée. Comment peut-il le faire? Il est fort difficile de le savoir. C'est presque aussi difficile que de découvrir les contrebandiers à l'enquête sur les douanes; c'est difficile quand on voit toutes sortes de gens se présenter pour jurer des choses sur lesquelles ils ne voudraient pas parler. Selon moi, le ministre des Finances et le Gouvernement, qui s'efforcent par tous les moyens d'augmenter les revenus du pays, devraient prendre les moyens de traduire devant les cours d'assises l'homme qui dissimule ses coupons d'obligations et cherche à frauder le fisc et à frauder en même temps les petites gens gagnant leur vie à la sueur de leur front. Comment allez-vous les atteindre, M. le ministre? Atteignez-les, s'il le faut, en publiant dans les journaux une proclamation à l'effet que si quelqu'un dissimule ses coupons d'obligations et ne déclare pas régulièrement son revenu de cette provenance, ses biens entiers seront confisqués à sa mort, quand ses héritiers devront déclarer l'état de ses affaires au gouvernement de la province où il vivait, pour acquitter les droits sur les successions. Cet homme commencera à songer à sa famille et paiera ses dettes légitimes. Voilà mon avis là-dessus et, selon moi, le Trésor retirerait ainsi des milliers supplémentaires.

LES BIENS SUCCESSORAUX

Il est en cette enceinte un honorable député que j'admire beaucoup. Je n'ai pas le plaisir de le connaître très intimement; mais j'ai écouté tous ses discours et je le tiens pour un homme fort utile au pays. Cependant, comme la plupart des grands hommes, il se trompe parfois. Tous les grands hommes ont leurs faiblesses. Je parle de l'honorable député de Winnipeg-Centre-Nord (M. Woodsworth). Il a déclaré à la Chambre, l'autre jour:

"J'ai la conviction que nous sommes fondés à proposer qu'après l'exemption d'un certain montant, suffisant pour assurer, sur les fonds qu'il léguera, l'entretien des personnes directement à la charge, d'un défunt, le reste de ses biens soit assujéti à un impôt élevé. Personnellement, j'irais même plus loin et j'en décréterais l'appropriation par l'Etat".

J'ignore si mon honorable ami voulait plaisanter ou non, mais c'est là une chose grave. Je lui reconnais une grande habileté, ce que je ne dis pas par flatterie; ce n'est pas mon genre.

C'est probablement l'un des députés les plus compétents et nous avons besoin en Chambre d'hommes de sa trempe et de celle de son collègue de Winnipeg-Nord (M. Heaps). J'ai déjà fait partie moi-même du syndicat ouvrier international. Mais l'honorable député de Winnipeg-Centre-Nord demande la confiscation des biens successoraux. Quel intérêt aurait-on alors d'amasser plus qu'il ne faut pour l'entretien de ceux qui nous sont directement à charge? Quel avantage trouverait-il à accroître, passé une certaine somme, ce qu'il doit à son habileté, à son intelligence et aux circonstances, si l'excédent doit être confisqué après sa mort? Ce serait étouffer toute ambition. Or mon honorable ami doit reconnaître que les grands financiers qui ont réussi à constituer de grandes fortunes ont fait beaucoup pour leurs semblables. Voyez M. Carnegie, pour un riche de trois à quatre cent millions. Il n'a pas emporté sa fortune en partant pour un monde meilleur. Il a fait l'une des plus belles actions possible en établissant partout où on le demandait aux Etats-Unis et en Canada, des bibliothèques pour contribuer à l'instruction populaire. Voyez Rockfeller, fils. Je le connais et ses oeuvres sociales aussi. Il y a peu de temps, M. Duke, de la American Tobacco Company, a donné entre 40 à 50 millions aux hôpitaux. Vous savez ce que les grands rois de la finance font de leur argent, et souvenez-vous que plusieurs d'entre eux ont commencé comme ouvriers. Ce ne sont pas des hommes de formation classique. Carnegie, Henry Ford et tous ceux-là ne reçurent qu'une instruction commerciale ordinaire. Franchement, je ne comprends pas pourquoi l'honorable député propage de pareilles théories en Canada. Pour moi cela sent trop Moscou et la Russie, si je puis dire, pour convenir à la Chambre des communes du Canada.

LES DEBUTS A OTTAWA

Encore quelques minutes et j'ai fini. L'opposition m'a témoigné beaucoup de sympathie. Je m'attendais à cela de la droite qui se compose en grande partie de vieux amis. L'extrême courtoisie et les empressements dont j'ai été l'objet m'ont touché. L'on a eu de grands égards pour moi depuis mon entrée à la Chambre le 7 janvier. Je suis arrivé ici pénétré de mon importance mais je n'ai pas pris de temps à m'apercevoir que je n'étais pas de taille. Une invitation à luncher avec mon ami le ministre de la Défense nationale (M. Macdonald) et quelques autres, commença à me mettre dans le train et à m'acclimater. Mon ami l'ex-ministre des Finances (sir Henry Drayton) s'est montré très aimable lui aussi, de même que mon ami d'Hamilton-Est (M. Mewburn) et vous aussi, monsieur l'Orateur; et personne ne m'a encore touché. Je vous ferai part de mes impressions en pénétrant pour la première fois dans ce bel édifice. En entrant par la porte du Sénat, je me trouvai d'abord en face d'un tableau noir portant en tête "Divorce". Imaginez ma stupéfaction! Au bureau de poste, je trouvai à mon adresse des imprimés de tous les ministères, Agriculture, Intérieur, Travail, Finance, me renseignant sur les questions internationales et la destruction des chenilles en hiver. Une enveloppe portant mon adresse imprimée, me convoquait à un caucus libéral, à onze heures. Je n'en croyais pas mes yeux. Le sergent d'armes et son personnel nous traitent bien. On nous fournit gratuitement d'articles de librairie, encre, plumes, gommes, tablettes de papier, cartes, et le reste. Je me suis senti dans l'abondance en arrivant ici. Je m'aperçois que je fais partie de plusieurs comités s'occupant d'astronomie, de botanique et autres sujets semblables. Je commence à me croire bien important.

NOS CHEMINS DE FER

Je termine par la question des chemins de fer. Je regrette de différer d'opinion sur un point avec un vieil ami de quarante ans, (M. Maclean (York-Sud). Mon honorable ami veut l'union des deux réseaux canadiens. Le National Canadien est en déficit, il est vrai. L'administrtion prétend voir un surplus, mais je ne le crois pas du tout. Comment voulez-vous avoir un surplus lorsque les députés ont un permis de circuler et voyagent gratuitement? Mais le National Canadien n'est plus le même, son service s'est amélioré merveilleusement. Cela ne fait pas de doute. Je voyage tous les jours sur cette ligne et je remarque un grand changement dans l'administration et la conduite du personnel. Je crois que sir Henry Thornton est un homme de chemin de fer remarquable, qui travaille pour le plaisir de la chose, j'imagine.

Une VOIX: Cinquante mille dollars.

M. WILSON (Vaudreuil-Soulanges): Je prierai mon honorable ami d'être discret et de ne pas divulguer le prix. M. Beatty est un homme aimable, qui a acquis son expérience en compagnie d'un des plus grands Canadiens, l'un de mes plus anciens amis, sir Thomas Shaughnessy. Je ferai une digression, ce soir, pour payer un tribut d'hommages à sa mémoire. Sous la direction de sir Thomas Shaughnessy, M. Beatty a appris les affaires de chemin de fer et il n'en est guère de mieux renseigné aujourd'hui sur le continent. J'ai confiance dans la concurrence entre ces deux réseaux. Qu'ils soient exploités séparément. S'il n'y a pas de concurrence entre eux, nous ne jouirons pas de la même satisfaction, ni ne serons l'objet de la même attention qu'aujourd'hui. Il y a place dans notre pays pour ces deux lignes.

Quand même il y aurait un léger déficit de 25 millions, à quoi cela se résume-t-il? Les chemins de fer nationaux canadiens emploient cent mille hommes. L'une de leurs usines est située dans ma propre circonscription, et je sais tout le bien accompli par ce réseau. La ville de Côteau dépend des ateliers du National Canadien. En supposant que ces cent mille employés ont en moyenne des familles de trois ou quatre membres, cela signifie qu'un demi-million de citoyens comptent sur les chemins de fer nationaux canadiens pour vivre. Détruisez ce réseau, et il vous en coûtera des millions de plus pour le fusionner avec le Pacifique Canadien. Voici mon conseil: Laissez M. Beatty et sir Henry Thornton demeurer des concurrents amis.

REMERCIEMENTS

Que la députation me permette de lui dire qu'en 1908, j'ai adressé à mes amis une carte de Noël avec les salutations poétiques suivantes:

Men should be judged not by their tint or skin,
The gods they serve, the vintage that they drink,
Nor by the way they fight or love or sin,
But by the quality of thought they think.

J'ai envoyé une de ces cartes à un ami—l'ami des deux côtés de la Chambre — le premier ministre du Canada à cette époque. Voici comment il m'a répondu:

Cabinet du premier ministre,
Ottawa, le 26 décembre 1908.

Mon cher Larry,

J'ai reçu ce matin vos souhaits de Noël et je tiens à vous en remercier sur-le-champ.

Les rangs de ceux qui m'ont aidé et conseillé dans les premières années de ma carrière s'éclaircissent de plus en plus. Vous êtes un de ceux-là. Ma gratitude à leur égard, et envers vous en particulier, est de plus en plus vive. Puisse la nouvelle année être pour vous heureuse et prospère.

Tel est le voeu de votre vieil ami,
WILFRID LAURIER.

Voilà qui montre les sentiments et le coeur d'un homme que nous avons tous respecté et vénéré.

CAPTIVES!

Fraîcheur et saveur retenues dans chaque carton à enveloppe cirée.

Nous tenons si jalousement à la saveur et à la consistance croquante des Quaker Corn Flakes (Flocons de maïs Quaker) que nous cachetons deux fois chaque carton. Les céréales arrivent ainsi sur votre table avec toute leur fraîcheur primitive.

Chaque carton est d'abord cacheté, puis mis dans une enveloppe cirée et cachetée de nouveau. Le produit se trouve ainsi à l'épreuve de la poussière, de l'humidité et des souillures de l'extérieur. Les Quaker Corn Flakes (Flocons de maïs Quaker) sont aussi délicieux et croustillants au sortir du carton que lorsque nous les y mettons. Ils ne coûtent cependant pas plus cher que les flocons de maïs ordinaires.

Cherchez notre offre de remboursement sur l'enveloppe cachetée de chaque paquet. Elle est imprimée en rouge.

Offre de remboursement sur chaque paquet

Quaker Corn Flakes
(Flocons de maïs Quaker)
En enveloppe cirée

BUREN
"La Montre Parfaite"
$20

$20
Modèles de Sport

Il est difficile d'obtenir la précision dans une montre qui est soumise à toutes les commotions des exercices sportifs — néanmoins on y est arrivé pleinement avec la Buren.

Sa construction scientifique, d'après des procédés entièrement nouveaux, a créé une révolution dans le monde de l'horlogerie.

L'élégant modèle de sport de la montre Buren répond à toutes les exigences pour une montre de précision — et de bon goût.

CHEZ VOTRE BIJOUTIER

P. W. ELLIS & CO. LIMITED
21-37 rue Wellington Est, Toronto
Bijoutiers-fabricants
Fondé en 1877
Cherchez cette marque Ellis—indice d'excellence

VENDEZ-NOUS VOS LOISIRS

pour $100; travaillez régulièrement et vous gagnerez $400 par mois en vendant des complets Nogar de $14.95 à $17.00. Faits sur mesure de tissus imperméables ne brûlant pas et conservant leur forme. Trois fois la durée d'un complet ordinaire. Pas de perception ni de livraison. Payé tous les jours.
Ecrivez pour détails: Nogar Clothing Co., Montréal, Halifax, Charlottetown ou Sydney, N.-E.

Murphy's

Robes d'Eté

Une variété infinie, en soies lavables, voiles frais, crêpes et toiles

Pour l'été, le problème de l'élégance trouve sa solution dans une multitude d'adorables petites robes en vente chez Murphy. On remarque particulièrement un groupe de jolies robes faites à la main, importées directement de France. Des plis, du brin tiré et des remplis en font des modèles appropriés pour toutes circonstances. Elles sont en voiles fins, crêpes, toiles et soies lavables, dans des modèles d'une belle originalité. Tailles pour dames et jeunes filles.

11.95 à 35.00

Robes Tailleur de Sport

Immensément populaires, en la nouvelle soie fugi double épaisseur. Modèles un et deux-pièces — en blanc pour le tennis; aussi nuances de sables de corail, bleu italien et vert. Tailles 14 à 20 et 36 à 44.

14.50, 15.00, 17.50

Murphy—Troisième étage.

Uniformes de Servantes en Chambray — 1.98

Rég. 2.98

Excédents de Manufacturiers

Robes bien faites dans le genre règlementaire à lignes droites. Chaque robe a une ceinture en chambray, un collet et des manchettes en linon blanc, et des manches courtes. Bon chambray rose pâle, mauve, gris ou bleu. Juste 100 dans le groupe. Tailles 34 à 44 mais pas dans chaque couleur.

Pas de commandes par téléphone.

Murphy—Quatrième étage.

Soies Lavables

Pour maintenant et pour les vacances

Les soies lavables sont fraîches, jolies et très faciles à conserver en bonne forme. Voilà pourquoi tant de femmes projettent d'avoir plusieurs robes de soie lavable pour elles-mêmes et leurs jeunes filles.

Broadcloth de Soie

Jolies rayures étroites, bonbon et auvent ainsi que carreaux superposés, sur fond naturel et de couleur. Qualités supérieures.

30 pouces de large, la verge 1.39
36 pouces de large, la verge . . . 1.95, 2.25, 2.95 et 3.95
Jolis effets de bordure, 50 pces de large. La vge 3.95, 4.50

Broadcloth Ivoire

Texture parfaite. Pour robes de tennis, robes d'affaires ainsi que lingerie. Ivoire seulement. 36 pouces de large. . . . . 1.49 et 2.25

Commandes par téléphone — Uptown 6010.

Murphy—Deuxième étage.

Lingerie Française faite à la main

Crêpe de Chine de Soie

La confection de la lingerie est un art en France. Les points minuscules, les dentelles de fée, les petits plissés pressés et les merveilleuses broderies, tout cela est fait à la main, et c'est ce que l'on verra dans ces nouveaux assortiments qui viennent d'arriver chez Murphy.

Une Parure Assortie

en crêpe de Chine blanc, est ornée de jolis motifs au poinçon, fleurs brodées et bords en véritable dentelle valenciennes. Chemise de nuit à 24.50; chemise step-in à 19.50; step-ins, chemise et jarretières à 25.00. La parure complète 69.00

Les plus Nouvelles Chemises de Nuit en Crêpe de Chine

venant de Paris, ont une encolure haute et un collet rabattu, des manches courtes et beaucoup de point d'ourlet fantaisie. Confection à la main et nuance crevette. 16.50

Un Jupon Princesse Fait à la Main

en crêpe de Chine, a des remplis et du point d'ourlet au haut, et des plis renversés sur le côté. Rose pâle, blanc, sable, ciel, gris, noir, bleu poudre 9.95

Murphy—Cinquième étage.

The John Murphy Company Limited

LA PRESSE

EDITION QUOTIDIENNE est imprimée et publiée au No 71 rue Saint-Jacques, Montréal, par la Compagnie de Publication de "LA PRESSE" Limitée.
ARTHUR BERTHIAUME, Président et Gérant Général

Toute correspondance doit être adressée comme suit: LA PRESSE MONTREAL, P.Q.

LA PRESSE, telle qu'établie par l'honorable TREFFLE BERTHIAUME, est une institution irrévocablement dévouée aux intérêts canadiens-français et catholiques: indépendante des partis politiques, elle traite tout le monde avec justice, protège les petits et les faibles contre les grands et les forts, lutte pour le bien contre le mal, tient plus à éclairer qu'à gouverner, fait rayonner la vérité par son puissant service d'information, est le champion des réformes pouvant améliorer le sort des classes sociales.

MONTREAL, 5 JUIN 1926

LE CONGRES DES KIWANIENS

Le congrès annuel des Kiwaniens réunira dans notre ville, lundi, mardi et mercredi prochains, environ sept mille membres de cette association. On sait que nombre de cités, tant aux Etats-Unis qu'au Canada, se disputent longtemps d'avance l'honneur d'être le théâtre des assises générales des Kiwaniens. Montréal jouit de cet avantage, cette année, grâce à son prestige grandissant, grâce aussi à l'esprit d'initiative des directeurs de la section locale.

Nos hôtes sont assurés de rencontrer au sein de notre population la plus cordiale bienvenue. Nous nous flattons que l'impression qu'ils rapporteront de leur visite dans la métropole canadienne comptera parmi les meilleures. Montréal a à cœur de leur prouver qu'elle reste la bonne vieille ville hospitalière. Les Kiwaniens sont ici comme chez eux et nous voulons qu'ils se sentent tels.

Les citoyens de Montréal ont été témoins maintes fois du zèle qui anime les membres de la grande fraternité des Kiwaniens et les porte à se dévouer dans l'intérêt de la communauté, soit en cultivant l'esprit civique dans la masse populaire, soit en organisant des œuvres charitables, soit, d'une manière générale, en aidant à former une saine mentalité chez tous les groupes où ils se trouvent. Ce sont là des entreprises qui parlent hautement en faveur de leurs auteurs et dont notre ville ne peut que profiter.

Bienvenue donc aux Kiwaniens! Fasse que leur congrès de Montréal soit couronné d'un succès encore plus marqué que celui des réunions précédentes! Toute notre population tient à leur exprimer sa vive sympathie et à leur faire fête, afin qu'ils retournent dans leurs foyers avec un excellent souvenir de la métropole et des gens qui l'habitent.

LA SEMAINE A L'ETRANGER

Monsieur Briand, une fois de plus, a déjoué les pronostics politiques, en France, qui prédisaient la chute probable de son gouvernement à la rentrée des Chambres, après les vacances de Pâques.

La bataille parlementaire s'est livrée sur la question de la politique financière du Cabinet, politique synthétisée par la nomination récente d'une commission d'experts chargée d'étudier le problème financier et d'aviser le gouvernement à cet égard.

Rien de plus logique que cette décision, d'ailleurs justifiée par le précédent anglais, car il est notoire, indéniable aussi, que la cause première des difficultés concernant le règlement de la situation financière, en France, découle du fait que le problème a été discuté jusqu'ici trop exclusivement en fonction des préoccupations des divers partis politiques, chacun d'eux entendant faire prévaloir ses théories, trop généralement inspirées par des considérations électorales.

Mais les adversaires du Cabinet, c'est-à-dire le groupe qui travaille à raviver l'ancien cartel des radicaux et des socialistes, a voulu voir dans cette décision une atteinte aux prérogatives du parlement n'admettant pas qu'une commission, même composée d'experts indépendants, et justement parce que composée desdits experts, puisse se substituer à l'autorité, jalouse du parlement en matière fiscale.

Réalignement des partis.

Ce qui paraît avoir surtout éveillé l'ire des socialistes, c'est le fait que le premier ministre s'est adressé directement à l'opinion publique pour annoncer la formation dudit comité, dans une lettre dont le ton et l'argumentation n'ont pu, en fait, que provoquer dans ledit public un véritable soulagement et lui inspirer un regain de confiance, ayant le sentiment qu'il se trouve enfin, pour diriger, un chef déterminé à gagner son objectif.

Cet appel au bon sens du public crée en effet pour le groupe oppositionniste une position délicate, car il se trouve mis directement en cause, devant l'électorat, comme l'auteur responsable du déplorable imbroglio financier.

La vérité,en politique, n'est généralement pas bien vue de ceux qui se sentent coupables et dont la constante préoccupation est justement de donner le change aux électeurs en se couvrant de prétextes divrs.

Monsieur Briand, parlementaire expert en l'art de manier les assemblées, a adopté cette fois, dans le récent débat, une attitude ferme et même agressive, qui est la plus sûre indication du fait qu'il se sent appuyé par l'opinion publique dans cette lutte pour la restauration financière.

Il a posé la question de confiance de façon à rejeter habilement sur ses adversaires la responsabilité. Ce qu'il a proclamé énergiquement, c'est l'impérieuse nécessité pour la France de sortir des théories imprécises et irréalisables pour adopter un programme ferme. La situation demande l'adoption ferme d'un plan à suivre avec continuité, et pour cela il faut donc que chacun prenne carrément position.

Que la Chambre, donc, se prononce une bonne fois à cet égard; il faut à tout prix sortir de cette incertitude, quel que soit le parti qui sera appelé à appliquer la politique nécessaire.

Il a très logiquement dénoncé l'attitude de ceux qui n'ont pas le courage de leurs opinions et se réfugient derrière l'abstention au jour du vote.

M. Briand a été appuyé par une majorité substantielle,mais composée en majeure partie par la droite se ralliant au centre avec l'appui de quelques radicaux dissidents.

Il reste à voir si, en dehors de la question financière, cette nouvelle majorité, qui comprend le groupe nationaliste Marin, continuera à appuyer M. Briand sur les autres questions, notamment celle de la ratification du règlement avec les Etats-Unis, question sur laquelle va s'engager une dure bataille au parlement.

Situation améliorée.

Il est assez difficile, pour le moment, d'en pronostiquer le résultat. L'opinion publique n'est guère favorable en principe, estimant le règlement trop onéreux et dangereux pour la France, au cas où l'Allemagne viendrait à se récuser de nouveau pour le paiement des réparations.

Mais, en définitive, on parait se rendre compte aussi que la ratification de ce règlement est une nécessité devant laquelle il faut se soumettre, de crainte d'encourir des représailles d'un effet désastreux pour le franc.

Monsieur Bérenger, l'envoyé extraordinaire qui a négocié ce règlement, est à Paris pour "tuyauter" les députés, en leur révélant les conditions exactes et les dessous de la situation. M. Briand est l'homme à tirer utilement parti de ces facteurs.

D'ailleurs, il se trouve heureusement aidé dans sa tâche par les événements récents, spécialement en ce qui concerne le Maroc, où la révolte des Riffains se trouve désormais vaincue, tant par suite de la reddition d'Abd-El-Krim que par les succès des opérations militaires, qui viennent de s'emparer, au nord de la rivière Ouergha, des fortes positions dominantes entre les mains des Beni Zeroual, lesquels, en présence de ces faits, viennent de faire en bloc leur soumission.

D'autre part, en Syrie, la France aussi paraît être aujourd'hui maîtresse de la situation. M. de Jouvenel, qui vient de rentrer en France, a fait des déclarations fort rassurantes, et le rétablissement complet de l'ordre ne paraît plus être qu'une question de semaines, là-bas.

Enfin, le relèvement du franc sur le marché des changes est aussi un facteur qui doit contribuer à donner à M. Briand un regain notable de confiance de la part de l'opinion publique; or, c'est, en somme, ce sentiment de l'opinion publique qui déterminera l'attitude de l'opposition, avant tout préoccupée du point de vue électoral.

On peut donc raisonnablement conclure que M. Briand a en mains d'excellents atouts pour gagner la partie parlementaire, et il est incontestablement l'homme à tirer tout le parti le plus profitable de ces atouts.

En Pologne.

Il semble que, contrairement aux craintes qu'on pouvait entretenir, la situation politique en Pologne soit en bonne voie de règlement.

Les élections à la Diète viennent d'avoir lieu, cette semaine, pour le choix du président de la république. La maréchal Pilsudsky, sur qui s'était porté le choix d'une majorité considérable, s'est récusé et son candidat, le professeur Ignatz Moscicki, a été élu.

Les raisons données par le maréchal pour refuser le poste ne sont peut-être pas très rassurantes, car il a déclaré considérer l'autorité du président comme insuffisante, laissant entendre ainsi qu'il préfère se réserver dans la coulisse pour intervenir, le cas échéant, en exerçant de tout son poids la pression des éléments qui l'ont soutenu dans son récent coup d'Etat.

Quoi qu'il en puisse être, l'ordre paraît rétabli, et la machine constitutionnelle remise en fonction normale pour le moment.

Signalons brièvement,pour terminer, l'incident provoqué cette semaine à Genève par les déclarations du plénipotentiaire chinois, qui a brutalement exprimé la détermination de la Chine de se débarrasser de l'influence étrangère, visant en particulier la Grande-Bretagne.

L'OPINION EN BELGIQUE

Bien que les dépêches aient, délibérément ou non, ignoré le fait, ou plutôt nous l'aient laissé ignorer, un mouvement d'opinion assez prononcé s'est dessiné en Belgique contre la ratification du règlement de la dette belge conclu avec Washington.

M. Magnette, vice-président du Sénat de Belgique et ministre d'Etat, a présenté une résolution qui se lit comme suit :

> Le Sénat proclame solennellement que la Belgique a contracté vis-à-vis d'innombrables et généreux citoyens américains une dette de reconnaissance qu'elle n'oubliera jamais.
>
> Et décide: En ce qui concerne la réclamation des dettes dont l'origine est antérieure à l'armistice, que rien n'est dû de ce chef et que la Belgique ne fera aucun paiement; en ce qui concerne la réclamation des sommes versées à la Belgique après l'armistice ou représentant la valeur laissée pour comptes en marchandises et approvisionnements: que la Belgique les paiera au fur et à mesure des versements qui lui seront faits par l'Allemagne en exécution du plan Dawes et à concurrence de ces versements.

Il est catégorique, ce document, qui, vraisemblablement, est représentatif du sentiment public en Belgique, dans son ensemble.

Nous n'avons pas à l'apprécier; si nous le citons, c'est simplement pour faire remarquer que si pareille proposition avait été présentée au Sénat français, nous aurions, à coup sûr, été témoin, de la part des correspondants étrangers, en particulier des correspondants américains, d'un charivari télégraphique bien conditionné. Pour le coup, la France en aurait pris "pour son rhume" !

Et ceci nous fait mieux toucher du doigt la qualité d'impartialité des informations qui nous sont envoyées d'Europe. C'est fort instructif, n'est-ce pas ?

D'ailleurs, il n'y a pas lieu de s'étonner des sentiments belges que révèle la résolution de M. Magnette, quand on connaît les faits.

L'Angleterre avait prêté 500 millions de dollars à la Belgique, alors que ce pays était sous le talon de fer du Kaiser et son gouvernement, en exil.

La France avait aussi prêté à la Belgique 600 millions de dollars pendant cette période précédant l'armistice. Les Etats-Unis n'avaient prêté à la Belgique que 171 millions de dollars.

Cependant, les Etats-Unis sont le seul pays qui ait demandé, ou qui demandera jamais à la Belgique un seul cent pour le paiement de cette dette.

Dieu sait que l'Angleterre et la France ont plus besoin que les Etats-Unis de cet argent, et chacun de ces deux pays a une créance plus grande que la créance américaine.

Comme le faisait remarquer un écrivain américain, récemment, en réponse aux fausses représentations parues dans la revue "Atlantic" : la situation apparait donc bien être celle-ci :

> Les Etats-Unis, plus riches qu'aucun pays n'a jamais été, revendiquent seuls l'honneur de réclamer à la Belgique sa dette de guerre.

Cependant, cela n'empêchait pas l'auteur de l'article en question, dans la revue "Atlantic", d'exalter la "générosité insigne" des Etats-Unis" pour le règlement des dettes de guerre de la Belgique !

Evidemment, l'opinion publique en Belgique apprécie tout autrement ce prétendu acte de "générosité insigne" des Etats-Unis; franchement, peut-on lui donner tort dans les circonstances ?

LA REVUE MUNICIPALE

Comme l'espèrent ses directeurs, la "Revue Municipale", grâce aux modifications qu'elle vient de subir et aux nouveaux arrangements qui viennent d'être arrêtés, ne manquera pas d'étendre encore davantage son influence en aidant à la bonne administration des différentes municipalités sur toute l'étendue du territoire de la province de Québec.

En effet, dans les numéros qui marquent le commencement de l'"ère nouvelle", la "Revue Municipale" consacre plusieurs excellents articles à l'étude de questions d'actualité. C'est ainsi qu'elle traite de l'important problème de l'urbanisme, dont elle envisage plusieurs aspects, qu'elle discute le besoin de nouveaux parcs publics et d'une comptabilité municipale uniforme. On y trouve encore des considérations intéressantes sur les questions de l'habitation, de l'hygiène, des transports, de l'énergie électrique. Enfin, on y souligne l'importance du prochain congrès de l'Union des Municipalités dans la région du Saguenay, congrès auquel participeront le premier ministre de la province de Québec, l'hon. M.Taschereau, et nombre d'administrateurs ou citoyens des municipalités, tant urbaines que rurales.

On dit souvent que du choc des idées naît la lumière. C'est ce qu'ont compris les directeurs de la "Revue Municipale". Ils visent à mettre sous les yeux de leurs lecteurs ce qui s'accomplit chez nous et ailleurs en matière d'administration locale. Ils exposent les systèmes et les méthodes en usage dans différentes cités canadiennes, américaines et même européennes. Chacun peut ensuite comparer et voir en quoi notre propre système, nos propres méthodes, peuvent être améliorés.

C'est là une œuvre excellente. Nous formons des vœux pour que les directeurs de la "Revue Municipale" se trouvent placés dans les meilleures conditions possibles pour la mener à bonne fin !

CHRONIQUE D'OTTAWA

LES JUGES DE QUEBEC

(SERVICE SPECIAL A LA "PRESSE")

Ottawa, 5. — Dans un récent article nous avons signalé le fait qu'en dépit de la proportion de 15 pour cent obtenue par la population de langue anglaise dans la province de Québec, six sénateurs de cette langue font cependant partie de la Chambre haute sur les 24 représentants de la vieille province française. Maintenant que le sénateur Wm. Mitchell est disparu, il en reste encore cinq, les hons. Smeaton White, H.-J. Cloran, Rufus Pope, G.-G. Foster et Lorne Webster, ce qui constitue un chiffre beaucoup trop élevé, surtout en présence du fait que les Canadiens-français d'Ontario n'ont qu'un représentant au sénat, l'hon. sénateur Belcourt, sur 24, tout en formant presque un dixième du nombre des habitants.

Une autre situation anormale vient d'être signalée au ministère par la députation de la province de Québec, sous la forme d'un mémoire que nous reproduisons ailleurs. Il s'agit cette fois des juges des cours supérieures, au nombre de 48, en vertu des lois qui régissent leur constitution. La cour du Banc du Roi compte 12 magistrats, et la cour supérieure proprement dite 36. D'après le recensement de 1921, dernier en date, le chiffre total de la population de Québec est de 2,361,662 âmes. Sur ce chiffre 357,108 sont de langue anglaise, et 115,277 de race étrangère. Comme les magistrats se recrutent parmi les Canadiens des deux origines, anglaise et française, on calcule pour cette fin qu'il y a 529 Canadiens-français pour chaque centaine de canadiens-anglais.

Or, un relevé de la liste des juges donne le résultat suivant: Cour du Banc du roi, les hons. Hall, Greenshields, Guerin, Howard et Flynn, soit 5 sur 12. Parmi les juges de la Cour supérieure on remarque les hons. Martin, Lane, Duclos, Walsh, Gibson, Hackett, White et Weir, soit un total de 8. L'addition démontre que la province de Québec compte 13 juges de langue anglaise sur 48, soit plus du quart de la magistrature.

Est-il besoin de rappeler que dans la province de Québec, ce sont les lois françaises civiles qui prédominent? Est-il nécessaire de signaler que la plupart des juges canadiens-français parlent les deux langues, alors qu'il est impossible de dire la même chose de tous leurs autres collègues? Même en remplaçant l'hon. juge Hackett, décédé il y a quelques mois, par un Canadien-français, la population de langue anglaise aurait encore trois représentants de plus que la proportion à laquelle elle a droit.

Il n'est pas du tout nécessaire dans l'intérêt de l'harmonie que notre race accepte toujours le bas bout de la table, et ne reçoive qu'une part infime de ce qui lui est dû. Mais il est indispensable, dans l'intérêt national, d'accorder aux nôtres pleine et entière justice. Cette équité, elle devrait nous être départie tout d'abord dans les corps représentatifs, comme le sénat, dont les membres ne sont pas élus, mais choisis par le cabinet, dans le service civil où les classifications, les promotions, et les créations de positions sont trop souvent conçues à l'encontre de notre race, dans la magistrature qui interprète nos lois et crée les précédents judiciaires.

FULGENCE.

BILLET PARISIEN

La marche sur l'Elysée

Par JEAN-BERNARD

(SERVICE SPECIAL A LA "PRESSE")

Paris, le 25 mai 1926.

Tous les organisateurs de plans révolutionnaires, de droite comme de gauche, qui ont envisagé la possibilité de renverser la République, se sont imaginé qu'un des premiers actes devrait être de s'emparer de l'Elysée; une fois là, il n'y aurait eu, à l'initiative du maréchal Pilsudski s'emparant du "Belvédère", qu'à proclamer le gouvernement nouveau. Ce calcul est-il bien exact ? Je ne le crois pas, mais la plupart des conspirateurs en ont été convaincus. Quand les boulangistes eurent obtenu leur grand succès électoral et qu'ils eurent constaté leur victoire au restaurant Durand, place de la Madeleine, des milliers de Parisiens enthousiastes, qui remplissaient la rue Royale, poussèrent le cri: "A l'Elysée! A l'Elysée!" Evidemment, à ce moment plus de deux cent mille personnes échauffées auraient enlevé le Palais présidentiel en un clin d'œil.

Le général Boulanger parut un instant hésiter; mais au lieu de tourner à droite, du côté de la rue Faubourg-Saint-Honoré, il se dirigea à gauche, vers la gare de Lyon, pour retourner à Clermont Ferrand, siège de son commandement. A la gare, il y eut des scènes étranges; des boulangistes fanatiques se placèrent sur la voie pour empêcher la locomotive de rouler. "A partir de ce moment, s'écria Arthur Meyer en tirant sa montre, la partie est perdue. Bonsoir, Messieurs !"

Plus près de nous, la police a saisi un plan de révolution communiste où la préoccupation de l'Elysée figure encore au premier plan. Si le mouvement avait été déclanché, on devait s'assurer de M. Gaston Doumergue, et l'enlever, c'est bien le cas de le dire, puisqu'on avait prévu un avion, qui aurait pris le président de la République et l'aurait emporté en lieu sûr. On n'a pas su où...

Cette hantise se trouve encore dans le coup de main préparé par Paul Déroulède le jour des obsèques de Félix Faure, le 20 février 1899. C'est M. Maurice Talmeyr qui raconte cette journée, sorte de déposition d'un témoin, dans une des dernières livraisons du "Correspondant". De ces révélations fort intéressantes, quoique volontairement incomplètes, il résulte que Paul Déroulède, avec sa "ligue des Patriotes", avait préparé son coup de longue main ; quand il réunissait ses amis ,il ne manquait pas de leur dire: "Nous avons un général, le général X..."

Les obsèques du président eurent lieu dans la matinée. Tous les ligueurs s'étaient donné rendez-vous place de la Nation, au café Arago. "Les consommations avaient été payées d'avance pour nous rendre libres de sortir au premier signal".

Ce signal devait être donné à midi. On attendait le fameux général X... conduisant les troupes pour marcher sur l'Elysée. A deux heures, on attendait encore, et Syveton disait à M. Maurice Talmeyr :

—"La partie est perdue... C'est fini !"

Quatre heures allaient sonner quand on entendit enfin un roulement de tambour. Vous connaissez le reste. C'était le général Roget à la tête de sa brigade qu'il ramenait à la caserne de Reuilly, et Déroulède, prenant la bride du cheval et "adjurant le général de marcher sur l'Elysée, le général s'y refusant"; Déroulède, un moment arrêté, puis libéré. Plus tard, Roget déclarait à M. Maurice Talmeyr "qu'il n'y avait rien à faire avec des soldats qui n'avaient pas mangé... Il était quatre heures, ils mouraient de faim et n'importe quelle tentative eût été folle."

Mais pourquoi ces troupes qui devaient rentrer à midi furent-elles retenues, à jeûn, jusqu'à quatre heures? On ne nous l'a pas dit. Pourquoi le fameux général X..., qui n'était pas Roget, n'a-t-il point paru? Enfin, quel est cet X...? M. M. Talmeyr le connaît assurément, et il chuchote le nom du général de Pellieux. Il devrait bien tout dire: il n'y a plus de danger pour personne.

Jean Bernard

Du "PETIT JOURNAL" :

Si le franc de France avait été une monnaie en bon état de santé, il aurait supporté l'épreuve sans fléchir ou en abandonnant quelques centimes de son pouvoir nominal.

Mais notre monnaie nationale n'est pas encore guérie du mal de l'inflation et des emprunts répétés. La crise l'a trouvée faible, anémiée. Tout de suite, elle a fait de la fièvre. Et en faisant de la fièvre, elle a inquiété sa clientèle, ceux qui ont besoin d'elle, ceux qui parlent pour elle, chez nous et au dehors, et qui, à leur tour, ont vendu du franc ou ont cessé d'en acheter.

Il n'y a donc rien de sorcier dans cette histoire, mais elle renferme une leçon qui vaut plus d'un fromage.

Elle nous enseigne que notre oeuvre de restauration financière n'est pas terminée et, par là, elle dissipe des illusions aussi absurdes que dangereuses.

—L'amour-propre est le **plus grand de tous** les flatteurs. (La ROCHEFOUCAULD).

CONTRE
Mal de tête
BAYER
ASPIRINE
Reconnue certaine par des millions et prescrite par les médecins contre
Mal de tête Rhumes Névralgie Lumbago
Douleurs Mal de dents Névrite Rhumatisme
N'AFFECTE PAS LE COEUR
Sûre → N'acceptez que le paquet "Bayer" qui contient le mode d'emploi correct.
Boîtes commodes de "Bayer" de 12 pastilles, aussi bouteilles de 24 et 100 — Chez les pharmaciens.
Aspirine est la marque de fabrique (enregistrée au Canada) de la manufacture Bayer de Monoaceticacidester de Salicylicacid, (Acetyl Salicylic Acid, "A.S.A."). Bien qu'il soit bien connu qu'Aspirine signifie manufacture Bayer, afin de protéger le public contre les imitations, les Pilules de la Compagnie Bayer portent Aspirine la marque de fabrique générale la "Croix Bayer".

ORIFLAMMES
(PENNANTS)
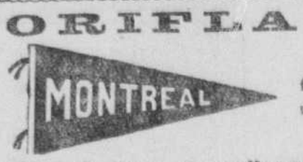

faits sur ordre avec le nom de ville ou société sportive
Manufacture Canadienne de Nouveautés
49-51 rue Boucher — MONTREAL — Tél. BElair 1847
95-s.n.

Nouveau Département
Lait Pasteurisé
1200 Papineau
EAst 3000
Montreal Dairy
COMPANY LIMITED
172-L. S. n

Catalogue
GRATIS
sur demande
Contenant des illustrations et descriptions complètes des principales machines à bois, telles que raboteuse simple, à emboutever, à corroyer, scies à ruban, tours à bois, machines à façonner, à débiter, à polir, à percer, à mortaiser, etc.
Prix défiant toute concurrence
PLUS HAUTE QUALITE
satisfaction garantie
Demandez le catalogue tout de suite
Inscrivez sur le coupon ci-dessous votre nom, adresse, ainsi que le nom de la machine qui vous intéresse et adressez-le nous.
Nom .....
Adresse .....
Comté ..... Machine .....
LA FONDERIE DE PLESSISVILLE, Dépt, A., Plessisville, Qué.

PROCUREZ-VOUS LE
RELIEUR "ARGUS"
pouvant contenir une année complète de la
REVUE ILLUSTREE DE LA "PRESSE"
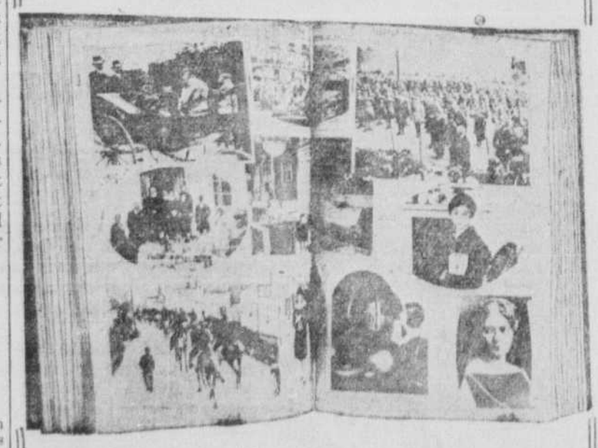
Le relieur "Argus", à dos souple, à couverture élégante et solide, dans lequel les fascicules insérés peuvent s'ouvrir entièrement à plat, être feuilletés et lus comme un livre dont il a le maniement et l'aspect peut figurer dignement dans une bibliothèque. Le relieur "Argus" peut contenir 52 numéros de la Revue illustrée de la "Presse". Il sera livré franco sur réception de $1.25, ou $1. à nos magasins. Prière de faire remise par mandats poste ou express. Les remises en argent par la poste devront être recommandées.
LA LIBRAIRIE BEAUCHEMIN, LIMITEE
30 rue St-Gabriel, Montréal — Téléphone: MAin 4290
181-m.l.s.n

CAUSERIE DU VÉTÉRINAIRE

LA FIEVRE VITULAIRE OU LA FIEVRE DE LAIT

La fièvre vitulaire est un accident qui survient dans les 24 heures après la parturition, rarement après le quatrième jour, accident caractérisé par de la paralysie, un engourdissement général, avec inconscience, arrêt complet des principales fonctions.

Cette maladie est assez répandue et constitue une de celles qui occasionnent des pertes considérables dans nos fermes canadiennes. Elle survient au moment où la vache a coûté beaucoup, à l'instant où elle va donner le meilleur de son profit. Aussi, est-il important pour les cultivateurs de la connaître et de savoir les moyens les plus propices pour l'éviter et la combattre au besoin.

Les causes de cette maladie ne sont pas bien connues, mais on peut dire que le surplus de sang, la stabulation, les courants d'air après la parturition sont autant de causes occasionnelles.

On dit qu'autrefois, on rencontrait rarement la fièvre vitulaire. Il n'y a pas à s'étonner d'un fait qui n'a pas été contrôlé par des statistiques bien claires. Autrefois, les silos de blé d'Inde n'existaient pas, les prairies n'étaient pas couvertes de luzerne, de vesce, comme elles le sont aujourd'hui.

De nos jours, on donne à la vache le plus possible pour qu'elle rende le plus possible. Il y a pour ainsi dire un excès dans la distribution de la nourriture qui concourt à augmenter le nombre de vaches atteintes de la fièvre vitulaire.

Il arrive aussi trop souvent, que l'on cesse de traire une vache dès qu'elle baisse en lait. Il ne faut pas cesser trop tôt de traire une vache qui diminue parce qu'elle est de six mois. Si on ne peut traire deux fois par jour, on traira une fois par jour jusqu'au septième mois de la gestation. On conservera de cette manière l'activité de la mamelle et on assurera un meilleur fonctionnement de cette dernière pour le prochain vêlage, évitant probablement la fièvre vitulaire.

La fièvre vitulaire s'attaque aux meilleures vaches et les mieux nourries. Elle s'attaque rarement dans la jeunesse; elle fait ses ravages entre l'âge de six à dix ans.

Quand la vache porte, elle nourrit par une infinités de vaisseaux sanguins le foetus. Après la parturition, la grande quantité de sang qui se dirigeait vers le foetus, doit trouver un autre endroit pour se diriger. Il doit conséquemment retourner dans la circulation. Le sang afflue également vers le pis. Ce dernier n'ayant pas fonctionné depuis longtemps déjà, livre difficilement passage à cet afflux sanguin; il en résulte un trouble par surcharge du sang avec action réflexe sur le cerveau. Voilà assez de troubles dans la circulation sanguine pour développer la fièvre de lait.

Vingt-quatre heures après le vêlage, le pis est gonflé de lait, la vache est en ordre sous tous les rapports; elle a bien mangé, trop même (c'est erreur de soigner abondamment après la parturition). Tout à coup, la vache cesse de manger; la peau se refroidit; la bête piétine et prend un air anxieux. Le lait disparaît, mais la mamelle conserve son volume ordinaire; la vache chancelle, puis elle tombe sur le plancher. La sensibilité et la motilité sont abolies; les pattes et les oreilles sont froides. La mort peut faire son apparition aussi vite que la guérison. L'une ou l'autre se produit soudainement, d'une façon inattendue. Les principales fonctions sont arrêtées. Il y a souvent météorisation, aggravant ainsi la maladie. La respiration est plus rapide et la vache laisse échapper une plainte caractéristique qui ne peut s'oublier. Un autre symptôme caractéristique de la fièvre de lait, c'est que la vache envoie sa tête en arrière, penchant sur l'épaule correspondante. Quand on veut redresser la tête, cette dernière retombe dans sa position anormale, aussitôt que l'on cesse de la soutenir.

La première chose à faire dans cette maladie, c'est de recourir à un vétérinaire, qui prendra les moyens appropriés pour sauver la vache.

On évitera dans cette maladie de donner de grandes quantités de liquide. On pourra donner sur la langue 20 gouttes de teinture d'aconit toutes les 3 heures pendant 2 jours. Il faut saigner la vache à la veine mammaire. Une saignée de un gallon est suffisante. Tenez la vache chaudement et recourez d'emblée au seul traitement pratique qui a donné jusqu'à présent satisfaction. Ce traitement consiste à insuffler de l'air filtré dans chacun des trayons.

Il y a un instrument spécial pour insuffler de l'air pur dans les trayons. Cet instrument est composé d'une petite pompe, d'un tube à filtrer l'air, d'un tube en caoutchouc et d'une sonde. Le tube à filtrer l'air contient de la gaze iodoformée.

Après avoir désinfecté la sonde et lavé le pis, on introduit la sonde dans un trayon et on manipule la pompe, jusqu'à ce que le quartier soit gonflé d'air. Alors, on attache le bout du trayon avec un bout de laine pour empêcher que l'air ne sorte. On procède de même pour les trois autres trayons. On doit recommencer le traitement 5 heures après la première insufflation d'air filtré, si les résultats sont nuls. Il est préférable à tous les points de vue que cette opération soit faite par un homme de l'art. Il faut distendre chaque quartier du pis assez et pas trop. De plus, le médecin vétérinaire préconisera un traitement rationnel à part cette opération.

Le plus souvent, la vache se relève après la première insufflation d'air purifié, si cette dernière est bien faite.

AU CONSEIL DES ARTS ET MANUFACTURES

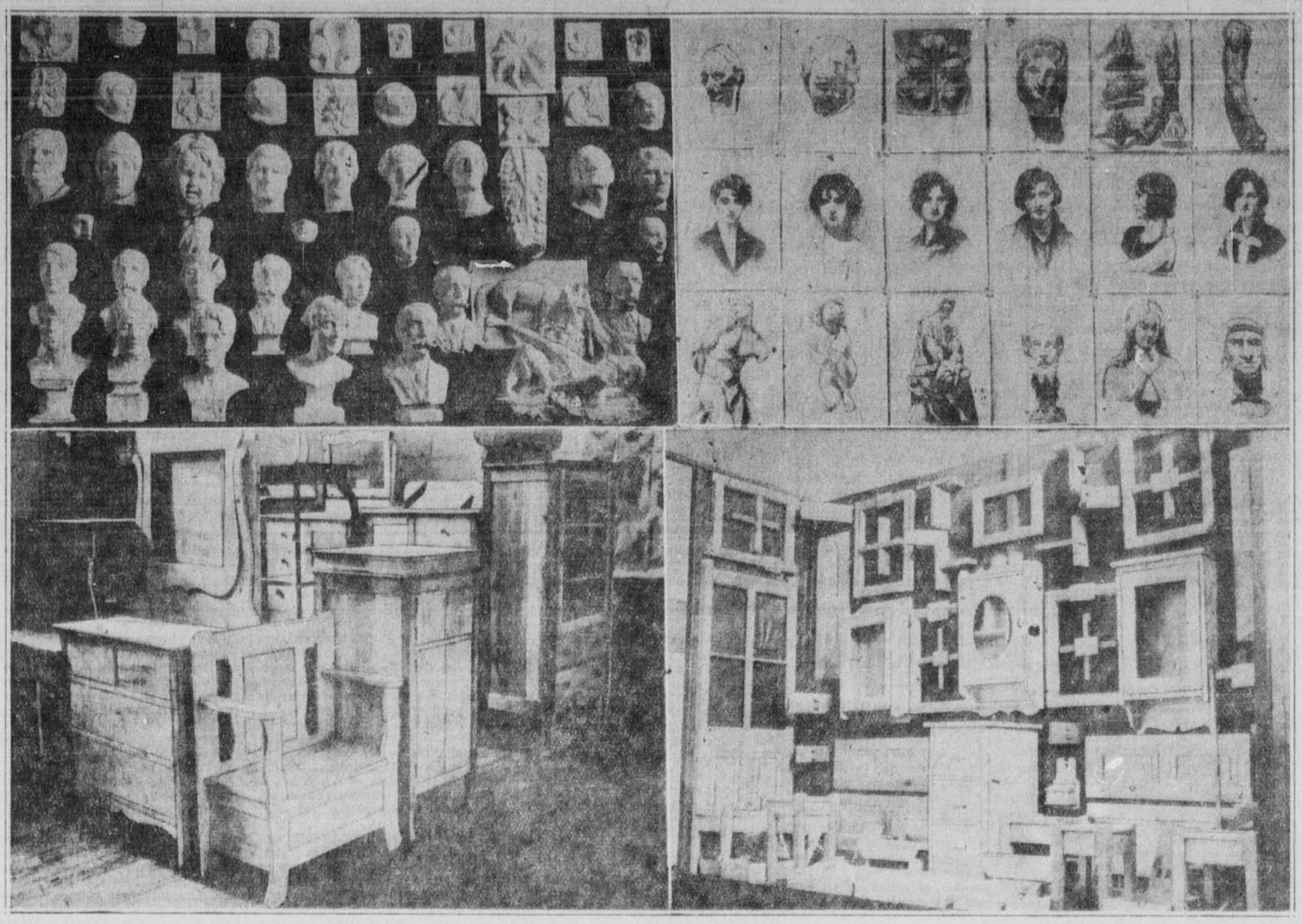

Quelques-uns des travaux que les élèves du Conseil des Arts et Manufactures de la province, sections des différentes villes, exposent cette année au Monument National, où la galerie sera ouverte dans quelques jours aux visiteurs. Les études de modelage et de dessin et les travaux de bois que nous voyons ici sont d'élèves bien doués. L'exposition contient encore d'intéressants travaux de peinture, de dessin industriel, de plomberie, etc. (Clichés la "Presse").

LES FUNERAILLES DE MM. LIMOGES, PERE ET FILS

Ces jours derniers, en l'église de Saint-Jean-Berchmans, au Parc Molson, de Montréal, ont eu lieu, à quelques jours d'intervalle les funérailles de M. Charles Limoges, père, 68 ans, et celles de M. Alexandre Limoges, 36 ans, fils du premier, au milieu de grands concours de parents et d'amis.

La levée des corps fut faite par M. l'abbé Perreault, curé de la paroisse, lequel célébra le service avec diacre et sous-diacre.

Conduisaient le deuil, les fils et frères des défunts: MM. Henri, Albert, Victor, Wilfrid Limoges; M. Philippe Sergerie, gendre; les petits-fils: MM. René Sergerie, Albert Limoges; les beaux-frères: MM. Jules Cadieux, d'Hudson, Hyacinthe Cadieux, L. Saint-Arnault, H. Morin, C. Quevillon, E. Isabelle, G. Provost, H. Bensons, L. Lamoureux, A. Berthiaume, O. Lauzon, N. Lauzon, F.-X. Maher, C. Legault, A. Hachdon, L. Pistono, P. Crépeau, N. Sergerie, E.-J. Hayes, O. Perreault, N. Vermette, M. Bernard, M. Vincent, W. Larivée, J. Provost, J. Fondi, E. Saint-Onge et autres.

Offrandes de fleurs: la maison L. Pistono, la maison Pinard, E.-J. Hayes.

Bouquets spirituels: MM. Henri, Albert, Victor, Wilfrid, Ovide Limoges; Mme P. Sergerie, Mme F. Maheu, René eSrgerie, Mme Jos. Lapointe, Mme John Paquette, Mme Jos. Boudreau, Mlle Lamarche.

FEU Mme J.-A. GAGNON

Feu Mme J.-A. Gagnon

Ces jours derniers ont eu lieu à S.-Justin, les funérailles de Mme J.-A. Gagnon, née (Virginie) Lambert. Conduisait le deuil, M. Wilfrid Bergeron, gendre de la défunte. Les porteurs étaient MM. Eugène, Omer, Joseph et Azarias Gagnon, fils de la défunte. M. le chanoine Ferdinand Béland, curé de Maskinongé, fit la levée du corps et le service fut chanté par Mgr Louis Chartier, V.G., supérieur du séminaire des Trois-Rivières, assisté de M. l'abbé Antonio Miot, vicaire à S.-Ursule, comme diacre et de M. Ovila Gagnon, séminariste, comme sous-diacre. M. A. Brisebois, chanta l'"Adieu" de Shubert.

La défunte laisse son époux, six fils, Omer, Eugène, Joseph, Azarias, Albert et l'abbé Ovila Gagnon; trois filles, Mmes W. Bergeron, O. Alarie, et Nap. Philbert.

Offrandes de fleurs: le lieutenant et Mme J.-O. Gagnon, de Montréal.

Offrandes de messes: les séminaristes de Trois-Rivières, l'abbé Henri Moreau, M. B. Marchand, séminariste, le notaire et Mme J.-A. Villeneuve, M. Chs.-Ed. Villeneuve, la famille Adélard Lambert.

Bouquets spirituels: les séminaristes du séminaire de Trois-Rivières, MM. J.-A. Magnan, diacre, L. Gélinas, et Chs.-Ed. Barrette, séminaristes, les finissants du séminaire de Trois-Rivières, MM. R. Masson, A. Gagnon, E. Clément, H. Plante, O. Masson, A. Cloutier, MM. et Mmes Gédéon Mailloux, Chs. Casaubon, A. Deshaies, les familles Lelaidier, Irénée Gagnon, J.-O. Paquin, Mmes Simon Lalande, A. Dusseault, MM. A. Trudel, Ed. Toupin, Nap. Gagnon, Emile Bergeron, Mlle Albertine Bergeron, MM. A. Bellemare, A. Demoncourt et B. Jacob.

Parmi les personnes présentes on remarquait le Dr J.-A. Neveu, MM. et Mmes Adrien Picotte et Azarie Picotte, Avila, Hormisdas et Wilfrid Gagnon, Emery Picotte, Joseph Bergeron, Napoléon Boucher, Willy Bernatge, Napoléon Saint-Louis, tous de S.-Ursule, le Dr et Mme H. Landry, le Dr et Mme Comtois, MM. et Mmes Louis Barette, Jos. Lafontaine, Omer Lanois, Moïse Villeneuve, Olivier Barette, Basinait Desfossais, Norbert Lafontaine, Joseph Michaud, Jacques Morand, tous de S.-Barthélemy; J. E. Langlois, Firmin Brissette, Napoléon Gaboury, F.-H. Gagnon, Louis Gaboury, André Carufel, André Lafrenière, Donat Carufel, Chs. Lemire, Ferdinand Vermette, W.-H. Gagné, J.-A. Vouligny, Pierre Baril, Charles Casaubon, F. H. Lessard, Adélard Deshaies, tous de S.-Justin, etc.

FEU Mme J.-A. GAGNON

(Du correspondant de la PRESSE)

Noëlville, Ont. — Ces jours derniers, ont eu lieu, au milieu d'un grand concours de parents et d'amis, les funérailles de M. Joseph Giroux, décédé à l'âge de 80 ans. Le défunt laisse ses fils Albert et Arthur, de Timmins, Ont., Léon, de Watertown, N.Y., et Domina, de Noëlville. Conduisaient le deuil, MM. Domina et Arthur, fils du défunt, Aimé, Jeannine et Gérard Giroux, ses petits-enfants.

Assistaient aux funérailles, MM. Georges Dorion, Donat Carrière, Jos. Houle, Jos. Guérin, Arthur Nadon, Philias Nadon, Noé Chartrand, Hormidas Lahaie, Napoléon Provost, Eugène et Jean-Paul Provost, Moïse Clément, Mmes Jos. Laviolette, Xavier Pitre, Hormidas Lahaie, Hormidas Carrière, T.-N. Desmarais, Eudore Carrière, Napoléon Pitre, Jos. Gauthier, Jos. Ménard, Olivier Poirier, Adélard Pitre, François-Xavier Plomme, Valère Bouffard, Théophile Mayer, William Mayer, Israël Venne, MM. et Mmes Françoie Roussel, François Dusseault, Laurent Lafrenière, Joseph Pitre, Léon Forget, Cyrille Simon, Jean Taillon, Louis Vaillancourt, Ezilas Lamarche, Mlles Mès Carrière, Léona Perrin, Noëlla Desmarais, Wilfida Langlois, Jeannine Giroux, Lilianne Giroux, Marguerite Pedneault, Aline Laframboise, Albina Morin, etc.

Dans la chorale on remarquait Mlles Laure et Yvonne Bergeron, MM. William Daoust, William Mayer, G.-Z. Trudeau, M. J. Foster. Mlle Edna Mayer touchait l'orgue.

Les porteurs étaient MM. Jos. Provost, Hormidas Lahaie, Hormidas Carrière, Médéric Brassard, Georges Leroux et François Dambremont.

FEU M. H. MIRON

(Spécial à la PRESSE)

Feu M. H. Miron

Valleyfield — M. Horace Miron est décédé à l'Hôtel-Dieu de Valleyfield à l'âge de 46 ans et trois mois. Les funérailles ont eu lieu au milieu d'un grand concours de parents et d'amis. Le défunt laisse son épouse née (Aurore) Monette, trois frères, Cléophas, Arthur et Roch, trois soeurs, Mmes Louis Major, Euclide Chartrand, Adjutor Rousseau. La famille a reçu de nombreux témoignages de sympathies.

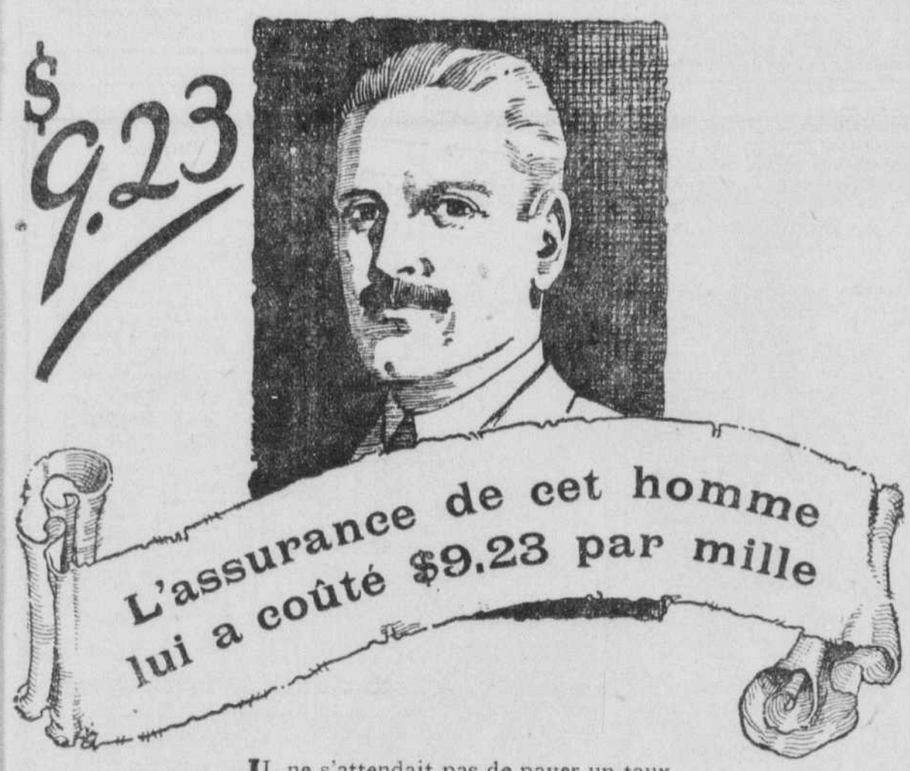

IL ne s'attendait pas de payer un taux si peu élevé quand il prit sa police à vie entière dans la Mutual.

Mais les généreux profits que lui apporte sa police Mutual — même sur la base de vie entière — ont réduit sa prime d'année en année, au point que ses paiements annuels sont descendus à une moyenne de $9.23 par mille d'assurance.

Si vous cherchez une assurance à prix modique, découpez cette annonce, montrez-la à l'agent de la Mutual Life, et il sera fier de vous montrer les résultats réels, année par année, de la police mentionnée. Il en a tous les chiffres dans son "Policy Result Book" de la compagnie Mutual.

Pendant cinquante-six ans la Mutual Life of Canada a fait faire de généreux profits à ses assurés, grâce à une administration économique, au choix judicieux des placements et au principe d'assurance mutuelle.

L'agent de la Mutual Life se fera un plaisir de vous expliquer les avantages de ce principe si vous l'invitez à aller vous voir.

The MUTUAL LIFE of CANADA
WATERLOO — ONTARIO

SUCCURSALES :
305 immeuble McGill, 109-111 immeuble Drummond et chambre 205 immeuble Transportation rue St-Jacques, Montréal, P.Q.

927

Tél. Est 1744 9 a.m. - 9 p.m.

En face de l'Université, un peu plus bas que Ste-Catherine

LE FRANCO-AMERICAIN

Notez l'édifice et l'adresse

NOS DENTS sont très belles, incassables, d'un naturel parfait et à la portée de toutes les bourses.

TOUS NOS TRAVAUX SONT GARANTIS

Spécialités { EXTRACTION SANS DOULEUR, Couronnes et Ponts, Dentiers

Dr GASPARD FAUTEUX
LE FRANCO-AMERICAIN
1242 St-Denis, MONTREAL. 1.3.5 yw

EPILEPSIE

Débarrassez-vous pour toujours de cette redoutable maladie. Découpez le coupon ci-dessous immédiatement et faites venir le livre d'instructions sur le fameux remède Trench de renommée mondiale contre l'épilepsie et les crises. Simple traitement domestique. Témoignages par milliers. 35 ans de succès.

TRENCH'S REMEDIES LTD., Dept. 2, 79 Adelaide St. E. Toronto.
Envoyez livre gratuit à

Elle pouvait difficilement vaquer à son ménage tellement elle avait les nerfs malades

Mme I. M. Parks, Consecon, Ont., écrit : — "Je souffrais du coeur et des nerfs, et parfois je manquais de respiration au point de pouvoir difficilement vaquer à mon ménage quotidien; en outre, j'étais si nerveuse que je ne pouvais songer à rester seule car le moindre bruit me donnait comme un choc nerveux.

J'ai vu

qu'on recommandait les Pilules Milburn pour le Coeur et les Nerfs et j'en ai essayé une boîte; après avoir pris la seconde je me sentais une toute autre femme."

Cette préparation est sur le marché depuis 32 ans et s'est acquis une merveilleuse réputation pour le soulagement de toutes les affections du coeur et des nerfs.

Préparées seulement par
THE T. MILBURN CO., LIMITED
Toronto, Ont.

C'est l'époque où les moustiques et les mouches noires sont à vos trousses, malgré les treillis et tamis protecteurs, et quand ils piquent c'est le temps d'appliquer

Absorbine Jr

qui met fin à la démangeaison, réduit l'enflure, calme et apaise. Elle possède une odeur agréable, est exempte de graisse et ne tachera pas vos vêtements.

ABSORBINE JR. est aussi l'article précis à employer au cas d'accidents: coupures, meurtrissures, brûlures et entorses. C'est un liniment, un germicide et un antiseptique qui apaise la douleur, tue les germes et prévient l'infection.

$1.25 la bouteille chez la plupart des pharmaciens ou expédiée frais de poste acquittés par

W. F. Young Inc. 163F
Immeuble Lyman — Montréal

HENRY MORGAN & CO LIMITED

Deux offres d'étoffes à la verge, lundi

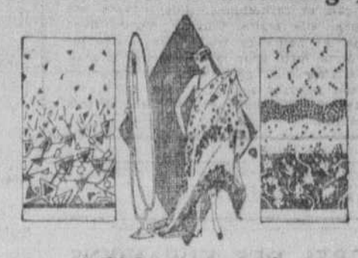

1,500 verges de

Crêpe de Soie Plat, Radium et Broadcloth de Soie dans les Effets à Bordure

Lundi **3.95** la verge

Rég. 7.50 à 11.50 la verge.

Une variété de larges bordures à dessins fleuris, conventionnels et nouveaux dessins quadrillés, en de superbes couleurs opposées, sur fond—

Tan, brun, pervenche, gris, taupe, réséda, poudre, fuchsia, alcazar, paon, marine, Nil, noir, crème, blanc.

46 à 54 pouces de large. *Rég. 7.50 à 11.50 la verge.* LUNDI **3.95**

—Rez-de-chaussée.

3,000 verges de

VOILE FRANÇAIS ET ANGLAIS

Marqués Spécialement pour Lundi à

.55 la verge

Pois polka, pois monnaie, pois gradués, dessins fleuris, conventionnels, géométriques et futuristes — vous pouvez choisir suivant vos goûts, car nous avons tous ces dessins. Et il en est de même des couleurs —fonds pâles et foncés, avec patrons dans toutes les combinaisons de couleurs imaginables.

38" de large. Lundi, la verge **.55**

—Rez-de-chaussée.

Carpettes en Herbe

Estivales, fraîches, économiques et faciles à nettoyer. Quatre excellentes raisons pour acheter ces carpettes en herbe. Et s'il en fallait une cinquième, les superbes patrons et les nuances de bleu, vert et brun la fourniraient.

Grandeur 5'0" x 2'6"—*Rég. 1.25* pour **.85**
Grandeur 7'6" x 4'6"—*Rég. 2.50* pour **1.85**
Grandeur 9'0" x 6'0"—*Rég. 3.75* pour **2.70**
Grandeur 8'0" x 10'0"—*Rég. 5.50* pour **3.85**
Grandeur 9'0" x 12'0"—*Rég. 6.75* pour **4.95**

—Troisième étage.

PARURES DE THE ET DE DEJEUNER EN TOILE QUADRILLEE

De jolies couleurs et très estivales, et incidemment très pratiques. Parures en damas de toile blanc, à carreaux bleus, rose pâle, mauves ou or.

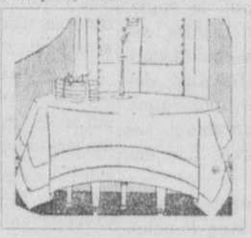

1 nappe de 36 x 36" et 4 serviettes de table de 14 x 14"—**2.50** la parure.

1 nappe de 45 x 45" et 6 serviettes de table de 14 x 14"—**3.50** la parure.

1 nappe de 63 x 63" et 6 serviettes de table de 14 x 14"—**5.50** la parure.

—Rez-de-chaussée.

PEINTURES, VERNIS ET EMAUX

PEINTURES DOMESTIQUES, **4.65** le gallon **2.35** le demi-gallon

Peintures pures de première qualité, dans les nuances de blanc, crème, vert à volets, gris, bleu, chamois, brun, gris porche et brun chocolat. Un gallon couvre 450 pieds carrés en 2 couches.

Rég. 5.85 à 6.50. le gallon. Prix **4.65** *Rég. 3.10 à 3.35 le demi-gallon.* Prix **2.35**

VERNIS CLAIR, **3.35** le gallon

Un vernis clair imperméable pour planchers, boiseries, linoléums et meubles. Sèche en une nuit et produit un beau fini durable. 50 gallons seulement, donc venez de bonne heure. *Rég. 6.00 le gallon,* pour **3.35**

EMAUX DE COULEUR **.85** la chopine

Donnent un fini imperméable et durable aux surfaces intérieures et extérieures—pour meubles, chaloupes et canots. Nuances de gris, crème, ivoire, vert permanent, jaune, rouge, bleu, brun et marron. *Rég. 1.65 la chopine,* pour **.85**

—Quatrième étage.

POUR DONNER A LA MAISON SON ASPECT D'ETE

Portes Moustiquaires

Appropriées pour la cuisine. Toutes les grandeurs régulières. 2'6" x 6'6", 2'8" x 6'8", 2'10" x 6'10", 3'0" x 7'0". *Rég. 2.95* pour **2.25**

Portes moustiquaires, avec cadre très fort, bien finies, appropriées pour le devant de la maison. Grandeurs: 2'8" x 6'8", 2'10" x 6'10", 3'0" x 7'0". Pour **3.50**

Tulle moustiquaire de toutes largeurs, 12" à 48". La verge **.15** à **.50** suivant la largeur.

—Quatrième étage.

TELEPHONEZ AU SERVICE DES EMPLETTES—PLATEAU 6561.

Achetez cet Attirail Complet pour Améliorer vos Pelouses

Boyau de 50 pieds et dévidoir. *Rég. 14.25* pour **9.95**

Une longueur de 50 pieds de boyau de ½ pouce, à 3 épaisseurs, au complet avec serres, accouplements, lance et dévidoir à boyau. *—Quatrième étage.*

Le Courrier de Colette

Pour éviter l'encombrement et rendre ce courrier plus intéressant, nous correspondants voudront bien prendre note des avis ci-dessous:

1.—Ne formuler qu'une seule demande.

2.—Si l'on désire obtenir une réponse dans l'édition hebdomadaire, le signaler.

3.—Donner une adresse postale lorsqu'on désire échanger des recettes ou des renseignements.

4.—Ne poser autant que possible que des questions d'intérêt général. Les questions légales ne sont pas admises non plus sous cette rubrique.

6.—Nous ne donnons dans ces colonnes aucune adresse commerciale; les annonces y pourvoient.

Les lettres dans lesquelles TOUTES ces conditions ne seront pas observées resteront INVARIABLEMENT sans réponse.

GABRIELLE—Je ne puis vous donner cet cette recette. La fabrication de ces boissons est défendue par la loi.

FRANCO-AMERICAIN. — Vous pourriez, en vous adressant à votre épicier vous procurer l'un des livres de recettes que publient plusieurs maisons de produits alimentaires. Je ne puis, à cause de la réclame, vous en nommer aucun ici, mais tous sont excellents et ils sont donnés gratuitement.

M. VALMORE F.—Adressez-vous plutôt au greffe du palais de justice du district où est mort votre parent. Le gouvernement ne reçoit pas les testaments. Pour l'Abitibi, c'est à Amos.

J. G.—Je ne connais rien au sujet de ce produit.

Mme J. B. SPRINGFIELD, MASS. — Je ne puis vous donner cette recette. La fabrication de ces boissons est interdite par la loi.

LA MEME COMMERCANTE. — Je pense qu'on vous enverrait ces adresses sur demande, si vous joignez à votre lettre une enveloppe adressée et affranchie.

JE VOUS ADMIRE, UNE BONNE. — Je ne puis vous donner ici cette consultation. La médecine, du reste, n'est pas de mon ressort. Je vous engage à voir plutôt un docteur.

Mlle ANNETTE C.—Vous ne pouvez écrire à ce jeune homme, il ne recevrait pas votre lettre. Et, c'est heureux, car il avait mieux, croyez-moi, à l'oublier. Puisque vous appartenez à bonne famille, pourquoi vouloir vous déshonorer, vous et les vôtres ? C'est de l'aberration. Soyez plus sage et plus fière.

DAME LEOPOLD B. MONT-LAURIER.—Je vous conseille d'insérer une petite annonce pour trouver à acheter cet article d'occasion.

JE SUIS DECOURAGEE.—Je ne vois à qui vous pourriez vous adresser. Peut-être feriez-vous aussi bien de tourner vos vues d'un autre côté, ces places ne sont guère payantes et puisque vous n'y trouvez avoir facilement accès, il vaudrait peut-être mieux vous chercher un autre emploi.

IDEM.—Il faut, vous aussi, vous montrer la même que par le passé: il ne conviendrait pas de chercher querelle à ces personnes parce qu'elles n'ont pas accepté votre invitation. Mais, à l'avenir, ne les invitez plus.

J'AIME VOTRE COURRIER.—Voyez le régime que j'ai indiqué à une autre correspondante et qui a paru après la réception de votre lettre. C'est ce même régime que doivent observer toutes les personnes qui veulent maigrir.

M. ARMAND B. BELLING BRIDGE. —Je ne sais où vous pourriez acheter une telle machine. En insérant à cet effet, une petite annonce dans la "Presse", on vous en offrira sans doute.

C. R.—Il n'y a pas de bureau de placement dans ces maisons qui ont toujours plus de demandes que d'emplois disponibles. Adressez votre demande appuyée de recommandations et de références, au gérant de ces divers établissements qui en prendront note et y feront droit s'il est possible.

MERCI.—Vous adresser: Les consultations légales, la "Presse". Vous pouvez envoyer cette copie de contrat.

J'AI CONFIANCE EN VOUS.—Il est clair que l'on veut vous exploiter. Ne vous laissez pas faire. Cessez d'abord toutes relations avec cette intéressante famille, puis si l'on ose vous attaquer, défendez-vous: il vous sera facile de prouver votre innocence et il me paraît qu'il n'y a pas de ménagements à garder dans les circonstances. Il est sûr que l'on a tenté d'abuser de vous pour vous faire réparer les dégâts causés par un autre.

MERICIE.—Adressez-vous pour avoir un itinéraire à l'auto-club de notre ville; à l'aide de ce document, le voyage vous sera tout à fait facile.

UNE CANADIENNE. — Consultez le gérant de votre banque. Pour quelqu'un qui n'est pas riche et pas aucourant des affaires de bourse, c'est une imprudence que de placer son argent autrement que sur des valeurs de tout repos; obligations garanties par de corps public, première hypothèque, etc.

—Mme J.-U. Lafrenière, boîte 35, Louiseville, Qué., désirerait communiquer avec la personne qui désirait avoir des renseignements au sujet de la Savoyarde.

—Mlle Délina Lachapelle, St-Edmond de Grantham, Drummond Co., P.Q., désirerait avoir la chanson notée: "J'ai pleuré en rêve" en échange de "l'Amour pardonne."

—Mlle Alma Séguin, Chartrand Corner, Co. Nipissing, Ont., demande les chansons: "Berceuse aux étoiles—Quand le soir — Mon soleil. Enverra d'autres en retour.

—Mlle Jeannette Caron, 18, rue Champlain, Montmagny, demande la chanson "Comme une rose".

—Mlle Antonia Rouleau, Axilda, Ont., demande les chansons suivantes: "Le départ — l'Adieu de la mariée — Adieu parents chéris.

—M. Eugène Ranger, Black River, Mich., demande les mots de la chanson: "Quand fleuriront les roses".

—Mlle Ella Tourtier, 1264½ West Pearl, Nashua, N.H., demande les mots français de la "Chanson du prisonnier".

—Mlle Gertrude Bleuhi, boîte 176, Springvale, Me., demande les mots français de la "Chanson du prisonnier".

—Mlle V. Dupuis, 21, Walnut, Lewiston, Me., demande la musique de la chanson: "Le souvenir de mes vingt ans".

—Mlle Lucienne Valley, 33 Mill St., Springvale, Me., demande la "chanson du prisonnier" en français.

—Mlle J. Richard, rue Rivière Beaudette, Qué., demande des monologues pour fin d'année.

—Mlle Gertrude Dumas, 592 Dorchester Est, Montréal, demande les mots de la chanson: "Hier, aujourd'hui, demain".

—Mlle Marie-Jeanne Lavoie, 1165 Beaucours, demande la chanson: "J'ai toujours vingt ans".

—Mme J. Boulay, 31 Spring St., Stanford, Me., demande un exemplaire du "Petit Albert".

—Mlle Germaine-Gisèle Lépine, Lac des Iles, comté Labelle, Qué., demande la chanson: "Ferme tes jolis yeux" et la "Berceuse de Jocelyn".

—Mlle Yvette Blanchette, 13 Goodwin St., Springvale, Maine, demande la chanson: "L'hirondelle du faubourg".

—Mlle Cécile Sexigny, 6 Payne St., Springvale, Me., demande la chanson: "Vive l'amour".

—M. Paul Bourgeois, poste restante, station postale R., Montréal, demande la chanson "La Gervaise" avec accompagnement de piano.

—Mlle Ribianne Vincent, 127 East Avenue, Lewiston, Me., désire avoir la chanson: "Dites-le moi".

D.—Comment peut-on écrire au gouvernement et une jeune fille peut-elle emprunter de l'argent pour se faire instruire? — IDEM.

R.—On n'écrit pas au gouvernement; on peut écrire à un ministre en particulier et on adresse: Hôtel du Gouvernement, Ottawa. Si elle trouve à effectuer cet emprunt, tant mieux, mais nul n'est obligé de lui prêter de l'argent.

D.—Est-ce que les souliers de velours sont plus convenables que les souliers de chevreau drab pour le soir.—UNE REPONSE ME FERAIT PLAISIR.

R.—Oui.

D.—Quel jour se trouvait le 10 octobre 1885?—IDEM.

R.—Un samedi.

D.—Où pourrais-je m'adresser pour communiquer directement avec les propriétaires de garages d'automobile Star? —PHILIPPE B. KIAMIKA.

R.—Voyez les annonces; je ne puis donner d'adresses en ces colonnes.

MARGOT EN PEINE. — Vous trouverez ce volume dans n'importe quel librairie.

UNE ABONNEE. — Ce religieux est mort depuis plusieurs années. Les martyrs canadiens qui ont été béatifiés l'an dernier sont les premiers Jésuites qui ont été massacrés par les Indigènes aux premiers temps de la Nouvelle-France. Depuis lors, des missionnaires de différents ordres ont été martyrisés aussi mais n'ont pas encore été mis sur les autels.

D.—J'organise les noces d'argent de mes parents et, comme invités, il y aura le curé de la paroisse et quelques autres prêtres de nos parents, quelle place devront-ils occuper à l'église et aussi à table lors du dîner qui suivra la cérémonie religieuse?—J. P. V.

R.—Les prêtres qui assistent à une cérémonie quelconque à l'église prennent toujours place dans le sanctuaire. A la maison, ces prêtres occuperont les premières places auprès des jubilaires, par rang d'âge ou de dignité.

D.—Que veut dire le proverbe: Si non e vera, bene trovato? — FELIX.

R.—C'est un axiome qui se traduit en français par: Si cela n'est pas vrai, c'est au moins bien imaginé.

D.—Seriez-vous assez bonne de m'indiquer un moyen de préserver mes gencives qui sont très malades. Le dentiste me dit que je ne pourrai conserver mes dents qui sont pourtant saines, parce que mes gencives sont trop ébranlées?—MARGUERITE L.

R. — Cet accident doit dépendre d'un désordre constitutionnel; je vous conseille de voir un médecin. On conseille, pour raffermir les gencives des applications d'iode, tous les huit jours, à peu près.

D.—Connaissez-vous quelque compagnie de bois où je pourrais me procurer du cèdre rouge pour me faire des remèdes? — M.R.B.

R.—Je ne puis vous donner d'adresse ici.

D.—J'aimerais avoir l'adresse de l'hôpital Français, l'Hôtel-Dieu et l'hôpital Notre-Dame?—NURSING.

R.—L'hôpital Français, rue Saint-Denis, près la rue Ontario, l'Hôtel-Dieu, avenue des Pins, angle de la rue Saint-Urbain, l'hôpital Notre-Dame, rue Sherbrooke est, angle de la rue Maisonneuve.

D.—J'avais un ami l'été dernier, et je pense que je l'aurais épousé, si je n'avais reçu des lettres sans nom, me disant du mal de lui. J'abandonnai alors de le voir; plus tard, nous eûmes une explication, et il m'affirma que ces propos étaient faux; nous avons recommencé, et de nouveau j'ai reçu des lettres me disant du mal de mon fiancé et de sa famille, je ne sais que faire? — BRUNETTE.

R.—Il ne faut pas attacher d'importance à des lettres anonymes. Si après avoir pris des renseignements suffisants au sujet de votre fiancé, après l'avoir observé vous-même, afin de connaître son caractère autant que possible, vous trouvez qu'il vous convient, épousez-le sans vous occuper de ces lettres non signées.

D.—Que pensez-vous d'un jeune homme qui me rejoint chez une amie et ne vient pas me reconduire chez moi? — MILLE MERCIS.

R.—Ne vous a-t-il donné aucune raison pour ne pas vous reconduire? Alors, je ne sais quels ont pu être ses motifs.

D.—Je voudrais réparer une robe de soie rouge flamme avec de la dentelle; faudra-t-il mieux de teindre cette dentelle ou de la laisser à sa teinte naturelle?—ROSE 18 ANS.

R.—Si vous pouvez obtenir la teinte exacte de la soie, il sera joli de teindre cette dentelle.

D.—Nous devons célébrer le 23 juin les noces d'or de nos parents, le même jour une de nos sœurs doit se marier; pour sortir de l'église, après la cérémonie, est-ce aux jubilaires à passer les premiers et pour aller à l'église, la mariée doit-elle être dans la voiture de ses parents, fait-elle mieux de demander un autre témoin que son père? Doit-on envoyer des cartes d'invitation dès maintenant ou seulement quelques jours avant la cérémonie?—MLE A.-M.-L.

R.—Les jubilaires passeront les premiers pour entrer dans l'église et pour en sortir. Il vaudra mieux que la mariée ait un autre témoin dans la voiture de qui elle se rendra à l'église. Les invitations s'envoient quinze jours à l'avance.

D.—Je suis amoureuse d'un veuf qui est plus âgé que moi et qui ne m'a pas promis le mariage mais m'a laissé entendre qu'il pensait à moi; or, depuis quelque temps, je m'aperçois qu'il est indifférent et je sais qu'il fréquente une autre jeune fille, dois-je lui en parler ou être avec lui comme auparavant ? — TOUJOURS SEULE.

R.—Il ne faut pas vous monter ainsi l'imagination. Puisque cet homme ne vous a point parlé de mariage et qu'il fréquente une autre jeune fille, c'est sans doute qu'il ne vous aime pas; alors, la sagesse est de l'oublier et de garder votre coeur pour un autre qui saura mieux vous comprendre.

—Je suis âgée de 22 ans et mon amoureux en a 20; une parente de celui-ci m'a fait savoir qu'elle me trouvait trop âgée pour lui, qu'en pensez-vous ? —MILE MERCIS.

R.—Non, cette différence d'âge ne peut être un obstacle à votre bonheur.

D.—Quel jour se trouvait le 23 avril 1904 ? — MILLE MERCIS.

R.—C'était un samedi.

D.—Voulez-vous donner à une petite aspirante à la vie religieuse l'adresse de la maison-mère des religieuses missionnaires de l'Immaculée-Conception ?—ROSE DE LIMA.

R.—Voici cette adresse : 314, chemin Sainte-Catherine, Outremont.

D.—Veuillez me donner l'adresse du Sanctuaire de Lourdes?—UNE LECTRICE DE TOUS LES SOIRS.

R.—On adresse, Basilique de Notre-Dame, Lourdes, département des Hautes Pyrénées, France.

A suivre sur la page 23

LA VISITE DE NOS INDUSTRIES

Membres du club féminin National-Chanteclerc qui ont visité cette semaine la manufacture de graphophones et disques Victor "A la voix de son maître". On y remarque Mmes Morissette, Eagan, Garvin, Tremblay, Dodridge, Mlle Massé, M. Fraser, organisateur; M. A. Lachapelle, Mmes Lachapelle, Bernier, Desjardins, Mlle Laroche, Mmes Hanbrick, Robillard, Casavant, Mlle Marsan, MM. H.-B. Kelly, département de la publicité de la compagnie, E. McNiece, département des ventes. (Cliché la "Presse")

NOS MAINS DE FEMMES

Qui pourra dire tout le bonheur que contiennent nos mains?

Elles renferment un trésor d'activité, d'adresse, de bonté, mis au service des meilleures inspirations de notre âme, comme des plus subtiles conceptions de notre esprit. Que nos mains soient fines et blanches ou alourdies et ennoblies par un travail pénible, elles n'en sont pas moins aptes à remplir leur sublime et délicate mission.

Dois-je dire qu'un peu de coeur passe dans nos doigts quand nous pansons les blessures, quand nous cousons les premiers vêtements du nouveau-né, quand nous tricotons la robe de laine pour la fillette qui a froid?... Oeuvres bien modestes, bien féminines, dont on ne parle pas, mais qui ont leur humble mérite et sont récompensées par la joie intérieure et parfois aussi par le sourire reconnaissant de ceux qui en profitent.

Ne laissons pas nos mains oisives... elles sont d'autant plus belles qu'elles sont laborieuses. Si nous sommes des privilégiées de la fortune, ne nous croyons pas dispensées du travail: c'est une loi divine et en même temps si naturelle! Ceux qu'une mauvaise santé oblige à l'inaction se plaignent surtout de ne pouvoir rien faire. La jeune femme alerte et vive, qui fait son ménage avec entrain, est plus heureuse que la riche indolente cherchant une distraction pour son long jour d'ennui. L'une est agissante, elle vit... l'autre traîne son existence sans savoir comment employer tant d'heures inutiles... comme si ses mains ne lui fournissaient pas la solution qu'elle cherche?

Mais nous ne sommes pas seulement les reines du foyer, les fées bienfaisantes de la maison, nous sommes encore des artistes. L'énumération des travaux dans lesquels nous excellons serait trop longue, notre esprit inventif créant tous les jours des objets nouveaux et jolis, selon les caprices du moment. On peut dire que les femmes de France fournissent à l'industrie et au commerce des ressources qui font un gros chiffre aux chapitres confection et fabrication. Là, il faut grouper les innombrables articles modes et chiffons dans lesquels nous sommes uniques; le goût français fait loi dans tous les pays civilisés; nos innovations, nos modèles, jouissent d'une préférence que personne ne songe à nous disputer. La richesse nationale nous doit beaucoup: nos mains frêles, qui chiffonnent de façon si gracieuse les rubans et les dentelles, savent à l'occasion manier habilement l'outil de l'ouvrier... elles en ont donné des preuves, au cours de la grande guerre, en remplaçant dans les usines le personnel envoyé au front. Actuellement, la pénurie d'ouvriers a fait accepter bon nombre de femmes dans les entreprises métalliques, et leur aide est aussi précieuse qu'intelligente. Chaque fois qu'il y a eu manque de bras pour accomplir une oeuvre nécessaire, la femme a dit: "Me voici!" Et sa parole n'a pas été vaine.

Remémorons-nous cette vieille légende:

Une pauvre femme, découragée devant un travail au-dessus de ses forces, se lamentait de n'avoir point d'aide:

—Non, jamais, disait-elle, je ne terminerai ma tâche: ma journée ne sera pas assez longue et je succomberai à la peine.

Comme elle en était là de ses tristes réflexions, une bonne fée surgit tout à coup:

—J'ai entendu vos plaintes, et je viens vous secourir, dit-elle. J'ai là dix nains très adroits que je mets à votre service.

En même temps, les ouvriers minuscules s'éparpillèrent dans la maison ,et chacun fit sa besogne. Emerveillée de leur promptitude et de leur adresse, la pauvre femme n'en pouvait croire ses yeux... Dans son bonheur, une inquiétude lui vint:

—Comment les nourrirai-je? interrogea-t-elle, ils sont si nombreux!

—Ce sont eux qui vous nourriront; ouvrez les mains, cachez-les dans chacun de vos doigts!

Après ces paroles, la fée disparut.

A partir de ce jour, la pauvre femme eut le travail facile et prompt. Les petits nains, dont nul ne devinait la présence, s'acquittaient fort bien de l'ouvrage à eux confié.

Cette légende a-t-elle créé l'expression "avoir des doigts de fée"? C'est possible, puisque nous réalisons ce que l'on n'osait attendre de nous. Il nous est bien permis d'en avoir quelque fierté. Nous voudrions même pouvoir faire davantage en ces heures difficiles où la France, toujours chevaleresque, se voit débitrice des nations pour lesquelles elle a donné son sang. Si les femmes du XVIe siècle filèrent chacune leur quenouillée pour la rançon de Dugueslin, nous ne serions pas moins généreuses envers notre cher pays... Comme jadis, nos mains lui appartiennent.

Henriette COLOMBET

LE RISQUE VITAL

Lorsqu'un médecin, après avoir longuement examiné un malade, après l'avoir ausculté, déclare: "Il n'y a pas de risque vital", tous les membres de la famille sont joyeux; les souffrances, les troubles de l'organisme paraissent insignifiants quand la vie n'est pas en danger; le patient lui-même accepte avec sérénité son mal, dès qu'il est assuré contre la menace d'être emporté par ce mal.

Mais, ce que le médecin, avec ses connaissances techniqués, peut affirmer, d'une façon précise, dans le domaine anatomique et physiologique, ne croyons pas qu'il nous soit facile, à nous, de l'affirmer dans le domaine moral; quand la santé de notre âme est en jeu, il est malaisé de faire un diagnostic net, plus malaisé encore de prévoir si le désordre constaté s'arrêtera bientôt et ne tarira pas les sources vives de la vertu.

Notre époque n'est pas rigoriste; elle se montre d'une bienveillance extrême vis-à-vis des compromissions, des demi-lâchetés, des sabotages du devoir et des indélicatesses commerciales; nous ne pouvons pas même dire qu'elle subit ces laideurs, il nous faut convenir qu'elle les admet, qu'elle va jusqu'à les encourager puisque les individus qui se rendent coupables de ces méfaits, sont traités d'avisés et d'habiles et deviennent, socialement, supérieurs à beaucoup de véritables honnêtes gens.

La complicité, que notre faiblesse morale trouve dans l'opinion publique, est renforcée par les arguments spécieux que nous ne manquons pas de trouver pour justifier nos premières fautes. "A quoi bon demeurer dans une tour d'ivoire? il faut connaître la vie, il faut agir comme ses contemporains, il faut se débrouiller". Et on lit des livres suspects, on se dérobe aux obligations de sa tâche, on recherche des profits qu'on n'a pas mérités, on ment, on trompe ceux avec lesquels on travaille, on s'ingénie à multiplier les petites déloyautés lucratives et les trucs qui dispensent de l'effort dans le labeur. De même, on cultive son égoïsme, on s'écarte des enthousiasmes fatigants, on se détourne de ceux qui ont besoin d'être secourus.

Cette vilaine conduite ternit l'âme et lui enlève sa grandeur. Y a-t-il là, pour elle, un risque vital ? Bien entendu, nous qui tenons à demeurer (du moins comme étiquette) dans le clan des vertueux, nous ne manquons pas de déclarer que ces vétilles n'entament pas l'intégrité de la santé morale: "lire un mauvais livre, falsifier la vérité, causer quelque dommage à l'un de ses semblables, faire la grève perlée, ne sont peut-être pas des actes inspirés par une haute perfection, mais ce sont des actes sans danger pour l'ensemble de la vie de l'âme", répétons-nous volontiers.

Hélas non! Quand nous avons dévoré un roman qui exalte de mauvais principes et fait passer la satisfaction du sentiment avant le devoir, quand nous avons goûté complaisamment les théories ingénieuses qui livrent l'individu à ses passions et le libèrent des obligations morales, pensez-vous que notre conscience n'en est pas ébranlée ? Nous avons cru, avec une entière bonne foi peut-être, qu'il ne s'agissait là, pour nous, que d'une curiosité de l'esprit, de l'esprit qui croit s'élargir quand il accepte, en souriant, le scandale; mais, vienne l'heure de la tentation, et ce qui n'était qu'information spéculative et désintéressée deviendra un encouragement; nous serons empressés à saisir cette excuse pour seconder notre désir, le mauvais ferment profitera de l'occasion pour se développer; et notre action fâcheuse qui, pour un spectateur non averti, semble inexplicable, découle en réalité, fort logiquement, de l'influence nocive de cette lecture.

Quand, riant de l'intégrité des candides, nous nous sommes applaudis d'être plus adroits qu'eux, nous avons déjà fait un pas dans la voie du vol; nous avons admis que l'intelligence peut narguer le droit et faire d'illicites profits; dès lors, sitôt que la possibilité d'un gain frauduleux s'offrira, nous l'examinerons avec complaisance, nous oserons léser gravement les autres, après avoir accepté en souriant de les voir victimes de leur loyauté.

Dans toutes les questions morales, il en sera de même: il suffit que nous ayons consenti à voir battre en brèche un principe, pour que nous soyons sur la pente fatale; les fautes se succéderont en s'aggravant, nous roulerons plus ou moins vite suivant les tentations qui se présenteront, mais nous roulerons sûrement; car c'est en haut de la pente qu'est la barrière; le principe sapé, c'est la barrière ouverte... et tous les aléas de chute à redouter.

C'est pourquoi, lorsque nous laissons entamer notre vertu en quelque chose, nous ne pouvons pas dire qu'il n'y a pas de risque vital; la fissure légère peut s'élargir démesurément.

Nous ne saurions trop veiller sur nous-mêmes, en toute humilité, ni craindre trop les compromissions; nous sommes faibles, un choc en apparence léger est capable de nous jeter par terre ou, tout au moins, capable de nous ébranler assez pour préparer la chute ultérieure.

Veillons.

LISELOTTE.

Berlin, 5.—L'ordre a été donné aux usines hollandaises au service de l'Allemagne de doubler la production des avions.

CROWN LIFE

L'argent investi dans une police "Crown Life" vous remplace auprès de votre famille après votre mort.

Bureau Provincial : 715 Edifice Power, Montréal.

LOUIS BOUVIER, *Gérant.* JEAN CARREAU, *Inspecteur.*

GRATIS BEAUTE pour personnes maigres, nerveuses, épuisées.

LE REFORMATEUR MYRRIAM DUBREUIL

pour les personnes maigres, nerveuses, épuisées, dont il développe et raffermit les chairs rapidement. Approuvé par les MEDECINS, seul produit sérieux GARANTI absolument inoffensif, TONIQUE pour la SANTE, enrichit le sang des personnes épuisées. LE REFORMATEUR est pour RENDRODIR les femmes et filles, ENGRAISSE LES PERSONNES MAIGRES EN 25 JOURS. Envoyez 5 cents en timbres et nous vous enverrons gratis une brochure illustrée de 32 pages avec échantillon du Réformateur. CONSULTATION GRATIS : Jeudi et samedi, de 2 hrs à 5 hrs p.m. Mme MYRRIAM DUBREUIL, 1992 Parc Lafontaine, Dept. 5, boîte postale 2253, MONTREAL, Qué. 71,smAC

SON CADEAU de NOCE

Le choix de son cadeau de noces sera des plus heureux si vous lui donnez quelque chose qui contribuera à son plaisir sa vie durant.

LE PIANOS A QUEUE WILLIS JUBILEE

cinq pieds trois pouces de long est un modèle magnifique, au son riche et doux.

WILLIS & CO., LIMITED

Manufacturiers de Pianos.

580, Ste-Catherine Ouest

Seuls dépositaires canadiens des pianos Knabe, Willis et des fameux Chickering ainsi que du piano reproducteur Ampico.

OUVERT VENDREDI SOIR JUSQU'A 9 HEURES

FERME LE SAMEDI A 1 HEURE P. M.

Davies CHAPEAUX Limited

OUVERT TARD CE SOIR.

" COREX " enlève rapidement CORS, VERRUES, DURILLONS, OIGNONS. Quelques gouttes suffisent. En vente chez tous les pharmaciens **35c** H. PHANEUF 2235 Boul. Gouin Ouest. Montréal

DEPILO pour DETRUIRE les Poils Duvets

Procédé moderne efficace et sans danger. Usage facile. vivement en 1 minute. Il agit d'une façon aussi simple que l'eau et le savon qui enlèvent la poussière et surtout ne fait pas repousser le duvet. Prix, $1.00, échantillon, 50c. Envoyé par malle contre Bon de Poste par The White Castle Drug Co., Casier Postal 2234, Montréal. 172-anL

Un Secret de Beauté de l'Ancienne Cour de France

C'EST LA, au sein de cette magnifique splendeur et parmi cette multitude de jolies femmes, que prit naissance la renommée de la France pour la beauté. Cette renommée était destinée à vivre éternellement. Au milieu de cette splendeur, on vit la Crème Orientale de Gouraud, un secret de beauté jalousement gardé pour quelques privilégiés, jouer un rôle qui ne manqua pas d'importance. Quand le beau ciel de France commença à s'obscurcir ce fut le présage du triste destin de ce règne mouvementé et la panique se mit dans les rangs, ce secret trouva alors asile dans un boutique de chimie du Dr T. Félix Gouraud. A partir de ce moment sa popularité ne tarda pas à s'étendre dans toutes les parties du monde. La

CRÈME ORIENTALE de GOURAUD

est aujourd'hui le secret de beauté par excellence de nombre de femmes. Que ce soit aussi le vôtre. Rendez-vous compte comme elle est merveilleuse pour rendre le teint fascinant et la peau douce et veloutée. Voyez comme elle donne une apparence éclatante de beauté. La Crème Orientale de Gouraud exerce une action astringente et antiseptique prononcée. Il faut voir comme les taches de rousseur, les rides et autres défectuosités du teint ne trouvent pas facilement grâce devant son emploi. Elle embellit instantanément la peau. Pas de traitements ennuyeux ni de périodes d'attente. Son usage est appelé à vous ouvrir un nouveau monde de beauté qui se traduira par une plus grande somme de joie et de bonheur. Existe en blanc, chair et Rachel. Aussi en comprimés.

Envoyez 10c pour avoir un échantillon.

FERD. T. HOPKINS & SON, MONTREAL, NEW-YORK, PARIS, LONDRES

APPEL AUX PATRIOTES

LE MONUMENT LAFONTAINE

(Ecrit pour la "Presse" par L.-A. RIVET)

Il y a quelques jours, on lisait dans la "Presse", l'interrogation suivante: où en est le projet du monument à Sir Louis Hippolyte Lafontaine? Avec tout le public, je pourrais répondre que se projet en est encore au point où l'a laissé l'initiative de la Société St-Jean-Baptiste de Montréal, alors qu'il y a une quinzaine d'années, cette société installait, dans le parc qui porte son nom, un socle provisoire, une modeste pierre d'attente destinée à recevoir la statue de l'illustre homme d'Etat,

Ce fut assurément un beau geste, resté, hélas! sans lendemain, puisque, depuis lors, aucun acte positif, vraiment sérieux, n'est venu préluder à l'exécution de cette tardive mesure de justice et de reconnaissance. Et pourtant notre ville, si justement fière de son hégémonie commerciale et financière, est-elle si riche en monuments à nos gloires nationales, pour qu'elle puisse, impunément s'abstenir de perpétuer, dans le bronze, le mémoire de son plus illustre citoyen, de l'homme que M. A.-D. deCelles a justement appelé "la plus grande figure de la plus belle période de notre histoire".

Aucun motif plausible, aucune excuse valable, ne peut expliquer ce retard, cette apathie, cette indifférence; car, depuis longtemps, l'option est unanime, à Montréal, à réclamer cette légitime apothéose du glorieux fondateur du gouvernement responsable.

Que manque-t-il donc au rêve pour devenir réalité?

Tout simplement de l'action, une action concertée, organisée et immédiate, de la part, soit d'un groupe de citoyens marquants, sans distinction de parti politique, Lafontaine, ayant été essentiellement un chef national, soit d'une association vraiment représentative des Canadiens-français, comme la Société Saint-Jean-Baptiste de Montréal, qui a déjà pris les devants, et qui, s'il faut en croire son dévoué président, M. Léon Trépanier, est disposée à terminer son oeuvre.

Certes, il faut savoir gré à notre grande société nationale, de ses bonnes dispositions et l'encourager à persister dans cette voie, mais il faut que, d'autre part, elle sache bien que l'opinion exige des réalisations immédiates, et ne tolérera plus les regrettables atermoiments du passé.

D'ailleurs, le magnifique exemple du monument Cartier est une garantie que les bonnes volontés et les concours généreux, collectifs ou individuels, publics ou privés, ne lui feront pas défaut, dans sa patriotique croisade. Je connais maints dévouements, tout prêts à s'enrôler dans ce beau mouvement.

Le 24 juin prochain, à l'occasion de notre fête nationale, sera inauguré au pied du courant, le monument des patriotes.

M. L.-A. RIVET

Rien de plus juste et de plus légitime que cet hommage de reconnaissance, à ces héros malheureux, d'une époque tragique de notre histoire,

Mais n'oublions pas que le sublime sacrifice de ces chères victimes de l'arbitraire et de la bureaucratie coloniale, aurait été inutile, à défaut de la clairvoyante action politique qui l'a suivi, et lui a donné sa fécondité; que c'est grâce à la diplomatie, à la fermeté de caractère, au patriotisme ardent, et au noble désintéressement de Lafontaine, que le sang versé sur les champs de bataille et les échafauds en 1837 et 1838, n'a pas coulé en vain, pour la conquête des libertés politiques et la survivance de notre race. Et nous comprendrons mieux, alors, que le monument Lafontaine doit suivre, sans plus tarder, le monument des patriotes, dont il sera le pendant ou le complément logique et naturel, en même temps qu'il sera, pour les citoyens de Montréal, la réparation d'un trop long et injuste oubli.

L.-A. RIVET.

Les Chefs-d'œuvre de la Poésie Française

A UN AUBEPIN

BEL aubépin verdissant,
Fleurissant
Le long de ce beau rivage,
Tu es vêtu jusqu'au bas
Des longs bras
D'une lambruche sauvage.

Deux camps de rouges fourmis
Se sont mis
En garnison sous ta souche;
Dans les pertuis de ton tronc,
Tout du long,
Les avettes ont leur couche.

Le gentil rossignolet,
Nouvelet,
Avecques sa bien-aimée,
Pour ses amours alléger
Vient loger
Tous les ans en ta ramée.

Sur ta cime il fait son nid,
Bien garni
De laine et de fine soie,
Où ses petits écloront,
Qui seront
De mes mains la douce proie.

Or, vis, gentil aubépin,
Vis sans fin,
Vis sans que jamais tonnerre,
Ou la cognée, ou les vents,
Ou les temps,
Te puissent ruer par terre.

PIERRE DE RONSARD.

maître, a bien du mal à coordonner les connaissances, il y a des trous dans son entendement.

Il en est de même pour l'éducation et la formation de son caractère, il faut une "suite" en tout, un point fixé lui servant de boussole. Vous avez posé comme principes devant lui: qu'il faut obéir, qu'on ne veut que son bien, qu'il faut qu'il travaille afin d'être heureux, qu'il doit penser à autrui. Vous avez élevé son coeur vers l'idéal des vôtres, ramenez toujours sa pensée vers ces bases, en réclamant de lui davantage, en raisonnant, en discutant même avec lui. Ne variez pas et rendez aimables les principes de morale que vous vous efforcez d'inculquer à ces jeunes esprits.

Aimables! Combien de parents se sont plu à rendre, par exemple, la charité une corvée véritable; ne forcez pas l'enfant à faire telle bonne action, ne le menacez pas de le punir, s'il refuse. Mais sachez développer sa sensibilité ou l'éveiller et donnez aux petits le sentiment toujours qu'ils ont un rôle important à jouer, un rôle "d'hommes"; l'enfant adore se rendre important, il aime qu'on s'en rapporte à lui pour faire telle chose, qu'on le charge d'une mission de confiance, qu'on le mette dans un secret, qu'on prépare avec lui une surprise, etc. Cela vaut mieux que de le prendre par la gourmandise, par la vexation, par l'humiliation. Tout ce qui peut servir à rehausser son caractère est utile à son éducation, évitez tout ce qui le rabaisse au contraire. Laissez-lui cette fierté qu'il agit parfois "librement" dans une tâche que vous lui avez confiée et contentez-vous de le surveiller, "sans en avoir l'air".

L'enfant retient bien mieux enfin ce qu'on lui enseigne oralement ou visuellement que par écrit. Aussi servez-vous des images sans cesse, des reproductions de bons tableaux ou de scènes naives, sans vulgarité, pour apprendre à vos petits la géographie, l'histoire et fixer les pays et les faits dans leur mémoire. Rendez-leur tout sensible, tout animé; les théories abstraites ne pénètrent pas jusqu'à leur esprit et, quand vous formulez un principe, faites-leur aussitôt toucher du doigt l'application de ce principe, ses résultats ou ses effets contraires.

Vos enfants apprennent et retiennent mieux leurs leçons que les autres, parce qu'ils les apprennent à voix haute, ou à mi-voix, mais non avec les yeux seulement, si vous faites une dictée à Michel qui a sept ans, obligez-le à répéter les mots, les lettres, la ponctuation; ainsi se pénétrera-t-il mieux de l'orthographe. Que de mamans répétitrices seront étonnées du résultat de ce système.

Abonner un parent ou un ami à la "Presse"—c'est lui faire un cadeau quotidien.

LE MONOGRAMME

Voici une fantaisie bien originale; c'est de faire incruster ses initiales, en cuir de couleur contrastante sur un soulier de nuance pâle.

COURRIER de COLETTE

Suite de la page 22

D.—Je dois partir prochainement pour l'hôpital et j'irai auparavant voir mon confesseur, puis-je l'inviter à venir me voir et me recommander à ses prières.
—Oui, certainement.

D.—Est-ce "O Canada" ou "God save the King" qui est l'hymne national du Canada? — GOUTIER.
R.—C'est le "O Canada", le "God save de Qing est l'hymne britannique.

D.—J'étais fréquentée par un jeune homme de 19 ans alors que j'en avais 18. Or, il fréquentait aussi une autre jeune fille et je le mis en demeure de choisir entre nous deux; il continua à voir l'autre; mais depuis quelque temps il a cessé et me parle tous les dimanches; il m'a même demandé pour revenir mais je ne puis oublier qu'il m'en a préféré une autre. Pourtant, je l'aimais, dites-moi si je dois l'inviter? — QUI N'A JAMAIS DE REPONSE.
R.—Vous n'avez pas à l'inviter puis qu'il vous demande de le recevoir; accédez simplement à cette demande et si vous l'aimez et qu'il vous aime, il me semble que l'entente devra être facile.

D.—Je suis en possession d'un violon qui paraît valoir un grand prix. Il porte l'inscription: Antonius Stradivarius Cremonem, facebat Auro 1736 et plus bas, les initiales A. S. Je voudrais en connaître la valeur exacte à qui pourrais-je m'adresser?—M. ALBERT F.
R.—Ce violon n'est probablement pas un vrai Stradivarius, car il n'en existe presque plus tandis qu'il y en a une infinité de faux, mais il peut avoir quand même une certaine valeur. Il faudrait le faire examiner par un luthier.

D.—J'aimerais avoir une recette pour faire de l'eau de Javelle?—MADAME B.
R.—Vous pouvez préparer chez vous si vous ne pouvez vous procurer la véritable eau de javelle du commerce, un liquide qui la remplace mais qui revient un peu plus cher. Pour un gallon d'eau, quatre livres de chlorure de chlorure de chaux et une livre de potasse caustique.

D.—Que pensez-vous d'un jeune homme qui sort avec une jeune fille depuis plus d'un an, lui fait des cadeaux, lui promet le mariage et cependant correspond avec une autre? — INCERTAINE.
R.—Cela dépend de la nature de la correspondance qu'il entretient avec cette autre. Si c'est une correspondance amoureuse, la première ferait bien de se méfier.

D.—Dites-moi si les prêtres sont obligés de dire la messe chaque jour?—MERCI.
R.—Non, je ne crois pas qu'il y ait obligation.

D.—Quel est le caractère d'une personne née en juin?—ROUTE EN TRAIN.
R.—Entre le 21 mai et le 21 juin, les personnes nées sous le signe des gémeaux sont hésitantes, sans ordre, inconstantes, mais ont des aptitudes intellectuelles, de la dextérité et sont sympathiques.

POUR ETRE JOLIE

Les ongles du pied

Les ongles du pied exigent un grand soin, non seulement pour la beauté, mais aussi pour la santé, et pour le bien de la marche, car rien n'est plus gênant que la souffrance causée par des ongles mal entretenus.

Une erreur assez commune et très étonnante en notre siècle de coquetterie et d'hygiène, veut que beaucoup de gens soignent délicatement leur visage et leurs mains et négligent leurs pieds.

Les ongles du pied ne se taillent point en amande, comme ceux de la main. On les coupe carrés, jamais trop courts, pour éviter l'envahissement de la chair qui, ensuite, monte sur l'ongle et cause de désagréables oncles incarnés.

Quand vous procédez à la toilette des ongles du pied, passez d'abord, après un bain prolongé, entre l'ongle et la chair, un petit bâton de bois (bâtonnet spécial en bois de rose que l'on trouve à la douzaine dans les magasins). Ce bâtonnet s'entortille au bout d'un petit morceau d'ouate hydrophile trempé dans un produit acide, eau oxygénée par exemple. Vous éviterez ainsi de déchirer, sous l'ongle, les chairs délicates. Dégagez bien l'ongle des petites peaux qui le recouvrent, et tout comme pour la main, dégagez aussi la petite lunule blanche, à la racine.

Pour bien procéder à la toilette des ongles du pied, faites-le baigner pendant dix minutes dans une eau tiède, savonneuse, à laquelle vous aurez ajouté un peu d'ammoniaque,ceci pour amollir la chair et pouvoir facilement la repousser et la poncer.

Limez l'ongle, une fois qu'il a été taillé, afin d'en arrondir les angles. Passez à la pierre ponce les petits durillons qui pourraient se trouver sur les doigts.

Ongles incarnés.—Il suffit pour les guérir de couper le morceau d'ongle qui est pris dans la chair, et de soulever ce qui en reste en plaçant entre lui et elle un peu de coton que l'on retire et renouvelle chaque jour. Ainsi, l'ongle, isolé, repousse au-dessus et reprend sa place. Un ongle incarné profondément doit se faire arracher par un médecin. Cet arrachement est d'ailleurs indolore,puisqu'on anesthésie le patient localement.

Les durillons et les oeils-de-perdrix qui se trouvent sur les doigts doivent être usés peu à peu et régulièrement à la pierre ponce.

Pour avoir de jolis ongles de pied, massez après les avoir taillés, et poncés, ou mieux, sur leur surface étendez une poudre à polir, tout comme vous le faites pour vos ongles de main, et frottez-les au polissoir.

N'employez jamais de vernis qui jaunit dans la chaleur de la chaussure et donne aux ongles un aspect des plus déplorables.

L'EDUCATION DES ENFANTS

—Maman, veux-tu me donner le bonbon que tu m'as promis.
—Tout à l'heure, quand j'aurai terminé cela.
—Maman, veux-tu me donner le bonbon d'abord.
—Si tu le répètes une fois encore, tu n'auras rien.

Apprenez à vos enfants à savoir contenir une impatience, une curiosité, cela leur nécessitera un effort de volonté très précieux. Mais, dans la graduation des résultats que vous désirez obtenir d'eux, avec toujours de la méthode. Votre Jean a une tendance à tomber dans les excès. S'il a obtenu un succès dans son travail, son orgueil, maintenant, est fouetté de telle sorte qu'il passerait la nuit sur ses livres pour être premier. Soyez assez sage pour réprimer le trop grand zèle, tout ce qui dépasse l'équilibre, la mesure.

Sans doute, il faut laisser à la jeunesse cet apanage souverain des audaces, des élans, même des téméritès folles, mais votre rôle consiste lorsque vos petits n'ont pas encore l'âge d'homme, à tempérer, à graduer ces efforts, ces envolées, sans quoi elles ne pourraient se soutenir longtemps et la continuité dans l'effort bien gradué, dans la résistance physique et morale, fait le fond même des valeurs réelles et solides et des santés fortes. Donc, ne rien exagérer, ni régime, ni travail, ni repos, ni plaisir, ni sport. Que l'entraînement, l'endurance s'acquièrent peu à peu. Tout se fait lentement et malheur aux éclosions trop brusques.

Sans doute les "bien doués" ressortiront toujours, ils vaudront mieux que les "prodiges" et leurs résultats se maintiendront plus sûrement dans l'avenir parce qu'ils auront une base plus sûre et plus profonde.

Bien entendu les génies sont à part, mais vous n'êtes pas de ces mères trop éprises qui se targuent d'avoir couvé des aiglons. Contentez-vous de cette superbe et légitime fierté de voir grandir autour de vous une belle famille qui a déjà ses débuts, ses nobles orgueils, et le sentiment de son rôle à remplir, avec un physique agréable, d'aimables façons basées sur la simplicité, l'adresse et l'aisance et une réserve de forces bien employées, croissant harmonieusement.

L'art de l'éducateur est de répéter sans cesse les mêmes choses, mais d'étendre et d'élargir, bien entendu, peu à peu, le cercle des connaissances, sans se départir des mêmes bases. Il faut que l'enfant puisse relier ce qu'il a appris l'année dernière avec ce qu'il apprendra en 1926-1927, etc.

Le cours 1er degré dans tel auteur, développé par le même plus largement, avec des notions nouvelles en 2e degré, sera plus vite retenu et compris que si l'on changeait d'auteur sans cesse. L'enfant qui passe d'école en école, de maître en

WALTER P. DRUM E.D.

Poils Follets
Détruits pour Toujours

de n'importe quelle partie du visage, du corps ou des bras.
PAS D'AIGUILLES—PAS DE CIRE —PAS D'INGREDIENTS CHIMIQUES

Une méthode infaillible, inventée et employée avec succès depuis 16 ans par le Dr Albert-C. Geyser, médecin et ancien professeur de l'Université de Cornell, est la seule qui offre ou ose offrir une garantie écrite de remboursement permanente à l'effet que, sur les surfaces traitées, les poils follets ne repousseront pas, quelque touffus soient-ils.
Le traitement Tricho est absolument inoffensif et il est positivement garanti ne pas endommager la peau la plus délicate. Cette méthode a pour but unique et direct d'exterminer, en les faisant sécher, les papilles qui sont la vie et la cause des poils follets. Le traitement Tricho n'apporte pas le plus petit malaise.

CONSULTATION GRATUITE

TRICHO SYSTEM
DRUM & DRUM, E.D.
Exclusivement autorisés à appliquer le traitement Tricho, à Montréal.
307 Immeuble Keefer
TEL. UPTOWN 2057

NOTA—Le traitement Tricho est appliqué, à Montréal, sous la direction personnelle de Walter P. Drum, de Drum & Drum E.-D., 168 N. State St., Chicago qui ont d'autres bureaux à Los Angeles, Minneapolis, St. Paul, Duluth et Milwaukee.
Nos quatorze années d'expérience et de service personnel comme spécialistes dans la destruction permanente des poils follets devraient suffire à vous convaincre de notre habileté et de notre succès.

ROBE NOUVELLE

Cette robe de crêpe comporte une double jupe, formée de quatre pointes retombant gracieusement. Une longue cravate orne le col.

NOUS vous invitons à venir voir notre assortiment de

Bas et Sous-vêtements de Soie

vous y trouverez certainement ce dont vous avez besoin à un prix raisonnable.

La Maison C. BRIEN
3680 ST-DENIS

Même la lumière vive de l'après-midi n'effraie pas la femme qui emploie la nuance de Rouge (Pompeian Bloom) appropriée à ses joues.

Parfaitement Naturelle

Le Rouge Pompeian (Pompeian Bloom) donne une délicieuse teinte naturelle à vos joues

Par MADAME JEANNETTE

La célèbre spécialiste en beauté attachée aux Laboratoires Pompeian pour donner des conseils appropriés sur le soin de la peau et l'emploi correct des préparations de beauté.

RECEMMENT j'entendais une de mes amies dire à une autre: — "Vraiment, ma chère, vous êtes une privilégiée. Vous n'avez pas besoin de vous servir du rouge! Vous avez un si beau teint naturel!" La vérité est que ces paroles s'adressaient à une femme qui, tout comme des milliers d'autres, se servait de rouge approprié à sa peau, ce qui donnait à ses joues les belles couleurs de l'adolescence. C'est ce que fait le Rouge Pompeian (Pompeian Bloom).

Aujourd'hui les femmes de partout se rendent compte de la nécessité d'employer un rouge qui convient parfaitement à leur peau. Et quand elles se servent de la nuance appropriée de rouge elles obtiennent l'effet naturel parfaitement.

Vous pouvez facilement trouver la nuance de Rouge Pompeian (Pompeian Bloom) appropriée à votre peau dans le tableau des nuances ci-dessous.

TABLEAU DES NUANCES

indiquant la nuance appropriée de Rouge Pompeian (Pompeian Bloom)

Peau medium—C'est la peau de la moyenne des femmes — elle est d'un ton agréablement chaud, avec un soupçon de vieil ivoire ou un brin nuance de reinette grise. La nuance *Medium* de Rouge Pompeian (Pompeian Bloom) convient à cette peau. Si vous avez la peau médium et êtes un peu hâlée, vous vous rendrez compte que le rouge nuance *Orange* ira mieux. Parfois les femmes qui ont la peau médium et les cheveux très noirs obtiennent d'excellents résultats avec le Rouge nuance *Orientale*.

Peau olive—Les femmes ayant la véritable peau olive ont généralement les yeux et les cheveux noirs et doivent employer la nuance *Foncée* de Rouge Pompeian (Pompeian Bloom). Si vous désirez augmenter l'éclat de votre teint, vous devrez employer le rouge de nuance *Orientale*.

Peau rose—C'est la peau juvénile qu'on remarque surtout chez les femmes aux cheveux blonds ou roux et ces personnes devraient employer le Rouge Pompeian (Pompeian Bloom) nuance *Orientale*.

Peau blanche—Rares sont les femmes qui ont la peau parfaitement blanche, mais si vous êtes une de ces heureuses personnes vous devriez employer le rouge (Bloom) de nuance *Pâle*.

Nota : — Rappelez-vous que parfois la couleur de vos cheveux et de vos yeux nécessitera l'emploi d'un rouge d'une autre nuance que celles ci-dessus décrites. Lorsque vous serez dans le doute écrivez-moi, donnant des détails sur votre peau, vos yeux et vos cheveux.

Le Rouge Pompeian (Pompeian Bloom), se vend 65c à tous les comptoirs de toilette. Pureté et satisfaction garanties.

Madame Jeannette
Specialiste en Beauté

Le Rouge pâle de la nouvelle teinte orientale conférera une nuance naturelle aux joues de la femme aux cheveux blonds et au teint très clair.

OFFRE SPECIALE

30 applications de Rouge pour seulement 10c

MME Jeannette n'a-t-elle pas raison d'insister sur l'importance d'harmoniser la nuance de votre teint? Nous vous conseillons de suivre son conseil — convainquez-vous du charme et de l'apparence naturelle que donnera à vos joues le Rouge Pompeian (Pompeian Bloom). Afin de vous permettre d'en faire un essai facile et commode, nous vous faisons l'extraordinaire offre suivante :

Envoyez-nous le coupon accompagné de 10c. Nous vous enverrons un échantillon de Rouge Pompeian (Pompeian Bloom), suffisant pour 30 applications, dans un joli petit réceptable qui ira à merveille dans votre bourse — en plus un généreux échantillon de Poudre de Beauté Pompeian (Pompeian Beauty Powder). Découpez ce coupon MAINTENANT, AVANT DE TOURNER LA PAGE.

Pompeian Bloom

Madame Jeannette
The Pompeian Laboratories
666 Windsor Ave., Windsor, Ont.
Chère Madame: J'inclus 10c (les timbres ne sont pas acceptés) pour l'échantillon de Rouge, tel que mentionné plus haut, ainsi qu'un échantillon de Poudre de Beauté et votre livre traitant de la beauté.

Nom . . . . . .
Rue . . . . . .
Ville . . . . . Prov. . . . . .
Nuance de rouge désirée . . . . . .

POUR MIEUX ENSEIGNER LE FRANÇAIS, DANS LA PROVINCE VOISINE

L'ECOLE QUE LA LEGISLATURE ONTARIENNE VIENT D'ERIGER A EMBRUN, ONT., et qui a été inaugurée récemment. Cette école d'entraînement a pour but de perfectionner les futurs instituteurs et institutrices de la province-soeur, dans l'enseignement de la langue française. On remarque au centre M. le curé J.-U. Forget, curé d'Embrun, Ont., ayant à ses côtés M. le principal J. Béchard, B. A., et Mlle A. Fortier, son assistante.

Merveilles accomplies à Chicago

Une réception innombrable préparée au cardinal Bonzano, légat du pape.

TRAVAUX INCROYABLES

(Spécial à la PRESSE)

Chicago, 5. — Les citoyens de Chicago, sans acception de croyances, s'uniront comme un seul homme pour faire une ovation sans égale au cardinal Jean Bonzano, légat papal au Congrès eucharistique, le jour de son arrivée à Chicago, le 17 juin au matin. Quand le convoi spécial portant le prince de l'Eglise entrera avec sa suite dans la gare centrale de l'Illinois, un comité formé de prêtres catholiques et de personnalités laïques souhaitera officiellement la bienvenue à l'éminent légat et à ceux qui l'accompagnent. Le cardinal George Mundelein, archevêque de Chicago, sera lui-même à la gare pour lui souhaiter la bienvenue en son nom et en celui de son diocèse et le maire William-F. Dever représentera la cité.

Une grande procession escortera le cardinal Bonzano au palais cardinalice, où se retirera le légat jusqu'après le congrès. Le colonel Marcus Kavanaugh, juge de la Cour supérieure, a été nommé commissaire ordonnateur de la parade qui inclura plusieurs divisions de policiers à cheval et à pied, quelques corps de musiques, des contingents de jeunes éclaireurs catholiques, plus de mille Chevaliers de Colomb du quatrième degré, les prêtres de Chicago, le clergé en visite, quatre cents laïques catholiques en vedette qui précéderont les prélats visiteurs et les cardinaux Mundelein et Bonzano.

RECEPTION AU COLISEE

Le lendemain soir, le 18 juin, une réception civique sera donnée en l'honneur du cardinal Bonzano par les divers intérêts de Chicago. Des milliers de personnes se réuniront au fameux Colisée pour entendre le gouverneur Len Small présenter au légat du pape les hommages des citoyens de l'Etat de l'Illinois. Le maire Dever parlera au nom des citoyens de Chicago, Samuel Insull, magnat des utilités publiques, représentera les intérêts commerciaux et financiers de la ville, Robert-M. Sweitzer représentera les laïques et parlera au nom des catholiques. Le président de l'assemblée sera M. D.-F. Kelly, un des principaux catholiques de la ville et chevalier de Saint-Grégoire comme M. Sweitzer.

LE COMITE DE RECEPTION

Sous la direction de M. l'abbé James-M. Scanlan, président du comité de réception, on a préparé un programme élaboré pour assurer le confort des hôtes distingués pendant leur séjour au Congrès. M. F.-J. Lewis, chevalier de Saint-Grégoire, et le juge Charles-A. McDonald sont à la tête des cent Chicagoyens qui s'occuperont des laïques proéminents, tandis que les prélats visiteurs seront les hôtes des curés et des communautés religieuses. L'organisation a pourvu à la réception des pèlerins européens dès leur débarquement à New-York.

AU SEMINAIRE

Des cérémonies qui ne dureront qu'une journée ont nécessité des mois de préparation, requérant des centaines de travailleurs qui mettent présentement la dernière main aux terrains et aux édifices du séminaire Sainte-Marie-sur-le-Lac, à Mundelein, Illinois, où se fera la grande procession, qui clôturera le congrès. M. W.-J. O'Carroll, réputé l'un des plus grands jardiniers paysagistes des Etats-Unis, a dirigé plus de deux cents hommes depuis l'automne dernier, pour compléter la beauté naturelle des terrains du séminaire.

L'EMBELLISSEMENT

Les entours du séminaire ont été harmonieusement transformés, ici par la disparition d'un arbre, là par la plantation d'un massif d'arbrisseaux. Pas un pouce des 1,300 acres de terrain n'a été oublié, si bien que le petit lac aux eaux bleues est délicieusement encadré de prairies et de collines couvertes de plantes ornementales et de fleurs rares de toute beauté. Les sentiers ombreux et fleuris embaumeront de leurs exquis parfums le cortège du Saint-Sacrement. Parmi les plus remarquables créations de M. O'Carroll, il convient de mentionner douze grandes pièces florales.

EMBLEMES EN FLEURS

Sur la cime d'une des collines, dans un endroit visible d'à peu près partout, apparaît un immense drapeau américain formé des fleurs bleues, blanches et rouges. L'emblème étoilé mesure quatre-vingt-dix pieds par cent cinquante.

Un ostensoir gigantesque en fleurs d'or occupera un espace de plus de cinq pieds carrés dans une vallée sise entre les grands chemins. On admirera aussi plusieurs étalages en fleurs blanches et or, couleurs papales, et d'autres aux couleurs nationales.

Les armoiries du cardinal Mundelein ont été blasonnées en fleurs sur une colline opposée et huit autres motifs floraux offrent de frappants coups d'oeil sur les collines et les pelouses du séminaire.

LA COUR D'HONNEUR

Des Français, des Chinois, des Slaves et des Indiens américains, ainsi que nombre de représentants d'autres pays et d'autres races se réuniront dans une immense cour d'honneur internationale en voie de construction dans le grand stadium où auront lieu les principales cérémonies du congrès. Cette cour d'honneur, qui occupe une superficie rectangulaire de 700 pieds par 200, sera décorée richement. Elle sera installée entre le magnifique Field Museum et l'immense stadium qui borde le lac. Elle sera établie sur dix pylônes de trente pieds de haut et seize colonnes de 27 pieds de haut, et entre chaque pylône et colonne, il y aura un lampadaire portant des symboles lumineux du congrès eucharistique.

CROIX LUMINEUSES

Chaque pylône sera surmonté par une croix de quatre pieds, illuminée la nuit, et un aigle américain couvrira de ses ailes chaque colonne. C'est à travers cette cour que passeront les pèlerins de chaque nation pour assister aux messes solennelles célébrées au stadium. A cette foule se mêleront des théories d'ecclésiastiques aux vêtements de couleurs voyantes et les organisations variées groupées autour de leurs bannières respectives.

M. C.-R. Wooten, auteur des plans de la cour, a également fait les plans d'une colonnade pour entourer l'hôtel de ville et l'édifice du comté de Cook pendant le congrès. Les piliers de cette colonnade seront de la même dimension que ceux de la cour d'honneur et porteront des écussons de bienvenue pour les visiteurs de Chicago.

LE ROLE DES JESUITES

Le T. R.P.Wladimir Ledochowski, général des jésuites, enverra son délégué au congrès eucharistique en la personne du R. P. Emil Mattern, assistant du général et ancien provincial des jésuites des Etats-Unis. Le P. Mattern est un des six assistants qui forment le conseil du général des jésuites. Avant le congrès, il assistera au jubilé de diamant de l'université Santa Clara de Californie et sera accompagné par les provinciaux des quatre provinces jésuitiques américaines, qui le suivront ensuite à Chicago.

Deux cent dix scolastiques jésuites représenteront l'université de Saint-Louis aux cérémonies du congrès. Ils se rendront à Chicago dans un train spécial et ils arriveront le 23 juin, journée consacrée à l'éducation supérieure. Le lendemain, ils prendront part à la grande procession. Ils seront accompagnés par un certain nombre des membres des facultés de l'université de Saint-Louis et du séminaire jésuitique de Florissant.

Le R. P. James-J. Mertz, de l'université Loyola d'ici, réputé un des plus grands orateurs sacrés des Etats-Unis, portera la parole devant la section anglaise du congrès, et deux autres membres de la société participeront aux discussions théologiques soutenues en latin.

FEU Mme E. GREGOIRE

Lac Frontière. — Les funérailles de Mme Eugène Grégoire, née (Mlla) Giguère, décédée à Québec, à l'âge de 34 ans, ont eu lieu à Lac Frontière, au milieu d'un grand concours de parents et d'amis. La levée du corps fut faite à la maison mortuaire par M. l'abbé L. Verreault, curé de la paroisse, qui chanta aussi le service, assisté de MM. les abbés C. Dumas, curé de Sainte-Lucie, et J. Gagnon, curé de Saint-Juste. Dans le choeur on remarquait M. l'abbé O. Grenier, curé de Saint-Fabien de Panet. Les porteurs étaient MM. J. Girard, D. Bolduc, A. Fortier, J.-E. Vallée, J.-P. Proulx, O. Rochefort. Une voiture chargée de fleurs était conduite par MM. Donat Tanguay et Jules Duval.

Conduisaient le deuil : M. Eugène Grégoire, époux de la défunte, maire de Lac Frontière, ses fils, Alfred, Eugène, Paul-Emile et Jean-Marc, sa fille, Lucienne, ses belles-soeurs, les soeurs Joseph Thomas, du couvent de Cookshire et Lucie d'Ecosse, du couvent de Chartierville, son père et sa mère, M. et Mme Joseph Giguère, son frère, M. Odilon Giguère, ses soeurs, Lucia, Béatrix et Lydia, ainsi que Mme Régis Mackenzie, de D'Israëli, MM. et Mmes Adrien Garant, de Lambton, Omer Bureau, de Saint-Ludger, M. Alfred Grégoire, père, M. et Mme Arthur Grégoire, Mlles Antoinettes et Alexandre Grégoire, de D'Israëli, MM. et Mmes J.-E. Grégoire, de Québec, Lionel Bienvenu, M. Désiré Roy, M. et Mme Valmore Beveau, MM. Pamphile Bureau, Cyrille Bureau, de Lambton, M. et Mme Louis Audet, M. Henri Audet, de Sainte-Cécile, suivaient ensuite les employés de M. Grégoire, MM. Léo Bélanger, Alf. Talbot, J.-Art. Paquet, Jules Bilodeau, Louis Beaulé, O. Lejeune, P.-H. Lafleur, R. Bélanger, Elz. Lée, A. Poulin, F. Doyon, MM. les conseillers A. Fortin, Aimé Veilleux, Art. Fortier, Art. Breton, O. Roberge, les Chevaliers de Colomb, MM. Jos. Girard, O. Rochefort, M. Veilleux, Ernest Blais, P.-D. Tanguay, Art. Breton, L.-A. Lessard, Alex. Brault, P.-E. Tardif, Elphège Gagnon, Léo Turmel, Alb. Gagnon, J.-N. Bourdin, Alfred Fortin, D. Bolduc, H.-L. Audet, J.-A. Hébert.

Parmi les étrangers on remarquait le Dr J.-A. Bossinotte, MM. Jos. Sévigny, Josaphat Doyon, R.-M. Deschêne, J.-H. Gosselin Duquam, F.-G. Bolduc, Wilfrid Laflamme, frères Blais, de Saint-Camille; MM. J.-A. Lévesque et J.-N. Lapointe, de Montréal; MM. Jos. Tardif et J.-E. Larochelle, de Québec; C.-A. Beaupré et J.-B.-R. Dion, Albert Samson, Dr J.-W. Lavoie, J.-A. Cloutier, J.-E. Dery, O. Leclerc, J. Jolin, de Québec, Jean Laflamme, J.-C. Tanguay, Albert Lemieux, Emile Laflamme, Achille Paquet, de Saint-Fabien de Panet, Xavier Mathieu, Edmond Ferland, Alphonse Roberge, Lionel Racine, Aimé Lachance, Alfred Robin, Philippe Bertrand, de Sainte-Lucie de Beauregard, etc.

Parmi les paroissiens on remarquait, MM. P.-W. Buchanan, E. Lessard, D. Roy, F. Morrissette, H. Lamarre, L.-E. Crête, J.-A. Veilleux, W. Caron, A. Couture, F. Couture, F. Caron, J. Gosselin, F. Cateiller, C. Labrecque, J. Gosselin, fils, A. Chartier, Geo. Leclerc, Aug. Fortin, Alf. Fortin Fils, J.-T. Poulin, Jos. Poulin, Olivier, Gédéon Solyme et Armand Veilleux, E. Vachon, C. Grégoire, A. Tremblay, Ant. Boutin, D. Garand, T. Fortier, Félix Veilleux, Mathias, Gilbert, Léger Gilbert, Raoul Poulin, R. Bernier, Jos. Bernier, C. Duval, W.-J. Charette, W. Fortin, H. Gagnon, E. Gagnon, A. Valiquerand, Emile Lessard, Léopold Poulin, Thos. Lapointe, Alyre Morin, Eug. Martineau, Art. Lamontagne, Alphonse Bernard, Nap. Duquette, J. Nicolas, I. Simoneau, Ant. Gagnon, J. Grondin, L. Poisson, Adeville Poulin, P. Fourde, Art. Gilbert, J. Dockes, J. Paradis, Lucius Girard, J. Ribeault, Eug. Poulin, D. Breton, A. Poulin, R. Dion, Ans. Lessard, R. Lessard, T. Labrecque, H. Godbout, Adonia Lessard, A. Perras, Jos. Blais, Geo. Bélanger, Geo. Gilbert, Omer Carrier, Alcide Grondin, Oct. Grondin, Jean Lessard, Odias Roberge, J. Roseberry, Alphonse Mercier, A. Fournier, J. Labrecque, A. Laverdière, Philias et Alphonse Laverdière, H. Quirion, C. Doyon, Adolphe Foulouse, J.-L. Brunelle, J. Campeau, J. Croteau, J. Lapointe, J. Caron, etc.

La chorale de la paroisse, avec le concours de plusieurs chantres étrangers a chanté la messe de requiem sous la direction de M. J.-N. Boutin. Les solistes étaient MM. J.-T. Poulin, F.-G. Bolduc, et Wilbrod Laflamme, de Saint-Camille, Jules-Aimé Veilleux, Irénée Blais, J.-N. Boutin, O. Lejeune, J.-E. Dery, de Québec, J.-Art. Paquet, Mme F.-E. Tardif, touchait l'orgue.

Offrandes de messes : MM. G. Gaumond, J.-A. Gendron, Ludger Bolduc, J.-E. Langlois, R. Bélanger, J.-V. Lavoie, Remillard, Rinfret et Lefebvre Ltée, l'hospice Saint-Joseph de la délivrance, MM. J.-G. Sévigny, L. Beaulé, Jos. Genest, les Chevaliers de Colomb, du Conseil de Beauce, MM. J.-E. Rheault, J.-S. Dulac, Léo Turmel, E. Allil, Charles Grégoire, R. Dallaire, Léo Bélanger, La Cie Deschênes Ltée, MM. P.-A. Poulin, J.-Art. Paquet, Mlle Armandine Poulin, MM. Paul Lemieux, J. Bienvenu, Jos. Veilleux, A. Grégoire, J.-A. Lévesque, Ernest Dery, E. Fortier, O. Gilbert, Mlle A. Lessard, MM. Léon Grégoire, P.-H. Lafleur, Ed. Lacroix, J.-M. Roy, D. Tanguay, les institutrices et les élèves de l'école du village, MM. Jules Bilodeau, V. et P. Bienvenu, les Chevaliers de Colomb, de Lac Frontière, MM. P.-D. Tanguay, P.-A. Boutin, la maison Drouin et Frères, de Québec, Jos. Côté Ltée, M. Eug. Laliberté.

Offrandes de fleurs : M. A. Grégoire et sa famille, un groupe d'amis de D'Israëli, M. et Mme L. Bienvenu, M. Charles Bienvenu, M. et Mme A.-E. Rheault, de D'Israëli, M. J.-E. Grégoire, la maison Webster & Fils Ltée, McCall, Sheiyn & Sons Ltd, M. Geo.-J. Lachance, la Cie J.-H. Jacques & Fils, de Québec, Dr J.-P.-C. Lemieux, de Weedow, MM. et Mmes Jos. Bernier, P.-W. Buchanan, les employés du Québec Central à Lac Frontière, Greenshields Ltd., Alphonse Racine Ltée.

Bouquets spirituels : MM. D. Lejeune, H. Lamarre, J.-A. Bossinotte, l'hospice Saint-Joseph de la Délivrance, MM. P.-J. Martel, V. Deveau, O. Bureau, Mlles Antoinette et Alexandra Grégoire, MM. Désiré et Arthur Roy, J. Lapierre, les soeurs et les élèves du couvent de Chartierville, MM. Palma Lajoie, J. Giguère, L. Mackenzie, les élèves du couvent de D'Israëli, MM. Geo. Leclerc, W. et F. Grégoire, J.-P. Proulx, Adrien Garant.

Outre son époux, la défunte laisse cinq enfants, Lucienne, Jacqueline, Alfred-Eugène, Paul-Emile et Jean-Marc.

Abonner un parent ou un ami à la "Presse"—c'est lui faire un cadeau quotidien.

FEU M. J.-E. LACOMBE

(Du correspondant de la PRESSE)

Lavaltrie. — Dernièrement ont eu lieu les funérailles de M. Jean-Emile Lacombe, fils du Dr Georges Lacombe, ancien régistrateur. Les porteurs étaient: MM. Albert Lacombe, Siméon Lacombe, Ernest Lacombe, Alphonse Forest, Denis Robitaille et Raoul Royal, cousins du défunt. Le service fut chanté par l'abbé Cadot. La quête fut faite par M. Paul Beaudry, beau-frère du défunt, et le Dr Georges Forest, son cousin.

Une Saine Friandise Gelée

CHAQUE JOUR

RIEN de plus alléchant et de plus appétissant pendant les chaleurs qu'un dessert gelé — une glace, un sorbet ou des fruits entièrement gelés.

Avec le Kelvinator, vous pouvez en servir tous les jours — à tous les *repas* si vous le désirez. Vous mettez simplement les mets dans le compartiment de congélation, et à l'heure du repas ils sont prêts à servir. Pas de travail, pas d'ennui, pas le moindre effort.

Vous pouvez avoir ces délicieuses friandises sur *votre* table en installant un système de réfrigération électrique Kelvinator dans votre glacière. Un appel téléphonique vous apportera des détails intéressants.

KELVINATOR of CANADA, Ltd., LONDON, ONTARIO.
KELVINATOR — NIZER — LEONARD

KELVINATOR-MONTREAL, LIMITED
447 RUE GUY. MONTREAL, P.Q.
UPTOWN 3983

Kelvinator

Le plus ancien système de refrigération · Better-Always-Better · électrique domestique

Pieds tendres, fatigués

Enlevez simplement vos chaussures et mettez vos pieds fatigués, blessés par vos chaussures, endoloris, brûlants, dans un bain de "TIZ". Quand vous vous sentez les pieds comme des masses de plomb, tout fatigués — essayez simplement "TIZ". Il est magique—superbe. Vos pieds danseront de joie; et vous sentirez que toute douleur causée par les cors, callosités et les oignons est disparue.

Il n'y a rien comme "TIZ". C'est le seul remède qui extrait les exsudations empoisonnées qui vous font enfler les pieds et causent le mal de pieds.

Quelques cents achètent une boîte de "TIZ" à n'importe quelle pharmacie ou magasin à rayons, n'attendez pas. Ah ! comme vos pieds seront contents; comme vous vous sentirez bien dans vos chaussures.

Baignez-les dans du TIZ

POURQUOI SOUFFRIR

de Faiblesse, Douleurs dans le bas-ventre, chutes, nervosités, etc., toutes ces maladies spéciales aux femmes et aux jeunes filles quand vous avez à votre disposition le merveilleux remède

LE BIENFAITEUR DE LA FEMME

employé avec succès depuis un quart de siècle par des milliers de femmes et jeunes filles. En vente partout à $1.25 la bout.; 3 bouteilles pour $3.50.

LES TABLETTES DU BIENFAITEUR
Contre la constipation, Etat bilieux, Jaunisse, Boutons, Dyspepsie, Maux de tête, etc., etc., 25c la boîte.

LES EMPLATRES DU BIENFAITEUR
Supérieurs à tous les autres contre les pesanteurs dans le bas-ventre, douleurs dans le bas des reins, entre les épaules, à l'estomac, etc., 25c chacun.

POUDRES NEVRALGINES
pour maux de tête, névralgie, rhumatisme, 25c la boîte.

PHARMACIE MAILLET *Coin Craig et Montcalm*
Succursale : Pharmacie G. E. MAILLET, coin Carrière et St.-Denis.

DANGER PERMANENT

Un rhume est un danger permanent qui menace les Poumons parce qu'il est souvent le point de départ d'une Laryngite, d'une Bronchite, d'une Pneumonie, et combien de Tuberculeux se repentent d'avoir négligé un rhume ! Pour prévenir ces accidents, prenez les

CRESOBENE
(Capsules)

Médication Balsamique, Volatile, puissamment Antiseptique et Germicide, à base de Créosote, d'Eucalyptol, de Terebene, de Pins Maritimes, etc.

D'une Efficacité Incontestable contre

Toux, Rhumes, Grippe, Laryngites, Enrouements, Bronchites

Se prennent "nature" ou on peut en faire chez soi, tout aussi facilement qu'une infusion de thé, un "Sirop", un "Gargarisme" pouvant servir de Dentifrice détruisant les Microbes Infectieux de la Bouche, ou en "Inhaler" les Vapeurs Balsamiques. Ces moyens sont clairement indiqués sur la brochure entourant le flacon. Cette Brochure est envoyée Gratuitement. Prix $1.00 pasteur ou envoyées par la poste.

Standard Products Co. 1566, St-Denis, Montreal

Soyez Prudents !

"ATTENTION où les enfants jouent", dites-vous. "Il y a beaucoup de maladies aux alentours."

Mais avez-vous pensé au danger à *l'intérieur de votre demeure* — aux germes qui se rencontrent partout ?

Le savon et l'eau ne tueront pas tous les germes. Les autorités sanitaires disent que seul un désinfectant dans l'eau qui sert au nettoyage protégera votre demeure.

Le désinfectant par excellence est le désinfectant "Lysol", celui que les médecins et les hôpitaux emploient depuis des années.

Il n'y a pas de germe là où on se sert du désinfectant "Lysol". Ajoutez une cuillerée à soupe à chaque pinte d'eau qui sert au nettoyage. Il ne rendra pas les mains rudes et, étant savonneux, il nettoie tout en désinfectant.

Dépositaire canadien
LEHN & FINK (Canada), Limited
Toronto, Ontario

TOUTE MERE et toute épouse trouvera très intéressants les trois livres nommés ci-après: "When Baby Comes", "Health Safeguards in the Home" et "The Scientific Side of Health and Beauty".

Envoyez ce coupon afin de recevoir la collection de livres "Lysol" *sur* la santé—C'EST GRATIS.

LEHN & FINK (Canada), Limited
Dept. 17F, 9 Davies Ave., Toronto (8), Canada

Nom . . . . . .
Adresse . . . . . .
Ville . . . . . Prov . . . .

LA VIE DES SAINTS

DEMAIN: SAINT NORBERT

Norbert, né en 1080, près de Cologne, fut engagé dès son jeune âge dans la cléricature; mais il fréquentait plus la cour que l'Eglise et reculait devant les Ordres sacrés, afin de suivre la vie des plaisirs. Il avait déjà trente-trois ans, quand, traversant à cheval une belle prairie, accompagné d'un seul serviteur, il fut assailli par une soudaine et horrible tempête. La scène de saint Paul sur le chemin de Damas se renouvela; car Norbert entendit une voix céleste lui dire: "Pourquoi me fuis-tu? Je te destinais à édifier mon Eglise, et tu scandalises mon peuple." En même temps, la foudre éclate et le renverse par terre, où il demeure évanoui pendant une heure entière. Quand il eut recouvré ses sens, il dit à Dieu: "Seigneur, que demandez-vous de moi?" Et la réponse à sa question lui fit comprendre qu'il devait quitter le monde et vivre dans la pénitence. La conversion fut immédiate et complète, et bientôt l'on put voir, non sans étonnement, le brillant gentilhomme échanger ses riches vêtements contre la bure du moine. Il se prépara pendant quarante jours, dans un monastère, à offrir pour la première fois le saint sacrifice de la messe. Norbert obtint du pape les pouvoirs de missionnaire apostolique et commença à prêcher la pénitence. Ses oeuvres étaient plus éloquentes encore que sa prédication: il marchait nu-pieds, même en plein hiver, au milieu de la neige, n'avait pour vêtement qu'un rude cilice en forme de tunique et un manteau de pénitent; il observait perpétuellement le carême selon la rigueur des premiers siècles, et y ajoutait de ne manger presque point de poisson et de ne boire du vin que très rarement: on eût dit un nouveau Jean-Baptiste, par son zèle et ses austérités. Cependant Dieu réservait à Norbert la gloire de fonder l'Ordre des Prémontrés, ainsi nommé parce que le Saint avait eu révélation du lieu où il devait l'établir. Saint Augustin lui ayant apparu, une Règle d'or à la main, il comprit qu'il devait adopter pour son Ordre la règle de ce grand docteur. Il fut lui-même la règle vivante de ses frères. En 1126 se réalisa une vision que sa mère avait eue avant sa naissance: Norbert fut obligé d'accepter l'archevêché de Magdebourg, et il eut désormais, outre le souci de son Ordre, le soin de son diocèse, où son apostolat fut traversé par de grandes persécutions et couronné d'abondants fruits de salut. Rien, du reste, n'avait changé dans sa vie, et jusqu'à sa mort il mena dans son palais la vie d'un moine dans sa cellule.

LUNDI: SAINT CLAUDE

Saint Claude illustra par ses vertus la partie orientale de la Bourgogne, connue sous le nom de Franche-Comté. Il naquit à Salins vers 607, d'une illustre famille romaine. Dès l'âge de sept ans, il fut confié à des maîtres habiles qui lui enseignèrent en même temps les leçons de la science humaine, de la foi et de la piété. Il se plaisait beaucoup dans la lecture des Livres saints, des Actes des Martyrs, de la Vie des Saints, et des sermons des Pères et des Docteurs de l'Eglise; aussi, jeune encore, devint-il fort instruit. Tous les jours on le voyait assister à la messe; il passait à l'église la plus grande partie des dimanches et des fêtes; il ne se plaisait que dans la compagnie des personnes sérieuses et édifiantes: c'étaient des indices d'une vocation spéciale. Pourtant Claude exerça le métier des armes jusqu'à vingt ans, et ce n'est qu'alors qu'il entra dans la sainte milice. Il fut le modèle des chanoines de la cathédrale de Besançon; sa vie était celle d'un austère religieux. Ce n'était pas encore assez pour sa grande âme; il se retira, douze ans plus tard, dans un couvent; là, il ne vivait que de racines, reposait sur un dur grabat, n'aimait que la prière. Cinq ans après, il est abbé de son monastère. Ce n'est qu'à l'âge de soixante-dix-huit ans qu'il est élu, malgré ses larmes, archevêque de Besançon. Son épiscopat dura sept années, pendant lesquelles il s'acquitta aussi parfaitement que possible de tous les devoirs d'un pasteur. Les sermons du saint vieillard avaient tant de force qu'ils arrachaient les âmes au vice, inspiraient la vertu et furent une cause du renouvellement de la foi et des moeurs dans son diocèse. Il profitait de ses visites pastorales pour exercer les oeuvres de miséricorde corporelle en même temps que les oeuvres de miséricorde spirituelle, visitant les malades, assistant les pauvres et ne refusant à personne un conseil ou une consolation. Son grand âge le porta à retourner dans son monastère, à l'âge de quatre-vingt-cinq ans, et il gouverna ses religieux pendant plusieurs années encore. Après trois jours de maladie, il réunit ses frères, leur adressa une touchante exhortation, leur donna le baiser de paix et s'endormit doucement dans le Seigneur, à l'âge d'environ quatre-vingt-douze ans.

FEU M. L. CASTONGUAY

(Spécial à la PRESSE)

Saint-André d'Argenteuil.—Ces jours derniers, ont eu lieu, au milieu d'un grand concours de parents et d'amis, les funérailles de M. Laurent Castonguay. Le défunt laisse son épouse, née (Bella) Poirier, cinq enfants, Laurent, Noëlla, Philippe, Georgette, Yolande, cinq frères, François-Xavier, de Spokane, Zéphyr et Jean-Baptiste, de Hawkesbury, Benoit, de S.-André d'Argenteuil, et Ernest, d'Ansonville, quatre soeurs, Mmes F.-F. Aubry, de Montébello, André Larocque, de Pointe-Fortune, P. Séguin, d'Ottawa, et Anthime Larivière, de Hawkesbury.

La levée du corps fut faite à la demeure mortuaire par M. le curé Dulude, assisté des abbés Martin et Deguire, curé de Carillon. Les porteurs étaient les cinq frères du défunt et M. F.-F. Aubry, son beau-frère. Le service fut chanté par M. l'abbé Martin, oncle du défunt, d'Ottawa, assisté des abbés Deguire et Demers, comme diacre et sous-diacre. Les membres des Artisans, de la Sauvegarde et des Chevaliers de Colomb, dont le défunt faisait partie, assistaient en grand nombre au service, ainsi que les élèves du jardin de l'enfance, sous la surveillance des soeurs de la Providence.

Dans le cortège, on remarquait: Mme et Mlle Clément, MM. Moïse, Jean-Baptiste et Emile Gauthier, M. Leblanc, de Buckingham, J.-A. Caron, O. Quesnel, R. Quesnel, C. Lefèvre, M. et Mme J. Robert, M. N. Robert, Mlles J. Aubry et D. Quesnel, de Montébello, Mme H. Labelle, M. C.-E. Labelle, M. et Mme G. Labelle, Mlles G. et H. Labelle, de S.-Jérôme, M. René Poirier et Mme Légaré, de Vaudreuil, Mmes Chevrier et Bédard, de Rigaud, MM. Duchesneau, de Lachute, Vital Martin, Dr F. Martin et M. et Mme Nadeau, de Montréal, M. et Mme Magloire Larocque, de Pointe-Fortune, M. Guy Castonguay, Mlles Yvonne, Emma, Yvette, Jeannette, Cécile, Claire et Maria Clément, M. Albert Castonguay, de Hawkesbury, Mlles Des Neiges Castonguay, de Montébello, C. Séguin, d'Ottawa, les frères et belles-soeurs du défunt, M. F. Castonguay, MM. et Mmes Zéphyr Castonguay, J.-B. Castonguay, B. Castonguay, de S.-André d'Argenteuil, M. Ernest Castonguay, Mme L.-N. Castonguay, de Montébello; ses soeurs et beaux-frères, MM. et Mmes F.-F. Aubry, A. Larocque, P. Séguin, A. Larivière, ses enfants, Laurent, Philippe et Noëlla; ses grands-parents, M. et Mme Denis Martin, de Pont-Château; ses beaux-parents, M. et Mme Léandre Poirier, de Carillon; ses neveux et nièces, MM. et Mmes E. Larocque, d'Ironside; Mlles A. et C. Séguin, Thérèse et F. Castonguay, de S.-André d'Argenteuil, MM. et Mmes Achille Poirier, Aldéric Labelle, Pierre Séguin, K. Lamoureux, M. John Larivière, MM. et Mmes Théo. Laurin et leur fillette, Em. Ladouceur, Mme Jos. Laframce, de Hawkesbury, MM. C.-E. Laflamme, Hector Labelle, Rodrigue Castonguay, de S.-Jérôme, Olivier Michaud et Mineau, de Rigaud, Mme Arteau, de Montréal, Mlles Berthe Laflamme et A. Séguin, MM. G. Rodger, maire de S.-André, Méthot, maire de S.-Hermas, M. et Mme Blanchard, de Pont-Château, MM. Pierre Girard, Anderson, Chevrier, R.-V. Gauthier, Mme J. Delorme, Mlles Bryerton et Chevrier, de Carillon, le notaire Valois, de Lachute, le Dr Pagé, de S.-Hermas, soeur René d'Anjou et soeur Chaldine, de l'Institution des Sourdes-Muettes de Montréal, tantes du défunt, MM. Racine, Palmont, Beauvenu, Pitkin, Dr Lemaut, de S.-André d'Argenteuil, ainsi que plusieurs autres personnes de Lachute, Brownsburg, St-Placide, Carillon, Pointe-Fortune et Rigaud.

La chorale de Rigaud fit les frais du chant. La quête fut faite par les frères du défunt, Zéphyr et Jean-Baptiste. Pendant le service, le curé Dulude dit une messe basse à l'autel latéral. Au choeur on remarquait l'abbé Antonio Quesnel, les RR. PP. Wilfrid Senécal, C.S.V., et Lorenzo Gauthier, C.S.V., du Collège Bourget, le frère Sauvé, C.S.V.

Offrandes de fleurs: M. et Mme Ernest Castonguay, d'Ansonville, Ontario, le conseil municipal de S.-André d'Argenteuil.

Offrandes de messes: Mme Laurent Castonguay, M. et Mme A. Larivière, de Hawkesbury, le personnel de la Banque Canadienne Nationale de Rigaud, les Chevaliers de Colomb, de S.-André, M. C.-E. Laflamme, de S.-Jérôme, P.-H. Lognon, de Montréal, la famille F.-F. Aubry, MM. P. Séguin, W.-E. Larocque, Benoît Castonguay, Zéphyr Castonguay, J.-B. Castonguay, E. Bonhomme, L.-P. Hardy, Doris Choquette, Mlle Clémence Castonguay, MM. H.-A. Lafond, Ulric Roy, Horace Roy, E. Lafond, Georges et Aurore Chevrier, de Montréal, MM. Gaétan Valois, G.-B. Clément, Hudon-Hébert-Chapur, Mmes Jean Waddell, de S.-Thérèse, J.-A. Ethier, M. Pierre Marchand, Hudon et Orsalle, M. et Mme Eugène Aubry, d'Ottawa.

Bouquets spirituels: la famille Bruno Lalonde, M. J.-B. Gauthier, Dr H. Legault, L.-Rhéal Bonhomme, Vital Martin, Poirier, Décarie, L.-N. Castonguay, F. Nadon, Z. Castonguay, J.-B. Castonguay, P. Séguin, Ulric Vias, François Bélanger, J.-Emile Gauthier, Mlle Anna Huneault, de Montébello, M. P.-A. Bélanger, les élèves de Mlles A. et C. Séguin, de l'école Guigues d'Ottawa, M. et Mme Larivière.

SAINT-VALERE

—A l'occasion des Quarante-Heures dans notre paroisse, MM. les abbés L. Lemire, curé à Sainte-Eulalie; C.-E. Provancher, curé à Sainte-Anne du Sault; C. Marse, curé à S.-Albert; R. Salois, de S.-Rosaire; P. Ducharme, de S.-Samuel; R. Fiuchet, aumônier des Frères du Sacré-Coeur, Victoriaville; C. Longval, vicaire à Sainte-Clotilde; N. Gagnon, de Princeville, sont venus prêter leur concours à M. l'abbé L.-L. Beauchemin.

—Mme Rodolphe Vigneault s'est rendue à Valleyfield, pour faire traiter sa fillette, Cécilia.

ESSAYEZ-LE

Des milliers doivent leur santé à "Fruit-A-Tives"

M. ALPHONSE COOL

"Tous ceux qui souffrent de constipation ou indigestion, devraient prendre 'Fruit-a-tives,' et je suis certain qu'ils jouiront d'une meilleure santé. Quant à moi, j'ai presque tout essayé, et j'en conclus que 'Fruit-a-tives' est le meilleur." M. Alphonse Cool, 2922, rue Lafontaine, Montréal.

'Fruit-a-tives' étant une combinaison authentique de jus de fruits intensifiés et toniques — fait cesser la constipation, les maux d'estomac, rein et vessie, de la manière naturelle et purifie le sang. Aucun autre remède ne peut agir comme 'Fruit-a-tives".

25c et 50c la boîte—chez les marchands partout.

Fruit-a-tives

Le traitement aux fruits.

FEU M. H. GIROUX

Feu M. H. Giroux

St-Agathe-des-Monts — Ces jours derniers ont eu lieu au milieu d'un grand concours de parents et d'amis, les funérailles de M. Hormisdas Giroux, décédé à l'âge de 66 ans et dix mois. Le défunt laisse son épouse, née (Alzire) Legault; un frère, Fabien; sept fils, Joseph, Wilfrid, Albert, Charles, Omer, Aurèle et Euclide; six filles, soeur Hélène-Thérèse, religieuse de la Providence, Mmes Aldana Ladouceur, Jos. Beaulieu, Lucien Chabot, Lucien Turcotte, et Claudia et vingt-six petits-enfants. Les porteurs étaient MM. Anicet Leduc, Exalaphat Forget, Alphonse Bélanger, Jérôme Tourangeau, Jules Tourangeau et Joseph Morin.

Dans le cortège on remarquait: une délégation de la Ligue du Sacré-Coeur dont le défunt était membre; M. et Mme Fabien Giroux, MM. Joseph Giroux, Wilfrid Giroux, M. et Mme Albert Giroux, MM. Aurèle Giroux, Euclide Giroux, MM. et Mmes Lucien Chabot, Lucien Turcotte, Mme Ernest Giroux, Mlle Claudia Giroux, Mmes O. Giroux, A. Hotte, Jos. Giroux, Alcide, Antonio et Marie Giroux, M. et Mme P. Legault, Mlles Gertrude et Agathe Legault, MM. Horace, Léonidas et Oscar Legault, MM. Ladouceur, Labrecque, Desjardins, Choquette, Loiseau, Bellefleur, Bellisle, M. et Mme E. Reid, MM. A. Leduc, A. Brunet, J. Beaulieu, Lacasse, Mme Archambault, MM. J.-M. David, N. Sauvé, Arthur Beaulieu, A. Lortie, M. Larocque, E. Renaud, L. Ladouceur, A. Coutlée, F. Martial, F. Desroches, etc.

Offrandes de messes: l'abbé W. Proulx, MM. O. Choquette, Joseph, Albert, Wilfrid, Aurèle, Euclide, Omer et Claudia Giroux, Mme Lucien Turcotte, Mlle Claudia Sauvé, soeur Hélène-Thérèse.

Bouquets spirituels: Wilfrid, Aurèle et Claudia Giroux, les enfants de Joseph Giroux, MM. et Mmes L. Turcotte, L. Chabot, Mme E. Giroux, MM. et Mmes Jos. Beaulieu, Charles Giroux, la famille Aldona Ladouceur, M. Fabien Giroux, M. et Mme Omer Giroux, la famille E. Forget, Mme A. Leduc, Mlle L. Bernatches, la famille J.-A. Brunet, MM. J.-A.-G. Beaulieu, Isidore Ladouceur, les familles Lévesque et Landry, M. et Mme Henri Giroux.

Abonner un parent ou un ami à la "Presse"—c'est lui faire un cadeau quotidien.

Une Révélation!

SAUVE DU TEMPS—DE L'ARGENT ET SURTOUT VOTRE SANTE....

LA NOUVELLE

Beatty

NOUVEAU PROCEDE

FACILE A OPERER

La Beatty est facile à ajuster à une hauteur commode pour vous. Tout le dessus de la machine à laver est ouvert. Il n'y a rien qui puisse nuire à l'entrée ou à la sortie du linge. Vous pouvez employer une chaudiérée d'eau et laver quelques morceaux seulement si vous le désirez. Il n'est pas nécessaire d'emplir la cuve. Le poids léger de la machine Beatty ainsi que ses grosses roulettes fonctionnant facilement permettent de la changer aisément de place. Elle possède un système d'huilage qui annihile absolument tout ennui.

LAVE PLUS VITE

La Beatty possède le principe de lavage le plus vigoureux au monde. Le linge est rapidement amené dans l'eau, alternativement dans un sens et dans l'autre. Elle lave le linge du fond de la cuve tout aussi bien et tout aussi vite que celui de dessus. Elle lave et tord le linge en même temps. On peut y placer ou en ôter le linge sans arrêter la laveuse.

DURE PLUS LONGTEMPS

La Beatty est la machine à laver la plus simple qu'il y ait sur le marché. Le mécanisme de commande n'a que quatre parties mobiles. Les engrenages sont montés sur une plaque solide en fer qui ne peut gauchir ou se fendre et ainsi fausser l'alignement des parties actives. Les engrenages sont très gros, rabotés et de surface large. Tous engrenages de commande roulent dans l'huile. Aucune partie active ne peut forcer, aucun rivet ne peut affaiblir la cuve.

PRIX $165.00

Mécanisme très simple

Nouveau principe de lavage

$10.00 Comptant
$10.00 PAR MOIS

Lave plus rapidement

Lave 6 livres de linge en 6 minutes

IMPORTANT

La Beatty fonctionne à un coût, pour le courant électrique, d'environ 1c à 3c par lavage.
Espace qu'elle occupe: 20½ x 27".
Avec la tordeuse enlevée elle se placera sous une tablette de 3' 2" de hauteur.
Elle passera par n'importe quelle porte de 22" ou plus de large.

Une seule pleine cuve d'eau chaude est nécessaire pour un lavage ordinaire.
Le travail et l'action sont si rapides que l'eau se tient chaude pour la dernière brassée.
La hauteur peut s'ajuster de 35" à 37".
La cuve est faite de cuivre de 16 onces.
Toutes les parties actives sont en aluminium ou en cuivre.

La machine à laver Beatty a été éprouvée avec la cuve remplie à sa capacité, la tordeuse mise en fonctionnement et les rouleaux soumis à une pression telle qu'elle donnait un équivalent de 35 années d'usage ordinaire.
Toutes les parties mobiles sont complètement renfermées ou couvertes.

TOUS LES ENGRENAGES OU PARTIES ACTIVES SONT SOUS LA MACHINE

3 AUTRES MODELES A CHOISIR

CYCLONE $99

Machine à laver électrique Cyclone	$ 90.00
Prix des concurrents	$115.00
ECONOMIE	$ 16.00

Conditions: $1.85 par semaine.
Manne à linge sale, $3.75; égouttoir, $3.25; banc à cuve, $7.50; fer électrique, $4.00; donnés GRATUITEMENT avec chaque machine à laver. (Vous pouvez choisir d'autres articles au lieu de ceux-là, si vous le voulez).
Les articles supplémentaires ci-dessus donnés avec chaque machine à laver, valent $17.50.

WHITE CAP $142.50

Machine à laver électrique White Cap	$142.50
Prix des concurrents	$175.00
ECONOMIE	$ 32.50

Conditions: 10.00 comptant, 8.00 par mois.
Manne à linge sale, $3.75; égouttoir, $3.25; banc à cuve, $7.50; fer électrique, $4.00; donnés GRATUITEMENT avec chaque machine à laver. (Vous pouvez choisir d'autres articles au lieu de ceux-là si vous le désirez).

CATARACT $192.50

Machine à laver électrique Cataract	$192.50
Prix des concurrents	205.00
ECONOMIE	$ 12.50

Conditions: 10.00 comptant, 15.00 par mois.
Manne à linge sale, $3.75; égouttoir, $3.25; banc à cuve, $7.50; fer électrique, $4.00; donnés GRATUITEMENT avec chaque machine à laver. (Vous pouvez choisir d'autres articles au lieu de ceux-là si vous le désirez).

3 ACCESSOIRES GRATIS AVEC CHAQUE LAVEUSE

BANC DE CUVE

Peut être plié et serré quand le lavage est fini. Il n'y a rien d'aussi commode.

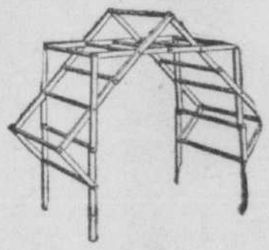

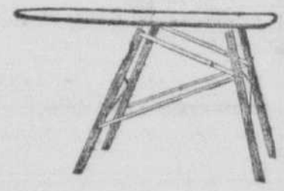

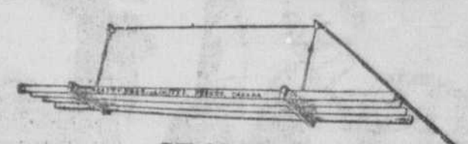

SECHOIR

Séchoir de plafond qui peut être élevé ou baissé à volonté.

ESCABEAU

Escabeau de ménage, hauteur 5 pieds, simple, léger et fort. C'est une nécessité dans la maison.

SECHOIR

Donne beaucoup d'espace pour le séchage quand il est ouvert et il ferme sous une forme compacte quand il ne sert pas.

TABLE A REPASSER

Fournie avec le support pliant. D'une jolie forme appropriée, d'une bonne grandeur et de construction robuste.

PANIER A LINGE

C'est là un article utile pour garder le linge sale jusqu'au jour du lavage.

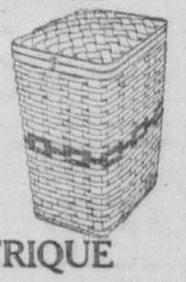

CUVE GALVANISEE

Pour rincer et passer au bleu, quand vous n'avez pas de cuves fixes.

MANNE A LINGE

De fabrication belge, en osier tissé, très joli et fort.

Beatty WASHER STORE

178, rue STE-CATHERINE Ouest - - MONTREAL

PLATEAU 3540. **PLATEAU 3540.**

GEO. V. KNEEN
2577 rue Ste-Catherine Est

J. G. H. CARDINAL
160 Notre-Dame, Lachine

AUSSI VENDU PAR
TALBOT & CIE
40 rue St-Mathieu, St-Laurent

CHARTRAND ENRG.
1863 rue Notre-Dame Ouest

P. ST-DENIS
2483 rue St-Hubert

FER ELECTRIQUE

Fer électrique, 6 lbs, garanti pour un an.

EGOUTTEUR

On emploie celui-ci pour remplir ou vider la machine à laver, les cuves à rincer ou à passer au bleu. Fourni avec 5 pieds de tuyau caoutchouté.

ECONOMIES DE JUIN EATON

Quatre spéciaux dans les Articles d'Ameublement

500 verges de simili-soie mercerisée. La verge 1.45

Cette offre spéciale arrive justement en temps pour votre décoration de l'été. Beau tissu pour draperies dans le vivoir, la salle à manger, la chambre à coucher ou le salon. Il y a des effets chatoyants tels que jaune et rose, bleu et rose, jaune et argent, et jaune, bleu et rose uni. Aussi des effets de rayures de nuance mûre, avec bleu, ou mûr avec mauve. Tous les tissus ont 50 pouces de largeur. Economie de juin, spécial de lundi

2,000 verges de tulles Nottingham. La verge, .19

35 pouces de largeur — rien n'est mieux pour les fenêtres de votre maison d'été. — Rayures, carreaux et petits dessins "allover" — en blanc seulement — donnez votre commande de bonne heure. Appelez UPtown 7000 si vous ne pouvez venir au Magasin. Economie de Juin, spécial de lundi. **.19**

1,000 verges de madras crème. La verge, .29

Unis ou avec bordure — 36 pouces de largeur. — Economie de Juin, spécial de lundi. **.29**

Au quatrième chez Eaton

120 stores à fenêtres. Moitié prix, chacun, .50 à 1.12

Venez de bonne heure pour ces stores — ce sont des modèles désassortis légèrement défraîchis—la plupart sont montés sur des rouleaux Hartshorn. — Dimensions 18 à 45 pouces x 48 à 82 pouces, dans le lot. Economie de Juin, spécial de lundi. **.50 à 1.12**

Verrerie et vaisselle. — Un grand spécial pour lundi

C'est le temps de faire vos achats pour cadeaux de noces, de showers, pour votre maison de ville et de campagne. Chaque item est à un prix exceptionnel. Appelez Uptown 7000 si vous ne pouvez venir.

Services à dîner en simili-porcelaine anglaise 18.50

Choix de 2 décorations de bande au nord. — Une bande bleu et tan avec dessins de treillis, fleur de lys et boutons de roses; l'autre de nuance ivoire avec roses blanches et rose pâle. Le service consiste en un service complet pour douze personnes. En simili-porcelaine bien durcie, et d'un fini verni clair. Bords et anses décorés d'or. 84 morceaux. Economie de Juin, spécial de lundi.

Garnitures de consoles artistiques en poterie anglaise le service 2.75

Un bol bas de 10 pouces avec bord roulé, pour fruits ou fleurs courtes, et deux chandeliers de 5½ pouces — tous les articles sont peints en noir mat, avec bande de nuance serin, et bande centrale de fruits aux gaies couleurs. Le bol est d'un noir mat à l'intérieur. Economie de Juin, spécial de lundi.

Salières et Poivrières en verre taillé, la paire .50

Belles poivrières et salières de fantaisie, avec partie supérieure en verre taillé. Dimension régulière, 2¾ pouces de hauteur. — Economie de Juin, spécial de lundi.

Services à eau en verre taillé . 3.95

7 morceaux. Avec décoration de fleurs et de guirlandes. Dessin floral coupé. Economie de Juin, spécial de lundi.

Services à thé anglais 2.75

21 morceaux, en simili-porcelaine bien durcie et d'un fini verni clair, décorés avec un choix de deux bandes florales de jolie couleur au bord. — Economie de Juin, spécial de lundi.

Poterie anglaise. Chaque article 50

Fonds orange, serin et bleu avec bande florale de couleur. Vases, vases à pattes, vases à fleurs, bols à bulbes ou à fleurs flottantes, pots carrés de trois dimensions. Economie de Juin, spécial de lundi.

Bols à bandes bleues chacun .08

En poterie anglaise — beaux bols pour la soupe ou l'usage général. 5¼ pouces de diamètre, capacité de 12 onces. — Quantité limitée à chaque client. Economie de Juin, spécial de lundi.

Tasses et soucoupes blanches. La tasse et soucoupe . .08

Bonnes dimensions et jolie forme. — D'un fini bien poli. Achetez-en une provision maintenant pour votre cuisine ou le camp. Economie de Juin, spécial de lundi.

Tasses et soucoupes en porcelaine orientale. La tasse et soucoupe .30

En porcelaine lustrée bleue ou tan, avec intérieur nacre de perle. Economie de Juin, spécial de lundi.

Tasses et soucoupes en porcelaine orientale. La tasse et soucoupe .15

Formes Kermis. — Bordure lustrée en tan, vert, ou bleu, avec décoration de guirlande florale de couleur. Economie de Juin, spécial de lundi.

Services à thé lustrés en porcelaine orientale. Le service 3.50

23 articles: 6 assiettes à thé, tasses et soucoupes, 1 crémier, 1 sucrier couvert et 1 théière. Décorés d'une bordure lustrée de couleur, avec décoration florale de couleur. Economie de Juin, spécial de lundi.

Au sixième chez Eaton

SERVICES A EAU EN VERRE TAILLE. — LUNDI, 1.00

Dessins de grappes coupés en fini gris argent — 6 verres de 8 onces et un grand pot de 54 onces. — Forme optique, et étoile au fond de chaque article. Economie de Juin, spécial de lundi.

ECONOMIES DE JUIN POUR LA CUISINE ET LE JARDIN

100 HACHETTES. — Dimensions ordinaires, avec 6 couteaux. Economie de Juin, spécial de lundi **1.25**

50 GRANDES BOITES A PAIN. — Emaillées blanches, avec lettres dorées. — Dimensions 18 x 12 x 12 pouces. Economie de Juin, spécial de lundi **1.55**

300 PLANCHES A LAVER EN VERRE. — Dimension régulière. — Economie de Juin, spécial de lundi **.49**

100 LESSIVEUSES GALVANISEES. —Avec couvercle galvanisé. Economie de Juin, spécial de lundi **1.25**

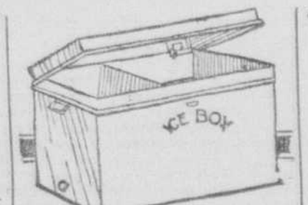

COFFRES A GLACE GALVANISES — En forme de malle — contenant 25 lbs de glace et assez d'aliments pour une petite famille. Economie de Juin, spécial de lundi. . . **5.95**

SEULEMENT 12 BOITES A GLACE ENTIEREMENT EN ACIER— Construites comme des glacières — contenant 20 lbs de glace. La division pour les aliments a une tablette en broche. Division spéciale pour le lait et le beurre. En fini émaillé gris légèrement défectueux. Economie de Juin, spécial de lundi. **9.95**

Au sixième chez Eaton

1,100 articles d'aluminium 'Suprême'

Le prix le plus avantageux que nous ayons offert dans l'aluminium. Tous ces articles sont garantis. Garnissez votre cuisine ou choisissez-en pour cadeaux. Economie de Juin, spécial de lundi.

Séries de 3 casseroles — 1½, 2½ et 3 chopines. Rôtissoires rondes couvertes, 11 pouces. Bassines à confitures, capacité de 14 chopines.

Vaisseaux à patates avec goulot pour verser l'eau, capacité de 4 pintes. Bouillottes à déjeuner—modèle sans soudure — faites spécialement pour poêles électriques.

chacune .98

Bains-marie, capacité de 3 chopines. Bassines rondes pour la vaisselle, 16 pouces. Casseroles droites, capacité de 3 pintes, avec couvercle.

Marmites convexes avec couvercle, capacité de 5 pintes. Bouillottes régulières, capacité de 7 chopines. Percolateurs à café, capacité de 8 tasses.

Au sixième chez Eaton

200 TRES BONNES BECHES DE JARDIN, — bonne lame d'acier — manche en forme de D. — Economie de Juin, spécial de lundi. **.95**

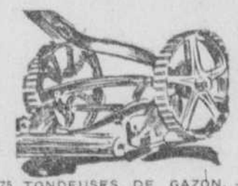

75 TONDEUSES DE GAZON, — "Eureka-Federal" — dimensions 12 pouces, avec 3 lames bien coupantes. Une bonne tondeuse au roulement doux. Economie de Juin, spécial de lundi. **6.45**

25 LONGUEURS DE BOYAU D'ARROSAGE. — En composition de caoutchouc de 4 épaisseurs, ⅝ pouce de diamètre (intérieur). Longueurs de 50 pieds — avec joints. Economie de Juin, spécial de lundi, la longueur. **8.95**

150 CISEAUX ANGLAIS POUR LE GAZON. — Poignées de bois.— Lames de 8 pouces en bon acier. Economie de Juin, spécial de lundi **1.45**

200 FOURCHES A BECHER, — modèles à 4 fourchons, avec bon manche en forme de D. Economie de Juin, spécial de lundi. **1.49**

Au sous-sol chez Eaton

Chaussures de sport pour hommes

Commandes téléphoniques remplies promptement. — Uptown 7000— Toutes les pointures dans chaque modèle.

Bottines "Oarsman Bal" en toile brune ou blanche, avec garnitures et coussinet en caoutchouc brun sur la cheville. — Semelles en caoutchouc crêpelu. Pointures 5½ à 11 **2.25**

Bottines en toile brune ou blanche. Garnitures et coussinet en caoutchouc brun sur la cheville—semelles aspiratrices. Pointures 5½ à 11 **1.95**

Bottines ou souliers en toile brune unie, avec semelles perforées en caoutchouc brun. — Pointures 6 à 11. Bottines. **1.40**
Souliers. 1.30

Bottines pratiques pour la gymnastique, en toile blanche avec épaisses semelles en caoutchouc et semelles aspiratrices — garnitures en caoutchouc brun. — Pointures 5½ à 11 **2.75**

Bottines et souliers en toile noire ou brune, à lacement droit, avec semelles en caoutchouc crêpelu. — Jolis et légers. Pointures 5½ à 11. Bottines. **1.50**
Souliers. 1.40

Bottines et souliers en toile blanche unie — lacement droit, avec semelles légères en caoutchouc crêpelu. — Exactement ce qu'il faut pour le tennis. Pointures 5½ à 11. Bottines. **1.60**
Souliers. 1.50

Au deuxième chez Eaton

Nous avons aussi une grande collection de chaussures d'été pour dames et enfants.

LAVEUSE ELECTRIQUE "ACME"

Prix au comptant 98.00

Avec Paiements Différés 104.16, 10.00 comptant. Solde payable en 10 versements mensuels de 9.42

Quelques-uns de ses avantages.

L'essoreuse métallique peut se placer dans n'importe quelle position, ce qui est très commode dans une buanderie à cuves fixes. L'intérieur de la cuve est uni, rien ne peut accrocher le linge ni retenir la saleté.

La machinerie est entièrement renfermée, point important dans les foyers où il y a des enfants.

Le moteur est à l'épreuve des courts-circuits, et tout dans cette laveuse est de compréhension et d'opération faciles.

Démonstration de la laveuse électrique "Acme", au sixième étage.

Essoreuses

Eatonia

6.25

Essoreuse à rouleaux de 11 pouces en bon caoutchouc, et coussinets à billes permettant un mouvement facile. Elles s'adaptent à n'importe quelle cuve, et sont garanties pour 5 ans. Prix EATONIA, **6.25**

Au sixième chez Eaton

Wagonnettes

Eatonia

$6.95

"Ça y va", disent les petits gas en la voyant à l'oeuvre, et c'est le meilleur compliment que nous puissions lui faire. Cette wagonnette EATONIA améliorée a un manche recourbé et le devant arrondi, ce qui la rend facile à conduire. La boîte en bois franc a 34 x 14 pouces, et est de construction solide. Action entièrement en acier, avec roues d'acier à pneus de caoutchouc 15/16. Prix EATONIA. **6.95**

Au quatrième chez Eaton

Grands spéciaux AU MAGASIN DU SOUS-SOL *Pas de 'C.O.D.'*

Sous-vêtements, corsets, corselettes et chapeaux pour dames. Complets lavables et robes à culottes pour enfants.

DES MILLIERS, HABILLEZ-VOUS POUR L'ETE, VOUS ET VOTRE FAMILLE.

GROCETERIA

Petits pois de juin (marque Oak), 2 boîtes pour . . . . . **.29**

Poudres de gelée Bee, variées. 5 paquets pour. . . . . **.25**

Confitures aux framboises, seau de 4 lbs. . . . . **.50**
(Limite de 2 seaux à un client).

Bacon tranché H.A., enveloppé, la lb. . **.39**

Corn Flakes Kellogg, 3 paquets pour. . **.29**

Sardines Crossed Fish, Millionnaire ou Skipper, 2 boîtes pour. **.25**

Au sous-sol chez Eaton

Complets lavables pour garçonnets .59

Echantillons de manufactures, et quelques-uns avec légers défauts — tous sont en tissus durables et facilement lavables, dans les modèles "Middy", "Oliver Twist", et à ceinture. Pour enfants de 2 à 6 ans. Limite de 2 à un client.

Complets lavables échantillons pour garçonnets, chacun .98

Il y en a à peine deux semblables dans le lot, et les petits garçons paraîtront très élégants dans ces jolis complets. — Modèles à ceinture, "Oliver Twist" et "Middy" en bons tissus lavables variés. — Plusieurs couleurs, unies ou combinées. Pour garçonnets de 2 à 8 ans.

Robes à culotte en guingan pour fillettes. Chacune, .98

Un prix merveilleusement avantageux. — Une grande variété de jolis modèles et couleurs — toutes sont garanties en tissus lavables. — Quelques-unes avec empiècement brodé de fantaisie ou avec coutures unies. Pour fillettes de 2 à 6 ans.

Costumes de sport pour enfants, .85

En bon tissu kaki, modèles Middy à deux pièces et avec bouffante. Pour enfants de 2 à 6 ans.

Chapeaux de paille blancs pour dames, chacun 1.65

Plusieurs chapeaux de sport, et genre tailleur garnis de ruban, chapeaux en paille pistache et azur dans ce lot.

Corselettes — Chacune .69

En coutil rose uni — 6 jarretelles. — Tailles 30 à 40.

Ceintures fermées. Chacune .85

En simili-soie brochée rose. — Tailles 22 à 30.

Corsets à buste bas. Chacun .75

Tailles 22 à 30. — Exactement ce qu'il faut pour l'été, et à un prix tellement avantageux que vous devrez vous rendre de bonne heure.

THE T. EATON Co LIMITED
DE MONTREAL

Pantalons et camisoles en voile pour dames, chacun .59

Confectionnés avec des coupons de beaux tissus, en plusieurs modèles et nuances pastel. Tailles 36 à 42.

Robes de nuit pour dames. Chacune .85

En crêpe, basin et voile.—Grand choix de modèles en blanc, chair, rosée de miel, Nil et mauve. Tailles 36 à 44.

Echantillons de camisoles Pantalons et bouffants en soie rayon pour dames, chacun .79

Tous sont à un prix très avantageux. Une variété de nuances atténuées à lingerie.

Articles de lingerie en crêpe de chine pour dames. Chacun 1.39

Seulement un d'une sorte — pour les premières arrivées. — Robes de nuit, jupons-combinaisons, pantalons, chemises et corsets. — Toutes les nuances pastel. Toutes les tailles dans le lot.

Camisoles pour bébés de 6 mois à 2 ans .39

En soie et laine. Echantillons, .39

Bouffants en balbriggan pour dames et enfants .25

Tailles pour dames, 38 à 40. — Pour enfants, 6 à 14 ans.

Pyjamas 2-pièces en crêpe pour dames. Chacun 1.29

Joliment confectionnés, dans une bonne variété de nuances pâles. Tailles 38 à 42.

LA PRESSE EST LE JOURNAL FRANÇAIS LE PLUS GRAND DU MONDE

3e SECTION

LA PRESSE

PAGE 27
A 42

LE JOURNAL DE FAMILLE QUI RENSEIGNE SUR TOUT

MONTREAL, SAMEDI, 5 JUIN 1926

LE PLUS FORT TIRAGE QUOTIDIEN DE TOUS LES JOURNAUX DU CANADA

AU JOUR LE JOUR

L'esprit civique.

Est-il plus belle qualité à développer ?

Pour que de la jeunesse qui pousse sortent d'utiles citoyens.

Développer l'esprit civique est l'un des objectifs auxquels tendent les Kiwanians dont le congrès international s'ouvrira lundi à Montréal et réunira plus de 7,000 délégués.

L'histoire a enregistré que la Rome antique ne connut que de glorieux succès tant qu'elle sut pratiquer le civisme ; mais combien profonde fut sa décadence quand sa population eut perdu le culte de l'esprit public !

Les municipalités rurales où les flammes font rage peuvent sans doute compter sur les secours du voisin, en autant que le voisin est bien outillé et que cela est possible ; mais il n'est que juste que ces localités, insuffisamment protégées, songent aussi à accomplir quelque chose par elles-mêmes. Leur devoir est de parfaire toujours davantage leurs moyens de défense contre les incendies.

On a vu mercredi, dans l'une de nos pages d'annonces, qu'une institution locale a besoin — pour fins d'expériences — de cinquante mille mouches domestiques lesquelles seront payées à raison de un dollar par mille à ceux qui les livreront vivantes. C'est l'idéal puisque la guerre aux mouches, reconnue d'utilité publique, va maintenant devenir une opération lucrative.

Le culte des arbres est au nombre de ceux que le maître d'école doit inculquer aux enfants. Ce culte devrait faire l'objet d'allocutions pratiques avant la fin de l'année scolaire; qu'on enseigne aux garçonnets et aux fillettes les soins dont il faut savoir entourer les arbres, qu'on leur explique surtout quel intérêt chaque personne peut avoir de veiller à leur conservation. De telles leçons de chose ne sauraient être perdues pour la génération de demain.

Un rapport émanant de la Cour du coroner établit que les cas de suicide sont de moins en moins fréquents et c'est là une constatation heureuse à enregistrer. On sait que le grand Napoléon comparait l'homme qui s'ôte volontairement la vie au soldat désertant son poste de combat, quoiqu'il se fût oublié lui-même, un court moment, à une époque particulièrement dramatique de son extraordinaire carrière. Soulignons cependant et avec plaisir que la diminution des morts par suicide est un signe évident du bon état de la santé morale de notre population.

UN ACTE DE PIETE

Washington, 5. — Le président des Etats-Unis et Mme Coolidge ont assisté aux obsèques de Mme Maud Downs Rogers, dactylo à la Maison Blanche.

LA SITUATION DE NOS HOPITAUX EST-ELLE DIGNE DE LA METROPOLE?

L'ENQUETE SUR LES DOUANES

M. T.-B. Telfort consent à l'inventaire de son entrepôt situé à Derby-Line, E.-U.

Me Calder demandera le retrait de la plainte portée contre le prévenu, à condition que Me Caldwell accompagne son client, ainsi que l'inspecteur Knox, dans la république voisine, et cette solution est acceptée.

CE QUE RACONTE LE CAPITAINE TREMBLAY

(De l'envoyé spécial de la "Presse")

Ottawa, 5. — A l'ouverture de l'audience, hier après-midi, la commission s'est occupée de l'affaire T.-B. Telford. Le président annonce que le témoin ayant été mis en état d'arrestation, hors de la connaissance de la commission, celle-ci, officiellement, n'en doit pas tenir compte. Dès qu'il aura été admis en liberté, sous caution, il sera amené devant la commission, qui lui demandera s'il a réfléchi, s'il est revenu sur sa décision. S'il persiste à refuser l'entrée de son entrepôt au comptable-expert, la commission portera son cas à la connaissance du président de la chambre, qui décidera si il y a lieu de le faire incarcérer, au nom du parlement.

Le capitaine Ulric Tremblay continue ensuite son témoignage. Il déclare avoir demandé $2 la boîte, parce qu'il s'agissait de les transborder au large. Il n'a pas su le nom de la goélette. On ne le lui a pas dit ; il ne l'a pas demandé. Il ne l'a pas inscrit sur son livre de bord. Il se rappelle que c'était un nom très long. Il déclare que s'il s'en rappelait, il le donnerait, aujourd'hui, n'ayant aucun intérêt à le cacher.

"TOUT EST ARRANGE"

Neal mit à bord deux Américains, Stuart et Campbell, pour lui indiquer la goélette qui les attendait, dans le golfe. Il n'en a pas porté le nom sur son livre de bord. Il aurait dû le faire, car il sait comment tenir un livre de ce genre.

Il sait que cette goélette appartenait à Neal.

Me R.-L. Calder ne parvient pas à lui rafraîchir la mémoire. Il n'a jamais demandé à Neal si c'était de l'alcool. Lors du transbordement, il a constaté que certains estagnons coulaient. Il a alors protesté, mais Neal lui a dit : "Ne crains rien. Tout est arrangé, à Montréal".

Ces paroles eurent le don de le tranquilliser. Ne voulant pas perdre ses $5,000, alors que le moitié du voyage était fait, il laissa le transbordement des estagnons se continuer.

LES FEUX ETAIENT ALLUMES

—Est-ce dès ce moment-là que vous avez commencé à naviguer de manière à passer devant Québec et les autres ports, de façon à ne pas être vu? — Je suis parti vers quatre heures. Je suis passé à Québec, vers huit heures. L'Américain m'a dit d'arrêter quelque part où il pourrait téléphoner. Ce fut à Sainte-Catherine qu'il téléphona, pour avoir ses ordres. Il revint en me disant que tout était arrangé; que nous rencontrerions un yacht, en amont de Trois-Rivières, qui nous donnerait nos ordres. J'ai passé Québec par beau temps ; il faisait nuit.

—Vous aviez éteint vos feux? — Non, pas du tout. Je n'ai pas cherché à me cacher. Si les gens qui me guettaient ne m'ont pas vu, c'est qu'ils ont mal regardé.

Nous avons rencontré, en amont de Trois-Rivières, le yacht de Neal, le "Sioux". Selon les ordres reçus de son commandant, nous avons débarqué 1200 caisses, sur une péniche, mais le yacht ayant une coque peu solide, son commandant me pria de monter jusqu'à l'île Bouchard, qu'il suivrait ma péniche et me donnerait ses ordres, le lendemain matin. Le yacht devait prendre 1,000 caisses, mais à cause de la glace, que son commandant redoutait, il n'en embarqua point.

M. TELFORD COMPARAIT

—A ce moment-là, vous avez dû conclure qu'il s'agissait de contrebande? —Non. Je croyais qu'il était impossible de passer une telle quantité d'alcools sans qu'il y eut arrangement préalable avec les douaniers.

A la demande de M. C.-W. Bell, M. T.-B. Telford, remis en liberté, est appelé à témoigner, le capitaine Ulric Tremblay lui ayant cedé la place.

—Etes-vous dans les mêmes dispositions qu'hier, lui demande M. Paul Mercier?—Pas tout à fait.

—Etes-vous disposé à parler?—Je croyais voir mon avocat, Me Caldwell.

Me R.-L. Caldwell lui fait observer que sa situation sera ce qu'il voudra.

—M. Telford, dit-il, vous irez, dès ce soir, à votre entrepôt de Derby Line, sous la garde de l'inspecteur Knox. Vous prendrez l'inventaire que l'on exige, puis vous reviendrez avec lui. Est-ce dit?—Je veux bien.

SON DROIT STRICT

—M. Lachance, veuillez demander au magistrat l'autorisation nécessaire.

Me Caldwell, ayant pris place auprès de son client, fait observer que ce dernier n'est pas sous la garde de la commission.

Me Calder déclare que Me Caldwell a raison, et que si son client veut en rester sur son droit strict, lui restera sur le sien.

En conséquence, la commission, sur sa demande, n'interviendra point pour qu'il soit remis en liberté sur parole, et M. Telford comparaîtra devant le magistrat de police, aujourd'hui.

M. Paul Mercier fait observer que s'il le préfère, il peut, à son gré, comparaître à la barre de la chambre et risquer une incarcération à la prison d'Ottawa.

"Nous n'avons officiellement à nous préoccuper que de nos décisions. Il est entre nos mains, s'il refuse d'obéir, nous le lâcherons point".

Me Calder —Nous essayons de faciliter l'exécution de ce que nous lui demandons. S'il s'entête, il sera pris soit par le magistrat, soit par la chambre, à la demande de la commission. Vous pouvez être sûr que si M. Nash trouve dans son entrepôt les marchandises qu'il prétend y être, nous le relâcherons.

PAS DE JURIDICTION

—Me Caldwell déclare que la commission n'a pas juridiction, aux Etats-Unis.

M. Paul Mercier donne à M. T.-B. Telford dix minutes pour consulter son avocat.

Le capitaine Tremblay est rappelé, pendant que M. Telford se retire avec son avocat.

—Avez-vous eu l'ordre de vous rendre à Saint-Sulpice, la nuit, alors que vous auriez pu vous y rendre, en cinq minutes?—C'est bien ça.

—Vous êtes-vous douté qu'il s'agissait de contrebande?—J'ai commencé, comme de raison, à trouver ça curieux. En arrivant à Saint-Sulpice, un Américain est monté à bord, m'a dit qu'à l'hôtel Dupuis, le capitaine Perreault désirait me voir.

Comme je causais avec lui, trois Américains sont entrés en criant: "Beat it", (sauvez-vous).

—Combien étaient-ils, en tout?—Cinq, mais deux sont partis, à l'arrivée des policiers. Un des mateiots du yacht "Sioux" a regagné son bord. Il en est resté deux sur la péniche.

—Vous savez qu'au procès de Québec, le capitaine Symond a rendu son témoignage et qu'il a déclaré avoir entendu Neal vous dire qu'il s'agissait d'alcools, mais à importer de façon regulière.

DE BONS AMIS

—C'est ce qu'il a dit à la Cour, mais ce n'est pas ce qui s'est passé; Symond m'a donné un reçu de $5,000, qu'il devait me remettre, à mon retour. J'ajoute qu'ils m'ont toujours dit, les Américains, que je n'avais rien à craindre.

Par l'hon. H.-H. Stevens:—Votre navire a été fouillé déjà par la police?—Oui, on a toujours des bons amis!

Par M. E.-C. Saint-Père: — Quand on vous a fouillé, on n'a rien trouvé?

Le témoin fait signe que non.

—Est-ce que votre péniche était hypothéquée, au moment de la saisie? —Oui, pour $13,000 en tout.

Le témoin est libéré. M. T.-B. Telford est rappelé.

UNE CONDITION

Me Caldwell déclare que son client a été avisé, il ne sait par qui, de refuser l'entrée dans son entrepôt. Il déclare que son arrestation fut une affaire ridicule. Il croit que celui qui l'a avisé de refuser l'entrée de son entrepôt de Derby-Line, aux représentants de la justice canadienne, a dû se baser sur de solides arguments. Il demande que son client soit remis en liberté, de façon qu'il agisse sans être soumis à une pression. Il conclut que son client ferait peut-être aussi bien de persister dans son attitude, mais que s'il veut se soumettre, libre à lui.

—Ne cherchez pas à vous dérober à votre responsabilité sur l'autre avocat, lui dit M. Paul Mercier.

Me R.-L. Calder: —Si le témoin veut se soumettre, je demanderai le retrait de la plainte, à une condition que son avocat l'accompagne ainsi que l'inspecteur Knox.

Cette solution est acceptée par Me Caldwell, au nom de son client.

M. A.-J. Doucet désirant poser une autre question au capitaine Tremblay, celui-ci est rappelé.

GOELETTE DE 100 TONNES

—Si on vous donnait le nom de la goélette sur laquelle vous avez pris vos estagnons, est-ce que vous vous en rappelleriez?

—Bien sûr. C'était une goélette de cent tonnes environ. Il me semble qu'elle s'appelait la "Madeleine M.". Je suis sûr que son port d'attache était Lunenburg.

Le témoin est libéré.

M. E.F. Ladore, assistant-secrétaire de la maison Hiram Walker, de Walkerville, est rappelé.

Il a la responsabilité de la correspondance et les documents afférants aux affaires de la compagnie.

Il dépose, à la demande de Me Calder, une commande de whiskey à expédier au Mexique. Cet ordre est daté de décembre 1923 et porte sur 1,000 bouteilles et 2,000 "flacons de poche". Puis un autre qui porte sur 1,000 caisses à expédier encore au Mexique.

Le témoin ne peut se rappeler par qui ces commandes ont été payées.

—Voulez-vous déposer un document quelconque établissant qui a réglé ces commandes? —Je le déposerai mardi, le plus tard.

Ces commandes furent expédiées sur le "Prince Albert" en service sur l'océan Pacifique. Après quelques précisions données à M. Donaghy, le témoin est libéré.

M. W.-J. Brown, fonctionnaire de l'accise à Walkerville, est libéré aussitôt après avoir été appelé.

M. A.-J.-E. Belleperche, fonctionnaire de l'administration du revenu de l'intérieur, dépose les documents aux ventes d'exportation de la distillerie Hiram Walker. Le témoin est ensuite libéré.

M. A.-E. Nash, le comptable expert de la commission, dépose au dossier de la commission quelques rapports supplémentaires d'importance secondaire. L'audience est alors levée et renvoyée à lundi matin, dix heures et demie.

Pierre LEFORT.

NOUVEL EDIFICE

En haut, M. A.-P. Willis, président de la compagnie Willis, Ltd. En bas, vignette du nouvel édifice que la compagnie Willis est à faire ériger, rue Sainte-Catherine ouest. La nouvelle bâtisse aura 10 étages, dont 8 au-dessus du niveau de la rue et 2 au-dessous. Elle mesurera 200 pieds de profondeur par 100 de largeur.

Notre fête nationale, à Montmartre

Une importante réunion de Franco-canadiens de cette région de la Saskatchewan.

LE DESIR DE VIVRE

(Spécial à la PRESSE)

Montmartre, Sask., 5.—L'Association catholique Franco-canadienne du district de Montmartre a décidé de célébrer la fête nationale, le 16 juin, par une assemblée régionale à laquelle tous les Franco-canadiens du district sont invités à prendre part. Un excellent programme a été rédigé par cinq comités formés pour la circonstance, sous la direction de M. A.-T. Breton, membre de l'exécutif.

Il y aura messe, banquet, discours et bénédiction d'une croix commémorative, sur le site où a été célébrée la première messe, le 1er avril 1894. Dans la soirée, une séance dramatique et musicale sera donnée par les dames et demoiselles de la paroisse.

Cet événement historique ne manquera pas d'attirer, croit-on, une grande foule, car plusieurs orateurs éminents adresseront la parole. Cette réunion attestera la détermination de vivre des Franco-canadiens de ce district et de continuer les traditions de leurs aïeux, dans les plaines de la Saskatchewan.

MANGIN AUX INVALIDES

Paris, 5.—A propos de l'anniversaire du général Mangin, le "Journal des Débats" propose que la tombe de ce grand soldat soit transférée aux Invalides.

Historique des difficultés financières qu'ont eu à surmonter les autorités de nos hôpitaux depuis quelques années. — Les besoins actuels et les sources de revenus.

GRANDE IMPORTANCE DE L'OEUVRE

Depuis huit ans, les hôpitaux de la cité de Montréal essayent d'obtenir qu'on leur vienne en aide afin de remédier à l'insuffisance de lits dans leurs salles publiques et de réduire leurs énormes déficits annuels.

C'est durant la guerre que le premier mouvement dans ce but fut entrepris par la Cité: on institua le sou du pauvre, que l'on connaît maintenant sous le nom de taxe d'amusement. Cette taxe devait donner à chacun des malades indigents soignés dans nos hôpitaux le montant quotidien de 40 sous.

Au temps de la commission administrative que présidait M. E.-R. Décary, il fut décidé que la ville de Montréal garderait tous les revenus du sou du pauvre et donnerait aux hôpitaux $1.50 par jour pour chaque malade indigent. Il y avait là du progrès, mais l'aide n'était pas encore tout à fait suffisante.

Une commission d'étude, que composaient les surintendants de tous les hôpitaux de la ville, se mit alors à l'oeuvre, et, au cours d'une assemblée, dressa une série de règlements des hôpitaux basés sur ceux des autres provinces du Canada. Une délégation importante se rendit ensuite à Québec, et le gouvernement trouva qu'il convenait d'instituer la loi des charités publiques de la province de Québec.

OCTROIS SUPPRIMES

Avant cette législation, le gouvernement accordait aux hôpitaux certains octrois (par exemple, de $5,000 par an à tel hôpital), qui furent dès lors supprimés. Et chaque hôpital reçut ensuite du gouvernement une somme quotidienne de $1.34 par malade indigent. Mais le gouvernement enleva à la ville les revenus de la taxe d'amusement, de sorte que celle-ci ne versa plus sa contribution de $1.50. La subvention se réduisit donc du même coup de $1.50 à $1.34.

Ce montant de $1.34 était basé sur le coût approximatif d'entretien d'un malade indigent à l'hôpital, soit $2.01. La loi dit en effet que la municipalité doit payer le tiers de ce montant, soit 67 sous; que le gouvernement doit payer également un tiers, et l'hôpital de même.

En réalité, le coût d'entretien d'un malade est de $3 à $4 par jour. Ce sont les recettes rapportées par diverses campagnes publiques qui ont permis aux hôpitaux de combler cette énorme marge.

TAXE SUR LES REPAS

Mais cette année, une pétition fut mise en circulation et recueillit des centaines de mille signatures, tant canadiennes-françaises que canadiennes-anglaises. Et le gouvernement a imposé une taxe sur les repas. On espérait qu'il imposerait une taxe rapportant annuellement des revenus d'au moins un million de dollars, somme dont les divers hôpitaux ont besoin pour combler leurs déficits. Mais on estime que cette taxe sur les repas ne rapportera guère que $100,000 à $150,000 par an. En même temps, toutefois, le gouvernement a autorisé les municipalités à imposer toute taxe jugée nécessaire pour qu'elles puissent s'acquitter de leurs devoirs à l'égard des hôpitaux, et satisfaire les besoins de ceux-ci.

SITUATION ACTUELLE

La situation actuelle de nos hôpitaux est bien la plus sérieuse de leur histoire. La ville de Montréal prospère sans cesse et sa population s'accroît annuellement de 50,000 âmes. L'augmentation du nombre de lits d'hôpitaux est loin d'être dans cette proportion. Comme résultat, la proportion du nombre de lits selon notre population est plus basse que dans n'importe quelle autre ville du continent américain.

En 1921, une enquête révéla que les hôpitaux de Montréal disposaient de 5 lits par 1,000 âmes de population. Si nous gardons cette proportion, nos hôpitaux seraient actuellement à court de 1,500 lits.

La liste de demandes d'admission dans nos hôpitaux contient actuellement environ 1,000 noms. Et, au cours de l'hiver dernier, des gens sont morts dans leurs maisons et dans les rues, parce que les hôpitaux ne disposaient plus d'aucun lit pour les accueillir.

Cette situation n'est-elle pas extrêmement périlleuse et angoissante?

MISSION DE L'HOPITAL

La fonction première d'un hôpital est de rendre des soins convenables à chacun des malades. L'on ne peut nier ni éviter l'importance de cette oeuvre à l'égard de toute population. Un écrivain a dit avec raison: "A la base de toute civilisation se trouvent les moyens adéquats de prévenir les maladies et le soin à prendre des malades. Ces deux choses sont en outre des indices sûrs du degré de civilisation d'une population". Il est reconnu que tout malade, homme, femme ou enfant, sans distinction de race, de couleur, de croyance, de position sociale ou de conditions pécuniaires, doit avoir un facile accès au service médical général et spécialisé des hôpitaux. L'hôpital, grâce à son organisation, à ses facilités de traitement et à son personnel, est devenu une indiscutable nécessité de la vie économique et sociale des peuples. C'est là où la science médicale peut s'exercer avec le plus d'avantages et d'efficacité.

Et tout hôpital doit être organisé, équipé et contrôlé de façon à ce que les malades y reçoivent de rapides diagnostics, un traitement absolument perfectionné, et qu'ils s'y restaurent complètement et permanemment dans le plus court espace de temps possible, afin de pouvoir ensuite reprendre leurs activités productrices et leur donner plein rendement.

SERVICE ILLIMITE

Tout hôpital est aujourd'hui tenu d'accueillir tous les malades, qu'ils soient ou non en mesure de payer. La plupart de nos hôpitaux fournissent une somme considérable de soins gratuits, somme qui s'élève de 12 à 50 pour cent de leurs activités. Certains traitements en outre ne sont payés que partiellement, ce qui ne manque pas de compromettre beaucoup l'équilibre financier des hôpitaux. De toutes façons, ces traitements doivent être constamment les meilleurs, les plus perfectionnés, même s'ils en sont plus dispendieux.

De plus, comme seuls les services de pompiers et de police, les services d'hôpitaux doivent être prêts à toute heure de jour et de nuit, et leur personnel doit se tenir à la disposition de tous, sans option de choix ou de refus. C'est l'état physique du malade et non sa situation pécuniaire qui décide de son admission à l'hôpital. Cette institution doit donc être en mesure de satisfaire toutes les demandes, aussi coûteuses soient-elles. Et c'est pourquoi elle doit disposer des fonds indispensables à la poursuite de son oeuvre, éminemment nécessaire au bien-être de l'humanité.

On repêche le corps du major Henri Scott

(Spécial à la PRESSE)

Ottawa, 5.—Le cadavre du major Henri Scott, qui s'est noyé lundi dernier près de l'île Calumet, a été repêché hier près de l'endroit où on a trouvé le corps de son compagnon, M. Paul-E. Bernier.

Autre approbation du modèle de drapeau qui a été primé

Nous recevons une communication de M. V.-E. Morrill, président et directeur gérant du journal "Sherbrooke Daily Record", dont voici la traduction: "Nous avons été très intéressé par l'article que vous avez publié le 29 mai au sujet de la décision qu'ont rendue les membres du jury touchant le drapeau national. Le dessin qui a été accepté paraît très recommandable. Si vous avez des dessins qui peuvent être utilisés dans nos vitrines nous serons très heureux de nous en servir. . . ".

Sur la scène de l'actualité

M. JEAN-BAPTISTE LAGACE, artiste dessinateur, auteur des plans des magnifiques chars allégoriques qui défileront dans la procession de la Saint-Jean-Baptiste, avant l'inauguration du monument des patriotes, le 24 juin. (Croquis d'un dessinateur de la "Presse").

Entreprise canadienne avant tout

M. Victor Lévesque dit que l'offre faite à la ville vient uniquement de Canadiens.

POUR L'EXPOSITION

Un de nos représentants a rencontré, hier après-midi à l'hôtel Mont-Royal, M. Victor Lévesque, qui lui a confirmé la véracité de la nouvelle que nous publiions, hier, au sujet de l'offre faite par des capitalistes de construire à leurs frais et dépens les édifices nécessaires à une exposition permanente au parc Maisonneuve.

"Cette nouvelle est la vérité même, nous dit M. Lévesque. Il y a déjà assez longtemps que j'ai présenté moi-même au conseil de ville les plans et les projets en question et le conseil les a trouvés tout à fait convenables. Un comité et un sous-comité ont été chargés d'étudeir les plans et les ont tous approuvés. C'est cette offre que le comité exécutif devra prendre en considération mardi prochain.

ENTREPRISE CANADIENNE

"J'insiste tout particulièrement, poursuit M. Lévesque, pour faire remarquer au public que le syndicat que je représente est essentiellement canadien. Il ne s'y trouve pas même d'Israélites. Certes, si le besoin s'en présentait, nous ne refuserions pas de recevoir des capitaux américains, mais la majorité des capitaux et le contrôle de l'administration resteront alors même entre les mains des Canadiens."

Un mystérieux cas d'empoisonnement

Oshawa, Ont., 5.—Un enfant a perdu la vie et quatre autres sont aujourd'hui à l'hôpital Général entre la vie et la mort souffrant d'empoisonnement. La cause de cet accident est absolument inconnue. Toutes ces personnes sont des membres de la famille Mike Gravell.

A TRAVERS L'ACTUALITE DE LA SEMAINE

Les fruits seront-ils abondants?

Il y a hôte et hôte.

Sus aux corbeaux!

La pilule ou le martinet?

Conseil lointain d'outre-mer.

SECTION DES PETITES ANNONCES CLASSÉES

RAPIDITÉ, SÛRETÉ, ÉCONOMIE

VOTRE annonce publiée régulièrement sous une de ces rubriques sera lue par un plus grand nombre de personnes que dans tous les autres journaux réunis. Voilà pourquoi elle produit de si bons résultats.

RUBRIQUES

ACCORDEURS DE PIANOS
ACHAT CREANCES
ACCESSOIRES D'AUTOMOBILES
ADOPTION
A ECHANGER
AGENCES DEMANDEES
AGENTS DEMANDES
A LOUER
ANIMAUX DOMESTIQUES
APPAREILS ELECTRIQUES
APPARTEMENTS A LOUER
APPARTEMENTS A VENDRE
APPARTEMENTS DEMANDES
APPARTEMENTS MEUBLES A LOUER
ARCHITECTES
ARGENT A PRETER
ARGENT DEMANDE
ARGENTURE, NICKELAGE
ARPENTEURS
ARTICLES DE MENAGE
ARTICLES DE SPORT
ASSOCIATIONS, CLUBS, SOCIETES
ASSOCIES DEMANDES
ASSURANCES
AUDITEURS
AUTOMOBILES A LOUER
AUTOMOBILES A VENDRE
AUTO-CAMIONS A VENDRE
AUTOMOBILES DEMANDES
AUVENTS
AUX MALADES
A VENDRE, DIVERS
A VENDRE OU A ECHANGER
A VENDRE OU A LOUER
AVIS DE RESPONSABILITE
AVOCATS
BALAYEUSES ELECTRIQUES A VIDE
BANQUES
BARBIERS
BICYCLES ET MOTOCYCLETTES
BIERE D'EPINETTE
BIJOUTERIES
BOIS ET CHARBON
BOUCHERS
BOULANGERS
BOUTONS, PLISSAGE, ETC.
BREVETS D'INVENTION
BUANDERIES
BUREAUX A LOUER
CADRES ET MIROIRS
CALENDRIERS
CAMIONNAGE
CARTES POSTALES
CHAMBRES A LOUER
CHAMBRES DEMANDEES
CHAMBRES ET PENSION
CHAMBRE ET PENSION DEMANDEES
CHAMBRE ET PENSION D'ENFANTS
CHAMBRES ET PENSION D'ETE
CHAMBRE ET PENSION D'ETE DEM.
"CHANGE POUR CHANGE"
CHARPENTIERS, MENUISIERS
CHASSE ET PECHE—PENSION
CHEVAUX TONDUS
CHEVAUX, VOITURES, HARNAIS
COIFFEUSES
COLLECTION
COMMERCE A VENDRE
COMPTABLES
COMPTABLES-LIQUIDATEURS
CONFISEURS, CHARCUTIERS
CONSTRUCTEURS
CONTRACTEURS
CORNICHONS ET MARINADES
COTTAGES A LOUER
COTTAGES A VENDRE
COTTAGES DEMANDES
COURTIERS
DEMENAGEMENT
DEMOLISSEURS
DENTISTES
DISPARUS
DIVERS
ECHANGE DIVERS
ECOLES
ECURIES DE LOUAGE
ECURIE DE PENSION
EFFETS BUREAUX, MAGASINS
ELECTRICIENS
ELECTROLYSE
ELEVES DEMANDES
EMMAGASINAGE
EMPLOIS DEMANDES, FEMMES
EMPLOIS DEMANDES, HOMMES
ENCANTEURS
ENTREPRENEURS
EPICIERS
ETOFFES ET TISSUS
FEMMES, FILLES DEMANDEES
FER, ACIER
FERBLANTIER
FLEURISTES
FOIN, PAILLE, GRAIN
FORMATIONS DE SOCIETES
FORGERONS
FOURRURES
FRUITIERS
GARAGES A LOUER
GARDES-MALADES
GAZOLINE
GLACE
GRAMOPHONES ET PHONOGRAPHES
HOMMES, GARCONS DEMANDES
HOPITAUX DE GRAMOPHONES
HOPITAUX DE POUPEES
HOPITAUX PRIVES
HORLOGERS
HOTELS
IMMEUBLES
IMPRIMERIE
INFORMATIONS
INGENIEURS
INSIGNES ET BOUTONS
INSTRUMENTS DE MUSIQUE
KODAKS
LAITIERS
LAMPES
LAVAGES
LECONS DEMANDEES
LETTRES CIRCULAIRES
LIBRAIRES ET PAPETIERS
LIVRAISON
MACHINERIES ET FOURNITURES
MAGASINS A LOUER
MAISONS A LOUER
MAISONS A VENDRE
MAISONS CAMPAGNE A LOUER
MAISONS CAMPAGNE A VENDRE
MAISONS CAMPAGNE DEMANDEES
MAISONS DEMANDEES
MAISONS MEUBLEES A LOUER
MANICURE
MANUFACTURES A LOUER
MANUFACTURES A VENDRE
MASSAGE
MATERIAUX DE CONSTRUCTION
MEDECINS
MEUBLES, POELES, PRELARTS, TAPIS
MODES
MODISTES, CHAPEAUX, ROBES
MONNAIES ETRANGERES
MOTEURS ET YACHTS
MOULURES, CADRES, MIROIRS
NOTAIRES
NOUVELLES ADRESSES
OBLIGATIONS ET PARTS
OBJETS PERDUS
OBJETS TROUVES
OCCASIONS D'AFFAIRES
OEUFS ET VOLAILLES
ON DEMANDE A ACHETER
ON DEMANDE A LOUER
ONGUENTS
OPTICIENS—ARTICLES D'OPTIQUE
OUVRAGE EN BOIS
PEDICURE
PEINTRES ET TAPISSIERS
PENSION
PENSION A LA CAMPAGNE
PENSION DEMANDEE
PENSIONS D'ENFANTS DEMANDEES
PENSION DE TABLE
PENSION DE TABLE DEMANDEE
PERLEUSES
PERSONNELLE
PHARMACIENS
PHOTOGRAPHES
PLATRIERS
PLOMBIERS
POINTS D'OURLET
PORTRAITISTES
PROFESSEURS
PROVISIONS
QUINCAILLERIES
RADIO
REGLEMENTS DE DETTES
REMEDES
REPARATIONS
RESIDENCES D'ETE A LOUER
RESIDENCES D'ETE A VENDRE
RESIDENCES D'ETE DEMANDEES
RIDES
SALLES A LOUER
SERRURIERS
SERVICE DOMESTIQUE
SOUMISSIONS DEMANDEES
STENOGRAPHIE, COPIE, ETC.
TABAC
TABLES DE BILLARD
TAILLEURS
TAXIS
TEINTURIERS, NETTOYEURS
TERRAINS A LOUER
TERRAINS A VENDRE
TERRAINS DEMANDES
TERRES A LOUER
TERRES A VENDRE
TERRES A VENDRE OU A LOUER
TERRES DEMANDEES
TRANSPORT
TRANSPORT ET EMMAGASINAGE
VERRE DANS PLOMB, MIROIRS
VERRERIES ET MIROIRS
VETEMENTS
VETERINAIRES
VILLEGIATURE
VULCANISATEURS
YEUX, OREILLES, NEZ, GORGE

DEMANDES

POSITIONS DEMAND. HOMMES

A A ABSOLUMENT expert blanchissage, tapissage, peinture générale. Mongeau, Calumet 8544w. 194-2

ADRESSEZ-VOUS F. Gagnon, peinture extérieure, intérieure, blanchissage, tapissage. Est 4285. 192-4

BARBIER 3 ans d'expérience désire position. S'adresser Albert Thibault, Brigam, Co. Brome. 195-3

BLANCHISSAGE, tapissage, peinture, fait avec soin. 632 Garnier. Amh. 1973. 194-2

BON driver de lait, 10 ans expérience. A. Laviolette, 1923 Henri-Julien.

BON plâtrier pour réparations d'enduits, blanchissage. P. Beaulieu. Belair 5559w.

CHAUFFEUR mécanicien demande position sur char privé, truck ou taxi. S'adresser à 7375a St-Denis.

CHAUFFEUR Français, vingt-deux ans d'expérience, marié, mécanicien, demande place sur char privé, sachant faire la culture. 5379 Rouen.

CHAUFFEUR expérimenté désire position sur truck, char privé, fournira références. 317 Delaroche.

CHEF-cuisinier canadien, âgé 46 ans, expérience cuisine d'hôtel, pension privée, petit club privé, gâteaux, tartes assorties, cuisson des viandes, place d'été préférée, sobre, économe, références, salaire modéré. A. Poirier, 1253 rue Maisonneuve.

COMMIS-Epicier, expérience, références Plateau 6837.

COMPTABLE sérieux, avec références, pour bureau contracteur général, boutique ou clos à bois. S'adr. Est 7520 ou 600 Craig Est.

COMPTABLE d'expérience, bilingue, demande position pour comptabilité. Bonnes références. Westmount 4290F.

CONTRACTEUR accepterait ouvrage à commission, fournira plans, références. G. C., 147 rue Berri, Appt 9. 137-J.S.

COUPLE demande emploi dans un presbytère ou chez une personne seule. Salaire modéré. Ecrire casier 14 la Presse.

COUPLE désire emploi, homme jardinier, la femme cuisinière. 7835 Saint-Hubert.

COUPLE d'âge moyen, sans enfants, la femme pour ouvrage général, l'homme pour avoir soin des fournaises. Bonnes références. Tél. York 0513W. 194-2

CUISINIER capable demande situation, restaurant ou hôtel. Up. 2212J.

FRANÇAIS possédant truck Ford, désire emploi, job ou contrat. Calumet 0612W.

HOMME demande emploi pour réparages généraux. Plombier licencié, électricien, peintre, tapissier, réparage des murs, menuisier. Références. J'ai tous outils campagne ou ville. C'est une position à l'année que je demande. Chauffeur de chaudières licencié. Joseph Giroux, veuf, 2264 Chapleau, Am. 7053. 195-3

HOMME honnête, demande position, épicerie gros ou détail. Expérience. Bonnes références. S'ad. 1922 Fullum.

J'AI TRUCK, demande contrat à l'heure ou à l'année. Calumet 8933J.

JEUNE homme honnête désire position ouvrage général. Amherst 2024.

JEUNE FEMME belge cherche occupation cinq jours par semaine, appt. 15, Main 0846. 194-2

JEUNE homme avec petit capital demande position dans bonne maison, 26 ans, honnête, sobre et bonne instruction. Casier 27, la Presse.

JEUNE homme de 25 ans, diplômé récemment comptable et ayant références, donnera $50. à qui lui trouverait position comme assistant comptable ou autre. O. Côté. Cal. 1536.

JEUNE homme actif demande position générale dans garage. Bélair 8028w. 194-2

JEUNE homme distingué, sans expérience, demande position dans magasin de gros, collecteur ou autre, fournira meilleures références. Ecrire casier 544 La Presse. 192-4

MENUISIER bien recommandé, demande de position dans édifice à bureaux ou maison à apartements. Peut faire tout ouvrage en bois dur et autre, ainsi que réparage de fillière et bureau. Tél. Atlantic 4358J. 194-6

PEINTRE désire ouvrage tapissage, blanchissage et peinture extérieure. Amherst 3568. 193-3

PLATRIER désire ouvrage à l'heure ou contrat. Calumet 4123F. 191-6

POSITION permanente. Monsieur sérieux, parole facile. "Lesage", 1450 S.-Denis.

TRUCK Ford fermé à louer pour livraison. S'ad. une heure à 5 heures, Est 9828.

POSITIONS DEMAND. FEMMES

BONNE couturière, ira à domicile, 2.00 par jour. Tél. Est 5610.

BONNE femme de journée, lavages et ménage, références. Est 5258M.

BONNE d'enfants, expérience première, des références pour ville ou campagne, parlant anglais. 2363 Cartier. Est 2851.

COIFFEUSE demande position. Bélair 2985M. 194-2

DAME sérieuse désire emploi chez 3 personnes respectables. 438 rue Hôtel-de-Ville.

DAME française tiendrait maison pour un ou deux messieurs, ville ou campagne. Ecrire casier 15 la Presse.

DAME distinguée, instruite, moyen âge, désire tenir maison pour personne seule ou avec un enfant. 241 Bellechasse.

DAME sérieuse avec $500.00 capital pour commerce rapportant beaucoup. 194 St-Hubert.

EXCELLENTE pianiste pour danse demande position, campagne ou ville. S'ad. 4305 Boyer. Bél. 4638J. 194-2

FEMME désire des journées. S'ad. Mad. Jean, 1418 Beaudry. Est 4959.

FEMME fiable dans le besoin pour entretien de bureau, petit ménage ou couture. 4439 Chapleau.

FEMME de journée, références. Up. 3857.

FEMME de journée demande emploi pour lavage le lundi, mardi. Upt. 5763J. 194-3

FILLE générale demande position dans maison privée, salaire 25.00, 30.00, bonnes références. Lancaster 1801.

FILLE de campagne demande position dans maison privée, pas d'enfants, bonnes références. 892 Laurier Est, Montréal.

HEMSTITCH, 2 verges pour .15, boutons recouvert, boutonnières, plissage tous genres, lingerie, trousseau, délivrons les commandes. La Broderie Moderne, 2178A Mt-Royal Est. Amherst 3748.

JEUNE dame demande ouvrage de bureau, tenue des livres, clavigraphie, anglais, français, références. E. Clément, 20a Casgrain. 1,3,5

JEUNE dame prendra lavages au panier. Est 6323F. 194-3

JEUNE fille connaissant sténo-dactylo bilingue, désire position. Clairval 0434w.

JEUNE fille demande position, dans pharmacie, gros ou détail, 2 ans d'expérience. Bélair 6494J.

LAVAGE séché, empesé, linge plat, repassé, .06½ lb; séché seulement, .05; humide, 04. Buanderie Paquette, Amherst 4277.

MODISTE en chef depuis 15 ans dans deux grands magasins de nouveautés à Québec, désirerait prendre position semblable dans un établissement de Montréal. Excellentes références sous tous rapports. Mlle J. Bourget, 5860 rue Poupart, Montréal.

MODISTE robes, costumes, manteaux, coiffure, ira domicile. Est 0446m.

ON demande lavages de familles ou par douzaine, satisfaction garantie. Tél. Est 8750m.

STENOGRAPHE bilingue compétente, orthographe parfaite, hautement recommandée. Ecole Mlle Robichaud.

VOUS aurez de bonnes mains dans les abats-jour à 194 St-Hubert. Est 8412J.

ELEVES DEMANDES

A BAS mauvaises sténographes! Sténographe Perrault-Duployé, bilingue, 3 mois. Approuvé Conseil Instruction Publique, Commission Scolaire. Auteur enseigne par correspondance ou sur place. 135 sténographes officiels. Institut Sténographique Perrault, 3 Ouest, avenue des Pins, Montréal. Plateau 2660. 260-306

A MAISONNEUVE, cours privé, Mlle Lagacé, français, anglais, sténographie, clavigraphie, jour, soir, adultes, enfants. 526 St-Clément.

ELEVES DEMANDES

A MAISONNEUVE, français, anglais, sténographie, dactylographie, cours commercial. W. Delcourt, 2655 Adam.

ANGLAIS en 3 mois, 2.00 par mois, sténographie, clavigraphie. 628 Ste-Catherine ouest. 190-6

ANGLAIS, français, arithmétique, comptabilité, etc., leçons privées, spécialité élèves arriérés. 2453 St-Denis. Est 5734F 188-10

ANGLAISE instruite, enseigne rapidement conversation, pratique, lettre traduite. 438 Rivard.

ANGLAIS par la conversation. J'ai à mon crédit plus de 2,000 élèves entièrement satisfaits. Succès assuré. 5.00 par mois. Prof. Tardif, 1597 St-Denis. 170-306

ANGLAIS: prononciation, grammaire, conversation, succès garanti en 3 mois. 1452 Gilford, près Garnier. 5,9,12,16,19,23,26

A APPARTEMENT 48, 16 Sherbrooke Est, le soir, français, anglais, sténographie, dactylographie. Mlle Saint-Arnaud.

CLASSIQUE, commercial, brevets, examens. Spécialités élèves arriérés; strictement privé. Professeur Bachand. 601 Mt-Royal Est.

COLLEGE LALIME—Cours d'été, sans interruption. Matières commerciales, anglais, français, comptabilité, arithmétique, sténographie. 192 DeLaroche. Bélair 4247.

COLLEGE Commercial Elie et Ecole Canadienne de Télégraphie, Carré St-Louis, coin St-Denis. Est 2639 ou est 4770. Anglais, comptabilité, sténographie, clavigraphie, etc. Télégraphie et administration des gares. Cours, jour et soir. Ouvert tout été. 191-6

COMMERCIAL, classique, brevets, conversation anglaise, garçons, filles, leçons strictement privées, jour, soir. Ouvert tout l'été. Institut LaRoche, face théâtre S.-Denis. Est 7496. 2,4,5,7

EASTERN Business College, coin Ste-Catherine-Ste-Elisabeth. L.-Elzéar Godin, bachelier ès-science, principal. Lancaster 6868. 5,12,19,26

ECOLE Mlle Robichaud, 2051 St-Denis, cours d'été, revision. Commencez maintenant, sténographie, etc. Est 8100.

ENSEIGNEMENT des langues et des mathématiques. 3452 Avenue Parc, près de Sherbrooke. 192-4

INSTITUTRICE d'expérience donnera à domicile cours d'anglais et français. Tél. Est 7777J, entre 7 et 9 heures. 1,5

INSTITUT Sténographique de France, 3939 St-Denis, Mlle Irène Joly, professeur, déléguée l'Institut Paris, membre officiel Congrès International Marseille, professeur Montreal Business College, Bermuda High School, Beckley School, Floride. Enseignement supérieur, tenue bureau, diplôme, position. 5,12,19,26

Mme H. DALPE, professeur de piano, solfège, chant, préparation aux diplômes. 6337, Laverdure, Ahuntsic. Tél. Calumet 7461w.

MAJEUR, mineur, bachelier. Cours spéciaux commençant 15 juin. Laboratoire complet pour chimie analystique, 8 de mes élèves reçus pharmaciens aux examens de mai. Elie pharmacien chimiste Carré St-Louis. Est 2639 ou Est 4740. 194-2

NOUVELLE méthode, Anglais enseigné par la poste. Succès garanti en 2 mois. 20c la leçon. Ecrivez pour détails. S. A. E. Fortier, St-Ubald, Co. Portneuf. 22,25,27,29,1,3,5,8,10,12

PROF. LAROCHE, bachelier de l'université Laval, leçons strictement privées. Brevets, droit, médecine, art dentaire, pharmacie, etc., cours classique. 1625 St-Denis. Est 7496; ouvert tout l'été.

RENE SAVOIE, professeur, I.C., I.E., B.A., B.S.A., brevets; droit, médecine, pharmacie, art dentaire, optique, génie civil; cours classique et commercial. 696 Sherbrooke Ouest. Up. 4985. 2,5,9,12,16,19,22,26,30

AGENTS DEMANDES

AGENT demandé, 66 cts par dollar; échantillon envoyé gratuitement. 549 Iberville, Montréal. E. Audet Cie.

AGENTS demandés, 100% à gagner en faisant des plaques en verre dépoli à n'importe quel nom. Conditions par retour du courrier moyennant $1. Satisfaction ou argent remis. Novelty Signs, 227 rue Notre-Dame O., Montréal.

AGENT pour introduire sur le marché merveilleuse petite machine à calculer, se détaillant à $3.75, bonne commission. S'ad. de 1 à 6 p.m., Z. Cusson enregistré, 132 Rachel Est. Bélair 1817.

AGENTS demandés pour vendre machines à laver "Conner" avec bonne commission. S'ad. 380 Beaubien.

AGENTS en campagne pour vendre chaufferette électrique pour eau, ne brûlant pas hors de l'eau. William Brunet, 170 Boyer, Montréal.

AGENT DEMANDE pour prendre contrôle ou commission la vente merveilleuse petite machine à additionner, dans province Québec, propriétaire à autre intérêt. Boîte 73 Stat. B. Upt. 3078W.

AGENTS — Nous offrons une position permanente avec retour hebdomadaire dans la vente de nos marchandises, comprenant variétés exclusives d'arbres rustiques, arrachés à la commande du client, racines en entier. Equipement attrayant fourni gratuitement. Conseils personnels. Une bonne chance pour gagner de l'argent. S'adresser Luke Limitée, Montréal. h

AGENTS, gros profits à vendre des lettres d'or et des enseignes. Echantillons gratuits. Metallic-Letter Co., 435 N. Clark, Chicago.

AGENTS. Quatre-vingts à cent cinquante dollars par semaine. Un homme a fait soixante-dix dollars en une journée en vendant les fameuses montres Studebaker à 21 pierres directement de la fabrique. Paiements faciles. Derniers modèles minces. Equipement gratuit. Tout le temps ou partie du temps. Ecrivez aujourd'hui. Studebaker Watch Company of Canada Ltd., Dépt. A. 434 Windsor, Ont.

AGENT demandé pour vendre actions d'une maison de marchandises sèches en gros. Ecrire à Casier 48 La Presse. 195-3

AGENT distributeur demandé dans chaque paroisse, pour une compagnie reconnue responsable, pour organiser la vente de nos paratonnerres "Security", en cuivre, avec garantie. Très forts profits pour l'homme actif, honnête et bien recommandé. Aura l'aide de notre agent général pour faire sollicitation. Faire application immédiatement à Security Lightning Rod Co. Reg'd., 100, 3ème Avenue, Québec, Qué. 194-12h

AGENTS demandés pour vendre le savon de toilette, les articles de toilette du Dr Bovel, etc. Nous vous vendons à un prix qui vous permet de faire 100% de profit. Nos marchandises sont vendues par des agents depuis 20 ans, elles sont bien connues et sont en grande demande par tout le Canada. Demandez votre territoire et tous les détails. Bovel Mfg. Co., Dépt. 10, Toronto. 71-s,n,h

AGENTS demandés pour vendre la laine Donalda pour le tricot à la main ou à la machine. Achetez de la plus grande maison vendant par la poste au Canada et ayez les plus bas prix, vous donnant un profit de 80c à 95c la livre. Nous donnons instructions sur le tricot gratuitement. Demandez les détails et une carte d'échantillons de quarante nuances. Donalda Mfg. Co., Dept. 110, Toronto. 71-s,n,h

AGENT demandé pour prendre des ordres de charbon durant ses loisirs. Casier 391 La Presse. 192-6

AGENTS avec automobile dans chaque comté pour vendre merveilleuse Fam Flame (Spark Plugs). Utility Mfg., 5123 St-Denis, Bél. 8282, Montréal. 1,2,4,5

AYEZ votre propre commerce. Faites des noms, des numéros, des damiers, des enseignes en verre brillant. Grosse brochurette et échantillon gratis. E. Palmer, 21 Wooster, Ohio. 148-s,nb

DANS chaque comté pour prendre contrôle des ventes de notre nouveau savon. Opportunité considérable. Presto Cleanser Company, 478 Duluth, Montréal.

FAITES de l'argent cette année. Bonne nouvelle ligne. Se vend merveilleusement bien. Gros profits. Ayez des sous-agents. Catalogue gratuit. Mission Factory, 17, 56W Pitt, Windsor Ont.

FAITES le commerce des crispettes. Tout le monde aime les crispettes. Beaucoup d'argent à faire. Gordon New Jersey a réalisé $4,000 de profits en deux mois. Nous vous initierons. Ecrivez pour vous renseigner. Long Eakins, 2535 Hight St., Springfield, Ohio.

LA LIGNE Watkins vous établira un commerce réellement payant et sans risque si vous n'êtes pas satisfait de votre position actuelle. Territoire réservé. The J. R. Watkins Company, 379 Craig Ouest, Montréal. 172-L Merc.S.

AGENTS DEMANDES

GROS PROFITS

à hommes et femmes, en vendant directement tissus à la verge; soles, tissus à robes, tissus à rideaux, à draperies, etc. Vous pouvez facilement vous faire un bon revenu dans votre localité et aux alentours. Tout le temps ou dans vos temps libres. Excellente commission. Il Suffit d'être ambitieux. Pas de capital, ni expérience requis. Notre série d'échantillons, "Un magasin de merceries à votre porte" suffit à provoquer l'achat. Ecrire immédiatement pour obtenir tous renseignements et territoire. S'ad. Dominion Home Fabrics, Dépt. "K", chambre 501, 1435 rue Bleury, Montréal. 26,29,2,5 F

MERVEILLEUX articles se vendant $1.50. Profit $1.40. Vebor a fait $22.75 le premier jour. Echantillons gratuits. Monogram Co., B2632, Worcester, Mass.

NOUVEAU camera finit les photographies blanches et noires ordinaires à l'intérieur du camera rapidement. Faites de l'argent en prenant des photographies, en vendant des cameras. Crown, 439, Canal, Dépt. 420, New-York.

OCCASION exceptionnelle. Voulez-vous recevoir 10% intérêt? argent complètement garanti. Ecrivez immédiatement disant montant disponible. Casier postal 813. 195-2

UNE BRASSERIE D'ONTARIO

demande des agents pour Trois-Rivières, Sherbroke, Sorel, Valleyfield, Québec et Shawinigan Falls. Ne doivent s'offrir que des personnes solvables ayant des relations parmi les négociants de produits brassés. Ecrire, soumettant références, case 474, la Presse. 29,31,2,3,5 F

VENDEZ des cravates, $1 à $3 par heure (boni en plus). Modèles exclusifs, populaires. Dispositif pour vendre fourni. Ledon Neckwear, Toronto Str., Toronto.

AGENCES DEMANDEES

HOMME, 40 ans, d'expérience comme agent ou voyageur, demande entrevue avec bonne maison. Ecrire casier 24, la "Presse".

ASSOCIES DEMANDES

ASSISTANT-GERANT avec 3000 pour manufacture et épicerie en gros, argent bien garanti et position d'avenir. Casier 34 la Presse.

ASSOCIE demandé, personne seule. S'ad. 2180 Panet.

ASSOCIE avec $50000 pour affaire très très avantageuse. Tél.: Est 8387W.

ASSOCIE demandé avec $8000.00 capital. Commerce payant en opération depuis plusieurs années. Ecrire à casier 30, la Presse. 5,10,12

ASSOCIE avec capital, argent garanti, position, salaire, argent remboursé en trois mois, plus la moitié des profits. Casier 29 la "Presse".

ASSOCIE demandé avec capital pour exploiter invention nouvelle, gros profits assurés. Argent garanti par hypothèque. Casier 551, La Presse. 192-4

ASSOCIE demandé avec capital de $1,200.00 pour affaire exceptionnelle. Ecrire Casier 555, La Presse. 3,5

ON demande un jeune homme actif, parlant les deux langues si possible avec petit capital pour affaire de gros rapport. Bon salaire. S'adresser tous les jours, de 10 h. à midi, à 1461 rue Bleury, Chambre 9, 3e étage.

POSITION offerte comme fermier pour un gros hôtel, l'applicant devra avoir quelques milliers de piastres à prêter. Nous donnerons pour ce prêt de très bonnes garanties sur propriété. Casier 558 La Presse.

SI VOUS avez $300 cela vous rapportera un boni de $25.00 pour 3 mois en vous joignant à mon capital garanti. Casier 45, La Presse. 195-2

VOYAGEZ avec 3000, spécialité épicerie en gros, doit être actif, bon produit bien connu, position d'avenir. Casier 35 La Presse.

ASSURANCES

FAITES de l'assurance-feu dans vos moments de loisir. Nous vous aiderons. Ecrivez immédiatement à Boîte 2109, La Presse.

HOMMES, GARCONS DEMANDES

AMATEURS sachant chanter, danser, instrument quelconque, musiciens, acrobates, etc., tous les soirs, pour théâtres. Est 2041M.

APPRENEZ métier de barbier. Gagnez $25.00—$50.00 par semaine. Salaire en apprenant. Quelques semaines suffisent. Consultez Ecole Hemphill, seule détenant charte du gouvernement. Demandez catalogue illustré gratis. Ecole Hemphill, 143 S.-Laurent. 256-306

APPRENTI plombier. S'ad. de 6 à 7. 2361 Waverley.

ATTENTION!! Désirez-vous emploi ou améliorer votre position adressez-vous immédiatement. "Service général", 246 Ste-Catherine Est, Montréal 191-6

AUX hommes sérieux désirant faire gros salaire, comme vendeurs pour maison des plus importantes. S'ad. entre 2 et 5, samedi. 2397 Ste-Catherine Est.

AVIS aux opérateurs de vues animées non unionistes de communiquer avec M. Cardin, sans délai. Est 2041M ou Est 7482.

BARBIER demandé. 2018 Panet.

BARBIER de première casse demandé. 292, Sainte-Catherine O. 194-2

BARBIER demandé. S'adresser J.-W. Chainey, 102 Notre-Dame, Lachine. 194-2

BARBIER, pouvant aussi faire la coupe de dame, pour commencer lundi, doit être compétent. Place permanente. 71 Mont-Royal Ouest. 194-2

BARBIER expert dans coupe de cheveux pour dames est demandé. S'ad. Salon de Coiffure, Joliette, B. P. 373, tél. 589. 193-3

BARBIER avec expérience demandé. O. Gamache, St-Jean, P. Qué. 194-7

BESOIN helpers chauffeurs. 6 demandés, expérience pas nécessaire, bon salaire, entraînement gratis. 37 St-Laurent. Modern Auto & Welding School. 194-2

BON barbier demandé pour samedi. S'adr. 2625 Ontario Est.

BON plombier demandé. S'ad. 227 Lepailleur.

BON BARBIER demandé immédiatement, 20.00 par semaine et commission. 1558 Verdun. 194-2

BON voiturier demandé. 335 Mentana. 194-2

BON OUVRIER demandé pour faire des carrosseries de camions. S'adresser A.-C. Larivière, 63 Colborne. Tél. York 7660. 194-2

HOMMES, GARÇONS DEMANDES

BON menuisier demandé, 1450 St-Laurent.

BON VENDEUR demandé pour les autos Paige et Jewett, l'auto plus facile à vendre, pas de compétition de marque similaire. Aussi des vendeurs partout dans la province. Commission libérale. L. Préfontaine, 21 Delaroche. 2,5

BOUCHER expérience avec références, place permanente. S'ad. 5249 Sherbrooke Ouest. 194-2

BOUCHER d'expérience demandé pour la campagne, parlant français et anglais, s'adresser par téléphone immédiatement No 70 Vaudreuil Station.

BOULANGER demandé. S'adresser J. Lafrance, 649 H.-Julien.

BOULANGER demandé avec expérience générale demandé immédiatement. Roma Bakery, 279 Hamilton. 194-2

BOULANGER demandé avec expérience, M. F.-X. St-Denis, Station Vaudreuil, téléphone 136. 194-2

BOULANGER demandé avec expérience, F. X. St-Denis, Vaudreuil Station. Tél. 136. 194-2

BROSSIER demandé pour fabrique. 427 rue S.-Jacques.

"BUFFERS"

compétents, ouvrage général. S'ad. The Robert Mitchell Company, Limited, 64, Avenue Belair, S. Henri. 194-2 hF

CHARRETIER demandé avec tombereau. Carrières Martineau, coin Masson et 12ième Ave. 194-2

CHAUSSURES. On demande des tailleurs de cuir, aussi des tailleurs de fournitures. S'adresser le jour à Canadian Footwear Co., Ltd., Bell tél. Clairval 3610. Le soir à 966 Ste-Catherine Est. 194-3

COMMIS bois construction, bilingue, préférence à ceux connaissant le commerce des moulures, portes et châssis. Holliday, Dubay Lumber, West 5856. 194-3

HOMMES, GARÇONS DEMANDES

CHAUFFEUR demandé. 3 Rachel ouest.

CIGARIER demandé chez L.-M. Hadd, 555 Leclerc.

COMMIS pharmacien demandé parlant les deux langues. S'adresser 91 Ontario Est.

COMMIS d'expérience demandé dans épicerie, commerce général, campagne. Ecrire J.-A. Demers, Ste-Rose, Laval.

COMMIS de 3 ans d'expérience pour magasin de chaussures. Clair. 4807.

COMMIS-PHARMACIEN, 1 à 2 ans d'expérience, références exigées. Pharmacie Albert, 271 St-Laurent.

COMPTABLE d'expérience demandé pour prendre charge de la collection et comptabilité dans manufacture de chaussures. Références exigées. Ecrire Casier 44 La Presse. 195-2

COMPTABLE et chef pour bureau de finance possédant expérience comme vendeur d'obligations, ventes et échanges. Faudra posséder les deux langues et être bon correspondant pour l'anglais et français. Homme marié préféré. Bon salaire et position permanente à homme compétent. Confidentielle. Ecrire casier 516 La Presse.

CONTREMAITRE, traceur et menuisiers demandés, Viauville Lumber and Mfg. Ltd., coin Rouen et Viau.

COUPEURS, tailleurs, augmentez votre clientèle avec nos patrons. Young Men Stout. Cusson, 4437 Rivard.

COURS de mécaniciens-chauffeurs d'automobiles, leçons à l'heure. Ecole d'Auto Canada Enrg., 1894 S.-Timothée, près Ontario. Est 0756. 191-6

DEBOSSEURS demandés, meilleur salaire en ville, ouvrage à l'année, garage bien aéré et bien éclairé. Automobile Ltée, 232 Sanguinet. 1,3,5

DEUX distributeurs de bonbons demandés: l'un sachant conduire camion. Expérience et références exigées. S'adresser lundi prochain le 7 courant, entre 2 et 4 hrs p.m., à 1691 rue Dorion. 194-2 h

DOUZE hommes et jeunes gens pour nouvelle compagnie de trucks, proposition avantageuse en apprenant l'automobile à la bonne école Provinciale, système rapide, licence du gouvernement en quelques jours. 1408 Plessis, près Ste-Catherine. 190-6

EBENISTE demandé, doit savoir tout faire. St. Urbain Upholstering, 1383, Saint-Laurent.

ELECTRICIEN demandé pour rebobiner moteur et générateur. 621 Marie-Anne.

EMBALLEUR demandé, travail à l'année à l'homme voulu. Ecrire à case 1, La Presse. 194-2 h

ETUDIANT en pharmacie, 2 ans d'expérience, devra parler anglais. Calumet 8341.

FAISEUR DE BISCUITS

expérimenté demandé pour la machine à couper la pâte et peler. Montreal Biscuit Co. Avenue Brewster. F

FERBLANTIER couvreur demandé. S'ad. 4916 St-Denis.

FERMIER demandé comme associé pour l'exploitation d'une ferme avantageuse. 648 Parc Lafontaine.

FORGERON demandé, un poseur, bonne job pour bon homme. 1534 Cadieux.

FORGERON demandé, travaillant le bois. Clairval 2509W.

FORGERON pour ouvrage général dans "machine shop" et souder un peu à l'oxy-acétylène. 144 Cadieux. 194-2

GARCON pour cirer les chaussures. 43 rue St-Jean.

HOMMES, garçons, faites 25 à 30 piastres par semaine comme barbier; système moderne, payé en apprenant. Position garantie. Etablie depuis 32 ans. Succès assuré. N'allez pas apprendre aux écoles secondaires. Informations: Collège de Barbier Moler, 62 St-Laurent, Montréal. 2,5,9,12,16,19,23,26,30

HOMMES ou jeunes gens demandés pour travailler dans l'automobile, gagnera de bons salaires, après quelques jours de pratique. Ecole Garage, 1408 Plessis, près Ste-Catherine. 190-6

HOMME avec truck pour livraison. Bélair 1160F. 194-2

15 HOMMES demandés, nouvelle compagnie. Bon salaire après 4 jours pratique. Ouvrage permanent. 1776 Savoie, 1ère rue Est St-Denis, près Ontario. 194-3

10 HOMMES demandés, pour apprendre automobile, cours 10.00. Ecole Federal, 1776 Savoie, 1ère rue est St-Denis, près Ontario. 194-3

HOMMES de banc demandés, des bons, pour fer ornemental, meilleur salaire payé. 267 Dalcourt. Est 7652. 194-2

HOMMES demandés, 4, expérience pas nécessaire, proposition avantageuse pour apprendre l'automobile tout en gagnant de l'argent et obtenir les licences du gouvernement, entraînement gratis. Ecole Moderne des Chauffeurs, 37 St-Laurent. 194-2

HOMMES au-dessus 21 ans parlant les 2 langues pour vendre nos produits dans Montréal ou comtés Rouville, Verchères, Laprairie, etc. Expérience pas nécessaire. Position permanente en commençant vous faites 30.00 par semaine. 121 Bishop, Chambre 114. 194-2

HOMMES pour vendre les produits Fuller Brush Co., dans Cantons Soulanges, Vaudreuil, l'Assomption, Laval, Deux-Montagnes et Argenteuil. Expérience pas nécessaire. Nous sortons avec vous au début. S'ad. 502 Ste-Catherine Est, chambre 209.

HOMME de plus de 21 ans pour faire recherches pour bureau de collections. Salaire 12.00 et bonus. Adressez-vous lundi matin à 8½ heures. M. Taillon, 61 S.-Jacques.

HOMME non marié d'âge mur demandé pour prendre la surveillance d'une petite ferme avicole près de la ville. Doit être bien recommandé et parler anglais. Ecrire casier 571 la Presse. 194-2

HOMME sérieux pour louer station gazoline, bon poste, garage provincial, 1408 Plessis.

HOMME sérieux avec expérience dans la plomberie et le posage des fournaises à air chaud. Devra parler les deux langues. Références exigées. S'adresser 4520 Papineau.

HOMME énergique dans chaque localité, pour manufacturer et vendre de l'eau de Javel aux magasins locaux. Nous fournissons tout l'équipement nécessaire. Envoyez $7.00 pour avoir les accessoires complets et assez d'étiquettes pour le produit liquide et concentré, bouchons, etc., pour les 15 premières douzaines. Toutes les autres 15 douzaines ne coûteront que $2.00. Profits considérables. Ecrire à Blue Stripe Javel Water Co., 2927 Saint-Urbain, Montréal.

HOMMES recommandés seulement désirant emploi sont avantageusement renseignés chaque jour.—Système organisé, recherches, relations, autres avantages. "Renseignement Mutuel", 1450, Saint-Denis.

INFIRMIER bilingue pour monsieur invalide, position permanente. Mentionner expérience, références et salaire requis, chambre et pension inclus. Casier postal 1683.

INSTITUTEUR DEMANDE

On demande un instituteur avec bonnes références pour l'école modèle du village de S.-Stanislas de Kostka. Devra avoir compétence comme maître chantre. S'ad. à A. Lemieuxx, sec.-trés., S.-Stanislas de Kostka. 195-4 F

JEUNES gens pour travailler sur les bateaux. Europe, Orient. Bon salaire. Expérience pas nécessaire. Envoyer enveloppe adressée pour avoir la liste des positions. Box 122, Mount Vernon, N.Y.

JEUNE HOMME bien recommandé, de bonne apparence, d'environ 25 ans, ayant de l'expérience dans l'épicerie, consentant à commencer avec un salaire raisonnable et travailler pour devenir gérant. Ecrire seulement en anglais mentionnant salaire désiré et tous les détails. Pure Food Stores Limited, 10, Ontario ouest. 194-2

JEUNE homme demandé pour aider à la cuisine avec un peu d'expérience. 321 Ste-Catherine Est.

JEUNE homme Canadien-français parlant les 2 langues, demandé immédiatement. Devra être ambitieux, bonne éducation, au-dessus de 25. S'ad. Dominion Development Corp. 115 Stanley, lundi entre 2.30 et 3 p.m.

JEUNE homme actif, ambitieux, pouvant faire de la sollicitation, gagnerait facilement deux ou trois cents piastres pendant ses vacances. Ecrire casier 572, La Presse.

JOURNALIERS demandés pour travaux de fondation en béton. S'ad. Hoolahan, coin Monkland et Oxford.

JOURNALIER demandé chez jardinier. 602 Westminster.

MECANICIEN d'expérience demandé. 2344 St-Laurent.

HOMMES, GARÇONS DEMANDES

MECANICIEN d'automobile, un bon seulement, habitué dans ouvrage de gros camions. 144 Cadieux. 194-2

MEDECIN, jeune, célibataire, demandé comme interne; service intéressant de 3000 malades, Hôpital St-Jean-de-Dieu. Salaire annuel $600, pension et logement. S'adresser à M. le doyen, Faculté de Médecine, Université de Montréal. 2,3,5

MENUISIERS demandés pour manufacture de portes et châssis. Bon salaire, ouvrage à l'année. Pelletier Frères. Bélair 2042 ou Yamaska Ouest, Québec.

MENUISIER demandé pour construire, pendant ses heures de loisir, une maison miniature pour servir à l'étalage de vitrines. S'adresser 4520 Papineau.

MENUISIER demandé pour travailler au banc. 1424 Pie IX. Clairval 0572. Allard Ltd.

MENUISIER de boutique de 1ère classe. S'ad. 23 rue de l'Eglise à St-Laurent. Desnoyers Frères. 195-2

MENUISIERS demandés, s'adresser coin Redfern et Ste-Catherine, Westmount. 194-3 h

MENUISIERS de boutique demandés. Ouvrage permanent. 1221 Gilford.

MESSAGER demandé, parlant anglais. Se présenter lundi matin 8.30, 417 St-Pierre.

ON demande deux bons mécaniciens experts, connaissant la réparation des automobiles. S'adresser garage L. Préfontaine, 21 DeLaroche. Am. 3763.

ON demande un homme d'expérience, pouvant conduire et faire ouvrage général en fer ornemental, escaliers dans une boutique. S'adresser samedi de 5 à 6 heures et de 7 à 8, J. B. DesRoberts, 161 rue Ontario Ouest ou par malle à 44 St-Georges, Trois-Rivières.

ON demande jeune homme pouvant disposer 500, dans une affaire d'assurance bien établie, garantissant une revenu annuel 800 avec commision additionelle, connaissance des deux langues, donné références. Ecrire casier 569 la "Presse". 194-2

ON DEMANDE un homme de 25 à 35 ans, dans la confection pour hommes; parlant parfaitement l'anglais, connaissant très bien la réparation des habits; position permanente. 3901 Wellington ou York 1218. 194-2

ON DEMANDE de bons ouvriers pour ouvrage général. 208 Agnès, St-Henri, West. 5412.

Ouvriers en Chaussures Demandés

Tailleurs, opérateurs de nigger head, No 5 Laster, couseur McKay welter, rough rounder, lockstitch, talonneur, trimmeur de talons, trimmeur de lisse, edge setter, coupeur de semelle, channeleur goodyar et McKay, tireur de bouts. Nous garantissons un salaire raisonnable à des ouvriers compétents. S'ad. à G. Laurin, 2725 Adam. Clairval 5121W. 190-6 hF

$5.00 PAR JOUR durant loisirs à domicile; expérience pas nécessaire. Ecrivez à The New Building Agency Reg'd, Dept. 5, Hull, Qué.

PEINTRES de voitures, deux ou trois ans d'expérience. Therrien, Meilleur, 488 Labrecque.

PEINTRES, hommes sobres, sachant conduire les travaux. S'ad. 366 Sherbrooke Est, samedi soir ou lundi matin avant neuf heures.

POLISSEURS

compétents, ouvrage général. S'ad. The Robert Mitchell Company Limited, 64, Avenue Belair, S.-Henri. 194-2 hF

2 POSEURS de blocs demandés. 3501 Henri-Julien. Cal. 5316w.

POUR acheter boutique de plombier ou apprendre métier peuvent faire 5.00 par jour en apprenant. Ecrire plombier, 2296 St-Laurent.

PROMOTEUR ayant bonnes relations demandé pour excellente proposition. Bonne commission à l'homme voulu. Indiquer références et donner tous détails à la première lettre. Ecrire en toute confidence, case 8 La Presse.

REPAREURS

On demande des répareurs de cuir de couleur pour ouvrage très fin. S'ad. Smardon Shoe Co., 1833 rue Visitation. 194-2 F

REPRESENTANT DEMANDE

J'ai plus de 22 ans d'expérience dans la vente et je vous enseignerai à faire de $30 à $100 par semaine. S'ad. entre 9 et 10 a.m. M. Armand Rousseau, 591 Est, Ste-Catherine. 192-4 hF

SETTEURS DE LISSE

On demande un setteur de lisse avec beaucoup d'expérience pour ouvrage très fin. S'ad. Smardon Shoe Co. 1833, rue Visitation. 194-2 F

50 SOLLICITEURS demandés pour représenter une maison de commerce très populaire de Montréal; position permanente assurant de gros revenus à un homme ambitieux et désirant se faire un avenir, entrevue strictement confidentiel. S'ad. à F.-R. Rose, 260 rue Delisle. Tél. York 4049F. S'ad. entre 9 à 12 hrs a.m. et 3 à 6 p.m. 190-6 h

TAILLEUR d'expérience, habitué à la presse, surnuméraire pour les vendredi et samedi. S'adresser A. Paquette, Limitée, 313 Ste-Catherine Est. 194-2 h

TAILLEUR de cuir à la main expérimenté. S'ad. Eastern Shoes Co., 1655 Savoie, en arrière de 1643 St-Denis.

TRICOTTEUR dans les bas de laine d'expérience, sur la machine, ouvrage à l'année, bon salaire, 509 Bonsecours, Main 5665. 31,2,5

UN CHAUFFEUR de bouilloires. S'adresser immédiatement à The Standard Paper Box Co. Ltée, 6240 Avenue du Parc. 194-2

UN BON forgeron général est demandé pour la campagne. S'ad. à E. Auger, St-Lin. 192-4

UN jeune homme disposant d'un capital de mille piastres trouverait avantages de communiquer avec moi. Industrie très payante et nouvelle et j'ai besoin d'un associé pour s'occuper de l'atelier. J. T., 877 Notre-Dame Est, Montréal.

VENDEUR possédant relations avec marchands d'articles pour hommes demandé pour placer assortiment de bretelles, jarretières, etc., dans la ville de Montréal et la province de Québec. A commission. Ecrire mentionnant exactement territoire parcouru et donnant références à Case 441, Toronto.

VENDEUR possédant relations avec marchands d'articles pour hommes, pour représenter fabrique de casquettes à Montréal et dans la province de Québec. Bonnes marchandises. A commission. Ecrire mentionnant exactement territoire parcouru et donnant références à Case 441, Toronto.

VENDEURS d'actions d'expérience demandés. Plus haute commission sera payée à l'homme qui pourra montrer de bons résultats. Ecrire à Casier 49 La Presse. 195-3

VENDEURS de peinture et ciment à toitures. Le mode de vente vous permet d'éliminer toute compétition; envoyés de Toronto. United Builders' Co., 8602 Wade Park, Cleveland, Ohio.

VENDEUR expérimenté demandé dans hardes faites. S'ad. Alexander, 293 Ste-Catherine est.

VENDEURS, 4 bons hommes pour vendre nos casquettes s'ajustant. National Cap Mfg Co., 193, Sainte-Catherine O.

VENDEURS d'accessoires électriques à commission demandés. 2852 Drolet.

VENDEUR consciencieux demandé pour vendre un brûleur d'huile des plus recommandable. Se présenter à la H.-F. Clayton Corp'n Ltd., 454 rue St-Jacques. 193-3

VENDEURS

Pour vendre des pianos, phonographes et radios aux magasins de détail. Des hommes de bonne apparence et ambitieux. S'ad. à M. Hébert, C. W. Lindsay Limited, 512 ouest, S.-Catherine. 194-2 hF

VENDEURS d'actions privilégiées, 7%, bon placement. Casier 518 la "Presse". 191-5

VENDEURS

expérimentés pour stocks et obligations. Confidentiel. Casier postal 584. 194-2F

VOYAGEUR demandé pour la vente de nos manteaux et robes pour dames, dans la province de Québec. Un Canadien-français de préférence. Donner tous détails quant à l'expérience et aux références à John Northway & Son, Ltd., Toronto. 194-2

VOYAGEURS de commerce ayant connections dans provinces de Québec et Ontario, avec marchands de statues, libraires et autres, pour vendre comme ligne supplémentaire, statues religieuses et profanes. Commission libérale. Ecrire casier 19 La Presse, Montréal. 195-2

HOMMES, GARÇONS DEMANDES

VOYAGEUR ayant bonne clientèle dans la quincaillerie demandé pour vendre spécialité de quincaillerie dans la province de Québec. Faut absolument avoir un auto et une clientèle établie dans la branche en question. A l'homme voulu nous accorderons le privilège de traites, une commission et un boni. Ecrire en anglais, indiquant relations présentes et passées. Discrétion assurée. Boîte No 641.

Voyageur en Vêtements Expérimenté

avec bonne clientèle demandé pour la province de Québec. Metropolitan Clothing Co., 564, rue S.-Laurent. F

VOYAGEUR demandé pour vendre pompes pour chaloupes et yachts, comme side line à commission. Ecrire Casier 26 La Presse.

VOYAGEURS pour Ontario et Maritimes demandés dans les lignes d'accessoires de barbiers et salons de beauté, parfums, lotions, etc. S'adresser par lettre en donnant tous les détails et références à Casier 25 La Presse.

VOYAGEUR avec expérience, pour vendre la meilleure laveuse électrique, 2838 Masson. Clairval 7071F. 194-2

FEMMES, FILLES DEMANDEES

A PERSONNES d'expérience, sérieuses, travaillantes et bien recommandées nous offrons position permanente et rémunératrice comme agent solliciteur d'abonnements pour revue établie depuis 1919. Se présenter avec références, entre 9 et 10 hrs a.m. et 4 et 5 heures p.m. M. Bertrand, La Revue Moderne, 198 est, rue Notre-Dame. 194-3

APPRENTIE dans les robes, demandée. 100 Ontario Est.

APPRENEZ dans un mois la confection des chapeaux, fleurs, plumes, fantaisies, succès garanti, position assurée. 882 Ontario Est.

APPRENEZ le métier le plus payant, dessinatrices de robes, costumes, blouses, pour manufacture, position garantie. New York Designing School. S'adresser Est 1865. 1,3,5

CIGARIERES, Rouleuses et Buncheuses demandées. Goulet Frères. 180 Ave Hôtel de Ville.

COIFFEUSES demandées d'expérience, bonne apparence. 904 Mt-Royal.

COUTURIERE française demande une bonne apprentie. 400 Lagauchetière Est, apt 11.

COUTURIERE

Couturière de tapis, draperies, etc. S'ad. surintendant Dupuis Frères Limitée. F

COUTURIERE à la machine, expérience pour pantalons. 212 Ste-Catherine est.

COUTURIERE 1ère classe demandée. S'ad. 882 Church, Verdun. York 7526.

DAME demandée pour vendre des bas à commission. Clair. 0899J.

DESSINATRICE

Dessinatrice demandée dans les robes, doit être expérimentée et avoir des références. S'ad. à Gregory's Limited, 242 ouest, Ste-Catherine, chambre 107. 194-2 F

DISEUSE de bonne aventure parlant anglais et français demandée, bon salaire payé, pour Parc Dominion. Ecrire Casier 575, La Presse. 194-2

EMPAQUETEUSE de chocolat, capable servir au magasin. Références exigées. 93 Blvd Monk, Ville Emard.

EXAMINATRICES de pantalons expérimentées demandées à 204, Saint-Laurent, dernier étage. 194-2

FAISEUSES de poches expérimentées dans les pantalons demandées. 204 S.-Laurent, dernier étage. 194-2

FEMMES, filles recommandées désirant emploi sont favorablement renseignées chaque jour. Système organisé, recherches, relations, autres avantages. "Renseignement Mutuel", 1450 S.-Denis.

FEMMES demandées pour faire modifications sur vêtements d'hommes et de femmes. Emploi à l'année. Bon salaire. S'ad. 569 Ste-Catherine est. 192-4h

FILLE pour restaurant de crème à la glace. S'ad. 492 Notre-Dame Ouest. 194-3

FILLE expérimentée demandée pour les doublures de chapeaux de dames. Bon salaire. S'ad. The Style Hat Frame Co., 314A Notre-Dame ouest, ville. 195-2

FILLE d'expérience pour faire des mouchoirs Hemstitch. S'adresser 6776 De-Laroche.

200 FILLES pour vendre billets procession St-Jean-Baptiste. Promoteur Canadien, 1550 St-Denis, 3ème, près Demontigny.

FILLES d'expérience sur machines pour coudre dans les chandails en laine. Miller Knitting Mills, 564 St-Laurent.

FILLE demandée. S'adresser 414 Ste-Catherine-Est.

FILLE demandée pour servir tables dans salle à manger. Clairval 5015f.

FILLE demandée pour salle à manger. 11½ Gosford. 194-2

FILLE demandée pour fermer les chemises dans ouvrage fine. S'adresser avec expérience à Biltmore Shirt, 37 rue Mayor, Sommer Building. 194-2

FINISSEUSES expérimentées sur robes de dames. Monarch Dress, 1268 Saint-Laurent. 194-2

FINISSEUSES dans fourrures d'expérience. S'ad. lundi. 319 St-Urbain.

FINISSEUSES de robes expérimentées demandées. Chambre 60, immeuble Place Philips. 194-2

FITTEUSES, préparouses d'expérience demandées immédiatement. 6353 Papineau. Cal. 5145. 194-2

GAGNEZ $25 par semaine à la maison, en fournissant noms et adresses. Expérience pas nécessaire. Détails gratuits. Co Operative Mailing Co.; S.-Louis, Mo.

INSTITUTRICE demandée, diplôme élémentaire. Références. Salaire, 275.00. S'adresser Frédéric Huet, secrétaire-trésorier, Saint-Bruno, Co. Chambly. 3,5

JEUNE fille d'expérience, ouvrage général du bureau, clavigraphie, sténographie française et anglaise, et parlant parfaitement les deux langues. Casier 28 la "Presse".

JEUNE fille connaissant ouvrage de Quick Lunch avec expérience. Adresse 152 Roy.

LA JIOCONDA SHOE MFG CO.

Préparouses et poseuses de "french cord" avec expérience. Ouvrage à l'année, bons gages. 2042 Papineau, coin Ontario. hF

LA COMMISSION scolaire de St-Christophe demande institutrice âgée avec diplôme élémentaire, avec références, pour classe vingt élèves, à quatre milles de l'église et station. 35.00 par mois. J.-A. Turgeon, sec.-trés., Villemontel, Qué. 5,12

MODELE demandé pour établissement de manteaux et costumes. National Garment Mfg. Co., 339, Saint-Urbain. 194-2

ON DEMANDE opératrice avec expérience sur machine à boutonnières et à boutons. S'ad. 434 St-Pierre. Knitters Limited. 194-2

ON demande une corsetière Spirella pour St-Laurent. S'adresser à 94a Chertier. Mme V.-A. Bourgeois.

ON DEMANDE des couturières d'expérience pour réparages et altérations sur vêtements de dames. S'ad. immédiatement 2142 Beaudry. 194-2

OPERATRICES, finisseuses dans les robes soie. Chambre 305, immeuble Wilder. 194-2

10 OPERATRICES d'expérience dans vêtements femmes et enfants. Queen Quality Waist, 149 Ste-Catherine Est. 194-2

OPERATRICES et faiseuses de remplis expérimentées demandées dans les robes, bon salaire, emploi continu. Chambre 68, 425, Place Philippe. 194-2

OPERATRICES demandées immédiatement pour robes de dames. Bon salaire. S'ad. 569 Ste-Catherine est. 192-4h

OPERATRICES expérimentées demandées dans les sous-vêtements. 636, Ste-Catherine O. 194-2

OPERATRICES dans les chemises pour hommes demandées, ouvrage continu, ainsi que des filles pour machines à 2 aiguilles. 123 Vitré ouest, 2e étage. 194-2

OPERATRICES expérimentées dans confection de pantalons. Vineberg Pants Co., 193 Ste-Catherine Ouest. 194-3

OPERATRICES demandées dans les sous-vêtements de dames, ouvrage très facile et bons gages. 1620 Clarke, 1er étage. 195-2

OPERARICE demandée pour robes. The American Cloak & Dress Co., 520 S.-Laurent, chambre 213.

TARIF

des annonces classées de

LA PRESSE

(En vigueur depuis le 1er Janvier 1923)

Naissance Remerciements In Memoriam Service Anniv. Inhumation Fiançailles Prochain mar. Mariage	3 centins par mot avec minimum de $1.00 par insertion.
Décès	2 centins par mot avec minimum de 50c par insertion.
Toutes autres annonces classées	3 centins par mot avec un minimum de 30c et de dix mots par insertion.
En-tête en noir	75 centins par insertion pour une ligne en caractère gothique, 8 points (24 lettres à la ligne). L'annonce elle-même 3 centins du mot.

Ce tarif n'est que pour du comptant seulement.

Les abréviations, signe de piastre ($), comptent pour un mot, et les mots composés, pour autant de mots.

Toute annonce est sujette à l'approbation du bureau chef.

Nous ne pouvons garantir pour le même jour l'insertion des annonces classées reçues après 10 heures a.m., et pour l'édition du samedi ces annonces devront nous parvenir la veille, avant 6 heures p.m.

Nous avons plus de 900 succursales distribuées dans Montréal, la banlieue et dans les divers endroits de la Province où vous pouvez confier vos petites annonces; nos représentants se chargeront de nous faire parvenir vos commandes aux mêmes taux que ceux du bureau chef.

FEMMES, FILLES DEMANDEES

OPERATRICES expérimentées dans les chemises, collets, les pyjamas au complet, les blouses, etc., bonne couture à la main, boutonnières, bon salaire, emploi continu. Si employée, le bureau reste ouvert tous les soirs jusqu'à 8 heures. Venez faire des arrangements, ne sonnez, pas entrez. Bureau No 2, 394 Dorchester O.

OPERATRICES pour gants de travail et vestes de cuir. Glove Works, 703 St-Laurent.

OPERATRICES sur machines Singer demandées. Rosi-Knit Co., 204 S.-Laurent.

OPERATRICES demandées, bloomers. S. G. Boy's Clothing, 201 Inspecteurs.

OPERATRICES expérimentées sur la machine overlock. Bon salaire, ouvrage à l'année. Mile Arcuitt, Joseph Mfg. Co., 37 Mayor St., 8e plancher.

OPERATRICES expérimentées demandées pour confection de complets lavables. S'adr. Manhattan Children Wear Co., chambre 209, 2050 Bleury, immeuble Caron.

OPERATRICES dans les robes de soie. 203A, immeuble Belgo, 242, Sainte-Catherine O. 195-2

OPERATRICES d'expérience demandées pour robes de soie. O. Loiselle, 1411 Amherst.

OPERATRICES d'expérience seulement pour grands et petits pantalons, et finisseuses. Besner, 5 Mont-Royal ouest.

OPERATRICES expérimentées demandées dans les robes de soie pour dames. Position stable et bon salaire. S'adresser immédiatement. Style Dress, Immeuble Sommer.

OPERATRICES expérimentées demandées pour confection de robes de dames. Emploi continu, bon salaire. S'ad. Joseph Mfg Co. Ltd, 37 rue Mayor, 8ième étage. 190-6

$5.00 PAR JOUR durant loisirs à domicile; expérience pas nécessaire. Ecrivez à The New Building Agency Reg'd, Dépt. 5, Hull, Qué.

PRESSEUSES de sous-vêtements de dames expérimentées. Bon salaire et emploi continu toute l'année durant. S. Klein Limited, 1620 rue Clarke, dernier étage.

REPAREUSE de patent d'expérience demandée, s'ad. Charbonneau De Guise, 636 Craig Est.

REPRESENTANTE DEMANDEE

J'ai plus de 22 ans d'expérience dans la vente et je vous enseignerai à faire de $30 à $100 par semaine. Venez me voir entre 9 et 10 a.m. M. Armand Rousseau, 591 Est, Ste-Catherine. 192-4 F

STENOGRAPHE bilingue demandée dans une maison de gros; expérience exigée. Position permanente. Ecrire spécifiant, salaire casier 573 La Presse. 194-2

VENDEUSES avec bonne expérience dans les robes et bonne apparence, position permanente. S'ad. immédiatement Perley, 677 Ste-Catherine Est. 194-2

VENDEUSE demandée dans chapeaux. Gros salaire payé, travail à l'année. A. Leblanc, 200 Ste-Cath. O. 194-2

VENDEUSES demandées, (2) vendeuses habiles, pour marchandises sèches; devra avoir expérience. S'ad. Roger and Co., coin Avenue du Parc et Fairmount. 194-2

COIFFEUSES

A BAS les petits salaires. Apprenez l'ondulation Marcel, manicure, massage, peinture, etc. Seule école opérée par compagnie détenant charte du gouvernement. Salaire en apprenant. Succursales dans les grandes villes. Pour informations: Marvel Beauty Parlor, 4 Est, Ste-Catherine. 191-6

ACADEMIE de Coiffure de Mlle St-Denis, ondulation Marcel, coupe de cheveux, massage, manicure, shampoo, enseignés en 4 semaines, 25.00. 12 Dominion. York 6334.

ATTENTION pour coiffeuse, 1.00 par leçon, avancement rapide. Est 1872W. 704 Ste-Catherine Est.

ATTENTION coiffure par coiffeuse expérimentée, aussi leçons de perfectionnement. Salon Roger, Clairval 2509F.

AU CHIC de votre toilette, rendez-vous plus gracieuse par la coiffure qui vous conviendrait le mieux. Ondulation artistique et durable, 75 cts par moi-même; coupe garçonne ou autres, 40 cts. Pour appointement, Main 1505. Prof. Emile, 340 Lagauchetière Ouest. 2,4,5

FILLES demandées avec ou sans expérience dans coiffure. Marvel Beauty Parlor, 6 Ste-Catherine Est. 191-6

JEUNES filles. Faites-vous coiffer gratuitement sous la surveillance de nos experts, tous les jours excepté samedi. 6 Ste-Catherine Est. 191-6

ONDULATION Marcel, 25 cts, shampoo .50; appointement, 1210 Visitation, Est 6467J.

ONDULATION Marcel durable, .50. Plateau 3462. 107 Sherbrooke est, appt 1.

POSTICHEUSE française, ondulation Marcel, ouvrage cheveux, 244 St-Hubert, Est 4641.

SALON d'Orsay. Coiffure, coupe de cheveux, ondulation Marcel, 761A Berri, près Duluth, Est 3178M. 194-2

SERVICE DOMESTIQUE

A 25 LAVAL. Servante couchant chez elle. Salaire $30. par mois. Références. 194-3

BONNE servante générale, sachant faire la cuisine, 4547 St-Denis. 194-2

BONNE femme pour ouvrage général de maison, à la semaine. 677 Garnier.

BONNE servante demandée pour petite famille. 662 Ontario est.

BONNE fille demandée pour aider aux soins du ménage, dans famille privée. 193 Jolicoeur. 194-3

BONNE à tout faire demandée. Bons gages pour la personne voulue. 1612 rue Hutchison.

BONNE servante sachant faire cuisine pour famille sans enfant et n'allant pas à la campagne. 1296 St-Hubert près Marie-Anne.

BONNE fille pour soins du ménage, couchera chez elle. 2472 Waverley. Bélair 8099J.

CONCIERGE demandée, parlant l'anglais. La présence du mari sur les lieux n'est pas obligatoire durant le jour. Sans enfants de préférence. Boîte 190 Peel

SERVICE DOMESTIQUE

COUPLE demandé ou femme seule, devra tenir maison pour monsieur. S'ad. après 7 hrs, 231 Lagauchetière E. 194-2

COUPLE âge moyen, comme concierge, références exigées, 531 Dorchester Est.

CUISINIERE générale, fille de chambre, de table, plusieurs positions vacantes. Gros salaires. Foyer Domestique, 2363 Cartier. Est 2851. 191-5

CUISINIERE demandée. S'ad. Capitol Hotel, 201 Van-Horne. 194-2

CUISINIERE pour Boucherville, références exigées. 4406 Marquette ou Est 1399. 194-2

CUISINIERE générale parlant un peu l'anglais pour famille 4 personnes, $30 par mois. Tél. Walnut 2104.

CUISINIERE générale demandée, salaire 25.00, bonnes références. 2076 St-Denis.

CUISINIERE-servante générale demandée. On garde une autre bonne, famille de 2, références exigées. S'ad. 910 Dorchester O., après 6 p.m.

CUISINIERE générale pour 1 mois. S'ad. à 120 rue Ste-Famille. Plateau 2755.

DAME âgée demandée pour prendre soin d'un vieillard et son chauffeur. Tél. Atlantic 4113J. ou écrire 88 Decelles, Ville S.-Laurent.

DEUX servantes demandées, une pour faire la cuisine, et l'autre pour les chambres, et servir les tables. Pour une petite famille passant l'été près de Montréal. S'adresser entre 3 heures et midi, par téléphone, lundi. Lancaster [illegible]

FEMME demandée pour aider aux travaux du ménage. Chambre double avec privilèges de tenir maison. 39 rue Victoria.

FEMME âgée, pour soin de 3 enfants et de la maison, responsable. 1891 Desjardins, Maisonneuve. 194-2

FEMME demandée pour prendre soin d'une maison 2 personnes. 286 Laurier Est. 194-2

FEMME moyen âge, demandée dans petite famille, 2 enfants. Bon chez-soi. 1316 rue Lafontaine. 194-2

FILLE générale à Westmount. Téléphonez Westmount 2542w, Dimanche soir, entre 7 et 10 heures.

FILLE ou veuve demandée pour famille recommandée, avec enfants, devra aller à la campagne, références exigées, salaire 40.00. 256 Avenue Querbes. 195-2

FILLE ou femme chambre pension pour léger service. Personne seule. Ecrire casier 563, la Presse. 194-2

FILLE pour travaux du ménage. 4284 DeLaroche, Bélair 5551F.

FILLE de chambre et bonne d'enfant demandées, références. 191 Chemin Ste-Catherine. Atlantic 2195. 194-2

FILLE demandée pour ouvrage générale de maison. 2266 Clarke. 194-2

FILLE ou veuve comme servante générale, bon chezsoi. 1565 Boul. Gouin Ouest. Atlantic 6711w.

FILLE capable pour prendre soin des enfants et aider au ménage, soir et dimanche libre. 5333 Brébeuf.

JEUNE FILLE demandée pour aider au ménage. 853 Ste-Catherine Est.

JEUNE FILLE demandée pour aider au ménage. 7334 Christophe-Colomb.

JEUNE fille pour soin du ménage, petite famille, bon chez-soi, 923 avenue Outremont, Atlantic 1248F.

JEUNE FILLE pour résidence campagne, près Montréal, sachant coudre, pressage, lavages, lingerie fine; autre domestique gardée. Références exigées. Boîte 40, 190 Peel.

JEUNE fille pour aider au soin du ménage. 1434 Cuvillier.

JEUNE fille sachant la cuisine bourgeoise et prête à aller au bord de la mer demandé dans petite famille. Bon salaire, 4822 Ave Western. 193-3

JEUNE fille demandée, 2 mois au lac l'Achigan. Se présenter samedi ou lundi. 782B Champagneur.

MENAGERE demandée. Adressez Rév. M. le curé de St-Jovite, Qué.

ON demande une bonne ménagère responsable pour une famille privée. Téléphonez Wal. 2059w.

ON demande une jeune fille pour ouvrage général pas d'enfants. 325 Avenue Bloomfield. Atlantic 0409.

PERSONNE sérieuse pour tenir maison, bon chez-soi, 612 De Gaspé.

PERSONNE âgée demandée pour entretien de maisons d'un veuf avec enfants. 7 rue Labelle, Pont-Viau, dimanche après-midi seulement.

SERVANTE

Servante connaissant la cuisine pour aller à la campagne; pas de lavage, ni repassage. Bon salaire à personne bien recommandée. S'ad. surintendant Dupuis Frères Limitée. 194-2 F

SERVANTE demandée dans une petite famille. S'ad. 82 boulevard Saint-Joseph Est. 195-2

SERVANTE générale pour la campagne préférée, gros lavages en dehors, 3 enfants. 2870 Masson, Clairval 6264M. Rosemont.

SERVANTE demandée, bon chez-soi. S'ad. 5556, 10e Ave, Rosemont.

ON DEMANDE une bonne servante générale, salaire $30, pas cuisine, références exigées. S'adresser à 126 Northcliffe, Phone Walnut 5454. 194-2

SERVANTE générale demandée, place à l'année, S'ad. Mme Lapierre. 768 Laurier Est. 194-2

SERVANTE demandée. 1443 Létourneux.

SERVANTES générales, cuisinières, filles de chambre et de table, cherchant de bonnes places gratuitement, consultez le Service de Placement du Canada, Bureau de Placement Provincial Gratuit, 61 Notre-Dame Est.

SERVANTE demandée dans petite famille. 76 ouest, Boulevard St-Joseph. Belair 9733.

SERVANTE générale ayant expérience de cuisine, pour petite famille. 138 Cherrier.

SERVANTE sachant faire un peu cuisine, références. 27 Cherrier.

SERVANTE générale demandée, sachant faire la cuisine, avec références, pour 2 personnes, 57 Blvd. St-Joseph Ouest.

SERVANTE demandée immédiatement, doit parler anglais. Tél. Westmount 4737. 4838 Sherbrooke Ouest.

SERVANTE demandée, famille 3 personnes. 1415 Hôtel de Ville.

SERVANTE générale demandée avec références. S'ad. 731 Outremont. Tél. Atlantic 2704. 195-2

SERVANTE demandée pour aider aux soins du ménage, femme préférée, 370 Ave Outremont. Atlantic 6141J. 195-2

SERVANTE générale demandée, pas de lavage ni cuisine, devra coucher chez elle. Atlantic 1596.

SERVANTE demandée, trois grandes personnes. Pas de lavage ni cuisine. 192 Laval.

SERVANTE générale, pas de lavages, petite famille, bons gages. Références nécessaires. 25 Elmwood, coin de l'Epée, Outremont.

SERVANTE demandée pour 3 grandes personnes, pas de lavage. 129 Marquette.

SERVANTE demandée sachant l'anglais chez médecin. S'ad. 3405 S.-Denis.

SERVANTE demandée, sachant parler anglais, pas de lavages, pas d'enfants. 938 Ste-Catherine Est.

SERVANTE demandée pour la campagne, sachant faire cuisine, pas de lavage ni repassage, bon salaire à personne pouvant fournir de bonnes références. S'ad. 1102 Marie-Anne Est près Delorimier. 195-2

SERVANTE générale demandée dans les 25 ou 30 ans, bonne cuisinière, pour deux personnes, ni lavage, ni repassage, bons gages, références exigées. 4073 St-Hubert, près Duluth.

SERVANTE générale demandée aimant les enfants, bon chez soi. 3480 St-Denis.

SERVANTE demandée immédiatement, petite famille. 4379 Chemin Lasalle, York 6519F. 194-2

SERVANTE demandée. 369 Hôtel de Ville. 194-2

SERVANTE générale sachant très bien cuisine, références. Atlantic 1367. 194-2

SERVANTE générale, chez médecin, références exigées. 1154 Visitation. 194-2

SERVANTE demandée pour passer l'été à la campagne à Ste-Adèle. S'adresser 4005 St-Hubert. 194-3

SERVANTE demandée au No 115 Archibald, bon salaire. York 0384. 194-2

SERVANTE générale demandée. Salaire $40.00. Adresse 3912 St-Denis. 194-2

SERVANTE générale demandé avec références, bons gages. 38 Hutchison. 194-2

SERVANTE générale, pas de lavage, références exigées. 84 McCulloch, Outremont. 194-2

SERVANTE générale demandée pour couple sans enfants. Bon salaire. S'ad. Mme Léontine, 216 Ste-Catherine O. 194-2

CHAMBRES DEMANDEES

DAME de confiance demande chambre retour légers services. Clairval [illegible]9J.

CHAMBRES DEMANDEES

GRANDE chambre demandée, usage gaz. Mentionnez prix, gens tranquilles, casier 4 La Presse.

MONSIEUR voulant exempter ennuis, rechercher chambre, demande détails. Peu importe rue. Casier 235, Station N.

PERSONNE distinguée demande 2 chambres non meublées, centre. 363 S.-Christophe.

POUR avoir chambreurs, pensionnaires, voyez "Guide des Logis", 1450 Saint-Denis. 194-2

ON DEMANDE A LOUER

BOUTIQUE de forgeron avec gros outils à fer, place centrale pour travailler bois et fer. Toussaint, Hemmingford, P.Q. 195-13

LOGEMENT 2 pièces demandé, deuxième étage. Mlle Boivin, 3892, Parc Lafontaine.

ON DEMANDE à louer bureau privé, avec usage salle attente. Ecrire casier 44 la Presse.

PARTIE de magasin demandée, chez modiste, pour fourrures, casier 32 la "Presse".

PARTIE de magasin avec vitrine pour fruits. 572 Sherbrooke Est.

A LOUER

APPARTEMENT A LOUER

APTS. LESAGE, coin St-Laurent et Mozart ouest, apts. modernes, chauffés, taxe payée, service concierge, prix modérés, 11 St-Zotique. Calumet 0929.

APPARTEMENTS Wembley, 1-2, chambres, bain, cuisinette, meublées ou non, Près Eaton, pour touristes, semaine ou au mois. 591 Université. Lancaster 5588. 192-6

APPARTEMENT chauffé, quatre pièces, bien propre. Labelle, coin Dorchester, Est 6390J.

DELAROCHE 139. Appartement chauffé, magnifique pour jeune couple marié, 4 appartements, cuisine, bain, confort moderne. Concierge.

DES COMMISSAIRES 129, meublés ou non meublés. 15.00 en montant. S'ad. chambre 19, Main 1864. 195-21

MACKAY, 439. 1 et 2 appartements chauffés avec cuisinette et chambre de bain très moderne, eau chaude et gaz fournis à l'année, meublés si désiré, service de concierge, prix modéré. 715 Gilford, Belair 1609, soir 9887J ou concierge. Uptown 7326. 191-26 h

PETITS ou suites, 81 et 340 Sherbrooke Ouest; 1559 Denis; 64 Parc Lafontaine; 392 Dorchester ouest. Aussi meublés.

ROY 512, 5 et 6 chambres chauffées, prix modéré. Est 9768. 2,5

SAINTE-CATHERINE ouest, 634, petit appartement chauffé, très central. S'adresser au concierge. Uptown 5850J ou Main 6278.

ST-DENIS, No 2024, près Ontario. Appartements modernes, esrvice de première classe. Meublés ou non-meublés, contenant 2, 3, ou 4 pièces avec cuisinette et chambre de bain. S'adresser à la bâtisse ou téléphoner Main 2608. 192-7

ST-DENIS 4265. Appartements modernes chauffés, 4 pièces, poêle, fixtures.

S.-DENIS, 1660, Villa Marne, appartement une pièce, cuisinette. Plateau 4069. 192-16

SHERBROOKE 1080, boudoir double, moderne, déjeuner, souper si désiré, famille 2 adultes. Est 5548J.

SHERBROOKE 941-943, coin Papineau, appartements de luxe, incinérateur, glacière, poêle à gaz, eau chaude à l'année. 6 et 5 pièces. S'adresser jour Lancaster 6241. Soir Amherst 5862.

SHERBROOKE ouest 56, 3 appartements, service du concierge. Plateau 4778. 2,5

UNE, DEUX OU TROIS PIECES

Castel Appartements, 5249 Av. du Parc près Fairmount. Construction neuve. Meublés ou non meublés. Contenant: cuisinette et bain. Toutes taxes payées. Loyer comprend: gaz, électricité, glace, eau chaude, service du concierge, etc. Visible tous les jours jusqu'à 9 p.m. 194-2 F

APPART. MEUBLES A LOUER

APPARTEMENTS meublés à louer au No 12 Ave Laval. 195-3

APPARTEMENTS meublés à louer, $20., $25.00, $30.00, $40.00. S'ad. à 46 Ste-Famille. 192-4

AVENUE du Parc 3445, appartement 1, chambre meublée ou non. Plateau 3285. 2,5

BERRI 2028, près Ontario, grande chambre, cuisinette, dans maison privée. $25.00 par mois, possession immédiate.

CASTEL, appartement, 5249 Parc Avenue, près Fairmount, 1, 2 et 3 appartements neufs, meublé ou non meublé. Ouvert le soir. 190-6

CHAMP DE MARS, 204, une belle chambre, cuisinette, bain, eau chaude. Loyer raisonnable, concierge, Main 0571. 191-6

COIN St-Hubert-Roy 871, grands appartements, une pièce, avec galerie, cuisinette, toutes taxes comprises. 1,3,4,5

LAVAL 279, quatre appartements meublés, chauffés, gaz, lumière. 7.00 par semaine. Est 6663.

LORNE AV., 33, Durocher, 22. 2 chambres, cuisinette, bain privé, richement meublé, ménage fait, prix modéré. S'ad. au concierge. Plateau 6517. 192-4

LORNE, 39, près Prince Arthur, 1 ou 2 chambres modernes, bien meublées, bain privé, cuisinette 5.00 par semaine. 194-3

MANCE 172. Jolie petite pièce propre, bien meublée, cuisinette, lumière, gaz, eau chaude, téléphone inclus 20.00. Concierge. 194-3

MANCE, 178, haut Sherbrooke, 1 pièce meublée, cuisinette, eau chaude, lumière, téléphone inclus, 12.00, 18.00, 20.00, 25.00, concierge. 194-2

MENTANA, 29A, près Cherrier, meublée ou non, moderne, cuisinette, gaz, électricité, eau chaude, téléphone gratis, 3.00 par semaine et plus. 194-2

MONSIEUR partagerait son appartement meublé, bain, privé, commodité moderne, privilège chez-soi, téléphone, concierge, $3.50 par semaine. Casier 22, la Presse.

PARC, 3438, 1 pièce meublée, cuisinette, chambre de bain, eau chaude, téléphone, lumière, inclus, 35.00, concierge. 194-3

PARC, 3478, 1, 2 et 4 pièces, chambre de bain, cuisinette, bien meublés, 35.00, 50.00, 70.00, concierge. 194-3

PARC Lafontaine, 448. Pièce double, bain, cuisinette moderne. Pl. 3920.

3-4 PIECES bien meublées, gaz, taxes payées. 511 Viger, appt. 2.

ST-HUBERT, 434, 1 et 2 pièces meublées, cuisinette, confort du chez-soi, 20.00 en montant, concierge. 194-3

ST-MARC 96, appartements meublés à louer, lumière, gaz. Uptown 9565.

SHERBROOKE Est, 1002, près Papineau, beau petit logis, 2 et 3 chambres, complet, neuf, bien fini, 30.00 par mois. 194-3

UNE A TROIS pièces, cuisinette, bain, eau chaude, loyer réduit, administration, 3434 Parc Avenue. Plateau 2933. 191-6

UNE, DEUX OU TROIS PIECES

Castel Appartements, 5249 Av. du Parc près Fairmount. Construction neuve. Meublés ou non meublés. Contenant: cuisinette et bain. Toutes taxes payées. Loyer comprend: gaz, électricité, glace, eau chaude, service du concierge, etc. Visible tous les jours jusqu'à 9 p.m. 194-2 F

A LOUER

ATELIER de photographie à louer pour cause de mortalité. Poste établi depuis 35 ans. Bonne clientèle. Ville de 3500 âmes avec environ très populeux. Pas de compétition. S'adresser à casier 540 la Presse. 192-8 h

BOUTIQUES à louer, 344 Clarke, près Ste-Catherine, 2 étages en brique, 35.00 par mois. 191-5

BUREAU à louer, conviendrait photographe, dentiste ou agents. Dufour, 694a Mt-Royal, Be. 3491.

ECURIE avec eau, électricité, 149 Delaroche.

ENTREPOT ou boutique, St-Christophe près Cherrier, bon marché. Calumet 6297J.

ENTREPOT

Espace pour emmagasinage de marchandises, service de camionnage. Immeuble à l'épreuve du feu, voie d'évitement (railway siding). Manufacturers Terminal Co., 1835 Est, Ontario. Clair. 0185. 22,27,29,5 F

EPICERIE, restaurant, logement, 20.00 par mois. 184 Montcalm. Est 6826J.

ETAL de boucher à louer, 20.00 par mois, très bon site, maison neuve. S'ad. 83, 1ère ave, Brown Parc, Rapides Lachine.

ST-HENRI, 186 S.-Marguerite, près S.-Jacques, 25,000 pieds terrain avec bâtisses et bureau. Ecrire J. LeCavalier, 19 S.-Luc.

SOUBASSEMENT de 7000 pieds à louer pour entrepôt, loyer à sacrifice, possession immédiate. S'ad. chambre 608, 145 Ste-Catherine Est. Tél. Lancaster 4057. h

A LOUER

T[illegible] BUREAU à louer, 2127 St-Timothée.

BUREAUX A LOUER

AGENCES, atelier, propre, téléphone, peut loger rue commerciale. Lancaster 1435.

BUREAU pour médecin ou dentiste, avec logement privé, centre de la ville. S'ad. 272 Ste-Catherine Est. Tél. Est 1476—jour.

BUREAU à louer usage salle d'attente, téléphone, sténographe, face théâtre St-Denis, "1625", téléphone Est 7496. 194-2

CRAIG ET SAINT-LAURENT

Réparés à neuf, 15.00 à 35.00. S'adresser Ph. Robert. La. 1843. 191-5

CRAIG ouest 119, en face du bureau de poste, bureaux bien éclairés avec place pour autos, loyer minime. S'adresser au Surintendant ou Ross Realty, 17 S.-Jean, Main 5261.

S.-JACQUES 248, près McGill. Petits et grands bureaux, loyer minime. S'adresser au Surintendant ou Ross Realty, 17 S.-Jean. Main 5261.

UN médecin trouverait un bureau à louer chez un dentiste, téléphone Est 0238.

CHAMBRES A LOUER

A 6, Ave Laval. Chambre moderne, un ou deux messieurs. Prix modéré. Lanc. 3375.

ABSOLUMENT particulier, porte personnelle, atelier, couple, soeurs. Vrai chez-soi. Arrangements facile. 238, St-Denis, face Saint-Jacques.

ABAISSEZ dépenses, recherches. Chambres choisies partout. Consultez gratuitement "Guide", 1450 S.-Denis.

A. A BAS prix, chic salon double, seul chambreur, eau chaude, sans enfants, près tramways. 446 Brébeuf. Bélair 5326.

AHUNTSIC. Magnifique place pour deux personnes, pension si désirée. Cal. 8035W.

ALLEZ 312 Dorchester pour chambres confortables. 194-2

ALLEZ 32 Ontario Est chambre devant avec gaz, bon marché.

ALLEZ à l'hôtel Philibert, 402 St-Laurent, près Ste-Catherine, chambres confortables, eau chaude. Prix très modérés, 1.00, 1.50 et 2.00 par jour. 194-2

A LOUER 2.50 par semaine, aussi pension. 2127 Lasalle, Maisonneuve.

AMHERST, 1289, 2 chambres en avant, prix modéré, en face du théâtre.

AMHERST 1809 près Robin. Chambre meublée ou non pour couple ou deux messieurs chez personne seule.

AMHERST 585, grande chambre pour deux avec pension ou non, seul chambreur, usage téléphone. Est 1519M. 194-2

AMHERST 1253. Chambres, salon double, prix modéré. Tél. Est 5322.

AMHERST, 1814, chambre 4.00, pour 2 messieurs, balcon, autre, 3.¼, bain, téléphone.

AMHERST 1467, près S.-Catherine, grande chambre et une cuisine, 6.00. 194-2

AMHERST et Demontigny. Chambres 1.00, 2.00, 3.00 par jour. Eaux chaude et froide. A la semaine 3.00 à 8.00. Hôtel Lafayette. 178-206

ATTENTION, salon double, bien meublé, maison tranquille. 686 Berri. Tél. Est 7764W.

AVE. ROBILLARD, 18, grande chambre, pour couple ou messieurs.

AVE VIGER 353, chambres et cuisinettes, entrée privée, eau chaude. 194-3

AVE Viger 511, appt. 4, boudoir avec balcon. 194-2

AVE LAVAL 27a. Grande et petite chambres, jolies, très propres, maison privée. 1924-3

BEAU salon double à louer pour 1 ou 2 personnes. 4333 St-André.

BEAUDRY 2102 (608a). Salon double meublé, usage de cuisine, téléphone, 4.50.

BEAUDRY, 1699, chambre à louer, service, téléphone.

BEAU salon double, famille privée, monsieur seulement. Bélair 9687W.

BELLE chambre meublée à neuf, sur devant, pour demoiselle, seul chambreur, usage de cuisine, bain Est 0288M 1608 St-Timothée, près Demontigny.

BELLE grande chambre sur devant, eau chaude, téléphone. 275 Visitation. 194-2

BELLE chambre devant. S'ad. 1472 Montcalm, près Ste-Catherine.

BELLE chambre, pension si désiré, bon chez-soi. 487 Garnier.

BELLE grande chambre dans famille privée, bon marché. 1085 Visitation.

BELLE chambre à louer: tout le confort. 6621 St-Denis. 194-2

BELLE grande chambre double. Famille très distinguée. Pension si désirée. 3712 rue St-Denis.

BELLE grande chambre, avec 2 grandes fenêtres, faisant coin sur 2 rues, beau site pour bureau, Mme Pigeon, 1103 Sherbrooke Est, coin Delorimier, Clairval 2651F.

BERRI 177, appartement 10 chambres à louer, eau chaude, toute commodité. Tél. Est 5249J.

BERRI 177, apt 16, chambre meublée, maison apts, eau chaude, téléphone.

BERRI, 464, près Sherbrooke, jolie chambre, maison bien meublée. Est 4026W.

BERRI 348. Chambre, téléphone, bain, gaz, 3 pièces.

BERRI 1076. Chambre en avant bien meublée, téléphone, maison tranquille.

BERRI, 1248 près Ste-Catherine, salon double, aussi petite chambre très confortable et propre, possession immédiate.

BERRI 1096, suite de deux apts. garnis ou non, eau chaude, eau froide, aussi chambe simple, famille pivée. Tél. Est 3561M.

BERRI 341, très belle grande chambre, maison privée. Tél. Est 4419m.

BERRI 140, grande chambre avec gaz, lavabo, garde-robe, aussi petite.

BERRI 126A, petite chambre bon marché, 85-1061 St-Denis, belle chambre en avant.

BLEURY 2097, grande et petite chambres meublées, modernes, tranquilles vacantes, bas prix. Plateau 3964.

BONNE chambre dans famille de 2 personnes. 4657 St-Denis.

BOUDOIR et chambre à louer, eau chaude, téléphone., 629 Demontigny.

BOUDOIR ou salon, maison privée, confort. 692 Berri, près Roy.

BOUDOIR avec balcon pour fille distinguée dans maison privée, téléphone et bain. S'ad. 76 Chambord. Amherst 7064. 2,5,7

BOUL. S.-JOSEPH Est 301. Salon chambre moderne, tranquille, respectable, confort.

BOURBONNIERE 1625. Chambre à louer, air de campagne. 191-7

CARRE St-Louis 42, belles chambres en avant, site idéal, famille privée.

CARTIER 1163, près Dorchester, grande chambre bien meublée, couple ou messieurs, déjeuner si désiré.

CHAMBORD, 4219, près Parc Lafontaine, belle grande chambre bien meublée avec garde-robe, chez famille canadienne, eau chaude et usage du tél. Pension si désirée pour messieurs seulement. Amherst 7155.

CHAMBORD 4518 près Mont-Royal. Chambre pour messieurs, tél., possession immédiate.

CHAMBRES 634, 3 appts, gaz, électricité, entrée seule, $12.00.

CHAMBRE double et simple meublée ou non, famille privée, téléphone 1785 St-Laurent près Blvd St-Joseph.

CHAMBRE meublée ou non, gaz, 3.50, chez personne seule. 981 Ontario Est.

CHAMBRE à louer dans famille sans enfants. 1473 Guilford. Belair 4089w.

CHAMBRE ensoleillée, étage du bain, vrai chez-soi pour gens honnêtes. 1449 St-Timothée. 194-2

CHAMBRE, aussi garage chauffé à louer, sur carré S.-Louis. S'ad. Lancaster 5029.

CHAMBRE meublée sur devant, bon marché. 4416 St-Denis.

CHAMBRE chez dame seule, usage cuisine, tranquille. 520 Létourneux.

CHAMBRE à louer, famille sans enfants. 3455 Henri-Julien.

CHAMBRE salon double, eau chaude et téléphone. 618 Demontigny Est.

2 CHAMBRES à louer dans une maison respectable. Est 2109. 918 St-Denis.

CHAMBRES à louer 8 Laval. Lancaster 4483.

CHAMBRE moderne, propre, garde-robe. 195A Marquette.

CHAMBRES meublées ou non, cuisinette, 24 Mt-Royal ouest, face la montagne.

CHAMBRE à louer, pour homme sobre, pension si désirée. York 2064J. 102C Canning.

CHAMBRE à louer à bon marché. 1257 St-Christophe, près Ste-Catherine.

CHAMBRE, ménage fait, eau chaude, chez dame seule. Est 3649. 1269 St-André, près Ste-Catherine.

CHAMBRE confortable, tranquille, dans famille française. 538 Ontario, coin Amherst.

CHAMBRES A LOUER

CHAMBRE ensoleillée pour un ou deux messieurs, dans famille privée, usage téléphone. Atlantic 4783J.

CHAMBRE de devant bien éclairée, dans famille privée, avec références. 776 Bloomfield, Atlantic 4952.

CHAMBRE et salon double joliment meublés, chez personne distinguée, confort chez-soi. 6634 S.-Denis.

CHAMBRE confortable et coquette, famille française, sans enfants. Bon chez-soi. 513 St-Urbain, coin Sherbrooke.

CHAMBRE devant, 3.00 par semaine, dames ou demoiselles distinguées. 676 Dorchester E. 194-2

CHAMBRE simple à louer. 404 Garnier. Amh. 9687. 194-2

CHAMBRE pour 1 ou 2 personnes, confort, téléphone, pension, si désiré; seul pensionnaire, près tramways Amherst et Papineau. 478 Chambord. 194-2

CHAMBRE, poêle, lavabo, aussi chambre 3.00, 4.00 semaine ou 1.00 par jour. 950 St-Denis, coin Vitré, garage.

CHAMBRE à louer et usage de la cuisine chez dame seule. Mme Dupuis, Boucherville, Québec.

CHAMBRES deux grandes, pension si désirée. 1207 Wolfe. 194-2

CHAMBRE à louer avec eau chaude à l'année pour l'usage du bain. Dans famille privée. S'ad. à Est 4368.

CHAMP DE MARS 320. Grande chambre bien meublée. Possession immédiate. Main 4872.

CHERRIER, 190. Petite chambre bien propre, maison tranquille, téléphone. 2.00 par semaine.

CHERRIER 131, grande chambre, salon sur devant, accommodation cuisine si désiré, visible après 5 heures.

CHERRIER, 168, chambre double, téléphone, eau chaude, famille sans enfants.

CHERRIER, 66, belle grande chambre ensoleillée, pour 1 ou 2 personnes, maison respectable, possession immédiate. Est 6850. 194-2

CHERRIER, 65, grande chambre, famille privée, couple marié ou monsieur.

C.-COLOMB 20. Chambre double ou simple dans famille sans enfants. Pension si désiré. Bélair 9904M.

CLARKE 490, près Sherbrooke. Grande chambre sur devant, bien meublée, propre, étage du bain, eau chaude, téléphone.

DE COURCELLES, 259A, grande chambre, meublées, usage cuisine, face National Drug Chemical.

DELAROCHE 4453, près Mt-Royal. Joli salon double, boudoir pour une ou deux personnes. Bon chez-soi.

DeLORIMIER 4526, près Mont-Royal, chambres simple, double, devant, bon chez-soi.

DORCHESTER est, 334, nouvelle propriétaire, 2 grandes chambres, 1 petite, prix modérés. Tél Est 9172W.

DORCHESTER Est 115. Grande chambre avec ou sans poêle à gaz. Téléphone et électricité. 194-2

DORCHESTER Est 990, grande chambre sur devant, propre, tranquille. Est 6414F.

DOUBLE salon moderne à louer. 1665 Beaudry.

DOUBLE-SALON, meublé ou non. 2904 Lafontaine, coin Sicard.

DORCHESTER Est 449, belle grande chambre-salon avec cuisinette, téléphone, propre, tranquille.

DROLET, 99, coin Roy, salon double, usage téléphone, 4.50 par semaine. Possession immédiate. 194-2

EMERY 349, chambres modernes, téléphone 3ième droite, pension si désirée.

ESPLANADE 2359. Chambre sur devant dans famille privée, sans enfants. Bélair 8443M.

FRANCHERE, 4579, près C.P.R. abattoirs, et bureau des tramways. Pension si désirée.

GRANDE et petite chambres à louer, bon chez-soi, téléphone. 1252 St-Denis, près Ste-Catherine. 185-12

GRANDE et petite chambres, 1483 St-Timothée, près Demontigny. Est 8757J.

GRANDE chambre à louer, usage du piano. S'adr. 382 Ste-Catherine Est. Est 0914J.

GRAND salon double, avec poêle à gaz. 700 Casgrain. Calumet 4581F. 194-2

GRANDES chambres très modernes, famille privée, confort du chez-soi. 1984 Gilford. 2,5

GRAND salon double 2 dames, couple marié, confort. 1534A St-Hubert, près Mt-Royal.

GRANDE chambre meublée à louer. S'adresser nouveau numéro. 5528 St-Denis.

GRANDE chambre, balcon, convenable messieurs, couple, maison tranquille. 189 Berri.

GRANDE et petite chambres à louer, confortable. 1197 Bleury.

GRANDE chambre sur devant à louer, étage du bain. 2012 St-Denis, près Ontario.

GRANDE chambre, cuisine, eau chaude, prendra enfant. 2078 St-Denis.

GRANDE et petite chambres à louer. Bon chez-soi, téléphone. 3060 Ontario.

GRAND salon bien éclairé, 2.50 par semaine. 432 Lagauchetière Est.

GRANDE et petite chambres, meublées, éclairées, téléphone. 3928 S.-Denis.

GRANDE chambre avec gaz, $4.00. 497 Dorchester Est, tél. Est 6510J.

GRAND boudoir, meublé ou non, balcon, déjeuner, lavage et raccommodage si désirés. 4066 Cartier. Am. 3874.

JEUNE fille demandés aider au ménage et apprendre à coudre. 2763 St-André.

JOLI grand salon avec piano, bien meublé, pour couple marié ou 2 messieurs de préférence, cuisine, téléphone. 28 Ste-Catherine ouest.

LABELLE 1283, près Ste-Catherine. Chambre avec cuisine, balcon; autres avec poêle, devant.

LAFONTAINE 2501, appt. 2. Clairval 5174M après 6 hrs p.m.

LAGAUCHETIERE Est 357, près St-Hubert, grandes chambres meublées richement. 25.00 par mois. Est 8480w. 194-2

LAVAL 36, chambre à louer, maison confort chez-soi, possession immédiate.

LAVAL 26, près Sherbrooke, vrai confort, petite ou belle grande chambres, sur le devant, gaz, prix modéré.

MACKAY 285. Grande et petite et soubassement à louer. Up. 8499W. 29,3,5

MAISONNEUVE, 1442, belle chambre, sur devant, téléphone, messieurs seulement.

MANCE, 1583, près Mont-Royal, salon double, famille parisienne. Bélair 4727.

MARIE-ANNE E., 5071. Chambre meublée à louer; toutes commodités désirées; prix modéré.

MONT-ROYAL Est 598, chambre-boudoir, devant, grande garde-robe; seule chambre louée; téléphone; famille honnête, 3.00. Bélair 7279J.

MONTCALM, 452, chambre à louer pour dame, maison privée.

MONTCALM 1080. Belle grande chambre à louer en avant, téléphone.

MONT-ROYAL Est. 431. Grande chambre, 4.00, boudoir avec balcon.

MONTCALM 1449, près Ste-Catherine, grande chambre meublée, bain, téléphone, 3.00.

NOTRE-DAME DE LOURDES, 1170. Belle chambre, deux garde-robes, famille privée. Téléphone Est 3979. S'adresser, entre 3 et 7 p.m.

NOTRE-DAME DE LOURDES, 8. Grande chambre sur devant, pour couple, ou deux filles. Tél. Est 2184W.

NOTRE-DAME Est 37, plusieurs pièces chauffées. L. Larue. Main 2829. 5,12,19,26

NOTRE-DAME DE LOURDES 5-1165, chambre et boudoir pour monsieur.

NOTRE-DAME de Lourdes 1156. Belle grande chambre et petite, 2.00 et plus, téléphone, bain, garde-robe.

ONTARIO Ouest 60, grande chambre devant avec poêle gaz, téléphone. 194-2

ONTARIO est, 535, chambre très propre pour dame, usage cuisine, maison tranquille. Est 0524.

ONTARIO ouest, 33. Grande chambre devant, poêle à gaz, 3.50, téléphone. 194-2

ONTARIO Est 361, chambre, poêle gaz, bain, téléphone, couple, confort. 192-4

ONTARIO Est 214. Chambre, cuisine, poêle à gaz, téléphone. Lancaster 6865.

ONTARIO 336, près St-Denis, chambre bien éclairée, eau chaude, même plancher, garde-robe, cuisine, 4.00, propre, tranquille. 195-2

PANET 2302, près Sherbrooke, grande chambre à louer sur devant.

PAPINEAU 4287, près parc Lafontaine, chambre meublée, bien propre.

PAPINEAU 5505. Grande chambre meublée, pension si désirée. Amherst 8232.

PARC Lafontaine, 138A, près Roy, logement moderne, chauffé, 5 appts, $50. Tél. Est 1135. 195-2

PARC LAFONTAINE 484, pas d'enfants, usage téléphone, bon chez soi.

PARC LAFONTAINE, 122, chambre et boudoir, pour deux personnes, dame ou demoiselle, pension si désirée, maison privée.

PRINCE-ARTHUR est, 94, grande, petite chambres, eau chaude, téléphone.

CHAMBRES A LOUER

RIVARD 4141, deuxième étage, grande chambre sur devant, meublée ou non, tranquille, sans enfants, pour une ou deux personnes.

RIVARD 461, nouveau 4403. Salon double et boudoir meublés, téléphone.

RIVARD 4437, salon double, messieurs préférés. Bél. 2955.

RUE Charlevoix, 736, chambres double et simple, étage du bain, famille privée. York 4501J.

ST-ANDRE, 390. Chambre touriste à la journée, semaine, eau chaude. 194-2

ST-ANDRE, 790, 3828, grande, avec cuisinette, pour couple distingué. 193-3

ST-ANDRE 548, près Ontario. Grande chambre, poêle à gaz, garde-robe.

S.-ANDRE 3001, près Ontario, chambre bon marché, pour personne respectable. 194-2

ST-ANDRE 373. Chambre double en avant, confort chez soi.

ST-ANDRE 3763, chambre, famille privée, améliorations. Prix modéré, téléphone.

ST-ANDRE 634, chambre, salon, boudoir, usage de cuisine, eau chaude à l'année, tél. Est 5401.

ST-ANDRE 451, 1795, petite chambre, maison privée, téléphone, gens respectables.

S.-ANDRE, 1588, près la rue Demontigny, grande chambre sur devant, électricité, téléphone.

ST-ANDRE, 1578, chambre devant, eau chaude, téléphone, belle garde-robe, 3.00.

S.-ANDRE, 2071, grande et petite chambres en avant, garde-robe, prix réduit. Est 2413M.

STE-CATHERINE est, 312, grande chambre avec poêle à gaz.

STE-CATHERINE Est 211, grande chambre sur devant, confort du chez-soi. 194-2

ST-CHRISTOPHE 203. Chambre, gaz, téléphone, confort, 2.50 à 4.00.

ST-DENIS 3837, petite chambre très propre, confortable, téléphone. 194-2

ST-DENIS 3762, jolie grande chambre, usage gaz si désiré. 194-2

ST-DENIS 1038, grande chambre au premier, devant, aussi petite. 194-2

ST-DENIS 3453, près Sherbrooke. Salon double, cuisine, téléphone, prix raisonnable. 191-5

ST-DENIS 4294. Chambre à louer, bon chez-soi, téléphone, près Rachel.

ST-DENIS 4145, près Rachel. Jolie grande chambre en avant, poêle à gaz.

S.-DENIS, 2091, près Sherbrooke, grande chambre en avant, richement meublée, prix modéré.

ST-DENIS 3882, chambre meublée, $3.00. Est 7254J.

ST-DENIS, 1695, près Ontario, belle grande chambre, aussi petite.

ST-DENIS 5550, grande chambre en avant, bon marché.

SAINT-DENIS, 3894, plus haut que Roy, non meublées, meublées, salon simple et double, dames ou messieurs, de $2 à $4 par semaine, touristes.

ST-DENIS 1042, grande chambre pour 2 messieurs, prix modéré.

ST-DENIS 3662, près Cherrier, Jolie chambre-salon, famille privée. Est 2823M.

ST-DENIS 3605, belle grande chambre pour touristes ou autre, près garage, confort.

S.-DENIS 3407, près Sherbrooke, chambre devant, 3.50, possession immédiate.

ST-DENIS 8826, près Crémazie, 4 pièces neuves, modernes.

S.-DENIS 7385. Salon double non meublé, chez dame seule, pour couple ou 3 personnes avec usage de la cuisine. Confort du chez-soi. Calumet 6248W.

ST-DENIS 1717. Chambre pour voyageur [illegible]

ST-DENIS 4252, boudoir avec balcon, $3.00, chez dame seule. 1,2,4,5

ST-DENIS 1092, grande, petite chambres avec poêle gaz, possession immé. 194-2

ST-DENIS, 4111. Magnifique salon double, aussi chambre avec deux garde-robes. Belair 3985. 194-3

ST-DENIS 3632, magnifique chambre pour deux personnes, tout confort comme chez soi. Prix $3.00. 194-2

S.-DENIS, près S.-Zotique, 4 chambres propres. Cal. 3277J. 194-3

S.-DOMINIQUE, 591, chambre, cuisinette, 4.00 par semaine. Tél. Lancaster 6822.

STE-ELISABETH, 226, grande chambre sur devant, avec poêle à gaz, pour couple ou monsieur, téléphone, bain, eau chaude.

ST-GEORGES 345, près Ste-Catherine, chambre à louer, 2.50.

ST-HUBERT 1738, près Ontario. Plusieurs belles grandes chambres, confort, nouveau propriétaire. 191-5

ST-HUBERT 686, près Sherbrooke, 2 belles chambres, richement meublées, famille privée, possession immédiate. Est 5901.

ST-HUBERT 672. Magnifique chambre avec balcon. Ménage fait à neuf, famille sans enfants.

S.-HUBERT, 1799, près Ontario, belle chambre en avant.

ST-HUBERT 1454, près Mt-Royal. Chambre, usage cuisine, téléphone.

ST-HUBERT 811. Grande chambre avec garde-robe. Etage du bain, téléphone.

ST-HUBERT 1496, près Mont-Royal, boudoir balcon, 2.50. Déjeuner si désiré.

ST-HUBERT, 221. Grandes et petites chambres pour messieurs seulement. Le Chez-Sol. 194-2

ST-HUBERT 468, grande et petite chambres, confort chez-soi.

S.-HUBERT 819 (3723), deux chambres avec lavabo. Bonne famille.

S.-HUBERT 192, chambre à louer bien meublée, confort, téléphone. 194-2

ST-HUBERT 207, grandes chambres, devant, téléphone, bain même plancher. 3,5

ST-HUBERT 1170. Grande et petite chambres sur étage d'entrée.

ST-HUBERT 799, près Cherrier, chambre devant bon marché, maison respectable. 194-2

ST-HUBERT 190, cuisinette, poêle, chaufferette, glacière, bain privé, pharmacie. 1,3,5

STE-JULIE 10, grande chambre avec poêle à gaz, téléphone, $5.00.

ST-TIMOTHEE 1184, salon double à louer, téléphone Est 0807J. 195-2

ST-URBAIN, 537, grande, petite chambres, cuisine, gaz, 1.50, 2.50, 4.50.

ST-URBAIN 314, coin Ste-Catherine, grande et petite chambres, gaz. 194-2

SALON double pas meublé à louer, aussi petite chambre meublée, cuisine. Belair 0555J.

SALON double, chambre simple, centrale, privilège de chez-soi. Tél. Plateau 5689.

SALON double, confort du chez-soi. 2267 Delorimier.

SANGUINET 321. Chambre; bon chez-soi, téléphone, eau chaude, homme seulement. 194-2

SANGUINET 93. Grande chambre avec poêle à gaz; garde-robe dans la chambre, 4.50, bon chez-soi, pour personne tranquille. Téléphone.

SHERBROOKE Est 533. Grande chambre pour deux, repas ou pension, confort. Est 9765M.

SHERBROOKE EST 240, chambre devant, richement meublée, tranquille, prix modéré. Lancaster 7877. 192-[illegible]

SHERBROOKE est, 588, près Amherst, chambre meublée en avant, étage du bain, électricité, gaz si désiré.

SHERBROOKE Est 125, grande et petite chambres, lavabo, confort, 5 à 6.00 par semaine, pension si désirée. La. 7354.

SHERBROOKE-EST 344. Grandes chambres devant toutes commodités sur même plancher. 194-2

SHERBROOKE Est 268, grande et petite chambres, confort du chez-soi.

SHERBROOKE est 236, grandes chambres, lavabo, cuisinette 6.00 par semaine. La. 4576. 192-4

SHERBROOKE Est, 123, chambre très confortable, prix modéré, téléphone Lancaster 5355.

VIGER, 375, grande chambre avec gaz, 4.00, petite 2.50, téléphone. 194-2

VISITATION 1282, chambre dans famille. Est 1152W.

VISITATION 1664, chambre à louer, avec ou sans pension.

WAVERLY 2417, près Bernard, chambre simple meublée. Cal. 8863w.

WOLFE, 1426, chambre à louer, bonnes conditions. Est 1681.

CHAMBRES ET PENSION

BELLE chambre, salon, devant, une ou deux personnes, pension si désirée. Repas avec cuisine française, partir de 11 h. ½ et 5 h. ½. 463 Berri, près Sherbrooke. 194-2

CHAMBRE et pension, 2 messieurs, bon chez-soi, téléphone. 1757 Wolfe.

CHAMBRE, pension dans famille privée, confort, prix modéré. 247 Laval.

CHAMBRE et pension, bon chez-soi, téléphone. 1419 Maisonneuve.

CHAMBRE et pension si désirée. 4246 Mentana. Bél. 3176.

CHAMBRES ET PENSION

CHAMBRE à louer avec pension pour un couple. 70 Cherrier. 1,3,5

DULUTH 511. Chambre et pension, prix modéré, bon chez-soi. 194-2

JEUNES gens. Nouvelles chambres bien éclairées, près du fleuve, ancien hôpital Notre-Dame amélioré. 6.00 à 9.00 par semaine, pension comprise. 351 Notre-Dame est, près gare Viger. 187-10

LAVAL 124, grande chambre, 2 garde-robes, famille privée sans enfant, bonne pension.

MAISON de pension, eau chaude, chambre de bain, téléphone. Est 6415W. 1585 Visitation. 194-2

MARQUETTE 164a, chambre et pension, maison privée, téléphone.

MARIE-ANNE 698, près Parc Lafontaine, près tramways, pour deux messieurs. Am. 4495. 194-2

ROY 369, près St-Hubert. Grande chambre sur devant, aussi moyenne, propres, bien éclairées, famille privée, eau chaude, pour monsieur seulement.

ST-DENIS 4719, près Mont-Royal. Grand salon, moderne, aussi chambre, pension si désirée.

ST-HUBERT 307, jolie chambre, excellente pension pour demoiselle, téléphone.

ST-TIMOTHEE 1204, pension 7.00, bain, téléphone, confort chez-soi. 194-2

CHAMBRES ET PENSION DEM.

UN COUPLE avec deux enfants demande chambre et pension dans famille privée. Tél. Plateau 4761. 195-2

CHAM. ET PENSION D'ENFANTS

BONNE pension d'enfants, 1597 Cadieux.

BOUCHERVILLE, on prendra quelques enfants en pension. Mme Dupuis.

BONNE pension pour enfants. 185 Delaroche, coin Mt-Royal.

COUPLE sans enfants, prendrait un enfant en pension. 7064 Chateaubriand.

GARDERIE, pension pour enfants, naissance à 12 ans, prendra cas de maternité. 4547 St-Denis, Bélair 6747W. 31,2,5

JEUNE fille demande à prendre soin d'enfant. Lancaster 4606.

PENSION 1ère classe, place idéale, 216 Boulevard des Prairies, Laval des Rapides.

PENSION pour quelques enfants, bonne famille, place de santé, communication facile avec Montréal. Mme J.-A. Gauthier, Avenue St-Louis, Terrebonne.

PENSION DE TABLE

CARRE ST-LOUIS 23, 1ère classe, semaine ou mois. Est 5761.

CHAMBRES ET PENSION D'ETE

APPARTEMENTS meublés ou non, à la campagne. A. Gauthier, 11,260 Hébert, Montréal-Nord, près hôtel de ville.

A SAINTE-LUCE-SUR-MER

Rive sud du fleuve, Anse-aux-Coques, magnifique hôtel moderne, très spacieux, pourvu de tout le confort, éclairage électrique, chambre de bain, water closets. Hôtel renommé pour la qualité de son service et de sa table. Prix $15.00 par semaine. Tennis, bains de mer, eau salée. S'ad. Hôtel des Touristes, Louis Lepage, propriétaire, Ste-Luce, comté Rimouski. 5,12,19,26 F

AU Lac Chaud. Bonne pension, belle plage, repos complet. A. Trudeau, Macaza, Québec.

AUX TOURISTES, dans les Laurentides, chambre et pension à prix modérés. P. Quesnel, St-Emile de Suffolk, comté Papineau.

AU SAULT, près rivière, avec chambres non meublées. Cal. 3327M.

BEACONSFIELD, maison confortable pour hommes d'affaires. Bonne cuisine, chambres pour 4 personnes. Prix modérés. Tennis, canotage. Mme Wait. Tél. 236.

HOTEL ST-LUCE sur mer, eau salée, chasse, pêche saumon, huîtres, chaloupe, tennis, bain, électricité, radio, téléphone, chambre pension première classe. 12.00 par semaine. Alexis de Champlain. 26,29,2,5,9,12,16,19,23,26,30

CHAMBRES à louer dans les Laurentides, 1 ou 2 personnes, avec ou sans pension. 1555 Panet.

LACHUTE, maison de pension, pour dames et enfants. Chambres très confortables et pension de première classe. S'adresser à Mme J.-F. Campeau, rue Principale, case postale 63. Tél. 184. 29,5

LAC Manitou, Villa Fleury, Ivry, Qué. Idéal pour vacances. Electricité, eau courante, tennis, chaloupes, etc. Prix modérés. 194-2

LAC QUENOUILLE, près St-Faustin, chambre et pension; prix très raisonnable, chaloupe, ouvert le 15 juin. Albani Charron, Lac Quenouille. 29,5

LAC LABELLE — Le plus beau lac des Laurentides. "La Clairière", maison française, pêche, chaloupes, guides, auto, bureau de poste, téléphone, pas de toilette. L. Genet, propriétaire.

LE MANOIR des Laurentides situé sur le bord du lac Maskinongé, à 5 minutes de la gare, tennis et chaloupes à la disposition des pensionnaires. Prix modérés. S'ad. Antonio Granger, S.-Gabriel de Brandon, Qué. 29,5

"MAISON PLAZA", Lac Tremblant, pension moderne, tennis court, téléphone, confort absolu. S'ad. André Séguin. 5,10,12

PENSION, près du lac, l'église, gare, chaloupes à la disposition. Pension Lafleur, Ste-Adèle. 22,29,5

PENSION LAC DUHAMEL

Beau site pour touristes. Tennis. Belle plage de bain. Sur route nationale. Ollivier Ladouceur, S.-Jovite, Qué. 29,5,12,19 F

PENSIONNAIRES d'été demandées pour références s'ad. M. F. Arthur Bolduc. The Maple Grove Farm, Eastman, Qué.

PERCE, Gaspésie, nouvelle maison de pension, Ville Mont-Plaisant, confort, prix modérés.

POINTE-AUX-PINS, S.-Gabriel de Brandon, bord lac Maskinongé. Toutes personnes désirant passer leurs vacances près d'un lac feraient bien de retenir leur chambre d'avance. Maison prête à recevoir les gens le 25 juin. Pour autres renseignements, s'ad. Dolphis Bussière, S.-Charles Mandeville, Berthier. 29,5

ST-ADOLPHE HOWARD, bonne maison pension, prix modéré. S'ad. William Beauchamp. 194-3

STE-ADELE. Vous trouverez bonne maison pension dans village, prix modéré, près gare. Pension M. DeRepentigny, Ste-Adèle.

STE-AGATHE, chambre et pension rue principale, téléphone 239, bains, électricité, près du lac. M. Levert.

ST-SAUVEUR des Monts, pension 1ère classe 8.00 par semaine, tout confort, près gare. Théo. Michel. 5,10,12,19,26

SAINTE-LUCE SUR MER. Bonne pension dans famille privée, près de la grève. S'adresser Philippe Tremblay. 29,5,12,19,26

TOURISTES désirant repos, confort, exercice, endroit superbe, communications faciles; prix modérés. S'adresser Mme Laverdière, Monte-Bello, comté Papineau. 5,12

VENEZ passer vos jours de vacance à Saint-Donat, Montcalm. Vous trouverez bonne pension chez Napoléon Bertrand. Place extra pour la pêche, chaloupe sur lac Bouillon, lac Désiles, Lac Long. 3,4,5,10,11,12

CHAM. ET PENSION D'ETE DEM.

DAME demande chambre pour été, à la campagne. 6988 S.-Denis. Calumet 4345M.

5 PERSONNES demandent chambre et pension, près Montréal, bord de l'eau, famille privée, distinguée, 1677 Hutchison, Atlantic 2560W.

COTTAGES A LOUER

COTTAGE 3 étages, propre, situé 3443 S.-Hubert, près Sherbrooke. Est 9409F.

ST-DENIS 4695, cottage 8 appts, modernes, chauffés. Beaulieu, Bel. 2520.

GARAGES A LOUER

DEFLEURIMONT, angle Christophe-Colomb, beau garage en ciment, sept dollars par mois. Atlantic 5750J.

GARAGE privé, ruelle cimentée. 4686 S.-André.

GARAGE 8.00 par place ou au complet. 950 St-Denis, coin Vitré.

GARAGE, washing stand à vendre. 43 Mont-Royal Ouest.

GARAGE moderne, 346 Christophe-Colomb, 327 Rachel Est.

GARAGE privé près St-Antoine, moderne. Tél. Westmount 0010.

GARAGE, centre de la ville, outillage complet, bon marché, cause, autre occupation. 316 Hôtel de Ville. Lancaster 7579. 194-2

GARAGE chauffé, plancher cimenté, égouts, robinet. 3504 Delorimier.

PLACE de garage moderne, 4245 Delanaudière, près parc Lafontaine. Amherst 4582.

ST-DENIS 1042, près Lagauchetière, garage privé, prix raisonnable.

ST-DENIS 6338, près Beaubien: 7052 près Bélanger Est 1542.

A l'encan

Dès que vous apprenez qu'il y a encan, aussitôt vous désirez y aller pour acheter tel ou tel article à bon compte. Ne vous êtes-vous jamais rendu compte qu'il y a chaque soir des offres très avantageuses dans les petites annonces de la "Presse", par l'entremise desquelles vous pouvez acheter sans vous déranger? Consacrez quelques minutes chaque soir pour lire ces pages intéressantes.

GARAGES A LOUER

SHERBROOKE, près Delorimier, garage privé, épreuve du feu, eau, électricité. Est 5706.

STORAGE des autos à prix réduit, pour semaine ou mois. Montfort Garage, 51 Montfort, près Carré Chaboillez, Ma. 7246.

MAISONS A LOUER

A BAS PRIX gaz. Berri 4098a $18. Lajeunesse, 3872, à $25. Ahuntsic, St-Charles, 6254, $22.00. Lancaster 7829. 5,12,19,26

A bons locataires, Des Erables, 4 pièces; Laval, 7 pièces; Bloomfield, Orléans, 6 pièces, tous ces logements avec fournaise, ménage fait; Masson 2665, voisin station du feu, 8 pièces, plomberie moderne, planchers durs, chaud, bon marché. Pierre Desforges, Main 8553; soir, Lancaster 4048. 191-6

ADDINGTON 51 — 7 appartements, chambre de bain, réservoir à eau chaude, ménage fait, plancher bois franc, Walnut 3314w. 194-2

AHUNTSIC, haut quatre appartements meublé ou non, bain, confort campagne, près rivière. 9635 Lajeunesse.

AHUNTSIC, 6499 Peloquin, maison de 7 pièces, garage, poulailler, grand hangar. Loyer $25.00. Williams, Est 5654. 3,5

5 APTS, 1 ruelle Joly, 15.00 par mois. 2036 St-Denis.

3-4-5 appts modernes, planchers bois franc, eau chaude. S'ad. 5334, 4ème. Clairval 3170.

A PRIX REDUIT, 4 appartements, moderne, propre, bois franc, $16.00. 1172 Boul. Crémazie.

4 APPTS modernes. 717 Garnier.

4 APPTS chauffés, gaz, électricité, eau payée, 5.00 par semaine. S'adr. à 2188 Lasalle, Maisonneuve.

3 APPTS chacun, ménage fait. 1843 Létourneux.

AU 5 appartements, meublés si désiré. 1497 Alexandra. Harbour 4801.

AVANTAGEUX ET CENTRAL

Rue Notre-Dame Est, No 310, coin Bonsecours, 3 étages, 1500 pieds de superficie chacun. Aussi 326, 3 étages, 3000 pieds de superficie chacun, avec grandes facilités pour expéditions. Pourraient servir aux fins ordinaires du commerce ou manufactures. S'ad. 316 Est, Notre-Dame. Tél.: Main 2119. F

AVENUE OVERDALE, 13, 25, 37, maisons détachées et plain-pieds chauffés, 4, 5 et 7 pièces. Loyer des plus réduits. F. Dowrich, Up. 9661. 1,2,5

AVE. LAPORTE, 107, 111. Six et sept appartements, beau site sur parc, modernes. Main 8482. 2,3,5

AVENUE Peloquin 6499, 7 pièces, garage, poulailler hangar, terrain double. Comptant $500, le solde par versements faciles. Williams, Est 5654. 3,5

A VERDUN, 3ième Ave., près Wellington, 6 pièces modernes, plancher bois dur, chaufferette à gaz, miroir dans salon. Prix modéré. 166 Church, Verdun. 189-7

AVE VERDUN 769-7[illegible]7, 4 et 5 appts. S'adresser 732 Evelyn. York 4697M.

AVE STUART 855, Outremont, 7 pièces propres, éclairées, chauffées; prix réduit. Est 4408. 192-4

BEAUX logements, 4 à 6 appts, grande réduction à locataires recommandés. 2542 Leclair.

BEAUDOIN 187, près Notre-Dame, haut, trois pièces, $10.00.

BEAUDRY, 2139, près Sherbrooke, 2 logements, 6 appts chauffés, poêle à gaz, glacière, fixtures électriques, planchers bois dur. Est 0834, jour. 195-2

BEAU logement 6 apts, chambre bain, gaz, électricité, ménage fait neuf, balcon arrière, devant parc Delorimier, pour 15.00, 5353 Des Erables. S'ad. 874 Demontigny. Est 5484J. 194-2

BEAU 7 appartements, 3ième étage, 2998 St-Laurent, ménage fait. Réduit à 25.00. Ca. 0861.

BELANGER 28, 4 grands appartements avec chambre de bain, ménage fait à neuf, possession immédiate. T. Poissant, Cal. 4767J. 193-3

BELANGER, Chambord, bas et troisième, neufs, $18, possibilité faire restaurant à même bas. Cal. 8654. 2,4,5

BERRI 4456, près Mont-Royal, cinq appartements modernes, $25.00. Belair 6956F.

BERRI, 4550, bas, 5 appartements, bain, possession immédiate, 20.00, ménage fait. 194-2

BERRI 8614-16, près du Boulevard Crémazie, 2 logements de quatre appartements, modernes, près des tramways.

BERRI 3043, 5 pièces, écurie, 20. par mois. Cal. 6156w.

BERRI 7769, moderne, neuve, 4 chambres à moitié prix. Calumet 3127W.

BOULEVARD MONK 509, 6 pièces et chambre de bain, planchers en bois dur. Loyer très bas pour occupation immédiate. Durant le jour informations: Tél. Lancaster 5800, le soir, York 5513J. Visible après 7 hrs p.m. 193-3

BOULEVARD St-Joseph ouest 42. Beau plain-pied, prix modéré. Bélair 2586. 194-2

BOUL. PIE IX 1447, deuxième, 7 pièces, plancher bois franc, système chauffage, prix réduit. Main 4912, soir Atlantic 0188.

BLVD des Ormes, 6145, 7 chambres modernes, planchers bois dur, 16.00. Bélair 1246. 194-2

BORDEAUX 2297, près Sherbrooke, 5 pièces très modernes. Pl. 3645.

BORDEAUX, Nos 2354, 2358. Six appartements, planchers bois franc, gaz, électricité, etc; très belle apparence, loyers bas. S'adresser à 2354 ou à A. Hamel, 1752 Wolfe. Tél. Est 8309w.

BORDEAUX 3522, près Sherbrooke, 6 pièces, ménage fait, possession immédiate; Chabot 5220, 4 pièces, ménage fait, possession immédiate. Est 2430.

BORDEAUX, 5655, 3 pièces propres, premier cave, deuxième. Amherst 1932.

BORDEAUX, coin Bellechasse, maison neuve, 4 appartements, 18.00. Atlantic 1492.

BOUL. GOUIN, 1040, cottage avec boutique, bonne place pour plombier; pas de plombiers dans Bordeaux. Durocher, 26 St-Jacques, Main 3388.

BLVD DECARY, 320, 7 pièces chauffées, $40.00. S'ad. 95 S.-Jacques, Harbour 2185.

BOURBONNIERE, 2193, 2195, 2197, 5 pièces, $16.00. S'ad. 95 Saint-Jacques. Harbour 2185.

BOURBONNIERE 2362, 4 pièces, chambre de bain, près Ontario. Main 6853.

BOURBONNIERE 2632, magnifique logement neuf, 6 appartements, plancher bois franc, 23.00. Amherst 2342. 194-2

BOYER, 2104-2106, haut et bas, 7 pièces, près Bélanger. Calumet 6012F. 194-4

BOYER 342, Mentana 763, St-Denis 4661; logements cinq et six pièces. Près Mt-Royal. Bélair 8346. 27,29,5,12,19

BOYER, près Beaubien, 6, 5, 3 appartements. Prix réduit. Adresse 1816 Boyer. Be. 1840.

BOYER, 2169, 7 appts modernes, ménage fait, $25.00. Plateau 4688. 194-2

BOYER 250-252, 4 pièces, gaz, électricité, fixtures électriques, $15. M. Molleur, 875 Delanaudière, Main 8376; le soir Amherst 1810. 193-3

BREBEUF, 4 appartements; bordeaux, 6 appartements, près de Mt-Royal, modernes. Dufour, Bel. 3491, Am. 4081, 694a Mt-Royal. 194-2

CADIEUX, 227, joli flat chauffé, meublé ou non.

CANNING, 217, près St-Antoine. Belle maison, 6 appartements, ménage fait à neuf, venez voir. S'ad. McKeown, 368 St-Antoine.

CARTIER 361, moderne, planchers bois dur, neuf, 6 pièces. S'adresser jour Lancaster 6241. Soir, Amherst 5862.

CARTIER 1918, Logement moderne, 3 appts. Lancaster 4468.

CARTIER, 3-4 appts, $12.00, ménage fait. 5633 Cartier.

MAISONS A LOUER

CARTIER 1615, beau flat neuf, 6 pièces, milieu, plancher bois dur. Informations 1617. Tél. Est 2546. 193-3

CHABOT 5346, bas, 3 appartements, bain, électricité, ménage fait, bon marché. Amherst 4157.

CHAMBORD 1911, 3 pièces, gaz, fixtures électriques, chambre de bain, ménage fait, près S.-Zotique. Calumet 3827M.

CHAMP DE MARS 176, 9 appts, très propres, chauffés. Eugène Corbeil, 488 Ste-Catherine. Est 1220.

CHAMPLAIN 1876, près Ontario, gaz, fixtures, ménage fait, possession immédiate.

CHATEAUBRIAND 2646, 4 appartements, chambre de bain, gaz, électricité, plancher bois franc, bon marché.

CHATEAUBRIAND, 4 grands appts, bain, fixtures, propre, clair. Cal. 5789.

CHATEAUBRIAND, près Bélanger, [illegible] milieu, 7 pièces et 3250A, 3ième, 4 pièces, $15.00. Plateau 2980.

CHAUFFEE, 6 chambres, parfaite condition; planchers bois franc; meublées si désiré. 811 St-Antoine, Ouest de Green. Est 5294.

CHEMIN La Salle 271, Ville La Salle, maison (non meublée) sur le bord de la rivière à louer $150 pour la saison.

CHEMIN LASALLE 4437, 4439, 4441, six pièces et bain, 28.00 par mois. The Royal Trust Company, Harbour 4224. 3,5,9,12,16,19,23,26,30

CHRISTOPHE-COLOMB, 6331, bas, 5 pièces, à sous-louer, poêle à gaz, 65.00, et tortue gratis, loyer 22.00. 7419 Chateaubriand.

CHRISTOPHE-COLOMB, 2171, angle Defleurimont, sept pièces, fournaise, plancher bois dur, avec ou sans garage. Atlantic 5750J.

CHRISTOPHE-COLOMB 2141 près Fleurimont, 4 appts modernes propres 20.00; garage, 5.00 extra. Tél. York 7660, soir Est 1161; visible le dimanche en téléphonant. 194-2

CINQ appartements, passage, chambre de bain, gaz, électricité, bon marché. 4014 Drolet.

COTE ST-PAUL, logements 6, 7 appartements, 18.00-20.00 par mois, propre, plomberie découverte. York 6482J. 81 De Caron.

COTE ST-PAUL, 5 appts, possession immédiate, 17.00. Main 0788. 194-2

CREMAZIE 1369, maison neuve 6 appts modernes, jardin, garage. Calumet 5390. 2,5

CUVILIER, 2043, près Ontario, 6 pièces, bon marché. Calumet 0798F.

DANDURAND, près Chabot, 4 appts modernes, ménage fait. Calumet 6431W.

DECOURCELLES 84, Ste-Emélie 478 quartier St-Henri. S'ad. 474 Ste-Emélie.

DE GASPE, 749, 757, 4 apparts, ménage fait, 20.00 réduit 12.50. Amherst 2877.

DE GASPE 3333, près rue Villeray, 6 appartements, bain, etc., loyer abordable, aussi à vendre avec peu de comptant. Calumet 7312.

DE GASPE, 3791, près Crémazie, 4 pièces, 13.00. Calumet 0796F.

DELANAUDIERE 547, 5 logements grand bas, 4 de 4 appts. Revenu 1,450.

DELANAUDIERE, 507, près Laurier, 2ème, 5 pièces, chambre de bain, fixtures électriques, plancher bois dur, très propre. S'ad. 505 Delanaudière ou West 5210. 194-5

DELANAUDIERE 441, 10 appartements modernes, garage double, coin ruelle, boulevard St-Joseph. S'ad. 452 Garnier. 195-7

DELORIMIER, 4216, 7 appartements, planchers bois dur, fini à neuf, prix 35.00. Atlantic 6141J. 1,3,5

DELORIMIER près Sherbrooke, 7 apparts chauffés, neufs, sacrifiera 15.00. 3475 DeLorimier.

DELORIMIER près Mont-Royal, 3ième étage, sept pièces, fournaises, planchers bois dur, près école, prix $40.00. Faites votre offre. Main 7771. 195-[illegible]

DEMONTIGNY, près Papineau. Grands logements confortables, prix raisonnables. 914B Demontigny.

DEMONTIGNY, près Montcalm, logement moderne, 6 appartements, gaz, électricité, bain, lavabo, possession immédiate, bas prix. 619 Demontigny. 194-[illegible]

DENORMANVILLE 6255, maison neuve, 4 pièces, bois franc, fixtures. Calumet 5542m.

DENORMANVILLE, entre Saint-Zotique et Bélanger, 6 pièces, propres, claires, bon marché. S'adresser 6851 Denormanville.

DES ERABLES 4732, 3ième étage, 4 appts, ménage fait, aussi garage.

DES ERABLES 5190-5192, quatre chambres, 16.00, neuf. S'adresser 5194. 195-6

DES ERABLES, 4133, entre Rachel, Gauthier, 3ième étage, 5 appartements, fixtures électriques, ménage fait, possession immédiate, 22.00. Belair 5844M.

DES ERABLES, près Marie-Anne, 6 pièces, en parfait état. Tél. Est 3409, soir Est 2337.

DES ERABLES, près St-Jérôme, 4 appts modernes, sacrifiera. York 2365J. 194-2

DES ERABLES, 2318 près Parc Delorimier. Frais décoré $18. 29,31,1,2,4,5,7,8,9,10

DES ERABLES 628, bas 4 appartements, fixtures électriques, bain, w.c. séparés, vingt piastres, possession immédiate. Est 7174J. 194-2

DE ST-VALIER, 6848, bas, 6 grands appartements, ménage fait. Cal. 3686M.

DESJARDINS 2624, 4 appts, prix réduit. Clairval 6228J. 194-2

DEUX appartements à louer. S'adresser au No. 2415 Delorimier.

DEUX petits logements modernes, 3 pièces, possession immédiate. 7029 Chambord, près Bélanger. S'ad. 6987 Chambord, Calumet 8232W.

DORION, 2183, près Ontario, 4 appts, salle de bain. Lancaster 5796.

DORION 3503, entre Sherbrooke et Gauthier, complètement remis à neuf, fixtures électriques, six pièces. Bélair 5165M. 1,3,5

DROLET près de Beaubien, 2ème étage, 6 pièces, grande plate-forme, garage, ménage complètement fait. 6626 St-Denis. Cal. 0273.

DROLET, près Beaubien, flat moderne 6 appts, prix modéré. Est 3150.

DROLET 576, près Marie-Anne, cinq appts. Belair 3852M.

DROLET 3203a, près Castelnau, trois appartements, maison neuve, loyer réduit. S'adr. 3207 Drolet, ou le soir Atl. 3279.

DROLET 921 entre Laurier et Boucher, 5 chambres. Walnut 1192. 1,5

DUFRESNE, Poupart, 4, 7 pièces, bain très chaud, propre, 16.00, 20.00, bas cave, seul. Clairval 6563m. 29,5

FABRE 738, 2 logements, 4 appts, modernes, garage. 194-2

FABRE 639, 4 appts, ménage fait, 20.00. Bélair 5774M.

FLAT 7 pièces. Adresse: 181 Laporte, Saint-Henri. Lancaster 7598.

FORTUNE, 287, 3ième étage, 6 pièces, $20.00. S'ad. 95 S.-Jacques, Harbour 2185.

FRANCHERE, 4537-4545, près Mont-Royal, logements très chauds, remis à neuf, six pièces, prix modéré. Durocher, 26 St-Jacques. Main 3388.

FULLUM 1853, 6 grandes pièces, bon marché à bon locataire.

GARNIER près Laurier, 4 et 5 appts, ménage fait 18.00, 25.00. 492 Fabre.

GARNIER 641C, 5 pièces et chambre bain. S'adresser jour Lancaster 6241; Soir Amherst 5862.

GRANDE maison, accommodation touristes, en face gare Windsor, 61A Osborne.

6 GRANDES pièces, garnitures électriques, fournaise, propre. Occupation immédiate. 3 Mallnes, Est 5319J.

HOLT, 2828, 2830, 4 pièces, chambre de bain, maison neuve, $17.00. S'ad. 95 St-Jacques, Harbour 2185.

MAISONS A LOUER

HOTEL DE VILLE 1235B, 4 appartements, gaz, électricité. 191-5

IBERVILLE, 4504, coin Mont-Royal, 7 appts, finis bois dur. Téléphone Est 3990. 194-2

LAFONTAINE 2943, 2 grands logements modernes 7 et 8 pièces, ménage fait à neuf, $30.00, aussi garage pour deux machines $10.00. S'adresser à Ethier & Langevin, 97 St-Jacques. Harbour 1114. 2,4,5

LAJEUNESSE 3408, maison neuve, 4 pièces. Un mois gratis pour bon locataire. Est 0025. 191-6

LAFONTAINE 2884, angle Sicard, haut de six pièces, chambre de bain, planchers en bois dur. Possession immédiate. Nouvellement décoré. Loyer réduit. Bolton et Kennedy, Ltd. Harbour 1726.

LASALLE, 1428, 2ième, 7 pièces, $23.00. S'ad. 95 S.-Jacques. Harbour 2185.

LAURIER Est 94, 2 beaux logements neufs, 3 et 4 appartements, fini moderne.

LAVAL 212, six pièces, cour et parterre. Est 5299J. 1,3,5

LOGAN 813, 2 pièces 9.00. Amherst 4305.

LOGEMENT 5 appts, fournaise eau chaude, maison neuve, plomberie moderne, douche. 1767 Valentine, Verdun, téléphone York 0118.

2 LOGEMENTS avec écurie, garage ou non, magasin. 1100 Henri-Julien. Belair 2469. 191-5

LOGEMENT, 4 appts. S'ad. 1458 Maisonneuve, près Ste-Catherine.

LOGEMENT moderne, éclairé, 3 appts, ménage fait. 3422 Bénoni. Cal. 4428J. 194-2

LOGEMENTS de toutes sortes en main. Montreal Proprietors Bureau. 850 Laurier est. Amherst 7500. 2,4,5

LOGEMENTS de toutes sortes, partout en ville. Comptoir Bellerose, 1559 St-Denis. Est 0025. 191-6

LOGEMENT 7 appts $25. S'ad 580 Drolet.

LOGEMENT à louer 3, 4 et 7 appts, possession immédiate. 1805 Beaudry.

LOGEMENT neuf, très moderne, 6 appts. 35.00. 816 Ontario E. 195-2

LOGEMENT de 8 appartements situé rue Delorimier à 5187 Delorimier. Amherst 1352.

LOGEMENT, petit 2 appts meublés, 5.00 par semaine. 1257 St-Christophe, près Ste-Catherine.

LOGEMENTS sur rue Elm, Saint-Pierre aux Liens, 3 et 5 appts, ménage fait. 10.00 et 16.00. S'ad. Lacoste. Clairval 2095.

LOGEMENT neuf, très moderne, 6 apts. 35.00. 816 Ontario E. 194-3

MAISON, 182 Demontigny est, chambre de bain, passage, prix modéré. S'ad. Blumer Bros. 242 Ste-Catherine ouest. Plat. 2325. 194-2

MAISON à louer avec ou sans écurie. S'ad. à 2149 Beaudry. 194-2

MAISON, Longueuil, grand terrain, près de l'eau. Upt. 2988J.

MAISONNEUVE 1708, 6 appts, bon logis, 868 Lafontaine. Est 3618w.

MAISON de 3 appts à louer Montréal-Nord. Calumet 7885w. 64 Lalonde. 194-2

MARQUETTE, 808, nord Laurier, logement 8 appartements, bain et cabinet séparés, cave cimentée, système chauffage, planchers partie bois dur, écurie, garage, cour cimentée, loyer réduit 40.00, à locataire désirable. Voir Fontaine, 136 Cherrier. Est 8387.

MARQUETTE 722, quatre grandes pièces, prix raisonnable. Est 2369. 194-2

MENTANA 4551, près Mont-Royal, 5 pièces, bain, fixtures, ménage. Est 5579M.

MENTANA 450, 5 appartements, ménage fait à neuf, 2e étage. Bel. 2366w. 2,5

MONT-ROYAL EST 712 — 8 grands appartements, système eau chaude, ménage fait, fixtures électriques, plancher bois dur. S'ad. M. Gruber, Bélair 4873 ou Atlantic 5316.

MONTEE du Zouave, 23, 8 pièces. S'ad. 30 Blvd St-Joseph Ouest. Bélair 3777. 194-2

NOTRE-DAME ouest 1312, sept grandes pièces. Bon marché. 9 Ste-Catherine est. Lancaster 5404.

NOTRE-DAME de Grâce, rue Patricia, 8 appts, neufs, modernes. No 450 Beaulieu. Bél. 2520.

ONTARIO, 1617, 6 grandes pièces, 18.00, ménage fait, bain, gaz, électricité. 194-2

ONTARIO Est. 309, près St-Denis, sept pièces, chambre bain, etc., en bon ordre. Est 1770.

OUTREMONT, 5 pièces, planchers en bois dur, grand sous-sol, garnitures électriques, décorations. 650 ave Champagneur.

PANET 2131, 4 appts, électricité, près Parc Lafontaine, 18.00 par mois.

PAPINEAU 4671, 5, 8 belles pièces, fixtures, ménage fait, garages. 194-8

PARKER, près Ontario, No 7A, 5 chambres, passage, bon marché. Est 6350J. 194-2

PARTHENAIS 4078, près Rachel. Quatre appartements, $15 le mois. Tél. Clairval 4801. 194-2

2 PETITS logements modernes, 6228 rue S.-Charles. Ahuntsic. Cal. 3259F.

8 PIECES, toutes les commodités, loyer bas, 124-134, ave des Pins Est. Tél. Plat. 2893. 194-2

4 PIECES, passage, chambre de bain, électricité et gaz. 746 Notre-Dame Ouest. Bélair 7439.

PLESSIS 2086, 5 divisions, ordre parfait, gaz, électricité, près de l'église, des écoles, du tramway. Est 2623, Plessis 2086. 195-2

RIVARD 5256. Un haut, six pièces, chambre de bain. Décorera. Possession immédiate, $23. Bolton & Kennedy, Limited. Harbour 1726.

RIVARD 2844, près Duluth, 6 pièces, ménage fait. Bélair 3399W. 193-3

ROSEMONT, 5495, 6ième Avenue, 5 grands appartements, près église, école, tramways. Moderne. Ménage fait. Juin gratuit. Cal. 3992M, dimanche avant-midi, soir.

ROSEMONT, 8ème Ave, 5585, 6 pièces, 20.00.

ROSEMONT, 4 appts, très modernes, prix raisonnable, 5593, 4ème Avenue. Bélair 4867.

ROUEN 2691, 3ème, ménage fait; Letourneux 2201, 2ème; Françoise Barry, 945, 2ème, trois pièces. Notaire Prieur, 1344 S.-Denis. Est 3695.

RUE MANCE 2678, 2678A, beaux logements. F.-X. Decarie, 873 Côte St-Antoine. Walnut 0454.

RUE Des Erables 1018, 6 beaux appartements modernes, prix modéré. S'ad. Est 2932.

RUE St-Denis, paroisse Ste-Cécile, logement neuf de 4 appartements, prix 20.00. Amherst 1010.

RUE Berri 532, 7 appts, avec garage pour 2 machines. 40.00. S'ad. 159 St-Paul Est.

RUE Lalonde, 4 pièces, bain, valant 25.00, réduit 18.00 par mois. Robinson, 5 Lalonde, coin Dufresne. Clairval 4601J-1759.

RUE MAISONNEUVE, 1360, logis 4 pièces, 16.00, possession immé. Upt. 7999.

RUE ST-CHRISTOPHE près Ste-Catherine, logements 5 pièces chauffées, améliorations modernes. S'ad. 211A St-Hubert.

RUE Sicard, Viauville, près Ste-Catherine, 6 pièces, bain, nouvellement décoré. 520 Sicard, tél. Main 8369. 195-2

RUE DES ERABLES entre Dandurand et des Carrières, 3 logements, 4 appartements, maison neuve, planchers bois franc, gaz, électricité, fixtures $20.00. Wurtele, près Rouen, trois appartements, 3ème étage, bain, gaz, électricité $15.00. 4ème Avenue, Rosemont, No 5527, près Masson, 3ième étage, 2 appartements, bain, gaz, électricité. S'ad. à Robin Frères, 715 Gilford. Bélair 1609, le soir, Bel. 9387J. 181-26 h

ST-ANDRE 1175 entre Marie-Anne et Mt-Royal, 8 appartements. S'adresser 344 Duluth Est.

ST-ANTOINE, 580, 582, 585, coin Atwater, six appartements, ménage fait. Main 8482. 2,3,5

STE-CATHERINE est, 2204, 6 pièces, $25.00. S'ad. 95 Saint-Jacques. Harbour 2185.

STE-CATHERINE Est 1484, maison neuve, 4 pièces et bain, $20 seulement. 1506 Clarke. Bélair 0571.

S.-CATHERINE est, 1762A et B, 6 pièces, bon marché. S'ad. 95 S.-Jacques. Harbour 2185.

ST-CHRISTOPHE 840, 5 pièces, bain, électricité, près Roy, $20.00. Tél. 1221J.

ST-CHRISTOPHE 454, 6 appts, bon site pour louer des chambres. Est 8516, 762 Ste-Catherine Est. 2,5

ST-DENIS, près Roy, très moderne, 6 pièces; ménage fait. Pierre Desforges, Main 8553, soir, Lancaster 4048. 191-6

ST-DENIS, 8 appartements, cave cimentée, fournaise eau chaude, planchers bois franc, ménage fait à neuf. S'adresser 6657 St-Denis.

ST-DENIS, 4 apts, neufs, bas prix. Calumet 3380w.

ST-DENIS, beau petit logement, 2me, 3me étages, tous décorés, près église, école. Valant 30.00, pour 23.00. S'ad. 7519 St-Denis. Calumet 8836J.

ST-DENIS 7955, 3e, 6 appts très modernes, ménage fait. Cal. 5062F.

MAISONS A LOUER

ST-DENIS 7042-7054B, haut, milieu, 4 pièces. Est 1542.

ST-DENIS 7029, près Bélanger, 7 appartements modernes, ménage fait. Calumet 2300M. 191-5

ST-DENIS 1093 et 1103, près Dorchester, chauffé, ménage complet fait, 8 pièces chacun. S'ad. 1099 St-Denis. 191-5

STE-FAMILLE, cottage moderne, planchers chêne, manteau marbre. Be. 8409. 2,3,5

ST-HUBERT près Beaubien, deuxième étage, 8 appts, système eau chaude, fixtures électriques, plancher bois dur, très moderne. Information Calumet 0464. 191-5

ST-HUBERT 487, beau logis, 5 pièces, ou séparément 3 et 2.

ST-JACQUES, 375, Ville St-Pierre, 10 pièces chauffées; loyer 50.00. Propriétaire. Uptown 8844. 3,5

ST-LAURENT 846, six belles pièces chauffées et bain, garnitures électriques. Loyer réduit. Lancaster 7077. 195-2

ST-REAL, 6428, près Boul. Gouin, 4 grandes pièces, logement très chaud, 15.00. Durocher, 26 St-Jacques. Main 3388.

ST-TIMOTHEE 1826—6 chambres, possession immédiate, eau chaude. Est 1240.

ST-TIMOTHEE, 1812. Grande chambre, garde-robe, poêle gaz, téléphone, nouveau propriétaire.

SANGUINET 859, près Sherbrooke, 6 pièces, haut et bas; loyer, $35.00, occupation immédiate. Un mois loyer gratuit, propriétaire Uptown 8220. 190-6

en face du lac, 6 à 8 chambres meu-

SANGUINET 194A. Grande chambre, $3 et $2, avec ou sans pension.

SANGUINET 195, près Ste-Catherine, 6 pièces, bain, électricité, gaz.

SHERBROOKE 738, face Parc Lafontaine, 7 grands apts chauffés; Ste-Catherine 2148, coin Valois, 7 apts, bien éclairés. Bernard 151, 6 apts, bon marché. Est 0697.

SHERBROOKE, 2 logements de 4 appts chauffés, 35.00 par mois. Champagneur, 8 appts, 40.00 par mois. Atl. 2637. 195-6

SICARD, 410, 412, 6 et 7 pièces, $25.00. S'ad. 95 Saint-Jacques. Harbour 2185.

VERDUN, maisons de toutes grandeurs sur presque toutes les rues, $15 et plus. Metcalfe. York 6458. 4031 Wellington, près Church. 1,3,5

VERDUN, 4 et 5 chambres, neuf, moderne, prix modéré. S'ad. 309 Galt, Verdun.

VERDUN. Logis de toutes grandeurs, $15 et plus. Masse et Gauthier, Administration générale de la propriété. 3985 Wellington. York 4707. 194-2

VIAU 1671, 1673, 1677, cinq et six pièces, ménage frais fait, prix réduit. Bélair 8878.

VIAUVILLE, 4 apts, ménage fait. 10. et 12. S'ad. 2085 Sicard.

VILLE-EMARD, 158 rue de Villiers, 4, 5 pièces, ménage fait, sacrifice. Venez voir. York 6499J. Cal. 7757F.

VILLE-MARIE 1458, deuxième, trois pièces, chambre de bain, planchers bois franc. Prix réduit. Main 4912, soir Atlantic 0188.

VISITATION 1935, près Ontario, plusieurs logements, électricité, gaz, ménage fait. 1,2,3,8

WOLFE 909, près Craig, 6 pièces, passages, bain. Electricité, gaz. 1,3,5

WURTELE 2163. Cinq belles pièces et bain. Garnitures électriques. Loyer réduit. Lancaster 7077. 195-2

MAISONS MEUBLEES A LOUER

FLAT 5 apts meublés, un vrai bijou, loyer $28.50, conditions facile, 24 rue Hébert, visible de lundi midi à 5 hrs.

LAURIER OUEST, 1062, 5 pièces meublées, jusqu'à novembre, téléphone Atlantic 1793.

MAISON MEUBLEE, 4, 8 et 14 appartements, près Ste-Catherine, aucun prix raisonnable refusé, pour appointement. Lancaster 7919.

MAISON meublée, moderne, bonne localité, bons revenus, chambres toutes louées, visible en tout temps. Bélair 2388M. 194-2

MAISON de 8 appartements, bien meublée, à louer, chauffée, Est 8412J, 194 St-Hubert.

OUTREMONT, très bien meublées pour les mois d'été. Carpettes persanes, meubles en acajou, grande pelouse. Tél. Atlantic 0150.

ST-DENIS 3847, 6 chambres, jusqu'en octobre, téléphone Est 6982w.

ST-DENIS 5156. Six pièces, très bien meublées, pour saison d'été. Bélair 2959F

MAGASINS A LOUER

A LOUER, Magasin et logement 439 et 441 rue St-Joseph, Lachine. Prix très bas. S'adresser à Alex. Prud'homme, 270 rue Craig Est.

AMHERST 1302, près Ste-Catherine, dans le nouvel édifice Amherst, magasin chauffé à louer immédiatement. Prix $125.00 par mois. S'ad. chambre 608, 148 Ste-Catherine Est. Tél. Lancaster 4057. h

BARBER SHOP moderne, valant 45.00, réduit 22.00 par mois, garages. Robinson, 5 Lalonde, coin Dufresne. Clairval 4601J-7759.

BEAU grand magasin à louer 25 x 60, en face de l'église, site pour tout genre de commerce. S'ad. 4238 Papineau.

BELLECHASSE, suivant coin Bordeaux magasin avec logement, garages. Atlantic 1492.

BOUL. GOUIN ouest, 1040, restaurant avec logement. Bonne place d'affaires. Durocher, 26 St-Jacques. Main 3388.

CHURCH 843, Verdun, grand magasin avec deux vitrines, cave cimentée, entrepôt à l'arrière pouvant servir de garage, système de chauffage. Loyer modéré. S'adresser à Ethier & Langevin, 97 St-Jacques. Main 1114. 2,5

COIN LASALLE et Lafontaine, magasin à louer. Clairval 2978. 194-2

COTE ST-PAUL. Bargain, magnifique place de commerce, coin deux rues, logement 6 appartements, ménage fait. Westmount 8367J. 2,5

GRAND magasin bon marché avec fixtures. 489 Mt-Royal près St-André. A. Gendron. 791 Mt-Royal. 188-8

DEUX beaux magasins neufs et modernes, pouvant servir comme épicerie et étal de boucher ou autre commerce. Coin Gatineau et Lacombe, meilleur endroit du quartier. Donnera bail avantageux. S'adresser L.-A. Clément, tél. jour, Walnut 0750, soir Walnut 1768. 194-2 h

DUPRE 47, près Notre-Dame, petit magasin. Ross Realty, 17 S.-Jean. Main 5261.

GARAGE, ATELIER, ENTREPOT

Rue S.-Dominique, entre Craig et Vitré, 3000 pieds superficiels, lumière de quatre côtés. Une nouvelle bâtisse sera érigée pour convenir à un locataire désirable. S'ad. succession V. Beaudry, 50 ouest, rue Notre-Dame. Tél.: Main 2608. 192-7 F

GILFORD, No 712. Magasin avec logement attenant de 2 pièces, bonne place de commerce. Prix modéré. Robin Frères, 715 Gilford. Bélair 1609, le soir, Bel. 9387J. 181-26 h

MAGASIN à louer avec logement. 1279 Beaudry, près Ste-Catherine.

MAGASIN tabac et shine à louer ou vendre, poste pour barbier ou mercerie. 418 Ontario Est. Est 1824, Amherst 6200.

MAGASIN 1467 Notre-Dame, coin Charlevoix, loyer de $90.00 pour $50.00. Atlantic 8400.

MAGASIN à louer avec logement, à vendre, stock de cadres avec outillage. Bélair 0256J. 2,3,5

MAGASIN avec logement bon marché. 295 Fabre. S'adresser Walnut 0587.

MAGASIN à louer, rue Papineau, près Mont-Royal; aucun prix refusé. 1770 Papineau. 195-2

MAGASIN avec chambre en arrière chauffé, face théâtre St-Denis. Est 7496. 194-2

MAGASIN DE COIN A LOUER

Hôtel-de-Ville, angle S.-Catherine, $150 par mois. Lancaster 7334, M. Backer. 193-3 hF

MAGASIN, grande cour et logement à louer, coin Lagauchetière et Des Voltigeurs. S'ad. Dr J.-A. Renaud, 1940 S.-Jacques.

MONT-ROYAL, 332, Rivard 4466. Magasins, bureaux, salles, logements, rues Saint-Denis, Mont-Royal, etc. Valois. Bélair, 8346. 29,5,12,19

MT-ROYAL près St-Denis, No 315, magasin chauffé, centre d'affaires, pouvant être divisé. Information Bélair 1292 ou 321 Mt-Royal Est.

NOTRE-DAME 1324 ouest, voisin du coin. Approprié pour tout commerce ou logement. Greenspon, Lancaster 5404, Bélair 2932.

NOTRE-DAME Est 26, trois étages, environ 6,300 pieds, bas séparément si désiré. Main 4912, soir Atlantic 0188. 194-2

PAPINEAU 5025, chauffé, près Saint-Jérôme; Rouen 2690, coin rue Bercy, avec logement. Notaire Prieur, 1044 S.-Denis. Est 3695.

MAGASINS A LOUER

MONT-ROYAL Est 496. Grand magasin, bonne localité. Notaire Prieur, 1044 S.-Denis. Est 3695.

ST-ANDRE 957, près Craig, avec logement de quatre chambres. En parfait ordre. Est 9383.

STE-CATHERINE Est 1223, autrefois occupé par modiste, bon pour tout commerce.

STE-ELISABETH, près Ste-Catherine, 3,000 pieds carrés, chauffé, loyer bon marché, possession immédiate. S'ad. chambre 608, 148 Est rue Ste-Catherine. Tél. Lancaster 4057. h

ST-HUBERT 2887, fixtures, chauffé ou non, bon marché. Cal. 6156w.

ST-JACQUES, 373, Ville St-Pierre, 2 magasins; loyer $100. Diviserа. Propriétaire. Uptown 8220. 3,5

MAISONS CAMPAGNE A LOUER

A LAVAL DES RAPIDES, villa moderne. 449 Blvd des Prairies ou Est 4432. 194-2

6 APPTS meublés, très propres, près de gare et autobus, eau dans la maison, garage pour 2 autos, bon marché. Frédéric S.-Pierre, S.-Benoit, comté Deux-Montagnes, Qué.

A ST-HILAIRE sur Richelieu, six pièces meublées, moderne, bon marché. S'adresser à Alb. Guilmain.

A ST-HILAIRE, maison meublée, moderne, 6 appartements, bord de l'eau, 5 minutes gare Otterburn. M. A. A. Bernard, St-Hilaire.

A ST-HILAIRE, sur Richelieu, maison ou appts à louer. Amh. 4790. 194-2

A TERREBONNE, belle place d'été à louer avec améliorations modernes, beau grand terrain bien ombragé. S'ad. M. Gagnon, 222 Seigneurs, tél. York 6083.

BEAU chalet neuf, meublé, eau, électricité, large véranda, ombragé pins, belle plage, bord S.-Laurent, communications faciles. Pointe-des-Pins, St-Joseph Sorel. Amherst 3900.

BELOEIL, belle résidence meublée, moderne, grand terrain, arbres, 5 minutes de la gare. Lecours. Est 0833. 193-4

5 COTTAGES meublés, Châteauguay-Bassin, bord de la rivière. Clairval 0727.

DANS LAURENTIDES, maison meublée à louer, eau, électricité, près église, gare, eau, bois, pour saison $120.00. Mme Ed. Leclair, Mont Rolland, Co. Terrebonne.

DORVAL 197 rue S.-Joseph, maison de brique, 9 pièces meublées, bord du Lac. Toutes commodités. Mme Brown, tél. 197w Lachine.

LAC LABELLE, maison meublée, 7 appartements, confort, bord du lac, chaloupes. Paul Labadie, 15 St-Laurent. 1,5

LAC MANITOU, Cottage meublé à louer, 6 chambres, près lac, magasin et station, téléphone. Westmount 0259. 194-2

LAC MASSON, Ste-Marguerite, 2 cottages, eau, bain, électricité, garage, glace. 12 Souvenir. Uptown 6889.

LAVALTRIE, meublée, chauffée, idéale pour famille; champs, forêt, fleuve; vingt arpents de l'église, paisible, route nationale, autobus; saison $125. Chamberland, 139 Cherrier. Est 9131F. 194-2

LAVAL DES RAPIDES, 2 beaux logements très modernes, près de tout, garage, poulailler, jardin, à vendre si désiré. 7955 St-Denis. Cal. 5062F.

MAISON de campagne avec jardin, verger, toute meublée, 50 pieds du bord de l'eau, 25 milles de Montréal. Tél. Est 4056. 1960 Panet.

MAISON de campagne, Lac Guindon, Shawbridge, P.Q., dans les Laurentides, bâtie, planchers bois dur, cheminée, grande galerie, eau de source, chaloupes. Shinnick Ice & Cartage Co. Cal. 0885. Atlantic 6077.

MAISON campagne, bon marché. S'ad. O. Beaulieu, St-Sauveur des Monts, Co. Terrebonne.

MAISON meublée, dans les Laurentides, sur le lac. Uptown 5026. M. Desroches.

MONTREAL NORD, maison à louer, sur le bord de l'eau, 7 appts meublés, aqueduc, électricité, garage. S'ad. 2271 Blvd Gouin. Calumet 3559W. 194-2

MONTREAL-NORD, maison à louer, 5 appts, garnis, en face rivière, vue excellente, usage chaloupe, balançoire, 71 Henrietta, terminus des tramways.

MONTREAL-NORD. Maison meublée, près rivière, eau, électricité. Amherst 4082.

OKA, maison sur le bord de l'eau, résidence de J. N. Demers.

PONT-VIAU, plusieurs logements à louer, prix modéré. S'ad. Mme Charles Fillatreault, Pont-Viau.

Presqu'île de Campagne à Louer

Magnifique presqu'île, de Mme E. Cyr, dans les Laurentides, à une demi-heure d'auto, chemin gravelé, place de pêche et de chasse, maison rustique, située près du village de S.-Jean-de-Matha, sur le versant de la montagne. Idéal point de vue. Louera pour la saison à une honnête famille et strictement privée. Ecrire, Mme Emiliana Cyr, Saint-Jean-de-Matha, comté Joliette. F

RIVIERE des Prairies, maison meublée, grand terrain, près eau. Est 1104.

ROSEMERE. Maison avec grand terrain sur le bord de la rivière, près gare. $100. pour la saison. 160 Drolet. Est 5566.

ROSEMERE, magasin voisin gare, endroit excellent pour restaurant, beaucoup d'argent à faire. 2004 St-Laurent, coin Fairmount. Bélair 9678.

ROSEMERE, maison meublée, près rivière, électricité, eau dans la maison, prix raisonnable. S'adresser Louis Maisonneuve, Rosemère. 194-2

ST-HILAIRE, maison d'été à louer ou à vendre, conditions faciles, bord de l'eau, beau terrain. S'adresser 245 Outremont. Atlantic 7008. 194-2

S.-PIE de BAGOT. Logement à louer pour l'été, électricité, bain, près église et de l'eau. Plateau 2745.

VAL MORIN, maisons d'été meublées, neuve, sur lac, 8 minutes de gare, site agréable, vivoir, salle à manger, solariums, 3 chambres, cuisine, bain, garde-manger, etc., eau chaude, planchers bois franc, grande véranda, moustiquaires. York 9662J. 194-2

STE-ROSE No 1 Mont-Royal Cottage, 8 appartements meublés, eau, électricité, garage, jardin. Pour autres informations s'adresser à Atlantic 4197I.

STE-ROSE, maison 2 étages, 2 logis, 5 et 9 pièces modernes, rue de la gare, près rivière, grand terrain 100 x 200, poulailler, endroit idéal. 2004 St-Laurent, coin Fairmount. Bélair 9678.

VALOIS, 34 avenue Valois, maison meublée, 1 minute de la station et du lac. 2,5

VALOIS, 7 Milroy, 8 pièces meublées garage, près club. $275. Atlantic 6084W.

VAUDREUIL, Station, cottage, 9 pièces meublées, terrain 15,000 pieds, garage, près station, église, face du lac. Bargain. 1338 Notre-Dame ouest. West. 2830.

VAUDREUIL, près de la station, Ile Cadieux, grande maison complètement meublée, située sur le bord du lac, eau chaude, bain, électricité, tennis, chaloupe. S'ad. Aimée Pilon, Vaudreuil, tél. 21, sonnez 2-2.

VILLE St-Eustache, 2 cottages, hiver et été, 5 et 7 apts, commodités modernes, très beau site, bord de l'eau. Atlantic 0207w.

MANUFACTURES A LOUER

ESPACE de 23 x 97 pour manufacture ou boutique chauffé si désiré. 2706 Ontario, près Lasalle. Georges Reed & Cie. Clairval 0643.

MANUFACTURE

Bâtisse à l'épreuve du feu pour manufacture avec voie d'évitement, lumière parfaite, économie d'assurance, économie de transport, ce qui paye le loyer. Manufacturers Terminal Co., 1835 Est, Ontario. Clair. 0185. 27,29,5F

RESIDENCES D'ETE A LOUER

APPARTEMENTS, chambres, pension, Laval des Rapides. Est 6851w. Site agréable. 194-2

BUNGALOW meublé, près de l'eau. L. Mathieu, Place McDuff, Pte-aux-Trembles.

CARTIERVILLE, cottage sept chambres, électricité, eau, bord de l'eau, grand terrain, ombrage. Idéale pour club ou famille. 3020 Boulevard Gouin ouest.

CHATEAUGUAY VILLAGE, maison d'été à louer ou à vendre. Meublée, eau, électricité. Bélair 7679. 194-2

COTEAU LANDING, bord lac S.-François, 2 jolies maisons meublées, confortables, électricité, chaloupe, garage, grand terrain, beaux arbres. Est 3218. 192-4

DANS les Laurentides. J'aurais quelques maisons près de l'eau. S'adresser Maître de Poste, Mont-Rolland. 194-3

DANS les Laurentides, maison 6 appts meublée, garage, glacière, chaloupes, plage de sable, endroit idéal, située sur bord du lac à S.-Jovite. Amherst 3898.

"De SALES" — Maison d'été meublée, bord rivière, grand terrain, 15 milles de Montréal. Est 0412w. Ecrire J. Côté, 1120 Plessis.

ILE STE-THERESE, résidence meublée, prix $100. H. Durocher, Ile Ste-Thérèse. Tél. Main 3388.

RESIDENCES D'ETE A LOUER

GRANDE maison à Bellevue, bord du lac. S'adresser Mlle Lapointe.

LAC GUINDON via Shawbridge, près église, maison meublée, robinet, water closet, véranda, garage, tennis, chaloupe, belle grève. T. Raymond, Amherst 0659. 193-3

LAC GAGNON, près Ste-Agathe, maisons meublées, chaloupes, à louer ou vendre. Dubois, 117b St-André. Est 8892.

LAC MERCIER, maison meublée louer, six chambres, chaloupe, 5 minutes station. A. Beaudoin, 1746 Montcalm.

LAURENTIDES, Lac Gagnon, près Ste-Agathe. Cottages meublés dix à douze la semaine, chaloupe; aussi à vendre. Huchery, 733 Logan.

MAGNIFIQUE camp à louer, tout meublé, à Saint-Placide, sur les bords de la rivière Ottawa, place idéale. S'ad. à Placide Lavigne, St-Placide. 3,5

MAISON, près des lacs, tout meublée, 50.00 pour la saison. Félix Mayer, Les Hauteurs, Co. Terrebonne. 194-2

MAISON meublée à Beloeil. S'adresser Clairval 1802. Docteur Millier. 2,3,4,5,8

MAISON de campagne, située Rivière-des-Prairies. S'adresser Veuve Ovide Paré.

MAISON d'été à louer, avec garage, à St-Sulpice, route provinciale. S'adresser Médéric Lacombe.

MAISON d'été meublée, située Boulevard Gouin Ouest, près de l'eau. Information Atlantic 3141w.

MAISON d'été à louer, meublée, 50.00. Isale St-Onge, Lac Echo.

2 MAISONS à louer sur le bord du lac, meublées, électricité, terrain 144 x 310 pieds long, tout boisé de pin. S'adresser à Edmond Chérie, restaurateur, Oka.

MAISON d'été au lac Paquin, dans les Laurentides. Est 7688.

MAISON meublée à Ste-Agathe, bord lac, saison $125. 1303 Delaroche.

MAISON meublée huit appartements dans village Ste-Adèle. S'ad. Mme W. Beleo, Ste-Adèle en bas.

MAISONS d'été de toutes sortes. Montreal Proprietors Bureau. Amherst 7590 ou Calumet 7184.

MAISON meublée à louer, sur le boulevard Edouard VII, à trois milles du pont Victoria. S'adresser à Hubert Lemieux, Brosseau Station. 22,29,5

2 MAISONS 4 et 8 pièces meublées, bord de l'eau, montagnes, chaloupe, garage, tennis, eau chantepleure, électricité, vaisselle, prix raisonnables. Calumet 3625F.

MEUBLEE. Lac Gagnon, près Ste-Agathe, chaloupe. Tél. Est 8932M.

MONTREAL-NORD, 6 appartements face rivière, électricité, garage, partie meublée, 100.00. S'ad. 2225 boul. Gouin.

NOMININGUE, maison partiellement meublée, 20 minutes de la gare et du lac, saison, 75.00 dollars, Est 0401W.

3 PIECES meublées, 15.00 mois, privés inodores, aqueduc, Joseph Séguin, Bas Rivière Rigaud.

POINTE AUX PINS, St-Joseph de Sorel, cottage moderne meublé sur le St-Laurent à l'ombre des Pins, magnifique grève de sable, eau courante, garage, chaloupe, tennis, communication facile. Calumet 7838. 194-2

RESIDENCE d'été à louer, située à Rigaud, très beau site, toute meublée, avec chaloupes. 125.00. Lalonde, 213 Galt, Verdun.

RICHEVIEU VILLAGE, Bungalow 4 chambres meublées, améliorations modernes, $125; bord lac, chaloupe, pêche, jardin, Montréal 18 milles, chars électriques route asphaltée. Govard.

RIVIERE DES PRAIRIES, bord de l'eau meublée 4 pièces. 4241 Delaroche. Amherst 2294.

RIVIERE DES PRAIRIES, maison en partie meublée, 4 apts, garages. S'adresser 7616 St-Denis. Calumet 6122w.

S.-EUSTACHE. Cottage meublé, 2 étages, 7 chambres, aqueduc, électricité, grand terrain ombragé; 1 mille du golf, au bord de l'eau. Atlantic 3848W.

ST-FRANÇOIS DE SALES, maison d'été à louer meublée, près de l'église, la gare, la rivière. S'adresser chez Atchez Duguay.

ST-GABRIEL de Brandon, près lac Maskinongé, 8 appartements meublés, eau, électricité, grande véranda, garage. Finie, été, hiver, site magnifique. S'adresser Edège Corriveau, St-Gabriel ou Mme Roch, 3986 Parc Lafontaine, tél. Est 6819M. 3,5

ST-HILAIRE, maison meublée, sur le Richelieu. Prix raisonnable. S'ad. M. Poudrette, St-Hilaire. 194-2

ST-HILAIRE, site idéal hiver et été, onze appartements meublés. 6231 St-Denis. Calumet 0976J.

SAINT-JEROME, comté Terrebonne, 30 minutes de Montréal, bonne route, maison spacieuse, magnifiquement isolée, près eau, où l'on peut jouir d'une tranquillité absolue, garage, etc., occupation immédiate. E. Bertié, Boîte Postale 2, St-Jérôme.

STE-ROSE Station, bungalow meublé, bord de l'eau, eau, électricité, véranda grillée, 100 x 150, saison. S'ad. en anglais. Henri Hamelin, 24 Elm Avenue, Calumet 0239F. 194-2

ST-VINCENT de Paul, deux cottages à louer pour la saison d'été, 6 appartements, grand terrain, bon marché. Bélair 2510. 195-3

DIVERS

ACCORDEURS DE PIANOS

ACCORDS, réparations pianos, meubles, matelas réparés. Watier, 174 Delaroche. Bélair 3104. 178-26

AUX MALADES

ABSOLU confort. Hôpital privé hautement apprécié des autorités; cas maternité, convalescents, aussi personnes âgées, endroit paisible, chambres ensoleillées, avec ou sans téléphone, différents prix très modérés, grandes galeries privées, air pur, meilleurs soins, longue expérience; mieux et meilleur marché. Ecrire, venir, téléphoner Amherst 1620, Madame Gauchet, 193 Marquette, coin Mont-Royal.

ANEMIE, tuberculose, névralgies, rhumatismes, lumbago et toutes les maladies de la peau, guérison par traitement scientifique d'électrothérapie. Médecin expert, 4221 Delorimier. Amherst 1544. 161-306

ANEMIE, catarrhe, spécialités rhumatisme, toutes maladies féminines, peaux, réformateur de buste, consultation gratuite. Renseignements cas maternité privé. Venez, écrivez Franco-Belge, 511 Viger. Est 6661F. 3,5

BOTANIQUE — Toutes maladies traitées avec succès par les plantes. Renseignements gratuits. Les Médicaments St-Germain, 3829 St-Denis. Est 4364. 171-206

CONSULTATIONS gratuites. Demandez immédiatement Pilules Toniques Héros Belges, infaillibles contre: affaiblissements, voies urinaires, insuffisance, urines troubles, brûlantes, piquements, chatouillements, prostatite, goutte, toutes maladies chroniques incurables. Institut du Docteur Heteren, Belgique, 4840 St-Denis, Montréal. Bélair 8473.

MALADES désespérés! Prenez les célèbres remèdes végétaux du professeur J. T. Bouquet, Botaniste-Herboriste diplômé de France. Des milliers de malades satisfaits. Renseignements gratuits. 5067 rue de LaRoche, (près rue Laurier), Montréal.

MALADIES CHRONIQUES

Traitement purement végétal, (sans l'aide d'aucunes drogues, ni produits chimiques) qui réussit toujours dans les cas de dyspepsie, gaz, brûlement d'estomac, maladie des reins, vessie, rhumatisme, un remède pour chaque maladie. Consultations gratuites. Heures de bureau: 10 a.m. à 9 p.m. Médicaments Hansquiné. 2115 Bourbonnière. CLairval 0980J. F

MESDAMES, considérez qu'une bonne santé est une grande richesse. Ne passez pas votre vie malade. Essayez les véritables remèdes de Mme Summers. Ils vous rendront la santé, si vous êtes faibles, maigres, nerveuses demandez les "Produits Choinière" qui consistent en excellents toniques de toutes sortes. Pommades Bustogénol donne un résultat assuré aux personnes peu développées. Venez ou écrivez Mme Choinière, représentant Mme Summers, 3416 Parc Lafontaine, près Sherbrooke, anciennement 610 Amherst. Est 5192.

COLLECTION

ACHETONS, collectons comptes, billets, jugement, loyers, etc. 4576 St-Denis. 193-3

COMPTES achetés ou collectés à pourcentage. Système efficace. Cal. 8035W.

SALAIRE, loyer, jugements, billets, réclamations toute nature, collectés au pourcentage partout. Nous pouvons avoir votre argent. Vanier, 15 Saint-Jacques, Montréal. 193-m.j.s

DEMENAGEMENT

NOUS transportons les valises pour $0.25, les pianos pour $4.00 minimum. J. B. Baillargeon Express, Limited, 329 Est, Ontario, tél. Est 6400*. 177-26

POUR transport de pianos, ménage, coffres-forts, etc. Voyez Blanchard Express. Lancaster 6268.

DIVERS

A SAINTE Thérèse de l'Enfant-Jésus pour faveur obtenue. Mme C. J.

ATTENTION: maladies, troubles, peines, mauvaises habitudes, ivrognerie, cigarette, gêne, timidité traités. Nouvelle méthode, 30 ans d'expérience. Prof. Fortier, 5997 St-Denis. Cal. 4784. 1,3,5

CALVICIERINE. Seul bureau, traitement privé pour repousser les cheveux, cils, sourcils, adultes, enfants, ondulation Marcel. Madame Senécal, 4861 S.-Denis. Belair 1874.

EUCHRE—Madame Guenette, lundi 7 juin, 2 heures, salle Lavoie, 875 Ontario Est.

LINGE laissé à 99 Ontario Est, pour chambre et pension, si non réclamé d'ici 8 jours sera vendu. 195-2

PATENTEURS qui désirez être connus sur le marché, l'annonce gratuitement. Ecrire casier 568 La Presse. 194-3

POILS follets enlevés pour toujours par traitement Electrolyse. Mlle Pinault, 225 Sherbrooke O. 195-2

RECONNAISSANCE faveur obtenue par St Gérard avec promesse de publier.

REMERCIEMENTS à saint Antoine de Padoue et à sainte Thérèse de l'Enfant-Jésus pour faveur obtenue.—D.

REMERCIEMENTS à Sainte Rita, faveur obtenue.

REMERCIEMENTS à Ste-Thérèse de l'Enfant Jésus pour grande faveur obtenue avec promesse de publier. L.

REMERCIEMENTS aux Bienheureux martyrs canadiens St-Joseph, St-Antoine de Padoue pour faveur obtenue.

REMERCIEMENTS à St Jude avocat des causes désespérées pour faveur obtenue.

REMERCIEMENTS à la Ste-Vierge, Ste-Thérèse de l'Enfant Jésus pour faveur obtenue. Mme J. D.

TOUTES les marchandises en storage avant avril 1926 non réclamées, non payées, si non réclamées après cet avis, seront vendues. Mile End Transfer Co.

TROUBLES, maladies, peines, mauvaises habitudes, ivrognerie, cigarettes, gêne, timidité, méthode européenne infaillible. Professeur Fernand, Institut S.-Joseph, 4840 S.-Denis. Bélair 8473.

VEUILLEZ réclamer ustensiles de cuisine laissés chez Omer Beauchamp, Ste-Adèle, appartenant Jos. Delorme. Dans 15 jours vendus. 194-2

ELECTROLYSE

ELECTROLYSE. Enlèvement de poils follets, garanti, personnellement recommandé par médecin distingué de Montréal, 4 ans d'expérience dans hôpital. Mlle Pringle, 232 Sherbrooke Ouest, Appt. 1. Plateau 0993. 142-S

HOPITAUX PRIVES

ABSOLU confort, hôpital privé hautement apprécié des autorités, cas maternité, convalescents; aussi personnes âgées, endroit paisible, chambres ensoleillées, avec ou sans téléphone, différents prix très modérés, grandes galeries privées, air pur, meilleurs soins, longue expérience; mieux et meilleur marché. Ecrire, venir, téléphoner Amherst 1620. Madame Gauchet, 153 Marquette, coin Mont-Royal.

AVIS. Prendra cas de maternité. 4547 St-Denis. Bélair 6747W. 31,2,5

FEMME médecin, Mme E. Crystal, donne chambre et pension avant et durant la maladie, les meilleurs traitements garantis, prix raisonnable. 4658, ave du Parc. Atlantic 3877.

HOPITAL maternité, strictement privé. Mme Danis, 908, Ste-Catherine Est. Est 0030. 140-306

HOPITAL privé, Mme Boisvert, 2811 Christophe-Colomb. Calumet 7299. 194-2

L'HOPITAL privé de Mme Racicot hautement recommandé est maintenant déménagé au No 254 St-Hubert, près Ste-Catherine. Est 9257. 26,29,2,5

MATERNITE Ste-Marguerite, hôpital privé. 3888 S.-Denis. Est 7402.

MATERNITE privée chez Docteur LeRiche, 1687 St-Denis. Est 5955. 177-306

LETTRES MULTIGRAPHIEES

SERVICE rapide, prix modérés; essayez-nous. Multigraphing Bureau, 83 Craig O. Lancaster 1288. 208-306

OBJETS PERDUS

CHEVAL gris foncé, 5 ans, pesant 1400 lbs. S'ad. 4545 Boul. Monk, Clairval 3939W.

DIMANCHE, tour de cou marthe de roche, à Ahuntsic, rue Péloquin, près de l'eau. Récompense. 296 Rachel Est.

MERCREDI soir, tour de cou marthe de roche en faisant trajet à partir rue Christophe-Colomb par Mont-Royal à Bleury par tramways. Récompense. 255 Beaumont. At. 3859.

PARAPLUIE noir et blanc, dans tramways St-Denis-Windsor, jeudi, récompense. Amherst 3192.

PERDUE sacoche contenant 30.00 dans les chars Papineau, entre 4.15 et 4.45 p.m. jeudi 3 juin. Récompense rapporté 4297 Delorimier, Am. 2309.

PERDU, chapelet en pierres jaunes, entre rue St-Denis et Dupuis. S'adresser avec récompense chez H. Prévost, 59 St-Laurent.

PERDU petit chien Spitt, 1er juin. Celui qui le retiendra après cette date sera poursuivi. Retournez 2025 St-Denis.

PERDUS, rue S.-Laurent à Beaubien, 55.00 et un reçu de 15.00 au nom de Mme Auger. Récompense à celui qui les rapportera 1217 Blvd Gouin, Bordeaux. Atlantic 0665w.

PETIT chien noir; la personne qui a annoncé trouvé, à 512 Cuvillier, à cette adresse personne là a trouvé chien. S'il vous plaît communiquer à Est 3565.

PETIT chien Fox noir, poil court, poitrail blanc, bout des pattes blanches, avec collier, licence. Répond au nom Pitou. 604 Workman. WE 1619M.

PORTE-MONNAIE soie noire contenant 7 à 8.00, tramways Snowden. Prière rapporter office des objets perdus, bureau des tramways, rue Craig.

REPARATIONS

A BAS PRIX, Pepin, 314 Panet, réparage meubles, rembourrage. Est 0310. 117-306

A BAS PRIX meubles rembourrés, vernissage, polissage. Portugais. Amherst 6050. 160-306

A BON MARCHE, matelas refaits, plumes nettoyées, désinfectées. Brosseau, Lancaster 1447. 168-306

A. BOYER, matelas refaits, 75. Plumes désinfectées, meubles rembourrés, polis. 5047 St-Denis, Bél. 8328. 120-306

APPELEZ Turcot, Est 7477, bourrure, polissage; ouvrage garanti. 683 Ontario. 194-2

APPELEZ chez Fiset, Calumet 2240, matelas et lits de plumes lavés et refaits ouvrage garanti, maison de confiance. 129 Beaubien Est. 195-306

A PRIX raisonnable, meubles rembourrés, matelas refaits; chaises empaillées. Albert Mathieu, 2097 Cuvillier, Clairval 1708J.

CHESTERFIELD fait sur commande, rembourrage, polissage, meubles emballés, etc. A. Gagnon, 145 Vinet, Up. 2263.

MATELAS refaits, plumes nettoyées, désinfectées, meubles rembourrés. Watier, 174 Delaroche. Bélair 3104. 177-26

MATELAS, lits de plumes, lavés, désinfectés et refaits, maison de confiance, Fiset, 129 Beaubien Est. Calumet 2240.

MEUBLES rembourrés, vernis, matelas refaits avec bords roulés, coutil compris, partir 2.50. Ferland Upholstering. 1195 Wolfe, tél. Est 5122F. 188-15

MOULINS A L'EAU ET A MAIN

transformés électriques, aux prix de 30.00, 35.00. Réparations générales, moteurs, tordeurs, moulins à l'eau, etc. Jos. Thérien, 576 Est, Ontario. Calumet 2529F. F

TRANSPORT

A BEAVER TRUCK TAXI LTD

470 Ontario est, déménagement, transport général, pianos, valises, ville et campagne. Ouvert le soir. Est 2767. 304-306F

AMHERST 3940. Chamberland Frères, truck, transport général, piano 4.00; ménage 2.00. 283-306

ST. LAWRENCE Warehousing Co., 15 Van Horne. Calumet 2160. Déménagements, entreposage et emballage meubles, expédition. 191-26

ON DEMANDE A ACHETER

ACHETERA meubles, tapis, pianos, gramophones à prix raisonnables. Est 9292. 206-230

ACHETERA à prix raisonnables ameublements de maison, fournitures de magasin, caisses enregistreuses, coffres-forts, pupitres d'office. Voici ma devise: Vivre et laisser vivre. Frank's. Bélair 8274J. 193-3

ACHETONS, échangeons tous genres de commerces, industries, terres, valeurs, etc. 777 Casgrain. 29,5,12,19,26,3,10,17,24,31

ALFRED RICHARD paye plus haut prix, meubles, tapis. Clairval 3645. 190-6

Demande à acheter commerce payant de 1000 à 10,000. Pas d'agents. Donnez tous détails à casier 41 la Presse.

HARMONIUM portatif Estey usagé. 368 Est Ste-Catherine. 194-3

ON DEMANDE A ACHETER

EPICERIES ou restaurants avec logement demandés, nord préféré. Voir Brault, 1844 St-Laurent. Bélair 2198.

ON DEMANDE à acheter balance plate-forme de 500 à 1,000 lbs, 502 Ste-Catherine Est, ch. 108. Est 3409.

SPIER'S achète tout, habits, fourrures, instruments de musique, bijoux, outils, etc. Appelez pour notre homme: Est 7686. 195 Craig Est. 179-m.j.s

A VENDRE

ANIMAUX

AIRDALE. Deux belles femelles; bon marché. 160 Drolet. Est 6560.

ATTENTION! Pomeraniens noirs, mâles, femelles, 5 et 2 mois, 20.00 piastres chacun. 373 Duluth Est.

BEAU chat persian avec pedigree. 463 St-Hubert. Est 0294.

BEAU chien loup à vendre bon marché. 50 Garnier.

BEAU gros Danois, 6 mois, bien dressé. 2147 St-Laurent.

BEAU perroquet, vert et rose, fin parleur, beau chien doux, policier, 11 mois, bien dressé. 423 Mont-Royal est. 3,5

BEAUX petits chats gris de Perse, aussi petit Fox Terrier à poil hérissé, de race pure, 10.00. 3415 Casgrain, Calumet 4437W.

CHATS de Perse, bleu-noir, 2 mois. Père, champion Rigaud, Platon, mère Snowball, fille de champion Lavender Jim. 50 Des Carrières.

CHEVRES à lait $10.00, chevreaux 1.00. 4310 Ontario, Tétreaultville. Clairval 2444J.

CHIEN Alsacien 4 mois. S'ad. 3429 S.-André, coin Sherbrooke.

CHIEN St-Bernard pesant 100 livres, âgé de 7 mois, à bon marché. 103 St-Charles Ouest, Longueuil.

CHIEN policier beige à vendre, téléphone Est 5823 ou Est 4161.

CHIEN policier alsacien à vendre. S'adresser à 571 rue Rivard. Belair 8733W.

CHIENNE brune cocker épagneule, 2 mois. 866 Ste-Catherine Est.

JEUNES chiens policiers alsaciens enregistrés. 6250, 3ème ave, Rosemont. Cal. 6650m.

JEUNES chiens Danois, parents excellents gardiens. 378 Wellington.

JEUNE policier Alsacien enregistré, par champion Brando Von Filseck. Prix raisonnable, aussi chienne Danoise 20 mois. Mme Donat C. Crevier, Ste-Anne de Bellevue.

PEKINOIS, tous âges et couleurs. Enregistrés et sains. Quelques-uns au bas prix de $25. 5721 avenue Papineau. 29,2,5

PETITS CHIENS policiers alsaciens, des beautés, provenant du fameux Dago, prix très raisonnable, 96, Saint-Louis, Lachine.

POLICIERS alsaciens, jeunes, vieux, enrégistrés. Clairval 8905F.

JEUNES Setters Irlandais et Epagneuls Cocker, aussi jeunes chats Persans. Amédée Trudeau, 198 Guilbault, Longueuil. Téléphone 91.

ACCESSOIRES D'AUTOMOBILES

ACCESSOIRES et assortiment énorme de parties de toutes marques de chars, tout en fait d'automobiles. Soudons garantis vos morceaux brisés, faisons peinture, rembourrage, mécanique générale, électricité et batteries, magnétos, démarreurs, générateurs, pneus usagés ou neufs. Echange de chars gros ou petits; bargains de toutes sortes. Toujours ouverts: bons mécaniciens la nuit. Automobile Ltée, 232 Sanguinet, en arrière théâtre St-Denis. 2,5

APPAREILS de soudure oxyacétylénique spéciale. Welding & Supplies, 3445, Parthenais, près Sherbrooke. 181-m.j.s

BONS pneus usagés, toutes grandeurs, bon marché. Montreal Tire, spécialiste, 4720 Papineau. Amherst 4215.

BATTERIES rechargées, réparées, A.-J. Léger, 301 Côte Beaver Hall, Lancaster 4641. 183-m.j.s

BONNES parties de Ford, aussi bonnes que neuves, ½ prix. Moteurs Ford, rebâtis et garantis à $50.00 et $80.00. M. St-Amour, 39 Balmoral. 171-1,M,s

DEPART Europe, vendra four neuf, matériel, accessoires et marchandises, prix fixe 300 dollars. A qui la chance? S'ad. 1?6 ave Church, Verdun.

PARTIES d'autos usagées de toutes marques, en stock. Nous avons des couronnes et pignons neufs à prix spéciaux. 19 DeNormanville. Calumet 2447. 190-6

PARTIES et accessoires d'automobiles nouveaux, anciens modèles. Propriétaires de garages, entrez voir le plus grand assortiment d'accessoires d'automobiles du Canada. 4564 St-Denis. Bélair 5195. Branche 505 St-Jacques, Main 1111. 190-6

PARTIES usagées aussi bonnes que neuves, pour Chevrolet et Ford. 50% réduction. General Auto Parts Co., 1787 S.-Laurent. Bélair 5817. 193-3

PARTIES usagées et neuves, achète et vend vieux chars, achète rebuts de toutes sortes. S. Brasseur, 18 Clarke, Lancaster 2860. 191-5

PARTIES usagées pour toutes sortes de chars. Achetons vieux chars. Montreal Automobile Salvage, 4247 S.-Denis. Bel. 1242. 194-2

PIGNONS, shafts, gears, accessoires, couronnes, livraisons à domicile. S. Brasseur, 18 Clarke, Lancaster 2860. 191-5

PNEUS! PNEUS! PNEUS!

Neufs et usagés. Grand assortiment, toutes grandeurs, 3.00 et plus. Vulcanisation une spécialité. Canada Tire Co., 418, S.-Jacques près Inspector. Main 2882. 2,5 F

5 PNEUS Ford, semi-ballons, tubes et rim, neuf, bon marché. 551 Delanaudière.

4 PNEUS, 36 x 4, avec chambres à air et rims, aussi tous accessoires pour Paige, modèle 15-16. 4627 Notre-Dame Est. Tél. Clairval 2170J. 5,12

PNEUS d'automobiles, tubes neufs et usagés; plus bas prix. Unit Tires Service. 2838 Boulevard St-Laurent. Calumet 8428.

POUR vulcaniser vos pneus, voyez General Auto Tire, 1960 Frontenac. 194-2

AUTOMOBILES A VENDRE

A BON MARCHE, Overland runabout, $75.00; Chandler touring, 7 places $325.00; Chevrolet sedan Baby Grand, $425.00; Chevrolet sedan, Blue-Bird touring, $600.00; Studebaker sedan 6, léger, $1150; McLaughlin, 7 places, $575.00; Dodge touring $250.00; Durant coupé $700.00, etc. Camions de différentes marques, termes, représentant Willys Knight Overland. Morin Garage, 3002 Wellington, Verdun, York 3399. 194-3

A BON marché, sedan McLaughlin, 4 cylindres, sedan Ford touring, Chevrolet. Truck Ford, 1834 Boyer, Calumet 6251.

A BON MARCHE, 42 automobiles de toutes marques, 6 Gray-Dort, $110.00 à $750.00; 5 McLaughlin, $350.00 à $1050.00; Chevrolet, $245.00; Munroe, $325; Marmon, $425.00; Dodge Coupé, $550.00; Hupmobile, $585.00; Star, $650.00; Winton, Peerless coupé, Chandler Coach, Mitchell sedan, Nash sedan, tous ces chars garantis en parfait ordre. Une visite vous convaincra. Paiements faciles. 658 Dorchester Ouest, Uptown 6920-6921. Ouvert tous les soirs.

ACHETEZ où chaque char est marqué à son prix. Chevrolet 490 Touring $50, Ford sedan $175.00, Star sedan $350, Ford Tudor $450, Essex Coach $650, Hudson Speedster $650, Essex Coach $800, Chevrolet 490 Touring $150, Overland sedan $300, Chevrolet Supérieur Touring $350, Chevrolet Supérieur sedan $500, Hudson Touring 7 pass. $650, Hudson Coach $800, Willys Knight sedan $1350. Ouvert tous les soirs. Legaré Auto. 1545 St-Laurent. Bélair 2446-8560. 195-6 h

AUSTIN coupé fait expressément pour l'exposition d'autos à l'Olympia de Londres en 1921. Très peu usagé. Complètement remis à neuf l'an dernier. S'adresser au propriétaire. Casier 2133, La Presse. 5,9,12,16 h

AUTO réparé à votre garage, .75 heure. Chamberland Frères, 4468 Parthenais. Amherst 3940. 192-6

AUTOMOBILISTES. Un autre lot de 259 pneus légèrement usagés que nous avons échangés pour des pneus ballons, toutes grandeurs, 4. et plus. Côté Tires Shop, 3827 St-Laurent. Calumet 5026W. 193-3

AUTOMOBILE LTEE

Agence chars neufs: Willys-Knight et Overland. Chars usagés: sedan McLaughlin 1922, 5 passagers; sedan Overland 93, 1925; Ford Tudor 1925 spécial; sedan Ford 1922; Hudson touring, 7 passagers; Haynes sport modèle; Studebaker sport modèle; Gray-Dort six spécial; Gray-Dort 4, spécial 1923; Dodge touring 1924 avec ballon, 2 sets curtain; 2 Chalmers speedster; McLaughlin touring D45; Cadillac, 7 passagers, 225.; Chevrolet 490; Ford touring 1925 peinturé, spécial; Chevrolet camion supérieur, boîte fermée, touring 1921, 22, 23. Tous ces chars ont été mis en parfait ordre. 232 Sanguinet. Lancaster 2294. 191-6 F

AUTO. A échanger deux des plus beaux terrains à bâtir améliorés à Saint-Lambert, contre un six cylindres ouvert ou fermé, 1924-25-26, avec argent si nécessaire. S'adresser à 653 ave Bloomfield, Outremont. 2,5

AUTOMOBILES A VENDRE

AUTOMOBILE 7 passagers, parfaite condition, à vendre ou à échanger. S'ad. 780 Alma. 194-2

AUTOBUS

Autobus Reo remis à neuf, prêt pour le service. Démonstration et termes. Nancekivell Motors Limited, 660 Ouest, rue Dorchester, angle Bishop. F

AUTOS A BON MARCHE

Reo, Dodge, Studebaker, McLaughlin, Willys-Knight et autres marques d'autos remis à neuf, prêts à conduire, à des prix raisonnables. Nancekivell Motors Limited, 669 Ouest, rue Dorchester, angle Bishop. F

BABY Grant et Ford Sedan, Columbia, McLaughlin et Ford Touring. Conditions avantageuses. Leduc Garage Limitée, 1299 Demontigny Est. 192-4

BARGAIN Dodge sedan 1920, bon ordre, pneus neufs, 325.00, licence comprise. 4283 Des Erables. 194-2

BARGAIN, Overland Touring, 5 pneus neufs, bon moteur, etc., pour 175.00. Est 4334.

BEAU touring Overland spécial 1924, peu usagé. Lancaster 7085. 208a Sanguinet. 194-2

BEAU Coupé Ford 1925, overhaulé et verni à neuf, pneus ballon, amortisseur, speedomètre. Comptant 175.00. Balance 12 mois. Tanguay. Uptown 3488. 192-4

BEAU Studebaker à vendre bon marché, 222 Dalou, près Décary et Snowdon. Walnut 2877W.

BENSON MANLEY LTD

Ford Tudor 1925 neuf, Il nous en reste encore quelques-uns que nous sommes prêts à sacrifier. Tanguay, Uptown 3488. 655 Ouest, Dorchester. 195-2 F

BON bargain, coupé Willys-Knight, pneus neufs, $190. 1153 Marie-Anne. 194-2

BRISCOE Touring, beau modèle, 5 passagers, parfait ordre; vendra à sacrifice. 7372 Berri.

CADILLAC phaeton, Reo brougham, Oakland sedan, Hudson sedan, McLaughlin sedans et tourings, Chevrolet, Star et Overland coupés, ainsi que plusieurs autres et un assortiment complet de Studebaker. Studebaker Corporation, 309 University, Up. 8600. Le soir, Up. 8840. 191-5

CAMION Ford, livraison légère, presque neuf, à sacrifice, pour prompt acheteur. Clairval 6219F. Clairval 2486M. 194-2

CAMION 2½ tonnes, en parfait ordre, avec boîte dompeuse et pneus neufs. 144 Cadieux. 194-2

CAMION White dompeuse, 5 tonnes en très bonne condition. Modèle 1923, terme facile. A. L. Lefebvre. Atl. 0709. 192-4

CAMIONS de tous genres — Reo, Stewart, White, Ford, International et autres. Gotfredson Corporation Ltd, angle Guy et St-Jacques. Up 9234. Ouvert le soir. 192-25 h

CANADA MOTOR CAR COMPANY

Sedans: Maxwell 1925, 1000.00; Jordan, 850.00; Chevrolet, 500.00, 400.00; Ford, 500.00, 400.00, 200.00, 200.00. Tourings: Cadillac 4 pass., comme neuf, 1,800.00; McLaughlin 1925, 1,000.00, et 20 autres de 100.00 à 1,100.00, parfaite condition. Termes si désirés. 3485 Avenue du Parc, près Milton. Ouvert le soir. 191-6 F

CETTE SEMAINE

Nous vendrons à prix réduits tous nos chars remis à neuf. Packard limousine, Packard touring, McLaughlin 7 passagers sedan "dernier modèle", Reo sedan 1923, Jordan sedan 5 passagers, Studebaker, et vingt autres tous garantis. Termes faciles. Voyez M. Forget, Lancaster 4151. Packard Montreal Motor Co., 307 University. 191-5 F

CHALMERS 7 places, à vendre ou échanger. 1157 Rachel. 192-4

CHARS usagés, réduction des prix cette semaine — Hudson sedan 1922, ballon, 1,150.00; Hudson sedan 1923, 1,250.00; Hudson coach 1924, 1,050.00; Chevrolet touring 1923, 300.00; Ford touring 1924, 275.00; Ford coupé 1924, 425.00; Franklin touring, 275.00; Ford sedan 1923, 250.00; McLaughlin sedan 1921, 850.00; 7 passagers Maxwell sedan 1923, 800.00; McLaughlin touring 5 passagers 1922, 550.00; Star sedan 1923, 475.00; Studebaker sedan 1921 5 passagers, 375.00; Willis Knight touring 7 passagers 1920, 375.00. Tous en parfaite condition. Termes faciles. Ouvert tous les soirs. Linteau Automobile Limitée, 44 Ontario est. Lancaster 2286-87. 195-2

CHEVROLET 490, avec licence, bon marché à prompt acheteur. 583 Wolfe. Est 3921. 194-2

CHEVROLET touring 490, Sedan Ford, Gray Dort Touring, Studebaker Six Sport modèle. En bon ordre. Vrai bargain. Bélair 5817. 1787 St-Laurent. 193-4

CHEVROLET 1921, bon ordre, bonne chance pour prompt acheteur. 167 S.-Zotique. 194-3

CHEVROLET Superior touring 1924, en parfait ordre. 4421 Marquette. Amh. 2444. 194-2

CHEVROLET sedan 1923, comme neuf, entièrement remis au point et nouvellement peint, $200.00 comptant et $30.00 par mois durant 12 mois. Ceci comprend l'assurance contre le feu et le vol. Une aubaine. Up. 6306. 192-4

CHEVROLET modèle supérieur touring, à vendre. S'adr. 1638 Jeanne d'Arc.

CHEVROLET touring 5 places, en parfait ordre. 1806 Orléans. Clairval 0096J

CHEVROLET Superior Touring, très propre; accessoires, licence, 6 bons pneus. 497 Laval.

CHEVROLET sedan 1924, licence, 2 bumpers, bonne condition. Prix 435.00. Bel. 2073J.

CHEVROLET supérieur 1923, comme neuf, bien équipé, avec licence, sacrifiera. Amherst 7142.

CHEVROLET Baby Grand overhaulé à neuf, licence, bon marché. 6339 Laverdure. Tél. Calumet 4684, sonnez 2.

CHEVROLET touring 1921, parfait ordre, 5 bons pneus, licence 1926, $200.00. 45 St-Zotique.

CHEVROLET touring 490, frais overhaulé. 1771 Ste-Catherine, coin Darling, Hochelaga.

CHEVROLET en bon ordre. A qui la chance. 1638 Bourbonnière.

COLE SIX parfait ordre 100.00. Engin Ford 1918, 25.00. 3079 Hutchison. Atlantic 5215J. 194-2

COUPE Ford garanti parfait ordre. 75.00 comptant, balance facile. Clairval 6905F.

COUPE McLaughlin 1925, pneus ballon, 8000 milles. Lanc. 4151. M. Forget. 191-5

COUPE Roadster Hupmobile en bon ordre, à vendre ou échanger pour commerce. Termes si désirés. Cal. 8901. 7615 St-Denis. 194-2

COUPE 4 cylindres en parfaite condition, 3 passagers, licence, extras, à vendre bon marché, besoin d'argent. 96 Laurier Ouest; visible de 1 à 2 et 6 à 8 hrs p. m. 190-6

30% DE REDUCTION

Cadillac, 25.00. Gray-Dort, 125.00. Chevrolet, 125. McLaughlin, 150.00. Chevrolet camion, 150.00. Ford sedan, 150. Chevrolet 1923 sedan, 550.00. Overland touring, 125.00. Hudson touring 1922, 650.00. Chevrolet 1925 sedan, 775.00. Ford Tudor 1925, 550.00. McLaughlin sedan, 950. Hudson 7 passagers 1923, 1250.00. Termes faciles. Venez. Faites une offre. Devons les vendre. Provincial Motor Sales Ltd. 2320 Lafontaine près Pie IX, aussi Lasalle et Ontario. Clairval 0290-5736. 191-5 F

DODGE sedan, $550.00, McLaughlin modèle sport, 350.00, Chevrolet touring, 400.00, Chevrolet coach, 500.00, Gray Dort touring, 6 cylindres, modèle sport, 700.00, Studebaker gros six, top d'hiver, 700.00, Chevrolet sedan 1924, 675.00, Ford 2 portes 550.00, Ford 1925, 2 portes, pneus ballons, 575.00, McLaughlin sedan, 7 passagers, 700.00, tous garantis pour trente jours. Desjardins, 2093 Visitation. Est 5326. 194-2

DODGE sedan, modèle 1924, parfait ordre, 4 pneus neufs, batterie neuve. Bargain 700.00. Ca. 7046F. 55 Bellechasse.

DODGE truck, carrosserie fermée, parfaite condition, licence 1926, sacrifiera 250. Calumet 8261. 5874 Chateaubriand.

DODGE sedan 1926, comme neuf, $1,100 pour acheteur immédiat. Eastern Motors Ltd., 3429 avenue du Parc. Plateau 7057. Demandez F. Handfield. 193-3

DURAND coupé 4 places, comme neuf, en parfait ordre. S'adresser 3174 Masson. 192-4

ESSEX touring 4 cylindres, 1923, parfaite condition, sacrifiera $395.00, comptant ou termes, prendra petit char en acompte. 658 Mont-Royal Est. Bélair 5917. 194-2

ESSEX coach, système 23, peinturé à neuf, 7 pneus, 250.00, accessoires, comme neuf, 800.00. Toute offre considérée. M. Robert, 884 Mont-Royal. Amherst 2927.

ESSEX coach 1925, à peine usagé, comme neuf, pneus ballon, roues disques, etc., prix 675.00. Bél. 6580w.

FORD touring. Nous avons un assortiment complet, valant de $75 à $400 pour être vendu pour comptant ou à termes faciles. Miller Motors, vendeurs autorisés, 457 Wellington. 192-4

FORD Coupé 1921 en parfaite condition, très propre, système électrique Atwater Kent, chaufferette, roue de sûreté. Occasion. Bérard, 44 Ontario Est. Lancaster 2286. 194-2

AUTOMOBILES A VENDRE

FORD touring, $150.00; Star Sedan, $550.00; Star sedan, $775.00; Star touring, 250.00 et 350.00; Ford truck, $200.00; Durant touring, $650.00; Star sedan, $500.00. Tous en bonne condition. Chas. H. Petit & Cie, 3448 rue St-Denis. 194-3h

FORD Sedan à vendre, avec quatre pneus neufs, $275.00. Tél. Bél. 5452. 193-3

FORD, 1 camion Ford avec licence, $125.00, plusieurs autres bons camions Ford à bon marché et garantis. St-Amour, 29 Balmoral. Plateau 2040. 193-3

FORD sedan et Tudor 1921 et 1925, $150.00 à 475.00. Touring Ford 1918 à 1925, à partir de 35.00. Chevrolet touring et sedan, à partir de 75.00. McLaughlin touring 1923, 1000.00, Studebaker 1924 aussi bon qu'un neuf, 1000.00 et toutes autres marques de char à bonne condition en vente sans réserve. Clermont Motor, 4450 S.-Denis. Bélair 3948. 193-3

FORD spécial, overhaulage complet $40.00, parties en plus, possédons tout l'outillage moderne pour réparation des Fords. Peinture Opex. Généreux Motor Co., 39 Balmoral. Plateau 2040. 195-m.j.s

FORD touring, démarreur automatique, pare-choc, etc. Faut vendre aujourd'hui. Prix 115.00. Bél. 2661w.

FORD touring, garanti bon ordre, sacrifice. Visible soir, 389 Roy Est.

FORD sedan parfaite condition, beaucoup d'extras. $475.00, 4296 Papineau.

FORD sedan 1923 tard, 4 cords neufs, bonne peinture, licence, à sacrifice. 800A Marquette.

FORD Tudor 450.00, parfaite condition; termes faciles. Calumet 7919w.

FORD Sedan 1924, comme neuf, pare-chocs, etc. Faut vendre rapidement. Prix 285. Bél. 2073J.

FORD sedan 1923, licence amortisseurs de chocs, odotachymètre, pare-chocs, prix 185.00 à prompt acheteur. Bél. 2073J

FORD, châssis starter 1922, McLaughlin touring E 45, pneus neufs, 100, vrai bargain. 3670 St-André près Cherrier.

FORD Tudor 1925 en parfaite condition, très bon marché, crédit ou comptant. Clairval 7724.

FORD touring usagé en bon ordre, bargain. Calumet 6853W.

FORD Touring à vendre bon marché. 6677 St-André. 195-2

FORD touring 5 Ford à prix exceptionnellement bas, 50.00 à $100.00. Aussi plusieurs autres de $150.00 à $300.00, comptant ou à termes faciles. F. Forest, Généreux Motor Co., 256 Ontario Ouest. 193-3

FORD coupé 1923, peint et en excellent état, entièrement équipé, $100.00 comptant et $16.00 par mois durant douze mois. Ceci comprend l'assurance contre le feu et le vol. Achetez maintenant et économisez. Up. 6505. 192-4

FORD Tudor comme neuf, en excellent état, $425.00 comptant ou à conditions si désiré. Uptown 6506. 192-4

FORD Tourings $80, en montant avec démarreur. Sedan, $250. Camion une tonne $160. Tous ces chars ont licence 1926. Termes faciles. 3103 Notre-Dame Est. Clairval 0707. Ouvert le soir. 190-8

FORD touring de $100.00 à 300.00, overhaulés et vernis à neuf. Termes si désirés. Tanguay. Uptown 3488. 192-4

FORD touring 1922, starter en bon ordre 5 pneus, 4 gal. d'huile, 165.00, licence. 625 Drolet. 192-2

FORD coupé en parfait ordre, beaucoup d'extra. 102 Garnier. 194-2

FRANKLIN Brougham sedan, valeur 2,500, pour $1,250. Atlantic 6400.

GARAGES métalliques. Metal Shingle & Siding Co., Limited, coin Delorimier et Ste-Catherine. Téléphone Clairval 1850. 154-60

GRAY-DORT touring, et 2 Chevrolet touring garantis en excellent état. Facilités de paiement. Gardner. Westmount 3934. 193-3

GRAY-DORT, fraîchement overhaulé, en parfaite condition. Aucune offre raisonnable refusée. 1676 Nicolet.

GRAY-DORT à vendre en parfait ordre et à très bas prix. S'ad. 625 Marie-Anne. Bel. 7569.

GRAY DORT Special 1923, comme neuf, 5 places, vendra immédiatement, 200.00. 3475 DeLorimier.

GRAY DORT Sedan 1923 comme neuf, besoin d'argent, $675. 3592 Henri-Julien. Calumet 0926J.

HUDSON 7 places, 6 pneus, accumulateur neuf, bonne peinture, top d'hiver; bon ordre. 4354 Parthenais.

HUDSON Coach 1923, parfaite condition, aubaine, faut vendre aujourd'hui. Bélair 2392J.

JORDAN SEDAN, 5 pneus ballons neufs, ce char-ci est en ordre comme un neuf, à un prix d'aubaine, $541.10 comptant, la balance en 12 paiements. Eastern Motors Ltd., 3429 Parc, près Sherbrooke. Plateau 7057, demandez F. Handfield. 194-2

JORDAN BROUGHAM en excellent état, une véritable occasion. Pour tous renseignements, téléphoner le jour à M. Forget, Lancaster 4151, le soir, à M. Pottier, Amherst 6036. 192-4

LES FORD 50.00, touring, 125.00, en parfait ordre. Sedan Ford et Tudor 200.00 à 500.00. McLaughlin Sedan, 7 passagers en parfait ordre, bon marché. Hudson touring, 7 passagers, Overland coupé, Overland touring, Maxwell touring et Runabout. Beaucoup de ces chars sont vendus avec licence. Spécialité dans les Coupés Ford, 5763 St-Denis, près Lamoricière et tunnel. Bélair 0917. 194-6

LOCOMOBILE touring six cylindres, wheel base 130 pouces, parfait ordre. Amherst 1371.

MACHINE touring 5 passagers demandée, en parfait ordre. Modèle 1925. Paiera comptant. En écrivant, veuillez donner le prix et la marque de la machine. S'adresser à E. T., P. O. Boîte 126, Station N, Montréal.

MAGNIFIQUE Hudson touring, comme neuf, vendra pour dette, garage, $165. 2216 Plessis.

MARMON 5 passagers, touring 1923-24, 6 Goodrich neufs, peinture neuve. Valeur $6,145 l'an passé. Sacrifiera pour $1,700. Bélair 8391. Visible à 5399 St-Denis.

MAXWELL 1925, touring sport, avec valise en arrière, 5 pneus ballon, en très bon état. Une occasion. Eastern Motors Ltd., 3429 avenue du Parc. Plateau 7057. Demandez F. Handfield. 193-3

MAXWELL COACH, 1925, en très bon ordre, 5 pneus ballons, bumperettes, etc, une aubaine, 347.00 comptant, la balance en 12 paiements, Eastern Motors Ltd., 3429 Parc. Plateau 7057, demandez F. Handfield. 194-2

2 McLAUGHLIN en bon ordre. S'ad. 2345 Aylwin. Clairval 4890J, aucune offre raisonnable refusée.

McLAUGHLIN coupé à 4 places, 5 pneus ballon et beaucoup d'extras; dans le meilleur état possible. Une bonne occasion. Eastern Motors Ltd., 3429 avenue du Parc. Plateau 7057. Demandez F. Handfield. 193-3

McLaughlin D-45 spécial, bon ordre, bon marché. 1884 Champlain.

McLAUGHLIN Sedan, 7 passagers, 1924, absolument garanti comme neuf. Termes faciles. Lancaster, 4151. M. Forget. 307 University. 191-5

McLAUGHLIN K49, touring, 7 passagers 1920, en bon ordre, $350.00 et autres bons chars usagés de $85.00 en montant, tous nos chars usagés sont reconditionnés. Eastern Motors, Ltd., 3429 Parc. Plateau 7057, demandez F. Handfield. 194-2

McLAUGHLIN D 45, très bon marché, besoin d'argent. S'ad. 4255 St-André. Bél. 1104W.

McLAUGHLIN touring 6 cylindres, 1921, $350 et Chevrolet touring 1921, $125. 5627, 4ème ave, Rosemount.

McLAUGHLIN BUICK Touring, engin bon ordre, 140.00. Clairval 5430M. 1628 Darling.

MORELAND MOTORS LIMITED

McLaughlin Roadster, $150. Touring, $400. Chevrolet sedan, $300. Ford coupé $225, 4 vitesses $450. Sedan, $325. Dodge sedan, $300. Nash touring, $350. Studebaker sedan, $500. Coach special 6, $1200. Oldsmobile, touring, $550. Coupé à 4 places, $800. Haynes routière Super Sport, $900. Oakland coach, $800. Hudson sedan à 7 places, $1000. Chandler sedan à 7 places, $1000. Immeuble Forum, Avenue Atwater. Uptown 2316. Ouvert le soir. 192-4 hF

NASH touring bon ordre, 5 pneus. Cause mortalité, 350.00. 3493 Des Erables. Est 2998W. 194-2

NASH, 7 passagers, touring, en parfaite condition, comme neuf, sacrifiera 500.00 comptant. Est 5221.

NOUVEAU SERVICE STAR

Bien aménagé, stock complet de parties. Mécaniciens experts. Pettit Ltd, 2480 Blvd S.-Laurent. 195-6 F

OAKLAND Coupé Six, 3 passagers, licence en parfait ordre, vendra bon marché, offre considérée. 95 Laurier Ouest, de 1 à 2 et 6 à 8 hrs. 192-6

OVERLAND sedan, parfait ordre, pneus ballons. Bargain 485.00. Bélair 5163M. 1,3,5

OVERLAND runabout très bon ordre, sacrifiera pour comptant. Atl. 2610w.

OVERLAND Touring 1926, jamais servi. Je perdrai mon dépôt de $75. Termes si désirés. 659 Mt-Royal Est.

AUTOMOBILES A VENDRE

OCCASIONS AUJOURD'HUI

Bel assortiment d'autos usagés garantis, tous en parfait état. Notre garantie de remboursement vous protège, s'appliquant à chacun de nos autos usagés. Voici quelques-unes de nos nombreuses occasions: sedan Willys-Knight, $1200; sedan McLaughlin, $1125; touring Studebaker Big Six, $950; sedan Oldsmobile six, $900; Essex coach, $875; sedan Overland, $700; sedan Chevrolet, $650; touring Star, $600; touring Chalmers, $450; sedan Ford, $375; coupé Ford, $350; routière Ford, $225. Willys-Overland Sales Co. Ltd, Av. du Parc, angle Sherbrooke. Plateau 3118. Ouvert le soir. F

OVERLAND bon ordre, aucune offre raisonnable refusée. Besoin argent. 334 Fleurimont, Calumet 7888.

OVERLAND touring 5 places, 6 pneus, licence comprise, en parfaite ordre, $250.00. Bélair 8742J.

OVERLAND Touring 1923, en excellent état, $120.00 comptant, le solde $19.00 par mois, couvrant une période de 12 mois. Up 6506. M. Goldberg. 192-4

OVERLAND touring à vendre à sacrifice. S'ad. 41A Dupré. Main 5084.

PACKARD Twin Limousine. Char exceptionnellement désirable. Vendra pour $1500.00. Voyez M. Forget. Lancaster 4151, rue Université, No 307. 191-5

PACKARD Limousine 7 passagers. Occasion très rare. Conditions faciles à personne responsable. Amherst 6030. M. Pottier, 52 Garnier. 1,3,5

PAIGE touring, modèle sport, frais "overhaulé", garanti en parfaite condition, doit être vendu d'ici lundi, cause de vente: mortalité, 5 Marie-Anne E. Bélair 2810.

PEERLESS, '7 passagers, Sedan 1921, avec carrosserie spéciale de $1800.00, le char a été rebâti en neuf au montant de $37.00 en plus six pneus ballons neufs et beaucoup d'extras, sacrifiera à $1600 pour vente immédiate. Eastern Motors Ltd., 3429 Parc, près Sherbrooke, Plateau 7057, demandez F. Handfield. 194-2

PEERLESS 8 Touring, 7 passagers; occasion. 1682 Bennett, Clairval 7502W. 192-4

RACER, un coupé, carrosserie spéciale, 1 carrosserie touring Ford. 5928 Papineau. 194-2

REO, sièges sur le long, peut servir pour charroyer bagage, en parfait ordre, téléphonez Alex. Denis, Woodland, Qué. 194-2

REPARATIONS GENERALES

De Mécanique, 75c. de l'heure, de gardeboue, "spring", et réparation de voitures, peintures, etc., demandez M. Gervais, 2093 Visitation. Est 5326. F

REPARATIONS d'autos à votre garage, 65c heure. W. Stanford, Est 4937F.

ROADSTER Gray Dort 1924, comme neuf. Chance exceptionnelle. Besoin d'argent. 1705 Dufresne. 194-2

ROADSTER Star 1923, parfait ordre, 300.00. M. Courtemanche, 218 Mountain.

ROLLS ROYCE Limousine. Châssis et carrosserie par Barker, fait sur commande en 1910. En merveilleuse condition. Récemment remis complètement à neuf. S'adresser au propriétaire. Casier 2134 La Presse. 5,9,12,16 h

RUNABOUT Ford à vendre en parfait ordre, bons pneus, batteries neuves, $150.00. Calumet 3469F.

RUNABOUT Stutz, parfait ordre. Bon marché. 3858 St-Denis.

SANS RESERVE

25 automobiles, tous marques et modèles. Faut tout vendre avant le 15 juin. Dodge sedan, 500; Nash touring, 700; 2 Studebaker touring, 4 et 7 passagers, 650 et 850; 3 sedans Chevrolet, 400 chacun. Paige, 7 passagers, touring, 1,200; 3 sedans Cole, Nash, 900; Hudson, 850; Chandler, 900; Beau Hudson sport, roues disques, 850; 3 Jewett sedan modèles de luxe, 5 passagers, 1,375 et plusieurs autres à échanger pour propriétés. Essayez les Paige & Jewett. L. Préfontaine, 21 Delaroche, nord Parc Lafontaine. 2,5 F

SEDAN Ford 1923, propre et bon ordre. 355 Delanaudière. Amherst 2212.

SEDAN McLaughlin, 7 passagers, frais peinturé, à bonne condition. Calumet 3912. 1,3,5

SEDAN Ford roues en broche, speedomètre, shock absorber, state, visible en tout temps. 1156 Cadillac. Cl. 4636M.

SEDANS et coupés. Nous avons un grand choix de chars fermés de 5 et 2 places. Prix variant de $125.00 à $500.00 pour comptant. $60.00 à $150.00 comptant, balance facile. M. Forest, Généreux Motor Co., 256 Ontario Ouest. 193-3

SEDAN FORD 1923 à vendre, overhaulé, peinturé à neuf, $300. S'adresser Ca. 3561W. 192-6

SEDAN Ford, excellente condition. Occasion, $225.00. Main 2896, le soir entre 7 et 8. Amherst 6028. 193-3

SEDAN STAR, un an usage, aussi Sedan Grant-Six, aucune offre raisonnable refusée. 492 Fabre.

SEDAN Gray-Dort 1923, comme neuf. Sacrifiera, besoin d'argent. 1882 Orléans. Clairval 4007J.

SEDAN Ford 1923, bon ordre, 200.00. Monsieur Gilbert, Ca. 6676J. 194-2

STAR sedan 1925, comme neuf, aussi première hypothèque, 900.00, accepterait propriétés. Bélair 2482W.

STAR touring peinturé et overhauté à neuf, bon marché. 842 Demontigny est, soir après 6 hrs. Est 6532. 190-6

STAR sedan 1925, pneus ballons, aubaine à 675.00, 132 Rozel. York 4428M.

STAR Sedan 1924, Spécial, en parfait ordre, accessoires, visible tous les soirs après 6 heures. 1455 Ville-Marie. Clairval 1647J.

STUDEBAKER spécial Six sedan 1924, comme neuf. Durant coupé 1923, 675.00. 5844 Ave Parc. Atl. 3527. 194-2

STUDEBAKER spécial sedan 1925, en parfaite condition, ayant parcouru 3000 milles, bon marché. Garage Gendron & Giguère, 97 Cathédrale. Main 7894. 194-2

STUDEBAKER Sedan, parfait ordre, 5 places. S'ad. entre 11 et 12 a.m. à 234 Chemin de la Côte Saint-Antoine.

STUDEBAKER gros six touring 1919, en bon ordre, 250. comptant. Est 4776 ou Atl. 5973.

STUDEBAKER sedan, 2½ de l'heure, 5 heures pour 10.00. Calumet 8848w.

STUDEBAKER, gros six, touring 1919 en bon ordre, $250.00 comptant. Plateau 4776, Atlantic 5973.

STUTZ Touring 5 passagers, six pneus neufs, peinture neuve, top neuf. Sacrifiera à 1200. Bélair 8391. Visible à 5399 S.-Denis.

TAXI McLaughlin sedan 1926 meter et contrat dans la plus grosse association de taxi. Est 9716m. 1,3,5

TOURING à vendre, 7 passagers, frais peinturé, bon marché. 1960 Frontenac. 194-2

TOURING McLaughlin, 6 cylindres, 7 passagers, bon état. Atlantic 1602.

TOURING McLaughlin, à vendre, bon marché, en parfait ordre, 547 De Gaspé. 194-2

TOURING McLaughlin à vendre. 150.00, avec licence. 518 Mentana. Bel. 2489W. 194-2

TOURING 6 cylindres, frais peint, 150.00. 3654 Droiet. Cal. 8889w.

TOURING Ford, roues broche, runabout McLaughlin, truck Ford en bon ordre. Bon marché. 335 Mentana. 192-4

TOURING PACKARD, 12 cylindres, avec top d'hiver, nouvelle licence, remis à neuf, aucune offre raisonnable refusée, cause départ, 338 St-Dominique. Lancaster 7910.

VAUXHALL anglais modèle Princeton de sport pratiquement neuf. Parcouru environ 2000. Tél. Main 8542. 194-2

VENTE DE DEMENAGEMENT

McLaughlin, Stutz, Cadillac remis à neuf et garantis. Bon marché. Obligé de vendre. Facilités de paiements. Echange. Ouvert le soir. Cadillac Cars Ltd, 2447, Av. du Parc. 191-5 F

AUTO-CAMIONS A VENDRE

CAMIONS — OCCASIONS

10 Fords 1 tonne, carrosserie ouverte et fermée, $150.00 à $350.00, tous des récents modèles. Ford pour livraison légère, modèles ouverts ou fermés $100.00 à $250.00. Reo, camion 1 tonne $350.00 et autres. S'ad. à M. King. Plateau 3577. Montreal Motor Sales Ltd, immeuble Caron, 2060 rue Bleury. 189-6 hF

CAMIONS

Bons Reo, Ford, White et plusieurs autres usagés, tous genres et toutes carrosseries, y compris grandes voitures. Voyez-nous pour avoir une démonstration et des conditions. Nanceckivell Motors Limited, 669 Ouest, rue Dorchester, angle Bishop. F

99, RUE DE GASPE

Nouveaux quartiers généraux de la White Truck Co. Nous avons plusieurs bonnes occasions en fait de camions usagés de toutes capacités et de toutes marques, à prix d'occasion. Venez nous voir, nous avons un camion qui fera votre affaire. Facilités de paiement. Pour vous rendre prenez un tramway S.-Laurent, descendez à Fairmount et marchez vers l'Est. Demandez M. O'Brien. Bélair 0806. 193-9 F

AUTO-CAMIONS A VENDRE

CAMION White 1½ tonne à vendre. S'adresser Collet Frères Limitée, 243 St-Hubert. 5,9,12,16,19,23,26,30

CAMION Ford 1924, une tonne, "self starter", "shock absorber", prix, $250.00. 80 Gordon, Verdun.

RUGGLES

Camion de 2½ tonnes, bon marché. Pour avoir plus amples renseignements. Tél.: Belair 1696. F

TRUCK Ford Ruckstell, licence, un an d'usage, bon marché. 1248 Plessis. 193-3

TRUCK Reo à vendre, à sacrifice, 275., avec licence et ouvrage. 2182 Frontenac.

TRUCK Ford vendre ou échanger pour touring. 839 Laurier E.

TRUCK Ford, "light delivery", parfaite condition, aucune offre raisonnable refusée. 9 Marie-Anne Est. Bél. 2610.

TRUCK Ford light delivery, à vendre cause abandon d'affaires. 867 Marie-Anne.

TRUCK Ford et Overland, grand sacrifice. 1100 Henri-Julien. Bélair 2469. 191-5

AUTOMOBILES DEMANDES

CAMION usagé demandé, 2 tonnes, en bonne condition, achètera pour comptant. S'adresser par correspondance boite postale 157 St-Ours.

FORD touring, 1924 ou 25, paiera comptant, bargain seulement. Rosario Vermette, Clairval 0240. 194-2

J'AI quelques cents dollars à disposer pour auto usagé. Qu'avez-vous à m'offrir? Ecrire station N, boite 300.

ON DEMANDE à acheter un Ford coupé. 621 Marie-Anne.

A VENDRE DIVERS

ABEILLES, 7 ruches à vendre en parfaite condition, à Pont Viau. Atlantic 3709.

APICULTEURS, 16 boites à ruches, vendra bon marché. S'ad. 2565, 16ième Ave. arrière, 3605 Blvd. Rosemont. Clairval 7530W.

AUVENT à sacrifice, 14 pieds long, 6 pieds extension. S'adresser 802 Fabre. Belair 9850w.

AUVENT pour magasin presque neuf. bon marché. 3491 Delorimier.

AUVENT à rouleau de 18 pieds, bon marché. 6302 St-Denis. Cal. 2753W.

BALANCES

Type de comptoir avec plate-forme et plateau, capacité 240 livres, $13.50; aussi balance spéciale pour bébé, pour $8.00. Tarshis & Sons Ltd, 184, McGill. hF

BEAU carrosse fibre couleur coco, sulky rotin, 5.00. 247 Delaroche. 194-2

BEAU carrosse en fibre. 2282 Saint-Hubert, près Bellechasse.

BEAU carrosse de bébé. 8343 Chateaubriand. Calumet 5321F.

BEAU CARROSSE presque neuf, très bon marché. 3388 DeGaspé, près Villeray. 5,7,12

BEAU carrosse bleu, seikey, souliers de femmes No 6, clippers, yooke tricoté, aussi mannequin démontable, 3.00. 248 DeLaroche.

25 BEAUX châssis pour couches-chaudes, 3.6 x 6.6 en bon état. S'ad. 150 Rachel. Tél.: Belair 8474. M. Gosselin.

BUFFET, salle à diner dernier modèle. 1476 Joliette.

CAISSES enregistreuses National, seconde main, garanties à bon marché, conditions faciles. Landry Cash Register Co., 4 Saint-Laurent, Main 5747. 166-306

CAISSES enregistreuses achetées, vendues, échangées, réparées. Landry & Berthiaume Limitée, 1 Notre-Dame est. Main 4387. 91-306

CAMERA 4 x 5, bon marché. 730 Sherbrooke Est.

CARROSSE de bébé en rotin à vendre. 1274 Amherst.

CARROSSE bébé osier gris, bonnes conditions, 8.00. Bélair 8771F.

CARROSSE en rotin blanc à sacrifice. 3006 St-Laurent.

CARROSSE d'enfant à vendre bon marché. 1849 Orléans.

CARROSSE de bébé en rotin crème tout comme neuf. A coûté $50. Aussi 25 disques de gramophone, le tout $20. 5027 Christophe-Colomb, près boul. St-Joseph.

CHAISE roulante d'invalide. S'ad. 1256 Gertrude, Verdun. York 3779J.

CHAISE longue pour cure avec springs, coussins. Téléphone Atlantic 2292. 5,19

CLAVIGRAPHE Underwood, presque neuf, aussi, carrosse de bébé, occasion, 521 Sherbrooke Est. Est 1747M.

COFFRE-FORT, gros coffre-fort à vendre. Atlantic 4530J. 1,3,5

COSTUME tailleur, moulin à coudre et moulin à laver. 7297W.

COUPONS

Grande vente de coupons de coton de toutes sortes, toutes couleurs, textures unies et de fantaisie aux plus bas prix. Gros et détail. Textile Wastes Company, 135 Avenue Van Horne, Montréal. 177-L.M.s F

COUPONS! Net à mouches à 5 sous la verge, guingans et indiennes à robes, cotons, serviettes, etc., à prix réduits. Cie J.-A. Bruce, 293 à 299 St-Paul Est. 192-6

FOURS de boulangers, faites venir le catalogue. Facilités de paiements si désiré. Quelques fours d'occasion à vendre. Hubbard Oven Company, 1100 Queen West, Toronto. 195-s,n h

JOLI carrosse de bébé. A qui la chance? 621 Drolet.

MACHINE de vues animées et plusieurs films, bargain. Est 5314.

MACHINE de vues animées portative avec films, 100.00. 3654 Drolet. Cal. 8889w.

POELE à gaz, avec réchaud, table de boudoir, fauteuil roulant pour bureau. 1495 Gilford. Bélair 2180J.

POELE à gaz M. L. H. 9.00, châssis Ford, roues, lampes, le tout 12.00, garage par panneaux, en bois 18 x 12, $25. 5 couchettes. Atlantic 3312F.

2 POTEAUX de barbier, 5 pieds hauteur. 1476 Joliette.

POWER inducteur, 2 éventails électriques, chaise pliante, extincteur. Blanchard. Uptown 3494.

SERRE pour culture, avec logis, pots, outils, sacrifiera. 261 Marquette. Amherst 2625.

SULKY noir avec top tout neuf, $6. 1297 Cartier. Est 7825J. 1,5

SULKY pour bébé 5.00. 100A Rose de Lima.

TABLES de pool en bonne condition; bon marché. Enchères Baillargeon.

TABLE de pool, ameublement de salle, fauteuils, pupitre, vendra à sacrifice. J.-O. Deziel, 628 Parc Lafontaine.

TABLE de toilette blanche et auvent 9 pieds, glacière pour restaurant et showcase 5½ x 2 et 3 x 2. S'adresser 804 De Gaspé. Calumet 6711M.

TENTE, 16½ x 12, toile américaine, bon marché. 4430 Fullum, près Mont-Royal. 194-2

TONDEUSES DE GAZON

flambant neuves, 14", $7.50 pour vente rapide. Tarshis & Ltd. 184, rue McGill. hF

TROUSSEAU baptême, linge bébé 6 mois, petite couverte, 42 Fabre.

UNE chaufferette à gaz pour eau. Tondeuse pour gazon, hose 50 pieds. Atlantic 2889.

VENTILATEURS pour fenêtres à vendre bon marché. Enchères Baillargeon.

VIBRATEUR ELECTRIQUE, séchoir pour cheveux, Hair Dryers, chaufferette électrique pour fer à friser Marcel, fer à repasser, toaster électrique. York 5630W, 102, 4th Av. Verdun.

VIGNETTES

Gros assortiment de vignettes de modes, meubles, etc., à vendre, toutes de la plus haute actualité. Prix raisonnable. Ecrire département publicité, La Presse, Montréal. 195-15 hF

VOITURE de bébé à vendre. 771 Marie-Anne.

ARTICLES DE SPORT

MINNIES vivants, articles de pêche, ferronneries générales, peinture, etc. Joseph Turgeon, 3010 St-Laurent. Calumet 2660.

AMEUBLEMENTS A VENDRE

AMEUBLEMENT à vendre à sacrifice, cause mortalité. Bélair 7022, entre 5, 7 p.m. 192-4

AMEUBLEMENT 11 appts. richement meublés, loyer modéré, chauffé, chambres bien louées, vendra grand sacrifice à prompt acheteur, urgent. 3632 St-Denis face Cherrier. 194-2

AMEUBLEMENT chesterfield, divanette, salle à manger, chambre à coucher, tapis; à sacrifice. Paul-A. Pinard, 4204 St-Denis. Bélair 7150. 192-L.M.s

AMEUBLEMENT, 5 appartements, continuation du bail, 28 Labelle. 194-4

AMEUBLEMENT 17 appartements, licence; cause départ pressant. Avenue Viger 353. 194-6

AMEUBLEMENT de maison de pension, 10 chambres meublées, à vendre à sacrifice. Cause mortalité. S'ad. Bel. 5583. 194-2

AMEUBLEMENTS A VENDRE

AMEUBLEMENT 20 appartements licenciés, tous loués, bail 3 ans, cause départ, Boulevard St-Laurent 450. Lancaster 7724.

AMEUBLEMENT à vendre, 12 appartements, tous loués, 418 Dorchester Est.

AMEUBLEMENT, 1799 S.-Hubert, près Ontario, 9 pièces chambres louées. Visible à partir de lundi de 1 à 5.

AMEUBLEMENT 5 appts. 2544 St-Dominique. Calumet 4014J.

AMEUBLEMENT 3 appartements, continuation bail si désiré. 2127 Amherst.

AMEUBLEMENTS complets 8 à 18 chambres toutes louées, gros rapport, grand choix, 400.00 en montant, conditions faciles. Brault, 1844 S.-Laurent. Belair 2198.

AMEUBLEMENT 14 chambres, près carré Chaboillez, chambres toutes louées. Prix 500.00. Brault, 1844 S.-Laurent. Belair 2198.

AMEUBLEMENT 9 chambres, rue S.-Laurent, près marché S.-Jean-Baptiste, chambres toutes louées. Bon marché et conditions faciles. Brault, 1844 S.-Laurent. Belair 2198.

AMEUBLEMENT de 8 apparts chauffés, sacrifiera cause maladie. 1043 St-Denis.

AMEUBLEMENT 4 appts. 7368 St-Denis. Cal. 3604F.

AMEUBLEMENT à vendre, 8 appts, 5 chambres louées. 627 Craig Est.

AMEUBLEMENT 8 à 25 chambres, bien meublées, belle localité, revenu $200 à $900 par mois. Dan. Brunet, 294 S.-Catherine est, chambre 99.

AMEUBLEMENT coin Ste-Catherine, 14 pièces, chambre de bain, rapport 50.00 par semaine, quitte ville. 314 St-Urbain.

AMEUBLEMENT 20 appts, ménage fait, loyer 90.00, cause départ. Lancaster 6869.

AMEUBLEMENT 16 appts, chauffé, chambres toutes louées, départ pour la campagne. 151 Guy.

AMEUBLEMENT 7 appts meublés en neuf, à vendre, cause de maladie. Loyer $20.00 par mois, bain, gaz, électricité, téléphone. Est 1511w. 1054 Ste-Catherine Est.

AMEUBLEMENT, huit beaux appartements, bon rapport, $700. 965 Ste-Catherine ouest. Up. 4756J.

AMEUBLEMENT 14 apts, chambres toutes louées, 2012 St-Denis, près Ontario.

AMEUBLEMENT 7 appts à vendre, bail si désiré, bon marché, loyer 30.00. 1162 Wolfe.

AMEUBLEMENT, 8 chambres, loyer, ménage, bas. Lancaster 2741, 142 Ste-Elisabeth.

AMEUBLEMENT 14 appts, chambres toutes louées, 400 dollars comptant, la balance payable chaque mois. Pressé cause départ. 121 Sherbrooke est.

AMEUBLEMENT de 8 appartements, à vendre, avec continuation du bail, chauffé, vraie aubaine, 194 St-Hubert.

BEL ameublement 12 chambres, bon revenu, continuation du bail. 176 Ste-Catherine O. 1,2,3,5

BEL AMEUBLEMENT 5 appts, complet ou séparément, sacrifiera, cause départ. 1834 Amherst. 194-2

BEL ameublement salle diner noyer, 2 sets chambre noyer, chesterfield, tapis, piano, gramophone, lampe, rideaux, peu usagés. 4859 avenue Parc, près Blvd S.-Joseph. 190-6

STE-CATHERINE est, 809, ameublement, chance, dame gagner sa vie, bon marché. Départ.

S.-DENIS 1042, près Lagauchetière, 14 chambres et garage, tout bien loué; rapportant gros revenu; cause maladie.

S.-LAURENT, entre Ontario et Ste-Catherine, ameublement 10 appartements bien meublés, pour louer chambres, ménage fait. Lancaster 5791. 193-4

ARTICLES DE MENAGES

A BON MARCHE, 2 sets chambre, salle à manger, commode, bureau, couchette, sommier, matelas, rugs, lampes, batterie cuisine en aluminium, bonne chance pour futurs mariés, faut vendre. 423 Mont-Royal est. 3,5

A BON marché chesterfield velours bleu 200.00 pour 115.00. 791 Ontario. 194-2

A BON MARCHE, demi-divanette avec matelas, très pratique pour petit appartement, tout neuf; bonne glacière en chêne, 10.00. Amherst 7825.

A LOUER OU A VENDRE

Meubles usagés de toutes sortes, très convenables pour campagne, durant la saison d'été. 963 Est, Ste-Catherine. 190-6 F

ARTICLES seconde main, meubles de ménage de tous genre, prélarts, tapis, vaisselle, vêtements pour dames et messieurs, etc., à prix raisonnables, 12 Rachel ouest. 186-L-Mer-S

A SACRIFICE. Garde-robe noyer, set salle diner, chaufferette eau chaude, poêle gaz. Est 4797.

ATTENTION à nos ventes de prélarts à 39c à nos 6 magasins. Prélarts de 1ère classe. 2 verges de largeur (pas de coupons). Linoléum 2 verges de largeur, 49c. carpettes Barcoléum, marchandise de 1ère classe. Notez bien nos prix et comparez-les. 2 vgs par 3 vgs. 4.95, 3 vgs par 3 vgs. 6.95, 3 vgs par 4 vgs $8.95. Venez, téléphonez ou écrivez-nous, vos commandes seront remplies avec soin. Voyez un de nos 6 magasins: 1473 Amherst. 2578 Ontario, 2552 S.-Hubert, 481 Notre-Dame ouest, 1859 Notre-Dame ouest, 527 Centre, J. A. Lamy Limitée. 2,4,5,8,10

A VENDRE, bon marché, poêle combiné gaz et charbon; chance pour restaurant. $30.00. S'adresser 312 Dorchester Est. 194-2

10 A 30%

de réduction sur meubles et tapis. Moïse Laurin, 815 Est, Mont-Royal. 5,8,10 F

BALAYEUSE électrique Ohio garantie, sacrifiera $20.00. Bél. 9883M.

BASSINETTE et sulky en fibre comme neuf, bon marché. 830 Ontario. Tél. Est 5785W.

BEAU buffet cabinet en chêne doré solide, vendra bon marché. 1364 avenue Church, Côte S.-Paul, York 2734J.

BEAU cabinet de cuisine, poêle gaz, comme neuf. 1708 Esplanade. Belair 1426. 2,5

BEAU piano, gramophone, chesterfield, tapis velours, salle diner noyer, set chambre noyer. 4154 Parc Lafontaine, près Rachel. 190-6

BEAU set salle à diner, 9 morceaux, noyer, bon marché. 5068 Papineau. 194-2

BEAU poêle en acier à vendre bon marché. 1678 St-Dominique.

BERRI 1016. Ameublement 12 appartements, continuation bail, meublé en neuf. Chambres louées.

BON poêle avec réchaud, bon marché. 1941 Plessis. Est 7804. 194-2

BUFFET, table Windsor noyer, rugs, miroir passage, table living-room, piano Heintzman Grant, habit monsieur bleu marine, dôme neuf. 25 Sherbrooke est.

BUREAU de chambre en noyer noir solide, dessus en marbre blanc, 35.00. pour 12.00. 283B DeLaroche.

CADRES ET MIROIRS REPARES

Encadrement d'imageries et miroirs. 109 Est, Mont-Royal. Belair 4070J. 5,12,19,26 F

CHESTERFIELD 3 sets, chambres, salle diner noyer, piano, gramophone, tapis Wilton, vacum cleaner, draperies peu usagés. 5870 avenue Parc, près Bernard. 190-6

CHESTERFIELD set de chambre, salle à manger, set en rotin, très bon marché. 1457 Maisonneuve. 190-6

CHESTERFIELD de 3 morceaux, lampe de plancher, poêle à gaz, table de cuisine, le tout presque neuf. 7943 Lajeunesse. 194-2

CHESTERFIELD, couverture tapisserie, damas, velours, mohair, etc., derniers modèles, légèrement endommagés. Enchères Baillargeon. 5,8,10

CHESTERFIELD bleu à vendre, sacrifiera. 365 Rivard. Bél. 4642w.

CHIFFONNIER 5 tiroirs, sans miroir, $19.00; chiffonnier 5 tiroirs avec miroir fini noyer, 25.00. Bureau 3 tiroirs fini noyer, 20.00. Lit, sommier et matelas Simmons garanti, 35.00. $1.00 comptant, 1.00 par semaine. St. James Furniture Co Ltd., 1168 St-Jacques, coin Fulford. Uptown 1599. Nous échangeons les meubles. 190-6

COMMODE, set salon doré. S'ad. Calumet 8429J. 8157 St-Denis.

CONTENU d'un salon de coiffure à vendre bon marché. Visible dimanche, 11 à 4 hrs. 5748 Ave du Parc. 194-2

COUCHETTE cuivre, sommier, aussi couchette d'enfant, en fer fini chêne. 3542 Cartier, téléphone Amherst 2463.

COUCHETTE double en cuivre avec sommier spirales, matelas, complet 10.00. 4680 S.-André.

COUCHETTES en cuivre, sideboard et secrétaire. 646a Drolet.

DAVENPORT en cuir, bon marché. 4472 Saint-André.

ETAGERE avec miroir, fini acajou, bon marché. S'ad. 571 Létourneux, Maisonneuve.

FIXTURES électriques pour maisons au bas prix du comptant. Echantillons. Lyric Theatrical Supply. 1191-1193 Bleury, plus bas Ste-Catherine.

ARTICLES DE MENAGES

FOUR à gaz de pâtissier, balance Brandford, glacière de maison. 337 Ontario est, entre 2 et 6 hrs p.m.

GLACIERE pour petite bière. Adresse 4718 Papineau. 194-2

GLACIERE, auvent, poêle à gaz, lit, lorrie, balance. 395 Delisle.

1 GLACIERE 6.00, 1 carrosse de bébé 8.00, 1 bassinette de bébé 3.00, en parfaite condition. 1993A Boyer, près Bélanger.

25.00 GRATIS

A chaque acheteur de 200.00 comptant ou crédit. Spécial: set chesterfield, 99.00; set de chambre complet, 99.00; set salle à diner, 98.00. Mont-Royal Furniture, 629 Est, Mont-Royal. Belair 4966. 1,3,5,8,10,12 F

GROS poêle électrique McClary's, sacrifiera à très bas prix; aussi tapis, nattes. 1262 Panet, Est 5789F.

GROSSE machine à coudre à vendre bon marché. Est 4056, 1900 Panet.

3 LITS, bon marché, 2890, Drolet. Calumet 6396J.

LIT, carrosse, sofa, set salon, poêle, fournaise et escabeau. 4405 St-André.

LIT en fer, imitation noyer, spring matelas, set de boudoir en rotin pâle, 4 morceaux, lit pour bébé, bassinette, le tout est comme neuf. 1826 Orléans.

LITS d'acier complets, matelas feutre; sommier spirale, légères imperfections. Enchères Baillargeon.

MACHINE à coudre bon marché. S'ad. 756 Bonsecours. 192-4

MACHINE à coudre Singer, basculante, bon marché. 2141 Aylwin. 2,5

MACHINE à coudre Singer, tête basculante, sacrifice. 264 Mont-Royal Est.

MACHINE hemstitch, avec moteur, complète. E. Beauchemin, St-Jérôme, Co. Terrebonne. 194-2

MACHINE à coudre basculante, 15.00; petit rug tapis 13.00, table ronde extension, 8.00. 8331 Chateaubriand.

MACHINE à coudre Singer basculante, parfaite condition; bien bon marché. 856 Ontario Est. 195-2

MACHINE à coudre Singer basculante à bon marché. 6779 Christophe Colomb, près Bélanger.

MACHINE Singer basculante, pratiquement neuve; sacrifiera, bargain. 5850 S.-André.

MACHINES à coudre Singer, William, Raymond, Wanzer: 5.00, 8.00, 10.00, 15.00, 25.00, 30.00, garanties. 7220 St-Hubert.

MACHINE à laver électrique, aussi turbine à eau; chaises bergantes et autres. 8155 St-Denis.

MACHINE Singer parfaite condition, bon marché. Calumet 6595w.

MACHINE Singer basculante en parfait ordre. Besoin d'argent. 3722 St-Denis. Est 4249J.

MACHINE Singer usagée un mois, sacrifice, mortalité. 5675 Cartier.

MACHINE Singer, basculante $25, une White 5.00, machine Hemstitch avec table et moteur, bon marché.

MACHINE Singer comme neuve, moitié prix, avec garantie. 4071 Des Erables.

MACHINE à laver, à eau, aussi poêle à gaz. 80 Marquette.

MAGNIFIQUE électroliers, rugs, ameublement, salle à manger, chambre, cadres, etc. 913 Bienville. Bél. 0011F.

MAGNIFIQUES fixtures électriques, complètes 95.00 pour 35.00. Bélair 5656.

MAGNIFIQUE poêle, on échangera pour autre chose, 612 De Gaspé.

MAGNIFIQUE rug à vendre, 4705 Christophe-Colomb. Bélair 3101.

MATELAS simple, petite table de chambre, vacuum nettoyer tapis, rug tapestry, 2 par 2½. 4376 St-Hubert.

MATELAS Ostermoor à vendre, neuf, 4½ pieds. 1188 Visitation.

MENAGE, piano à vendre. 200.00. 1077 Dorchester Est. 194-2

MENAGE neuf, 4 appartements, vendra complet ou en partie, continuation bail. 4102 Cartier, près Rachel.

MEUBLES DE SECONDE MAIN

Bureaux, tables toilette, carrosses d'enfant, poêles à gaz, divanettes, davenports, sets de salon, pupitre roll top, lits-tables, lits meubles, tables et chaises de toutes sortes, sideboard, lits en fer, cuivre, cabinets argenterie, garde-robes. E. Germain Fils, 963 Est, Ste-Catherine. 196-6 F

MEUBLES antiques divers en vente tous les jours. Enchères Baillargeon.

MEUBLES, POELES 35 à 50%

200 couchettes, toutes couleurs, 5.95; sommiers spirales, 3.95; 40 sets de chambres, 69.00. Comptant, crédit. Marchandises emmagasinées gratis. Le plus grand établissement de l'Est. Nous échangeons les meubles. National Stove Mfg Co., 1044 Est, Ste-Catherine. Est 1150. 194-26 F

MEUBLES, POELES, FOURNAISES

Faisons échange, vendons termes faciles. Paquin, 186 Maisonneuve. Est 4071. 12,15,19,22,26,29,2,5 F

MEUBLES de toutes sortes au deuxième étage. Enchères Baillargeon. 5,8,10

MOBILIER de salle à manger, 2 mobiliers de chambre à coucher en noyer français. Chesterfield, tapis, tous de bons meubles. Faut vendre immédiatement. 181, Mont-Royal O. 191-5

NOUS ECHANGEONS LES MEUBLES

Appelez: Est 2344. E. Germain Fils, 963 Est, Ste-Catherine. 1,3,5 F

ON achète, échange meubles, poêles seconde main. 457 Amherst. Est 8839w. 179-26

PETIT poêle de cuisine presque neuf, marque Davignon, bon marché. 1714 Hutchison. Atl. 5995M.

PETIT poêle de cuisine, presque neuf, marque Davignon, bon marché. 1714 Hutchison. At. 5995M.

PIANO, miroir salon, table, carrosse rotin, poêle gaz. 27 Cherrier.

PIANO, porte-chapeaux, sulky, sleigh pour enfant. 878 Des Carrières.

PIANO, set boudoir en cuir, sideboard, échangerait pour moulin à laver électrique ou autre valeur. 5176 St-Denis.

8 PIECES, bien meublées, beaucoup de confort, pour louer des chambres, continuation du bail. S'ad. 331 Lagauchetière Est. 194-2

POELE cabinet McClary, bon marché, 969 Ste-Catherine Est. 194-2

POELE (huile), 4 brûleurs, presque neuf. A sacrifice. Cal. 3277J. 194-3

POELE cuisine, poêle gaz, glacière, set à l'eau. 4657 St-Denis.

POELE à huile New Perfection, comme neuf, 4 brûleurs, fourneau, très bon marché. Calumet 8164. 195-2

POELE à gaz, 2 ronds avec fourneau, 1468 Orléans. Clairval 7674W.

POELE à gaz Beach, émaillé blanc, 4 3 ronds, comme neuf. Appartement C, 4234 S.-Denis.

POELE électrique Moffat, 2 grands ronds, neuf, 15.00. 46 Ste-Catherine Est.

POELE à gaz cabinet neuf, vendra bon marché. 4529 Bordeaux, près Mt-Royal.

POELE à l'huile McClary, poêle à charbon. Clairval 5442w.

POELE à l'huile "Florence", 3 ronds, fourneau, bon ordre, 10.00, ligne complète pour pêche, 1.50; jarres à confiture, une pinte, 0.60 douzaine, siège pliant pour automobile, neuf, 2.00. Amherst 4157.

POELES et fournaises, gaz, électricité, charbon, différentes grandeurs et marques. Enchères Baillargeon.

POELE en acier avec réchaud, nickelé, 3 miroirs, bon marché. 4371 Brébeuf.

POELE acier Davignon connection pour eau chaude 20.00. 6509 De Normanville.

POELE A GAZ à vendre, parfait ordre, 4 ronds, fourneau et rôtisseur, 4222 Christophe-Colomb, près Rachel.

POELE en acier, moulin à laver et essoreuse, couchette complète. At. 6343W.

POELE huile, Newperfection, 3 brûleurs, poêle cuisine, bois, charbon, extrat pour maison été, parfaite condition. 4035 Drolet, près Crémazie.

POELE à l'huile à trois ronds, avec fourneau, comme neuf, vendra bon marché. 8165 Lajeunesse.

PRELART incrusté ou liège, table extension, 693 Berri, près Roy.

QUATRE bons rugs, bon marché. 1708 Esplanade. Belair 1426. 2,5

REPARAGE et nickelage de poêles, on les répare et on les emmagasine. Hamel & Guertin, 920 Ontario, 709 Lafontaine. Est 8067-7940w. 28,29,3,5,10,12

RUG Perse, 1 x 5, Axminster 1 x 4, Axminster 4 x 5, chemin escalier, 14 vgs, table boudoir chêne fumé, grand miroir doré. 3504 Delorimier.

SET salle à diner, set chambre, set à déjeuner, chesterfield, tapis, prélart, gramophone, piano, table chesterfield, lits complets, bureaux, glacières, chaises, poêle cuisine. Est 4256. 3430 Parc Lafontaine. 194-2

SET de salle à manger en chêne, 8 morceaux, en très bon état. S'adresser à 99 rue Church, près de Sherbrooke. 194-2

SET Chesterfield velours broché, chambre coucher, rug, poêle gaz, cabinet comme neuf. 2253 Panet. 1,3,5

SET de chambre, fini ivoire, 91 Saint-Hubert.

ARTICLES DE MENAGES

SET de chambre à coucher en chêne doré, solide, à vendre immédiatement avec sommier neuf, matelas en laine, le tout en très bon ordre. 359 DeCastelnau.

SET salon, 5 morceaux, 20.00, rugs, prélart, tapis. 4290 Parthenais.

SET de salon à vendre. S'ad. 2772 Drolet.

SET chambre à coucher noyer, avec matelas Ostermoor et ressorts "Hercule", poêle à gaz McClary Splash, Back, lit simple avec matelas Ostermoor et table spring. Visible dimanche, 863 Durocher.

SET de salon en noyer 7 morceaux, aussi poêle à gaz 4 ronds. S'ad. 3434 Dorion, tél. Amherst 1886.

SET salon neuf, 5 morceaux, 20.00; habillement garçon 2.00; sommier 1.00. Calumet 8115w. 8706 St-Denis.

SET à diner, 9 morceaux, prendrait divanette en acompte. Calumet 8933J.

SET de salle à diner en circassien, a coûté $2,400.00, vendra pour $1,600.00. 966 St-Denis.

SET boudoir $10.00, lit extension, couchette cuivre. 4091 Dorion.

SET salle diner complet, chêne. Bon marché, 472A Casgrain.

SIDEBOARD, lampe, set salon, miroir, linge d'enfant. 786 Sherbrooke est.

SOFA chêne doré recouvert senic de cuir, parfait ordre, $20. 4158 Parc Lafontaine. 194-2

TABLE cuisine, table salle à diner, porte-chapeaux, poêle à gaz, tapis, vaisselle, table salon. S'adr. 2041 Orléans, Maisonneuve. Clairval 1961.

TAPIS Wilton 7 pieds x 10½, jamais servi, bon marché. S'ad. 278 Ste-Marguerite. West. 6233M. 194-2

UN BUFFET et table de salle à diner en chêne. Calumet 1543. 194-2

UNE table (salle à diner) 5.00, un sideboard 15.00, une laveuse à cylindres, 10.00, un poêle de cuisine, 25.00. 5125 St-Denis.

VACUUM Cleaner électrique, neuf, valant $75 pour 30.00, lit bébé sur roues 6.00, hamac bébé 3.00. 5316 Ave Parc, Atlantic 2801w.

BICYCLES ET MOTOCYCLETTES

ADRIEN LEFEBVRE, accessoires de bicycles. Recommande à sa nombreuse clientèle que son bicycle Knocout C.C.M. est arrivé. Vous êtes tous invités à venir le voir. Réparations, une spécialité. Bicycles seconde main et neufs. A termes si désiré. Adrien Lefebvre. Est 7828. 3666 St-Denis. 31,3,5

AVIS AUX MOTOCYCLISTES. — Nous avons quelques motocyclettes de seconde main en parfait ordre. Ainsi que des side-car pour toutes les motocyclettes, réparations de tous genres. Faites-nous une visite et épargnez de l'argent. Satisfaction garantie. Catalogue envoyé sur demande. J. P. Dupuis, 1384 Saint-Laurent. Bélair 7409. Vendeur autorisé de l'Indian. 194-2

BICYCLES en parfait ordre à vendre. 12.00 et plus. 1030 Henri-Julien, coin Villeneuve. 1,3,4,5

BICYCLE à vendre, 141 Mozart Est.

BICYCLE C. C. M., 20 x 22, a servi que trois semaines, payé $45.00. Vendra 28.00. 364 Victoria. We. 5708.

BICYCLE C.C.M. pour dame, condition parfaite, 20.00. 725 Monsabré.

BICYCLE Indian avec panier, remis à neuf, bon marché. D. Marion, 3569 Ontario Est. Clairval 4579.

BICYCLE neuf C.C.M., bon marché, visible 2161A Désiré.

BICYCLE en parfait état. S'ad. 6294 Chateaubriand.

BICYCLE avec moteur Shaw, comme neuf. 703 St-Urbain, Plateau 7554.

BICYCLE avec moteur en parfait ordre. 1030 Henri-Julien, coin Villeneuve. 1,3,5

BICYCLE C.C.M. en bonne condition. Vendrais vingt piastres. S'adresser 2744 Lafontaine, coin Bennett, Maisonneuve. Clairval 1849F.

BON bicycle, 12.00 seulement. S'adr. 2576 Notre-Dame Est.

BON BICYCLE pour 10.00. S'ad. 3368H Henri-Julien.

C.C.M. RED BIRD, le meilleur bicycle au monde, vendu à termes, $5.00 comptant, balance facile. Catalogue sur demande. McBride, 2081 rue Bleury. Jos. Lamarre, gérant. Ouvert le soir.

EXCELSIOR, en bon ordre, licence 1926, bon marché. 1041 Gilford.

HARDLEY en bon ordre avec side-car; vendra $100.00. 1151 des Carrières.

HARLEY DAVIDSON parfait ordre avec side-car 50.00. Courtemanche, 218 Mountain.

HARLEY DAVIDSON, peu usagé, équipement complet bon marché, 2971 Adam.

MOTOCYCLETTE Indian, en bon ordre, à vendre. $125. Adresse 213, 6 Avenue, Lachine. 194-2

MOTOCYCLETTE Henderson 4 cylindres, side-car, parfait ordre, bon marché. S'adresser 5408 St-Denis. Bélair 1812 ou 5494 St-Denis. Bélair 8062w.

POUR vos réparations de bicycles et motocyclettes, voyez Alex. Berthiaume, 145 Delaroche. Bélair 0760w. 190-6

BOIS ET CHARBON

ACHETEZ notre charbon 16.00-16.50. Coke 12.50. Chamberland Frères. Amherst 3940. Truck pour déménagement. 2.00 l'heure, pianos, 4.00 et 5.00. 192-6

ACHETEZ retailles de plancher, 10 sacs 2.00, 26 sacs 5.00. Confiez-nous votre commande de charbon. Satisfaction garantie. Meilleure qualité. Pesée publique. Est 0630. 187-30

5,000 CORDES bois mou de 4 pieds, attaché ou libre. Independant Coal Co., Buckingham, P. Q. 163-306

CHEVAUX, VOITURES, HARNAIS

A SACRIFICE. Harnais usagés doubles, simples colliers, toutes sortes. Boghei, surry. 1761 S.-Laurent.

ATTELAGE de boghei. S'ad. 2699 Adam.

ATTELAGES neufs, seconde main, double, simple, morceaux. Bon marché. Réparations. Hamel, 1554 Notre-Dame O. près Atwater.

BEAU poney noir, bogheis, attelage. 1294 Panet. Est 8315.

BELLE jument poney pur sang, attelage, boghei Major. S'ad. 2309 Cuvilier.

BITHEL, 773 St-Laurent, harnais, voitures tous genres, valises, couvertes. 179-26

BOGHEI, express, harnais. 3493 Des Erables. Est 2998W. 194-2

BOGHEI rubber tires, 18.00; petite express 20.00. 7871 Boyer.

BON CHEVAL, 950, avec harnais. Bon marché, Calumet 8111W.

BON gros cheval gras. Bon marché. 319 Garnier. 194-2

BON gros cheval brun, de 8 ans, pesant 1,400 lbs. 1659 Dufresne, près Logan. 194-2

BONNE petite jument garantie, $35.00, boghei Concorde "piano-box", bandages caoutchouc, 25 et 40.00, harnais, bargain. 7401 Boyer.

CAMIONS, VOITURES, HARNAIS

Voitures pour laitier, boulanger et épicier; harnais doubles simples; balances. 147 Boyer. Belaira 6808. 1,3,5 F

CHEVAL café, pesant 1150, garanti sans défaut, $150. S'adresser 1910 Frontenac.

CHEVAL à vendre, tombereau et attelage, 876 Lafontaine.

CHEVAL, express et harnais à vendre ou échangerait pour char touring en bon ordre. Tél. Walnut 6634.

CHEVAL 1300, 9 ans, essai, 55.00, cheval gros train, 45.00. 333 Amherst. Est 8191.

CHEVAUX, voitures, bois à vendre. S'ad. 567 Des Carrières. 29,5

2 CHEVAUX express, forte express d'épicier; harnais. 2058 Frontenac.

3 CHEVAUX avec voiture et harnais. 2070 Amherst. 3,5

CHEVAUX à vendre. S'ad. 1137 Rachel.

CHEVAUX: 2 à vendre, 1200 et 1400 lbs, et lorry double; un bargain. 558a S.-Clément, Maisonneuve.

DOMPEUSE à vendre, lorrie double, avec chevaux, cause: abandon. 1803 Beaudry.

EXPRESS de poney à vendre en bon ordre. 514 Alma.

GROSSE EXPRESS presque neuve, à sacrifice. 511 Davidson. Cl. 3884F.

GROSSE jument rouge, 1380, attelage, express, bon marché. 5628, 14ième avenue, Rosemont.

HARNAIS de carrosse ou d'express. At. 6343W.

JOBBING Express, tombereau, presque neufs. S'adr. à 2188 Lasalle, Maisonneuve.

JOLI cheval 6 ans, 1,200; autre 1,000, bon marché. 256 Delaroche.

JUMENT ambleuse 7 ans 65.00, cheval gris fer 1200 lbs 135.00, cheval 7 ans, 1500, 110.00, poney chetland, 4 ans, 80.00. 2 magnifiques bogheis comme neufs bon marché. Calumet 4475. 6392 Denormanville. 194-2

JUMENT rouge portant poulin, 10 ans, pesanteur 1,200. 1659 Dufresne, près Logan. Téléphone Clair. 6696J. 194-2

LORREY simple, en bon ordre, avec boite, cheval, 1300 livres, sain. Attelages, bon marché. 208 Delisle. 194-2

CHEVAUX, VOITURES, HARNAIS

NOUS prenons des chevaux en pâturage à Chambly Bassin. S'ad. à 1577 Dufresne.

ON DEMANDE à acheter un cheval léger. S'ad. 3150 Adam.

PACAGE pour chevaux, $15.00 chacun, aussi maison à louer. Adressez-vous à Ludger Hervieux, Répentigny.

SUPERBE étalon trotteur enregistré, boghei, long shaft, harnais double, simple, toutes sortes. 4136 Mentana.

TROIS attelages doubles en parfait ordre, 51a Ontario Est. Lancaster 7679.

UN express, $20.00 ou échangera pour boghei léger; tombereau $15.00, serin, cage. 2084 St-Jacques. West 3375.

VANNE à tabac et voiture livraison légère, manufacturées par Major & Frères. S'ad. L. Larue, 163 St-Paul Est. Main 2829.

VOITURE à lait couverte, express, lorrie, boghei, tombereau, attelages doubles et simples. 335 Mentana. 192-4

VOITURE à bonbon à vendre. 2366 St-Germain. 194-2

VOITURE d'été et d'hiver, pour commerce de bonbons ou tabac, 338 Delaroche.

VOITURE fermée à lait, 195A Marquette. Amherst 5180.

COMMERCES A VENDRE

A BON MARCHE: rue Mont-Royal Est, commerce de jouets, bonbons, cigares, stock environ $3,000. Magasin très achalandé, gros profits. Aubaine à bon acheteur. Dupré, 97 St-Jacques. 193-3

AMEUBLEMENT 8 à 25 chambres, bien meublées, belle localité, revenus $200.00 à $900.00 par mois. Dan. Brunet, 294 S.-Catherine est, chambre 99.

A QUI LA CHANCE? Boulangerie moderne, population 8000 âmes, prix 10,500. Dalpé, 110 Brock, Drummondville, P.Q. 5,12,19

AUBAINE. Boutique barbier, près nouveau pont Delorimier; logement arrière. Cause: changement de commerce. 874, Demontigny. Amherst 6944.

A VENDRE, 5965 Delaroche, restaurant-épicerie avec logement en arrière. Cause santé. Calumet 5897.

A VENDRE plusieurs tavernes à Montréal de 10,000 à 25,000, une de 17,000, considérera propriété en paiement. Cousineau Fils, 20 St-Jacques.

A VENDRE $9,500, commerce viandes, provisions, etc. Chiffre d'affaires annuel $135.00. Voir Fontaine, 136 Cherrier, Est 8887.

A VENDRE $6,500, chapellerie comprenant machinerie, outillage, bail, clientèle et faisant d'excellentes affaires. Voir Fontaine, 136 Cherrier. Est 8887.

A VOTRE prix, épicerie-restaurant, logement. Cause fatigue. 427 Bellechasse.

BARGAIN. Restaurant, cigares, bonbons, papeteries, grosses affaires, occasion pour homme sérieux, voulant s'établir. Conditions faciles. 43 Villeneuve Ouest. Uptown 6552.

BEAU magasin tabac, bonnes affaires, long bail. Inf. Forest Frères, 1421 Ste-Catherine. 193-3

BEAU restaurant-épicerie, bonne place affaires, logement arrière. 2071 Maisonneuve.

BEAU restaurant avec fixtures et logis, bonne place d'affaires, bargain à 275.00 pour comptant. S'adr. 1812 Bourbonnière. Tél. Clairval 7078F.

BELLE taverne à vendre, une des belles places de la ville. Information soir Est 3239.

BONNES épiceries, clientèle faite. Cause de maladie. Adressez 7578 Berri. 2,5

BONNE épicerie licenciée, cause maladie. 327 Rachel Est.

BONNE épicerie avec logement, bien située, en bloc ou inventaire, 1295 Montcalm.

BOULANGERIE complète. Chance exceptionnelle pour bon boulanger. Boite 386 Ste-Agathe. 22,29,5

BOULANGERIE à vendre avec bonne clientèle, bien bâtie. S'ad. Alex. Pinsonnault, Clarensville, Qué. 195-2

BOUTIQUE pour travailler le bois, 3 étages bien éclairés avec quelques machines et outils, pouvoir de 5 c.v., installé, très central. Loyer $35.00 par mois, bail de 5 ans. Sacrifiera, départ le 15, pour endroits éloignés. S'adresser à 1568, rue Visitation. 195-2

BOUTIQUE de réparations, bicycles à vendre. 17 Ste-Rose.

BOUTIQUE de barbier à vendre, près du Palais Justice. S'ad.: Tél. 118, Cartierville. 2,5

BOUTIQUE de peinture d'automobiles, avec installation complète pour Duco; bonne clientèle. Téléphone Amherst 6544. 194-2

BOUTIQUE de sellier à vendre. 58 Mt-Royal Est.

BOUTIQUE cordonnerie bien outillée, avec salon cirage, bonne place d'affaires. S'ad. 543 Mont-Royal Est. Bél. 8370.

BOUTIQUE de forge, outillage complet, à vendre. 275 Beaugrand, Longue Pointe.

BOUTIQUE barbier 1 chaise, bonne pour 2, salon pour dames, logis, 3 appartements, route Montréal-Sherbrooke. Ecrire casier 2126 La Presse. 29,5,12

BRAULT, le vendeur de commerces, a maintenant son bureau à 1844 S.-Laurent, près Laurier. Belair 2198 ou 3588, et a toujours le plus beau choix de commerces à vendre ou à échanger, petit ou gros.

CLOS de bois et charbon, 175 Gonthier, quartier Mercier. Bonne clientèle. Voie d'évitement privée. Cause: mortalité.

CLOS bois, charbon, établi depuis 30 ans, stock 4000, sacrifiera cause départ. Clairval 4092, le jour. 194-2

COMMERCE à vendre établi depuis une trentaine d'années. S'adresser Tél. Est 5441.

COMPTOIR de provisions au Marché Bonsecours à vendre bon marché pour du comptant. Tél. Main 2736. 193-3

CORDONNERIE à vendre, place centrale, bonne clientèle canadienne-française, bon revenu. Pour détails, écrire casier 37 La Presse.

DEPOT de gazoline; outillage réparations pneus et accessoires, à long bail. 456 rue Guy. 193-3

EPICERIE à vendre, en bloc ou par inventaire, logement 4 appts. 1863 Visitation. 194-2

EPICERIE bien située à vendre, coin de rue, fixtures de première classe, plancher de bois franc, deux vitrines, cave cimentée, bien éclairée. Continuation du bail et licence de bière, si désiré. Stock strictement frais, $2500, d'après inventaire. Ventes de $700. à $800 par semaine. Escompte raisonnable à acheteur sérieux. Une personne d'expérience pourra se prêter à l'acquéreur s'il le désire. S'adresser à 2197 Adam, Montréal. 194-3

EPICERIE établie depuis quinze ans, stock frais, coin Drolet-St-Zotique. Cal. 0682. 2,5

EPICERIE avec restaurant, loyer bas, long bail. Calumet 8971. 194-2

EPICERIE restaurant, bon site, aucune offre refusée; accepterait échange automobile. Amh. 8425. 194-2

EPICERIE licenciée à vendre, faisant 600.00 à 700.00 d'affaires par semaine, vendra en bloc ou inventaire, cause maladie. S'ad. à Bélair 5636. 805 Laurier est. 194-2

EPICERIE et logement 4 appts, bien située 1886 Henir-Julien. 194-2

EPICERIE licenciée, gros débit bière, grand magasin, gros stock, beau centre d'affaires, occasion exceptionnelle, conditions faciles. S'ad. 108A rue Ste-Elisabeth. 194-2

EPICERIE-RESTAURANT, avec logement, bonne place, cause fatigue, 6757 Châteaubriand.

EPICERIE, bonne place d'affaires, vente, cause départ pour campagne. 294a Fabre.

EPICERIE et restaurant à vendre, cause de maladie, sur un coin, affaires $350.00 par semaine, maison privée 4 appartements. Bélair 8076F.

EPICERIE, rue St-Hubert, Villeray, beau stock frais, échangera pour propriété. Petit, 743 Mont-Royal Est.

EPICERIE et restaurant à vendre, cause de santé, par inventaire ou bloc, logement en arrière, écurie, remise, loyer bas, très bon coin. Pas d'agents. Bélair 1779.

EPICERIE licenciée, bon coin commercial, bonnes recettes. Ph. Gougeon, 1023 St-Antoine. Wmt. 4358.

EPICERIE-restaurant avec logement, 4 chambres. Boul. S.-Denis. Vraie chance, cause maladie. Brault, 1844 S.-Laurent. Belair 2198.

EPICERIE rue Plessis, logement 4 chambres, affaires 300.00. Vendra 1000. Brault, 1844 S.-Laurent. Belair 2198.

EPICERIE rue Fabre, grand logement, loyer 18.00, affaires 350.00; cheval, voiture, le tout complet, 1,800 ou inventaire. Termes faciles. Brault, 1844 S.-Laurent. Belair 2198.

EPICERIE à vendre, vendra par inventaire. S'ad. Clairval 1654F le soir.

EPICERIE-restaurant avec fixtures, beau coin, loyer bon marché. 26 St-Zotique.

EPICERIE licenciée, belle localité, bonne clientèle, choisie, propriétaire se retire d'affaires. Dan Brunet, 294 Ste-Catherine est, chambre 99.

COMMERCES A VENDRE

EPICERIE à vendre. Cause départ. 2036 Frontenac.

EPICERIE licenciée, gros débit bière; échangerait, maladie. Beauchamp, 297 Mont-Royal. Bélair 7847-0437.

EPICERIE seule sur quatre coins affaires 1,000.00 par semaine en bloc ou inventaire. Occasion exceptionnelle. Beauchamp, 297 Mont-Royal. Bélair 7847-0437.

EPICERIE et restaurant à vendre, prendra possession du loyer de l'acheteur. 4421 Rivard.

EPICERIE-restaurant à vendre, bonne place d'affaires ainsi que haut de maison pour louer des chambres, toutes les chambres bien louées, ménage fait à neuf, loyer bas, cause maladie. S'adresser 248 Lagauchetière Est. Est 6756W.

EPICERIE-RESTAURANT à vendre avec logement de 5 appartements, bonne place. S'ad. à 2363 Bordeaux, téléphone Est 5080w.

EPICERIE-RESTAURANT, près école, église, fixtures, logement. 7622 Chateaubriand.

EPICERIE à vendre, bonne localité, bonne clientèle, chance exceptionnelle à prompt acheteur. Cl. 2133m.

EPICERIE licenciée à vendre, place avantageuse, bon coin, pas crédit, cause maladie, vendra en bloc ou par inventaire. S'ad. 961 rue Montcalm. Est 5345.

EPICERIE établie 25 ans, faut vendre, cause incapacité. 429 Duluth.

ETAL de boucher à vendre ou à louer, cause de départ. S'adresser jour 6921 St-Hubert, soir 6901, téléphone Calumet 3287. 194-2

ETAL de boucher, belle place d'avenir, vendra 650, comptant. Ecrire casier 559 la "Presse". 3,5

ETAL de boucher première classe, prendra auto, 15A Notre-Dame Ouest, chambre 11, Main 2786.

ETAL de boucher à vendre, à sacrifice, d'ici 3 jours. 4683 Christophe-Colomb. Bélair 0406.

GARAGES, gros et petit, échanger pour propriété et comptant, occasion rare. Beauchamp, 297 Mont-Royal. Bél. 7847.

GROSSE épicerie licenciée, étal de boucher Ste-Catherine ouest, coin, valeur 8,000, pour 5,500. 2,000.00 comptant, cause départ. Deland, 52 St-Jacques, Main 2423.

HOTEL TAVERNE TRANSFERABLE

Occasion exceptionnelle pour acheteur sérieux. Beauchamp, 297 Mont-Royal, Bel. 7847-0437. F

HOTEL licencié à vendre, Vaudreuil Station, près des gares C.N.R. et C.P.R. et des ponts de l'Ile Perrot. S'adr. N. Leroux, 1709 S.-Jacques, Westm. 1668.

HOTEL d'environ 25 chambres, avec taverne et salle à manger de premier ordre. Etablissement des mieux situé à Montréal. Beau commerce, profits de 10 à 12,000 dollars par an. Vendra à l'essai à personne sérieuse. Ne pas écrire si l'on a pas l'argent. Case 23, La Presse. 195-2

HOTEL DE CAMPAGNE, 15 chambres, prix 4,000, bail 50 par mois, option d'acheter la propriété à 5,500, première licence de bière sur la route Malone-Montréal. Cousineau Fils, 20 St-Jacques.

HOTEL DE CAMPAGNE, 62 chambres, seule licence dans la place, 17 chars de bière vendus l'an dernier; 40 pensionnaires à l'année à part des voyageurs, chiffre d'affaires l'an dernier 75,000, garantira 25,000 nèt. Rien de mieux sur tout rapport dans la province. Cousineau Fils, 20 St-Jacques.

LAURIER Est 733, boutique cordonnerie. Informations: 6369 Fullum.

LIBRAIRIE, papeterie, fournitures d'école, articles de fantaisie, jouets, tabac, bonbons, place établie depuis 20 ans. Loyer très bas. S'ad. 526 Centre. York 6005.

MAGASIN tabac, situé près théâtre, poste établi depuis 15 ans, prix raisonnable, cause maladie, grande chance à prompt acheteur. 1693 Ste-Catherine Est. 194-2

MAGASIN de pâtisseries, liqueurs douces et crème à la glace; splendide occasion pour l'été. 394 avenue de l'Eglise, Verdun. 193-3

MAGASIN tabac Honoré avec logement, vendra bon marché, cause maladie. 1253 St-Denis, près Ste-Catherine. 194-2

MAGASIN tabac, établi depuis 25 ans, rue Ste-Catherine Est, échangera pour propriété. Petit, 743 Mont-Royal Est. Amherst 3667. 195-2

MAGASIN de tabac, 396 Beaubien, salon de toilette et salon de cirage sur le même plancher. Calumet 7021.

MAGASIN de modes à vendre, 576 Mont-Royal Est, bonne clientèle, établie depuis 9 ans, vendra bon marché pour prompt acheteur. Cause, mortalité. Bélair 9924M.

MAGASIN général, près Montréal, bonne place, cause mortalité. Informations, Beauchamp, 297 Mont-Royal. Bélair 7847-0437.

MAGASIN de campagne, $15,000 affaires par année garanties. Obligé vendre cause santé, bargain à prompt acheteur. 3248 Adam, Maisonneuve, 10 à 1 heure dimanche. Cl. 2558.

MAGASIN de chapeaux pour dames, commerce prospère, bon marché, cause maladie. 730 Ontario.

MANUFACTURE tabac, paquetage et feuilles, marqué connues, diplôme, occasion affaire exceptionnelle. Informations, Beauchamp, 297 Mont-Royal. Bélair 7847.

MANUFACTURE de Ginger Ale à vendre, établi depuis 8 ans. S'adresser Alfred Leclair, 1634 Delorimier, Montréal.

MANUFACTURE liqueurs douces, S'adresser Euclide Martel, Chambly Bassin. Tél. 128. 28,29,5

MOULIN à scie et bois debout. S'ad. Augustin Gallpeau, St-Jérôme, Co. Terrebonne, Qué. 29,5

MOULIN à scie à vendre, pouvoir d'eau. Adresse Henri Touchette, St-Faustin Sta., P.Q. 23,2,5

PATISSERIE, fixtures, stock, bonne clientèle, $2,500, boite 38 la "Presse". 195-2

PHARMACIE, coin commercial, Ontario Est, prix et termes faciles; cause: autre occupation. Ecrire 2246 Boul. Gouin, Montréal-Nord. 194-2

PHARMACIE très bien située pour faire des affaires. Conditions faciles. 10788 St-Hubert. Bél. 7325.

PHARMACIE établie depuis 20 ans sur coin de correspondance le plus commercial de la partie nord-est de la ville. Prix raisonnable et conditions. Ecrire case 50, la Presse.

PHARMACIE, très bonne localité, long bail, loyer bas, toutes les utilités publiques, lesquelles amènent beaucoup la clientèle, bonnes affaires, poste idéal pour un jeune. Vendra $200.00 en bloc, pas moins de 5,000.00 comptant. Cause: nomination officielle à l'étranger. Inutile d'écrire ou de s'enquérir si pas sérieux. Agir promptement. Casier 33 la "Presse".

PROPOSITION avantageuse. $500.00 de stock complet, machineries pour fabrication produits alimentaires, demande illimitée, rapporte gros profits, peut s'installer dans chaque paroisse avec recettes, installation, manière de procéder, succès assuré. Casier 2124 La Presse. 195-2

QUICK lunch, bonnes affaires, bon marché, vendre d'ici 3 jours. 32 St-Laurent.

RESTAURANT à bonne condition. 150 Laurier Est. 191-5

RESTAURANT à vendre. S'adresser 633 Dorchester Est.

RESTAURANT tabac, crème à la glace, bonbons, place propre, bon coin, bonne valeur, à vendre immédiatement, 623 Craig Est. Est 4634. 193-3

RESTAURANT général établi depuis 11 ans, avec logement, faisant grosses affaires, cause maladie. Clairval 7102w. 2061 Chambly. 15,22,29,5

RESTAURANT à vendre. 764 Laval, près Mt-Royal. 1,2,3,5

RESTAURANT moderne, avec logement 5 pièces, bon coin d'affaires, garanti, 2 grandes vitrines, bonne clientèle, chance unique pour acheteur sérieux, prix modéré. 51 Beaudoin, St-Henri. 194-2

RESTAURANT établi à louer, capacité 150 personnes, aussi chambres au-dessus du restaurant, au bord de l'eau. Doit avoir bonne garantie. S'adresser à 11, Common. 194-2

RESTAURANT avec logement, cause, autre occupation. Aucune offre raisonnable refusée. 2759 Drolet. 2,5

RESTAURANT avec logis, fixtures, place centrale. 301 Mont-Royal est. 194-2

RESTAURANT avec petit logement, pour cause de départ, bon marché. 2761 rue Hochelaga. 194-2

RESTAURANT à vendre, cause mortalité. 563 Desjardins. 194-2

RESTAURANT à vendre, bon coin, logement en arrière, loyer $18.00 par mois. 950 Alma.

RESTAURANT de crème à la glace, bonbons, tabac avec logement en arrière, cause de maladie. 1903 Boyer, coin St-Zotique. 194-2

RESTAURANT avec logement, gros revenu, cause maladie. 436 Beaubien Est. 194-2

RESTAURANT, dépôt de petite bière, commerce très prospère, sur la rue Centre, un bargain, autre occupation. 376 Centre. 193-3

COMMERCES A VENDRE

RESTAURANT-épicerie, très bon poste, seul, entre deux rues, loyer bas, avec logement 4 appartements, bon marché, faut vendre avant 8 juin. 4420 Fullum, près Mont-Royal. 194-2

RESTAURANT près écoles, église, bonne localité, fixtures, logement. 1232 Maisonneuve. 194-2

RESTAURANT à vendre, aussi bicycle. 73 Beaudoin. 194-2

RESTAURANT à vendre, pas loyer à payer. 857 Lagauchetière E.

RESTAURANT à vendre, 1 coin. 860 Lagauchetière, cause de maladie. 5,12

RESTAURANT-épicerie à vendre. Cause maladie. 1438 Bourbonnière.

RESTAURANT-épicerie à vendre. 769 Lafontaine, coin Panet, Est 3087.

RESTAURANT tabac, journaux, établi depuis 35 ans, près Parc Lafontaine. Bargain pour prompt acheteur. 528 Rachel est, Bélair 2806.

RESTAURANT avec beau logement, cause changement position. 7429 St-Hubert.

RESTAURANT avec logement, bon poste. Vendra 350.00. Brault, 1844 St-Laurent. Bélair 2198.

RESTAURANT, logement 1 chambre, vendra 275.00. Brault, 1844 St-Laurent, Bélair 2198.

RESTAURANT à vendre. S'ad. 616 Marie-Anne Est.

RESTAURANT épicerie faisant de bonnes affaires à vendre. 705 Laurier Est.

RESTAURANT. Vrai beau coin, très bonne place d'affaires, beau grand logis de six chambres, loyer 40.00 par mois. 44 Rachel Est.

RESTAURANT et épicerie avec logement, rue St-Valier, cause départ Etats-Unis, comptant 1,000.00. Archambault, Cal. 3634m.

RESTAURANT à vendre ou échanger pour propriété; spécialité: huîtres et homard. 113 Ste-Catherine Est.

RESTAURANT à vendre avec logement 1254 Ste-Catherine Est.

RESTAURANT-EPICERIE, logis 5 apts coin seul, bonne place, cause abandon. 1758 Aylwin.

RESTAURANT, bon coin, 250.00 par semaine. Cause départ. Occasion exceptionnelle. Beauchamp, 297 Mont-Royal. Bélair 7847-0437.

RESTAURANT, place d'affaires suivant l'église St-Agnès, beau logement en arrière, prix raisonnable. 3998 St-Denis.

RESTAURANT papeterie, tabac et cigares. Rue commerciale, bonnes recettes. Ph. Gougeon, 1023 St-Antoine. Wmt. 4358.

RESTAURANT, Parc Lafontaine, logement 5 chambres, vendra ou échangera. Brault, 1844 St-Laurent. Belair 2198.

RESTAURANT à vendre, bonne chance pour jeune couple désirant se faire un avenir, établi depuis 10 ans, avec 3 appts. 2471 St-Hubert.

RESTAURANT, crème glacée, cigares, vaisselle, bonbons, fixtures, meilleure offre acceptée. Avant lundi. 5049 Bordeaux.

RESTAURANT à vendre bon marché, cause de maladie avec 4 apts et écurie. Bel. 3205. 2318 Frontenac.

RONDE de lait avec cheval et voitures, sacrifice, cause maladie. Cal. 4997W.

RONDE de lait 60 gallons avec voitures d'hiver, d'été; chevaux, harnais, aussi truck. 1997 Boul. Gouin, Montréal-Nord.

ROSEMONT, petite épicerie à vendre, cause de maladie, 5201, 9ième Avenue. 194-2

RONDE d'huile, bon marché. 1355 Claude, Verdun. 194-2

ST-HENRI, clos bois et charbon, grains, foin, établi depuis longtemps. Ph. Gougeon, 1023 St-Antoine. West. 4358.

ST-HUBERT, 7835, Villeray, restaurant, petit stock, 5 chambres, près des écoles et église. Bélair 1245. 194-3

SALLE A MANGER rue Ste-Catherine, grosse clientèle, vendra conditions faciles ou échangera; cause maladie. Dan Brunet, 294 Ste-Catherine Est, chambre 99.

SALLE DE POOL, bonne place exceptionnelle, bon marché pour quelques jours. Départ. Beauchamp, 297 Mont-Royal. Belair 7847-0437.

SALON de modes, meilleur poste rue Mt-Royal Est. Bargain exceptionnel pour prompt acheteur. Bélair 4289.

SALON de modes, meilleur centre de la rue Ste-Catherine, établi depuis 20 ans. Grosses affaires. Loyer bas. Cause maladie. Jour Lancaster 5722; soir, 4216 Delaroche. 193-3

SHOP de réparages de chaussures, machinerie pour finir, etc., bon local faisant de bonnes affaires, occupé depuis plusieurs années, cause départ pour autre pays. 475 DeFleurimont.

STOCK de marchandises sèches, chaussures, claques, running-shoes à vendre 60c dans la piastre. Comptoirs vitrés, 4 pieds, valant 75. chacun, pour 45. Z. Picotte, Ville St-Pierre. Walnut 0841.

TAVERNE située dans bon centre, bonne place d'affaires. Casier 18 la Presse.

TAVERNE demandée pour comptant ou bonne propriété immédiatement, confidentiel. Casier 42 La Presse.

THEATRE EMPIRE, rue Stanley près Ste-Catherine, à vendre ou à louer. Occasion rare pour vues animées, club, cabaret. Lancaster 7026.

ECHANGES DIVERS

A QUI LA CHANCE? Restaurant bon coin d'affaires à échanger pour automobile. Walnut 3990w. 194-2

AUTOMOBILE coupé, 6 cylindres, en parfait ordre, ainsi qu'un terrain clair à échanger pour roadster Sport 1924 ou 25. Téléphonez de 7 à 8 hrs. Bélair 7350. 56-N

BRISCO à vendre ou échanger pour routière Ford. 8343 Chateaubriand. Calumet 5321F.

ECHANGER 2 chevaux et lorry double pour truck. 558a S.-Clément, Maisonneuve. Clairval 7273.

EXCELSIOR avec side-car, modèle 1923, en très bon ordre, à vendre ou échanger pour auto. 39 Beaubien Est.

PIERCE-ARROW limousine à vendre bon marché ou à échanger. 2263 St-Laurent.

EFFETS BUREAUX, MAGASINS

A VENDRE fixtures de magasin, plateglass, vitrines, 150 pieds de comptoir avec tiroirs, table marbre, stand, tablettes à sacrifice. S'adresser Emile Arès, St-Césaire. 5,12

BALANCE Toledo neuve 40.00, poêle électrique fourneau, 25.00. Cal. 7046F.

BALANCES calculatrices toutes sortes, neuves et seconde main, termes faciles si désiré aussi registres et glacières d'épicerie. 4367 Papineau. 190-6

BALANCE calculatrice, pesant 50 lbs. Bas prix. Cal. 6583. Francis 6410.

BALANCES, show-cases, aussi fixtures d'épicerie à sacrifice. 3455 Henri-Julien.

CLASSEURS en acier, divers modèles provenant du gouvernement d'Ottawa. Enchères Baillargeon.

CLAVIGRAPHES Underwood et autres à vendre ou à louer. Rebuilt Typewriter & Repair Co., 775 St-Pierre, Harbour 3725. 191-m,j,s

CLAVIGRAPHES Underwood et Royal 10 et 14 pouces, absolument neufs, prix pour dette; sacrifice. 502 Ste-Catherine Est, chambre 103.

CLAVIGRAPHE reconstruits et d'occasions, loués, échangés, vendra comptant ou termes. Main 2202, Canada Typewriter Exchange, 58 S.-Jacques.

CLAVIGRAPHE Empire bon ordre. 1476 Joliette.

COMPTOIRS vitrés, glacières pour épicier, boucher, balances, coffres-forts, etc. Enchères Baillargeon. 5,9

4 COMPTOIRS 25 pieds, 3 show-cases 6 pieds, bon marché. A. Gendron, 791 Mt-Royal E. 193-3

COMPTOIR de lunch avec chaises, fontaine à soda. Enchères Baillargeon.

DEUX portes de voute de grande valeur, 3" et 6" d'épaisseur, 4 combinaisons avec timelock et division grille acier. Enchères Baillargeon.

GARNITURES de magasin de qualité comprenant vitrines d'étalage, vitrines murales, comptoirs et 2 caisses enregistreuses. S'ad. 395 Blvd Saint-Laurent.

GLACIERES Fabien, économiques, pratiques pour épicerie, boucherie, restaurant, fleuriste, 21 Ste-Cunégonde. York 7460. 191-26

GLACIERE chêne, parfait ordre, vendra $15. 95 Laurier Ouest. 192-5

GLACIERE d'épicerie et desk bon marché. 5825 Papineau.

GLACIERES pour épiciers et bouchers. Toutes dimensions, filtration économique, brevetée. Vendues, échangées, louées. Bas prix. Paiements faciles. Ad. Amyot, 2051 rue Valois, Montréal, P.Q. Clairval 0682. 193-l,j,s

GRAND wall case, porte de fer extension, barrières vitrines, épreuve du vol, bas prix. S'ad. 7626 St-Hubert. Cal. 5336. 194-2

GROS moulin électrique à café, 300 lbs à l'heure. Enchères Baillargeon.

GROS safe à vendre, bon pour bijoutiers ou autres. 1048 Ontario Est. 191-5

EFFETS BUREAUX, MAGASINS

HORLOGE (time recording clock), système d'alarme Newman's Patrol, 6 stations. Enchères Baillargeon.

NOUVEAUX modèles 1926. Caisses enregistreuses "National", maintenant en démonstration. Beaucoup d'améliorations et perfectionnements. Aussi grand assortiment de caisses enregistreuses reconstruites. Paiements mensuels faciles, sans intérêt. J.-C. Laird, agent des ventes, 122 Ste-Catherine Ouest. Plateau 0136. Un seul bureau. 191-26

REGISTRE, 1 sou à 20.00, comme neuf, bon marché, 297 Mont-Royal Est.

SHOW-CASES wall-cases sur ordre prix modéré. 1453 Lasalle. Clairval 5711.

SHOW-CASE et wall-case toutes sortes en chêne. 405 Montcalm. 5,8,10,12,15,17,19,22,24,26,29

SUPERBE phonographe Cabinet, fini acajou, moteur double. Régulier 125.00, vendra 40.00. Besoin d'argent. 2304 Lafontaine. 194-0

UNDERWOOD No 5, clavier bilingue, garanti parfaite condition. 4562 Cartier.

FOURRURES

ACHETEUSES. — Manteaux mouton Perse, occasion d'été, renards nuances assorties. Nous envoyons à domicile. Est 6399. Reid, 1481 Amherst.

CAUSE deuil, joli renard gris, thibettine neuf, 10.00. Est 2739W.

EXTRA bon manteau mouton Perse garni Alaska, presque neuf, beauté, long. 75.00. 336 ave Kensington. Wo. 7763.

FAITES réparer vos fourrures maintenant, emmagasinage gratis jusqu'à l'automne. A.-A. Tremblay, Cal. 1630. 1,3,5

JOLI renard brun peu usagé, payé 60.00, vendra moitié prix. 4956 Parc Ave.

MAGNIFIQUES manteaux mouton de Perse à sacrifice. $115. Montrera à domicile. Lancaster 5465. 189-9

MANTEAU seal chapel, garanti neuf, 55.00. renard 26.00. 1297 Visitation. 194-5

GRAMOPHONE ET PHONO.

CAUSE décès, beau gramophone, son extraordinaire, acheté récemment 150.00, sacrifiera bon marché, 4850 St-Denis.

GRAMOPHONE cabinet, style Victrola, 20.00, ressort double, automatique, diamant, 58 sélections, 340 Mont-Royal, près Berri. 141-306

GRAMOPHONE style Victrola, hauteur 42 pouces, automatique, diamant, 50 sélections, 20.00, garanti, 1432 Amherst, près Ste-Catherine. 164-306

GRAMOPHONE Cabinet, 1123 St-Hubert, Tél. Bélair 7504W. 194-2

GRAMOPHONES cabinets usagés Victor, Brunswick, Columbia, 30.00 et plus, 369 est, Ste-Catherine. 194-6

GRAMOPHONE Genre table, véritable acajou, 32 sélections. Valeur 175.00, pour 65.00, garanti. 340 Mont-Royal, près Berri. 192-M.s

GRAMOPHONE cabinet neuf garanti, 3.00 par semaine, 4562 St-Denis.

GRAMOPHONE gros cabinet, 25.00 avec records 264 Mt-Royal Est. 193-6

GRAMOPHONE, petit Victor, 10.00, avec records, 1432 Amherst, près Ste-Catherine. 191-m.j.s

GRAMOPHONE portatif à vendre, aussi réparation. 839 Laurier. Amherst 7029.

PHONOGRAPHES Lindsay neufs. Modèle Console, avec 20 sélections à votre choix pour 99.00, 5.00 comptant, 5.00 par mois. C.-W. Lindsay Limitée, 394 Ste-Catherine Est, coin St-Hubert. 194-3

PHONOGRAPHE McLaren, magnifique modèle Console, caisse en noyer à dessin, gros format, moteur double et arrêt automatique. Construit pour appareil de radio. Un seul à $77.00. $5.00 comptant et $1.50 par semaine. Layton Bros. Limited, 550 rue Ste-Catherine ouest. h

PHONOGRAPHES, $18

Machine portative en très bon état. Conditions faciles: $5 comptant et $5 par mois. Aussi autres grandes aubaines. C. W. Lindsay, 512 ouest, Ste-Catherine. 194-3 hF

INSTRUMENTS DE MUSIQUE

AUBAINES EN HARMONIUMS

Nous avons quelques aubaines merveilleuses en fait d'harmoniums de salon à partir de $40 et à conditions faciles de $5 comptant et $1 par semaine. C. W. Lindsay Ltd, 512 ouest, Ste-Catherine. 194-3 hF

BARGAIN, piano de seconde main, conditions faciles. S'ad. Lauson, Phaneuf, Ltée, 610 Mont-Royal Est. 190-6

BEAU et bon piano, à sacrifice, 2325 Lasalle. Est 3182F.

BONS pianos cottage, 7⅓ octaves, construction solide. Valeur régulière 400.00, pour 135.00. Conditions 1.50 par semaine. C.-W. Lindsay Limitée, 394 Ste-Catherine Est, coin St-Hubert. 194-2

BON piano cottage Shaw, 1626 rue Dufresne. Clairval 1585F.

DERNIER modèle en piano, peu usagé, sonorité très riche. Prix raisonnable. 4178 Parc Lafontaine, près Rachel.

HEINTZMAN & CO., $225

Piano droit possédant un extraordinaire beau son. Une aubaine. Conditions faciles de $15 comptant et $6 par mois. C. W. Lindsay Ltd, 512 ouest, Ste-Catherine. 194-3 hF

JOLI beau piano et set boudoir, cause départ. 1310 Logan Est. 194-2

MAGNIFIQUE mandoline, avec boîte, neuve, vraie aubaine, $20.00. Est 7345w.

MASON & RISCH, piano droit, jolie caisse artistique en acajou, aussi bon qu'un neuf. Prix original $700.00. Maintenant seulement $295.00. Facilités de paiements. Layton Bros, Limited, 550 rue Ste-Catherine ouest. h

ORGUE pour théâtre. Orgue automatique à rouleaux, Wurlitzer, accompagnement de piano, mandoline, violon, flûte, violoncelle et contrebasse, cloches, tambours, cymbales, castagnettes et autres imitations théâtrales. Moteur 1½ h.v., courant alternatif. Enchères Baillargeon.

PIANO droit acajou, son harmonieux, cordes cuivrées, peu usagé; chance exceptionnelle. 4859 Parc Avenue près Boulevard S.-Joseph. 1,3,5

Piano à Queue de Concert Knabe

Avec belle caisse en ébène, son plein, en parfaite condition. $390. Conditions faciles pour convenir. C. W. Lindsay Ltd, 512 ouest, Ste-Catherine. 194-3 hF

PIANOS CARRES, $35 ET PLUS

Très appropriés pour fins de pratique ou pour les maisons de campagne. Conditions faciles de $5 comptant et $1 par semaine. C. W. Lindsay Ltd, 512 ouest, Ste-Catherine. 194-3 hF

PIANO carré en bon ordre. 1907 Gauthier. Amherst 1570.

PIANO automatique, banc, rouleaux, sacrifiera à 200.00, a été payé 500. Est 1666 J. E. Desjardins. 194-2

PIANO cottage légèrement usagé; chance exceptionnelle. 175.00. 1969 Papineau, près Ontario.

PIANO cottage en parfaite condition, ainsi qu'un poêle à gaz. S'adresser à 3552 Dorion ou téléphoner Amherst 4334.

PIANO cottage Heintzman, en bon ordre, au No 4031 Cartier. Visible de 9 à 12 a.m., et 5 à 8 p.m.

PIANO cottage légèrement usagé, sacrifiera prompt acheteur. 309 Galt, Verdun.

PIANO carré Chickering à vendre, aucune offre refusée, faut vendre. S'ad. 520 des Seigneurs. Tél. Uptown 2806w.

PIANO droit "Poisy", très beau son; une aubaine. Cal. 6555w.

PIANO automatique à vendre. 6587, 1ère Avenue, Rosemont.

PIANO droit, bonne condition, vendra à sacrifice. 8654 De S.-Valier.

PIANOS et orgues droits, automatiques, électriques de restaurant, harmoniums. Enchères Baillargeon. 195-3

PIANO droit, son doux, bon pour commençant, une offre très spéciale à $79.00. $5.00 comptant et $1.00 par semaine. Layton Bros., Limited, 550 rue Ste-Catherine ouest. h

PIANO cottage à vendre. 966 Ontario.

PIANO droit Webb, New-York Grand avec banc, parfaite condition, $200.00. 198 Guilbault. Téléphone 91.

PIANO cottage "Willis" presque neuf, 225. comptant, payé 375. 1708 Esplanade. Bélair 1426. 2,5

PIANO, belle sonorité, vendra $25, occasion. 1153 Marie-Anne.

PIANO Morris, $245. Piano droit à bon marché de cette marque bien connue. Splendide état, 3 pédales, bon son. Ancien prix $475 pour $245; paiements faciles. J.-W. Shaw Co., 356, rue Sainte-Catherine ouest. 1,5

PIANO automatique, parfait ordre avec rouleaux et banc, vaut la peine de venir voir. 832 St-Hubert. 193-6

PIANO droits, petit format William, Dominion et autres. Bon marché. Termes si désiré. Paul Collet, 741 Notre-Dame Est. Est 8927, soir Up. 5343. 194-3

PRATTE DROIT, $285

Piano à cadre tout en fer, touches ivoire et trois pédales. Conditions faciles de $15 comptant et $7 par mois. C. W. Lindsay Ltd, 512 ouest, Ste-Catherine. 194-3 hF

INSTRUMENTS DE MUSIQUE

PIANO cottage, beau et bon comme neuf, 140.00. 833 St-Hubert. 190-6

VERITABLE occasion. Orgue de chapelle Dominion, parfait ordre, garanti, 35.00, orgue Doherty 13 jeux, très puissant pour petite église ou chapelle, 40.00, orgue Doherty style piano, 6 octaves, comme neuf, coûté 180.00, 65.00; piano cottage Layton, 3 pédales, plein clavier, bon comme neuf, réduit 225.00; piano électrique remis à neuf, avec 35 morceaux, extra pour hôtel, salle de danse, restaurant, a coûté 900.00 pour 425.00, 25.00 comptant, balance facile. Pianos neufs, valeur actuelle 395.00, réduit à 335.00, 25.00 comptant, balance 8.00 par mois, sans intérêt. Compagnie Royale, 1490 S.-Laurent, près Mt-Royal. 195-2

MACHINERIES et FOURNITURES

ARBRES DE COUCHE ET ESSIEUX

Stock considérable, toutes les grosseurs jusqu'à 12" de diamètre. Bon marché. Tarshis & Sons Ltd, 184 rue McGill. hF

A VENDRE, 7,000 de machineries modernes pour buanderie, vendra 3,000. D. Hérard, Grand'Mère, Qué. 29,5,12,19

COURROIES, POULIES, CHAISES

Un assortiment extraordinaire de grandeurs à la moitié des nouveaux prix. Tarshis & Sons Ltd, 184 rue McGill. hF

MACHINE à bois combinée, No 5, Elliot, (Woodworker), presque neuve, prix $350.00. S'adresser Daniel Cream Limited, 953 St-Jacques.

MACHOIRES DE TOUR

Universal à 3 mâchoires, 12 à 15" de diamètre. Aubaine, $12.50 chacune. Tarshis & Sons Ltd, 184, rue McGill. hF

MALAXEURS, ¼ et ¾ de verge à vendre. S'adresser à Collet Frères Limitée, 243 St-Hubert. 5,9,13,16,19,23,26,30

MALAXEUR à béton, malaxeur à mortier, drums à gazoline, cause, mortalité. Bélair 7503J.

MEULES D'EMERI

Mues par pouvoir, avec poulie serrée et lâche, $4.65. Tarshis & Sons Ltd, 184, rue McGill. hF

MOTEURS électriques ¼ H.P., 110 volts C.C., moteurs neufs. Prix régulier $35. Offre spéciale à $15 chacun. Electric Motor & Machinery Co. Limited, 417 St-Jacques. 180-M.s

MOTEUR ¼ H.P., $12.00

Phase simple, 110 volts, 60 cycles, aussi un moteur 1/30 h.p., pour $10. Tarshis & Sons Ltd, 184, rue McGill. hF

PLANEUR pour bois, drilles, fileur, machine plier bandages. 1950 Panet. 5,19

POMPE pneumatique de maison pour pomper l'eau des puits aux citernes; complète avec contrôleur de pression et moteur électrique. Electric Motor & Machinery Co., Limited, 17 rue Saint-Jacques. 180-M.s

POULIES A MOTEUR POUR PAPIER

Nous avons en magasin plus de 300 poulies Rockwood, de 28" à 14", de calibres divers, à des prix raisonnables. Tarshis & Sons Ltd, 184, rue McGill. hF

TUYAUX EN FER NOIR

Tuyaux d'occasion, en excellent état. Grande quantité de ½ à 10 pouces. Les plus bas prix. Louis Pickard, 2011 Papineau, nord d'Ontario. 195-2 F

TOUR 6 pouces, moteur 2 forces. L. St-Denis, 1335 Notre-Dame Ouest.

TUYAUX D'ACIER NOIRS

de ½ à 10 pouces, en très bon état. Nous filons et coupons selon la grandeur. Les plus bas prix. Universal Pipe & Salvage, 136, Wellington. Main 1379. F

MATERIAUX de CONSTRUCTION

BAINS en porcelaine, 5 pds 6 pces, beam de fer, pierres de taille, de maçonne, bois de toutes sortes, fournaises à eau chaude, portes, châssis, radiateurs, tuyaux, division de bureaux, etc. J.-O. Major Ltd, 60 Mullins, Main 3375. York 8591.

BOIS de construction à vendre, planchers bois dur, fournaise à eau chaude No 6, à vendre. S'ad. 20 Panet. 194-3

BOIS de sciage et cabarotte à vendre avec piquets de cèdre. Calumet 7089.

BOIS de closet, urinoirs, éviers de chambre de bain, radiateurs à vapeur et à eau chaude, divisions de bureaux, portes, châssis, bouilloire à vapeur pour chauffage, chaufferette à eau chaude, marbre blanc, brique, acier, pierre de taille, etc. W. Lajeunesse et Cie, démolisseurs, 721 S.-Jacques. 192-10

BRIQUE en bon état, $8.00 le mille. 14 Charlotte. Lancaster 6026. 194-2

BRIQUE Deschaillons, première qualité. A bon marché. Téléphonez Clairval 2316. 193-3

PLOMBERIE. Bois de cabinets, lavabos en porcelaine. Enchères Baillargeon.

SAXOPHONE alto King argent et or, presque neuf. Sacrifice à 95.00 comptant. S'ad. le soir 1454 Bennett.

VIS, VIS, VIS à louer pour lever bâtisse. 2147 St-Laurent. Bélair 5060J.

MOTEURS ET YACHTS

BUFFALO — Le moteur marin universellement renommé. Groupes marins et unités industrielles. Drolet, 311 Edifice Shaughnessy. 293-S

CHALOUPE "Verchères", 20 pieds, parfait ordre. Atlantic 1602.

CHALOUPE avec moteur de 3½ forces, vendra à sacrifice. S'adresser 227 Murray. Ma. 4971.

ELTO Motor Détachable, Universal, Scripps. Moteurs usagés. Réparations. Accessoires. Chaloupes. Béliveau, 335 Jacques, Main 2693. 193-m.j.s

ENGIN de yacht ou shop, 2 cylindres, 6 forces, pour 25.00, 651 Briand, ville Emard.

YATCH 25 pieds St-Laurent, 18 forces, renversible, valeur 700 pour 250, besoin d'argent. 2381 Lasalle, Maisonneuve.

YACHT à gazoline, 30 pds de long, 6 de large, 2 cylindres, moteur Fairbanks-Morse 18 h.p., en parfaite condition. Bon marché. S'adresser à P. McDermott, Walnut 6714. Main 1131. 195-2

YACHT 20 pieds, coque ronde Meloche, engin 8 forces, avec renverse, etc. Paquette, Longueuil Boating Club.

OEUFS ET VOLAILLES

BARGAINS exceptionnels cette semaine, couple Wyandotte argenté $5, six poules le coq rouge R. Island $15, trois poules, le coq $7.50, 50 belles poules Leghorn fauves (Buff Leghorns) $1.50 pièce, en pleine ponte, 140 extra belles poules Leghorn Blanches en ponte, aussi $1.35 pièce l'article pour votre maison de campagne, donneront les oeufs nécessaires. 15 poules de choix Wyandotte blanches, lignée Martin, $2.50 pièce, valent ça pour la paire, oeufs de Jersey Noir, $3 par 15 oeufs, cette semaine, $5 pour 30, trio de ces riches volailles $10 pour l'annonce, 50 poulets géant noir de trois semaines $1 pièce, 150 poulets Rock Barré de quatre semaines $3, la douzaine aussi 74 Leghorn blanc d'un mois, $6 la douzaine. Meilleur marché que les poulets à cette saison-ci. Notre brochurette 25 sous illustrée de 30 gravures de toutes les races de volailles connues au pays. Traités sur l'élevage du dindon, lapin, oie et canard, volailles, 25 sous chacun, $1 les quatre traités et la brochurette. Tout en fait de volailles de races pures. Canards Muscovy, foncé, oeufs 12 pour 10 oeufs. La Ferme Avicole Yamaska, St-Hyacinthe, Qué.

1 COQ et 4 poules Cornish Indian Games, Plymouth Rock Blanc. H. Bourdon, 1 ave Joliette, Montréal-Sud.

PETITS POULETS, 15c chacun. Livraison immédiate. Catalogue gratis. Seeds & Birds Co., 1213 Bleury. Plateau 5462.

PIT game, race bien connue, jeunes et vieux. 2072 Frontenac. 194-3

RADIO

APPORTEZ à la campagne votre radio à cristal renforcé avec une lampe Westinghouse. 18 Notre-Dame de Lourdes, près Dorchester. 194-2

AUBAINES EN RADIOS

Voyez notre merveilleux étalage d'appareils de radio que nous avons pris en échange contre des instruments neufs. Tous en parfaite condition et marqués à des prix extrêmement bas. C. W. Lindsay Ltd, 512 ouest, Ste-Catherine. 194-3 hF

2 MAGNIFIQUES radios cristal, vendra à sacrifice, téléphone Calumet 7318.

POSTE Atwater-Kent à 5 lampes légèrement usagé pour démonstration, complet avec accumulateur, batteries B, lampes et haut parleur. Prix régulier $191.90. On vendra pour $129.00 payable $35.00 comptant et $10.00 par mois. Layton Bros, Limited, 550 Ste-Catherine ouest. 192-5 h

RADIO 1 lampe, nouveauté, local sur haut-parleur, longue distance. Bélair 4599W.

RADIO 5 lampes très bon pour distance 25.00, sans accessoires. 1432 Amherst, près Ste-Catherine. m.j.s

VETEMENTS

BELLE robe toute beauté, grandeur 36, 1770 St-Hubert, près Ontario. 194-2

VETEMENTS

$3.00 ACHETENT

complets pure laine, gabardine et paletots; 4.00 en achètent de meilleurs; 5.00 en achètent qui vous surprendront; gilets pour hommes, 0.50; pantalons, 1.00; vestons, 1.50; tuxedos et habits de gala. Le meilleur assortiment de vêtements pour garçonnets, non seulement jolis mais bons, presque neufs. Young's Clothing Shop, 372 Saint-George, plus bas que Ste-Catherine ouest. F

A VENDRE cause deuil manteaux, robes, d'un trousseau de mariée, tout neuf. 6637 St-Denis.

BEAU COSTUME bleu marin; aussi robe crêpe satin noir, trop petits. Calumet 4072w.

BELLE mante tricotine bleu marine, payée récemment 35.00, pour 10.00. Comme neuve. 4980 S.-Denis.

COMPLETS et pardessus de printemps pour hommes et jeunes gens, véritable aubaine, 4. à 15.; pantalons 1.00 et plus; complets et paletots 1.00 et plus; gilets 50c. Toutes tailles, tout laine, parfaite condition. Complets tuxedo à très bon marché. Ne manquez pas cela. 19a Ontario Est. 192-4

COMPLETS et paletots de printemps, occasions, 4.00 et plus, pantalons, 1.00 et plus. 220, Ontario ouest. 194-2

HABIT d'homme 3.00, pantalons pas neuf, .99. 634 et 602 Notre-Dame Ouest. 192-4

HABITS laines pour garçons 2.75 neufs avec 2 pantalons, 4.95, habits toutes couleurs pour hommes, toutes grandeurs, presque neufs, 4.00 en montant. Pantalons, breeches, 1.00, 286 Mt-Royal Est, et 912 Ste-Catherine Est. 194-2

HABIT bleu foncé neuf non usagé, pantalon 34; payé 35.00, vendra 27.00. Clairval 7883.

HABIT noir neuf, numéro 36 à vendre. 1913 Marie-Anne.

LINGERIE à vendre, linge bébés, couvertures lits, oreillers plume, tapis, etc., bon marché. 2151 Frontenac.

LOT habits pour hommes, lot habits pour garçons, belle grande armoire vitrée pour restaurant, lot robes .75, meubles et tapis, bon marché. 1493 Notre-Dame est, près Désery. 194-3

2 MAGNIFIQUES robes de soirée, sacrifice. Cal. 6674w.

MANTEAU de baptême et lingerie d'enfant. Bon marché. 4086 St-Denis. Bélair 5656, appt 3.

ROBE drab 38, crêpe maroquin, sacrifiera bon marché. 7156 Delaroche.

SUPERBE set baptême brodé main, 13.00; trousseau bébé neuf, 45 morceaux, 15.00; manteau court brodé main, 5.00. 4192 Cartier, Am. 6462.

VETEMENTS hommes, femmes, articles ménage. Se présenter le soir seulement; départ. 2860 Lafontaine.

IMMEUBLES

A ECHANGER

A ACQUEREUR anxieux, Bélanger, 2 logements à échanger pour bungalow de $2000. J.-G. Dupré, 97 St-Jacques.

A ACQUEREUR anxieux, 3e Ave, Verdun, 6 logis, revenus $1440. Prix $14000, à échanger pour résidence d'été, 15 à 20 milles de Montréal. Dupré, 97 Saint-Jacques.

A ACQUEREUR anxieux, 9 logements, rue Desjardins, revenus $1728. Prix $16,500. A changer pour propriétés de campagne. Dupré, 97 St-Jacques.

A ECHANGER, J'ai 15 logements bien situés, bon ordre, donnant bon revenu. Prendrais balance de prix de vente, terrains clairs ou commerce. Atlantic 6656.

ARGENT, lots et petite propriété pour plus grosse. 5315 Chambord.

ATTENTION. Plusieurs épiceries et restaurants à échanger pour propriété. Maisons meublées 8 à 18 chambres, à échanger pour commerces. Voyez Brault, 1844 S.-Laurent. Bélair 2198.

AVE Bloomfield, 8 logis neufs très modernes, revenu 5,600. Echangera pour vieille propriété centrale et comptant. Cal. 4933J, soir.

BEAU bargain, magasin général avec propriété, près S.-Agathe, échangerait propriété Montréal. Soir, 578 Sherbrooke Est. Est 3239.

BEAU bargain, magasin général avec propriété, près Ste-Agathe, échangera pour propriété Montréal, particulier. Casier 47 La Presse.

BLVD St-Denis, à échanger propriété neuve pour commerce quelconque. Cal. 0231. 194-3

$50,000 d'argent avec propriété contenant 4 magasins et 6 logements, coin de rue dans Boul. St-Denis, valant 40,000, à échanger pour rangé de plain-pieds bien situés et bien construits. Voir Fontaine, 136 Cherrier, Est 8887.

DANTH, 4 logis, revenu 1000, accepterai commerce ou maison de campagne. Brunelle, Harbour 5565, soir Bélair 0065J.

DAVIDSON, 12 logements, terrain 50 x 100, échangerait pour terrain ou autre bonne valeur avec $4,000.00 comptant. Desautels, 410 Mont-Royal Est. Bélair 3418.

ECHANGERAIS automobile Gray Dort et terrain, pour ameublement. Est 8702. 194-3

FLATS clairs d'hypothèques à échanger pour cottage dans Outremont. Envoyez immédiatement les détails, casier 61 La Presse.

LASALLE, 15 logements parfait ordre, terrain 100 x 100. Echangerait pour une terre avec $3000 comptant. Desautels, 410 Mont-Royal Est. Bélair 3418.

LAVAL, près Napoléon. Petite conciergerie bien bâtie, 8 suites 3 et 4 pièces, bain, etc., chauffées à l'huile. Revenu plus $2,000. Hypothèque 10,000. Prix $17,000. Echangerait pour maison 2 logements, nord de la ville. Voir Fontaine, 136 Cherrier, Est 8887.

6 LOGIS, revenu 1,200; accepterais bon char fermé ou propriété de campagne. Brunelle, 97 S.-Jacques.

MAGNIFIQUE propriété rue St-Laurent, grand magasin, grand logement, 2 étages, revenu 900. Echangerait pour flat de revenu dans Ahuntsic ou toute autre partie dans nord de la ville. Laframboise, 297 Mont-Royal E. Bél.: 8958. Soir Bél.: 6724M. 195-2

NOUS échangerons propriété conciergerie, 8 locataires et conciergerie, rue Prince-Arthur Ouest; revenu $3630; prix $30,000; hypothèque 5,800; accepterons terre claire avec roulant. Monast Cie, 3490 Parc Ave. Plateau 6611. 192-4

OUTREMONT, conciergerie moderne, revenu 11,000, prendrai change et comptant. Particulier seulement. C. Cloutier, 67 Beaubien.

PLUSIEURS propriétés de rapport à échanger pour terre; aussi terre à échanger pour propriété. Dalpé & Cie, 4503 St-Denis. Bél. 1033. 195-2

PROPRIETE et boucherie à Montréal à échanger pour hôtel. Chas. Lebeau, 6 Place du Marché, Saint-Jean, Qué.

QUATRE logements, bien situés, prendra auto Sedan ou terrain. Atlantic 5456J.

RESIDENCE près de l'église, avec commerce général bien établi dans riche campagne, à 60 milles de Montréal, faisant annuellement environ 13,000 d'affaires. Prix 13,000. Echangeable pour propriété ville. Voir Fontaine, 136 Cherrier. Est 8887.

RUE ST-HUBERT, 3 étages, 4 logements, revenu 1008. Echangerait pour 1 étage ou 2 étages. Laframboise, 297 Mont-Royal E. Bél.: 8958. Soir Bél.: 6724M. 195-2

ST-CALIXTE. Terre 280 acres dont 130 en bois, érablière 1000 arbres, sucrerie, balance culture, avec maison 6 appartements et garage. $6,000, claire. A échanger pour propriété à Montréal. Voir Fontaine, 136 Cherrier. Est 8887.

SEDAN 6 cylindres presque neuf à échanger pour petite propriété ou commerce, aussi touring. Dalpé & Cie, 4503 St-Denis. Bélair 1033. 195-2

TAVERNE avec propriété, bon centre, plancher tuile, bâtisse brique et bois solide, prendra en retour propriété de 15000 à 18000 avec du comptant. Casier 17 la Presse.

TERRAIN et argent pour propriété ou garage. Cal. 6808J. 5,8,12

A VENDRE OU A ECHANGER

ATTENTION. Si vous désirez vendre ou échanger rapidement votre propriété, commerce, terre, terrain, maison campagne, etc., adressez-vous Loiselle Limitée, 2004 S.-Laurent, coin Fairmount. Bélair 9678.

A VENDRE ou échanger votre propriété de ville, de campagne, votre terrain, votre commerce, venez me voir, je fais un nombre considérable d'échanges toutes les semaines ce qui m'amène une clientèle pour ce que vous avez à vendre. Laframboise, 297 Mont-Royal E. Bél.: 8958. Soir Bél.: 6724m. 195-2

A VENDRE OU A ECHANGER — OVERLAND, roadster, modèle 23, en bonne condition. S'adresser dimanche, 2179 Plessis, près Sherbrooke. 195-2

A VENDRE ou à échanger, terrains, bonne localité, pour auto parfait ordre, P. Costa, 2176 Cuvillier.

BELLE propriété, près Montréal, à échanger contre terrains, 2000 et argent, 2 à 3000, balance facile, revenu assuré. Est 6551.

BON restaurant à vendre ou échanger pour terre de 25 à 35 arpents aux environs de Montréal. L. Beaudoin, 1464 Théodore, Viauville. 2,5

COLONNES des IMMEUBLES

MAISONS A VENDRE

ERNEST PITT & CIE

Succursale Mont-Royal
658 Mont-Royal Est. Bélair 2510

55,000—Beaubien, un coin, 3 magasins, 10 logements, revenu 6,000. Considérera échange.

46,000—St-Denis, près Laurier, 12 logements, 100 pieds de front, pierre et brique solides. Revenu 5000. Loués bon marché.

42,000—Ontario, 6 grands logements, 2 magasins, garage, charpente de fer. Prendrait bons terrains dans Côte des Neiges et argent.

17,000—Cartier près Ontario, 10 grands logements. Comptant 3000.

11,500—Sixième Avenue, Rosemont près Masson, 6 logements, 40 pieds de front de construction, propriété en bon ordre. Revenu 1500.

13,500—Christophe-Colomb, près Mont-Royal, un coin, un magasin, 3 grands logements, 2 maisons, écurie. Revenu 1700. Aubaine à ce prix.

7,500—Osborne près Chemin Lasalle, 2 maisons à 2 étages, 4 logements, 5 appartements. Revenu 950. Comptant 2000.

7,000—O'Shaughnessy, 3 logements, 25 pieds, écurie. Comptant 2000.

6,500—Hamelin, Sault au Récollet, beau cottage à 2 étages, 8 pièces, cave 7 pieds, garage, grand terrain. Ce cottage a été payé 9,000. Cause de vente, mortalité. Comptant 1500.

5,000—Châteaubriand, terrain 50 x 100, propriété à 2 étages, 2 logements. Comptant, 2000.

5,000—Clarke près Mozart, magasin et logements, garage. Comptant 800.

TROIS TERRAINS rue Bordeaux et 3000, comptant pour propriétés.

POUR VENTE RAPIDE DE VOS PROPRIETES, servez-vous de notre popularité.

ERNEST PITT & CIE., succursale 658 Mont-Royal Est. (Bélair 2510). Bureau ouvert le soir jusqu'à 10 heures. F

A VENDRE OU A ECHANGER

CHANCE exceptionnelle, propriété centrale, neuve, système chauffage partout, revenu 2,700.00, pour 18,000.00 ou prendra terrain prêt à bâtir et argent. Atl. 2637.

COMMERCE provisions, épiceries, vend 25 à 30 gallons lait par jour au comptant. Beau logement 7 appartements sur même plancher, grande cave cimentée 25 x 70 x 7. Loyer bas. Prendrais propriété. Bien situé ou vendrais conditions. Acheteur responsable. Cause fatigue. Pas d'agents. 1414 St-Clément, près Ste-Catherine.

DELORIMIER, près Sherbrooke, 3 flats modernes, 18,000.00. Prendrait propriété paroisse St-Stanislas. Archambault, Calumet 3634m.

DELORIMIER, 6 logis neufs, 7 appts, 2 garages, revenu 3,840, prendra terrain pour conciergerie et 5000 comptant. Cal. 4933J.

DELORIMIER, 5 beaux logements neufs, prendra bon terrain, avec 2000 comptant. Durocher, 26 St-Jacques. Main 3388.

DENORMANVILLE, près Beaubien, 5 logements neufs, acceptera un terrain en échange. Durocher, 26 St-Jacques. Main 3388.

DEUX magasins et deux logements situés à Lachine, rue St-Joseph. S'adresser à Alex. Prud'homme, 270 rue Craig Est.

ECHANGERAI phonographe, 1ère classe, terrain clair, bien situé, pour propriété, un ou deux logis. Calumet 1828. 193-4

EPICERIE bien située, échangerais pour petite propriété, pas d'agents. 1295 Montcalm.

EPICERIE licenciée, centre des affaires, prendrait propriété de ville ou campagne, Montréal, Ottawa, Vigne, Ste-Thérèse. Archambault, Calumet 3634m.

EPICERIE à vendre ou échanger pour propriété. Beauchamp, 297 Mont-Royal. Bél. 7847.

FERME rapportant 3000, près Montréal. S'ad. Armand Sicotte, Est 1703.

HOTEL de touristes, route Montréal-Québec, très achalandé, échangera pour propriété à Montréal. Petit, 743 Mont-Royal Est. Amherst 3667. 195-2

HOTEL de campagne, s'adresser notaire Forest, l'Epiphanie. 5,10,12

LABELLE, terre située dans le village, aqueduc, voisin église, échangerait pour commerce ou propriété. 2004 St-Laurent, coin Fairmount. Bélair 9678.

2 LOGEMENTS, 1 magasin bien situé, échangera pour terrain clair. Outremont. Atlantic 6864. 192-4

5 LOGEMENTS pour auto, aussi étal de boucher, pour auto, 15A Notre-Dame ouest, chambre 11. Main 2786.

11,500.00, 6 logements 4 appts, revenu 1296.00, accepterais automobile Sédan et comptant, 1821 St-Jérôme. Am. 1891. 193-4

MAGASIN de campagne, situé entre Howick et Ormstown sur la route Malone, à environ 40 milles de Montréal. Magasin général. La maison comprend six pièces. Bon puits, garage pouvant contenir 5 autos. Ecurie et stalle. Prix $5,000. Echangera contre propriété ville. Ross Realty Company, Main 5261.

MAGASIN général campagne, valeur 35,000, clair, échangera pour propriété. Petit, 743 Mont-Royal Est.

45 MAGASINS et 75 hôtels à vendre ou échanger. Chas. Lebeau, 6 Place du Marché, St-Jean, Qué.

MAGNIFIQUE hôtel à vendre ou à échanger. S'adresser à A. Lalumière, 2223 St-Jacques, tél. Westmount 5243. 29,1,3,5

MAISON sur 2 terrains, Montréal-Nord, près église Ste-Gertrude, coin Racette et Perras. Est 4261F.

MAISON Appartements Bernard, prendra 16,000.00 ou 20,000.00 de terrain dans Westmount ou N.-D.-G., Outremont. Realty. Atlantic 2637.

MAISON 2 étages, 1 logement, 2 terrains, plancher bois dur, poulailler, hangar, $2,000. Clairval 2906W.

MARQUETTE, 6 logements, prendra terrain bien situé Blvd St-Denis. Archambault. Calumet 3634m.

MONTREAL-NORD, 3 cottages, terminus tramways, voisin Boulevard Gouin, habitable hiver et été. Accepterait propriété ville. Disposerait comptant. 2004 S.-Laurent, coin Fairmount.

MONTREAL-NORD, 6 appartements, grand terrain, moderne, échangerait pour propriété 2 étages. Calumet 7272J.

POINTE AUX PINS, Saint-Joseph de Sorel, cottage moderne meublé, sur le Saint-Laurent, à l'ombre des Pins, magnifique grève de sable, eau courante, garage, chaloupes, communication facile. Calumet 7856.

4,500, première hypothèque, propriétés 60 pds front, sedan Star 1925, comme neuf, terrains clair d'hypothèques, prêt construire, pour propriétés. Amherst 7957.

QUARTIER Laurier, coin, 8 logis, 1 magasin, revenu 2,800.00, loués bon marché. Prendra maison de campagne. Atl. 2637.

ROSEMERE, voisin gare, près rivière, magasin, 2 grandes vitrines, endroit excellent pour restaurant ou épicerie; beaucoup d'argent à faire spécialement l'été; accepterait terrain prêt à bâtir ou petite propriété ville. 2004 S.-Laurent, coin Fairmount. Bélair 9678.

RUE S.-Laurent, propriété 3 étages, neuve, 2 logis, 1 magasin, 1 garage. Accepterait terrain prêt à bâtir ou petite propriété. 2004 S.-Laurent, coin Fairmount. Bélair 9678.

ST-ANTOINE, 6 logements, système chauffage, revenu 3,200.00; prendrais maison de campagne ou terrain prêt à bâtir, avec argent. Atl. 2637.

ST-HILAIRE Station. Grand verger à vendre ou échanger pour propriété de ville. S'ad. St-Hilaire Station, Co. Rouville. M. F. Mireau. 194-2

STE-ROSE, près de la gare et rivière, endroit idéal, 2 étages, 2 logements, 5 et 9 pièces, terrain 100 x 200, poulailler, garage, etc. Echangerait pour restaurant, épicerie, bonne propriété ville ou balance de prix de vente. 2004 S.-Laurent, coin Fairmount, Bélair 9678.

SALLE à manger à vendre ou échanger, près des travaux du pont. 1043 Ste-Catherine Est. 194-2

SCIERIE située sur C.P.R., dans région bien boisée, 60 milles de Montréal, dont l'exploitation peut rapporter annuellement plus de 5,000 clair. Vendrait 7,500, conditions faciles ou échangerait contre propriété à Montréal. Fontaine, 136 Cherrier. Est 8887.

2 TERRAINS prêts à bâtir, doivent être expropriés pour ligne de tramways. S'ad. 1661 Joliette.

TERRE grise, 50 arpents, bien bâtie, Boucherville, près village, échangerait pour maison campagne, commerce ou propriété. 1821 St-Jérôme. Am. 1891. 192-4

MAISONS A VENDRE

BERNIER ET BERNIER

ONTARIO, coin commercial, 12 logements, 3 magasins. Revenu 4,200, prix 38,000. Accepterait terrain bien situé ou vieille propriété au centre de la ville avec argent.

AYLWIN près Adam, 9 logements. Revenu 2,500. Accepterait un bon terrain rue commerciale avec argent.

LECLAIRE près Lafontaine, 5 logements, bas 8 pièces. Vendrait à bonnes conditions.

BENNETT, No 1623, magnifique propriété neuve, cave cimentée, chauffage, etc. Vendrait pour 11,500. Bonnes conditions.

CARTIER près Blvd Rosemont, 30 pieds façade, 5 logements, vient d'être terminée. Prix 10,500, comptant 2500, balance facile.

VOULEZ-VOUS un bargain? Magnifique coin de rue, construction neuve de 48 x 46. 8 logements, cave, etc. Prix 17,000. Vraie chance. Conditions faciles.

BERRI près Roy, magnifique propriété de 3 logements, 6 et 7 pièces. Prix 11,500. Conditions faciles.

ADAM 10 logements, revenu 2,500. Echangerait pour petite propriété avec argent.

ORLEANS près Adam, 6 logements en bon ordre. Vendrait avec 5000 comptant pour 12,000. Vraie chance.

JEANNE D'ARC près Ste-Catherine, magnifique propriété, très bonne construction, garage, cave cimentée, etc. Echangerait pour propriété de plusieurs logements, disposerait argent nécessaire.

NOUS avons plusieurs propriétés à vendre à bon marché, si vous désirez acheter venez nous voir.

2 TERRAINS Ste-Catherine Est près Blvd Pie IX à 1.25 le pied.

Blvd Pie IX encore 4 terrains entre Sherbrooke et Masson à 1750 chacun. Ces terrains valent au moins 2000.

SI VOUS désirez vendre votre propriété, commerce, etc., téléphonez-nous, nous avons toujours des acheteurs sérieux en mains.

BERNIER & BERNIER, 2574 Est, Ontario. Tél.: Clairval 1912. F

A VENDRE OU A ECHANGER

TERRAIN à vendre ou à échanger pour propriétés. S'ad. 77 rue du Couvent, Main 1245 ou le soir, Westmount 5836F.

VERCHERES. Magnifique résidence, très beau site pour hôtel de touristes. S'ad. L.-A. Bouvier, Verchères. 29,5

WILLIAM-DAVID, près Ste-Catherine. 5 logements, système de chauffage. Echangera pour propriété de campagne et argent. 3083 Adam, Maisonneuve. 195-2

A VENDRE OU A LOUER

AHUNTSIC, près tramways, cottage ou flats, conditions faciles. Lancaster 7829. 5,12,19,26

JOLIE maison, 9 appartements, meublés, grande galerie, beau jardin, fleurs, fruits, etc., dans village gai, 30 milles de Montréal, tramways ou automobiles. Pour détails voir Fontaine, 136 Cherrier. Est 8887.

MAISON en brique à louer ou à vendre, 10 appts bien meublés, une autre maison de bois, 8 appts bien meublés. Shawbridge, Lac Gendron. S'ad. 1772 St-Dominique, après 7 hrs. 194-2

MAISON meublée, sur les bords du Lac en Coeur. S'adresser à Achille Rolland, Mont-Rolland. 1,3,5

POINTE-FORTUNE, maison d'été demi-meublée, près chars, bateaux, $12.50 ou $100 pour saison. 1297 Cartier. Est 7825J. 1,5

RIVIERE des Prairies, jolie maison d'été, neuve, terrain 48 x 130, bord de l'eau. S'ad. François Fortin.

RUE DesErables, 5650, 5652, $6,500, 1000 comptant, balance 7% par an. Est 4531W.

STE-ADELE, jolie maison en ciment, épicerie-restaurant, fixtures, haut de 13 appartements, w. c. Autre maison sur le même terrain de 5 appartements, cause départ pour la France. Ernest Templier, Ste-Adèle.

VAUDREUIL Station, cottage meublé, 11 chambres, 2 salles de bain, moderne, 15,500 pieds de terrain sur la route Montréal-Ottawa-Toronto, en face du C.P.R. et C.N.R. Tél. Est 1039 ou 3947 S.-Denis.

ARGENT DEMANDE

AI BESOIN 12,000, première hypothèque. Berri. Casier 43 la "Presse".

DEMANDE à emprunter 5000 dollars, première hypothèque sur propriété de 15,000. Ecrire La Presse, Boîte 560. 3,5

DEMANDE 500 à 5,000, première hypothèque. Casier 2135 la Presse. 5,12,19,26

J'AI BESOIN de $250.00 pour 3 mois, paierai $2.50 par mois, garantie excellente. Casier 20 La Presse. 195-2

ON demande à emprunter 1,000, hypothèque, avantage d'acheter. 3419 St-Dominique.

ON DEMANDE à emprunter 2,500.00 pour 5 ans, à 50% d'intérêt par année pour acheter et exploiter 3 moulins, 2 pouvoirs d'eau, près des chars et de Joliette. Succès assuré, ou un associé. La Presse, casier 567. 194-2

VENDRA 1ère hypothèque, 4500 à 10%, propriété de 10,000. Atl. 3527. 194-2

ARGENT A PRETER

ABANDONNEZ vos troubles. Voyez maison sérieuse. Réglons embarras financiers. Créanciers. Conditions faciles. Collections. Léo Lacombe. Avocat. Bureau 6, 182 Ste-Catherine est. 191-306

ACTUELLEMENT $22,000, $9,000, $5,000, $3,000 et $800. Première hypothèque. Diviserons. Morin & Morin, 97 St-Jacques. 195-2

A. JETTE & Cie, 50 Notre-Dame ouest, courtiers en immeubles, experts en propriétés. Etablis 1835. Prêts première et deuxième hypothèques; propriétés en construction; achetons hypothèques, balance de prix de vente. 91-306

AIDONS, régions dettes, troubles, ennuis de toutes sortes, saisies. Conditions faciles. Satisfaction garantie. Consultation gratuite. 4576 St-Denis.

A PRETER sur hypothèque, montant quelconque. Notaire Boisjoli, Main 0888.

A PRETER, $3000, 5000, 8000, 10000 sur première hypothèque. Paradis, 207 S.-Jacques, Main 7525, soir Plateau 6559.

A PRETER $50,000 en différents montants, première hypothèque, à Montréal, intérêt 6½. Mackay & Mackay, notaires, 97 St-Jacques. 2,5,9,12,16,19,23,26,30

A PRETER, 1000, 1500, 2000, 3500, 5000 et autres montants première hypothèque. Notaire Oscar Théorêt, 20 S.-Jacques. Main 0803. 1,3,5,8,10,12

A PRETER, Montant quelconque, 6½ première ou deuxième hypothèque. L. Bell, Canadian Metropolis Securities Ltd, chambre 602, 260 St-Jacques, Main 5614. Atlantic 5955. 168-306

ARGENT à prêter à 6%, sur propriété. S'ad. Notaire Legault, 90 St-Jacques. Main 8589. 218-316

ARGENT à prêter sur hypothèque, 6%. Propriété de ville. S'adresser à Biron & Poirier, notaires, 35, rue St-Jacques. 186-26

ARGENT: hypothèque, balance-vente. Notaire Ducharme, 180 Saint-Jacques, Main 7741. 270-m.j.s

AUX marchands, industriels, cultivateurs. "Crédit Immobilier", 15a Notre-Dame Ouest.

AVANCES faites sur tous genres de commerces, industries, terres. 777 Casgrain. 29,5,12,19,26,3,10,17,24,31

BELANGER & BELANGER, notaires, 30 St-Jacques. Main 1859. Prêts hypothécaires. 46-306

BOHEMIER, J.A.H., notaire, prêts 1ère ou 2ième hypothèque. 99 St-Jacques. Harbour 4026. 60-306

MONTANT de 10,000.00 à prêter, divisible, pas d'agents. West. 8582F.

MONTREAL LOAN & MORTGAGE Co.

Prêts première hypothèque: Montréal seulement avec intérêts aux taux courants. Paiements faciles. 189 S.-Jacques, chambre 14. Harbour 1675. Aucune commission chargée à l'emprunteur. 195-m.j.s

PRETERONS RAPIDEMENT 1000 à 500,000 6% sur cottages, flats, appartements aux constructeurs, à 60% valeur. Samuel Lepage, 30 S.-Jacques. Main 6026. 149-306

PRETS sur première hypothèque. Tout montant au-dessus de $1000. Taux des plus avantageux. Réalisation rapide. Pas de commission à payer. Crédit Foncier Franco-Canadien, 35 rue Saint-Jacques Tél. Harbour 2226. 172-26

PRETS négociés rapidement sur meubles et automobiles tout en les gardant en votre possession, strictement confidentiel. Inspection gratuite. United Finance Company, 610 immeuble Transportation. 192-26

MAISONS A VENDRE

A. MOLLEUR

3ième AVENUE, Verdun, près Wellington, 100 pieds de façade, 3 étages, 12 logements. Propriété neuve. Prix 32,000. Comptant 12,000.00, ou vendra séparément par 25 pieds, 8,000.00, comptant 3,000.00.

BORDEAUX près Sherbrooke, 3 étages, 4 logements. Prix 9,800.00. Comptant 4,000.00. Logement libre pour l'acheteur.

CHAMPAGNEUR près Lajoie, 3 étages, 7 pièces, système de chauffage. Prix 10,500.00. Comptant 5,000.00.

CARTIER près Sherbrooke, 4 logements, 3 étages, très bonne propriété. Prix 9,850.00, comptant 2,500.00.

PARTHENAIS près Mont-Royal, propriété 3 étages, 12 logements, 75 pieds de façade. Prix 36,500.00, comptant 8,000.00.

BLVD ST-JOSEPH, propriété moderne, près St-Denis, 3 étages, 3 logements, 7 et 8 chambres, garage. Comptant 5,000.

DORION près Sherbrooke, 3 étages, 3 logements, 6 pièces, bonne propriété, comptant 3,500.00. Logement libre pour l'acheteur.

SAINT-JEROME, coin de rue, propriété commerciale. Revenu 1200.00. Vendra bon marché moyennant 4,000.00 comptant.

BERRI près Roy, 30 pieds de façade, 3 logements, revenu 2200.00. Vendra pour 17,500.00, moyennant 5,000.00 comptant.

DELORIMIER, près Marie-Anne, 3 flats, 6 pièces. Prix 11,000.00. Comptant 5,000.00.

FABRE près Parc Lafontaine, 2 étages, 2 logements, 5 chambres. Vendra 5,000 pour du comptant.

AVENUE VERDUN, propriété 3 étages, 3 logements. Prix 7,500.00. Comptant 1800.00. Bargain.

BORDEAUX près Blvd Rosemont, maison neuve, 3 étages, 3 logements, 6 pièces, cave, plancher bois dur, garage. Prix 9,800.00. Comptant 2,000.00.

MAISON de rapport, Sherbrooke Ouest, coin de rue, 13 logements chauffés, vendra ou échangera pour propriétés plus petites.

ST-HUBERT, près Ste-Catherine, 3 étages, 2 logements, vendra à bonnes conditions à prompt acheteur.

A. MOLLEUR, 428 Est, Mont-Royal. Bélair 2936, soir, Est 2430. F

ARGENT A PRETER

PRETS hypothèque; maisons finies ou en constructions; achats de balance de prix de vente ou d'hypothèques. Notaire Ernest Jasmin, 92 Notre-Dame Est. Main 6291. 5,12,19,26

SI VOUS DESIREZ emprunter sur hypothèque, billets personnels, etc., ville, campagne, consultez-nous, conditions faciles. Compagnie de Service général, 246 rue Ste-Catherine Est, Est 5089. Jour-soir. 191-6

1,000 à 10,000. Jeannotte, notaire, 706 Ste-Catherine. Est 0398. 5,12,19,26

1,000 à 10,000. Notaire Clermont, 83 Craig Ouest Lancaster 7825. 5,12,19,26

1500.00, avec première hypothèque. Est 3519.

2000, 5000, 10000. Martel & Côté, 92 rue Notre-Dame Est. 205-m.j.s

$4000, $35000, $40000. Notaire Lippé, 11 Place d'Armes. Main 8228. 191-5

5,000 à 40,000. Notaire Boileau, 30 St-Jacques. Main 7806. 195mjs

$50,000, en tout ou en partie. Première hypothèque seulement sur propriétés de ville et bâties. Sans commission. S'ad. Succession V. Beaudry, 50 ouest rue Notre-Dame. Tél. Main 2608. 3,5

COTTAGES A VENDRE

A QUI LA CHANCE? 2804 N.D.G., 8 appts finis chêne, 28 pieds façade, tout à fait moderne, à vendre d'ici 15 jours; cause départ; ouvert samedi. Walnut 4392.

AVENUE Haig 50, près Notre-Dame, quartier Mercier, moderne, 8 pièces, terrain 60 par 92, coûté 9,000, sacrifiera 6,000.00. Phone Clairval 4359J.

BORDEAUX, cottage moderne huit appartements, près rivière, 1155 boul. Gouin ouest.

BOYCE, près Lacordaire, joli cottage bien bâti, 6 appartements, sur terrain 50' x 98'. Sacrifiera $4000, comptant requis $1000. Véritable aubaine. Fontaine, 136 Cherrier. Est 8887.

COTTAGE neuf, très moderne, bon marché, 1605 Bernard Ouest. 192-4

GROSVENOR 449, juste au-dessus de Sherbrooke, 8 grandes pièces, pierre et brique solide; sera sacrifiée cette semaine pour $9,800.00 avec $2,000.00 comptant. Réduite de $15,000. Occasion exceptionnelle. Hâtez-vous. UPtown 8844. 193-3

JOLI cottage moderne, Westmount, 4221 Delorimier, Amherst 1544. 192-4

LAVAL-DES-RAPIDES, 27 ave du Parc, cottage 8 apts à vendre.

OUTREMONT, rue Querbes, près St-Viateur, cottage de 9 pièces. Prix 9,500, avec 2,000.00 comptant. Téléphone. Propriétaire. Uptown 8844. 193-3

OUTREMONT, coin chemin Ste-Catherine et Sunset, 2 semi-détachés avec garage pour 3 machines et logements, terrain 160 x 122 pds. Beaulieu. Bél. 2520.

OUTREMONT, 282 Querbes, coin de ruelle, voisin de St-Viateur. Cottage neuf de 8 pièces, passage latéral, brique solide, boiserie en acajou choisi solide, avec planchers en chêne choisi, sacrifiera à 10,000.00 avec 2,500.00 comptant. La meilleure aubaine de la ville. S'adresser sur les lieux. Propriétaire Upt. 8220. 192-4

TETREAULTVILLE, Azilda 63, cottage brique, près Notre-Dame et fleuve, 8 appartements. Jos. Cléroux, St-Martin.

MAISONS DEMANDEES

ACHETERA vieille construction dans le centre, plusieurs logements, rapportant gros revenu, paiera comptant. Petit et Petit, Limitée, 743 Mont-Royal Est. Amherst 3667. 195-4

ACHETERAI 8 et 15 logements ou plus. Considérerai bargain seulement. West. 8582F.

AVONS balance de prix de vente, terrains, comptant, pour propriété bien située. 4503 St-Denis. Bél. 1033.

AVONS deux acheteurs avec 8000 et 12,000 dollars pour propriétés rue S.-Denis ou S.-Hubert. Paradis, 207 S.-Jacques, Main 7525.

DEMANDE immédiatement pour acheteur ayant $4,000, un coin bien construit et bien situé pour pharmacie. Voir Fontaine, 136 Cherrier. Est 8887.

DEMANDE immédiatement, trois flats dans Immaculée-Conception, pour acheteur ayant $6,000. Voir Fontaine, 136 Cherrier. Est 8887.

DEUX étages, disposera 1000.00 cash. 1821 St-Jérôme. Am. 1891. 192-4

NOUS avons toujours beaucoup de demandes pour bonnes propriétés, à prix raisonnables. Si vous désirez vendre ou échanger votre propriété avantageusement, voyez maison Loiselle, Limitée, 2004 St-Laurent, coin Fairmount. Bélair 9678.

NOUS AVONS un acheteur avec $25,000 comptant pour bloc de deux ou trois étages. Doit être bon marché. Voyez-nous immédiatement. P. E. Brown, 97 St-Jacques. 3,5

ON DEMANDE à acheter propriété 10 à 20 logements, doit être bon marché, pour comptant. P. E. Brown, 97 St-Jacques.

MAISONS A VENDRE

ABORD-A-PLOUFFE. Magnifique cottage, bord eau, occasion exceptionnelle. Echange. Est 0215. Am. 6185.

AHUNTSIC, 6523-6525 Ave St-Charles, un logement loué, l'autre libre pour l'acheteur. 278A Garnier, Amherst 5203. $5,200. 1,000 comptant, balance à volonté. 191-5

AHUNTSIC, 8 appartements, joli entourage. Terrain 50 front. maison 36 front. 4,500. Conditions faciles. Calumet 3035J.

ATTENTION. Je vendrai d'ici quelques jours belle propriété bâtie 2 étages, 40 x 63, en plain-pied, avec un logement fini sur terrain 60 x 94, avec système chauffage neuf. 4065 rue Drolet, près Crémazie.

AUBAINE. Si vous désirez posséder une magnifique propriété de campagne, habitable à l'année, veuillez voir la section de rotogravure de la "Presse" de ce jour, page 16.

AVE Delorimier 2070, pierre et brique, 10600.00 revenus, 1260.00. Est 9595J. 194-2

AVE. LAJEUNESSE, 30 pieds façade, 5 logements neufs, 4, 7 appts, cave, garage. Bargain, 10,500, comptant 2,500. Cal. 4933J.

AVE DU PARC, 6 logis neufs, revenu 3,240. Bargain 22,500, comptant 5000. Cal. 4933J.

3ème AVENUE, près Masson, 3 logements de 6 pièces modernes, seulement 7,000. Calumet 5164.

MAISONS A VENDRE

JOS.-U. FONTAINE & CIE

136 rue Cherrier, Tél. Est 8887-9530
Offrent aux acheteurs ou échangistes sérieux, entre autres occasions, les suivantes:

PLUSIEURS petites propriétés, 2 à 5 flats, bien situées, vente ou échange.

DANS OUTREMONT. Quelques cottages modernes avec ou sans garage. Prix réduits. Conditions faciles.

ST-CLEMENT près Lafontaine, 8 logements, 1 magasin et une boulangerie. Occasion à $17,000; comptant requis $5,000.

ST-ANDRE, Boulevard Saint-Denis, 13 flats, rapportant $2856. Echangeable pour cottage.

ESPLANADE près Fairmount. Très joli cottage moderne, construction substantielle, 7 appartements, espace pour garage. Sacrifiera $8500 pour vente rapide.

OUTREMONT, $65000. Hyp. 28,000. Revenu 6900. Conciergerie extra moderne, 9 logements dont un 8 appartements avec garage pour 2 chars. Chauffage à l'huile. Echangeable pour bon cottage et argent.

HOTEL contenant 20 appartements avec licence taverne, dépendances et une autre bâtisse contenant 1 magasin et 1 logement; le tout sur terrain plus 15,000 pieds superficie, situé dans un gros village, sur le fleuve, environ 40 milles de Montréal. Bon chiffre d'affaires. Prix $18,000. Echangeable pour propriété en ville.

SAULT-AU-RECOLLET, $11,000. Un coin 37 x 100, 2 magasins avec caves, 1 logement 8 apparts, système chauffage central, garage. Bonne construction. Excellent site pour pharmacie ou autre commerce. Echangeable.

COMMERCE marchandises sèches, bien établi à vendre, 100 cents dans la piastre, avec propriété au prix de $19000, 3 étages (magasin et 2 logements) sur terrain 30' x 100', rapportant $2400, situés dans l'annexe près Av. du Parc.

IBERVILLE, à 2 arpents de la gare, terre 14 x 17 arpents, ayant front sur le Richelieu. Bonne maison, 8 appartements et bâtiments modernes, stock et roulant complet, $30,000. Echangeable pour propriété à Montréal.

POUR achat, vente ou échange et administration d'immeubles de tous genres, commerces, industries, hôtels, scieries, limites à bois, terres à culture, etc., prêts et assurances, consultez Fontaine & Cie, 136 Cherrier. Est 8887-9530. F

A Vendre pour Clore Succession

Propriété 110 à 120 Ste-Elisabeth, terrain 133 x 93, bon marché. Bélair 1607. 671 Marquette. F

A VENDRE rue Papineau, 1915 à 1921, au bout du nouveau pont. Clairval 4946J.

A VENDRE maison 3 logements chauffés à l'eau chaude, dans Villeray. Cal. 6308J. 5,8,12

A VERDUN, six logis de 5 pièces, en bon ordre, bon marché, cause de maladie. Calumet 8457w.

BARGAIN, 38 pieds front, 6 logements, 6 appartements, 13,000. 6999 St-Denis. 195-2

BARGAIN. Rue St-Hubert. Rapporte $720.00 par année. Prix, $6,000.00. Comptant, $2,000.00. Renaud, 68 St-Jacques. Main 5697. 194-2

BARGAIN, S.-Christophe, près Ste-Catherine. Faut vendre. Notaire Boisjoli, Main 0888.

BARGAIN pour comptant, Outremont, 3 logements modernes chauffés, revenu $2340. Atlantic 6053.

BARGAIN St-André près Ontario, 2 logements, 4 étages, soir Est 3239. 2,3,5

BARGAIN. St-Denis près Isabeau, 3 ou 5 logements neufs, 10,500. Soir, Est 3239.

BARGAIN. St-Denis, près Bélanger, 3-5 et 8 logements neufs, des plus modernes, garage, beau placement. Particulier. Ecrivez casier 524 la Presse.

BELANGER près S.-Denis, 6 logements neufs, garage, bargain 11,000. Soir Est 3239.

BELLE propriété avec épicerie-restaurant licenciée. Vraie place d'affaires. 2 beaux garages, belle grande cave, 30 x 48 pds, maison neuve, cause départ. 2031 Desery.

BERNARD 162, coin Mance, 4 magasins, 6 logis modernes, Ste-Catherine 2141, coin Valois, 5 magasins, 8 logis, place d'avenir. Brébeuf 239, près Mt-Royal, 4 logis bien situés. Est 0697.

BERRI 4062-4064, près Duluth, deux logis modernes, écurie, garage, revenu 528, prix 4000. Paiement facile. 4434 St-André. Bélair 7175. 2,5

BERRI 7769, neuve, moderne, 3 logis, conditions 25.00 par mois avec intérêt. Calumet 3127W.

BERRI, 2 flats neufs, modernes, 6 chambres, cave, chauffage air chaud, garage, prix $9,500, comptant $1,500, termes faciles, 971 Faillon. Calumet 6232J. 194-2

BON marché, une maison 3 étages, réparée à neuf, planchers bois dur; revenu 1,200.00. 4528 Bordeaux, près Mont-Royal, propriétaire.

BON MARCHE, Rivard, près Mont-Royal, 32 pieds front, 3 logements, 7,800, 467 Brébeuf, comptant 1200. Balance 6%. 195-2

BONNE propriété, bas prix, conditions faciles. S'ad. 332 Lagauchetière Ouest. 194-3

BORDEAUX, entre Sherbrooke et Gauthier, plusieurs logements; loyer 969.00. Prix 7,300.00; conditions 2800.00 comptant. Un bargain. Bureau poste boîte 1014.

BORDEAUX, près Gauthier, 8 logements très modernes, bargain. Soir, Est 3239. 3,5

BOUL. St-Joseph, près église Saint-Stanislas, 6 logements neufs, 5 appts, fournaise, bain tuile, glacière, revenu 2900, comptant 5000. C. Cloutier, 67 Beaubien E.

BOULEVARD Gouin, maison d'hiver et été, bel arrondissement, près chars, bargain prompt acheteur. Atlantic 0481w.

BOULEVARD MONK, centre commercial, Ville Emard, magasin, 5 logements, revenu 1200, prix 8,500. Prop. Est 2751w.

BOULEVARD ST-JOSEPH, 3 flats neufs, finition première classe. Soir, Est 3239.

BOURBONNIERE, 2622-2626, magnifique maison neuve, 3 logements, 6 appartements planchers bois franc, vendra bonne condition. Amherst 2342.

CASGRAIN 120 pieds, 14 logis, 1 magasin, revenu 3,348.00, en bloc ou séparément; acceptera échange. Est 3409; soir, Est 2337.

CHABOT près S.-Jérôme, 5 logis, gros revenus; acceptera auto ou terrain. Brunelle, 97 S.-Jacques. Soir, Bélair 0065J.

CHAMBORD, 9 logements, 50 pieds, revenus 2,000. Fabre, 25 pieds, 5 logements, 7-4 pièces, planchers durs, cave, chauffage, 571 Chambord. Bélair 3845F.

CHAMPAGNEUR, trois logis 8 pièces, très modernes; aussi coin rue Mont-Royal. Très bons revenus. Harbour 3566. Soir, Plateau 3242.

CHANCE exceptionnelle. Durocher, 6 logements, 27,000.00. Faut vendre. Atlantic 2637.

CHATEAUBRIAND près Beaubien, 2 beaux flats 10,000. Bargain. Soir Est 2239.

CHRISTOPHE-COLOMB, près Marie-Anne, 3 logis, façade en pierre, échangerait pour petite propriété. Est 3409, soir Est 2337.

CHRISTOPHE COLOMB

Boulevard S.-Denis, maisons 5 logis, 4 petits 1 grand, belle cave, garage, près des écoles. Peu comptant. Paradis, 207 S.-Jacques. Main 7525. F

$75.00 COMPTANT $75.00

et $16.05 par mois achètent un cottage, bien fini et bien chaud, avec grand terrain bon pour l'élevage des volailles, situé à Springfield, St-Hubert, près du nouveau pont de la rive sud. Pour plus de détails, s'ad. à J. A. Davis & Co. Main 4200. Le soir, York 3989. 194-2 F

CONCIERGERIE centrale, 20 logements, meublés, gros revenu, échangera pour n'importe quoi, comptant 5,000. Petit, 743 Mont-Royal Est. 195-2

CONCIERGERIE, 12 appartements. Revenu 4,000.00. Prix 30,000.00, hypothéquée 16,000.00. Echangera pour bonne terre avec roulant ou cottage. Plat. 7431.

CONSTRUCTION neuve, 12 logements, deux coins, paroisse St-Stanislas, prendra 15,000. Terrains à bâtir, comptant 10,000. Petit, 743 Mont-Royal Est.

DELANAUDIERE 441, construction moderne, semi-détachée, 33 x 80, coin ruelle boulevard St-Joseph, 5 logis, garage double. S'ad. 432 Garnier. 195-7

DELORIMIER, près Mont-Royal, 3 beaux flats 11,500. Revenus 1,280. Particulier. Ecrivez casier 523, la Presse. 1,3,5

DELORIMIER, près Sherbrooke, demi-détachés, neufs, 5 logements chauffés, garages, bas 12 apts princiers. 2475 Delorimier.

MAISONS A VENDRE

COMPTOIR BELLEROSE

3500 SOULANGES, 3 logements. Revenu 552. Comptant 1000. Vieille bâtisse qui rapporte.

3500 BEAULIEU, 3 logements avec terrain à côté. Revenu 396, comptant 1000.

4300 ST-ANDRE, 2 logements rapportent 480. Comptant 1000. Prendrait auto, terrain.

4500 ST-ANDRE, près Rachel, 3 logements rapportent 540. Comptant 1500, balance facile.

4800 DELANAUDIERE, près Laurier, 3 logements, rapportent 576. Comptant 1000.

5000 CASGRAIN, 2 logements, maison neuve, comptant 800. Prendrait terrain.

5400 BERRI, 2 logements, maison neuve, rapportent 660. Comptant 2000.

5500 CASGRAIN, 2 logements, rapportent 564. Comptant 2000, échangerait.

5700 BERRI, 2 logements modernes, véritable bijou de propriété. Comptant 1000, maison neuve.

5800 DES BELGES, 2 logements, maison neuve. Comptant 2000. Prendrait terrain, auto, terrain. Faut vendre.

5900 DROLET, près Villeray, 2 logements, comptant 2000, échangerait pour plus grosse.

6000 JULIETTE, 3 logements rapportent 720. Comptant 1500. Prendrait terrain.

6500 LECARON, 2 logements rapportent 780. Comptant 2000. Balance facile.

7000 ST-DENIS, 2 logements rapportent 725. Comptant 3000. Balance facile.

7000 STE-ELISABETH, 3 logements, rapportent 900. Comptant 1500. Echangerait pour terre, terrain.

7200 CHATEAUBRIAND, 2 logements, un magasin, rapportent 900. Comptant 2000.

7500 BERRI, 3 logements, rapportent 894. Comptant 2000. Prendrait terrain.

8000 LAJEUNESSE, 3 logements, rapportent 936. Comptant 2000. Maison neuve, prendrait terrain.

8500 BOURBONNIERE, 3 logements, maison neuve, comptant 1500, rapportent 900.

8500 MOLSON, 5 logements, rapportent 1080. Comptant 2000. Prendrait terrain.

8500 BLVD MONK, 5 logements, 1 magasin, rapportent 1200. Comptant 2000.

9000 JOLICOEUR, 2 logements, 1 magasin, rapportent 1050. Comptant 3000. Echangerait pour épicerie licenciée.

9500 HUTCHISON, 4 logements, rapportent 1224. Comptant 3500. Balance facile.

9500 OXFORD, 2 logements, rapportent 1080. Comptant 1000. Balance facile.

9800 CARTIER, 5 logements, rapportent 1224. Comptant 2500. Prendrait terrain.

10000 ST-HUBERT, 5 logements, rapportent 1332. Comptant 4000. Bargain.

10000 ST-HUBERT, près Ontario, 3 logements. Comptant 5000. Belle localité.

10300 AYLWIN, 5 logements, rapportent 1236. Comptant 4000. Beau placement.

10500 DORION, 4 logements, 1 magasin, rapportent 1140. Comptant 3000.

11000 LECLAIRE, 5 logements, rapportent 1284. Comptant 3000. Prendrait terrain.

11000 WEST BROADWAY, 2 logements, rapportent 1200. Comptant 2000, belle localité.

11000 CHATEAUBRIAND, 5 logements, rapportent 1200. Comptant 4000. Echangerait pour plus grosse.

11500 ST-HUBERT, 1 magasin, 1 logement, comptant 2000. Echangerait pour stock de marchandises.

11500 MANCE, 3 logements, rapportent 1390. Comptant 5000, balance facile.

12000 MAPLEWOOD, 2 logements rapportent 1250. Comptant 4000. Belle localité.

12000 ST-URBAIN, 3 logements, rapportent 1380. Comptant 3000. Bonne maison.

12000 HUTCHISON, près St-Viateur, 3 logements, comptant 3000. Faut vendre.

12300 ST-VALIER 3 logements, comptant 3000. Prendrait terrain. Faut vendre.

12500 WAVERLY, 3 logements, rapportent 1488. Comptant 4000. Prendrait terrain.

12500 DULUTH, 4 logements, 2 magasins, rapportent 1620. Comptant 3000.

12500 REGENT, 2 logements rapportent 1500. Comptant 2500. Prendrait terrain.

12500 DENORMANVILLE, 5 logements rapportent 1440. Maison neuve. Comptant 4000.

13000 BERRI, 6 logements, rapportent 1344. Comptant 3000. Prendrait terrain.

13000 HUTCHISON, près Bernard, 3 logements. Comptant 5000. Bonne maison.

14000 ONTARIO, 2 logements, 1 magasin, rapportent 1620. Comptant 5000.

14500 ST-DENIS, 4 logements. Comptant 4000. Prendrait terrain. Balance facile.

14500 BENONI, 5 logements, magasin, rapportent 1680. Comptant 4000.

14800 FABRE, 5 logements, rapportent 1548. Comptant 5000. Beau placement.

15500 BELLECHASSE, 6 logements, 1 magasins, 1 boutique, rapportent 18[illegible]. Comptant 5000.

15500 HUTCHISON, 3 logements, rapportent 1894. Comptant 6000. Placement avantageux.

16000 CHURCH, 2 logements, 2 magasins, rapportent 1980. Comptant 5000. Echangerait pour plus grosse, avec comptant en plus.

16500 LECLAIRE, 6 logements, rapportent 1840. Echangerait pour plus grosse avec comptant.

16500 GALT, 9 logements, rapportent 2484. Comptant 5000, placement extraordinaire.

17,000, ST-ANDRE dans St-Louis de France, maison neuve, 5 logements 1900. Comptant 5000.

18000 ST-DOMINIQUE, 8 logements rapportent 2208. Comptant 6000, prendrait terrain.

22000 PARC, près Blvd St-Joseph, 6 logements chauffés, rapportent 32[illegible]. Comptant 10,000.

24000 ARCHIBALD, 11 logements 1 magasin, rapportent 3150. Comptant 5000.

25000 ST-DENIS, 5 logements, rapportent 2700. Comptant 8000. Echangerait pour bons terrains dans Outremont.

26000 MENTANA, 7 logements, rapportent 3120. Comptant 10,000. Beau local.

27000 BLOOMFIELD, 3 logements, modernes. Maison neuve. Comptant 8000. Bijou de propriété.

28000 ST-HUBERT, 7 logements, chauffés, rapportent 3480. Comptant 5000, échangerait pour cottage dans Outremont.

28000 JEANNE D'ARC, 18 logements rapportent 3888. Comptant 4000. Echangerait pour terrains, terres, propriétés.

30000 ST-HUBERT, 7 logements, chauffés, rapportent 3924. Comptant 10000.

30000 SHUTER, 7 logements chauffés rapportent 3780. Comptant 10,000, échangerait pour terrains.

33000 BORDEAUX, 7 logements, 3 magasins, rapportent 3708. Comptant 15000.

34000 SHERBROOKE Est, 6 logements chauffés, rapportent 4,260. Comptant 10000. Echangerait pour terrains dans l'ouest.

50000 ST-DENIS, 15 logements. Maison neuve, rapportent 5400. Comptant 200[illegible]. Prendrait terrains.

54000 BEAUBIEN, 12 logements, 3 magasins, rapportent 6104. Comptant 120[illegible]

55000 McGILL COLLEGE, 4 logements, 1 magasin, rapportent 6360. Echangerait pour vieille bâtisse à être reconstruite.

78000 OVERDALE, 18 logements, rapportent 10000. Comptant 15000. Prendrait autres propriétés.

270,000 SHERBROOKE Ouest, 32 logements chauffés. Comptant 30000. Echangerait pour terrain, cottage.

ROSEMONT. Nous avons plusieurs petites propriétés qui peuvent être achetées avec peu de comptant.

COMPTOIR BELLEROSE, 1562 Saint-Denis. Est 4468. F

DELORIMIER, trois beaux flats, sept pièces, planchers durs, fournaises partout, près Mont-Royal, loués 38.00, 40.00, 3ième vacant. Vrai bargain. Main 7771. Est 3057. 195-6

DELORIMIER, près Mont-Royal, 3 flats bargain 11,500. Soir Est 3239.

DES ERABLES, 3 grands logements, revenu 1,080.00. Prix 8,500.00. Beauchamp, 297 Mont-Royal. Bélair 78[illegible] 0437.

DES ERABLES, 50 pieds, 6 logis, façade de pierre, revenu 2,256.00, aubaine, acceptera échange. Est 3409; soir Est 23[illegible]

DES ERABLES, 2 étages, 5 logements, parfait ordre, réel bargain, peu comptant. Prendra échange. Est 0215. Am. 6185.

DES SEIGNEURS 319, façade en pierre, 3 logements. York 3603F.

COLONNES des IMMEUBLES

A LA CONQUETE D'UN CHEZ-SOI

UNE MAISON DE CAMPAGNE IDEALE

Avec l'été nous revient la saison des villégiatures et nous avons cru bon de présenter à nos lecteurs le modèle d'une habitation pour la campagne. Cette construction de stuc, à l'architecture délicate, d'un style original, offre ses volets ouvragés aux fenêtres de l'avant, sa terrasse, sa lourde porte à panneaux au-dessus de laquelle est suspendue une lanterne d'un modèle antique, une foule de caractères qui peuvent la faire distinguer parmi un grand nombre d'habitations de villégiatures et même parmi nombre de maisons de ville.

A l'intérieur, nous trouvons un vaste vivoir de 20 pieds de profondeur par 12 pieds de largeur. Nous pénétrons dans le salle à manger par ce vivoir qui n'en est séparé que par une porte vitrée. Dans le vivoir a été disposé un grand foyer construit de pierre, ce qui lui donne un caractère rustique.

Deux spacieuses chambres à coucher sont placées sur un des côtés de la maison. Ces chambres, à cause de leur disposition, se trouvent ainsi bien ensoleillées, éclairées et ventilées. Un hall les relie ainsi qu'au salon et à la chambre de bain qui est située entre ces deux chambres à coucher.

Le vivoir, la salle à manger, la cuisine, qui est équipée de tous les ustensiles nécessaires à une pièce de ce genre, et un réduit qui peut fort bien servir de salle à déjeuner, ont tous été placés sur l'autre côté de l'habitation.

A l'arrière, il y a un porche grillagé où des cuves à laver ont été posées ainsi qu'un système de chauffage, rendant ainsi cette maison habitable durant toutes les saisons.

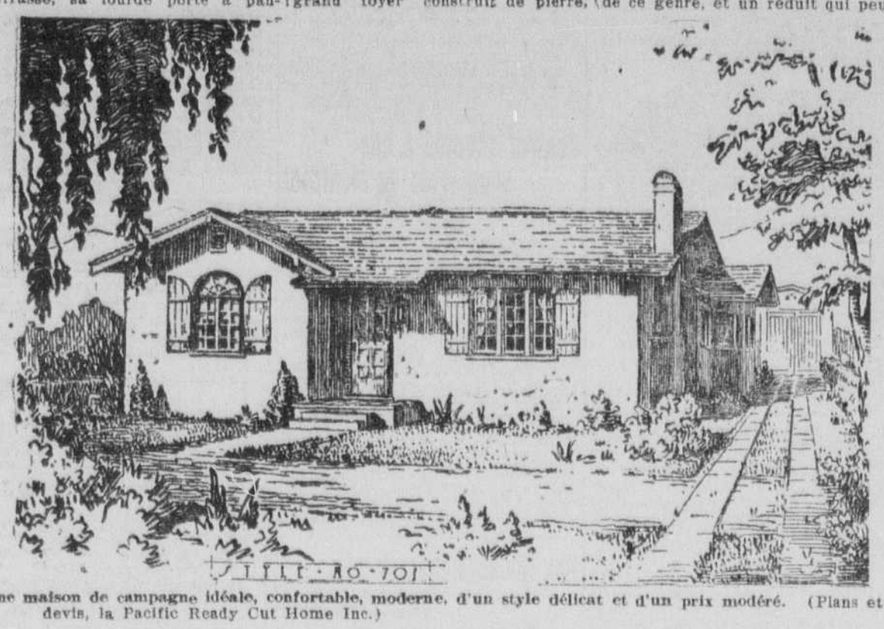

Une maison de campagne idéale, confortable, moderne, d'un style délicat et d'un prix modéré. (Plans et devis, la Pacific Ready Cut Home Inc.)

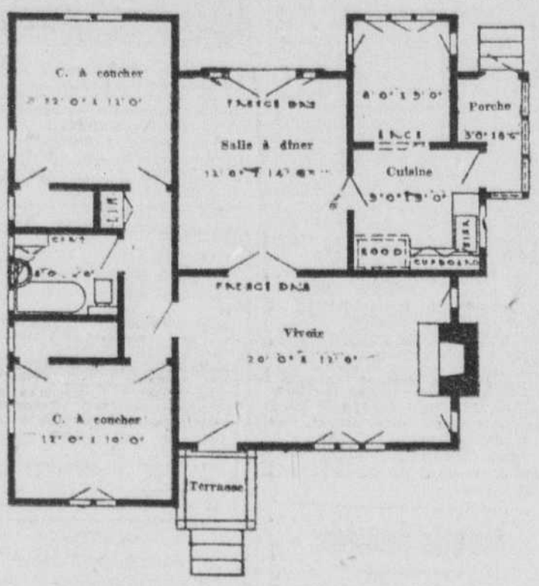

La disposition intérieure: le vivoir, la salle à manger, la cuisine et le réduit, servant de salle à déjeuner, les deux chambres à coucher et la chambre de bain. Reliant les deux chambres à coucher, le hall qui donne aussi dans la chambre de bain. A l'arrière, le porche grillagé. (Plans et devis, la Pacific Ready Cut Home, Inc.)

VENTES IMMOBILIERES

ERNEST PITT & COMPAGNIE rapportent une hausse importante dans les ventes de la semaine, le total des ventes se chiffrant à $1,689,873 en comparaison avec $1,357,636, la semaine dernière.

La vente la plus élevée est celle d'une propriété rue Sherbrooke, vendue pour $106,000; la seconde vente importante consistant en plusieurs propriétés situées rue Sainte-Catherine, à Rosemont et à la Côte Saint-Luc, $74,000, et la troisième, comprenant une propriété à l'angle des rues Notre-Dame et Pie IX à $69,353.

Les ventes importantes comprennent: 3556, avenue du Parc, $18,000; 4842 à 4846a, avenue du Parc, $19,000; 5645 à 5667, 9e avenue, Rosemont, $19,600; 3615 à 3629, rue Drolet, $22,000; 723, avenue Roselyn, $22,000; 5161, avenue Papineau, $23,000; 227-231, avenue Esplanade, $23,500; angle Mont-Royal et Christophe-Colomb, $35,000; angle Sherbrooke et avenue Union, $50,000; 127 à 129, rue Mansfield, $57,000; 233 à 235, rue Edouard-Charles, $65,000; angle Notre-Dame et avenue Pie IX, 69,353; propriétés rue Sainte-Catherine, à Rosemont, et Côte Saint-Luc, $74,000; angle des rues Sherbrooke et Saint-Marc, $106,000.

MAISONS A VENDRE

MARTIN & COMPAGNIE

2465-67 Ontario Est. Tél. Clairval 4569

LAURIER, construction neuve, 6 logements, 34 pds front, prix 17,000.

GARNIER près Laurier, 5 logements, cave cimentée, système, garage, prix 12,500.

WISEMAN, coin de rue, 3 logements de 8 pièces, prix 15,500.

ST-ANDRE près Villeray, 2 logements de 6 pièces, prix 5,000.

ST-VALIER près Bélanger, 2 logements, système, garage, prix 7,200.

STE-CATHERINE près Leclaire, 2 logements de 7 pièces, 1 magasin, cave cimentée, système, prix 16,500.

ROSEMONT, 4ème ave, 5 logements, 30 pds front, planchers bois dur, cave cimentée, système, prix 13,200.

CUVILLIER près Adam, 5 logements, 30 pds front, revenu 1284, prix 10,800.

ROSEMONT, 9ième ave, 4 logements modernes, prix 8,900.

ST-ANDRE, coin de rue, 5 logements, cave, système, garage, prix 10,800.

AIRD, 5 logements, construction moderne, garage, prix 21,000.

BOURBONNIERE, 6 logements, revenu 1460, prix 11,000.

ST-CLEMENT, 2 logements de 6 pièces, garage, prix 4,500.

BOURBONNIERE près Lafontaine, 3 logements, garage, prix 8,200.

LETOURNEUX, 5 logements, prix 8,300.

DANS MAISONNEUVE près Ste-Catherine, 5 logements, système de chauffage, prix 10,900.

FLORIAN, 6 logements, revenu 1068, prix 7,200.

DELORIMIER, 5 logements, terrain 40 pds front, construction 33 pds front, finission de première classe, prix 36,500.

ALMA près Beaubien, 5 logements, revenu 1056, prix 8,200.

CUVILLIER près Rouen, 3 étages, 3 logements, prix 5,400.

BOURBONNIERE près Hochelaga, 3 étages, 3 logements, prix 5,700, peu de comptant, balance facile.

DANDURAND près 31ème ave, Rosemont, 6 logements, 28 pds front, revenu 1080, échangera pour terrain bien situé et argent.

BOURBONNIERE, 9 logements, revenu 1464, échangera pour propriété de campagne et argent.

BERRI près Gounod, 5 logements, 30 pds front, garage, revenu 1596. Echangera pour terrain bien situé et argent.

ST-DENIS près Isabeau, 5 logements, cave cimentée, système, garage, revenu 2190, échangera pour terrain bien situé et argent.

CHATEAUBRIAND près Faillon, 9 logements, 50 pds front, revenu 2088. Echangera pour propriété dans Maisonneuve.

MARTIN & COMPAGNIE, 2457 Ontario Est, Clairval 4569. Nous sommes ouvert le soir jusqu'à 8 heures. F

LACHINE angle dix-septième ave et Notre-Dame, terrain de 90 x 70, 4 logements, faisant face sur trois rues. Vendra bon marché à acheteur diligent. On quitte la ville. S'ad. Mme Dalnow, 5395 ave du Parc, Bélair 2114m. 5,9

LAJEUNESSE, 6 logements neufs, modernes, revenu 1300. Bargain. 10,000 comptant 3,000. Cal. 4933J, 67 Beaubien.

LAURIER, 8 logements, 2 magasins; rapporte 3,500.00. Prix 28,000.00. Beauchamp, 297 Mont-Royal. Bélair 7847-0437.

6 LOGEMENTS, 4 garages. Revenu $1,440 par année. Prix, $9,000. R. Côté. 4329 St-André. 2,4,6

8 LOGEMENTS rue Christophe-Colomb, près St-Zotique, bien loués, vendra bon marché, cause besoin d'argent. Cal. 5506w.

18 LOGEMENTS bien situés, 2 étages, 100 pieds front, vendra bon marché ou échangera pour plus petite propriété. 919 Ontario. Est 3776.

MAGNIFIQUE propriété rue Ste-Catherine est près LaSalle. Tél. Bélair 6185.

MAISON à vendre, 3 étages, cave cimentée, garage chauffé, 417 Garnier.

MAISON à vendre, un étage, bien située, 1508 Bourbonnière.

MAISON neuve, moderne, 8406 et 8408 Berri. S'adresser 8634 avenue des Belges. Calumet 3611M.

MAISON, 6 logements, beau site, bain, électricité, gaz, revenus 1572.00, vendra pour 12,000. S'ad. 3298 Boul. Lasalle. 195-2

2 MAISONS, 1 étage en bois pour une 2 étages, bois et brique. S'ad. 223 Allard.

MAISON hygiénique bien située St-Dominique, près St-Zotique, église, école, 6 logements, chaque chambre éclairée, 30 pieds, façade, solidement construite, 2 caves cimentées, tramways, rapporte 1272.00, vendra 9,500.00. Calumet 6853w.

MAISON à vendre, 5 appts, 700.00 comptant, balance à termes. S'ad. 8070 Boyer près Jarry.

MANCE près Van Horne, 12 logements neufs, revenu 4008. Bargain. Prendra échange. Est 0215. Am. 6185.

MELROSE, près Monkland, 2 flats neufs, 6 appts, fournaise; conditions faciles. 460 Prud'homme. Wainut 3020J.

MAISONS A VENDRE

A. H. DELAND

HOTEL licence bière, vin, 25 milles de Montréal, 35 appartements, propriété neuve, face d'un lac, à vendre ou échanger pour taverne.

HOTEL licencié, 20 milles de Montréal, route nationale, 22 chambres, brique solide, construction neuve.

TAVERNE avec propriété si désiré, 2 magasins, 6 logements, coin.

AUBAINE, Lachine, cottage 3 appartements, lumière chaque pièce, système de chauffage, cave, 200.00 comptant, Balance 150.00 par année.

ATTENTION, coin, belle propriété 32 x 60, avec pharmacie et logement 10 appartements cause départ.

BELLE propriété face des Deux Montagnes, 125 pruniers, 75 pommiers, framboises, fraises, accepterait échange.

BELLE propriété 17 milles de Montréal, face d'un lac, 4 arpents de terre, 125 pruniers, 75 pommiers, framboises, fraises, accepterait échange.

BERRI, propriété 8 appartements, boulanger, garage, terrain 75 x 100, 5,000. Comptant 1500.

ST-ANDRE, près Roy, 10 logements neufs, fournaise, cave, garage.

ST-DENIS, 4 logements neufs, fournaise, cave, garage.

ST-DENIS, 4 logements neufs, fournaise eau chaude, cave cimentée, garage, 13,000.

ST-HUBERT, près Roy, beau cottage brique solide, 8 appartements, cause mortalité.

ST-HUBERT, chic cottage pierre et brique solide, 10 appartements, riche finition, garage pour 2 machines, accepterait 3 logements.

MONTREAL-NORD, près église, école, 12 logements à sacrifice, cause mortalité.

GROSSE épicerie licenciée, état de boucher, Ste-Catherine ouest, coin, valeur 8,000 pour 5,000, 2,000 comptant, cause départ.

ST-BRUNO, route nationale, terre 60 arpents bien bâtie, maison pierre, système chauffage, lumière électrique, bon roulant, 150 ruches, à échanger pour propriété.

ST-GABRIEL DE BRANDON, terre 90 arpents, 40 en bois, sucrerie 1,000 érables, maison et grange neuves, avec roulant, poulailler moderne 300 poules, 3 incubateurs en opération contenant 1,000 oeufs, conditions faciles.

BOUCHERVILLE, terre 110 arpents bord du fleuve, maison brique bien bâtie, eau chantelegre, vendre ou échanger pour propriété.

A. H. DELAND, 52 rue St-Jacques. Main 2423. Cal. 1404m F

MARQUETTE, près Laurier, 5 plain-pieds modernes, un 8 pièces, cave, système chauffage, écurie, garage, cour cimentée, libre pour l'acquéreur—et quatre de 4 appartements, plus bain, etc. Revenu 1,700. Prix 16,500. Comptant requis 2,500, balance facile. Clôture succession. Fontaine, 136 Cherrier. Est 8887.

MOLSON, 3 étages, 5 logements neufs, prendra terrain échange. Est 0215. Am. 6185.

MONT-ROYAL, propriété rapportant 1,956, vendra à sacrifice pour régler société. 358 Mont-Royal.

MONTREAL-NORD. Cottage été-hiver, neuf pièces, grands terrains, face sur deux rues, près rivière, cinq minutes des tramways, église, écoles, commodités de la ville. 25 Henrietta, deux rues à l'Ouest; terminus tramway. Calumet 1738F.

MOREAU, près Sherbrooke et usines Angus, $7,500. Conditions pour convenir à l'acheteur, 2 beaux "flats" 7 et 8 appartements, plus bain, etc., galeries avant et arrière, bons hangars, grand jardin, sur terrain 24 x 150 à ruelle. Voir Fontaine, 136 Cherrier. Est 8887.

NOTRE-DAME DE GRACE, Northcliff, 2 flats, modernes, bâti 52 par 43, revenu 1140. Bargain. Prix 9,800.00. Brière, West. 2830.

NOTRE-DAME de Grâce, rue Patricia 450 à 456, 4 flats, 55 x 60 pds, bâtis sur 75 pds terrain. Beaulieu. Bél. 2520.

OUTREMONT un coin, maison moderne, 8 belles pièces, 2 chambres de bain, garage chauffé. A sacrifier à $16,000 avec terrain, pour régler succession. Valeur exceptionnelle. Facilités de paiement. Crown Trust Company, Main 7990.

OXFORD, 517, angle Monkland, clef à la porte voisine, nouvelle demeure sur un coin, sacrifiera pour $9,500.00, avec $2,500.00 comptant à acheteur immédiat. Aubaine. Propriétaire, Uptown 8220. 3,5

PETITE propriété avec épicerie, 113 de Villiers, York 2365W.

PETITE propriété à vendre avec commerce très payant. S'ad. 1642 Aird.

POUR hypothèques, 2 étages en bois rue Desormeaux, près Notre-Dame, Tétreaultville, 5 et 6 pièces, bas loué 17.00 par mois, haut libre à l'acheteur, terrain 55 x 50, cabinaux, trottoirs payés, prix 2,900, comptant 400.00, balance facile, cause mortalité. S'ad. 212 Lebrun, ou 11 Robert. 192-4

PROPRIETE 3 logements dans St-Stanislas, à sacrifice. S'ad. Clair. 6288M.

RIVARD, près Mont-Royal, 12 logements; revenu 3,650.00. Prix 30,000.00. Echangerait. Beauchamp, 297 Mont-Royal. Bélair 7847-0437.

MAISONS A VENDRE

J. A. PLOUFFE

25,000—Coins Sherbrooke-Dorion, trois logements modernes de 9 appartements, avec garage. Revenu 3060.

15,000—Coins des Erables, Gilford, cinq logements, un magasin. Comptant 1500.

11,700—Rue Dorion près Sherbrooke, façade en pierre, cave cimentée, système de chauffage, quatre logements modernes, avec extension.

9,500 — Rue des Erables près Gilford, trois étages, trois logements neufs. Comptant 1,000.

6,200—Rue Casgrain près Jarry, deux logements de sept appartements avec extension. Comptant 1200.

14,700—Rue Marquette, près Laurier, 20 pieds de front, cinq logements neufs.

14,500—Rue St-Denis, paroisse Ste-Cécile, cinq logements neufs, le bas sept appartements finis en chêne, garage. Peu de comptant.

14,000—Rue Sherbrooke près Papineau, trois étages, trois logements modernes. Vrai bargain.

12,000—Rue St-Denis près Jarry, trois étages, trois logements neufs avec garage, cave cimentée, peu de comptant.

11,500—Rue Parthenais près Rachel, terrain 25 x 155, construction 25 x 60, cinq logements modernes, grand garage et boutique. Revenu 1500.

11,700—Rue DeLorimier côté ouest, près St-Jérôme, cinq logements. Revenu 1440. Comptant 2,000.

13,500—Rue Fabre près Laurier, cinq logements neufs avec garage.

10,800—Rue Marquette près Laurier, 3 logements de six appartements.

8,700—Rue des Erables près St-Jérôme, trois étages, trois logements.

8,200—Coins de ruelle Bélanger et Iberville, 60 pieds de front, 6 logements. Revenu 1164.

14,500 — Rue Christophe Colomb près Bellechasse, 6 logements de cinq appartements. Revenu 1764.

$5,000.00, septième Avenue, Rosemont, trois logements neufs, bas libre. Informations. Bélair 6956P.

ST-JOSEPH, Verdun, 3 étages, 3 logements, 25 x 45, moderne, planchers bois dur. Dépenses. S'adresser 720 St-Joseph, Verdun. 194-2

UN ETAGE, 5 chambres, électricité, gaz, près des chars, église, école, $1900, comptant $500.00, balance facile, pour 3 jours. Calumet 8838J.

VERDUN: 30ème avenue près chemin Lasalle, 3 logements neufs, 6 apts modernes, façade 25', revenu $1080.00. Aussi terrain prêt à bâtir, façade 25', boulevard Monk, près rue Allard, Ville Emard. S'ad. 23, 32ème avenue, York 3888w.

MAISONS A VENDRE

O. PAQUETTE

RUE CHAMBLY près Ontario, 3 logements, 3 étages, 7 appartements 7,500, 1,000.00 à 1500.00 comptant.

COIN CHAMBLY et Adam, 6 logements, 16,500.00.

COIN ruelle Aylwin et Adam, 11 logements, 50 pieds de front, 18,500.00.

RUE AIRD, entre Ste-Catherine et Notre-Dame, 3 logements, prix 7,500.00, 1,500.00 comptant.

CHAMPLAIN, 50 pieds de front, 6 logements, façade pierre de taille, entre Lafontaine et Ontario, 17,000.000.

RUE ONTARIO, 189 pieds front, 22 logements, 1 magasin fini bois franc, propriété neuve. Accepterait 15,000.00 à 20,000 de terrain bien situé.

ROSEMONT, 5me Avenue, 6 logements, 28 pieds de front, 80 pieds de profondeur. Rapporte 1,224.00 par année, 9,500. 3,000.00 à 3,500.00 comptant.

RUE AYLWIN, 3 logements près Ste-Catherine. Prix 9,000.00. Conditions faciles.

ORLEANS, 3 logements, 3 étages. Prix 6,000.00. 2,000.00 comptant.

S'ad. 1418 AYLWIN près Sainte-Catherine. Clairval 5840. F

ST-HENRI. Six flats, revenu $1,296. Prix 10,200. Brière. Westm. 2830-2507.

ST-HENRI, trois flats 7-8 pièces, trois garages, grande cour; bon revenu. Prix 10,200. Brière. Westm. 2830-2507.

ST-HENRI, 5 flats, 1 de 7 pièces, 4 de 5 pièces; revenu 1,200. Prix 9,250. Brière, Westm. 2830-2507.

ST-HENRI, rue Atwater, coin commercial, 2 magasins, 7 flats, revenus 2,128. Prix 18,000. Brière, Westm. 2830-2507.

S.-HUBERT, près Ontario, 4 étages, 2 logements, 8 et 9 pièces. Excellente construction. "Bargain" à 11,000. Voir Fontaine, 136 Cherrier, Est 8887.

ST-DENIS, 3 maisons neuves, bas fini en chêne chesnut, chambre de bain, vestibule finis tuile, tous décorés, cave, chauffage, garage, près église, école. Prendra terrain, prix, comptant, 4,500. Propriétaire. S'ad. 7519 St-Denis. Calumet 8826J.

ST-DENIS, trois logements neufs modernes. Arcand, propriétaire. 7808 St-Denis. Cal. 6231J.

ST-DENIS, près Bélanger, 5 logements, garage, 30.00, comptant. Cal. 3686M.

S.-DENIS 8432, maison neuve. Propriétaire sur les lieux le soir. 191-5

S.-DOMINIQUE, près Beaubien, 3 magnifiques logis neufs, 6 appts, cave, garage, revenu 1400. Bargain 11,500, comptant 2,500. Cal. 4933J.

MAISONS A VENDRE

JOS. TRUDEAU

4 LOGEMENTS, rue Ste-Elisabeth près Ontario.

BARGAIN, Chateaubriand, 2 étages, 3 logements, 6 appts, 2 petits, seulement 5,500. Peu comptant, balance facile.

4 BEAUX logements, St-André, 5 appts, façade pierre.

2 ETAGES, Rivard, 6 appts, bargain, 9,500.

ST-DENIS, 4 logements, ou à échanger.

PLUSIEURS 3 logements, St-Denis, aussi 3 logements, près Duluth. Plusieurs échange terrains ou maisons. Beaucoup terrains. 1714 Clarke. Bélair 4926. F

UN ETAGE, cave, écurie, jardin, payable comme loyer. 618 Blvd Bernard, quartier Mercier.

VERDUN, 1ère avenue, six flats modernes, revenus 1,668. Bargain. 12,600. Brière. Westm. 2830-2507.

VERDUN — Six flats, 6 pièces, revenu 1,584. Bargain, 12,200. Brière. Westm. 2830-2507.

VERDUN, six logements neufs, six appartements chacun, façade 50. Cuves à laver et autres améliorations. Revenu 2160. Hypothèque 9000 à 6½. Prix 15500. 4006 comptant. Metcalfe, York 6458. 4031 Wellington, près Church.

VERDUN, 2ème avenue, 3 flats 6 pièces chacun; revenu 900.00. Prix 7,400. Brière, Westm. 2830.

VERDUN, 6 logements modernes, planchers dur, lavabo, chaufferette à gaz, miroir dans salon, $8,200.00, 3 logements modernes, hypothèque $4,700.00, 5 ans à 6½, conditions faciles. Wellington $9,500.00. 2 logements et magasin, bargain. 166 Church, Verdun. York 1865. 189-7

VIAU 1828, 5 logements, garages chauffé, 12,500.00, revenus 1600.00. Clairval 3869F. 194-2

WOODLAND 213, Ville Emard. Maison un étage, 2 lots, $1,200.00, $400.00 comptant. Balance conditions faciles. J.-E. Meunier, Tél. West. 6230w

MAISONS CAMPAGNE A VENDRE

AHUNTSIC 297, boul. Gouin ouest, maison d'été et d'hiver, près des écoles, églises, tramways, passage de la ville.

A S.-TIMOTHEE, comté de Beauharnois. Propriété à vendre en face de l'église. S'adresser à M. Jules Daoust, Village S.-Timothée. 22,29,5

AUBAINE, Si vous désirez posséder une magnifique propriété de campagne habitable à l'année, veuillez voir la section de rotogravure de la "Presse" de ce jour, page 15.

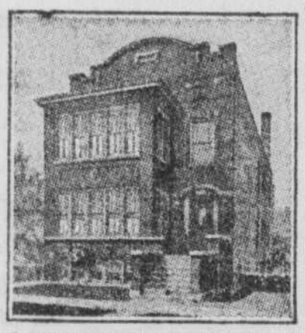

NOUS POUVONS VOUS CONSTRUIRE, A WEMBLEY PLACE, DES DUPLEX COMME CELUI-CI

pour $5000 que vous pourrez payer avec le loyer de l'autre flat. Renseignements en téléphonant Lancaster 5476 ou en vous rendant à 14 ave. Cousineau, Cartierville.

TERRAINS A $40.00

Dans le but de combattre efficacement les hauts prix payés pour loyer, et de faire connaître notre nouvelle subdivision,

Back River Heights

nous vous offrons des terrains à $40.00 valant $75.00 bon marché et situés au

Sault au Récollet

Près écoles, églises, tramways, vendus à conditions faciles de paiement: 10% comptant, balance 8 ans. Nous avons dans nos filières des témoignages attestant que nos acheteurs ont été satisfaits de leurs achats l'an dernier, presque tous ont réalisé de gros bénéfices. Faites comme eux, vous serez satisfaits. Cette offre remarquable est la plus loyale qui ait jamais été faite et tous les acheteurs devraient en profiter immédiatement parce que nos prix seront augmentés vers le 15 Juin prochain. Pour satisfaire nos clients, nos agents seront à notre bureau à Ahuntsic et au terminus des tramways du Sault-au-Récollet, SAMEDI après-midi et DIMANCHE. Notre succursale, 658 Mont-Royal Est, est ouverte tous les soirs jusqu'à 10 heures. Nous vous aiderons à construire.

POUR RIEN

Envoyez votre nom et votre adresse, nous vous ferons parvenir gratuitement notre plan et nos conditions. 658, Mont-Royal Est, Bélair 2510

ERNEST PITT & CIE

658, Mont-Royal Est BElair 2510

NOM . . . . . .

ADRESSE . . . . . .

. . . . . .

MAISONS A VENDRE

J. T. LAFLAMME

A vendre propriétés neuves de 2, 3 étages, de 2, 3, 4 et 5, 6 logements dans 30 pieds front, dans plusieurs parties de la ville, bon marché, conditions faciles. 5989 S.-Hubert. Cal. 8231. F

MAISONS A VENDRE

DES ERABLES, 6 logements neufs, modernes, 9,700.00, comptant 3,700.00. Robillard, 792 Demontigny. 194-2

DES ERABLES, nord Saint-Jérôme, 30 pds front, 5 logements, un 7 appartements et garages, 2 places avec boutique au-dessus et quatre de quatre pièces plus bain, etc., rapportant 1404. Prix 14,000, conditions faciles; accepterait petite maison campagne en acompte. Fontaine, 136 Cherrier, Est 8887.

DORVAL. Magnifique maison hiver et été, système chauffage. Bargain. Prendra terrain échange. Est 0215. Am. 6185.

DU COUVENT, à St-Henri, près St-Antoine, 3 logements, 7 appartements modernes, 10,500, 7457 St-Hubert. 195-2

DUROCHER 10, près Sherbrooke, local central pour maison appartements, 86 x 123. N. E. Brais, Est 9283.

ESPLANADE AVENUE, 2620. Rev. 720, 6,500. Rue Mousseau 221, revenu 480, 4,500. Terrain en face de l'église Bernard, 75 x 90; rue Davidson, 50 x 90, près Sherbrooke; Pointe-Fortune, en face église catholique, cottage 3000; un terrain 50 pieds front, 500.00; un set salon, 7 morceaux, noyer noir solide, couvert soie vert pois, comme neuf. Conditions faciles. N. E. Roy, 1010 Est, Ste-Catherine. Est 3984.

2 ETAGES, 3 logements, neuve, moderne, garage, 6230 Delorimier.

FABRE, près Parc Lafontaine, 2 étages, 2 logements, 5,000, comptant 2,000.00. Archambault, Calumet 3634m.

GARNIER, 3 étages, fournaise, garage, cave, près Mt.-Royal, très moderne. Prop. Amherst 1954. 193-3

GARNIER, près Marie-Anne, maison neuve, 2 logements de 7 appartements et 3 logements de 4, garage, revenu $1956. Prix $15,800. Fontaine, 136 Cherrier. Est 8887.

GARNIER, 220 à 234, 60 pieds de front, 8 logements, en parfait ordre. Bélair 4255.

HINGSTON AVE, 305, N.-D. G., juste plus haut que Sherbrooke. Propriété presque neuve de huit grandes pièces, planchers en bois dur. Prix réduit à $7,500. $1,000 comptant. Aubaine exceptionnelle. Venez la voir ou Tél. Uptown 8844. 193-3

HOTEL DE VILLE près Sherbrooke, 3 étages, 3 logements parfait ordre. Revenu 1332. Prendra échange. Est 0215. Am. 6185.

IBERVILLE, de 1447 à 1459, revenu $1470 par année. Faites une offre pour du comptant. S'adresser 1297 Cartier. Téléphone Est 7825J. 3,5

JEANNE D'ARC, près Masson, $2,200. Maison de brique cinq pièces. Possession immédiate. Facilités de paiements. Bolton & Kennedy, Limited, Harbour 1726. Le soir Est 5825.

JOLIE propriété avec grand terrain à vendre à sacrifice; cause départ. S'adresser sur les lieux, 10920 ave Lorrain, Montréal-Nord, Mme Hignett.

JULIETTE, 2 étages, 3 logements, comptant 1,000.00, bargain. Drolet, 2 étages, 2 logements, comptant 1,000.00, bargain. DeGaspé, 2 étages, 3 logements, comptant 1,000.00, bargain. Archambault, Calumet 3634m.

J. R. HANDFIELD

Remodelage de Devanture de Magasins en Cuivre.

— UNE SPECIALITE —

Satisfaction garantie

Prix modérés

197, DeMontigny Est

Lancaster 1857 107-s.n.1

ETABLIE EN 1875

C'est notre année jubilaire

50

ans de succès.

BOIS de SCIAGE et de FINISSION

Pin Blanc, Pin Rouge de la Colombie

MOULURES

PLANCHERS EN BOIS FRANC

LATTES EN PIN

Toujours les plus bas prix

L. VILLENEUVE & CIE, Limitée

La maison de la qualité et du service — Fondée en 1875

2599 ST-LAURENT. TEL. CALUMET 1717 ET 1718.

VENTE DE TERRAINS POUR LIQUIDER UNE SUCCESSION

Situées rues Sherbrooke, Iberville et Chapleau à proximité du nouveau Pont de Montréal.

Faites profiter vos économies, en un placement sûr. Vous ne sauriez faire erreur en plaçant votre argent sur ces splendides lots à bâtir.

A proximité du nouveau pont --- en plein coeur de MONTREAL.

Offerts à ces bas prix extraordinaires, ils vous assurent des gains considérables en très peu de temps.

CONDITIONS

20% COMPTANT — 10% TOUS les SIX MOIS — 4 ANS pour PAYER

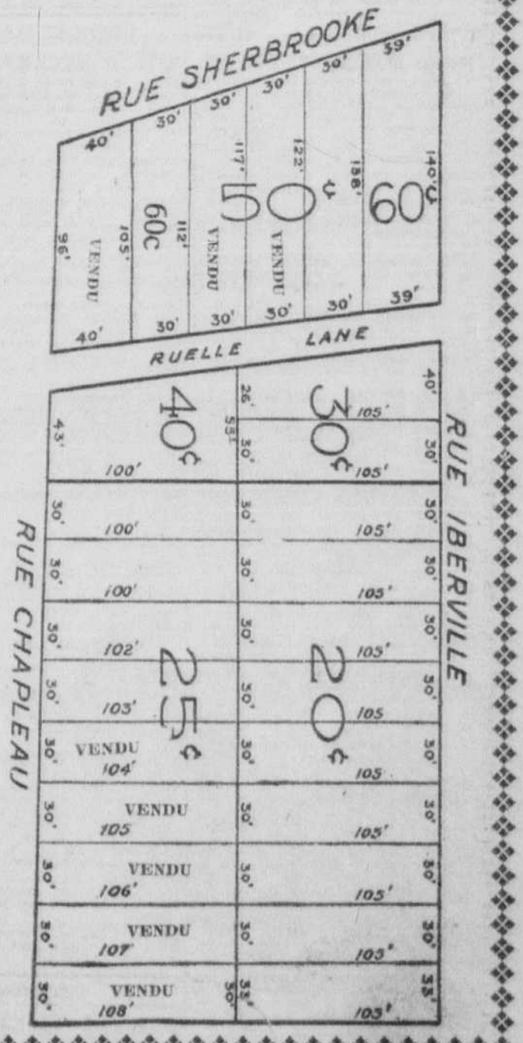

ETHIER & LANGEVIN

Téléphone: Harbour 1114

97, RUE ST-JACQUES

COLONNES des IMMEUBLES

MAISONS CAMPAGNE A VENDRE

A LAVAL-SUR-LE-LAC, et Ile Bigras, lots de grève situés sur le Lac des Deux-Montagnes, et près du club de golf "Laval-sur-le-Lac". S'adresser sur les lieux à J.-L. Bigras, ou Main 3220. 170-m.j.s

BELOEIL STATION à louer ou à vendre, maison moderne avec terrain, garage. Possession immédiate. S'ad. 1707 Desery, Montréal.

BELOEIL, maison avec jardin, hangars, poulailler, beaux arbres, a coûté 2,000.00, vendrait pour 1500.00 comptant. S'ad. à 1172 avenue Galt, Côte St-Paul, Montréal.

BOUCHERVILLE, maison de 11 appartements, absolument moderne, bord de l'eau, meublée ou non meublée. Vendra à sacrifice. Chevrier, 180 S.-Jacques, Main 0225. 194-2

$395.00. BUNGALOW payable comme loyer, situé dans le plus bel endroit de la Rivière des Prairies, canotage, pêche et bain. Visitez l'endroit les samedis et dimanches. Prenez tramways Montréal-Nord jusqu'au terminus. De là, l'autobus vous y conduira. J. R. Roy, 195 est, Ste-Catherine. Tél. Lancaster 6877.

CHAMBLY BASSIN, cottage moderne, bois et brique, 8 appartements, système de chauffage, etc. Main 2146.

COTEAU LANDING, beau bord de l'eau, grève de sable, place navigable avec 30 arpents de terre, sucrerie, bien bâtie, à vendre ou à échanger ou à louer 4503 St-Denis. Bélair 1633. 195-2

DANS les Laurentides, 2 maisons à vendre, près des lacs, bonne accommodation. S'ad.: Maître de poste, Mont-Rolland. 194-3

JOLIE maison de 7 appartements, hiver, été, bien finie, planchers bois dur, glacière, bon système, eau, water closet, grand terrain, grève sable, centre, belle baie Port-Daniel, Baie des Chaleurs, place pêche, chasse, homard quantité. Echange considéré. Pour renseignements, adressez Louis Martin, Port-Daniel Centre, Co. Bonaventure, Qué. 195-3

LAC Manitou, cottage sur grand lot, bien boisé, meublé, 6 chambres, près lac. Bon marché pour vente immédiate. West 0259. 194-2

LAC MASSON, près station Ste-Marguerite, 368 pds de front sur le lac. Maison 2 étages, 8 pièces, en parfait état, avec fournaise et bain, habitable toute saison. Prix avantageux et facilités de paiement. Crown Trust Company, Main 7990.

LAURENTIDES. Propriétés de campagne, 150 arpents de terre avec bâtisses sur deux beaux lacs à St-Emile. Bonne place pour la pêche et la chasse. Vendra tout ou par parties; pour détails, Donat Dupuis, Rawdon, Qué. 29,5,12

LAVAL des Rapides, 8 milles de Montréal, sur la Rivière, belle grève, bungalow, nouvellement peinturé, 15000 comptant, balance facile. P. E. Brown, 97 S.-Jacques.

LAVAL DES RAPIDES "bungalow", 10 minutes du pont Viau, 50 x 100, terrain 1½ étage, 4 pièces, électricité, etc., à vendre ou à louer ou échanger. 4503 St-Denis. Bél. 1633.

LAVAL sur le Lac, deux propriétés à vendre pour régler succession. R. Gazaille, 6999 St-Denis. 192-6

MAGNIFIQUE maison de campagne, village Lavaltrie, grand terrain, 75 x 100, beaux arbres, route nationale, près du fleuve, service d'autobus, chance exceptionnelle, pour prompt acheteur, 442 Chambord. Bélair 2531W.

MAISON 3 appartements, eau, lumière, dépense, prix 1000.00. Sacrifiera 200.00 comptant. Balance comme loyer. S'adresser 190 Lalonde, Montréal-Nord.

MONTREAL - NORD, 2108 boulevard Gouin, près rivière et chars. Eau et électricité. Grand jardin, garage. Bélair 4480.

POINTE-aux-TREMBLES, joli cottage bord de l'eau, tennis, 8 appartements, cave, chauffage, etc.; prix d'occasion. J.-E. Jeannotte, 706 Ste-Catherine Est. Est 0398 ou Clairval 5071. 5,12,19,26

REPENTIGNY-les-BAINS, coin de rue sur le bord de la rivière, terrain 150 x 150, maison neuve de trois logements. Prix 2800, comptant 700. Maison neuve de quatre appartements, prix 1600, peu de comptant. 2014 Gauthier, Amherst 1010.

RESIDENCE remarquablement bien située, entièrement sur le fleuve, 70,000 pieds terrain, arbres fruitiers, à quelques minutes de Montréal. S'adresser sur les lieux, 89 rue S.-Charles Est, Longueuil. 190-6

RESIDENCE de campagne sur la route nationale Montréal-Berthier, à Saint-Sulpice, maison moderne de dix appartements, avec terrain de 2 arpents; grandes dépendances, arbres fruitiers, bien ombragés. 2014 Gauthier, Amherst 1010.

RIVIERE des Prairies, à sacrifice, 2 maisons. 854 Marie-Anne.

RUE Lajeunesse, 4 logements, tous loués, $2,500. Comptant 1000. Est 4331w.

RUE ST-CHARLES, Dorval, 10000 pieds de terrain avec cottage de douze appartements meublés, comptant 500. 2014 Gauthier, Amherst 1010.

MAISONS CAMPAGNE A VENDRE

STE-CATHERINE, Québec, cottage à 2 étages, 10 pièces, centre du village, près de la rivière, un mille du village St-Joseph. Informations, 124 Agnès, Westmount 0680. 194-2

STE-DOROTHEE, bungalow, maison de pierre de 100 ans et quelques terrains à grève à 200. chacun et plus. A.-J. Bibeau, Ste-Dorothée ou West 8797.

S.-JOVITE, lac Duhamel, grande maison meublée, 6 apparts, bord du lac, garage, glacière, chaloupes. Bargain. Amherst 3808.

ST-REMI. Maison hiver et été, face église, école, jardin, arbres fruitiers. Prendra échange. Est 0215. Am. 6185.

ST-VINCENT DE PAUL, près rivière, maisons. Clermont, Lancaster 7829. 5,12,19,26

UNE maison et partie de terrain, 90 x 250 dans la ville de Granby, bon site, bien appropriée pour maison d'été. Pour plus amples informations, écrire à E. Harley Purdy, Waterloo, Québec. Téléphone Waterloo 222 R2. 8,15,22,29,5

VAUDREUIL Station, cottage 9 pièces, meublées, terrain 15000 pieds, garage, près station, église, face du lac. Bargain. 1538 Notre-Dame Ouest. West. 2820

VAUDREUIL, chemin des chenaux, maison de sept appartements, prix 1500. 2014 Gauthier. Amherst 1010.

OCCASIONS D'AFFAIRES

APPAREILS de cinéma pour églises, écoles, résidences, clubs, pour les affaires et les hôpitaux. Une splendide occasion pour homme entreprenant ayant un peu de capital de se faire de l'argent durant loisirs en donnant représentations de vues aux soirées, dîners, conférences, etc. Beaucoup d'argent à faire dans les campagnes. L'annonceur est le dépositaire de la Cello Portable Projector. Cette machine n'est pas un jouet mais un excellent appareil pour ces fins et peut être mis en opération par n'importe qui. Démonstration sur demande. Tél. à Plateau 3558 pour tous renseignements.

CHANCE extraordinaire de gagner de l'argent en achetant les droits anglais et canadiens pour un jeu qui rapportera un million. Le plus beau jeu au monde pour jeunes et vieux. Se vendra en tourbillon par millions. Des hommes ayant quelques mille dollars de capitaux auront la chance d'acquérir une affaire des plus lucratives. Facilités de paiement aux personnes solvables. Détails en écrivant Pres. Man O'War Co. Chicago, Illinois.

ELEVEZ des renards argentés, très gros profits assurés. Prix du gros. Brochurette, photo gratuites. Largés, Summerside, Canada. 29,5,12,19,26,3,10,17,24

MOULIN DE SCIES A RUBAN

Nous sommes prêts à accorder à quiconque érigera et exploitera un moulin de scies à ruban d'une capacité de cinq à huit millions de pieds par année dans l'Ontario-Nord, un contrat de plusieurs années pour scier et couper du pin rouge et du pin blanc. Boîte 107 North Bay, Ontario. 195-3 hF

POUR vendre vos propriétés, terrains, commerces, voyez J.-H. Durocher, 26 St-Jacques. Main 2388.

PROPRIETAIRE d'un restaurant de haute classe à Trois-Rivières, prendrait associé avec $3000 de capital. De préférence cuisinier qui sera chargé de cette partie du restaurant et recevra salaire en plus de sa part de bénéfices. Pour plus informations, S'adresser Casier 542 la "Presse". 2,5

UN MANUFACTURIER important désire un dépositaire exclusif pour le Canada, pour un système de prix merveilleux, se vend $4.90 seulement dans tous les magasins de détail. Très grand marché. Les ventes se renouvellent beaucoup. Chance exceptionnelle. Revenus extraordinaires. Entrevue personnelle au bureau et à la manufacture absolument nécessaire. Dépenses payées une fois qualifié. Ecrire ou télégraphier à Président, 410 Immeuble Nottingham, Boston, Mass.

OBLIGATIONS ET PARTS

A VENDRE 8 parts Consolidated L. R. Steel, cause départ. 6715 St-Vallier. 194-2

UNE ACTION du club Laval sur le Lac bon marché. Bel. 8725M.

TERRAINS A VENDRE

A ACHETEUR anxieux. Si vous voulez réellement avoir une maison, à vous de commencer par acheter un lot; venez visiter samedi et dimanche les terrains que nous vendons dans le Boulevard St-Denis et à Ahuntsic. Nos terrains sont à proximité des tramways avec le privilège de construire un étage. Avec $5.00 comptant vous pouvez acheter un lot. Bureau: coin Crémazie et Lajeunesse. Dupré, 97 St-Jacques, Harbour 4690. J. G. Avard, Ltée. Le soir: Ed. Lépine.

A BON MARCHE, beau grand terrain, 60 x 104, rue Fillon, Cartierville, égouts, trottoirs, pavages faits. Chance exceptionnelle. Sacrifiera. Le soir tél. West 0470. 196-6

TERRAINS A VENDRE

A BON MARCHE. Lots à partir de $125.00 situés entre Boulevard St-Laurent et Avenue du Parc, au nord du Boulevard Crémazie, améliorations égouts, etc. Le choix de 25 coins parmi ces lots. Conditions très faciles, payables 10% comptant, balance en 5 ans. W. T. Heney, 205 rue St-Jacques, Tél. Main 6683. Bureau sur la propriété, 3900 Boulevard St-Laurent, près Boulevard Crémazie, ouvert tous les après-midis, dimanche compris. Le soir, appelez Calumet 3541W. 5,12,19,26

AHUNTSIC, Fleury, terrains avec gaz, électricité, canaux, eau, trottoir, véritable occasion, $500. Hector Palement, 4 Kelly, Calumet 0542.

A LAVAL-SUR-LE-LAC et Ile Bigras, lots de grève situés sur le Lac des Deux-Montagnes et près du club de golf "Laval-sur-le-Lac", S'adresser sur les lieux à J.-L. Bigras ou Main 3220. 170-m.j.s

AU SAULT 30 x 225, 1,000 comptant ou 1,500 à termes. 1065 Gouin Est.

AVE. HENRI-JULIEN, près Boul. Crémazie, côté ouest, lot très bon marché. Conditions faciles, égouts tous payés. S'ad. 1081 Crémazie, coin St-Denis. Cal. 1338. 194-2

AVE PELOQUIN, près Fleury, deux terrains, sacrifiera, $325. chacun. Hector Palement, 4 Kelly, Calumet 0542.

BEAU lot de grève, 10 cts le pied, 45 x 300, boulevard Gouin près du boulevard Pie IX. Le lot voisin, même grandeur, s'est vendu $3,000.00. Téléphone Uptown 7537.

BEAU terrain, Outremont, un coin, 100 x 166, prendra 3 flats, Outremont, avec argent; particulier. Casier 545 La Presse. 2,3,5

3 BEAUX terrains pour 270, conditions faciles; près église, école. Plateau 3242.

BLVD. ROSEMONT entre Iberville, Molson, côté nord, 2 terrains. Clairval 4047J.

BOUL. Rosemont, voisin du coin Fullum nord-ouest. Dimensions: 25 x 100. Eau et canaux installés. S'ad. 2305 Esplanade. Bélair 3155.

CADILLAC, Guybourg, près Notre-Dame, coin de ruelle, en face église. Bargain. Main 6226. 22,29,5,12

CARTIERVILLE Heights, 15 minutes du centre de la ville, quelques lots à $75. chacun, comptant $15, balance $1.88 par mois, nous aidons à bâtir. S'adresser à Gratton, 27 DeSerres, Cartierville. 191-m.j.s

CHATEAUGUAY Bassin, terrain près station, coin de rues, vendra bon marché. 913 St-André. Be. 2790.

CHRISTOPHE-COLOMB, Boyer, De-Laroche, conditions faciles. Appelez Calumet 2114.

DES ERABLES, entre Mt-Royal et Gilford, coin ruelle, 27 x 94. Amherst 5571.

DES ERABLES près S.-Jérôme, entre murs mitoyens, canaux et eau entrés, 25 x 86. Atlantic 4922w.

CLAIR, situé 51ème avenue, Rosemont pour $400.00. S'adresser 3174 Masson.

FULLUM, près Bellechasse, six, bon marché à un entrepreneur. O. Ferrier, Main 2623. 194-2

GIROUARD près Monkland, 55c le pied, pour flat et Duplex. Les Sulpiciens vendent 75c en face. Bel. 8725M.

IBERVILLE près Beaubien, trois ensemble, 25 x 100 chacun, gaz sous trottoir, cave creusée, pavage, ligne double, tramways passant devant, service cinq minutes, direct du centre, tout près des églises, écoles, parc public, Notre-Dame, Pointe-aux-Trembles, un coin, bord du fleuve. Sur Lac St-Louis, Lachine, grève, 20200 pieds, front sur trois rues, pavage, égouts, aqueduc, éclairage, près Golf Links Dixie, endroit luxueux. Tous ces terrains sont bien situés, clairs d'hypohtèque, bon marché. Voir propriétaire, 78 Avenue Laval.

LAJEUNESSE, 2 terrains 25 x 100 chacun, près 43ème, canaux d'égout. 7830 St-Hubert. Cal. 8217J. 191-6

LOTS à vendre, bord de l'eau, à Ste-Rose, "Parc des Erables" et Rosemère, "terrain Goyer", termes faciles. Quelqu'un sur les subdivisions, chaque samedi, dimanche et lundi. S'adresser à Telland & Chopin, 52 St-Jacques. Main 7822 ou Est 6794J. 194-2

2 LOTS sur Blvd Gouin, près Pie IX, bon marché. Calumet 7089.

2 LOTS 20 x 110, avec usage du trottoir et égouts, très bon marché, pour prompte vente. 3415 Casgrain, près Jarry.

MONTREAL-NORD, 3 terrains, 25 x 108, près tramways. 4680 Delaroche.

OUTREMONT, rue Sunset, près chemin Ste-Catherine. 11 lots à sacrifice. Beaulieu, Bélair 2520.

OUTREMONT coin Van Horne et Stuart, trois terrains, 26 x 168. Atlantic 0775.

OUTREMONT. Terrain, site unique pour Duplex, rue Dunlop, près Ducharme. Bargain. Uptown 7537.

53,000 pieds de terrain, avec remises et hangars aussi voie d'évitement (siding) C. P. R. Bon site industriel ou commerce de bois. Bonnes conditions. Boîte postale No 1495 ou Main 7929. 29,5,12,19,26

REGLEMENT de succession, chance exceptionnelle, 240 acres à Clarenceville, sur de Montréal, 110 en culture, sol fertile, verger, maison 14 appartements. Bain et cabinets, système de chauffage, téléphone, meubles, 3 granges, 12 vaches, cochons, cheval, instruments aratoires. Tout pour $6,500. Conditions faciles. P.-E. Brown, 97 S.-Jacques.

ROSEMONT. Terrain bien situé, Prendra truck Ford léger. 5593, 4ème Avenue, Rosemont. Clair. 6867.

ROUEN, 2 terrains, vendra bon marché. S'ad. A. Séguin. West. 8667J.

RUE LAJEUNESSE près Muir, 2 terrains bien placés. Prix 650.00. Prix pour les 2, ½ comptant, balance à l'emprunt. 4522 Bordeaux.

RUE S.-ANDRE, plus bas DeFleurimont, 4 terrains ayant front sur deux rues. Chance. Tél. Amherst 2549.

RUE ST-DENIS terrain à vendre $250, Berri $300. Conditions faciles. S'ad. coin Fleury et Millen, samedi et dimanche ou 4 Kelly, Calumet 0542.

STE-CATHERINE, coin Théo. 2 terrains 32 x 100, $4.25 le pied. Conditions faciles. Adresse, 478A Parc Lafontaine. Amherst 5029.

ST-DENIS, beau terrain 25 x 90. Téléphone Clairval 2368.

S.-DENIS, près Crémazie, vaut 1400, sacrifiera 725.00. Atlantic 2527.

ST-DENIS, plusieurs terrains. Arcand, 7838 St-Denis. Cal. 6231J.

STE-DOROTHEE, près Laval sur le Lac, beaux lots de grève à 6c le pied. R. Gazelle, 6999 St-Denis. 192-6

TERRAINS à vendre rue St-Denis, près Jarry. Clairval 7468w. 5,12

TERRAIN pour manufacture à vendre ou à louer un lot 60,000 pieds sur G. T.R., un lot 14000 pieds sur C.P.R. York 6568.

TERRAIN, rue Allard, Ville Emard, 27 x 80, 370 Centre. York 4511.

TERRAIN à vendre près de deux lignes de chars à 650. S'adresser à 2367 Aylwin.

TERRAIN à vendre Blvd Pie IX avec colage tout près du Blvd Rosemont bon marché. S'ad. 2573 Bourbonnière. 193-3

2 TERRAINS S.-Hubert près Isabeau, 2 Montgomery à bon marché. Il faut vendre. Mme Joseph Néolet, Bergerville, Qué. 5,8,10,12,15,17,19,22,24,26,29,3

TERRAIN, Christophe-Colomb, près Beaubien. S'adr. 6319 Chateaubriand. Calumet 8663J.

TERRAINS rue Mance. Sacrifiera pour vente immédiate. Calumet 8737J.

TETRAULTVILLE, rue Desormeaux, un lot 25 x 90, bien situé, clair d'hypothèque. J. Seigerie, 2134 Desjardins, après 5 hrs p.m.

VENEZ visiter samedi et dimanche les terrains que nous offrons à 100. sur notre subdivision "Parc St-Michel". Ces terrains sont près des tramways, église et école. Vous pouvez vous bâtir un étage en bois et vous établir chez vous sans qu'il vous en coûte beaucoup. Bureau ouvert tous les après-midis, coin Boulevard St-Michel et Crémazie. Prenez les tramways coin Masson et Iberville et descendez au terminus. J.-G. Avard, Main 6790, 11 Place d'Armes, ou J.-A. Lussier, Calumet 1576F, 7411A, St-Denis.

VERDUN, Lasalle Blvd, près Blvd Desmarchais, lot 28 x 154 pour $1,600. Vrai bargain. "Nous Voir". Masse et Gauthier, 2985 Wellington, York 4707. 194-2

A CHERCHEUR D'OCCASION

Venez samedi ou dimanche visiter notre jolie subdivision Terrasse des Villas et choisir votre future demeure. Nos prix sont les plus bas et le site le plus beau du quartier. Toutes améliorations de ville, gaz compris. Vous pouvez vous procurer un de ces terrains pour $300.00 à termes faciles. Ernest Pitt & Cie, 119 Ouest, rue Craig. Lancaster 7291. Le soir, A.-P. Noist Calumet 3925J. Prenez tramway Sault-au-Récollet, débarquez station S.-Paul. Agents sur la propriété tous les soirs et fins de semaines. F

TERRAINS A VENDRE

$40.00 ANGUS PARK $40.00

Terrains à la station Angus, payables $4.00 comptant, balance 70c par mois, dans un des plus beaux endroits du Back River. Nous vous aiderons à construire. Prenez les chars de la rue Saint-Denis, débarquez à la station Angus Park. Bureau sur la propriété est ouvert samedi et dimanche. Notre bureau à la station Ahuntsic est ouvert tous les jours. Cal. 3164W. J. A. Davis & Co. Ltd. Main 4200. 194-2 F

AU JARDIN NIAGARA

Il ne reste plus que quelques lots dans le voisinage immédiat de l'église et de l'école Ste-Gertrude, à Montréal-Nord. Emparez-vous-en avant la hausse qui s'en vient. Nos représentants sont sur la propriété les samedis et dimanches après-midi. F.-X. Lewis, terminus des tramways; A. Thémens, station Auclair. J. V. Desaulniers, 17 Saint-Jacques, Harbour 5285. 28,29,3,4,5 F

LONGUEUIL

Bel emplacement à vendre, bâti ou non, près du nouveau pont de Longueuil, payable comme un loyer. Voir Economic Realty Limited, 430, rue S.-Laurent. 191-5 F

PARC CHAMPLAIN

dans la nouvelle paroisse St-Vianney, école, église, eau, égouts, gaz, trottoirs, électricité, au nord du Grand Parc Maisonneuve, terrains de $400.00 à $600.00. Réduits $50 en montant, 3 ans pour payer. Quelques lots seulement à ce prix. A qui la chance ? Renaud, Main 5697, coin 24ème Avenue, Boulevard Rosemont, près Pie IX. 195-7

PONT VIAU

5 minutes des tramways Ahuntsic, terrain de 36 pieds front, canaux payés, tout clair d'hypothèque, vendra bon marché pour comptant. De 6 à 8 hrs. 95 ouest, Laurier. Prendra échange. 31-n F

RUE ST-DENIS, 13,125 PIEDS

Près chemin fer au tunnel. Site exceptionnel pour usines. Téléphoner: Amherst 2549. F

TERRES DEMANDEES

PETITE FERME avec l'électricité, près de Montréal, à pas plus de 15 minutes de la gare, écrire casier 39 la "Presse".

TERRE de 20,000 à 30,000 avec roulant de préférence, donnera en paiement une maison appartements de 14 logements à Outremont, propriété neuve. Cousineau Fils, 20 St-Jacques.

TERRE claire d'hypothèque environ 10000, pour 12 logis à Montréal. Boîte 40 La Presse.

TERRES demandées avec stock et roulant, claires hypothèques si possible. Confidentiel. Beauchamp, 297 Mt-Royal. Bélair 7847.

TERRES A VENDRE

130 ACRES bord de l'eau, avec bâtisses, roulant. Prix 3,500, comptant 1,000 échangera. Bélair 2482W.

2 ARPENTS de terre, 2 milles de St-Jérôme, avec maison bon marché. S'adresser Adélard Gingras, St-Jérôme, R. R. No 1.

A VENDRE 200 arpents de terre, 200 en bois, à St-Jérôme, comté Terrebonne. Adresser à Cléophas Prévost, St-Elzéar, comté Laval. 29,5,12

A VENDRE toutes sortes de terres, prix raisonnables. Art. Leduc, agent immeuble, Mansonville, Qué. 5,8,10,12

BELLE terre à Coaticook, 350 acres, maison brique solide, trois granges, érablière organisées, instruments aratoires, prix bas, conditions faciles. S'adresser Eusèbe Larose, St-Henri, Lévis. 195-2

BELLE terre près ville Farnham, animaux, roulant, semences. Propriétaire, 1618 Orléans.

BOUCHERVILLE, 56 arpents de terre à jardinage, bâtisses. 3,000.00. 4563 St-Denis. Bél. 1033.

CHATEAUGUAY, 78 arpents sur rivière, bâtisses neuves, verger. 1481 Amherst. 2,4,5

75.00 COMPTANT

achètent carré maison de 4 apparts, avec grand terrain. Le tout à 2 minutes de la ligne des tramways, balance du prix payable comme un loyer. Pour informations, écrire à casier 2136, la Presse. 191-5 F

CULTIVATEURS qui voulez vous débarrasser de votre terre ou propriété de campagne, voyez immédiatement L.-A. Brunelle, 97 S.-Jacques, Montréal.

FERME 200 arpents, situés Terrebonne, avec roulant, cause mortalité. S'ad. 8447 Châteaubriand.

30 FERMES de toutes dimensions près Sherbrooke et Lennoxville, P. Q. (dans les cantons de l'est). Culture mixte, industrie laitière, jardinage, aviculture, apiculture, élevage de renards. S'ad E. S. McKay, Sherbrooke, P. Q. téléphone 360.

FERME de 120 arpents, située à St-Hilaire, verger de 300 pommiers, sucrerie, bien bâtie. 2014 Gauthier, Amherst 1010.

GRANBY, près de la ville, Ferme 216 acres, exceptionnellement bien bâtie, avec 20 vaches laitières, chevaux, cochons, volailles, roulant complet, y compris engin à gazoline, 7 forces, scie ronde, centrifuge, baratte à beurre, presse à cidre, canneuse à légumes. Sacrifiera $14,000, cause incapacité. Comptant requis $3500. Voir Fontaine, 136 Cherrier, Est 8887.

ILE A VENDRE

Deux terres très fertiles, formant une grande île dans le port de Montréal. Place de grand avenir. H. Lesage, Longueuil. F

OCCASION. Rivière des Prairies, 20 arpents, maison, grange. Pl. 3920.

PERCE, Co. Gaspé, 29 acres de terre bien bâtis, ¾ de mille du fleuve et du village, bon marché, considérerons échange, un automobile. S'ad. M. Gauthier, appelez Uptown 0411. 194-2

QUELQUES terres à 600.00 dont 200.00 comptant. Demandez catalogue. Crédit Immobilier, 15a Notre-Dame Ouest.

ST-EUSTACHE, belle terre à vendre, rang Grande Côte, sur le bord de l'eau, installation moderne. S'ad. J.-A. Chaurette, N. P., St-Eustache.

STE-MARTHE, comté Vaudreuil, 112 arpents, belle terre grise, bien bâtie, construction moderne, prendra propriété en échange, on donnera du comptant. Petit, vendeur de terres, 743 Mont-Royal Est, Montréal. 195-2

STE-MARTHE, comté Vaudreuil, 120 arpents dans le village et aussi 30 arpents de bois. Adresse: Ovila Lacroix, 241 Hepper, Montréal. Atlantic 0988J.

ST-STANISLAS DE KOSTKA, bien bâtie, 75 arpents, le tout cultivable, 300 pommiers, près ville. S'ad. 2565, 16me Ave. arrière, 3605 Blvd. Rosemont. Clairval 7580W.

STE-THERESE, terre à vendre, 73 arpents bâtie, roulant, 2 arpents de fraises, ½ arpent de framboises, pour $1800. J.-O. Inkel.

STE-THERESE, 11 arpents, maison d'été, conditions faciles. Clairval 5670J.

ST-VINCENT DE PAUL, vendra, louera. Notaire Clermont, Lancaster 7829. 5,12,19,26

SUCCESSION McEVOY

Magnifique terre à vendre en bloc ou par sections, pour convenir à l'acheteur. Pour détails et offres s'ad. à Bélanger & Bélanger, notaires, No 30, rue Saint-Jacques, ch. 24 et 25, Montréal. F

TERRES avec roulant et stock, près Montréal, claires hypothèques. Confidentiel. Beauchamp, 297 Mt-Royal. Bélair 7847.

TERRE près ville, 10 vaches, 2 chevaux, instrument aratoires complet, bonne bâtisses, échangera. Amherst 7957.

TERRE à vendre ou échanger, 132 acres, 60 en culture, le reste en pacage et bois, stock et roulant à condition facile. H. Lalonde, West Brome, Qué.

TERRE, 90 arpents cultivables, avec roulant ou non, commodité, eau, aqueduc, maison entourée d'arbres, cause maladie. 4405 St-André.

TERRE, pleine valeur, 10,000.00 pour 2,000.00, 7 bâtisses. 1054 Hôtel de Ville.

TERRE à vendre à sacrifice, cause de départ; 45 arpents, verger, sucrerie et autres arbres fruitiers, 36 milles de Montréal, 1 mille des chars, avec roulant si désiré. Autres détails, s'adresser 1679 Champlain, après 6 heures. 193-3

TRES belle terre à vendre avec roulant complet, tout prêt du lac Des Iles, la pêche et de la chasse en quantité. S'adresser à Jos. Thibault, Mont Laurier. Une autre terre à vendre à 100 pieds de la station de Mont Laurier, 75 acres de belle terre jaune. S'adresser à Jos. Thibault, Mont-Laurier. 5.12

VAL MORIN des Laurentides, terre avec lac privé. Cal. 0621W.

Pour votre BOIS de CONSTRUCTION
— Consultez —
A.-H. LANGEVIN & FRERE
Prix modérés — Livraison par toute la ville
Tél. ATlantic 0550-J 2257 Boul. Gouin ouest Cartierville

30 MINUTES DES AFFAIRES

Chez vous en 30 minutes par les tramways de la rue Wellington.

Chez vous — votre maison entourée de jolies pelouses, avec vue du magnifique St-Laurent et des merveilleux rapides de Lachine.

Chez vous — un endroit idéal pour les enfants — vous pouvez cultiver — l'air est pur et frais — vous serez heureux d'y vivre.

Il y a longtemps que vous désirez un vrai chez-vous pour votre famille — là où vous pourrez élever vos enfants en toute confiance — loin des quartiers encombrés de la ville.

Tous ces avantages et nombre d'autres vous sont offerts au

PARC CRAWFORD (VERDUN)
SUR LE BORD DU ST-LAURENT

C'est le quartier idéal possédant toutes les améliorations modernes — tout le plaisir de la campagne joint au confort de la ville.

25 minutes de la Place d'Armes
Par les tramways Wellington — toujours un bon service.

Nous vous invitons, vous et votre famille, à venir passer le samedi et le dimanche sur la propriété, endroit de repos idéal.

LA CIE des TERRAINS de la BANLIEUE de MONTREAL
Etablie en 1900
ou MASSE & GAUTHIER agents exclusifs
160 St-Jacques
MAIN 5791
Représentant le samedi et le dimanche à 7225 Chemin Lasalle.
YORK 3897F
2985 Wellington. York 4707
J. A. Ouimet gérant

L'INSURRECTION DE 1837-1838

(Suite)

De cette maison, la vue de St-Denis et des îles du Richelieu est remarquable.

Nous donnons une esquisse de cette bâtisse devenu historique. L'inscription qu'on y voit sur la façade, **1782**, indique que plus d'un siècle s'est écoulé depuis qu'elle a été érigée.

Cette construction est en pierre très symétrique et d'une longueur considérable. Une partie de cet édifice était (et est encore) la résidence de la famille Cartier, tandis que l'autre qui est munie de portes et châssis à l'épreuve du feu et des malfaiteurs, ressemble à une forteresse; le corps de la bâtisse servait de magasin général. Le manoir Cartier était justement renommé comme étant le centre ou lieu de réunion des notables des environs et était aussi célèbre à cause de la grande et généreuse hospitalité de ses habitants. C'est là que naquit sir Georges-Etienne Cartier, que s'écoula son enfance et que tout jeune encore il traversa le Richelieu pour prendre part au feu de St-Denis.

LA DEMEURE CARTIER A SAINT-ANTOINE

Longtemps plus tard, devenu homme d'état, il aimait à venir s'y reposer après les longues fatigues de sa carrière parlementaire. Cette maison est aujourd'hui habitée par un de ses arrière neveux qui nous reçut de la manière la plus courtoise et nous donna gracieusement beaucoup de renseignements sur le sujet que nous traitons.

Le nom de Cartier survivra longtemps, et l'aîné des enfants de notre aimable hôte porte fièrement les prénoms de Georges-Etienne.

A quelque distance, passé le village Saint-Antoine nous voyons une autre vieille relique des temps passés: c'est un moulin à vent pour le moins séculaire, qui émerge au-dessus des arbres et dont l'artiste qui nous accompagnait a esquissé une fidèle image.

Du même endroit nous voyons parfaitement les trois superbes clochers dont nous donnons un tableau ressemblant. Nous avons visité cette église, témoin silencieux de la première bataille de la rébellion, et refuge protecteur des femmes et des enfants affolés. Le curé de ce village était dans le temps le Révérend Messire Demers qui avait pour vicaire le Révérend Messire Lecours. L'anecdote suivante donnera une idée des sentiments du clergé à cette époque.

Un officier qui était en rapports fréquents avec le vénérable curé lui ayant demandé un jour carrément s'il était patriote ou bureaucrate, le Révérend Messire Demers lui répondit, les yeux à demi fermés, selon son habitude: "je suis curé; mes ouailles sont mes enfants, et je déplore amèrement la perte d'un sang précieux". A l'heure qu'il est, c'est le vénérable abbé O'Donnell, chanoine du chapitre de Saint-Hyacinthe, qui est curé de S.-Denis.

Le Couvent de la Congrégation de Notre-Dame, situé à main droite de l'église, est aussi un vivant souvenir de cette mémorable époque, ayant servi d'hôpital aux blessés et de lieu d'ensevelissement à ceux qui tombaient dans les combats du temps.

(A suivre

PROFESSIONS

AVOCATS

MARSAN, G.-A., avocat, C.R., 20 Saint-Jacques. Main 1997. 285-M.s

MERCIER, W. F., avocat, 71A St-Jacques. Harbour 5860. Soir Est 3866. 104-306

BREVETS D'INVENTION

MARION & MARION, établie 1892. Demandez le "Guide de l'inventeur" envoyé gratuitement. 364 Université, Montréal. 147-n h

RENE-A. PIGEON et Co. successeurs de Pigeon et Lymburner, 1676 Saint-Denis, Montréal. 98-150

MEDECINS

Dr DUMONT HARRY. Maladies femmes, 2018 St-Denis, coin Ontario (Hôpital privé). 191-6

DOCTEUR CHOQUETTE. Spécialité: Chancres, gonorrhée, syphilis. Prix modérés, guérison rapide. 1252 Ontario. Clairval 7238. 195-306

DOCTEUR DEMERS, des hôpitaux vénériens, Londres et Paris, spécialités: maladies vénériennes et complications, syphilis, guérison rapide, traitements électriques modernes, accommodations spéciales aux clients de campagne. 4221 Delorimier, Tél. Amherst 1544. 180-306

Dr HEBERT, des hôpitaux Paris, New-York. Maladies vénériennes, voies urinaires, peau, maladies des femmes, 3405 S.-Denis, près Sherbrooke. Est 0366. 153-306

Dr LALLEMAND, des hôpitaux de Paris. Syphilis, peau, voies urinaires. Traitements modernes, électricité. 562 Ontario, coin Amherst. Est 4489. 1ère consultation gratuite. 153-306

Dr LAMONTAGNE. Maladies vénériennes, peau, voies urinaires. 1444 Saint-Denis, près Ste-Catherine. 182-26

Dr LAPORTE, spécialiste, maladies vénériennes, guérison rapide, maladies de peau, chancres, blennorragie, syphilis, cancer, rayons X. 1ère consultation gratuite. Plateau 0329. 215 Ste-Catherine, coin Bleury. 158-306

Dr OSCAR LeRICHE, hôpitaux Londres, Paris. Eczéma, peau, maladies vénériennes. Toutes maladies secrètes, hommes, femmes, jeunes filles. Maternité. Hôpital privé pour Maternité. Traitements électriques. Patients traités par correspondance également. 1687 S.-Denis, près Ontario. Est 5955. 166-306

DOCTEUR MARSOLAIS, des hôpitaux de Paris, maladies des femmes, traitements électriques. 1099 Sherbrooke, coin Delorimier. 117-m.j.s

Dr PREVOST, des hôpitaux de Paris, Londres, New-York. Maladies de la nutrition, peau, tube digestif, maladies des femmes, voies urinaires, maladies chroniques. Traitement électrique. 34 Hutchison. Plateau 6347 245-306

Dr TESSIER, (Clinique privée). Médecin des Hôpitaux Militaires durant la grande guerre. Maladies Vénériennes, (syphilis chancres, gonorrhée). Peau (eczéma, etc). Traitements modernes. Physiothérapie, (électricité). Une clinique dentaire y est attachée. 4152 St-Denis, près Rachel, 1ère consultation gratuite. Bélair 1366. Bélair 8407. 242-306

Dr VILLENEUVE. Traitement de syphilis, blennorrhagie, chancres. Méthodes thérapeutiques les plus modernes. Première consultation gratuite. 265 Sanguinet. 142-128

BUREAUX
à louer
Rue Sainte-Catherine dans
L'EDIFICE AMHERST
nouvellement construit, 3 ascenseurs. Possession immédiate. Loyer modéré.
S'adresser : chambre 608, 149 S.-Catherine-E. Tél. Lanc. 4057

BREVETS Ecrivez et demandez nos trois livres-guides et le "RECORD OF INVENTION" avant de lancer une invention. Envoyez modèle ou croquis et description de votre invention pour examen et instructions. Appareils électriques une spécialité. Les meilleures références, prix raisonnables, prompte attention.
Les livres de renseignements ci-haut mentionnés sont gratis.
VICTOR J. EVANS & CO.
Victor Bldg. "I"—WASHINGTON, D.C.
119-s.w.FF

INVENTIONS
Protégées en tout pays
Demandez le Manuel traitant des Brevets, marques de commerce, etc.
MARION & MARION
fondée en 1892
364, rue Université, Montréal.
71-m.s.s

CONVENTUM A NICOLET

(Du correspondant de la PRESSE)

Nicolet, 5. — Les élèves de la classe de rhétorique 1911-1912 au séminaire de Nicolet, se sont réunis en conventum à leur Alma Mater, mardi et mercredi. Ils ont été les hôtes du séminaire et la fête a été des plus joyeuses.

Etaient présents: MM. Dr Albert Bertrand, de Montréal; l'abbé Elzéar Bonin, du séminaire de Nicolet; Rodolphe Camirand, de Montréal; l'abbé Adélard Desrosiers, du séminaire de Nicolet; Joseph Duguay, Richard Gaudet, M.D., de Sherbrooke; Gustave Gouin, de Montréal; M. Pierre Jutras, de Montréal; Gratien Landry, de Rimouski; Ephraïm Leboeuf, de Montréal; Wenceslas Lebrun, de Ville-Marie; les abbés Hervé Lemaire, de S.-Guillaume; Camille Longval, de Sainte-Clotilde; Edouard Nadeau, Emile Pellerin, de Montréal; l'abbé Lorenzo Picher, Dr Napoléon Plante, de Disraëli; Pierre Simonneau, de Montréal; Dr Ernest Plante, de Sherbrooke; A. Marcotte et A. Charland, de Montréal, et A. Noury, de Trois-Rivières.

COUR SUPÉRIEURE

4 juin 1926. Président: Hon. juge Coderre. Jugements rendus dans les causes suivantes:

Ludger Leblanc vs A.-J. Bousquet. Jugement pour $270.

John-D. Hooper vs John-T. Hooper et al. Inscription en droit du demandeur; preuve avant faire droit; dépens réservés.

R. Brunet vs J.-A.-A. Brodeur. Inscription en droit du demandeur; preuve avant faire droit, dépens réservés.

Auguste Lessard vs P. Wiker. Motion du défendeur pour permission de plaider; accordée en par défendeur payant frais de motion et de défaut; plaidoyer instantes avec dépôt de $90.

Alfred Hamel vs Jos. Chaput. Motion du demandeur pour amender; accordée avec dépens vs demandeur.

Audette Limitée vs Alf. Rhéaume. Inscription en droit de la demanderesse; preuve avant faire droit; dépens réservés.

J.-L. Godin vs E. Beauchamp et Dame Z. Brouillette, opposante. Motion du demandeur pour détail; accordée; 10 jours de délai; dépens à suivre.

Gurney-Massey Co. Limited vs J.-M. Bourbonnais. Motion de la demanderesse pour règle nisi; accordée.

Jacob Hornstein, requérant. Requête pour être nommé commissaire de la Cour supérieure pour le district de Montréal; accordée.

Dame Blanche Paquette vs Joseph Leprohon. Requête de la demanderesse pour ester en justice suivant la loi des accidents; accordée, dépens à suivre le sort de la cause.

Alfred Bonin, requérant. Requête pour être nommé commissaire de la Cour supérieure pour le district de Montréal; accordée.

S. Mandowsky vs L.-A. Larue. Requête du demandeur pour ester en justice suivant la loi des accidents; accordée, dépens à suivre.

Médard Dumoulin vs O. Fontaine. Motion du demandeur pour détails; accordée, 8 jours de délai; dépens à suivre.

Daly, Morin vs J.-J. Grenier et Dame G. Masson et vir, opposante. Exception à la forme; maintenue quant aux frais.

Joseph Majorique Lessard vs Dame veuve Albert Amiot. Motion de la défenderesse pour détails; accordée, 15 jours de délai; dépens à suivre le sort de la cause.

Sabatino Deluca vs J.-D. Godon et contra. Mérite de l'évocation maintenue, dépens à suivre.

Canadian Bottlers Ass. Limited vs Cherrio Bottling Works Co. Motion de la défenderesse pour détails; accordée, dépens à suivre.

The North Western National Ins. Co. vs The Montreal Tramways Co. Exception dilatoire; accordée, dépens à suivre, 3 semaines de délai.

Dame Y. Beaupré vs Dame J. Poirier. Motion de la défenderesse pour péremption; accordée, avec dépens.

R. Beauchamp vs Albert Sarault et Packard Montreal Motors Limited et al, opposants. Motion du demandeur pour interroger les opposants; accordée, examen fixé au 10 juin 1926 à 10.30 a.m. au greffe; dépens réservés.

Jean-Baptiste Lamoureux vs Reubein Goldberg et Dame Annie Moscovitch et vir. Motion du demandeur pour interroger l'opposant; accordée, dépens réservés.

Albert Peltier vs Proculé Viau. Motion du défendeur pour congé-défaut de l'action; accordée, avec dépens.

Benco Silk Co. vs A. Stern et Star Dress Manufacturing Co., Regd. T. S. et Max Bernfeld et al, distrayants. Motion des distrayants pour ordre à la T. S. de déposer deniers; accordée.

KNOWLTON

—Avant leur départ pour S.-Jean, M. et Mme Lucien Gagné et leur famille ont visité M. et Mme Donat Renaud. M. et Mme Willie Gagné, de Waterloo, et leurs enfants les accompagnaient.

—M. Albert S. Martin vient d'acheter le restaurant de M. Tremblay, de West-Shefford.

—M. et Mme Félix Brouillette sont de retour de leur voyage de noces, aux Etats-Unis.

Trente-six millions de dollars seront dépensés aux Etats-Unis

Washington, 5. — Le projet de loi comportant des dépenses au montant de $36,000,000 en améliorations sur les rivières et dans les ports des Etats-Unis, ainsi que le creusement à une plus grande profondeur de canaux américains entre les grands lacs et l'Atlantique a été adopté par la chambre des représentants, cet après-midi, par 219 voix contre 127.

La basilique de S.-Anne de Beaupré

(Du correspondant de la PRESSE)

Sainte-Anne de Beaupré, 5. — Les travaux de la basilique qui ont été repris quelques jours avant l'Ascension, se poursuivent avec activité. On a posé, ces jours derniers, les cintres des fenêtres des seconds jubés. La façade a aussi changé d'aspect et on peut déjà admirer la riche architecture des portes latérales.

La saison des pèlerinages est commencée et les pèlerins nous arrivent de partout en très grand nombre.

Contrat accordé à une compagnie de Montréal

(Du correspondant de la PRESSE)

Québec, 5 — Déclaration a été faite, hier, par le lieutenant-colonel J.-T. Donohue, président de la St-Lawrence Paper & Power Co., que les contrats pour les constructions que la compagnie se propose de faire à Beaupré, ont été accordés à la Bishop Co. Ltd., de Montréal, et que les travaux de ces nouveaux moulins commenceront à la fin du mois prochain. Le contrat de la construction des moulins s'élève à un million cinq cent mille piastres. La machinerie a été commandée auparavant à une maison de Montréal, élevant le contrat de toute l'entreprise à la somme de cinq millions.

Des nominations ecclésiastiques

(Du correspondant de la PRESSE)

Québec, 4. — Par décision de Sa Grandeur Mgr le vicaire capitulaire, M. l'abbé Henri Laberge, curé de Notre-Dame de la Garde, a été nommé assistant visiteur des écoles catholiques de Québec. M. l'abbé J.-E. Rouleau, curé de Valcartier, a été appelé à desservir la cure de Notre-Dame de la Garde. M. l'abbé Cyprien Morneau, vicaire à S.-François de Montmagny, a été nommé vicaire à Saint-Roch de Québec. M. l'abbé Luc Levesque, retiré à l'hospice de Saint-Damien, a été nommé aumônier de l'hospice Guay. M. l'abbé L.-Emile Hudon, vicaire à Sainte-Anne de la Pocatière, a été nommé aumônier des Soeurs du Précieux-Sang de Lévis. M. l'abbé Ludger Michaud, aumônier des Soeurs du Précieux-Sang de Lévis, a été nommé assistant aumônier au Couvent de Saint-Damien. M. l'abbé Alphonse Doucet, curé de Saint-Rémi du Lac au Sable, a été appelé à desservir la cure de la Pointe-aux-Trembles. M. l'abbé Hermyle Barabé, vicaire à Saint-Roch de Québec, a été appelé à desservir la cure de Valcartier. M. l'abbé Adélard Gagnon, aumônier de l'hospice de Saint-Ferdinand, a été nommé assistant de M. le curé de Saint-Gilbert.

Activités politiques

Une réunion de l'exécutif du Laurier Ward Hebrew Political Club a eu lieu, le 2 juin, au numéro 100 de l'avenue Laurier ouest.

M. Goldstein rapporta qu'un nouveau club politique israélite avait été organisé dans le quartier Saint-Michel et l'exécutif promit son support à la nouvelle organisation.

La secrétaire, Mme Schackette, dit qu'elle avait informé l'exécutif qu'elle avait réussi à organiser un groupe de jeunes femmes comme devant faire partie du nouveau club "Le Matin" et que le programme relatif à cette nouvelle organisation serait préparé sous peu.

FEU M. C. LAROCQUE

Saint-Lambert, 5—M. Conrad Larocque est décédé à Saint-Lambert, à l'âge de 28 ans et 8 mois. Il laisse son père et sa mère, M. et Mme Georges Larocque (Aurore Perreault), 4 frères, Paul, Adrien, Camille et Laurent, et deux soeurs, Mme R. Phaneuf et Lucienne. Ses funérailles ont eu lieu à Saint-Liboire, comté de Bagot, au milieu d'un grand concours de parents et d'amis. Le service fut chanté par l'abbé Allard, de Saint-Liboire. Conduisaient le deuil, le père du défunt, et son beau-frère, M. Rolland Phaneuf. Les porteurs étaient les frères du défunt et MM. Albany Beauregard et A. Gagnon. Dans le cortège on remarquait, Mme C. Perreault, grand'mère du défunt, M. André Parent, MM. et Mmes Lepage, Jos. Larocque, M. Alexis Laurence, et M. et Mme Alphonse Giasson, ses oncles et tantes, Mme Paul Larocque, sa belle-soeur, Mlle Antoinette Laurence, M. et Mme Camille Laurence, ses cousins et cousines, Mme Bachand, M. et Mme Batalon, MM. Chicoine, Pilon, etc.

SAINTE-FRANÇOISE

—Plusieurs personnes de la paroisse ont assisté aux funérailles de Mme Louis Belzile, décédée et inhumée à Trois-Pistoles.

—M. le curé a annoncé au prône qu'il assisterait au congrès eucharistique de Chicago.

SUCCES UNIVERSITAIRE

M. PAUL DUMONTET, bachelier de l'Université de Montréal, licencié en ...

TOUS LES CHIENS DEVRONT ETRE MUSELES A LACHUTE

(Spécial à la PRESSE)

Lachute, 5. — Le conseil municipal a adopté l'avance de l'heure qui sera en force du 6 juin au 7 septembre.

L'emprunt de $18,000 que veut faire le conseil pour faire certains travaux de voirie et construire un pont sur la rivière West a été approuvé par les contribuables.

Le conseil a adopté un règlement ordonnant de museler tous les chiens. On sait, en effet, qu'un chien étranger a mordu plusieurs moutons sur la ferme du capt. L.-M. Hooker, la semaine dernière, et que tous ces animaux sont morts depuis. Ce chien que l'on croit enragé a été tué.

Des élections chez les commis-épiciers

L'assemblée annuelle de l'association des commis-épiciers de Montréal a eu lieu vendredi soir et l'on y a procédé à l'élection des officiers

M. J.-EMILE NAUD, réélu président de l'association des commis-épiciers.

pour les prochains 12 mois. M. J.-Emile Naud a été réélu président pour un troisième terme. Les autres officiers sont M. Arthur Masse, secrétaire ; M. M. Lachance, trésorier ; MM. Richer et Dugas, syndics.

Envoyez-nous dès maintenant votre abonnement pour la saison d'été.

TARIF DES ABONNEMENTS

Nous ne faisons pas de distribution à domicile pour Montréal et la Banlieue, où il y a livraison par facteur. Vous pouvez vous procurer la "Presse", chez le dépositaire ou vendeur de journaux le plus rapproché de chez vous.

QUOTIDIEN
Edition Canadienne
Distribuée au Canada par Malle Seulement

1 mois	.50
2 "	1.00
3 "	1.50
4 "	2.00
1 an	6.00

Editions distribuées aux Etats-Unis par Malle Seulement:

QUOTIDIEN
Edition Américaine sans Rotogravure

1 mois	.50
2 "	.70
3 "	1.05
4 "	1.40
1 an	4.20

QUOTIDIEN
Edition Américaine avec Rotogravure

1 mois	.60
2 "	1.00
4 "	2.00
1 an	6.00

QUOTIDIEN
Edition Canadienne avec Rotogravure

1 mois	.75
2 "	1.30
4 "	2.50
1 an	7.50

HEBDOMADAIRE
Edition Canadienne

4 mois	.50
6 "	.75
1 an	1.50

HEBDOMADAIRE
Edition Américaine

3 mois	.50
6 "	1.00
1 an	2.00

Comme le prix de l'abonnement est payable d'avance, s. v. p. faire remise par chèque, mandat-poste ou lettre enregistrée.

FORMULE D'ABONNEMENT

LA PRESSE,
Dépt. des abonnements,
Montréal, Qué.

J'inclus, sous ce pli, la somme de . . . . .dollars, en paiement du montant de mon abonnement à la "Presse" pour . . . . .mois à l'édition. . . . . .à compter du. . . . . .19. . . .

. . . .
(Nom)

. . . .
(Endroit)

. . . .
(Comté)

. . . .
(Province) (Etat)

(Prière d'écrire lisiblement)

Veuillez remplir et mettre à la poste aujourd'hui.

L'étiquette, portant vos nom et adresse, indique aussi la date d'expiration de l'abonnement. Elle vous sert de reçu.

182 n

Exposition annuelle des travaux faits par les élèves du Conseil des Arts et Manufactures et distribution des prix

Plusieurs discours et oeuvres musicales sont au programme de la séance publique qui aura lieu mardi soir, au Monument National, sous la présidence de M. Thomas Gauthier.

LE RAPPORT DU SECRETAIRE

La distribution des prix au Conseil des Arts et Manufactures de la province de Québec aura lieu mardi soir, au Monument National, et marquera l'ouverture d'une exposition de travaux qui durera jusqu'au 15 juin. Les élèves des 15 écoles régies par le Conseil à travers la province y exposent leurs travaux de l'année, en peinture, dessin à main levée, modelage, dessin d'architecture, lithographie, dessin mécanique, coupe, couture, chapeaux, enseignes, menuiserie et construction d'escaliers et plomberie. Le public, qui est cordialement invité à assister à la distribution des prix, pourra visiter l'exposition des travaux, chaque après-midi et chaque soir.

Le programme de mardi soir comprend, outre la lecture du palmarès par M. J.-P.-L.Bérubé, secrétaire du Conseil, l'exécution de plusieurs pièces musicales et quelques discours. Les orateurs seront MM. Thomas Gauthier, président du Conseil des Arts et Manufactures; l'hon. Cyrille-F. Delâge, surintendant de l'Instruction publique; Cléophas Blouin ,vice-président du Conseil; le Rév. J.-C. Farthing, Joseph-H. Dillon, député de Sainte-Anne; le chanoine Adélard Harbour, curé de la basilique, et Son Honneur le maire Médéric Martin.

Parmi les invités se trouveront des représentants de nos divers corps publics, tels la Chambre de Commerce, le Board of Trade, l'Association des manufacturiers canadiens; des membres de la Législature et du clergé; des délégués des commissions scolaires et d'éminents citoyens qui s'intéressent à l'oeuvre poursuivie par le Conseil des Arts et Manufactures.

LE PROGRAMME

Le programme musical, qui sera présenté par les élèves des cours de solfège du Conseil, dirigés par le professeur J.-J. Goulet, sera le suivant"Ta Présence", mélodie

Emerson James

(Avec obligato de violon)

Mlle M. Vander Meiren.

"Barcarolle", des Contes d'Hoffman . . . . . Offenbach

Duo des Hirondelles . . . Delibes

Choeur des Matelots . . . . Bazin

(Extrait de l'opéra "Le Voyage en Chine")

Elèves du cours de solfège.

Au piano, Mlle Gabrielle Allard.

Les DONATEURS DE PRIX sont:

M. THOMAS GAUTHIER, président du Conseil des Arts et Manufactures de la province de Québec, qui présidera la séance de mardi soir, au Monument National, alors qu'aura lieu la distribution annuelle des prix aux élèves des 15 écoles du Conseil.

M. J.-P.-L. BERUBE, secrétaire du Conseil des Arts et Manufactures de la province de Québec, qui fera la lecture du palmarès, à la distribution des prix, au Monument National, mardi soir.

Marier, Québec; secrétaire, M. J.-P.-L. Bérubé, Montréal.

LES QUINZE ECOLES

Voici un tableau des cours donnés dans les 15 écoles du conseil cette année:

	Cours	Elèves
Montréal	23	2333
Québec	2	522
Valleyfield	8	513
Sherbrooke	9	470
Lachine	5	237
S.-Jérome	2	212
S.-Hyacinthe	8	179
Thetford-Mines	2	144
Lévis	6	114
Sorel	2	83
Chicoutimi	2	78
Trois-Rivières	2	71
La Tuque	1	31
Lauzon	2	25
S.-Romuald	1	22
	77	5034

Le nombre des élèves annonce une augmentation de 1140 sur l'année précédente.

PERSONNEL ENSEIGNANT

Les professeurs au Conseil des Arts et Manufactures, pour les cours de l'année 1925-26, sont MM. Jos. S.-Charles, J.-Y. Johnstone, A. Hébert, J.-M. Massicotte, J.-W. Caron, J.-A.-S. Houle, Eugène Larose, E. Soucy, Henri Hébert, J.-A. Harris, J.-J. Goulet, Mlle R. S.-Michel, directrice, Mlle G.-M. Kaye, Z. Houle, O. Marcoux, J.-A. Fortin, Eugène Bertrand, A. Latulippe, J.-W. Lozeau, J.-T. Gardham, J.-F. Chevalier, Mlle M.-A. Gagnon, directrice, Jos. Duhamel, J. Cinq-Mars, A. Niquet, Geo. Brisson, et Chs. Bulley.

CHEZ LES ELEVES

Voici un aperçu détaillé sur le nombre et le sexe des élèves qui ont suivi les divers cours du conseil durant l'année:

	Hommes	Dames	Fer.	Aug.	Total
Main levée	199	102	184	117	301
Architecture	116	2	82	36	118
Modelage	37	18	32	23	55
Lithographie	20	4	10	14	24
Solfège	77	142	189	30	219
Couture soir	000	369	237	132	369
Chapeaux soir	000	226	178	48	226
Peinture d'enseignes	188	5	122	71	188
Menuiserie	66	000	60	6	66
Dessin mécanique	43	000	22	21	43
Peinture jour	20	80	64	36	100
Couture jour	000	228	189	39	228
Chapeaux jour	000	190	172	18	190
Plomberie	169	000	119	50	169
Usines "Angus," dessin mécanique	32	000	3	29	32
TOTAUX	967	1366	1663	670	2333

APPRECIATION

L'exposition des travaux de ces élèves présente un intérêt indiscutable. Il ne faut pas y rechercher la perfection, mais il faut reconnaître aux élèves de l'assiduité, un bel esprit de travail, une grande émulation. Le Conseil des Arts et Manufactures disposait d'une plus grande salle, il serait désirable qu'elle adopte la coutume d'exposer, chaque année, aux côtés des travaux de l'année écoulée ceux des années qui ont précédé. Cela nous permettrait de constater chez les exposants des qualités en progrès que nous sommes bien un peu forcés d'imaginer. Le progrès est sûr, mais il est difficile à estimer.

C'est dans la menuiserie, le modelage, la lithographie et la peinture d'enseignes que les élèves semblent révéler des dons plus malléables, plus développés. Mais dans son ensemble, l'exposition offre beaucoup d'intérêt, et tous ceux qui aiment les arts, même s'ils ne s'y cultivent pas, ont le devoir de prendre connaissance du labeur auquel se vouent avec talent nos artistes débutants.

MAISONS D'EDUCATION

Jardin d'Enfants

Les Soeurs de la Providence ouvriront, en septembre prochain, un nouveau jardin d'enfants pour garçons. Externat et pensionnat. Prière aux intéressés de faire les entrées au plus tôt.

Adresse: 605 Boulevard Décarie, Notre-Dame de Grâce.
TELEPHONE: WALNUT 0072.

LIMONADE ORANGEADE

Les meilleures sont faites avec les essences

GAUVIN

Garanties ne contenant pas de saccharine. Exigez-les toujours.
(MAin 7576)

Pied perclus par l'eczéma

Mme Job Sims, Crediton, Ontario, dit: "Je souffrais de l'eczéma à un pied, tellement que je ne pouvais me chausser. Après avoir tout essayé, je ne me sentais pas mieux, mais depuis que je fais usage d'Ovelmo l'eczéma m'a laissée. Je ne saurais être trop reconnaissante à l'endroit de ce remède, que je recommande à toute personne souffrant de l'eczéma". Plus de 35,000 autres ont écrit de semblables lettres faisant l'éloge de ce parfait traitement interne et externe. Demandez le traitement complet Ovelmo à votre pharmacien. Essayez-le. Il fait disparaître l'horrible démangeaison tout de suite. Les éruptions se calment, s'en vont, disparaissent, laissant la peau douce, lisse et claire. Résultats ou argent remis.

OVELMO ENRAIE L'ECZEMA

Cuticura calme les pieds tendres, douloureux, irrités

Baignez-vous les pieds durant quelques minutes dans de l'eau chaude et du savon Cuticura, puis appliquez un peu d'onguent Cuticura que vous ferez pénétrer en frottant légèrement. Ce traitement est excellent pour soulager les pieds fatigués, échauffés, douloureux, brûlants.

Echantillon de chacun gratis par la poste. Ecrivez au dépôt canadien: "Stenhouse, Ltd., Montréal." Prix: savon, 25c; onguent, 25 et 50c; tale, 25c.

Bâton à barbe Cuticura, 25c.

Vous souvient-il?

La "Presse" publiait, le 7 juin 1886, il y aura 40 ans lundi:

L'honorable M. Norquay, premier ministre du Manitoba, est arrivé à Ottawa. L'objet de sa visite est d'obtenir du gouvernement le droit de construire un chemin de fer dans la partie sud du Manitoba, d'établir une ferme d'expérimentation, en cette province et d'obtenir aussi une augmentation de la subvention fédérale.

* * *

L'excursion annuelle de la Société d'histoire naturelle a eu lieu samedi à la montagne de Beloeil. Environ 150 excursionnistes, dont un grand nombre de dames ont fait le voyage. Plusieurs membres de la Société microscopique de Montréal étaient présents.

* * *

Sa Grandeur Mgr Moreau, évêque de Saint-Hyacinthe, est de passage à Montréal et l'hôte des Messieurs du séminaire Saint-Sulpice. Mgr Moreau sera à Saint-Césaire, vendredi prochain, et se rendra à Sant-Paul dimanche.

* * *

Le révérend M. Biel, directeur du grand séminaire de Paris, et le révérend M. de Foville, de la Solitude d'Ivry sont arrivés à Montréal. Ces messieurs sont délégués par la maison mère comme visiteurs des établissements de Saint-Sulpice en Amérique.

* * *

On lisait dans la "Presse", le 6 juin 1896, il y aura 30 ans demain:

Le Pacifique Canadien veut construire une nouvelle ligne entre Hochelaga et le Mile-End, pour l'accommodation des manufactures. La compagnie se propose de soumettre le projet au comité des chemins de fer.

* * *

Le juge en chef de l'Ile du Prince-Edouard, et Madame Sullivan, sont descendus au Windsor, hier, venant de Charlottetown. M. le juge Sullivan a l'habitude de nous rendre visite chaque été. Cette fois, il a l'intention de passer plusieurs semaines à Montréal.

* * *

A une assemblée des citoyens, tenue dernièrement à Saint-Hyacinthe, pour venir en aide aux incendiés du 27 mai, un comité a été formé, comprenant M. l'abbé Duhamel, curé de la cathédrale, le maire G.-C. Dessaules, les échevins L.-P. Morin, S.-T. Duclos, E.-J. Labonté, et plusieurs autres citoyens marquants.

* * *

M. le Dr E. de Cotret a été nommé, hier, professeur adjoint d'obstétrique à l'université Laval. Le Dr Gauthier, de Saint-Ephrem d'Upton, a aussi été nommé professeur adjoint au cours d'hygiène.

* * *

"La "Presse" relatait, le 6 juin 1906, il y aura 20 ans demain:

La Banque Royale du Canada a pris un permis pour la construction de son édifice, à côté du Saint-Lawrence Hall. L'American Tobacco construira une fabrique de cigarettes, entre les rues Annie, Bourget et Saint-Antoine, quartier Saint-Henri.

* * *

La Compagnie de chemin de fer, le Grand Nord, vu l'augmentation du fret, est à faire bâtir un nouvel entrepôt de grandes dimensions à l'Assomption. D'autre part, les travaux des bâtiments du terrain d'exposition vont commencer cette semaine.

* * *

Un très joli mariage avait lieu, lundi matin, à l'église paroissiale de Longueuil. M. E. Lavoie conduisait à l'autel Mlle Marie-Annonciade Bourdon, fille de M. Joseph Bourdon, comptable de la maison Hudon, Hébert et Cie.

* * *

Le Conseil législatif du district de Montréal, de l'Union Saint-Joseph du Canada, a commencé, hier après-midi, les travaux de sa première convention biennale et a formé les diverses commissions de la convention.

* * *

On lisait dans la "Presse" le 6 juin 1916, il y aura 10 ans demain:

Le navire "Hampshire" portant Lord Kitchener et son état-major, coule près des îles Arcades. La sinistre nouvelle de la mort du ministre de la Guerre de l'Angleterre est annoncée officiellement par l'amiral Jellicoe.

* * *

Les Belges ont remporté un brillant succès en Afrique. Opérant en Afrique orientale allemande, les troupes du roi Albert ont pénétré dans le territoire ennemi sur la distance de 125 milles.

* * *

Une figure bien connue dans le monde du journalisme vient de disparaître dans la personne de M. Ferdinand Poirier, propriétaire du "Samedi" qui est mort à l'Hôtel-Dieu.

* * *

L'enquête au sujet de la rue Drolet provoque un débat retentissant à l'hôtel de ville. Le rapport demandant de faire la lumière sur cette transaction est adopté après une longue discussion, à laquelle participent le commissaire Villeneuve et les échevins Larivière et Ménard.

CHRONOLOGIE GÉNÉRALE DE L'HISTOIRE DU CANADA

(Enregistré conformément à la loi des droits d'auteur).

1710, le 22 septembre. — "A été inhumé dans l'église paroissiale de Notre-Dame de Québec le Sieur Jessé Leduc, procureur général du Roi en cette ville, lequel est décédé quinze jours après y être arrivé, étant âgé de cinquante trois ans. Son service et enterrement a été fait par moi curé de cette ville soussigné en présence de Mres Jacques et Antoine Raudot, intendants en ce pays de la Nouvelle-France. Pocquet, Ptre." (B. R. H. mars 1926)

1710, le 25 septembre. — La flotte de trente-six voiles portant quatre cents soldats et quatre bataillons de milices provinciales au nombre d'environ quinze cents hommes, sans compter les officiers, partie de Boston, le 18 septembre, arrive devant Port-Royal six jours après. Le 25 septembre, les troupes descendent à terre sans résistance. Un des navires avait sombré avec vingt-six homme à bord. (Ce fait rectifie celui du 18 sept. 1710.) (Garneau)

1710, octobre. — Le P. Louis d'Avaugour, de la Compagnie de Jésus, écrivait de Lorette, au P. Joseph Germain, supérieur des missions de Canada, que tout le bien fait dans cette mission était dû au P. de Couvert. "Leur conversion (des Hurons) fut si éclatante que jamais, même à Québec, les cabaretiers ne purent déterminer un seul néophyte à boire de l'eau-de-vie. Ce peuple avait fait à la vierge de Lorette la promesse de s'abstenir de toute boisson enivrante: il tint parole, malgré les sollicitations des traitants et des débitants".

(P. de Rochemonteix)

1710, le 3 octobre. — Lettre du général Nicholson à M. de Subercase. " . . . Vous êtes par ceci requis et commandé de me délivrer pour la Reine de la Grande-Bretagne, le Fort (Port-Royal) à présent en votre possession, lequel de droit dépend de Sa dite Majesté, ensemble tous les territoires qui sont sous votre commandement en vertu d'un droit sans doute de ses Royales prédécesseurs, et aussi avec tous les canons, mortiers, magasins de guerre et troupes aussi sous votre commandement, autrement je m'efforcerai avec diligence de les réduire par la force des armes de Sa Majesté . . . " (Coll. de Mss)

1710, le 5 octobre.—"La flotte anglo-américaine entre dans le bassin (de Port-Royal) et va mouiller au-dessus de l'Ile-aux-Chèvres, à cinq milles du fort." (P. Le Jeune).

1710, le 6 octobre. — Nicholson fait opérer le débarquement de ses troupes à Port-Royal. (Ferland)

De BIGNAY.

NOUVELLES COMPAGNIES

(Du correspondant de la PRESSE)

Ottawa, 5—La "Gazette Officielle" d'aujourd'hui contient la liste des nouvelles compagnies suivantes: General Equipping Mining, Milling & Refining Co., $500,000, Vancouver; Huron Milk Products, Ltd, $150,000, Toronto; The Argyle Oil Co., $250,000, Calgary; Gosse Packing Co., $30,000, Vancouver; Devonian Oils, Ltd, $750,000, Calgary; Ruberranium Products, $250,000, Toronto; M. Miller and Co., $99,000, Montréal; Golconda Oils, Ltd, $750,000, Calgary; Pass Oils, Ltd, $500,000, Lethbridge; Confederation Oils, Ltd, $300,000, Calgary; Dixie Oils, Ltd, $600,000, Vancouver; Polardiesel Engine Co., $25,000, Montréal; Shank Lake Oils, $500,000, Calgary; The Alberta Pacific Grain Co., $300,000, Winnipeg; Black River Investment Co., Montréal; British Permanent Oil Co., $500,000, Edmonton; The P. Pallesen Oil Co., $500,000, Calgary; The Ottawa-Pembroke Coach Line Co., $50,000, Ottawa; Canadian Enterprises, $100,000, Montréal; Business & Professional Women's Club, Montréal; Tico, Ltd, $19,000, Montréal; Climax Oils, Ltd, $750,000, Calgary.

Assemblée politique de M. Lortie à S.-Polycarpe

Demain après-midi, le docteur G.-A. Lortie, député de Soulanges, tiendra, à Saint-Polycarpe, une grande assemblée politique, à laquelle M. Arthur Sauvé, chef de l'opposition, portera la parole. Les autres orateurs seront MM. Arthur Plante, député de Beauharnois; J.-L. Saint-Jacques, député d'Argenteuil; J.-O. Renaud ,député de Laval; le docteur Elzéar Deguire, de Côteau du Lac. Plusieurs autres députés oppositionnistes seront présents.

L'assemblée commencera à deux heures, heure solaire, et elle sera présidée par M. A. Francoeur, maire du village, et M. Jos. Rouleau, maire de la paroisse de Saint-Polycarpe.

Doctorat en théologie

(Du correspondant de la PRESSE)

Québec, 5—Hier matin, le R. P. Raymond Larose, C.S.C., du scolasticat local de la Congrégation des Pères de Sainte-Croix, a subi avec succès l'épreuve orale, la dernière, du doctorat en théologie.

CONSTRUCTION D'UN MARCHE PLUS CENTRAL

Propositions qui sont adoptées par la Ligue des propriétaires de Montréal.

L'ENCOMBREMENT

La question des marchés a été débattue à une nombreuse assemblée de la Ligue des propriétaires, assemblée qui a eu lieu jeudi soir sous la présidence de M. L.-A. Lavallée. Une soixantaine de membres étaient présents. Au cours de la réunion, la ligue a adopté deux propositions importantes, l'une pour s'opposer à tout projet d'agrandissement du marché Bonsecours, et l'autre pour appuyer la suggestion concernant l'établissement de halles centrales à un endroit autre que celui occupé par le vieux marché de la rue St-Paul.

Le débat s'ouvrit aussitôt après la lecture du procès-verbal par le secrétaire général, M. le notaire J.-M. Savignac. Les orateurs, pour la plupart, ont condamné le projet qui a déjà été mis de l'avant au sujet de l'agrandissement du marché Bonsecours et à toute expropriation que l'on a proposée pour mettre le projet à exécution.

Ces orateurs ont déclaré que les administrateurs du temps, en décidant de construire le marché Bonsecours sur l'emplacement actuel avaient agi avec sagesse. Le marché se trouvait alors en plein centre de la ville, et il a rendu de grands services à la population.

A LA PORTEE DE TOUS

Ce que veut la Ligue des propriétaires, c'est un marché construit dans un centre qui le mettra à la portée de tous, où les denrées pourront être distribuées, rapidement, en une heure. La ligue propose que la ville érige des halles centrales, comme dans certains grands centres américains et européens.

La ligue signale que l'agrandissement du marché Bonsecours augmentera l'encombrement qui existe déjà. En déplaçant le marché, on décongestionnerait le quartier où il se trouve. La ligue ne se prononce pas sur un site quelconque, attendu que ce soin a été laissé à un comité qui s'est formé au cours d'une grande assemblée qui eut lieu à l'hôtel Place Viger.

POUR L'AVENIR

Ce que la ligue désire, c'est un marché qui répondra aux exigences de la population pour une période de cinquante ans à venir. Le marché actuel a eu son utilité; mais, aujourd'hui il n'est plus situé au bon endroit. Comme il faut absolument en construire un qui sera plus vaste, afin de se rendre aux demandes faites par nos cultivateurs qui viennent nous approvisionner chaque jour de marché, la ligue propose donc qu'ils soit construit dans un endroit jugé plus central pour le commerce et pour le public en général.

Telles sont les deux principales propositions que la ligue a discutées à sa dernière assemblée. Il y a eu cinq dissidences sur les propositions adoptées.

LA TAXE FONCIERE

M. Patrick Collins, trésorier adjoint de la ville, nous communique les chiffres suivants sur la perception des taxes foncières. En mai, la ville a perçu une somme de $213,824 sur le rôle de 1925, et $173,252 sur le rôle de 1924.

Au 1er juin, la somme de $4,335,236 était due sur le rôle de 1925, et $1,942,708 sur celui de 1924. Le total perçu au 1er juin, en taxes foncières, était de $14,610,000 sur un grand total de $18,945,272. Le pourcentage de la taxe non perçue est de 22 pour cent de la taxe globale.

AU TERRAIN CAMPBELL

Il faut se rappeler que l'ouverture du terrain Campbell, situé sur l'emplacement de l'ancien parc Sohmer, se fera mardi après-midi prochain, à 4 h. 30. C'est l'hon. Médéric Martin qui présidera la cérémonie. Des milliers d'enfants prendront part à la fête, qui promet d'être un succès sans précédent. Le docteur J.-P. Gadbois, surintendant du service municipal des terrains de jeux, continue l'organisation de cette fête. Les enfants qui y assisteront, dit-il, ne le regretteront pas.

PARC BELMONT

On peut se rendre de Montréal (Terminus du Tunnel) à Cartierville, qui n'est qu'à quelques minutes de marche du parc Belmont, en 20 minutes, et d'une manière confortable via le Chemin de Fer National du Canada.

Pour avoir brochurette, etc., s'adresser à n'importe quel agent du Chemin de Fer National du Canada, ou tél. Main 4731. 5,12,19,26 (r)

NOUVEAU DENTISTE

M. ERROL DELANEY, de Québec, qui a été licencié en chirurgie dentaire à l'université de Montréal. — (Cliché Albert Dumas, rue Sainte-Catherine, près Saint-Denis).

FELICITATIONS QUI SONT ADRESSEES A L'HON. M. TASCHEREAU

A une grande réunion tenue mercredi soir, dans la salle paroissiale de Notre-Dame des Sept Douleurs de Verdun, sous les auspices de la section de la société Saint-Jean-Baptiste de cette paroisse et sous la présidence de Mgr J.-A. Richard, P. D., curé de la paroisse, une résolution a été adoptée félicitant l'hon. premier ministre de Québec de sa courageuse attitude au sujet de la question de censure des films américains et celle de l'observance du dimanche.

La double résolution a été présentée par Mgr le curé lui-même et adoptée à l'unanimité.

En dépit de la mauvaise température, plus de cinq cents personnes s'étaient donné rendez-vous à la salle paroissiale pour assister à une conférence de l'échevin Léon Trépanier, président général de la société Saint-Jean-Baptiste.

L'Harmonie J.-P. Dupuis, sous la direction de M. J. Jodoin, s'était rendue, drapeaux en tête, à la rencontre du président général qui fit son entrée dans la salle accompagné du président de la section de Verdun, M. Narcisse Desrochers, de Mgr J.-A. Richard, P. D., de M. l'abbé Martineau, vicaire, de M. Aimé Parent, trésorier général de la société, de M. Louis Chatelle, maire de Ville LaSalle et ancien président de la section de Verdun, de MM. J.-E. Poirier et J.-O. Hamelin, anciens présidents, et MM. J.-P. Lanouette, L.-P. Caron, Albert Paré, Lucien Lacroix, Antonio Garneau, avocat, Arthur Poirier, Alphonse Desmarais, Adélard Archambault et Edouard Leduc, tous officiers de la section.

Comme intermède, il y eut des chansonnettes comiques qui ont été rendues par M. Nantel, accompagné au piano par M. Antonio Garneau.

En termes fort appropriés, M. Desrochers souhaita la bienvenue au président général qui répondit en signalant à l'auditoire le dévouement qu'apportent les officiers des sections et les membres eux-mêmes au développement et au progrès de la société Saint-Jean-Baptiste. M. Trépanier énuméra les activités de la société et les services rendus à nos compatriotes de langue française par ses deux grandes filiales: la Caisse Nationale d'Economie et la Société Nationale de Fiducie.

M. Trépanier termina en invitant cordialement ceux des paroissiens de Verdun qui ont l'intention de se rendre au congrès Eucharistique de Chicago, de profiter du voyage organisé sous les auspices de la société Saint-Jean-Baptiste.

M. Trépanier donna ensuite sa conférence: "De minuit à minuit" qui est une revue amusante et philosophique à la fois, des événements qui se déroulent en vingt-quatre heures à Montréal.

M. le curé, en remerciant le conférencier, fit un vibrant appel à ses paroissiens, les engageant à s'enrôler dans la société Saint-Jean-Baptiste. Il dit tout le Bien que la section de Verdun avait accompli dans sa paroisse et il loua le dévouement du Conseil général de la société et des sections paroissiales.

Mgr Richard annonça que sa paroisse suivrait cette année encore la tradition de ces quelques années passées, en commençant la célébration de la fête nationale par une messe solennelle.

MM. Louis Chatelle et Aimé Parent adressèrent aussi la parole.

Un bureau de conciliation pour régler ce différend

Ottawa, 5. — Le ministère du travail a accordé un bureau de conciliation pour régler le différend entre la compagnie des tramways de Winnipeg et ses employés.

Abonner un parent ou un ami à la "Presse"—c'est lui faire un cadeau quotidien.

KIWANIANS

BONS REPAS SERVIS AU RESTAURANT

ASTOR SWEETS

334 STE-CATHERINE O.
Vis-à-vis Eaton en construction.

Traitement du Cancer

TUMEURS ET ULCERES
CONSULTATIONS GRATUITES
HOPITAL GABOURY
335 SHERBROOKE EST
Montréal. Tél. Est 1163
189-m.j.s.n

Dr A. D. Bergeron

Seul Chiropodiste Gradué à Montréal

169 Peel. Up. 1196

"Les cuisines Clark vous aideront"

FEVES au LARD CLARK

Cuites à point avec une languette de lard et une sauce délicieuse. C'est un mets favori peu couteux.

W. CLARK, LIMITED, MONTREAL, P.Q.
11-26 Fabricants les célèbres soupes Clark etc.

Fameuse Course et Fameuse **BIÈRE**

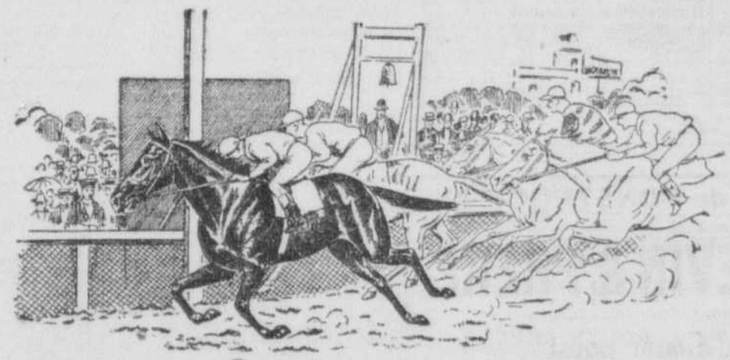

Prix du Jockey Club

Le Prix du Jockey Club est le Derby français. La course a lieu à Chantilly, près de Paris, sur une piste de 2,400 mètres (1½ milles), pour poulins et pouliches de trois ans. En 1925 le cheval gagnant a rapporté $86,280 à son propriétaire Il y eut trois arrivées tête à tête en 1882, 1886 et 1908 comme gagnants, et une autre en 1875, pour deuxième place. Temps environ 2.33.

et

Toujours Première

DAWES

BLACK HORSE

Bière naturelle très bien vieillie

Plus de 100 ans d'expérience dans chaque bouteille

APRES UN COURT ARRET, LE MARCHE SE REMET A LA HAUSSE

Le marché mondial du charbon anglais

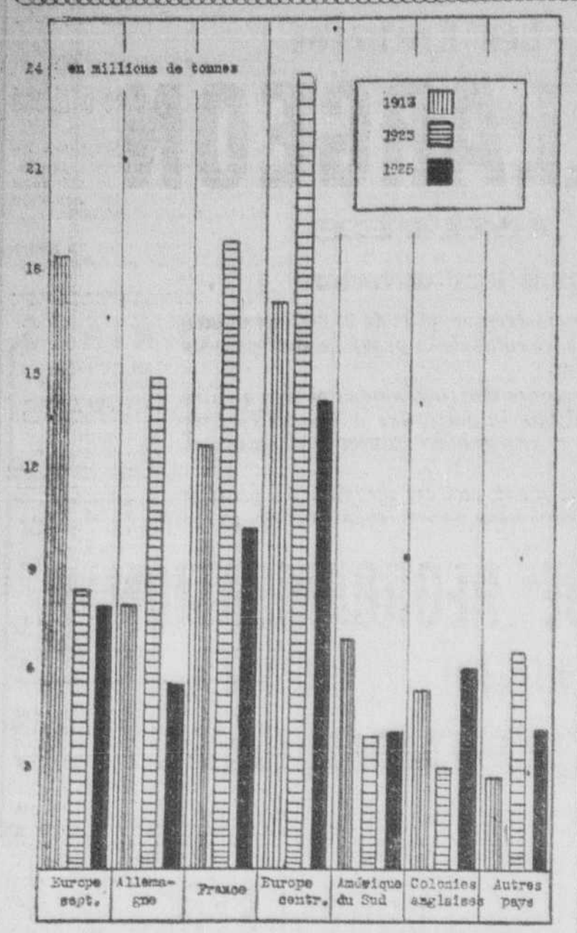

On a beaucoup parlé de la grève noire actuelle en Angleterre. Ce graphique permet d'illustrer clairement un des côtés économiques de la question, l'affaissement progressif du marché extérieur du charbon anglais.

En 1913, les sorties totales s'élevaient à 73,400,118 tonnes; grâce à un enchaînement de circonstances, les ventes montent à 79,452,000 tonnes en 1923, pour tomber à 61,651,200 tonnes en 1925 et enfin à 50,817,100 tonnes l'an dernier. C'est donc une chute de près de 30% de 1913 à 1925. Cette baisse ne paraît pas devoir être temporaire, mais dépend bien de l'organisation industrielle même des mines anglaises. C'est du moins ce que paraît prouver le rapport Samuel. Cette crise ne saurait se prolonger très longtemps sans mettre en danger toute la vie économique de l'Angleterre. Chacun sait que le charbon reste la grande monnaie d'échange des îles britanniques. Si cet instrument perd de son importance, on peut se demander avec inquiétude comment l'économie anglaise pourra continuer à s'approvisionner à l'étranger en matières premières et en produits alimentaires.

Le graphique montre les variations des exportations anglaises vers les principaux pays ou régions du monde.

En Europe septentrionale, déplacement du charbon anglais spécialement par le charbon allemand et la houille blanche. En Allemagne, achats accrus par l'occupation de la Rhur en 1923, chute profonde, le charbon allemand semble devoir conquérir son propre territoire, surtout les ventes dans les ports et villes hanséatiques. Remarques semblables pour la France ; production nationale accrue, facilité des relations commerciales avec l'Allemagne et la Sarre. Phénomène identique en Europe centrale et méridionale, influence victorieuse de l'Allemagne.

Le charbon américain paraît déplacer le charbon anglais dans l'Amérique du Sud. On constate un faible progrès des sorties vers les colonies anglaises et divers autres pays de moindre importance.

La situation actuelle inspire avec raison des inquiétudes profondes aux économistes anglais et aux politiques qui se préoccupent non de démagogie, mais des intérêts légitimes de l'Angleterre. — (Etudes économiques, Service de la Statistique, Maison René-T. Leclerc, Inc.)

LA SITUATION FINANCIÈRE ET COMMERCIALE

Le mouvement de hausse qui s'était manifesté sur le marché local, à la fin de la semaine dernière, a subi lundi un temps d'arrêt, mais dès les jours suivants les cours reprirent des tendances à la hausse, bien que les transactions n'aient pas été d'une très grande activité. S'il n'eut pas été fermé jeudi, à cause de la fête du Roi, il est probable que, sous l'influence de la meilleure tenue de Wall Street, le marché local eut encore enregistré des gains plus considérables.

A part l'une ou l'autre valeur qui attire tour à tour l'attention de la clientèle, ce sont toujours les mêmes titres qui font vedette au tableau des ventes, c'est-à-dire le Smelters, le Brazilian et le Montreal Power. Cependant le Brompton, le Laurentide, l'Atlantic Sugar, le Howard Smith, le Twin City, voire même le B. E. Steel de première priorité, ont aussi réalisé des plus-values plus ou moins appréciables.

CONSOLIDATED SMELTING

Pendant certaines séances, le Consolidated Smelting fut de nouveau la valeur la plus active de toute la liste. Durant la journée de mercredi, il s'est traité 2,345 actions. Après avoir fléchi à 208, le cours de ce titre n'a pas tardé à remonter à 212 pour s'établir en fermeture au cours inchangé de 211. Une dépêche de Toronto avait annoncé que les directeurs de la compagnie allaient tenir une réunion vendredi, mais l'un des membres du conseil d'administration déclarait que cette nouvelle était erronée. De fait, l'on ne s'attend pas à ce que le président de la compagnie, qui est à l'étranger, rentre au pays avant la fin de la semaine, de sorte que la réunion en question ne saurait avoir lieu tout au plus que la semaine prochaine. Il est évident que la tenue manifestée cette semaine par le Consolidated Smelting n'est pas comparable à celle qu'il eut la semaine dernière, alors qu'il enregistrait une avance de 12 points ½, mais c'est déjà beau qu'il ait maintenu ses positions conquises. Depuis la dégringolade qu'il a subie, après qu'il eut atteint sont point culminant en se traitant à 247 et une fraction, le Smelters a déjà remonté de plus de 27 points.

Il n'y a probablement pas actuellement à la Bourse locale un stock qui suscite autant d'intérêt spéculatif que le Consolidated Smelting. Le temps n'est pas éloigné, en effet, où la compagnie publiera son deuxième rapport trimestriel sur la production, rapport qui sera suivi de celui des revenus pour les premiers six mois. L'on sait que cette compagnie a une potentialité de profits comparable à nulle autre et que les résultats obtenus l'année dernière pourraient bien encore être dépassés cette année.

BRAZILIAN TRACTION

Non seulement le Brazilian Traction a presque marché de pair avec le Consolidated Smelting en fait d'activité des transactions, mais il a déployé une remarquable fermeté. Ceux qui détiennent ce titre, soit comme placement ou dans un but spéculatif, ont dû être particulièrement satisfaits du rapport publié par la compagnie pour le mois d'avril. Les revenus nets de l'entreprise ont été de $1,715,372, comparativement à $1,347,878 au mois d'avril 1925; ce qui veut dire une augmentation de $467,494, augmentation qui est bien réelle puisqu'elle est exprimée en dollars et non pas en monnaie brésilienne. D'ailleurs le milreis continue d'être soutenu à plus de 15 cents, et il est fort probable qu'il va encore s'améliorer, puisque selon les informations fournies récemment par le représentant canadien du commerce à Rio de Janeiro, la situation économique du Brésil est des plus encourageantes.

MONTREAL POWER

La fermeté manifestée par le Montreal Power a de nouveau suscité toutes sortes de conjectures au sujet de la division de ce stock. Cependant l'on n'a dans les milieux financiers aucune nouvelle définitive relativement aux intentions des directeurs de la compagnie. L'on s'attend généralement à ce que cette subdivision en perspective ait lieu avant longtemps. La rareté des actions Montreal Power en flottement sur le marché, rareté provoquée par la forte demande dont elles sont l'objet, contribue aussi à en raffermir le cours.

Une autre valeur d'utilité publique qui a suscité un regain d'intérêt a été le Twin City. Maintenant que la compagnie est dans une meilleure position, du fait que toutes les difficultés, qui furent la cause d'un long litige entre elle et les autorités municipales, ont été réglées, les actionnaires espèrent, non sans raison, que le dividende sera rétabli sur une base de six pour cent et que la distribution en sera faite tous les trimestres, au lieu de deux fois par année seulement.

ATLANTIC SUGAR

La hausse enregistrée par l'Atlantic Sugar ordinaire était prévue déjà depuis quelques jours. Pendant les dernières semaines, l'on était généralement sous l'impression qu'aussitôt que le marché manifesterait des tendances plus soutenues, ce stock deviendrait plus actif, étant donné la position solide dans laquelle la compagnie se trouve depuis qu'elle a effectué la consolidation de la dette qui depuis des années entravait ses progrès.

L'on note que des ordres d'achats viennent en grand nombre de Toronto et d'Hamilton, où l'on semble convaincu que l'Atlantic Sugar, aujourd'hui à un prix relativement bas, est appelé à monter pendant les prochains mois. Nombreux sont ceux qui expriment l'opinion que ce stock a maintenant plus de valeur qu'il n'en eut jamais depuis que la compagnie a subi de si lourdes pertes, par suite de la baisse rapide du sucre brut.

Le nombre d'actions en flottement a aussi été considérablement réduit du fait que des capitalistes américains en ont effectué des achats importants et qu'ils ne songent nullement à se départir pour le moment des actions dont ils ont fait l'acquisition.

PATES ET PAPIERS

Les titres du compartiment des pâtes et papiers qui, après des semaines ou plutôt des mois d'inactivité relative, avaient commencé à la fin de la semaine dernière d'attirer de nouveau l'attention de la clientèle, ont continué d'avoir cette semaine une tenue plus encourageante. Durant les deux séances de lundi, le Laurentide s'est même placé au tout premier rang en fait d'activité des transactions. L'activité à cours de hausse de ce stock a naturellement eu une répercussion favorable sur les titres des pâtes et papiers en général, plus particulièrement sur le Brompton ordinaire, dont on dit que le dividende pourrait bien être rétabli prochainement, ainsi que sur la Spanish River de priorité, l'Abitibi, le Price Bros, etc., qui ont réalisé des plus-values de plusieurs points. Les actions Howard Smith Paper ordinaires furent aussi plus fermes, parce que les affaires de la compagnie sont, croit-on, bien meilleures que l'année dernière et que l'on peut escompter aussi un rétablissement probable du dividende.

QUEBEC POWER

En dépit des rumeurs qui avaient circulé ces derniers temps, le dividende du Quebec Power a été maintenu au taux annuel de 5%, ce qui justifie l'opinion de ceux qui avaient déclaré que le taux ne serait pas porté à 6%, comme certains le prétendaient. Cependant le fait que la distribution des profits n'a pas été augmentée ne change en rien la situation de l'entreprise, que l'on sait être des plus satisfaisante.

LES HOMMES D'AFFAIRES

M. J.-A. CONSTANT, surintendant général de la Caisse Nationale d'Economie.

BOURSE DES MINES

Cours fournis par Mount Co. Limited, courtiers en mines, Montréal.

Amulet	1.15	1.26
Area		25
Atlas	2	2½
Baldwin	2¼	1¼
Barry-Holly	46¾	47
Beaver	72	75
Bidgood	4¾	6
Brownlee		35
Buckingham	2¾	3
Can. Lorrain	82	85
Capitol	32¼	32½
Castle	1.27	1.28
Columbus Kirk	2½	3
Chanut Hughes	9	9½
Cons. WCD Lake	14¼	15
Crown Reserve	10½	11
Dome Mines	12.75	14.40
Gladstone	23	25
Hollinger	19.25	19.40
Indian	5½	6
Keeley	1.45	1.48
Keora	8	8½
Kirkland	1.14	1.15
Lake Shore	11.40	11.90
La Rose	10½	12
Laval-Québec	22½	23
Lorrain	4	4½
McIntyre	25.80	26.00
Montreal Rouyn		20
Moneta	15½	16
Mining Corp.	3.45	3.50
Newray	32	38
Nipissing	5.40	5.60
Noranda	15.30	15.40
Premier	2.10	
Preston	5	5¼
Rouyn Gold	2½	2¾
Rouyn Qué.	2	2½
Teck Hughes	3.62	3.65
Vipond Cons.	1.63	1.64
Wright Hargv.	8.30	8.43
Wizwam	30	35
Dupuy	30	33
Stadacona	41	42
HORS-COTE		
Coniarum	3.40	3.80
Gold Hill	45	46
Siscoe	8	15

Dividendes à Toucher

Liste des dividendes déclarés sur valeurs cotées en Bourse, fournie par L.-G. Beaubien et Cie—

		Payable le	
Jamaica Pub. Serv. priv.	$1.75	2	juil.
Ottawa Light, Heat & P.	1½ %	30	juin
Sherwin Williams	1½ %	30	"
Sherwin Williams priv.	1¾ %	30	"
Ottawa L. H. & P. priv.	1¾ %	1	juil.
Winnipeg Electric priv.	1¾ %	1	"
Bank of Nova Scotia	4%	2	"
Dominion Glass	1¾ %	2	"
Dominion Glass priv.	1¾ %	2	"
National Breweries	$1.00	2	"
National Breweries priv.	1¾ %	2	"
Wabasso Cotton	$1.00	2	"
Can. Conn. Cottons priv.	1%	2	"
Dominion Bank	3%	2	"
Bell Telephone	2%	15	"
Can. Car & F'dry priv.	1¾ %	10	"
Montreal Tramways	$2.50	15	"
Quebec Power	1¼ %	15	"
Quebec Power priv.	1¾ %	15	"
Tucketts Tobacco	1%	15	"
Tucketts Tobacco priv.	1¾ %	15	"
Int. Paper Co. priv.	1¾ %	15	"
B.C. Fishing & Packing	1¼ %	10	sept
B.C. Fishing & Pac. priv.	1¼ %	10	déc.

(Lorsqu'une valeur est ex-dividende un samedi, elle le devient le jour précédent).

FLUCTUATIONS DE LA SEMAINE EN BOURSE

Mouvement des valeurs canadiennes et américaines du 30 mai au 4 juin, selon les chiffres communiqués par Geoffrion et Cie, membres de la bourse de Montréal, 101, rue Notre-Dame ouest, Montréal.

Valeurs :	Clôture 30 mai	Max.	Min.	Clôture 4 juin	Diff.
Abitibi Power & Paper	72	74	72½	73	+ 1
Asbestos Corporation ord.	83¾	84	83	84	+ ¾
Asbestos Corp. priv.	76	79	75	78¾	+ 2¾
Atlantic Sugar	34	36½	33¾	35½	+ 1½
Belgo Paper priv.	98½	99	98½	99	+ ½
Bell Telephone	135	137	135½	137	+ 2
Brazilian Traction	97¼	97⅝	96⅝	96¾	— ½
B. C. Fishing	67	69	67	67	—
B. Empire Steel 1er.	13	15	13½	15	+ 2
B. Empire Steel 2nd.	2	3	2⅝	2⅝	— ⅜
Brompton	28½	32¼	28	31¾	+ 3¼
Can. Car ord.	37	37	37	37	—
Can. Car priv.	79½	81	79⅝	81	+ 1½
Canada Cement ordinaire	102	104	102	102	—
Canada Cement priv.	113¾	113¾	113¾	113¾	—
Can. Industrial Alcohol	19½	19⅝	19	19½	—
Canada Steamship priv.	71	72	70½	72	+ 1
Canadian Converters	90	90	90	90	—
Consolidated Mining & Smelting	210	214½	210¼	214½	+ 4½
Dominion Bridge	98	98	96½	96½	+ 1½
Dominion Glass	98¾	98	95	95	— 3¼
Dominion Textile	92	92	92	92	—
Howard Smith ord.	45	48	47	48	+ 3
Howard Smith priv.	96	98	96	97½	+ 1½
Lake of the Woods	143	143	140	141	— 2
Laurentide	83¾	86¾	84	86½	— ¼
Lyall	45	46¾	45	45	—
Montreal Power	227	228	226½	227¾	+ ¾
Montreal Tramways	165	166	165	165	—
National Breweries	61¾	62	60¾	61	— ¾
Ogilvie	172	172	172	172	—
Ottawa Power	97⅝	97¾	97¾	97¾	— ⅜
Penmans	184	183½	183½	183½	— ½
Price Brothers	65	66	66	66	+ 1
Quebec Power	120¼	120¼	119½	120	— ¼
St-Lawrence Flour	37	37	37	37	—
Shawinigan	183	183½	183	183	—
Spanish River ord.	97⅛	100	98½	99	+ 1½
Spanish River priv.	108¼	111	108½	109½	+ 1¼
Steel of Canada	102	102½	101	102½	—
Twin City	72¾	75	73¼	75	+ 1¼
Wayagamack Pulp & Power	56	68	56	68	+12
Winnipeg Railway	46¾	47	46¼	46¼	— ½
* * *					
Amer. Can Co.	46¼	47⅜	45⅞	47	+ ¾
Amer. Tel. & Tel.	149¼	149⅞	149	149⅞	— ⅜
Anaconda Copper	45¾	46¼	45½	45⅝	+ ⅛
Baldwin Locomotive	104⅞	109½	104	105¾	+ ⅝
Baltimore & Ohio	90	91¼	89⅜	90⅜	+ ⅜
Bethlehem Steel "B"	40	40¾	39⅝	40½	+ ½
Canadian Pacific	161½	162½	158	160	— 1¾
Chrysler Motors	31	32⅜	30½	32¼	+ 1¼
Cons. Gas of Baltimore	49¾	51½	49½	49½	— ¾
Cont. Baking "B"	10⅜	11	10⅜	10⅝	+ ⅜
Cont. Can	75	79¾	74½	75⅞	+ 1⅞
Crucible	69¾	71	69	71	+ 1¼
Famous Players	123½	125	122½	124⅞	+ 1⅜
General Electric	320½	326¼	319	323½	+ 3
General Motors	123⅜	130⅝	122	129⅜	+ 5⅝
General Petroleum	85	85½	83¾	84⅜	— ⅝
Gillette Safety Razor	97¼	97½	96½	97½	— ¾
Hudson Motor	64⅝	65⅜	62⅝	65⅜	+ 1
International Nickel	36⅞	36⅝	34⅝	35⅝	— ⅝
International Paper	51¾	51¾	50½	51	— ¾
Mack Truck	113⅜	115⅝	110½	114	+ 1¼
N.-Y.-New-Haven, Hartford	38⅝	42	38¼	42	+ 3⅜
North Pacific	72¼	72⅝	71⅜	72	— ⅛
Pan. American Petrol	70	69½	68⅝	69	— ⅛
Pan. American Petrol B	71⅝	73	69⅞	70⅝	— 1⅛
Reading	86½	88½	85½	88	+ 1½
Southern Pacific	100¾	101½	100	101	+ ⅞
Southern Railway	113¾	118⅝	113	115⅝	— 2⅛
Studebaker	52	52¾	51	51⅝	— ⅛
Texas Oil	53⅝	54⅝	53	53⅝	— ⅛
U. S. Alcohol	51⅞	55¼	51	54	+ 2⅛
U. S. Rubber	54⅜	57⅛	53¾	55¾	+ ¼
U. S. Steel	126	126½	124⅝	125⅜	— ⅝
White Motors	55⅝	56⅜	54½	55½	— ⅛
Willys Overland	22¾	26	21¾	25⅝	+ 2⅝

Un brillant avenir pour les mines d'or du Canada

L'Europe a besoin de deux fois plus d'or qu'elle en avait avant la guerre et cependant elle doit se contenter de la moitié de ce qu'elle possédait alors. Le besoin pressant d'or, lit-on dans le Wall Street Journal, a incité les capitalistes anglais à ouvrir de nouvelles régions productrices d'or.

Cet article du Wall Street Journal pourrait attirer particulièrement l'attention sur les chances de succès promises aux exploitations minières du Canada et plus spécialement sur celles du Québec dont les débuts sont exceptionnellement encourageants. Une compagnie anglaise a commencé des travaux miniers à Panama, mais il est bien à craindre, croit-on, que ce pays ne devienne jamais une région importante au point de vue de la production de l'or. L'on pense que les capitalistes anglais ne pourraient rien faire de mieux que de tourner leur attention vers le Canada où ses riches ressources minérales ont à peine été effleurées.

Dans l'article du journal financier de New-York, article écrit par Herbert-N. Cresson à Londres, on lit entre autres choses ce qui suit:

"Durant la semaine plusieurs hommes publics ont, en Grande-Bretagne, attiré l'attention sur le fait qu'il pourrait y avoir en Europe, dans un avenir rapproché, une disette aigue d'or.

Le fait qui a surtout contribué à attirer l'attention du public c'est la diminution dans les réserves d'or de la Banque d'Angleterre.

Il y a une année ces réserves s'élevaient à $770,000,000 et en ce moment elles sont tombées à $725,000,000 Qu'une diminution de $45,000,000 se soit produite en une seule année, c'est là un facteur qui doit être considéré comme très peu encourageant. Cet or perdu a pris le chemin de l'Asie. La plus grande partie est allée à destination de l'Inde, et y sera accumulé ou bien utilisé pour fins décoratives. En 1925 l'Inde seule a acheté pour $300,000,000 d'or.

Dans le monde, pris dans son ensemble, il y a une diminution considérable de la production de l'or, diminution due principalement au fait que les mines d'or ne peuvent plus produire autant de minéral ni être sur une base aussi profitable qu'elles l'étaient il y a dix ans.

La production mondiale de l'or est seulement de 5 pour cent de ce qu'elle était en 1916.

Au mois de mars le rendement des mines d'or du Sud-Africain, fut de 831,000 onces représentant une valeur de $17,730,000. Ce qui est bien peu si on considère qu'elle est l'importance de la demande.

L'on dit que l'année dernière les productions d'or du Sud-Africain ont fait moins de $40,000,000 dans leur année. C'est là une preuve qu'une ère de disette s'en vient.

Les entraves que les producteurs d'or rencontrent sont celles qui résultent de la diminution des réserves de minerai, des salaires élevés et des fortes taxes qu'ils ont à payer. De plus, il leur est impossible de passer leurs pertes aux consommateurs, comme le font d'autres producteurs.

Quelques mines de l'Afrique-Sud sont encore hautement profitables mais la plupart de ces mines ont de la peine à payer 6 pour cent.

Le coût d'exploitation a monté de $4.25 à $5 par tonne, les taxes ont été portées jusqu'à 39 pour cent.

De sorte que c'est maintenant un fait reconnu en Afrique qu'un homme qui possède une carrière est plus fortuné qu'un homme qui possède une mine d'or.

L'ancienne et fameuse mine d'or Robinson, qui fut la plus riche mine d'or du monde, est maintenant à la veille d'une liquidation volontaire, elle va disparaître après 27 années de production sans précédent.

Cette mine a payé à elle seule $60,000,000 en dividendes. Aucune mine n'a jamais atteint ce chiffre.

Mais il n'y a plus en Afrique des mines comme la Robinson qui est maintenant arrivé au point de son épuisement complet, puisqu'elle n'a produit, l'année dernière, que 26,613 onces.

Le Canada avec ses mines d'or en plein rendement ou encore inexploitées est donc, semble-t-il, appelé à remplacer l'Afrique-Sud dans ce domaine de la production minière.

PLUSIEURS MONNAIES ATTEIGNENT LE PAIR

La livre sterling anglaise a de nouveau atteint le pair. Cette année on s'attend à ce que la couronne danoise et norvégienne ainsi que le yen japonais et la peseta espagnole atteignent le pair. Les monnaies courantes d'autres nations telles que la France, la Belgique et l'Italie sont à la veille d'atteindre ce mouvement de hausse. Ces trois derniers pays ont été plus gravement affectés par la grande guerre, mais il ne fait plus de doute qu'ils reviendront aux conditions d'avant-guerre. On s'attend à ce que le franc français, la lire italienne et le franc belge atteignent le pair.

(r)

LES HOMMES D'AFFAIRES

M. JULES de SERRES, gérant général de la Caisse Nationale d'Economie, filiale de la Société Saint-Jean-Baptiste.

COURS DES CHANGES

Cours sur	Devise	Valeur au pair	Montréal
Londres, livre s.		$4.86⅔	$4.86¼
Paris, Franc		19.3c	.03111/32
Bruxelles, franc		19.3c	.03111/32
Rome, lire		19.3c	.03765/32
Genève, franc		19.3c	.1947
Amsterdam, florin		40.2c	.4016
Madrid, peseta		19.3c	.1507
Stockholm, cour.		26.8c	.2676
Oslo, cour.		26.8c	.2295
Copenhague, cour.		26.8c	.2642
New-York, dollar		...	5/64 esc.
Bréail, milreis		32.4c	.1514
Berlin, mark-or		24. c	.2379

Production de la laine au Canada

La production de la laine au Canada n'a pas eu le développement qu'elle aurait dû avoir ces dernières années. La raison en est que le marché n'était pas facile et que les industries de lainage ne sont pas suffisamment développées.

Sans doute de bonnes manufactures mettent sur le marché des produits de toute première classe, mais la quantité est limitée et il nous faut recourir à l'étranger assez souvent.

Il y aurait en ce champ, comme en beaucoup d'autres, matière à réflexions pour nos cultivateurs et nos industriels. Combien de bonnes terres que la culture a épuisées et qui cependant fourniraient encore un bon champ pour l'élevage des moutons.

L'industrie de la laine va recevoir bientôt un grand essor, car le marché se fait meilleur et sera bientôt à notre porte.

La production de la laine prendra la popularité dont elle jouit en d'autres parties du Canada, et elle sera l'une des plus payantes du pays.

La valeur totale de la tonte est de $3,574,000.

La Dominion Combing Mills a acheté à peu près 80% de la production totale de la laine de l'Ouest. Les prix ont été plus élevés que l'an dernier. La compagnie a payé comptant. C'est la première fois que toute cette tonte est vendue pour être peignée au Canada.

La compagnie dit que la laine des prairies est de première qualité et se compare avantageusement avec celle de l'Australie. Une bonne partie de cette laine a été achetée des Mennonites et des Mormons. Il y a quelque temps, les Mormons ont expédié de Cardston, Alberta, 15 wagons de laine à cette compagnie.

UN PLACEMENT FACTEUR DE FORTUNE

Les Obligations de 1920 6% Du Gouvernement Français

OFFRENT AUX CAPITALISTES UNE OCCASION DE FAIRE UN

PROFIT de 485% SUR LE PRINCIPAL ET DE RETIRER DES INTERETS VARIANT DE 7% à 35%

L'intérêt et le principal des obligations 6% du gouvernement français sont exempts de toutes taxes françaises—présentes ou futures.

DES CAPITALISTES PRUDENTS ET PREVOYANTS EN NOMBRE TOUJOURS CROISSANT POSENT LES BASES D'UNE FORTUNE

PROCHAINE EN ACHETANT DES OBLIGATIONS 6% DU GOUVERNEMENT FRANÇAIS, LESQUELLES CONSTITUENT UN PLACEMENT DE PREMIER ORDRE.

Les obligations 6% du gouvernement français sont le placement de la présente génération—et la portée des grands comme des petits capitalistes.

Le dernier numéro de notre *Bulletin du Change Etranger* donne des détails complets concernant ces intéressantes valeurs. Nous vous en enverrons volontiers un exemplaire, sans obligation, sur demande. Vous n'avez qu'à remplir le coupon ci-dessous:

LA MAISON DE PLACEMENTS
C. M. CORDASCO & COMPAGNIE
Se spécialisant exclusivement dans les obligations gouvernementales et municipales étrangères.
IMMEUBLE MARCIL TRUST,
292 RUE ST-JACQUES,
MONTREAL, CANADA

J'aimerais à recevoir votre Bulletin donnant des détails sur les obligations françaises.

NOM .....

ADRESSE .....

La Banque d'Epargne de la Cité et du District de Montréal

Avis est par le présent donné qu'un dividende de deux dollars cinquante cents par action, sur le capital appelé et versé de cette institution, a été déclaré et sera payable à son bureau principal, à Montréal, le et après vendredi, le deux juillet prochain, aux actionnaires enregistrés mardi, le quinze juin prochain, à trois heures p. m.

Par ordre du conseil d'administration.

A. P. LESPERANCE,
Gérant-général.

Montréal, le 25 mai 1926.

La Corporation de garantie de Titres et de Fiducie du Canada
Capital $1,000,000.
Sir Lomer Gouin, président — Sir Herbert Holt, vice-président
E. R. Décary, vice-président et directeur général
Certificats de Prêts Hypothécaires à 6%
Garantis absolument quant au remboursement du Capital et du Versement des Intérêts
Ecrivez aujourd'hui pour notre Brochurette donnant tous les détails de nos certificats, qui peuvent être émis pour les montants de $100, $500, $1,000 et plus.
122, RUE ST-JACQUES, coin St-François-Xavier, MONTREAL

DIRECTEURS :
Robert Adair — Sir Georges Garneau — T. B. Macaulay
Hon. Georges Amyot — Aime Geoffrion, C.R. — Walter Molson
A. J. Brown, C.R. — Sir Charles Gordon — John H. Price
T. S. Darling — Sir Lomer Gouin — K. T. Dawes — Sir Herbert Holt — Donat Raymond
E. R. Décary — C. A. Hosmer — Hon. J. M. Wilson
113-s.n.a

STADACONA ROUYN MINES LIMITED
possède plus de vingt groupes séparés couvrant six mille acres dans la zone minérale la plus prometteuse de Rouyn.
De grands travaux de développement se poursuivent actuellement.
UNE BONNE OCCASION DE SPECULATION
Informations et tous détails fournis sur demande.
ARTHUR E. MOYSEY & CO.
Etabli en 1904. LIMITED
MAIN 7311
115 RUE ST-JACQUES MONTREAL
Un service digne de votre confiance

5 à 5.90%
Demandez la liste des valeurs de tout repos que nous offrons sur la base de ces rendements.
Achat, Vente, Arbitrage de toutes valeurs sûres et facilement négociables.
Avis financiers.
L. G. BEAUBIEN & CIE, LIMITÉE
Banquiers en Obligations
90 ouest, rue Notre-Dame, Montréal
Téléphone: MAIN 4785
196-2 a

Des valeurs municipales judicieusement choisies doivent faire le fond du portefeuille.
Comme titres de bon aloi, nous recommandons dans cette catégorie les obligations sériées
Ville de Pointe-Claire 5%—1934-51
Mun. de la Paroisse de L'Assomption 5%—1943-56
pour donner à vos économies un revenu net de 5%
Circulaires sur demande.
RENE-T. LECLERC Incorporée
Montréal:- 160, rue S.-Jacques
Québec:- 74, rue S.-Pierre
(MAISON FONDÉE EN 1911)
29-6

Membres de la Bourse de Montréal
BRUNEAU & RAINVILLE
101 rue S.-JACQUES MONTREAL — *ACTIONS & OBLIGATIONS* — Tél. HARBOUR 4286
28,31,2,5a

OBLIGATIONS 6% DU Gouvernement Français
Achetées Vendues Cotées
La Corporation des Obligations Européennes Limitée
120, rue St-Jacques — Main 8763

NOUS ACHETONS
Les Obligations Emprunt de Vienne 4%
(Emissions 1884 à 1917)
les Obligations Emprunts du gouvernement autrichien 6%
Nous payons les prix les plus élevés
WYSER & DINER
29 Broadway, New-York, N. Y.

McDougall & Cowans
(Membres de la Bourse de Montréal)
130 rue Saint-Jacques, Montréal
Succursales:—
Halifax, Saint-Jean, N.B., Québec, Ottawa, Toronto, Winnipeg
Raccordées par fils privés.

ARTICLES de BUREAUX
Un Peu Endommagés par l'Eau
A Moins du Quart du Prix Régulier

PANIERS EN OSIERS BLANCS pas ajourés de Réguliers de 1.00 à 3.00. 50c à 1.00
PANIERS EN OSIERS BLANCS ajourés de Réguliers de 75c à 1.50. 25c à 50c

Livres Blancs pour Comptabilité 75c à $2.25 chacun, régulier $2.25 à $3.00 chacun.
Clips de toutes sortes de 15c à 1.00 la doz. Réguliers 1.00 à 5.00 la doz.
Tampons Buvards grandeurs assorties de 10c à 20c Réguliers de 50c à 75c.
Relieurs à Ressorts toutes grandeurs de 05c à 25c Régulier 50c à 2.00.
Enveloppes à Documents papier manilla et pressboard, grandeurs assorties, de 50c à 1.00 la doz Réguliers de 2.00 à 5.00 la doz.
Dateurs en Caoutchouc de 05c à 15c Réguliers de 40c à 75c.
Enveloppes à Documents EN PAPIER MANILLA ET PRESS BOARD GRANDEURS ASSORTIES 60c douz. régulier $1.50 à $5.00 douz.
Papier à Clavigraphe FORMAT LETTRE, FORMAT LEGAL 35c à 75c rame régulier $0.75 à $3.50 rame.
Relieurs à Ressorts TIGES EN CARTON OU EN TOILE 05c à 50c chacun rég. $0.50 à $2.50 chacun.
Relieurs à Tige de toutes grandeurs, de 05c à 25c Réguliers de 25c à 1.50.
Numéroteurs caoutchouc de 05c à 15c Réguliers de 40c à 75c.
Cartables assortis de 25c à 50c la doz. Réguliers de 2.50 à 5.00 la doz.

GRAND NOMBRE D'AUTRES ARTICLES DE BUREAUX VENDUS A DES PRIX EXCEPTIONNELLEMENT BAS
GRANGER FRERES LIMITED
LIBRAIRES, PAPETIERS, IMPORTATEURS
37 rue Notre-Dame Ouest. Main 8200

LES FAILLITES, AU CANADA

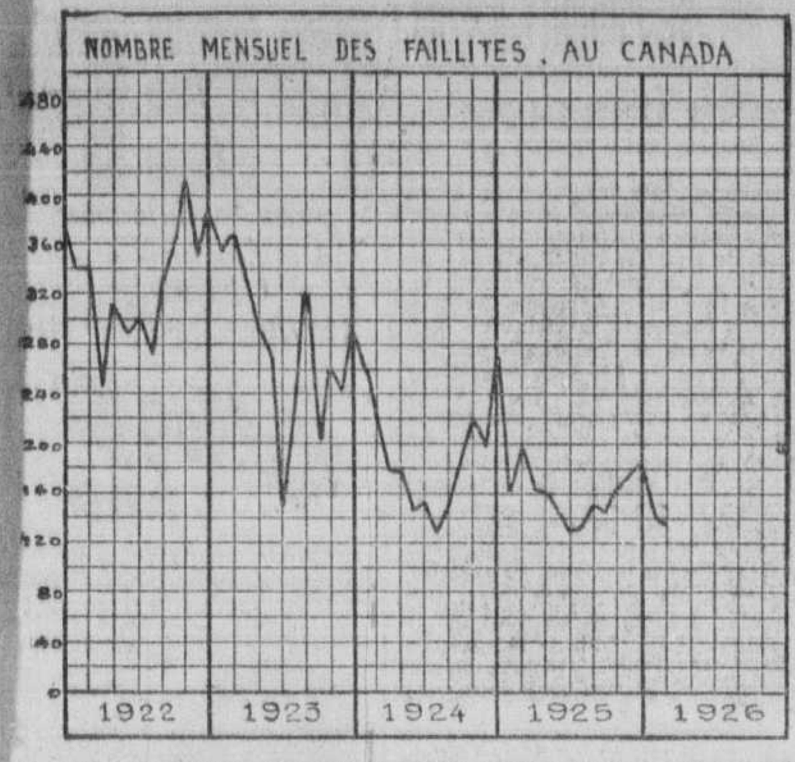

Le nombre des faillites enregistré au Canada pendant les trois premiers mois de 1926 accuse une diminution par rapport à la période correspondante des quatre dernières années. L'ensemble des faillites signalées s'élevait à 3,925 en 1922, à 3,408 en 1923, à 2,319 en 1924 et à 1,996 en 1925. — (Graphique préparé spécialement pour la "Presse" par Valmore Gratton, B.A., L.S.C.)

L'Industrie de la soie rayon et ses progrès

L'activité progressive de l'industrie de la soie rayon a été considérable en 1925, des deux côtés de l'Atlantique, mais 1926 promet d'être encore plus remarquable, sous ce rapport. Au nombre des nouvelles usines pour la fabrication de la soie rayon, qui seront construites au cours de cette année, on en signale 13 en Italie, 8 en Angleterre, 3 au Japon et 1 en Allemagne. Tous les principaux pays producteurs de rayon accusent une grosse augmentation de leur production en 1925.

L'expansion mondiale de cette industrie, réellement stupéfiante depuis quatre ans, est indiquée dans le tableau suivant, en milliers de livres:

	1925	1924
Etats-Unis	50,000	38,750
G. Bretagne	30,000	23,947
Italie	28,000	18,400
Allemagne	26,000	23,672
France	23,000	12,333
Belgique	13,000	8,874
Hollande	9,000	8,866
Suisse	6,000	4,004
Total	185,000	133,426

Plusieurs changements dans l'industrie de la soie rayon se sont produits depuis quelques années. L'industrie de la soie fut la première à découvrir les avantages de la rayon et en utilise encore de grandes quantités. On en consomme moins dans les tricots, mais 25% de la production totale est utilisé dans la fabrication de la bonneterie. L'industrie anglaise des lainages emploie actuellement 25% de la production britannique, mais celle des Etats-Unis n'utilise que peu de rayon. L'industrie cotonnière de Grande-Bretagne et des Etats-Unis fut lente à employer la soie artificielle, mais en consomme actuellement 25% de la production totale.

Les importations de rayon en Grande-Bretagne, au cours de l'année 1925, se totalisèrent à 11,351,662 livres, de sorte que ce pays consomme environ 16% de la production mondiale, comparé à 23 pour cent consommé aux Etats-Unis.

L'Italie exporte environ 60% de sa production et consomme environ 9% de la production mondiale.

La France, la première productrice de soie artificielle, était aussi en tête de tous les pays sous le rapport de la production et de la consommation, mais a perdu du terrain depuis et, à l'heure actuelle, n'occupe que la cinquième place comme producteur et la troisième place comme consommateur. L'an dernier, la France a consommé environ 12% de la production mondiale.

Quoique les Etats-Unis soient en tête de l'industrie de la soie artificielle, sous le rapport de la production et de la consommation ce n'en est pas moins la Grande-Bretagne qui la domine, sous le rapport financier.

Les intérêts Courtauld dans l'American Viscose Company, évalués à $86,000,000 sont inclus dans le total américain. Courtauld sont aussi fort intéressés dans l'industrie de rayon en Allemagne et en France.

Répartition de la Paroisse de Ste-Claire à Tétreaultville, Montréal.

Avis est donné aux intéressés par le soussigné, en sa qualité de Percepteur pour la Fabrique de Ste-Claire, qu'une répartition légale est imposée depuis le 23 avril 1926 sur les biens-fonds de la paroisse de Ste-Claire, à Tétreaultville, pour le paiement de la construction d'une nouvelle église et que tout propriétaire devra communiquer sans délai avec le soussigné, s'il n'a pas déjà reçu un compte à ce sujet, pour éviter tous troubles.

AVILA BEAUCHAMP, notaire.
449, rue Des Ormeaux, Clairval 5778.
29,3,5 Montréal.

GRAND ENCAN CAUSE MALADIE

le 7 JUIN à 10 heures A.M. chez Omer Dupuis et Josephat Durocher à

Sainte-Clothilde de Horton Comté d'Arthabaska

11ème RANG autrefois terre de JEAN CLOUTIER

TOUT le STOCK SERA VENDU SANS RESERVE. 20 vaches à lait, 2 boeufs 3 ans, 12 cochons, 27 moutons et tous les instruments aratoires, voitures, grain, patates, etc.

Conditions 6 mois sans intérêt avec endosseur. Après l'encan la terre sera vendue au plus haut enchérisseur.

VENTE IMPORTANTE

Manufacture de Portes et Châssis et cour à bois

Dans l'affaire de:
BELANGER-PAPINEAU LTEE, Cornwall, Ont.

Le soussigné vendra à l'encan public à Cornwall, au bureau de Bélanger-Papineau Limitée, jeudi, le 17ème jour de juin 1926, à deux heures de l'après-midi (heure solaire), l'immeuble ci-après désigné, savoir:

"Un certain lopin de terre situé dans le canton de Cornwall, comté de Stormont.

1°. Faisant partie du lot désigné par la lettre R sur le plan de partie du lot numéro sept (7), première concession du dit canton de Cornwall, connu sous le nom de Gladstone, fait par D.-R. Brown, P.L.S., et enrégistré sous le numéro seize (16) au bureau d'enregistrement pour la division du comté de Stormont, le quatorzième jour de décembre 1881.

2°. Faisant partie du lot désigné par la lettre T du dit plan de Gladstone ci-dessus désigné."

Cette manufacture est située dans la partie Est (East End), de la ville de Cornwall, province d'Ontario, sur l'avenue McConnell (autrefois Nine Mile Road), près de la route de Montréal (Montreal Road).

67,000 PIEDS CARRES de terrain avec voie d'évitement (siding).

MANUFACTURE: 100'0 x 40'0 avec machineries et outillage pour la fabrication des portes, châssis, moulures, etc.

DEUX REMISES A BOIS: 75'0 x 24'0.

BATISSE à deux étages occupée comme bureaux.

Un dépôt de $500.00 sera exigé avant l'adjudication.

La manufacture pourra être visitée les 14, 15 et 16 juin 1926. Pour autres renseignements et conditions de vente, s'adresser à

J.-A. TURCOTTE,
Syndic aux biens de la faillite Bélanger-Papineau, Limitée.
Bureau de: TURCOTTE, MERRILL & POTVIN,
50, rue Notre-Dame Ouest, Montréal.
Danis & Danis, avocats, Cornwall, Ont.

SAINTE-AGATHE-DES-MONTS

—Le mariage de Mlle Germaine Lortie, fille de M. et Mme Arthur Lortie, du Lac des Ecorces, à M. Joseph Monette, fils de Hormisdas Monette, de Sainte-Agathe des Monts, a eu lieu, récemment. La cérémonie a été présidée par l'abbé Lavergne, du Lac des Ecorces. M. Lortie servait de témoin à sa fille, et M. Monette à son fils. Immédiatement après la cérémonie, un déjeuner fut servi chez M. et Mme Arthur Lortie. M. et Mme Jos. Monette partiront pour voyage à Boston, New-York et autres villes des Etats-Unis. Au retour il y a eu réception chez M. Hormisdas Monette, de Sainte-Agathe.

MEUBLES DE MENAGE

ENCAN HEBDOMADAIRE REGULIER

Vendredi, 11 Juin

A 10.00 A.M.

A NOS SALLES, 453 S.-JACQUES

Meubles de bureau, coffres-forts, clavigraphs, caisses enregistreuses, miroirs, vitrine d'étalage. Balances, chaloupes Verchères, canots, etc., à vendre privément.

ENTREPOSAGE

FRASER FRERES,
5.10 Encanteurs

AVIS DE VENTE

Dans l'affaire de [illegible]AM SALHANY, Failli.
St-[illegible]are de Shawinigan, Qué.

Vente à l'encan public, mercredi, le 9 juin, 1926, à 11 heures A.M., (heure avancée) au No 453 rue St-Jacques, Montréal, des biens suivants, en bloc ou en lots séparés comme ci-dessous:—

1.—Stock suivant inventaire:—

Marchandises à la verge	514.79	
Marchandises sèches et mercerie	1,779.93	
Chaussure	1,402.15	
Claques	236.15	
Ameublement	490.50	
		$4,423.52
2.—Créances recevables suivant liste		1,100.28

CONDITIONS DE VENTE: Argent comptant. Le magasin sera ouvert pour l'inspection du stock le 8 courant. Pour plus d'information s'adresser à

VINCENT LAMARRE, Syndic
Ch. 820 Edifice "Power",
FRASER FRERES, Encanteurs.
Montréal, le 31 mai, 1926. 1.5

LES RENTES DE LA CAISSE NATIONALE

La Caisse Nationale d'Economie, filiale de la S.-J.-Baptiste et la plus ancienne société de rentes viagères au Canada (1899), vient de rendre public son premier rapport de l'année 1926, couvrant les mois de janvier, février, mars et avril. C'est un état comparatif avec les mêmes périodes des années 1924 et 1925, préparé par M. Charles-E. Couture, comptable adjoint, et certifié par M. H. Ouimet, comptable en chef de la Société Nationale de Fiducie, commise à l'administration de la Caisse.

Comme la rente n'est payée au sociétaire qu'au bout de vingt ans le rapport a été divisé en deux périodes comprises sous les rubriques Première et Seconde Périodes: la première période s'est terminée au premier janvier 1919; la seconde n'expirera qu'au premier janvier 1939.

Quant à la caisse de Remboursement, dont il est aussi question, elle a pour but d'assurer aux héritiers et ayants cause des sociétaires de la Caisse Nationale d'Economie le remboursement partiel ou total des versements qu'ils y ont faits, dans le cas où ces sociétaires décéderaient au cours des périodes, actuelle ou futures.

On constate, d'après ce rapport, que le capital inaliénable, première période, lequel sert au développement de nos institutions religieuses, scolaires et municipales, était, au 30 avril dernier, de $4,024,282.73 contre $3,675,389.72 en 1925 et $3,326,875.19 en 1924; soit une augmentation d'environ $700,000.00 en deux ans seulement, ou $697,407.54 exactement. Les renouvellements ont représenté la somme de $221,510.79 contre $197,523.56 en 1925 et $138,377.51 en 1924; les nouvelles primes, $8,240.29 contre $5,749.79 et $5,347.82.

Au chapitre de la réserve générale, première période, les revenus nets ont été de $1,567.95 contre $1,235.18 en 1925 et $958.92 en 1924. Le capital "solde de rentes" représentait une somme de $174,095.74 contre $135,369.87 en 1925 et $107,085.50 en 1924.

Si l'on passe maintenant à la seconde période, on voit que le capital et la réserve s'élèvent à la somme de $77,475.74 contre $55,578.82 en 1925 et $36,325.62 en 1924. Le montant représentant les renouvellements et les nouvelles primes est de $14,390.77 contre $11,586.30 en 1925 et $9,647.30 en 1924, pendant que le revenu a été respectivement de $1,031.67—$943.32 et $538.26.

Au chapitre de la Caisse de Remboursement, la Réserve et le surplus s'élevaient à $215,824.64 contre $176,308.54 en 1925 et $141,423.01 en 1924; les primes, à $23,932.22—$18,169.68 et $13,766.84; les revenus, à $3,784.32—$3,093.58 et $2,462.25.

On constate enfin—et c'est ce qui intéresse le plus les rentiers et les sociétaires — que le fonds de pension comprend, cette année, une somme de $220,158.05 qui sera partagée, ce mois-ci, entre 9,185 parts: soit $24.00 par part, montant que la Caisse Nationale d'Economie a toujours payé depuis sept ans, à chaque mois de juin, en retour de chaque somme de $80.00 qui y a été versée pendant la période de vingt ans, à raison de $4.00 par année ou 25 sous par mois.

Le nombre total des sociétaires de la Caisse Nationale d'Economie est, à l'heure actuelle, de 123,000 environ.

LES MARCHÉS DES BESTIAUX

Nous donnons ci-après le rapport sur le commerce des bestiaux au Canada durant la semaine terminée le 27 mai 1926:

TORONTO

Total des ventes.—5800 bêtes à cornes, 2760 veaux, 6660 porcs et 659 moutons et agneaux; en plus, en cours d'expédition directeur, 739 bêtes à cornes, 2 veaux, 467 porcs et 6 moutons.

BETES A CORNES—Comme le marché était fermé, lundi le 24, il n'y eut pratiquement que deux jours de vente cette semaine. Les arrivages de bêtes à cornes furent peu nombreux, 5800 têtes, c'est-à-dire 2,800 de moins que la semaine précédente. Les bêtes à cornes de boucherie se vendaient bien à 25c de plus les cent livres dans toutes les catégories. La demande pour l'exportation ne fut pas aussi considérable que celles des deux dernières semaines —1086 bêtes à cornes seulement furent expédiées outre-mer; les prix des bouvillons pesants et de ceux d'autres pesanteurs convenables pour l'exportation ne furent pas, conséquemment, plus élevés.

La plupart des bouvillons pesants se vendirent en majorité de $7.75 à $8.25 les cent livres; quelques groupes de choix à $8.50. Une charge de presque pesants, moyenne 1160 livres, rapportait $8.50 les cent livres, mais la majorité des bouvillons se vendait entre $7 et $8 les cent livres. Les bouvillons de choix de bon poids pour la boucherie se vendaient de $7 à $7.75. Les vaches de boucherie se vendaient activement de $5.50 à $6.50.

Il y avait une bonne demande pour les bouvillons d'engrais pour engraisser à l'herbe, mais leur nombre était limité. Les acheteurs demandaient $7.25 à $7.50 les cent livres pour des boeufs d'engrais devant être gardés que très peu de temps et vendaient quelques charges à ces prix. Les bouvillons légers se vendaient très bien de $90 à $110 chacun pour les meilleurs.

VEAUX — Les veaux se vendaient bien à des prix un peu plus élevés pour toutes les catégories. Quelques-uns donnèrent $13, mais la majorité des meilleurs de $11 à $12 les cent livres. Les veaux légers et de qualité intermédiaire entre $5.50 à $10 les cent livres. Les acheteurs de Buffalo prirent 757 veaux pour l'exportation au cours de la semaine.

PORCS—Mercredi, les prix des porcs atteignaient la plus haute marque depuis l'année 1929, lorsque les ventes se firent à $14.75 et $14.90 les cent livres pour la majorité des lisses-épais et quelque augmentation de 25c à 40c les cent livres sur les prix de la fermeture de la semaine précédente. Les choisis se vendaient, à la fermeture du marché, $16.18 à $16.35 les cent livres.

MOUTONS — Les offres d'agneaux étaient peu considérables et se limitaient aux agneaux du printemps; une seule charge d'antenais. Les antenais se vendaient de $15 à $15.50 les cent livres et les agneaux du printemps un peu moins, $10 à $14 chacun. Les prix des moutons étaient un peu moins élevés et les meilleures brebis légères se vendaient de $8 à $9.50 les cent livres.

MONTREAL

On vendait, sur les deux marchés, au cours de la semaine, 909 bêtes à corne, 3644 veaux, 3084 Porcs et 310 moutons et agneuxx; en plus, il y eut, en cours d'expédition directe, 2083 bêtese à cornes.

BETES A CORNES.—Le marché des bêtes à cornes était bon, lundi, et les prix même un peu plus élevés, particulièrement pour les vaches et les taureaux. Deux ou trois charges de bons bouvillons de boucherie, de pesanteurs différentes mais presque uniformes dans le fini, se vendaient de $7.25 à $7.40 et une certaine quantité de qualité intermédiaire, de $6.25 à $7. Les bouvillons communs donnèrent de $5.50 à $6.25. Les vaches se vendaient rapidement et on payait $6.25 pour les meilleures, d'autres $6 et $5.75 et les communes et intermédiaires, de $4 à $5.25. Les animaux pour la mise en conserves et pour la coupe se vendaient un peu plus cher, de $2.50 à $3.75. Il y avait une forte demande pour les taureaux et la qualité ordinaire des taureaux pesants se vendaient jusqu'à $5.50, le plus bas prix pour les taureauxx fut $4.50.

VEAUX.—Il y avait une bonne demande pour les veaux durant toute la semaine, et des charges entières de qualité ordinaire se vendaient de $6.50 à $7.50, selon la qualité. Les meilleures charges donnèrent $8 et un groupe de onze veaux de choix se vendit, mercredi, $10.50. Les veaux maigres nourris à la chaudière rapportaient de $5 à $6.

PORCS.—Les prix des porcs varièrent considérablement entre les deux marchés, mais le prix principal était $15. Quelques ventes furent faites à $15.25 et même plus et plusieurs groupes de porcs pesants et grossiers donnèrent de $14.50 à $15. Les truies se vendaient de $11 à $11.50.

MOUTONS.—Il y avait abondance de moutons et d'agneaux, mais les prix n'étaient pas changés. Les bons moutons se vendaient de $7 à $8 les cent livres et les très maigres $3 à $7. Les agneaux du printemps se vendaient de $6 à $10 chacun.

WINNIPEG

Les ventes furent de 3272 bêtes à cornes, 1035 veaux, 5704 porcs et 398 moutons; en plus, en cours d'expédition directe 758 bêtes à cornes, 14 veaux, 1509 porcs et 51 moutons.

BETES A CORNES: Les arrivages étant modérés, les ventes furent bonnes et le marché actif, en général, et pratiquement tout ce qui fut offert trouvait acquéreur. Les femelles de boucherie furent le plus en demande, quoique les bouvillons partaient rapidement. La majorité des catégories donnèrent une augmentation de 15c à 25c, mais les vaches obtenaient les meilleurs prix. Les mi-gras et les boeufs d'engrais n'étaient pas nombreux mais se vendaient bien. Les bouvillons pesants, de meilleure qualité pour l'exportation donnaient $7. à $7.25, et ceux de pesanteur forte allèrent aux abattoirs pour $6.50 à $7. Quelques bouvillons de choix de bon poids pour la boucherie donnèrent jusqu'à $7.50, mais le prix moyen fut entre $6. et $7. Les catégories convenables de bouvillons de l'année et les jeunes génisses se vendaient de $7.50 à $8. et ceux de moindre qualité $6. à $7. Les génisses de boucherie se vendaient, en majorité, de $5.50 à $7., quelques-unes de choix à un meilleur prix. Les meilleures vaches de boucherie se vendaient $5.50 à $5.75; d'autres de bonne qualité $5. à $5.25 et les qualités ordinaires et assez bonnes $3.50 à $4.75. Les animaux pour la mise en conserves et la coupe donnèrent $2. à $3.; les taureaux se vendaient très bien de $3.50 à $5; les bouvillons d'engrais légers de bonne qualité, $4.75 à $5.50 et les génisses de même qualité, $4. à $4.50. Les bonnes catégories de bouvillons de bon poids, $5.50 à $5.75, et ceux de qualité ordinaire $4.50 à $5.

VEAUX: Les prix des veaux étaient bons; les veaux de choix et les bons donnèrent $6.50 à $9.50 et les autres $3. à $6.

PORCS: Le marché des porcs était plus ferme: les lisses-épais se vendaient, à l'ouverture, $13.50, et à la fermeture $13.90; le porc à bacon de choix 10% de plus.

MOUTONS: Quelques agneaux du printemps donnèrent $14.50 à $16; les antenais se vendirent aux abattoirs à peu près $12.50, les moutons d'engrais $9.50 et quelques bons moutons légers $9. à $10.

PRINCE ALBERT

On vendait 48 bêtes à cornes, 3 veaux, 83 porcs et 3 moutons; il n'y avait aucun animal en cours d'expédition directe. Les bêtes à cornes se vendaient bien, les meilleurs bouvillons $6.25 et la plupart des bons $3. à $6.; les meilleures génisses, $6.; les bonnes vaches, $4. à $4.50 et les intermédiaires $3.50; les bons veaux $6. Les porcs se vendaient activement; les lisses-épais obtenant, à la fermeture, $13.50, nourris et abreuvés.

MOOSE JAW

Les ventes furent de 594 bêtes à cornes et veaux, 1584 porcs et 4 moutons; en cours d'expédition directe 497 bêtes à cornes et veaux et 405 porcs. Le marché des bêtes à cornes était actif dans toutes les catégories. Les bons bouvillons de boucherie se vendaient $6. à $6.50; quelques jeunes boeufs de choix $7.50 à $8.; les bonnes vaches de boucherie $4.50 à $5.50 et quelques animaux de choix, $5.75; ceux pour la mise en conserves, $1.75 à $2.50, et les bons taureaux $3. à $3.50; les bons mi-gras $4. à $4.25 et les bons boeufs d'engrais, $4.50 à $5.25. Le veau de choix donnait $8. à $10, les bons, $6. à $7.50 et les communs $3. à $4.50. Les porcs se vendaient, à l'ouverture, $13.50 et à la fermeture $13.90; les truies se vendaient $2.50 et $3. de moins que précédemment. Les bons agneaux donnèrent $13. et les bons mâles $9.

CALGARY

Total des ventes: 833 bêtes à cornes, 365 veaux, 1187 porcs et 113 moutons; en cours d'expédition directe 113 bêtes à cornes et 250 porcs.

BETES A CORNES: Les arrivages peu nombreux et une bonne demande eurent pour résultat une augmentation de 25c dans les prix des bouvillons et les génisses et les vaches se vendirent très bien à de meilleurs prix, principalement les meilleures vaches. La demande pour des mi-gras et des boeufs d'engrais fut moindre et les prix 25c de moins. Les bouvillons de choix et les bons se vendaient $6 à $6.85 et $7.15; ceux de qualité intermédiaire $5 à $5.75 et les communs environ $4.50. Les génisses de choix donnèrent $6.25 à $6.75; les vaches de choix $4.25 à $4.75 et $5.50 et les animaux pour la mise en conserves et la coupe $1.50 à $2.75. Les bons taureaux se vendaient $3 à $4.75 et ceux pour la saucisse de Boulogne $1.50 à $2.50; les mi-gras $4 à $4.75 et les boeufs d'engrais $4.50 à $5.

PORCS: Les prix des porcs furent plus bas; les lisses-épais donnèrent $13.75 à l'ouverture et $12.60 à la fermeture. Les porcs à bacon de choix 10% de plus et les lisses-épais améliorés 25c de plus que la qualité ordinaire.

MOUTONS: Les agneaux du printemps se vendaient $12.50 à $13; les agneaux d'engrais $11; les antenais $10 et les brebis à peu près $7.50.

EDMONTON

Les ventes furent 1059 bêtes à cornes, 401 veaux, 2138 porcs et 7 moutons; en cours d'expédition directe 30 bêtes à cornes.

BETES A CORNES: Le marché des bêtes à cornes reste bon et les ventes se font rapidement, principalement dans les cas des bovins gras de bonne qualité. Les prix étaient généralement fermes et les mêmes. Les meilleurs bouvillons donnèrent $6.50 à $7; ceux de qualité intermédiaire $6 et moins; quelques génisses donnèrent $6.50; la plupart des bonnes $5.75 à $6.25 et les autres $5.25 et moins. Quedques vaches donnèrent $5.75; les bonnes $5 à $5.50 et les communes et intermédiaires $3.50 à $4.50; les animaux pour la mise en conserves et la coupe $2.50 à $3.50. Les meilleurs taureaux se vendaient de $3.50 à $4; les mi-gras au prix de la semaine dernière. Les veaux se vendaient décidément moins cher; les veaux de choix et les bons $6 à $7; quelques-uns $8 et les communs $5 et moins.

PORCS: Les prix des porcs restent les mêmes: $13.75 pour les lisses-épais.

MOUTONS: Les prix des moutons restèrent les mêmes.

MARCHE BRITANNIQUE DES BETES A CORNES

CABLOGRAMMES DE LA DIVISION FEDERALE DE L'INDUSTRIE ANIMALE. — SEMAINE FINISSANT LE 27 MAI 1926

Le rapport de Glasgow indique à cause d'une épidémie de Fièvre Aphteuse, à vingt milles de cet endroit, le marché de mercredi était peu bon et qu'on n'y vendait que quelques bêtes à cornes. On signale la vente de 700 bovins Canadiens. Ceux de qualité exceptionnelle donnèrent 10½c la livre, poids vif, ceux de qualité intermédiaire 9½c à 10c et les autres 8½c. Quarante taureaux se vendaient à 8c la livre. Il n'y eu pas de boeufs Irlandais à vendre. La bonne qualité des natifs se vendait 9½c à 10c et les autres catégories environ 9c.

Liverpool vendait 2340 mi-gras Canadiens, de 18c à 19c la livre (poids abattu, y compris les issues); aussi 260 bouvillons gras, de 18c à 19c, des vaches 12c à 14c, et des taureaux 11c à 13c. Les issues se vendaient environ 2½c la livre. On vendait aussi 1060 bovins gras Irlandais et 790 mi-gras irlandais pour 17½c à 18½c.

On vendait, à Londres, 140 flancs Canadiens, abattus, d'assez bonne qualité pour 16½c à 17½c la livre; quelques-uns à 18c.

La célébration du Jour de l'Empire affectait, plus ou moins, le marché de la semaine.

Les expéditions à la Grande-Bretagne, au cours de la semaine, furent les suivantes:

	bêtes à cornes
S. S. Devonian d'Halifax	1125
S. S. Man. Division de Montréal	592
S. S. Salacia de Montréal	589
S. S. Can. Mariner de Québec	232
Total	2538
Total à la Grande-Bretagne, cette année, à date	39238
Total à la Grande-Bretagne, même période, 1925	29093
Total à la Grande-Bretagne, même période, 1924	24664

MARCHE BRITANNIQUE DE PORCS A BACON

Bacon canadien en balles 124/- à 128/- (26¾-27¾c), boîtes 122/- à 126/- (26½c à 27¼c), ferme, arrivages bien vendus Américain 115/- à 118/- (25c à 25½c) ferme. Irlandais 140/- à 148/- (30½c à 32c), petite quantité. Danois, 130/- à 137/- (28¼c-29¾). Abattages danois estimé à 56,000 têtes.

PRIX COMPARATIFS DU PORC A BACON ET DU BOVIN CANADIEN EN GRANDE-BRETAGNE

BOVINS (centins par livre)

	Semaine finissant le 17 mai 1926	Semaine précédente	Même semaine 1925
Glasgow poids vif	8½ 10½	10 11½	12½ 14
Birkenhead, perte de poids	18 19	.. ....	.... ..
Londres, poids abattu	16½ 18	.. ....	.... ..

BACON (shillings par 112 livres/)

Canadien, en balles	126-128	124-126	120
Danois	130-137	130-135	130
Américain	115-118	112-116	102
Irlandais	140-148	137-144	140
Abattages de porc danois	56,000	63,000	49,000

EMPRUNTS DE L'ETAT

Cours fournis par la maison René-T. Leclerc, Inc.

Emp. de Guerre		Ach.	Ven.	R'd'nt
*1931	5%	101.55	101.70	4.65
*1937	5%	103.70	103.65	4.50
Emp. de la Victoire				
*1927	5½%	101.20	101.35	4.37
*1933	5½%	105.15	105.30	4.60
1934	5½%	103.30	103.45	5.00
*1937	5½%	108.15	108.30	4.56
Renouvellement				
1927	5½%	100.70	100.90	4.75
1932	5½%	102.65	102.80	4.95
Remboursement				
1928	5%	100.20	100.35	4.75
1943	5%	101.90	102.05	4.83
1940	4½%	95.90	96.05	4.84
1944	4½%	96.05	96.20	4.80

*Exempts de l'impôt.

LE MARCHÉ AUX OBLIGATIONS

Prix fournis par la maison "Crédit-Canada, Limitée", 120 rue Saint-Jacques, Montréal.

Valeurs	%	Echéances	Prix	Rapport
GOUVERNEMENT ET PROVINCES				
DoM. du Canada	4½	1946	97.00	4.73
Dom. du Canada	5	1954	102.50	4.83
Gouv. Ter.-Neuve	5½	1939	104.12	5.05
Prov. d'Alberta	5	1940	101.25	4.90
Prov. d'Ontario	5	1948	102.77	4.80
Prov. de Québec	4½	1950	97.39	4.70
MUNICIPALITES				
Aylmer	5½	1963	101.85	5.35
East Angus	5	1968	99.00	5.05
Fraserville	4½	1933	96.60	5.05
Lachine, Ec. Cat.	6	1930	103.88	5.10
Montréal	4½	1946	96.00	4.80
Montréal, S.-Ls.	4½	1949	94.37	4.90
Montréal, Mais.	5	1963	100.50	4.95
Mont., N.-D.-G.	4½	1948	94.11	4.95
Montréal-Est	6	1946	110.37	5.15
Pointe-aux-Trem.	6	1953	112.23	5.15
Port-Arthur	5	1933	99.00	5.15
Québec	5	1953	101.50	4.90
Ste-Agathe	5	1940	99.75	5.05
S.-Michel-de-L.	6	1928	102.50	5.15
S.-Jean	5	1935	100.00	5.00
S.-Jean	5½	1929	101.40	5.00
UTILITES PUBLIQUES				
Bell Telephone	5	1955	101.50	4.90
Can. L. & P. new	5	1949	92.25	5.60
Montreal P. Ser.	5	1942	96.50	5.35
Montreal Tram.	5	1941	99.00	5.10
Montreal Tram.	5	1955	94.17	5.40
Nova Scot. Tram.	7	1942	100.00	7.00
Quebec Power	6	1953	105.00	5.65
Quebec Rail.	5	1939	95.50	5.50
St. Maurice Pow.	6½	1953	110.25	5.75
So. Sh. L. H.&P.	5½	1936	100.00	6.50
Sout. Can. Pow.	5	1955	97.25	5.20
INSTITUTIONS RELIGIEUSES				
Hop. Français	5½	1935-45	100.00	5.50
RR. PP. Domin.	5	1932-41	100.00	5.00
RR. SS. S.-Marthe	5½	1935	100.00	5.50
RR. SS. P. de Mar.	5	1928-46	100.00	5.00
RR.SS.S.-N. J.-M.	5¼	1932-46	100.00	5.25
HYPOTHECAIRES				
Baillargeon Exp.	6	1935	100.00	6.00
Can. Pacific	5	1934	101.00	4.95
Ciment National	7	série	100.00	7.00
Ciment National	7	Act.priv.	100.00	7.00
Dupuis Frères	8	Act.priv.	104.00	7.50
Regent Knitting	6½	1935	100.00	6.50

Vente au Commerce

Mercredi et Jeudi, les 9 et 10 Juin 1926

A NOS SALLES, 79 RUE ST-JACQUES
à 10 hrs. A. M. "Heure avancée"

Le Stock de Hardes faites de N. E. PLANTE
201 RUE SAINTE-CATHERINE EST

Au Montant de $15,000.00

COMPRENANT — Pardessus de printemps et d'automne, pardessus d'hiver, habillements, pantalons, tweeds et serges à la verge.
Ce stock se compose exclusivement de lignes nouvelles et à la mode.

STOCK DE CHAPEAUX AU MONTANT DE $3,000.00

COMPRENANT—Chapeaux BORSALINO, MOORE, DAN DOBBS, BANWORTH, BILTMORE, LIPTON, ARROW, KING, chapeaux de pailles.
Grande quantité de casquettes d'été et d'hiver.

MARCHANDISES SECHES

COMPRENANT — Fil à robe, coton à tablier, flanellette, coton à drap 9/4, crépon, soie taffetas, bas de soie, corsets, sous-vêtements de dames, voile à robes farm satin, kimonos, étoffes à robe, ruban, dentelle, laine, broderie, gants, toile d'Ecosse.

MERCERIES ASSORTIES

COMPRENANT — Chaussons de soie, chaussons de cachemire, salopettes, mouchoirs, chemises, négligées, chemises d'ouvrage, pantalons en flanelle, cravates, collets, sous-vêtements, gants, pullovers, costumes de bain, etc.

Vente en lots convenables aux acheteurs.

MARCOTTE FRERES, LIMITEE, Encanteurs.

VENTE AU COMMERCE

MARDI, 8 JUIN

TISSUS ET NOUVEAUTES

QUANTITE DE MARCHANDISES D'ETE

2,000 verges de Crêpe rayé soie pour robes; 325 Combinaisons Balbriggan pour hommes; 415 Chemises de travail et de toilette; 30 douzaines Salopettes; 1,950 verges Coton à drap; 50 douzaines Pipes Bruyère; 750 Serviettes de toilette en toile, etc.

Vente Privée tous les Jours

Nouveautés, Chaussures, Meubles de maison, Meubles de bureau, Coffres-forts, Agencements de magasins, etc.

"LA BOURSE DES OCCASIONS"

LES ENCHERES BAILLARGEON, LIMITEE
329 RUE ONTARIO EST—PRES SAINT-DENIS

ENCAN REGULIER AU COMMERCE

A NOS SALLES, 453 RUE ST-JACQUES

Mardi et Mercredi, 8 et 9 Juin

Chaque jour de 10 a. m. à 1 p. m. et de 2 p. m. à 6 p. m.

En lots convenables aux acheteurs.

3 STOCKS DE BANQUEROUTE SE MONTANT A $27,800.00

MARCHANDISES SECHES de HAUTE QUALITE
MERCERIES, CHAUSSURES, SOULIERS, CLAQUES, Etc.

Comprenant: — Chemises de toilette et chemises de travail, pantalons, salopettes, gilets, sous-vêtements "balbriggan", chaussettes gants, mitaines, chapeaux, casquettes, sous-vêtements pour dames, blouses pour garçons, bas golf, chandails, bas pour dames et enfants, soies satins, étoffes à robes, tweeds, petites marchandises de toutes sortes etc., etc.

AVIS:—Marchands et autres peuvent être assurés de trouver de réels "bargains" à ces ventes. Faites-en l'essai cette semaine et vous vous convaincrez par vous-mêmes.

LA VENTE COMMENCE A 10 HEURES PRECISES.

FRASER FRERES, Encanteurs

ENCANS

Plus d'un DEMI-MILLION de personnes ont visité

Les Enchères

BAILLARGEON

LIMITEE

depuis leur ouverture

Au cours du mois dernier, plus de 25,000 personnes venues de tous les coins de la province sont passées dans nos salles.

Cette recrudescence d'affaires nous oblige à faire des modifications importantes à nos différents planchers et à réorganiser toutes nos salles et entrepôts.

Pour ceux qui n'ont pas eu occasion de profiter de nos aubaines, nous avons préparé une

VENTE DE REORGANISATION

Commençant **LUNDI 7 JUIN** a.m.

$300,000.00

MEUBLES MODERNES, PIANOS, HARMONIUMS, PHONOGRAPHES

Nous devons absolument faire de la place pour de nouvelles consignations.

Tout doit être vendu sans Réserve

ENCANS MONTREAL — Lundi et Jeudi, 10 a.m.
QUEBEC — Jeu. 2 p.m. Sam. 2 et 7.30 p.m.
TROIS-RIVIERES — Vendredi, 10 a.m.

Vente privée tous les jours

AUX 2e et 3e ETAGES

ET A NOS 2 SUCCURSALES

CHESTERFIELDS depuis $35.00 — SALLES à DINER depuis $32.00 — Chambres à Coucher depuis $25.00

SPECIAL

Solde de Meubles Modernes de Différentes Manufactures.

10,000.00— Meubles Neufs et de Seconde Main
Stock de S. White, 680 Notre-Dame ouest.
EN VENTE LUNDI MATIN

TAUX REDUITS DE 50%

Transport des pianos, minimum . . $4.00
Transport des valises, minimum . . $0.25
Déménagements à l'heure ou par contrat
AVEC NOTRE GARANTIE
Pour renseignements, nous téléphoner
EMMAGASINAGE de FOURRURES
J. B. Baillargeon Express
329 RUE ONTARIO EST, près St-Denis.
Est 6400*

PIANOS: DROITS, AUTOMATIQUES, ELECTRIQUES POUR RESTAURANTS

QUANTITE DE MEUBLES ANTIQUES

VENEZ EXAMINER

Mobilier unique de salle à dîner en noyer, estimé à $30,000.00
Mobilier de bureau chêne noir, estimé à $10,000.00

SATISFACTION GARANTIE OU ARGENT REMIS

"La Bourse des Occasions"

Les Enchères BAILLARGEON, Ltée

329 rue Ontario Est, près St-Denis
Montréal

QUEBEC 425 rue St-Joseph — **Trois-Rivières** 65 rue St-Philippe

La plus grande organisation du genre au pays

Adressez-vous à notre Succursale la plus proche où vous trouverez les mêmes avantages.

EN MARGE DE LA STATISTIQUE
BAROMÈTRE de la Civilisation

DEVELOPPEMENT COMMERCIAL

(Ecrit pour la "Presse" par G.-E. MARQUIS, chef du Bureau de la Statistique à Québec)

Nous avons vu, la semaine dernière, que c'est par longues enjambées (les Anglais diraient "by leaps and bounds") que notre commerce d'importation et d'exportation a parcouru la route depuis un quart de siècle.

Quelqu'un nous fait remarquer — ce que nous savions d'ailleurs — que le commerce extérieur ne constitue qu'une partie de nos échanges, puisque, d'une province à l'autre, il y a un va-et-vient continuel de produits bruts et manufacturés que l'on s'achète mutuellement.

Comme il n'y a pas de droits à payer d'une province à l'autre et que les négociants ne sont pas tenus de faire rapport à l'Etat à ce sujet, nous ne pouvons donc connaître le chiffre de ce commerce et c'est pourquoi nos documents officiels sont muets à cet égard.

L'autorisation donnée à une compagnie de faire des transactions dans la Province est aussi une autre preuve de la prospérité commerciale, quand le nombre de ces firmes augmente d'une année à l'autre et que les capitaux employés dans ces entreprises se montrent de plus en plus optimistes et même audacieux: c'est là un signe infaillible que le crédit de la Province repose sur des bases solides.

C'est, d'ailleurs, ce que nous avons vu la semaine dernière.

Mais ce n'est pas tout.

Il y a encore les compensations effectuées entre les banques de la Province qui établissent, jusqu'à un certain point, le mouvement commercial. Si, d'une année à l'autre, ou d'une période à l'autre, il y avait diminution dans les compensations interbancaires, on pourrait en conclure raisonnablement que le commerce décroît, puisque les échanges d'effets de commerce se font moins nombreux aux Chambres de compensations. Comme c'est le contraire que l'on remarque dans la province de Québec, ceci est donc une nouvelle preuve de l'extension de son commerce et de son industrie et, par le fait même, de son développement et de sa prospérité.

Si, en effet, les capitalistes n'avaient pas confiance dans les richesses naturelles de la province de Québec, dans sa main-d'oeuvre ouvrière et dans la stabilité de sa population, ces capitalistes, dis-je, chercheraient à faire ailleurs leurs placements.

Pendant plusieurs années, il n'y eut que deux Chambres de compensations: l'une à Montréal et l'autre à Québec, mais, depuis cinq ou six ans, Sherbrooke, la reine des Cantons de l'Est, possède aussi sa Chambre de compensations (Clearing House).

Nous admettons facilement que les échanges effectués dans ces trois Chambres n'ont rien à faire avec le montant des affaires transigées dans la Province. Toutefois, comme nous l'avons déjà dit, c'est un baromètre qui indique le progrès des transactions commerciales faites par l'entremise des banques. Consultez le tableau ci-après et vous y verrez un autre indice du développement de notre commerce.

COMPENSATIONS EFFECTUEES PAR LES CHAMBRES DE LA PROVINCE DE QUEBEC

Années	Montant des Compensations
1901	$939,939,000
1905	1,411,108,000
1910	2,212,268,000
1915	2,786,448,334
1920	7,537,827,262
1925	5,482,289,056

La diminution que l'on constate entre 1920 et 1925, provient d'une chute considérable dans les compensations bancaires de la ville de Montréal. L'on sait, en effet, qu'en 1920, nos échanges commerciales ont atteint l'apogée et, jusqu'à date, vers le milieu de l'année, il y eut une affaissement général dans le mouvement économique. Nous ne venons, à bien dire, que nous remettre de cette crise passagère.

Touts choses bien considérées, quand on étudie les chiffres ci-dessus, nous sommes forcés d'admettre que la province de Québec progresse rapidement et que les plus hautes destinées économiques lui sont réservées, étant donné ses nombreuses richesses naturelles et la confiance que lui manifestent les capitalistes, tant du pays que de l'étranger.

Ceux qui ont lâché prise, depuis quelques années, et traversé la frontière, ont manqué de confiance en eux-mêmes et surtout dans le développement de leur patrie. Ils n'auraient certainement pas songé à jeter le manche après la cognée, si les quelques années de grande prospérité qui ont accompagné la guerre ne les avaient pas rendus prodigues et imprévoyants, dans bien des cas.

Dans un prochain article, nous soulignerons quelques pronostics qui nous donnent foi en l'avenir et qui ne sont que le développement naturel des progrès déjà enregistrés par la statistique depuis un quart de siècle.

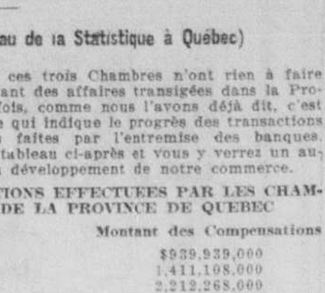

Le premier missionnaire canadien des Missions-Etrangères de Paris qui va prochainement à Singapore

Le R. P. Ulric Arcand évangélisera les sauvages les plus primitifs.

UNE LOURDE TACHE

Le R. P. Ulric Arcand, le premier prêtre canadien de la Société des missions étrangères de Paris et le premier missionnaire canadien envoyé à Singapore, Malacca, nous a rendu visite, hier, et nous a communiqué des renseignements intéressants sur la mission où ses supérieurs l'envoient au mois d'août prochain. Nous donnerons tout d'abord quelques notes biographiques sur ce jeune religieux.

Le P. Arcand, né à Montréal, paroisse Saint-Jean-Baptiste, le 22 mars 1900, est le fils de M. Oscar Arcand, ingénieur civil, chez qui il se retire présentement, appartement 22, New Drummond Apartments, 149, rue Drummond. Il a pour parrain M. le Dr C.-A. Daigle, président de la Commission des écoles catholiques, district centre. Il a fait ses études au séminaire de Trois-Rivières, et, après six mois au séminaire de philosophie de Montréal, il est entré au séminaire des Missions étrangères de Paris, il y a six ans, le séminaire des Missions étrangères de Montréal n'existant pas encore à cette époque-là. Il fut ordonné prêtre après six années de philosophie et de théologie, le 19 décembre 1925, par Mgr de Guébriant, vicaire général de la société des Missions étrangères de Paris.

Disons ici que Mgr de Guébriant est un vrai missionnaire, car il a passé trente-six ans en Chine où il fut le premier missionnaire au Thibet et le premier blanc qui soit entré en pourparlers avec les fameux brigands Lolos qui encore aujourd'hui passent leur temps à descendre de leurs montagnes impénétrables pour piller les villages chinois, dévaliser les habitants et amener en esclavage les malheureux qu'ils capturent.

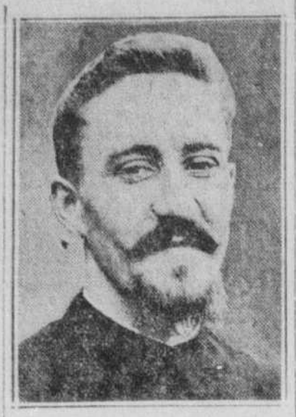

Le R. P. ULRIC ARCAND, le premier Canadien aux Missions-Etrangères de Paris et premier missionnaire canadien à Singapore, Malacca.

AUX ANTIPODES

Après son ordination, le P. Arcand a reçu au mois de février dernier sa nomination comme missionnaire apostolique à Singapore, Malacca. Il est auparavant venu faire ses adieux à sa famille avant de s'embarquer définitivement pour l'Extrême-Orient en août prochain en passant par Vancouver, le Japon, etc. Comme la mission de Singapore est à peu près aux antipodes de Montréal, qu'on passe par l'Europe ou le Japon, il suffit de se déplacer pour se rapprocher ou s'éloigner de la métropole ou de Singapore.

La Société des missions étrangères de Paris n'est pas étrangère au Canada, puisque ce sont les prêtres directeurs de cette société qui, d'accord avec Mgr de Laval, le premier évêque du Canada, fondèrent le séminaire de Québec, il y a près de 260 ans. C'est pourquoi on remarque encore sur les portes du séminaire de Québec le chiffre S. M.E. surmonté d'une croix.

Voici maintenant les données que nous a fournies le futur missionnaire sur Singapore:

SITUATION GEOGRAPHIQUE

La mission de Singapore, à laquelle est destiné le P. Arcand, comprend l'île de Singapore, située à 85 milles au nord de l'équateur, et toute la presqu'île de Malacca. Elle est donc bornée au nord par le Siam, à l'est par la mer de Chine, au sud par les détroits de Singapore et le détroit de Malacca, et à l'ouest par le détroit de Malacca et par l'océan Indien.

La mission a ainsi une longueur d'à peu près 400 milles et une largeur de 150 milles.

POPULATION

Colonie anglaise depuis 1818, la mission de Singapore fait partie de l'Indochine anglaise. Indochine, elle l'est éminemment, non seulement par sa situation géographique, mais aussi et surtout par sa population on ne peut plus indienne et chinoise. Ses 4,000,000 d'habitants comprennent en effet à peu près 1,600,000 Malais, 1,300,000 Chinois, 700,000 Indiens et 2 à 300,000 sauvages.

Les Chinois, les Indiens et les Malais habitent plutôt les bords de la presqu'île, où ils travaillent dans les plantations de caoutchouc et dans les mines d'étain, tandis que les sauvages occupent l'intérieur de la presqu'île.

LE CLIMAT

Bien que sous le soleil de feu de l'équateur, les bords de la presqu'île jouissent d'un climat un peu tempéré par les pluies fréquentes dues au voisinage des mers.

Tout l'intérieur de la presqu'île, immense forêt vierge et marécageuse, repaire de tigres et d'éléphants, subit un climat très malsain qui en fait un pays de fièvre et de dysenterie.

RACE LA PLUS PRIMITIVE

Chose assez curieuse, tous les bords de la presqu'île occupés par les Chinois, les Indiens et les Malais, jouissent d'une civilisation matérielle très avancée (la ville de Singapore, en particulier, n'a rien à envier aux villes ultramodernes), tandis que l'intérieur de cette même presqu'île est habité par des sauvages Négrilles, considérés par les savants comme étant la race la plus primitive du monde entier. Les pygmées Négrilles occupent des forêts vierges marécageuses et malsaines, avec les autres sauvages Sakais et Jakuns, où ils vivent de chasse et de pêche, dans les conditions matérielles les plus arriérées qu'on a peine à s'imaginer.

RARETE DE MISSIONNAIRES

L'évangélisation de Singapore a été commencée en 1545 par le grand saint François-Xavier. Mais la masse des quatre millions d'habitants est encore païenne, puisque les missionnaires ne comptent que 50,000 chrétiens, pour la plupart Chinois ou Indiens. Et pour tant d'âmes rachetées comme nous-mêmes par le sang du Christ, il n'y a que 32 missionnaires, en comptant l'évêque, son conjuteur, le vicaire général et le procureur. En réalité, chaque missionnaire doit s'occuper en moyenne de 2,000 chrétiens à garder dans la vraie foi et de 160,000 païens à convertir. Oui, 32 missionnaires disséminés parmi 4,000,000 de païens.

32 missionnaires perdus dans un immense pays de 400 milles de long sur 150 milles de large, où des populations jouissant de l'extrême civilisation coudoient les peuplades les moins civilisées, les plus sauvages, qui, pour la plupart, n'ont jamais encore reçu la visite d'un missionnaire. Quelle véritable mission! Mais aussi quelle tâche écrasante!

ECOLES ET CRECHES

Heureusement que les missionnaires sont aidés par 70 religieux, 207 religieuses et 60 catéchistes, qui tiennent 64 écoles fréquentées par 12,198 élèves, et 27 orphelinats ou crèches qui abritent 1,385 enfants.

Ce personnel, de beaucoup numériquement insuffisant, a eu la consolation de baptiser en 1925 2,044 enfants de chrétiens et 2,730 païens.

C'est vraiment le cas de dire que les ouvriers sont peu nombreux, et, d'autre part, comme dans toutes les missions, les ressources manquent.

MANQUE DE RESSOURCES

Chacun de nos missionnaires reçoit comme salaire de la Propagation de la Foi 800 francs par année, soit environ $28.

Que peut un missionnaire avec $28 par année pour se nourrir, s'habiller, se loger, payer ses catéchistes et entretenir sa part de 107 églises et chapelles, d'autant plus qu'étant dans une colonie anglaise, la piastre anglaise y est très élevée, et la vie coûte très cher?

En un mot, chaque missionnaire doit se débrouiller comme il peut... accepter avec reconnaissance ce que la générosité des âmes charitables veut bien lui donner... mais surtout avoir confiance en Celui qui a dit: "Allez, enseignez toutes les nations... Celui qui donne à l'apôtre recevra la récompense de l'apôtre... et lorsque vous prierez, dites: Notre Père... que Votre Règne arrive..., oui, sur toute la terre... et même jusque chez les peuplades les moins civilisées, les plus arriérées, les plus primitives de ce monde, les Négrilles de la mission de Singapore.

Voici quelle sera l'adresse du R. P. Arcand, une fois rendu dans sa mission: Bishop's House, 388, Victoria Street, Singapore Straits.

Le R. P. Arcand prêchera dans sa paroisse natale, à l'église Saint-Jean-Baptiste, dimanche, le 13 juin, à toutes les messes.

LES FUNERAILLES DE Mme L.-J.-W. MACKAY

Les funérailles de Madame L.-J.-W. Mackay, (née Albertine Thibaudeau) ont eu lieu ces jours derniers au milieu d'une assistance nombreuse de parents et d'amis. Le service fut chanté par M. l'abbé M. Lacombe, p.s.s., assisté de MM. les abbés Dagenais et Poirier, comme diacre et sous-diacre. Le deuil était conduit par le fils de la défunte, M. Ernest Mackay, son beau-frère, Ed. Turgeon; ses neveux, Albert Thibaudeau, Henri Thibaudeau, Rosario Lacroix, Horace Thibaudeau, E. Desjarlais, Armand Thibaudeau, G. Chartrand, Arthur Thibaudeau, F.-C. Gaulin, M. Turgeon, Lionel Thibaudeau, L. Huet, Armand Thibaudeau, H. Choquette, Alf. Thibaudeau, Olime Huet et Emile Moreau. On remarquait aussi dans l'assistance, MM. H. McCulloch, Joseph Lacombe, Auguste Lefort, J.-A. Tranquil, A. Mackay, Georges Lefort, J.-B. Harel, E. Grenier, Dr R. Lamontagne, René Harel, T. Lachapelle, F. Lamontagne, M. McNamara, Gustave Papineau, A. Lamontagne, Armand Gravel, A. Carrignan, E. Lamontagne, Jacques Dupuis, A. Leclaire, Alphonse Grenier, Dr C. F. Bayard, Dr E. Giroux, Arthur Desjardins et autres.

Offrandes de fleurs—Ses enfants, Mlle Mackay et M. et Mme Ernest Mackay, famille E. Desjarlais, famille A. Lacroix, famille Jos. Lacombe, famille C.-J. Grenier, Mme et Mlle Harel, M. H. McCulloch, famille A. Clément, M. et Mme George, employés de la Shawinigan Power, famille F. Lamontagne, Service Technique de la Cité de Montréal, Shawinigan Water & Power Co., L. Shupe et G. Faile.

Offrandes de messes — M. et Mme E. Mackay, M. et Mme E.-L. Turgeon, Mme A. Thibaudeau et sa famille, M. l'abbé M. Lacombe, p.s.s., Mme R. Thibaudeau, famille Joseph Lacombe, Mlle A. Thibaudeau, Mme Simon Lacombe, Mme J. Desjardins, Mlles Gadbois, Mlle A. Oakes, M. et Mme F. Cusson, Mme C. Bernier, Mme J. Verroneau, le Dr et Mme C.-F. Bayard et sa famille, Mme J.-O. Gagnon, famille J.-A. Tranquil.

Sympathies—Mme M. A. Tremblay, Mlle A. Mitchell, M. et Mme E. Desaulniers.

Nos condoléances à la famille en deuil.

LE CONCOURS D'ELEVAGE

(Du correspondant de la PRESSE)

Sherbrooke, 5. — M. Stéphane Boily, propagandiste de l'industrie animale, du département fédéral, a invité les différentes sociétés d'agriculture de nos cantons à participer à un grand concours d'élevage des taureaux. De beaux prix seront présentés aux vainqueurs. Ce concours comprend deux catégories: animaux laitiers et animaux de boucherie. Les détails pour la participation à ce concours sont fournis à Sherbrooke, au bureau de M. Stéphane Boily.

UNE SENSATION QUI SE PRODUIT A HULL

(De correspondant de la PRESSE)

Hull, 5. — La dernière élection municipale dans Hull a eu une curieuse conséquence en Cour de magistrat, hier matin.

Louis Gagnon et Louis Cameron, deux participants à l'élection dans le quartier No 2, s'étant chamaillés à propos du résultat, Gagnon poursuivit Cameron. Le juge Achim condamna Gagnon aux frais de la cause et Cameron à un cautionnement de $25 comme garantie de garder la paix.

Gagnon, apercevant son avocat dans le couloir, entreprit de lui faire la leçon, prétendant qu'il l'avait mal défendu en le laissant traiter de lâche par l'avocat de Cameron. Sur quoi le grand-connétable Chevalier lui enjoignit de passer dans la chambre du greffier, ce qu'il fit en hésitant et très monté. Jetant son chapeau sur le parquet, il fit mine de menacer le grand-connétable qui l'empoigna aussitôt et le conduisit dans une cellule.

L'incident a fort amusé la foule qui se trouvait au palais de justice.

Cameron est le demi-frère de l'ex-échevin Stafford, défait par l'échevin Gauthier.

Trust puissant auquel un jugement a mis fin

(Du correspondant de la PRESSE)

Québec, 5. — Deux citoyens de Québec, M. J.-L.-P. Breton, entrepreneur, et M. Albert Saint-Hilaire, son chauffeur, ont failli se faire tuer hier après-midi, alors que leur machine, un camion Ford, a capoté sur la route Lévis-Sherbrooke, à Beaucerville, à cet endroit connu sous le nom de "Bas de la Route de l'Eglise". Les deux occupants de l'auto ont été assez sérieusement blessés et l'automobile est une perte complète.

Pour avoir négligé de museler leurs chiens

A la demande de la police de l'endroit, le juge F.-T. Enright a émis, hier après-midi, des sommations contre cinq citoyens de Pointe-Claire, sous l'accusation d'avoir négligé de museler leurs chiens, comme le veut la loi. Les prévenus comparaîtront la semaine prochaine devant le tribunal.

Accident qui aurait pu leur être fatal

(Du correspondant de la PRESSE)

Québec, 5. — Deux citoyens de Québec, M. J.-L.-P. Breton, entrepreneur, et M. Albert Saint-Hilaire, son chauffeur, ont failli se faire tuer hier après-midi, alors que leur machine, un camion Ford, a capoté sur la route Lévis-Sherbrooke, à Beaucerville, à cet endroit connu sous le nom de "Bas de la Route de l'Eglise". Les deux occupants de l'auto ont été assez sérieusement blessés et l'automobile est une perte complète.

LES FUNERAILLES DE Mme ARTHUR LESSARD

En l'église de l'Immaculée-Conception, ces jours derniers, ont eu lieu les funérailles de Mme Arthur Lessard, née Beatrice Coallier. Le service funèbre fut chanté par le R. P. J. Descoteaux, S.J., assisté de diacre et sous-diacre.

Le deuil était conduit par M. Arthur Lessard, époux de la défunte; son père, M. Alphonse R. Coallier, ses frères, MM. René et Paul Coallier; son beau-père, M. Ernest Lessard, ses beaux-frères, MM. Dolor et Alexandre Lessard; ses oncles, MM. Cléophas Galaise, Arthur-A. Gagnier, Auguste Coallier, T. Nobert, H. Normandin et M. Piché; ses cousins, MM. Armand, Edouard, Charles, Paul et Arthur Galaise, Armand Robert, Hervé Gagnier, Vital Cousineau, le lieutenant-colonel Victor Tardif, Jules Hurpman, Honoré Vaillancourt, le docteur J.-L. Hamelin, Lucien Tardif, Thos. Normandin, Alb. Desloges, Hector Boismenu.

Le choeur de chant, sous la direction, du R. P. Fontaine, S.J., exécuta la messe de Rossini.

Une nombreuse assistance suivait le cortège.

OFFRANDES DE FLEURS

Famille A.-R. Coallier, le lieut.-colonel Victor Tardif et Mme Tardif, Mme Charles Cousineau, le personnel de la "Dominion Oil Cloth", M. J.-Ovila Lauzon, M. J.-B.-E. Crimeau, M. et Mme D. Brabant, M. F. Dion, Mlles Juliette et Cléa Lavoie, Mlle Lucienne Martineau, Mlle Rose Bourdon, M. D. Lessard et Mlle M. Gougeon, Mme J.-O. Pasquette, M. et Mme A. Couture, M. et Mme G.-G. Beausoleil, Mlle Germaine Cousineau, M. et Mme Girouard, M. et Mme Charles Côté, Mlle D. Martin, Mlle Ethel Farrell, M. et Mme L. Bissonnet, les employés de la firme Markey Hyde et Ahern, H. Villeneuve, H. Labonté, P.-A. Côté, A. Gagnon, P. Poulin, C.-E. Marcoux, F. Dion, L. Lalonde, M. Gravel, L. Archambault, Roland Baril, Paul Courtois, Omer Langlois, Paul Désy, Henri Archambault, A. Gagnon.

Offrandes de messes: M. et Mme A.-A. Gagnier, Mlle Héloise Galaise, M. et Mme Honoré Vaillancourt, Mlles Coallier, M. et Mme Paul Normandin, Mme Vve Vital Cousineau, Mlle Marguerite Gauthier, M. et Mme Jules Hurpman, M. Armand Bonin, Roch Bergeron, l'association catolique des voyageurs de commerce du Canada, famille Carlin, M. H. Blagdon, famille Jos. Daignault, famille H.-A. Archambault, Mme et Mlles Cousineau, Mme J.-A. Choquette, M. et Mme T. Nobert, M. Auguste et J.-Marie Coallier, M. et Mme J.-R. Elie.

Bouquets spirituels: Dr J.-L. et Mme Hamelin, famille J.-P. Gareau, famille E. Lessard, M. et Mme A. Dudemaine, M. et Mme G. Methot, Mlle Alice Laforest, M. et Mme Louis Richer, M. et Mme G. Bellefleur, famille Jos. Mondou, Mlle Juliette Charbonneau, M. et Mme N.-W. Tanguay.

Sympathies: Mlle Marie-Flore Gagnier, M. et Mme D. Roch, Mme et Mlles Théoret, M. et Mme L.-A. Côté, M. et Mme A. Désy, M. et Mme A. Fantel et autres.

CAUTIONNEMENT DE $20,000 POUR GIRARD

(Du correspondant de la PRESSE)

Sherbrooke, 5. — Le juge Guérin, de la Cour d'appel de Montréal, vient d'informer les procureurs de la défense et le procureur de la Couronne dans le cas de Herman Girard, qu'un cautionnement de $20,000 lui a été accordé à condition qu'il satisfasse le procureur de la Couronne.

L'accusé contre qui un verdict d'homicide involontaire a été rendu par les petits jurés relativement à la mort de Mlle Irène Saint-Germain, pourra donc prendre avantage de cette permission de cautionnement jusqu'à ce que le jugement soit rendu en appel.

LA FETE-DIEU A SOREL

(Du correspondant de la PRESSE)

Sorel, 5—Si la température est favorable, la procession du Très Saint-Sacrement aura lieu, demain. Les principales associations et congrégations de la paroisse Saint-Pierre ainsi que les zouaves accompagnés de leur fanfare y prendront part. Le défilé de la pieuse manifestation se fera par la rue George, vers le bas de la paroisse.

Au congrès de Chicago

(Du correspondant de la PRESSE)

Québec, 5. — S. G. Mgr Pierre Rossillon, évêque titulaire d'Epiphanie et coadjuteur de Vizagapatam des Indes Orientales, est actuellement l'hôte de l'archevêché. Il doit assister aux grandes assises eucharistiques à Chicago.

SERVICE MONTREAL-QUEBEC

Ceux qui partent de Montréal pour aller à Québec seront heureux de connaître le splendide service qui est fourni entre ces deux endroits par le chemin de fer National du Canada.

Vous pouvez partir presque à toute heure — il y a cinq trains chaque jour de semaine et quatre le dimanche. On quitte la gare Bonaventure après le déjeuner, un autre vers midi, puis un autre tard l'après-midi et un autre de bonne heure le soir et un train du soir tard — un splendide service.

Qu'il suffise de dire que tous ces trains sont fournis par le chemin de fer National du Canada pour se rendre compte de l'excellence de l'équipement et de la commodité et de la courtoisie du service.

Tout agent du chemin de fer National du Canada, ou le bureau des billets de la ville, 230, rue Saint-Jacques, Main 4731, pourront vous renseigner au complet au sujet de l'horaire des trains, des réserves de billets. (7)

Les souhaits du peuple canadien au souverain

(Du correspondant de la PRESSE)

Ottawa, 5.—A l'occasion de l'anniversaire de naissance de sa Majesté le Roi Georges V, jeudi 3 juin, Son Excellence lord Byng a envoyé à Sa Majesté le câblogramme suivant au nom des Canadiens:

"Ottawa, 3 juin,

"Au nom du gouvernement et du peuple canadiens, je désire transmettre respectueusement à votre Majesté mes plus cordiales félicitations à l'occasion de votre anniversaire de naissance.

(Signé) BYNG".

Sa Majesté le Roi Georges a répondu dans les termes suivants au câblogramme de lord Byng:

"Palais de Buckingham,

Londres, 4 juin.

"Je remercie le gouvernement et la population canadiens pour leurs félicitations et leurs bons souhaits que j'apprécie beaucoup à l'occasion de mon anniversaire.

Ayez du PEP pour le déjeuner

Une céréale prête à manger. La saveur est délicieuse. Contient du son—légèrement laxatif. Vous tient vigoureux.

Kellogg's PEP

LE RAVIGOTANT ALIMENT DE SON

Mesdames

Mesdames, si vous êtes faibles, maigres, nerveuses, faites usage des "Produits CHOINIERE, Enrg.", qui consistent en excellents toniques de toutes sortes. Résultat au delà de vos espérances.

Tonique Hasmoforme donne de l'embonpoint, calme les nerfs, aide à la digestion, $1.50 le gros flacon.

POMMADE BUSTOGENOL donnant un résultat assuré aux personnes peu développées, $1.00 le pot, 2 pots pour $2.50. Représentant les véritables remèdes de Mlle Choinière.

Bureau tous les jours de 2 à 5, le soir 7 à 8.

Mme CHOINIERE

3410 PARC LAFONTAINE

Tél. Est 4192 près Sherbrooke

Anciennement 610 Amherst

Venez visiter notre nouveau bureau et amenez vos amies.

Rien n'égale les produits égyptiens pour refaire ou conserver votre beauté. Un essai de ses produits vous convaincra.

CREME EGYPTIENNE—Pour effacer les petites rides et les pattes d'oies aux yeux. $1.50

SI VOUS ETES MAIGRES faibles, nerveuses, imparfaitement développées, l'élixir de santé "SOLIUS" est ce qu'il vous faut. Résultat sûr et rapide—$1.50 le flacon, traitement complet de six flacons, $8.00.

Pour avoir un beau cou rond et plein demandez la Crème Printanière, $1.50 le flacon.

MISOPILE EGYTIEN détruit à jamais la racine des poils follets. Résultat garanti, $1.50.

Votre vieille poudre pour la figure, la meilleure qui existe $1.00 la boîte. Echantillon 10c en vente chez Dupuis Frères et chez votre pharmacien.

JEANNE D'ORLEANS

1069 SHERBROOKE E., Le RITA

Appt 3, tél. Am. 1411

Couture française ou américaine
Dernières nouveautés.
Satisfaction garantie—Prix modérés.

MA Modiste Enrg.

Venez nous voir avec votre tissu pour votre prochaine robe.

Livraison à 24 heures d'avis.

3490, Avenue du Parc

Ce qui Fortifie et Maintient la Santé

Dès que les forces diminuent chez les hommes il leur faut recourir à un remède qui peut les préserver des affections qui les atteignent plus particulièrement. Les

PILULES MORO

sont le meilleur tonique pour les muscles et les nerfs, le meilleur restaurateur des forces et le plus grand producteur du sang. M. Cléophas Laundry leur doit, en deux circonstances, le rétablissement de sa santé. Voici ce qu'il dit:

M. Cléophas Laundry

Montréal, 17 mai 1926.

"J'étais jeune encore, cependant j'étais astreint à un travail dur. Pendant quelque temps je n'en fus pas incommodé, mais ensuite, chaque soir je me sentais extrêmement fatigué. J'eus ensuite des maux de reins. Des camarades à qui j'avais parlé de la chose m'ayant recommandé les Pilules Moro, j'en ai pris avec de bons résultats. Plus tard je me suis enrôlé dans l'armée. J'ai eu à subir la vie dans les tranchées et toutes les misères de la guerre. J'en suis revenu affaibli, exténué et atteint de maux de reins. Me rappelant le bien que les Pilules Moro m'avaient fait autrefois j'ai, avec le repos qui m'était prescrit, employé ce remède. Les forces me sont si bien revenues que j'ai pu retourner à mes mêmes occupations." Cléophas Laundry, 2092A, rue St-Jacques, Montréal.

Les Pilules Moro sont en vente partout et sont envoyées par la malle sur réception du prix, 50 sous la boîte.

Compagnie Médicale Moro, 1566, St-Denis, Montréal.

Eau Minérale

La meilleure procurable tout en étant la plus économique.
Fraîche dès que vous la voulez.
Se prépare instantanément.

6 cts la bouteille d'un litre

Demandez à votre pharmacien les

Lithinés du Dr Gustin

Conviennent pour traiter chez soi la goutte, les rhumatismes, les maladies du foie, des reins, de la vessie, de la peau, de l'estomac et de l'intestin.

Produits français.

Agents généraux au Canada:

La Cie Canadienne des Agences Modernes

345 rue Ontario Est, Montréal.

5.19

GRATIS

AUX ACHETEURS futurs de mobiliers de Chesterfield. Ceux qui désirent savoir comment il est possible d'acheter un mobilier de chesterfield au prix de la manufacture (c'est à dire encore moins que le prix du gros) ou un chesterfild sur commande pour le même prix—n'ont qu'à remplir le coupon ci-dessous et de nous le retourner. Ils recevront, par le retour du courrier, GRATUITEMENT (sans obligationaucune) un intéressant dépliant exposant notre situation de manufacturier vis-à-vis du client de détail et la description avec gravure de plusieurs beaux chesterfields que nous vendons REGULIEREMENT AU PRIX DU MANUFACTURIER.

COUPON

NOM . . . . . .

Profession ou métier . . . . . .

Adresse de rue . . . . . .

Téléphone . . . . . .

Ville ou village . . . . . .

Mobilier CHESTERFIELD, trois morceaux, solidement construit, à l'épreuve des mites. Monture finie acajou ou noyer à la perfection. Style distinctif époque Renaissance. Confortable, coussins "Marshall" garantis. Recouvert en véritable Mohair anglais, importé spécialement par nous, en combinaison avec du fameux Mohair "Caméo spécial". Nuance convenant à toutes les boiseries ou tapisseries. Valeur au détail $560 à $600. Notre prix régulier de gros. (Taxe incluse) $292.00

Chesterfield aux Prix de la Manufacture, $70 et plus

Living Room Furniture Manufacturers, Ltd.

1464, rue STE-CATHERINE est.

Près rue Frontenac Tél. CLairval 3219

VOUS VIVREZ BIEN et VIVREZ VIEUX

Si vous maintenez nets et sains votre sang, votre canal alimentaire et vos organes d'élimination. Pour cela vous n'avez qu'à employer la célèbre

Potion Antilaiteuse

du Dr N. A. SIROIS, Enrg., de S.-Anne de la Pocatière, Qué.

C'est le plus grand nettoyeur et purificateur du sang et du corps. C'est un remède éprouvé, inestimable contre: *Rhumatismes, Goutte, Gravelle, Mal de rein, Constipation, Hémorroïdes, Dyspepsie, Sciatique, Sevrage, Oter le lait dans les membres et le sang, Retour de l'âge, Hydropisie, Eclampsie, Mauvaise digestion*, etc. C'est le remède le plus efficace

CONTRE TOUTES LES

Maladies Particulières à la Femme

CERTIFICAT:

MONSIEUR:—

Je suis heureuse de pouvoir vous dire tout le bien que m'a fait l'usage de votre Célèbre Potion Antilaiteuse dans toutes mes maladies. Qu'il me soit permis de dire à toutes les femmes d'essayer au moins une fois ce merveilleux Remède et jamais elles ne pudront s'en passer.

Votre dévouée,

Mme J.-B. ST-PIERRE,
614 Notre-Dame, St-Lambert, P.Q.

En vente partout $2.50 le gros paquet.

DR N. ALPH. SIROIS Enrg. Ste-Anne de la Pocatière, Qué.

DAMES ET MESSIEURS

Faites nettoyer

teindre et reblocquer vos anciens chapeaux de feutre, leghorn ou Panamas dans les nouveaux modèles du printemps. Apportez-nous-les au plus tôt afin d'éviter l'encombrement.

PRIX MODERES OUVRAGE GARANTI

J. E. SEVIGNY, 47 EST, MONT-ROYAL. BELAIR 1697

POUR RIRE

En visite dans l'appartement d'un malade:

—Vous avez beaucoup souffert, mon pauvre ami?

—Je le crois bien... une pneumonie!

—Et d'où diable cela a-t-il pu venir?

—Hélas! j'ai cherché dans un dictionnaire... ça vient du grec.

* * *

Entre cambrioleurs:

— Dis donc, qu'est-ce qu'il t'a raconté le juge, en t'acquittant?...

—Il m'a dit de faire plus attention une autre fois...

—Oui, il a raison... Désormais, quand nous ferons un coup sérieux, il faudra que nous ayons des semelles en caoutchouc.

SAUVETAGE

—On le remontera si la corde est solide...

Trois petites filles font beaucoup de bruit autour de leur maman qui finit par s'écrier:

—Mon Dieu, mon Dieu, donnez-moi un peu de patience!

La plus jeune, trois ans, se relève aussitôt, et courant la main tendue pour recevoir quelque chose de précieux:

—Maman, à moi aussi, un peu de patience!...

* * *

Les duels.

Les témoins ont décidé d'aller sur le terrain. L'offensé s'y refuse absolument.

—Oui, je comprends, dit un témoin plus accommodant, vous êtes marié?

—Moi!... pas du tout!... et c'est ce qui fait que je tiens à la vie!

* * *

Un des derniers rois d'Espagne, malheureux à la guerre, ayant perdu plusieurs places et diverses possessions assez considérables, ses courtisans ne laissèrent pas de lui donner le titre de Grand!

— Sa Grandeur, dit quelqu'un, ressemble donc à celle des fossés, qui deviennent grands à proportion des terres qu'on leur ôte.

* * *

Un mot d'Auriol, le clown célèbre:

Un jour, il se trouvait au café du Cirque. Un monsieur se met à blaguer devant lui la profession de clown.

Auriol se lève et va droit au monsieur, qui se dérobe fort platement.

Sur quoi, Auriol regagnant sa place:

—Une autre fois, monsieur, avant de vous moquer des sauts périlleux, pensez aux sots qui fuient le péril.

—Papa, qu'est-ce qu'un sinistre?

—Un gros incendie, mon enfant.

— Et comment appelle-t-on un petit incendie?

—Mon Dieu, je ne vois pas de terme spécial. On dit: un feu de peu d'importance... ou un commencement d'incendie. Mais pourquoi ces questions?

—Le pan de ta jaquette est en train de prendre feu... Je me demandais si c'était un sinistre ou un commencement d'incendie.

On reprochait à un banquier qu'une de ses opérations ressemblât fort à l'acte de prendre l'argent dans les poches. Il répondit:

—Eh! où voulez-vous donc que j'en prenne?

* * *

Parmi toutes les définitions qu'on a pu donner du commerce, il est intéressant de retenir celle-ci:

"Le commerce, ce n'est pas difficile: on met "le doigt" dans l'oeil du voisin et l'"avoir" dans sa poche."

* * *

A une audience correctionnelle comparaissait une marchande de vins accusée d'avoir baptisé ses bouteilles "à emporter".

—Vous n'ignorez pas, lui dit le juge, que c'est un délit que de livrer du vin qui ne pèse pas le nombre de degrés indiqué sur le verre?

—Monsieur le juge, se défendit l'inculpée, ce n'est pas moi qui ai mis de l'eau dans les litres, c'est mon garnement de fils, un galopin de huit ans. D'ailleurs, il est dans la salle. Vous pouvez l'interroger. Il vous le dira lui-même! Arthur, tu es là?

—Oui, maman!

—Approchez, mon enfant! ordonna le juge.

Alors, on vit s'avancer un gamin tout rouge et fort intimidé, à qui la barre arrivait au menton, tandis qu'il tournait dans ses mains rouges une petite casquette à carreaux.

—C'est toi qui as mis de l'eau dans les bouteilles? demanda le juge.

—Oui, m'sieu! c'est moi, avec des camarades!

—Et pourquoi mettiez-vous de l'eau dans les bouteilles?

—M'sieu! C'est qu'on jouait au marchand de vins!

DEFAUT DE MEMOIRE

—Vide! Voyons que je me souvienne: sont-ce les cambrioleurs ou le percepteur?....

Un enfant demande à son père, qui est marchand, qu'est-ce qu'est "l'honneur commercial".

—Je vais t'expliquer par un exemple, répond le père. Tu sais que j'ai un associé, Dupont. L'autre jour un client s'était trompé: au lieu de mille francs qu'il nous devait, il m'en a payé deux mille. J'ai pris les mille francs qu'il a donnés de trop et les ai partagés immédiatement avec mon associé. Voilà ce que c'est que l'honneur commercial.

FEU M. O. CORBEIL

(Du correspondant de la PRESSE)

Saint-Hyacinthe. — Les funérailles de M. Octave Corbeil, qui a été électrocuté en travaillant aux chutes Hemmings, ont eu lieu, ces jours derniers. Le service a été chanté à Drummondville, après quoi le corps a été transporté à S.-Hyacinthe, où un Libera a été chanté par l'abbé Edmour Saint-Pierre, dans la Cathédrale.

Le défunt était le fils de M. Corbeil, gardien du cimetière de la Cathédrale. Il laisse une femme, née (Germaine) Frédéric, deux enfants, sa mère et ses soeurs, Mmes Pelletier, de S.-Simon, Paul Dauphinais, de Montréal, Germaine, Lucienne, Yvonne et Cécile.

LIVRES ET AUTRES PUBLICATIONS

"Voyez Québec d'abord". — C'est une brochure publiée par le ministère de la voirie de la province de Québec.

Le titre indique assez clairement le but de la brochure, qui est d'induire nos automobilistes à visiter et à connaître leur province d'abord et avant tout. Au moment où la province de Québec est en voie de devenir la mecque des touristes de l'Amérique du Nord, il serait pour le moins étrange que nos automobilistes la délaissent pour aller voir ailleurs des sites qui ne sont ni plus beaux ni plus intéressants que leur propre pays. Sans vouloir amoindrir en rien les attraits que peuvent offrir les provinces et les états voisins, nous affirmons sans crainte de nous tromper que l'on n'y trouvera pas plus de pittoresque que dans notre province, et que nulle part ailleurs on ne trouvera le quart de l'intérêt historique qui s'attache à chaque coin de terre du vieux Québec.

Le ministère de la voirie tient donc à suggérer un certain nombre de tours, de durée plus ou moins longue suivant le temps dont peut disposer chaque automobiliste. L'on constatera que le nombre de ces tours est considérable et que soubarras du choix. Et à combien de vent même l'on n'aura que l'emvariations et de combinaisons la liste ne se prête-t-elle pas!

Les tours contenus dans la présente brochure comprennent deux parties distinctes: l'itinéraire que doit suivre l'automobiliste, et quelques notes sur l'intérêt particulier qu'offre chaque tour. La brochure s'ouvre par un INDEX où sont énumérés, par ordre de durée, les tours suggérés par le ministère de la voirie. Cet index indique, pour chaque tour, à quelle page on trouvera soit le tour complet (itinéraire et points intéressants), soit, pour les tours de longue durée, les différents tours de moindre durée qui les composent et qu'il faudra consulter. Répéter pour chaque tour des itinéraires déjà donnés ou des descriptions déjà faites n'aurait contribué qu'à augmenter inutilement le volume de la brochure. Il faudra donc toujours, pour se renseigner sur un tour quelconque, consulter d'abord l'INDEX.

Il n'a pas non plus été jugé nécessaire d'indiquer la condition des routes énumérées. Qu'il suffise de dre une fois pour toutes que les routes recommandées sont améliorées, entretenues par le ministère en bonne condition durant toute la saison du tourisme. Les rares restrictions que le ministère de la voirie avait à faire au sujet de certaines sections de routes en construction sont clairement indiquées aux endroits où elles s'imposaient.

La plupart des itinéraires sont suivis de notes sur l'intérêt que présentent les différents endroits parcourus. Dans bien des cas nous avons dû nous borner au trait caractéristique ou d'ensemble. Le ministère de la voirie ne se dissimule d'ailleurs pas les imperfections du travail qu'il présente aujourd'hui, et qu'il a dû préparer dans un temps très court afin de le mettre à la disposition des automobilistes au début de la saison. Il sait que ce travail pourrait être plus parfait et il se propose d'y apporter plus tard les améliorations nécessaires. Pour l'instant, ce qu'il désire instamment, c'est que les automobilistes parcourent les régions qu'il leur suggère plutôt que d'aller à l'étranger. Qu'ils soient convaincus que toujours ils trouveront la campagne québecoise plus belle, plus variée et plus intéressante que tout ce que pourrait leur en dire le livre le plus complet et le plus parfait.

* * *

Nous accusons réception d'un exemplaire des "Contes d'Andersen", et d'un autre du "Rêve de Petit Pierre", ouvrages émanant de la Librairie Beauchemin et que celle-ci a réédités pour qu'on puisse les offrir en livres de récompense dans nos maisons d'éducation, vu que l'on entend parfois proférer des plaintes sur la rareté des livres écrits spécialement pour les enfants. Les deux ouvrages en question, très joliment reliés, se vendent à des prix très modiques, manifestement à la portée de toutes les commissions scolaires.

FEU M. L. DANEAULT

(Du correspondant de la PRESSE)

Feu M. L. Daneault

Grand'Mère — M. Louis Daneault est décédé à l'âge de 44 ans, 8 mois. Il laisse son épouse, née (Malvina) Lapolice, et six enfants, Donat, de Waterbury, Conn., Mme M. Armand Gélinas, de S.-Narcisse, Conrad, Thérèse, Charlemagne et Lionel, tous de Grand'Mère; deux frères, Antoine, de Manchester, N.-H., et Charles, de S.-Flore; trois soeurs, Mmes Fabien Hamel, de S.-Joachim, Philippe Voyer, et E. Guillet, de S.-Flore.

Ses funérailles ont eu lieu au milieu d'un grand concours de parents et d'amis. Les porteurs étaient MM. Moïse Daneault, Philippe Voyer, de S.-Flore, Adélard Lapolice, de Shawinigan, Arthur Lapolice, de S.-Boniface, Sévère Rivard de S.-Anne-des-Plaines et Omer Dallaire, de S.-Boniface. Le service fut chanté par M. l'abbé Joseph Mongrain, assisté de MM. les abbés E. Lamy et Horm Deschesnes, curé de S.-Jean-Baptiste. La chorale de S.-Paul et la chorale des enfants du collège, sous la direction du frère Joas et de M. Jean Petit, firent les frais du chant. M. Leclerc touchait l'orgue.

Dans le cortège, on remarquait les élèves de la classe 3A, et leur professeur, du collège, les élèves de l'externat des jeunes filles et leur professeur, M. et Mme Armand Gélinas de S.-Narcisse, MM. Donat Daneault, de Waterbury, Conn., Conrad, Lionel et Charlemagne Daneault, Mlle Thérèse Daneault, de Grand'Mère, MM. et Mmes Charles Daneault, leurs fils, Ephrem et Léo et leur fille, Yvonne, de S.-Flore; Philippe Voyer, Mme Vve Adélard Daneault et ses fils, Moïse, Donat et Alfred, de S.-Flore; M. et Mme Alcide Bastarache, MM. Roger Gélinas, de S.-Flore, Fabien Hamel, de S.-Joachim, MM. et Mmes Arthur Bernier, du Cap-de-la-Madeleine, Joseph Cayer, Hermas Boisvert, Omer Dallaire, de S.-Boniface, Charles Houle, de S.-Mathieu, M. Arthur Lapolice, de S.-Boniface et M. et Mmes Adélard Lapolice, Josephat Lapolice, M. Maxime Ricard, Mlle Annette et M. Ovide Ricard, de Shawinigan Falls, M. et Mme L. Léveillé, de S.-Anne des Plaines, Mme Vve Philibert Rousseau de Trois-Rivières, M. et Mme Napoléon Gélinas, M. J.-A. Bernier, Mlles Laurêa et Anaïse Gélinas, de Grand'Mère, MM. et Mmes Walter Laforme, Hector Ricard, Elzéar Grenier, Josué Pellerin, Georges Julien, Mlles Hermance et Madeleine Julien, MM. et Mmes Edmond Boisjolie, Philias Lafrenière, Mlle Laura Gagné, Julien Marchand, Roméo Ouellette, Mme

UN BEL EXPLOIT

CLIFFORD SMITH, 19 ans, et BERNARD ALDRIDGE, 18 ans, deux jeunes messagers du bureau de télégraphe du Canadien National à Toronto, qui ont fait le voyage de Toronto à Montréal en bicyclette durant leurs vacances. Partis de Toronto à minuit, dimanche soir, ils sont arrivés à Montréal à 10 heures 24, mercredi matin, couvrant la distance de 336 milles entre les deux bureaux du télégraphe Canadien National en 58 heures et demie, arrêts compris. Ils n'ont dormi que sept heures durant le voyage.

Mme Henri Coulombe, M. Jeffrey Désilets, Mmes Donat Lamarche, Eugène Lavergne, de Grand'Mère, Mlle Marie-Jeanne Girard, de S.-Flore, Mme Théophile Bergeron, Mmes Vve A. Lesieur, Rosaire Laforme, Ernest Pellerin, M. Ferdinand Bellemare, Mlle Marie-Flore Lafrentère, M. et Mme Joseph Hains, Mlles Annette Labrecque, Rita Boisjolie, etc.

La famille a reçu un grand nombre de témoignages de sympathies, offrandes de messes, etc.

LES FUNERAILLES DE M. GASTON LOZEAU

Feu M. G. Lozeau

Ces jours derniers, ont eu lieu en l'église de Maisonneuve, les funérailles de Gaston Lozeau, décédé à la demeure de ses parents, 2612 rue Adam, à l'âge de 30 ans.

Le défunt laisse son épouse, née Eva Chevrier; son père et sa mère, M. et Mme J. Lozeau; ses frères, Joseph, Antonio, Arthur et Gaspard Lozeau; ses soeurs, Mmes J.-F. Richard, Thomas, Armand Ouellette.

La famille a reçu de nombreuses marques de sympathies, offrandes de messes et de fleurs, bouquets spirituels.

Aux funérailles dans l'assistance, on remarquait: les frères du défunt; ses beaux-frères, ses neveux, Rolland Richard, René et Jean-Baptiste Ouellette, Aldège Lozeau, Albert Arcand, Marius Parudis, A. Désilets, N. Champagne, MM. Croteau, Masse, Courtemanche, A. Chevrier, Aubertin, Vachon, E. Champagne, Chagnon, Reed, E. Plante, Maillé, J. Rémillard, Beaulais, et plusieurs autres.

UN FORD FAIT 57 MILLES AU GALLON D'ESSENCE

Puckwana, S.-D. — J.-A. Stransky de cette ville a inventé un appareil qui au cours d'une expérience a augmenté de 25 à 50 pour cent la puissance et le parcours des automobiles et enlevé le carbone des cylindres. Des autos ont fait de 35 à 57 milles au gallon d'essence. Une autre particularité remarquable de cet appareil à la fois simple et merveilleux est qu'il est gouverné entièrement par le moteur, ce qui le rend automatique. N'importe qui peut l'installer en 5 minutes. M. Stransky a besoin de dépositaires. Il est prêt à envoyer un échantillon à ses risques. Faites parvenir votre nom et votre adresse immédiatement à J.-A. Stransky, g-662 Stransky Bldg., Pukwana, S. Dak. (r)

Un visage pustuleux est disgracieux

Mlle C. C. M. Smart, South Battleford, Sask., écrit:—"Il y a quelque temps j'eus des défigurations au visage, particulièrement des boutons, et j'avais réellement honte de sortir, tellement mon visage était disgracieux.

J'essayai 2 ou 3 remèdes différents, mais ils ne me firent aucun bien. Un jour une amie qui avait été affligée comme je l'étais, me conseilla d'employer les

Burdock Blood Bitters

Après en avoir pris deux bouteilles, il ne restait plus de boutons sur mon visage, et j'ai maintenant un teint clair, doux et velouté."

Préparées seulement par THE T. MILBURN CO., LIMITED, Toronto, Ont.

GRATIS

Magnifique service en porcelaine, 14 morceaux. (Valeur $4.50). Donné gratis avec

Le THE et CAFE

MIKADO

VERT, NOIR ou JAPON

En vente partout — Demandez-le à votre fournisseur.

GLOBE TEA CO.

309 Notre-Dame Ouest, Montréal Tél. Main 5036.

Le Charme de votre Sourire

dépend de vos dents; comment en effet votre sourire pourrait-il être attirant et conquérant sans l'éclat de superbes dents blanches.

L'emploi quotidien de la Crème dentifrice de Colgate embellira encore votre sourire en conservant vos dents méticuleusement propres. Colgate atteint les recoins d'accès difficile entre les dents et autour des bords des gencives et sauvegarde ainsi votre belle apparence et votre santé en supprimant les causes de la carie des dents.

FABRIQUEE AU CANADA

Supprime les causes de la carie des dents

COLGATE & CO. LIMITED Montreal, Canada

La marque du bon pain

Les Gens qui Ont Fait du Pain CANADA leur Pain de Famille Obtiennent le Summum d'Excellence

Exigez le maximum de qualité, de pureté et de bonté — procurez-vous un aliment qui concentre tous les éléments créateurs de santé et de force, qui stimule les personnes âgées et fortifie les enfants. Mangez plus de PAIN CANADA. Essayez-le.

PAIN BUTTER-NUT

"Riche comme du beurre — doux comme l'amande"

Chez les épiciers — des vendeurs de la Canada Bread ou téléphonez Bélair 0108-3860 — West. 1332.

CANADA BREAD COMPANY LIMITED

VICTOR LOFTUS, gérant à Montréal.

Meubles de Qualité

dont les prix sont spécialement réduits pour le bénéfice des Mariés de Juin

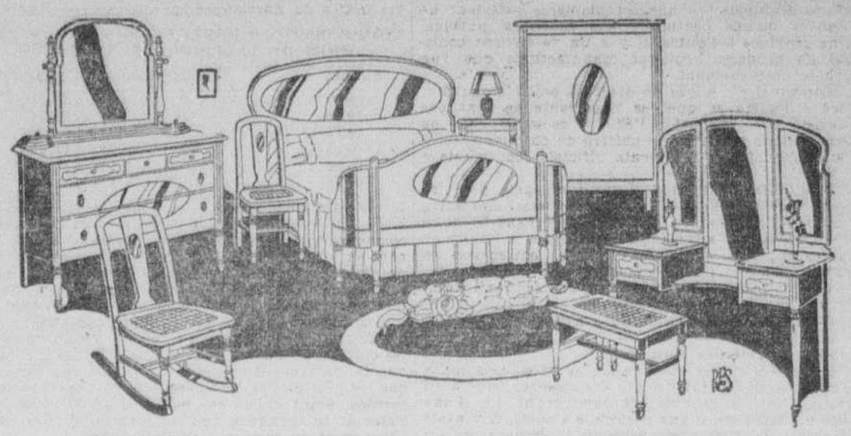

Ravissants Mobiliers de Chambre

STYLE REINE ANNE. Quatre morceaux d'un riche fini noyer français à surface invulnérable, comprenant: Bureau de 42 pouces; Chiffonette; Coiffeuse Vanité, miroir central, 16 x 32 pouces; Lit à coins arqués. Prix Legaré . . . **$105.00**

STYLE LOUIS XVI. Cinq morceaux en véritable noyer français, comprenant: Bureau de 44 pouces, miroir de 25 x 29 pouces; nouvelle Commode; grande Coiffeuse Vanité, miroir central, 15 x 42 pouces; Lit à coins arqués et Banc. Examinez bien cette valeur. Prix Legaré **$165.00**

STYLE LOUIS XVI. Six morceaux en véritable noyer français ombré, comprenant: Bureau de 48 pouces, miroir 28 x 32 pouces; Commode; grande Vanité, 48 pouces, miroir central, 17½ x 46 pouces; Banc et Berceuse; Lit à coins arqués. Prix Legaré **$225.00**

STYLE GEORGIAN. Six morceaux en véritable noyer fini français, comprenant: Bureau de 48 pouces; Commode, Vanité de 45", miroir, 15 x 42"; Banc et Berceuse; Lit à coins arqués. Tout dans ce mobilier respire la qualité. Prix Legaré **$245.00**

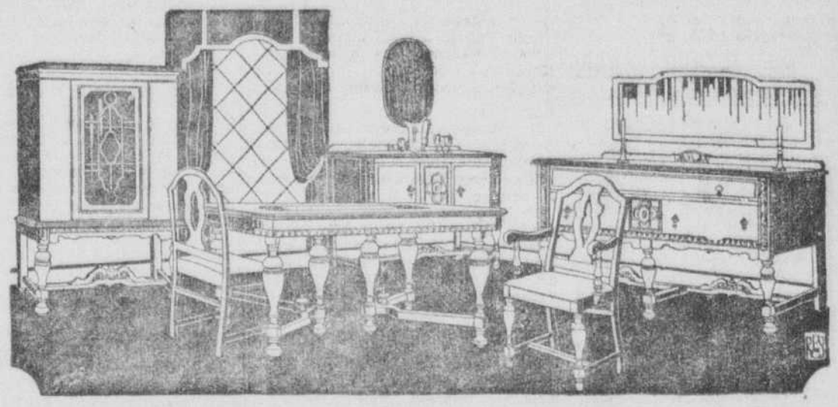

Nouveautés en Mobiliers de Salle

STYLE GEORGIAN. Neuf morceaux finis noyer sur merisier solide, comprenant: Buffet de 56 pouces; Vitrine double à porcelaine; Table oblongue extensible; cinq chaises et un fauteuil, sièges en cuir. Prix Legaré . . . **$115.00**

STYLE REINE ANNE. Neuf morceaux finis noyer noir en deux tons, comprenant: Buffet de 66 pouces; Vitrine à côtés fermés; Table extensible; à 6 pieds; cinq chaises et un fauteuil, sièges en véritable cuir. Prix Legaré . . . **$135.00**

STYLE ELIZABETH. Neuf morceaux en gommier fini noyer français, comprenant: Buffet de 66 pouces; Vitrine avec tiroir au bas; Table extensible; cinq chaises et un fauteuil, sièges en véritable cuir. Prix Legaré . . . **$185.00**

STYLE REINE ANNE. Neuf morceaux en véritable noyer en deux tons, comprenant: Buffet de 66 pouces; Vitrine à côtés fermés; Table extensible; cinq chaises et un fauteuil. Marque Gibbard, dont la qualité est garantie. Prix Legaré **$247.00**

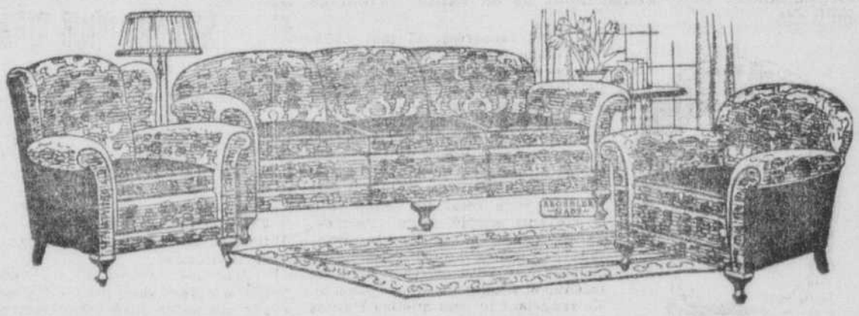

Les Plus Jolis Chesterfields "Kroehler"

Tel qu'illustré. CHESTERFIELD et deux Fauteuils de construction entièrement sur ressorts recouverts en tissu Jacquard brun sur fond vieux rose; coussins amovibles recouverts du même tissu de dessin différent. Prix Legaré. . . **$167.50**

CHESTERFIELD et deux fauteuils, exactement comme le précédent, avec en plus la face des bras et la base des trois meubles, en noyer sculpté du meilleur goût. Prix Legaré. . . **$180.00**

CHESTERFIELD et deux Fauteuils de construction entièrement sur ressorts recouverts en tissu Mohair uni; coussins amovibles recouverts en Jacquard fleuri de la meilleur qualité. Prix Legaré. . . **$135.00**

CHESTERFIELD et deux Fauteuils de construction entièrement sur ressorts; couverture en Mohair angora bleu uni; coussins sur ressorts recouverts en Mohair fleuri de même teinte. Devant en serpentin. Prix Legaré. . . **$247.00**

Poêles à Pétrole

Plus jolis, plus durables, plus efficaces et meilleurs que tous ceux qu'il y a sur le marché. Voyez les prix.

CHEMINEE LONGUE

2 Brûleurs	$21.10
3 Brûleurs	25.45
4 Brûleurs	32.35

CHEMINEE COURTE

2 Brûleurs	$21.10
3 Brûleurs	26.45
4 Brûleurs	33.35

Poêles à Gaz

Choix très considérable de tous les modèles des marques Gurney et Moffat. Comptant ou à conditions faciles.

GURNEY. Poêle à gaz à deux brûleurs et un fourneau, fini émaillé noir. Prix Legaré. **$12.55**

MOFFAT. Poêle à gaz à trois brûleurs; tube à gaz, pieds et cadre de la porte nickelés; porte du fourneau émaillé blanc **$22.00**

MOFFAT. Modèle Cabinet avec porte en Pyrex, thermomètre, etc. Une valeur incomparable à. . . **$42.75**

COMPAGNIE **P.T. LEGARÉ** LIMITÉE

1200 RUE AMHERST — *près Ste-Catherine*

SUCCURSALES A MONTREAL

Avec assortiment complet de Poêles et Laveuses Electriques

VERDUN — 4349 Wellington

MONT-ROYAL — 914 Mont-Royal

Lisez les Annonces de la "Presse"

Une tragédie qui rappelle un drame qui se déroula aux temps héroïques de la colonie

L'île au Calumet conserve précieusement la mémoire du célèbre voyageur Cadieux.

EN QUETE DE NOTES

(Du correspondant de la PRESSE)

Ottawa, 5. — Près des lieux où s'est déroulée la tragédie qui a coûté la vie à deux Canadiens-français bien connus dans la capitale et dans la province de Québec, MM. Paul-Emile Bernier, chef de la correspondance française aux postes, et le major Henri Scott, s'élève le monument consacré à la mémoire de Cadieux, le célèbre voyageur des Pays-d'en-Haut. Au nombre des compagnons des deux victimes, on remarquait tout d'abord M. J. de La Broquerie Taché, bibliothécaire en chef du parlement fédéral, qui a échappé par miracle à la mort, et MM. Marius Barbeau et Louvigny de Montigny, deux écrivains canadiens distingués.

M. de Montigny s'était rendu à l'île au Calumet, samedi dernier, pour prendre des notes sur l'histoire de Cadieux, en prévision d'un volume qu'il prépare sur les "Voyageurs canadiens". Avec M. Barbeau, il était revenu à Ottawa dimanche soir, tandis que MM. Taché et Bernier étaient restés pour le lundi, jour où s'est produit l'accident.

LA LEGENDE DE CADIEUX

A la légende de Cadieux en a succédé une autre que nous relaterons dans ses grandes lignes. Cadieux était un voyageur célèbre qui remontait, chaque année, la rivière Ottawa, avec les trappeurs et les coureurs-de-bois, qui partaient pour la chasse à l'orignal ou au castor, à la loutre ou au vison, dans les pays giboyeux des Grands Lacs et du Nord-Ouest. A cause de son expérience de sa connaissance des Indiens, et de son habileté extraordinaire comme chasseur, Cadieux possédait la confiance de tous les "voyageurs", qu'il protégeait, dans les impasses difficiles, soit contre les bêtes, soit contre les Iroquois, soit contre les multiples dangers de l'onde, terribles en certains endroits, sur l'Outaouais.

Aux environs de l'île du Calumet, les rapides sont particulièrement dangereux et ils sont responsables de l'accident survenu, lundi, au groupe d'excursionnistes qui visitait la famille Scott, dont la propriété couvre une île de 1,200 acres à la tête de l'île au Calumet.

SEPT CHUTES

Cette dernière est située entre Québec et Ontario, vis-à-vis Bryson, chef-lieu du comté de Pontiac, et du comté de Renfrew, sur la rive ontarienne. Une succession de sept chutes, de hauteurs diverses, en font un des endroits les plus périlleux pour la navigation, et le niveau total entre la tête et le pied de l'île est différent de 86 pieds. La "Hull & Ottawa Electric Power" y développe assez de chevaux-vapeur, sur la rive québécoise, pour alimenter la capitale, Hull, et ses environs.

Cet endroit était fort redouté des voyageurs d'autrefois, et c'est au cours d'une descente de ces rapides, en une saison semblable à celle que nous traversons, à l'époque de la crue des eaux, que Cadieux rencontra la mort. Un groupe d'" o quois était sur la rive, pour empêcher les voyageurs de faire le portage, vis-à-vis des chutes, et les traiteurs terrifiés ne surent plus quelle attitude adopter, pour se tirer de ue mauvais pas. Les Sauvages surveillaient le moment où le flot en furie jetterait sur la plage les précieuses fourrures entassées dans les canots.

LA DAME BLANCHE

Cadieux intervint alors et annonça à ses compagnons qu'il prendrait pied sur l'île du Calumet, pour détourner l'attention des Iroquois qui surveillaient leurs futures victimes, comme des oiseaux de proie. Il recommanda aux meilleurs rameurs de la bande de mettre leur confiance en Dieu et de se lancer au milieu du chenal. Penchés sur l'aviron, ils guidèrent parmi les remous écumants les fragiles barques et une fois parvenus à Oka, les voyageurs racontèrent, plus tard, qu'ils avaient vu une Dame Blanche diriger les canots au milieu des rapides, sans accident grave.

Pendant ce temps, Cadieux, secondé par son fidèle serviteur, un Algonquin, tirait sur les Iroquois, postés sur l'autre rive, et les forçait de riposter à ses coups, tandis que les voyageurs filaient dans le courant impétueux. L'Algonquin, blessé à mort, tomba, et bientôt après Cadieux était gravement atteint. Les voyageurs se rendirent jusqu'à Oka, et c'est là qu'ils attendirent Cadieux. Une semaine d'attente ne leur ramena pas leur sauveur et c'est alors qu'ils retournèrent sur leurs pas, pour connaître son sort.

LA TOMBE DE CADIEUX

Le reste de la légende est assez connu. Leur héroïque compagnon, en sentant venir la mort, avait lui-même creusé sa tombe, afin de soustraire son corps aux violations des Sauvages ou aux dents des loups. A ses derniers moments, il avait rassemblé ses forces expirantes pour écrire sa fameuse chanson qui ressemble à un lambeau de la chanson de Roland, sa chanson qui est un chapitre de notre époque nationale: "Petit rocher de la haute montagne". Le texte de ce poème avait été inscrit sur un rouleau d'écorce de bouleau, et Cadieux le tenait à la main.

Les compagnons du héros plantèrent sur la tombe une croix de bois. Chaque année subséquente, lorsque les trappeurs de la compagnie du Nord-Ouest montaient la rivière Ottawa pour aller faire la traite et chasser les animaux à fourrure, ils s'arrêtaient à l'île du Calumet, et priaient sur le tombeau de Cadieux. Comme dit encore de nos jours la population de cette île qui compte non moins de 1,500 âmes, et qui mesure 22 milles de long, Cadieux était considéré "comme une manière de saint" et les voyageurs enlevaient à la croix de bois "une éclisse", qui leur servait de porte-bonheur, au cours de leur aventureuse carrière.

Cette marque de piété se manifesta avec tant de répétition et la tradition s'enracina d'une façon si intense, dans le coeur des coureurs-de-bois, qu'il fallut bientôt remplacer cet humble monument.

UN MONUMENT

En 1891, le règne des voyageurs avait disparu, mais le souvenir de Cadieux avait survécu. Lorsque le gouvernement provincial de Québec résolut de faire construire, à Bryson, chef-lieu du comté de Pontiac, un palais de justice, les ouvriers de M. Joseph Bourque, entrepreneur de Hull, eurent l'occasion de traverser à l'île du Calumet pour faire la pêche. La légende leur fut racontée, par la population de l'île, et elle enthousiasma les Canadiens-français qui résolurent d'élever à la mémoire de Cadieux une stèle plus solide et plus durable que la croix de bois de l'intrépide voyageur.

Ils obtinrent de M. J. Bourque l'autorisation de se servir de blocs de granit qui avaient servi à l'édification de la façade du palais de justice. Ce monument existe encore sur l'Ile au Calumet, et nous en reproduisons la vignette.

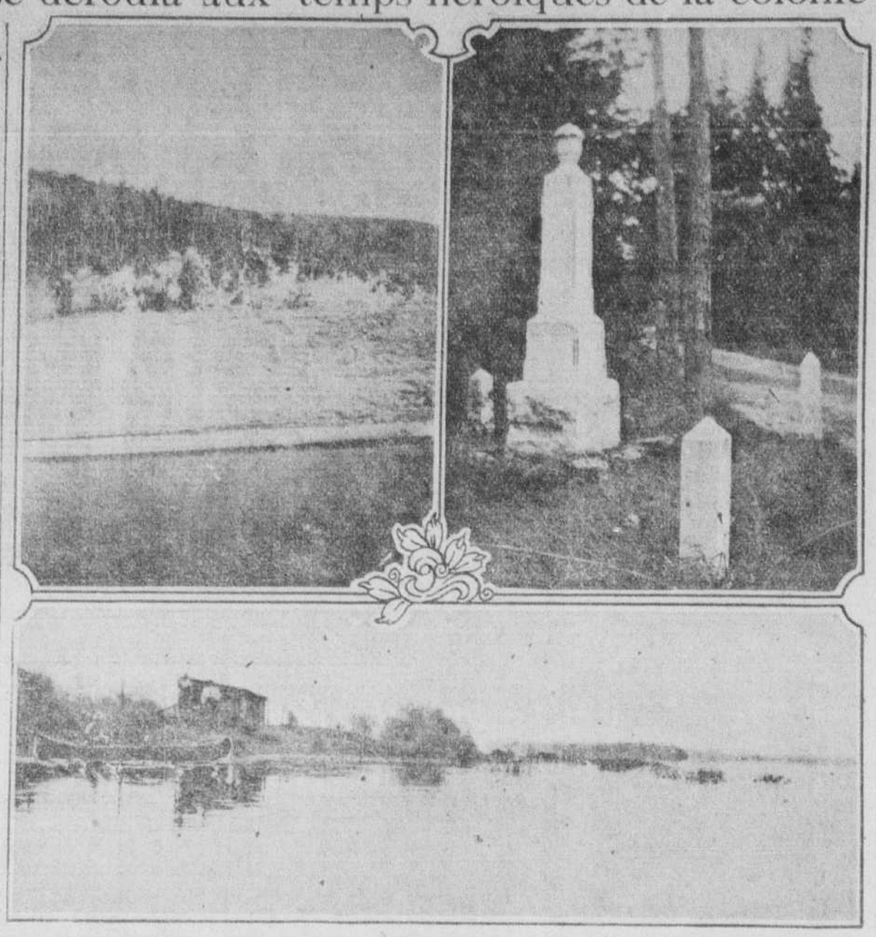

L'endroit de la rivière Ottawa illustré par le voyageur Cadieux, où s'est déroulé le drame qui vient de coûter la vie à deux Canadiens bien connus. En haut, à gauche: LES RAPIDES DU ROCHER FENDU, près de l'île au Calumet, où a eu lieu la tragédie de cette semaine, au cours d'un accident de canot; à droite: LE MONUMENT ELEVE A LA MEMOIRE DE CADIEUX, l'intrépide voyageur des Pays-d'en-Haut, qui est mort à cet endroit de l'île au Calumet, pour sauver ses compagnons, menacés par les Iroquois. En bas: LA TETE DE L'ILE AU CALUMET, sur la propriété des Scott. On peut distinguer, dans le canot, M. J. de La Broquerie Taché, qui a échappé miraculeusement à la mort, et sur la terre ferme, MM. Paul-Emile Bernier, l'une des victimes de l'accident, et Louvigny de Montigny, traducteur en chef du sénat.

Le coût de la vie

(Du correspondant de la PRESSE)

Ottawa, 5. — Le nombre-indice de 236 articles de consommation journalière a haissé de 160.6 points, en avril à 157 points en mai. Le coût de la vie a surtout diminué sur les viandes, le lait, et les principaux produits de la ferme.

FEU M. E. DAOUST

(Spécial à la PRESSE)

Feu M. E. Daoust

Port McNicoll, Ont. — Ces jours derniers, est décédé à l'âge de 90 ans et six mois, M. Elie D'Aoust. Ses funérailles ont eu lieu à Perkinsfield, au milieu d'un grand concours de parents et d'amis. Le service fut chanté par le R. P. Toussin, assisté des RR. PP. B. Doyle, de Port McNicoll, et Brunelle, de Penetanguishene, comme diacre et sous-diacre. Conduisaient le deuil, les fils du défunt, Napoléon, Joseph et Julien, ses gendres, MM. S. Asselin, J. Maheu, L. R. Boulanger. Les porteurs étaient ses petits-fils, MM. Auguste, Edouard, Charles, Norbert et Philippe D'Aoust, et Joseph Asselin. Le défunt laisse 2 fils, nommés plus haut, 7 filles, Mmes T. Asselin, J. Maheu, de Perkinsfield, Legendre, J. Brasseur, de Montréal; J. Bourrie, de Cheboygan, Mich., L.-R. Boulanger et Mme Rachel Daoust, de Port McNicoll, 53 petits-enfants, 35 arrières-petits-enfants et 2 frères.

Offrandes de messes: l'abbé L. Boulanger, curé de S.-Sauveur, Québec; Mmes L. Asselin, J. Maheu, L. Legendre, L.-R. Boulanger, Bourrie, J. Brasseur, Mlle Rachel D'Aoust, MM. et Mmes Nap. Daoust, J. Daoust, Julien Daoust, Mme Ernest Plante, Mlle Elizabeth Hayes, M. J. Carroll, Mlle Berthe Brasseur, Mme N. Marcotte.

LES CORSETTES D & A

sont une combinaison du corset et de la brassière. Fabriquées en une grande variété de modèles pour convenir à toutes les tailles, leur prix est remarquablement bas.

CORSETS et CORSETTES

Ne se rouillent pas.

D & A

La coupe des corsets et corsettes D & A est scientifiquement correcte. Ils soutiennent la taille avec élégance — sans la gêner ni la déformer.

Faits en Canada dans une des corsetteries les plus grandes et les mieux outillées de l'Empire, les corsets et les brassières D & A n'offrent pas seulement un grand choix de modèles mais se vendent aussi à des prix qui rendent la concurrence difficile.

Pour unir la vraie économie à la toute dernière élégance, avant d'essayer votre nouveau costume procurez-vous un corset ou une corsette D & A.

Il y a un modèle pour toutes les tailles.

LES CORSETS D & A

avec panneaux élastiques et très légèrement baleinés, portés avec les brassières D & A jouissent d'une vogue méritée.

DOMINION CORSET CO., Montréal, QUEBEC, Toronto

Fabricants des corsets La Diva et Goddess 6-26

Dominion Furniture Exchange

710 Mont-Royal Est

Tél. Amherst 7792

Vente d'ouverture — 2 jours seulement

Rabais de 40% à tous nos rayons—mobiliers de chambre à coucher, mobiliers de salle à manger, Chesterfields, tapis, prélarts, poêles, etc.

Venez vous convaincre personnellement.

194-2

CE SOIR, LE PREMIER DINER DES ANCIENS DE L'ECOLE S.-LAURENT

C'est ce soir qu'aura lieu à huit heures au Queen's le premier banquet de l'Association des anciens élèves des Frères des Ecoles Chrétiennes, section Saint-Laurent. Plus de deux cents anciens, appartenant à toutes les carrières, membres du

M. EDMOND HARDY, un des plus anciens élèves de l'école Saint-Laurent.

clergé, politiques, hommes de profession, négociants, etc., ont déjà promis d'y assister, ce qui veut dire que, demain soir, un nombre encore plus considérable sera présent et M. Louis-F. Wisintainer a dû retenir un plus grand nombre de couverts.

Comme plusieurs ont dû attendre au dernier jour avant de pouvoir être assurés que rien ne les empêchera de prendre part à ces agapes, il est bon qu'ils se rappellent qu'il est encore possible de se procurer des billets au parloir du pensionnat Saint-Laurent, 50, rue Côté, adresse bien connue de tous ceux qui ont fréquenté nos écoles canadiennes-françaises, et chez M. Louis F. Wisintainer, l'actif et habile président du comité d'organisation du banquet, 50, boulevard Saint-Laurent, téléphone Plateau 7217 ou Calumet 3151-J.

L'inondation que cet endiguement causera

(Du correspondant de la PRESSE)

Maniwaki, 5. — A la suite des travaux d'endiguement qui seront construits par la compagnie "International Pulp and Paper", à Maniwaki, sur la Gatineau, deux des rues de cette ville seront inondées. D'après le maire A.-A. Legault, les terrains ainsi submergés représentent une valeur de $100,000. Il ne croit pas que la ville en souffre, car les habitants des régions affectées déménageront à des endroits plus élevés où se trouvent aujourd'hui les maisons de commerce.

DES VACANCES SUR LE SAINT-LAURENT

Si vous voulez passer de belles vacances, Rivière-du-Loup, Cacouna, Bic, Rimouski, Baie des Métis ou Gaspé sont des noms qui vous attireront. Quel que soit votre choix, vous trouverez du pittoresque, de l'air frais, un brillant soleil, tous les sports aquatiques, le golf, le tennis, la danse et tout ce qu'on peut désirer pour des vacances idéales.

Le National du Canada fournit un excellent service de trains pour ces charmantes villégiatures. En été il y a le St-Laurent spécial qui part de Montréal à une heure commode dans la soirée, en plus des fameux trains réguliers l'Océan Limité, qui part de Montréal tous les soirs, et l'Express maritime tous les matins. Le service de retour est tout aussi bon, offrant le maximum de confort.

Renseignements complets, prospectus et réserves de places en s'adressant à n'importe quel agent de billets du Chemin de fer National du Canada, ou au bureau des billets en ville, 360, rue St-Jacques. Main 4753. (r)

NOUVELLES OUVRIERES

Cinquante pays différents sont représentés à la Conférence internationale du Travail, à Genève.

IMPORTANCE DU JAPON

Plus l'organisation internationale du Travail instituée par la Société des Nations se développe, plus ses travaux gagnent en ampleur et en cohésion, et plus elle attire l'attention du travail organisé, dans le monde entier.

Un premier rapport de l'ouverture de la Conférence, qui s'est ouverte le 26 mai dernier, à Genève, fait connaître que plus de 50 nations différentes y sont représentées. Seuls parmi les grands pays de l'univers, les Etats-Unis restent isolés. Ils n'ont personne pour les représenter à ces assises mondiales du travail.

Parmi les délégations des divers pays, à la présente conférence, celle du Japon attire particulièrement l'attention. On sait que chaque nation a droit à une triple représentation; des gouvernements, des patrons et des ouvriers. La délégation japonaise, à elle seule, compte plus de 30 personnes.

Voici quelques notes intéressantes sur la composition de cette délégation, qui feront plus clairement saisir la part que le Japon entend prendre partout où la cause de la civilisation est en jeu.

Les patrons japonais sont représentés par M. Kojoro Matukata, président du Conseil d'administration de la plus grande entreprise de chantiers maritimes du pays, la première où ait été appliquée la journée de huit heures, au Japon.

Les organisations ouvrières japonaises, qui comptent environ 300,000 adhérents, ont envoyé M. Itaro Naraski, président de l'union nationale des marins, qui représente plus spécialement les marins. Le Japon occupe aujourd'hui la seconde place parmi les grandes nations maritimes du monde. En sa qualité de pays d'une grande importance industrielle le Japon détient un siège permanent au Conseil d'administration du Bureau international du Travail.

Le délégué du gouvernement japonais au conseil d'administration du Bureau international du Travail, est M. Mayada, qui représente aussi son gouvernement à la Conférence ainsi que M. Miyazaki, directeur des Services de la marine marchande au Japon.

On voit par le nombre et le choix de ses délégués que le Japon, qui est, on le répète, la seconde puissance maritime, porte un vif intérêt aux travaux de la Conférence internationale du Travail.

Dans le domaine de la réglementation du travail, le Japon, au cours des dix dernières années, a fait des expériences qui, en Europe, ont été échelonnées sur une centaine d'années.

EMPLOYES DE THEATRES

Une grande assemblée, ayant pour but d'organiser les opérateurs des théâtres de vues animées, à Montréal, a eu lieu, mardi soir, au Temple du Travail sous les auspices de la Fédération Canadienne du Travail. La salle était remplie. La séance fut présidée par M. E. Pépin, du local No 1 de l'union canadienne des employés de théâtres. M. W. Cardin, agent d'affaires et organisateur des employés de théâtres, qui avait organisé cette assemblée, fit un brillant exposé de la situation chez les employés des vues animées, et particulièrement des "projectionnistes", à Montréal. M. Cardin fit lecture d'un document bien dressé, sur les conditions générales des employés des théâtres, depuis trois ans, et conclut en déclarant que, seule l'union est capable d'améliorer la situation. Il promit de faire tous ses efforts pour l'avancement social et moral de ses camarades qui voudront lui aider, en entrant dans l'union canadienne des employés de théâtres.

Comme conséquence de cet appel, 22 employés se firent initier, et 14 autres signèrent la formule d'application, pour faire partie de l'union en formation. Le nouveau local s'appellera "l'union nationale des employés de théâtres projectionnistes, No 2, de Montréal".

M. David Giroux, président de la Fédération Canadienne du Travail donna ensuite des renseignements sur l'organisation des unions canadiennes, et promit de faire venir la charte d'affiliation de la nouvelle union, dans une dizaine de jours.

Une nouvelle et grande assemblée publique et ouverte à tous les employés de théâtres aura lieu, mercredi prochain, 9 juin courant, au Temple du Travail, 303 Saint-Dominique. Après la séance publique à laquelle unionistes et non unionistes seront cordialement admis, une assemblée strictement de l'union sera tenue pour l'élection des officiers du nouveau local.

Or, voici ce que dit l'article XII de la constitution de la Fédération canadienne relativement au cas présent: "Dans une ville où existe déjà une union de métier, ou de profession, affilié à F. C. T., si un groupe additionnel du même métier ou de la même profession désire s'organiser sous les auspices de la Fédération, il faudra, au préalable, obtenir l'assentiment, par une majorité des deux tiers des membres de l'union ou des unions de même métier et profession qui existent déjà, en cette ville. Or, c'est ce qui a été fait, séance tenante, par le local No 1 des employés de théâtres. En conséquence, les opérateurs de théâtres de vues animées qui sont membres du local No 1, n'auront qu'à se faire transférer dans le nouveau local qui est fondé pour eux spécialement, et chaque local devra choisir trois délégués qui constitueront le conseil exécutif pour chaque local respectif.

A la prochaine assemblée, mercredi soir, on reverra les applications aux taux réduit d'initiation, comme il fut fait à l'assemblée d'organisation, mardi soir. Mais lorsque la charte sera définitivement installée, le taux d'entrée de $25 par membre sera mis en vigueur. L'assemblée, mercredi soir, 9 courant commencera à 11 heures 55 p. m. au Temple du Travail, salle No 2, 301 Saint-Dominique.

POSEURS DE LATTES

A l'assemblée qui a été tenue mercredi dernier, au Temple du Travail, l'union indépendante des poseurs de lattes en fer et en bois a décidé de continuer jusqu'à nouvel ordre la campagne de recrutement qui s'annonce avec les meilleures promesses de succès. Une quarantaine de poseurs de lattes sont venus inscrire leurs noms sur les livres de l'union, comme nouveaux membres. L'union a profité de cette occasion pour féliciter le comité de recrutement de son beau travail. Plusieurs questions d'une grande importance ont été discutées à cette assemblée, et résolues. Vu l'heure avancée, il a été décidé de remettre la discussion de l'échelle des salaires à la prochaine assemblée qui aura lieu lundi soir prochain, 7 juin, à 8 hrs précises au Temple du Travail, 303 Saint-Dominique. Tous les hommes du métier y sont cordialement invités.

DEBARDEURS AUX URNES

Demain, dimanche, 6 juin 1926, est jour d'élection à l'Association des débardeurs syndiqués du port de Montréal. Le lieu de la votation sera à l'édifice de l'association, angle des rues Bonsecours et Champ de Mars; les "polls" seront ouverts de 8 h. du matin à 6 h. du soir.

Les membres auront à se prononcer sur le choix d'un président, d'un 1er vice-président et d'un agent d'affaires.

Tous sont instamment priés de se faire un devoir d'aller enregistrer leur vote et de contribuer, par là, à la bonne administration de cette importante association.

UNION TYPOGRAPHIQUE

L'assemblée régulière de l'union typographique Jacques-Cartier, No 145, aura lieu, ce soir, à 7 h. 30, à la salle des cordonniers, 729A Sainte-Catherine est. D'importantes questions et communications seront soumises à cette assemblée.

SYNDICAT DES PLOMBIERS

Une assemblée d'une extraordinaire importance sera tenue, par le syndicat catholique national des plombiers, lundi soir, aux quartiers des syndicats, 655 Demontigny est. Tous les membres doivent assister sans exception. La principale question à l'ordre du jour est la décision à prendre en faveur ou contre une parade publique le jour de la Fête du travail. Rapport de M. M. Dieumegarde, agent d'affaires, sur les visites aux différents contracteurs et sur la situation des chantiers. Rapports des officiers et des délégués. Par ordre.

Les anciens de S.-Henri

Les membres de l'amicale des anciens élèves du collège Saint-Henri ainsi que tous les anciens élèves sont cordialement invités à assister à une assemblée générale qui sera tenue spécialement pour eux dans le sous-sol du collège St-Henri le lundi, 7 juin, à 8 heures du soir. Il y sera présenté le rapport financier des fêtes du 16 mai dernier et des questions importantes, entre autres, les règlements de l'Amicale y seront discutés.

SAINT-ELIE

—Dernièrement, est décédée Gertrude Garceau, 13 ans, enfant de M. François Garceau, après une maladie de deux jours.

—Ces jours derniers, est décédée Mme Maxime Villeneuve, après une longue maladie. Elle laisse son mari et plusieurs enfants.

—Mlle Délina Lafrenière est décédée ici. Elle laisse son père et une soeur.

Une nouvelle Chevelure Grâce au KOTALKO

"Depuis longtemps je perdais graduellement mes cheveux. Je devins presque complètement chauve n'ayant plus que quelques rares cheveux.

"La petite photographie a été découpée d'un groupe de joueurs de ballon, et un grand nombre de personnes peuvent vous affirmer que c'est bien moi quand j'étais chauve. Le plus grande a été prise après que j'eus employé trois boîtes de Kotalko. Remarquez la différence.

Telle est la déclaration certifiée de Jack Evans, l'athlète bien connu. Ce n'est qu'une personne entre des milliers qui ont fait usage de Kotalko et qui déclarent hautement, sans sollicitation qu'il a arrêté la chute des cheveux, fait disparaître les pellicules ou fait croître une nouvelle et abondante chevelure. Vous pouvez vous procurer le véritable Kotalko dans n'importe quelle bonne pharmacie, ou écrivez et demandez-en une

BOITE D'ESSAI GRATUITE

Afin de prouver l'efficacité de Kotalko sur la chevelure des hommes et des femmes, les manufacturiers sont prêts à en envoyer une boîte gratuite à l'essai à quiconque en fera la demande. Pas de frais de douane à payer. Ecrivez à la KOTAL CO. F-620 Station L., New York.

En Vente LUNDI

MODELES : —

Faux col à même

Faux col pour convenir

Sans faux col

Dans toutes les pointures

1.95

TISSUS : —

Zéphyrs

Madras

Broadcloths

Beaver Broadcloths

Oxford

Excellents reps

Trois pour 5.50

Trois pour 5.50

Prix réguliers 3.00 à 6.50

6,876 chemises — le stock de banqueroute de Stephen Fournier augmenté d'un achat spécial d'un des meilleurs manufacturiers de chemises du Canada. Nous les avons achetées au comptant et nous les vendrons au comptant. Nous avons économisé et vous économiserez. Aujourd'hui, ces chemises se vendent ordinairement de 3.00 à 6.50 —Lundi nous vous les offrons à **1.95.**

EN VENTE

LUNDI

Les acheteurs de l'actif de

Stephen Fournier

221 rue St-Jacques

DEMANDE D'ANNULATION DE MARIAGE, EN COUR

Une action en annulation de mariage a été intentée par Max Levine contre Wolfe Gelber.

Levine dit qu'il est le tuteur de Leah Green, alias Zolany, âgée actuellement de 19 ans. Il ajoute que la jeune fille et Gelber vivaient à Bucarest, mais, comme ils voulaient s'en venir aux Etats-Unis, ils durent contracter un mariage qui fut célébré devant un rabbin. Comme question de fait, ils traversèrent l'Atlantique et finalement échouèrent au Canada.

Le demandeur ajoute qu'il n'y a pas eu de mariage valide, car la cérémonie religieuse aurait précédé la cérémonie civile, procédure contraire à la loi de la Roumanie.

LA PREMIERE COMMUNION

(Du correspondant de la PRESSE)

Saint-Jean, 5—Jeudi matin, a eu lieu la première communion solennelle de nos enfants. Près de deux cents garçonnets et fillettes se sont approchés de la Sainte-Table. Un Franciscain a préparé ces enfants par une retraite de 3 jours.

SERVICE POUR LA MALBAIE

Le Chemin de fer national du Canada donne un excellent service de trains pour Québec et la Malbaie, l'endroit de villégiature par excellence du Canada.

A une heure commode du matin, tous les jours sauf le dimanche, un train splendidement aménagé quitte la gare Bonaventure pour arriver à Québec peu de temps après le lunch et à la Malbaie de bonne heure le soir.

Wagon-salon-lits direct de Montréal tous les vendredis au soir, partant de la Malbaie au retour dimanche soir (à partir du 13 juin).

La Malbaie est un endroit idéal pour passer de magnifiques vacances. C'est le Newport du Canada, étant la résidence d'été de l'ex-président Taft et de nombre d'autres grandes personnalités. Le manoir Richelieu offre d'excellentes accommodations et le jeu de golf égale celui de St. Andrews, Ecosse, le siège de l'antique jeu des rois.

Pour imprimés descriptifs, renseignements complets et réserve de places s'adresser à tout agent des billets du Chemin de fer national du Canada ou au bureau des billets de la ville, 556 rue St-Jacques, Montréal, Main 4731. (r)

LA LANGUE DE NOS PÈRES

ZIGZAGS AUTOUR DE NOS PARLERS

PAR LOUIS-PHILIPPE GEOFFRION

(ECRIT SPECIALEMENT POUR LA "PRESSE")

SIAU

Seau se prononce généralement "siau", dans nos parlers populaires.

Cette prononciation en "iau" de la triphtongue "eau" date des origines de la langue française. Et autrefois on écrivait comme on prononçait. Ainsi, on peut lire dans le Roman de Rou, qui date du douzième siècle: "Biaus fu li tans";—dans le Roman de Renart, qui est du douzième et du treizième:

Biau sire, ce m'a fet Renart
Par son engin et par son art;

—dans les mémoires de Joinville, rédigés au quatorzième siècle: "Biau filz, la premiere chose que je t'enseigne, c'est que tu mettes ton cuer en amer Dieu"; — dans les poésies d'Eustache Deschamps, composées à la fin du quatorzième:

J'ay mantiaux fourrez de gris,
J'ay chapiaux, j'ay biaux proffis;

—et dans une lettre de Commynes, écrite au quinzième: "Je scay bien que ferez au roy plaisir biaucoup plus grant que je ne vous en escrips".

La prononciation en "iau" de la triphtongue "eau" disparut de la langue littéraire au commencement du seizième siècle.

Mais elle persista dans la bouche du peuple. Au treizième siècle, le grammairien Théodore de Bèze recommandait d'éviter "la faute grossière des Parisiens", qui prononçaient "l'iau" pour "l'eau", "biau" pour "beau", etc. Au dix-septième, les paysans dans le théâtre de Molière et dans celui de Cyrano de Bergerac, disaient "biau", "biauté", "Biausse", "iau", "escabiau", "oisiau", "résiau", etc. Et de nos jours, les glossaires attestent la survivance de cette prononciation dans la plupart des parlers provinciaux.

Chez nous, le français "seau" et l'archaïsme "auripeaux" sont les seuls vocables où "eau" fasse "iau". Ainsi, nos gens disent: "Un siau d'eau",— "Ce tonneau contient tant de siaux d'eau",—"Donner un siau d'eau aux veaux", mais jamais Un siau d'iau.—Ce tonneau contient tant de siaux d'eau,—Donner un siau d'eau aux veaux.

"Siau" est d'usage ancien. Au témoignage du grammairien Pélletier, qui écrivait en 1549, "les Parisiens... au lieu d'un seau d'eau diset un sio d'io". Et l'on prononce encore "siau" dans les parlers populaires de la Picardie, de la Normandie, de la Bretagne, du Bas-Maine, de l'Anjou, de la Saintonge, de l'Orléanais, de la Champagne, de la Bourgogne, du Nivernais, du Berry, de la Touraine, du Bourbonnais, de la Suisse romande, ainsi que dans ceux de Paris. Comme on dirait à Toronto, "siau" est du "Parisian French"; mais du français qu'il faut éviter, bien qu'il soit de Paris.

Voici, pour terminer, la plaisanterie poétique que rapporte Jaubert dans son Glossaire du Centre de la France. Un fervent de la dive bouteille avait mis sur la porte de sa maison de campagne cette inscription: Et usis et otio (Aux muses, au loisir). Le latin otio inspira le quatrain suivant à un malin:

La devise est inexacte,
Père Jean, qu'en la rétractes.
Car, pour y boire de l'iau,
Jamais tu ne vas au siau.

MOUILLER

Dans nos campagnes, le verbe "mouiller" s'emploie impersonnellement au lieu de "pleuvoir", et plus souvent même que ce dernier.

Ecoutez, par exemple, les prédictions des "anciens": "Le soleil s'est levé trop brillant, la journée ne se passera pas sans qu'il mouille";— "Le temps est ben écho, i va mouiller avant longtemps";—"Le soleil se couche derrière de gros nuages noirs, i va mouiller demain".

Et nos prophètes ont beaucoup d'autres "r'marques", connaissent bien d'autres présages de pluie. Ainsi, pleut-il pendant la lecture de la Passion le vendredi saint, il "mouillera" pendant les quarante jours qui suivent; pleut-il le dimanche de la Sainte-Trinité, il "mouillera" également les douze ou quinze dimanches suivants (il y a désaccord sur le nombre); pleut-il le premier dimanche du mois, il "mouillera" infailliblement les trois dimanches qui suivent. Et c'est encore signe de pluie quand les hirondelles volent bas, comme affolées, ou se posent en rang serré sur les fils de téléphone ou de télégraphe; quand les poules se baignent dans la poussière (il en est de même en Anjou); quand les oies courent battant des ailes, jetant des cris joyeux ou inquiets—on ne sait trop.

Ce dernier présage me rappelle une page délicieuse du bon poète Louis Mercier, et que l'on me saura gré de citer.

Une assemblée, raconte l'auteur des Petites Géorgiques, se tient sur la place de l'église; "une dizaine d'oies, infiniment blanches, y délibèrent sur cette importante question: Pleuvra-t-il?

"Rien de bruyant ni de désordonné dans ce conciliabule; ce n'est pas une réunion politique qui se tient sur ce forum, c'est plutôt une séance de société savante. Chacun y parle à son tour d'une voix grave et doctorale, chacun y exprime son avis avec une judicieuse modération.

"Pleuvra-t-il? On ne saurait évidemment se prononcer là-dessus qu'après un examen approfondi des signes et des présages. Et les oies, du haut de leur long cou, tournent lentement leur tête vers tous les points de l'horizon, étudiant avec une attention toute particulière le côté de la montagne d'où vient le vent et où s'enflent les nuages aux tons de cendre. Non contentes d'observer la couleur du temps avec les yeux ronds et vigilants qui leur brillent aux tempes, elles renifient l'air qui passe et, parfois, ouvrant leur large bec, elles en avalent une goulée afin d'apprécier s'il est plus ou moins chargé d'humidité... Oui, oui, décidément, c'est la pluie, la pluie certaine, la pluie pour tout à l'heure. Chacune des délibérantes opine dans le même sens, en quelques paroles rauques dont l'émission la secoue curieusement depuis l'extrémité du bec jusqu'au bout des pattes.—C'est la pluie, la pluie certaine, la pluie pour tout à l'heure..."

Les oies font un brin de toilette pour recevoir la visite de leur grande amie la pluie". Or voici qu'il commence à pleuvoir. "Et, sous l'ondée, les oies défilent, au pas de parade, frétillant de la queue, dans une vaniteuse allégresse. Sans elles, dame! il ne pleuvrait peut-être pas!"

J'aime ce mot de la fin. Ne rions pas de ceux qui prédisent la pluie: sans eux, il ne pleuvrait peut-être pas!

L'usage de "mouiller" au lieu de "pleuvoir", bien que fautif, est courant dans l'Anjou, l'Aunis, le Poitou, la Saintonge. On le relève même dans le parler populaire de Paris.

Mais si "mouiller" s'emploie impersonnellement, comme pleuvoir, il prend aussi chez nous la forme intransitive, en particulier dans ce quatrain que les enfants, quand il pleut, aiment à répéter d'une voix monotone:

Mouille, mouille, paradis,
Tout le monde est à l'abri.
Ya rien qu'moi pis mon p'tit frère
Qu'est d'sous la dégouttière.

Ces vers sont évidemment les restes d'un vieux refrain que les enfants d'Anjou s'amusent à chanter encore lorsqu'il pleut, et dont voici le texte intégral:

Mouille, mouille, paradis,
Tout le monde est à l'abri.
N'y a qu'moi et mon p'tit frère
Qui somm's à la dégouttière.
Passe pluie, passe vent,
Par la rout' de Saint-Laurent.
Saint Laurent a tant pleuré
Que la pluie en a cessé.

L. P. Geoffrion

FEU Mlle I. RACINE

Stanley.—Ces jours derniers, est décédée Mlle Imelda Racine, fille de M. Ezéar Racine, à l'âge de 38 ans. Les funérailles ont eu lieu au milieu d'un grand concours de parents et d'amis. La croix était portée par M. Alcide Dallaire, cousin de la défunte. Les porteurs étaient: MM. Albert Begin, E. Racine, Conrad Dallaire, Josaphat Begin, ses cousins. Le deuil était conduit par la mère de la défunte, Mme Ezéar Racine; son frère et sa belle-sœur, M. et Mme Amédée Racine; son beau-frère et sa sœur, M. et Mme Georges Talbot, de S.-Evariste; ses oncles et tantes, MM. et Mmes Isaïe Racine, Jean Begin, Mme Théodore Dallaire; ses cousins et cousines, M. et Mme Joseph Talbot, Mmes Edouard Racine, Albert Begin, M. et Mme David Lachance, Mlles Marie-Anne et Marie-Ange Begin, Léontine Dallaire, Mlle Onésime Begin, tous de S.-Evariste; son petit neveu, M. Rosaire Talbot.

LE TABAC EN HOLLANDE

Athènes, 5. — D'après le "Messager d'Athènes", la consommation annuelle de tabac en Hollande s'élève à un million de kilogrammes environ.

Aux futurs Mariés

Elle espère

Le voilà enfin atteint le but de ses rêves les plus intimes. Après la fréquentation, ce furent les fiançailles, l'élaboration des beaux projets, la fièvre des préparatifs. Et aujourd'hui, elle prononce le "oui" solennel.

Ce n'est que le commencement de sa grande aventure. Elle n'ambitionne ni les vains plaisirs ni les joies passagères. Elle a foi au bonheur — en de longues années de bonheur vrai et durable.

Avance en âge avec moi!
Il est encore de beaux jours.
Les derniers de la vie, que
guettent les soirs sapins.
BROWNING

Il projette

Jeune, ambitieux et réfléchi, il s'est mis de l'argent de côté pour ce grand jour. Maintenant, il ambitionne d'autre chose, pour la fille de ses rêves, pour tous deux... une maison à eux. Tous ses rêves prennent une forme quand il répond "oui".

Il va être un bon mari. Affectueux et attentif, il la protègera, lui donnera tout ce qu'elle voudra — la rendra fière de lui... et heureuse.

Après avoir secoué vos habits pour en enlever tout le riz qu'on y a jeté à profusion, vous allez fonder un foyer ensemble. Mais il reste encore une chose à faire: il vous faut voir à le préserver. *Achetez toute l'assurance-vie que vous pourrez* — c'est le gage du succès, une garantie contre les hasards de la vie.

THE
MANUFACTURERS LIFE
INSURANCE COMPANY
SIEGE SOCIAL TORONTO, CANADA
SUCCURSALE :
503-8 IMMEUBLE DRUMMOND, MONTREAL, P. Q.
C. L. SWEENEY, gérant.

LES FUNERAILLES DE M. CALIXTE ROY

Ces jours derniers, ont eu lieu à Saint-Jérôme, comté de Terrebonne, les funérailles de M. Calixte Roy, décédé à l'âge de 76 ans. Un grand nombre de parents et d'amis de la famille assistaient aux obsèques. L'on remarquait, entr'autres, M. Albert Roy, fils du défunt, Mmes A. Lebuis, N. Gratton, N. Forget, A. Doré, R. Macchabé

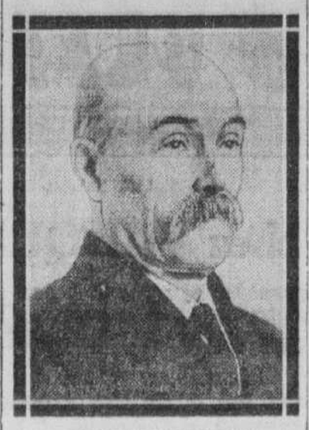

FEU M. CALIXTE ROY

et G.-N. Desjardins, ses filles, et leurs maris, Mme O. Roy, sa belle-fille, MM. Maurice et Joseph Roy, ses frères, Mme J.-B. Lafrance, sa sœur, MM. Edouard, Napoléon et Arthur Drouin, W. Gareau, A. Maurice, Emile, Armand, Antonio et Lucien Roy, D. Lebuis, M. et Mme J. Huberdeau, MM. D. Vanasse, Auguste Roy, A. Lemieux, le docteur Latour, le notaire J.-V. Léonard, le maire Legault, M. Tisdale, M. Prudhomme, A. Vaillancourt, J. Vermette, Charles Larin, M. et Mme Edouard Robert, M. et Mme Ludger Roy, MM. l'avocat Nantel, Joseph Morand, Joseph Labelle, A. Leduc, le docteur Chevrier, A. Touchette, F. Beauchamp, John Brière, M. Auger, M. Simard, G. Allaire, M. et Mme Joseph Plouffe, M. Donat Roy, Mme A. Lafrance, J. Duquette, Evangéliste Roy et E. Thibault, Mlles Roy, de Saint-Augustin, Lemieux, Germaine Roy et Irénée Drouin.

Nos condoléances à la famille.

FEU Mme F.-X. LEDUC

(Spécial à la PRESSE)

Beauharnois.—Ces jours derniers ont eu lieu à Beauharnois, les funérailles de Mme F.-X. Leduc, décédée à l'hôpital Sainte-Marie d'Ottawa. Le service a été chanté par le fils de la défunte, le Rév. P. Augustin Leduc, O.P. régent des études au couvent des dominicains d'Ottawa. Etaient diacre et sous-diacre, M. l'abbé F.-X. Tisseur, cousin de la défunte, et le R. P. M.-G. Perras, O.P. La levée du corps fut faite par M. le chanoine L.-N. Préville, curé de la paroisse. Le chant fut fait par la chorale paroissiale, sous la direction de M. Dufault. Le deuil était conduit par les fils de la défunte, le R. P. Augustin, le frère Mannes, O.P., Joseph-Médard; ses petits-fils, Georges, Augustin et Maurice Langevin; ses gendres, MM. Napoléon Langevin et Adrien Gaboury; ses neveux, MM. Joseph Bourcier, Jean-Baptiste Bourcier, Charles Bonnier, Arthur Leduc; ses cousins, MM. F. Leduc, G.-A. Leduc, P. Bourdon, et plusieurs autres parents et amis.

Assistaient au chœur, Mgr J.-C. Dorais, V.G., P.A., Mgr J.-C. Allard, P.A., les chanoines L.-N. Préville, curé de Beauharnois, E. Aubin, vice-supérieur du collège de Valleyfield, J. Laframboise, curé de S.-Etienne de Beauharnois, MM. les abbés J. Levac, curé de la cathédrale de Valleyfield; J.-N. Bourbonnais, curé de Châteauguay; J. McDonald et A. Jeannotte, vicaire à Beauharnois; E. Gauthier, curé de Notre-Dame de Bellerive; H. Julien, professeur de philosophie, au séminaire de Valleyfield; V. Bélanger, secrétaire de Mgr l'évêque, les R. P. P.-M. Belliveau, O.P., supérieur du couvent de Montréal; M. C. Forest, T. Couet, V. Marchildon, P. Desjardins, M. G. Perras, P.-M. Gaudreault, O. Julien, P.B.

Quelques membres de la famille n'ont pu assister aux funérailles. Ce sont Mme Napoléon Langevin, Joseph-Eugène, de Toledo, Ohio; et Sr Vincent-Ferrier, des Sœurs Blanches à Tunis, Afrique.

Témoignages de sympathies: Mgr R.-M. Rouleau, O.P., évêque de Valleyfield; Mgr J.-C. Dorais, V.G., P.A., Mgr J.-C Allard, P.A, MM les chanoines L.-N. Préville, J. Laframboise, D. Fortier, le T. R. P. P.-M. Belliveau, V.P., O.P., les T. R. P. M.-J. Archambault, O.P., R. Dupras, O.P., M. Marion, O.P., M.-C. Forest, O.P., M. Marchand, O.P., M.-A. Lamarche, O.P., H. Couture, O.P., L. Bourque, O.P., A. Casavant, O.P., C. Doyon, O.P., H. Saint-Denis, O.M.I., C. Charlevois, O.M.I., J.-A. Larose, c.s.v., H. Martin, O.P., MM. les abbés G. Léveillé, J. McDonald, A. Jeannotte, E. Aubin, le chanoine F.-X. Tisseur, les abbés J.-N. Bourbonnais, E. Gauthier, H. Julien, V. Bélanger, E. Hébert, N. Aumais, les R. P. P. T. Couet, O.P., P. Desjardins, O.P., V. Marchildon, O.P., O. Julien, P.B., M. A. Allard, P.S.S., l'abbé A. Fortin, les Pères Servites de Marie; les R. Soeurs Marie Auxiliatrices, la supérieure des Incurables, la supérieure et les religieuses du pensionnat du Sacré-Coeur, sœur Antoine de Milan; MM. les abbés L.-A. Groulx, H. Dallge, A. Langlois; les R. P. P. Bourbonnières, O.P., Justin, O.M.I., sœur Marie de la Présentation, Ursuline; l'hon. Rodolphe Lemieux, l'hon. N.-A. Belcourt, MM. Paul Mercier, M.P., Maxime Raymond, M.P., F.-J. Audet, d'Ottawa; S. Marion, d'Ottawa; J.-A. Fortier, Ernest Bilodeau, Dr Phaneuf, les familles Dr J.-A. Charlebois, O. Soulières, H. Baril, B.-T. Décarie, H. Kenneville, E. Leduc, F. Leduc, G. Léonard, Dr. Fernand Leduc, L.-P. Godbout, O.-M. Filion, W.-N. Clermont, R. Moreau, R. Salmon, J.-B. Saint-Denis, H. Roy, E.-H. Bonnier, R. Lafrance, M. Bourcier, M. Leduc, E. Lemoine, N. Jasmin, J.-E. Lefebvre, D.-K. Goodfellow, W.-H. Fletcher, J. Laurin, N. Major, A. Létourneau, Dr A. Desgroseillers, F.-J.-L. Bissonnette, R. Grenon, sœur Victorien, supérieure du couvent de la Providence, Côteau du Lac; le Précieux-Sang d'Ottawa; le couvent Jésus-Marie de Beauharnois; l'abbé H. Arbour, de Sainte-Thérèse; Mlles E. Roy, Malvina Palardy, M.-L. Dumont, F. Huot, A. Gaboury, Olivier, B. Benoit, J. Chêné; l'Association des Institutrices de l'Est d'Ontario; MM. L. Miron, E. Henfield, R. Laporte, A. Viau, P. Labelle, Rodrigue Théoret, Eucher Théoret, les sœurs Dominicaines de Berthierville, sœur Jeanne Colonnier, sœur Marie de l'Incarnation, supérieure des Servantes de Jésus-Marie.

Offrandes de messes: les enfants de la défunte, Valérie, Aldéric, Marie-Anne, Eugène, Marie-Rose, Marie-Marthe, Louis-Philippe, Médard, ses gendres, MM. Napoléon Langevin, Adrien Gaboury, ses neveux, MM. Joseph et Charles Bonnier, sa nièce, Mlle Evelina Parent, les familles N. Gendron, Ferdinand Leduc, M.-E. Leduc, Narcisse Langevin, Isaac Picard, P. Billette, le professeur E. Leduc, François Leduc, Desithée Leduc, A. Allard; les professeurs et étudiants du collège des Dominicains d'Ottawa, le T. R. P. A.-M. Mignault, prieur des Dominicains d'Ottawa; M. l'abbé A. Séguin, les RR. PP. F. Gauvreau, O.P., A.-M. Arsenault, O.P., M.-G. Perras, O.P., P.-M. Gaudrault, O.P., M. l'abbé D Trudel, les familles A. Gay, P.-A. Gay, L.-G. Roy, A. Drouin, E. Bourque, J. Tarte, L. Gravel, J.-C. Trudeau, N.P., Dr R. Hébert, C.-O. Patrice, O. Gagné, M. Forest, Pé Villeneuve, A.-H. Price, E.-A. Manny, M. Belleau, A.-C. Hill, C.-S.-A. Renaud, C.-L. Côté, A. Bourguignon, G. O'Keefe, G. Petitclerc, R. Lafortune, J.-C. Côté, R. Dubé, le club Colombien de Beauharnois; les élèves de la fanfare de Valleyfield, les philosophes du séminaire de Valleyfield, les garde-malades de l'hôpital Sainte-Marie, Mlles Victorine Gendron, Agnès Gauthier, Anna Faribault, Euphémie Chouinard, Christine Durocher, Anita Joubert, Emélie Leclerc, Rhéa Larose, Cora Joyce, Joséphine Joyce, Stella Joyce, Valéda Cousineau, Clare Maxwell, Léontine Robichaud, Elisabeth Coupal, Bernadette Coupal.

Bouquets spirituels: les congréganistes du séminaire de Valleyfield; les philosophes du séminaire de Valleyfield; le noviciat et le couvent des Dominicains d'Ottawa, le couvent N. D. du Rosaire d'Ottada, les enfants de la maison de détention d'Ottawa, les sœurs de la Miséricorde d'Ottawa, le R. P. Ange-Marie Bissonnette, O.P., le R. F. G.-R. Méthot, le personnel de l'hospice S.-Joseph, Beauharnois, les sœurs Sainte-Croix et Jeanne d'Arc, Hermine de Marie et Sr Armandine, des sœurs Grises de la Croix, Mlle B. Audette, MM. E. Bertrand, R. Cyr, A. Forget, R. Poirier.

Offrandes de fleurs: M. Joseph-Eugène Leduc, de Toledo, Ohio.

FEU Mme J. LANOUETTE

(Du correspondant de la PRESSE)

S.-Anne de la Pérade. — Ces jours derniers est décédée Mme Jeffrey Lanouette, née Marie Bernier, à l'âge de 77 ans. La défunte laisse son mari, un fils, Arthur, de la Pérade, 3 filles, Mmes Réal Gravel, de La Tuque, Alfred Cadot, de La Pérade, et Albéric Angers, de Montréal, ainsi que plusieurs petits-enfants.

Ses funérailles ont eu lieu au milieu d'une grande assistance de parents et d'amis. La levée du corps fut faite par l'abbé Antonio Magnan et le service fut chanté par notre curé, le chanoine J.-A.-R. Lafièche, assisté de l'abbé Magnan, comme diacre, et d'un sous-diacre. Au chœur on remarquait les frères du Sacré-Cœur avec leurs élèves. La chorale du collège, dirigée par le frère Ulderic, exécuta la messe de Pietro Yon. M. Zénon Paquin touchait l'orgue.

Portait la croix, M. J.-A. Rousseau. Les porteurs étaient: MM. Alphonse Gauthier, H.-M. Beaudet, Napoléon Lafièche, Prosper Rancourt, Charles Charbonneau et Oliva Rivard.

Conduisaient le deuil: le mari de la défunte, M. Arthur, son fils; ses gendres, Alfred Cadot, Albéric Angers et Réal Gravel; son petit-fils, M. Arthur Cadot; son cousin, M. Jean Angers.

Dans le cortège on remarquait le Dr P. Dolbec, MM. Eugène Lanouette, Le Barbeau, Maurice Lagamière, Honoré Godin, J.-B. Savard, Oliva Bigué, E. Loranger, P. Godin, J.-F. Saint-Cyr, H. Gervais, J. Juneau, R. Chevalier, A. Arcand, R. Descarreaux, etc.

Offranda de fleurs: M. Réal Gravel.

Offrandes de messes: la famille A. Cadot, MM. et Mmes A. Angers, R. Gravel, Mme A. Gauthier, Alphonse Gignac, M. A. Lamothe.

Bouquets spirituels: les Sœurs de la Congrégation de Notre-Dame et leurs élèves, MM. et Mmes E. Beaudoin, R. Descarreaux, C.-M. Beaudet, Chs Angers, Charles Charbonneau, Arthur Fortier, les Dr et Mme P. Dalbec, la famille J.-A. Leclerc, MM. et Mmes Emile Trudel, Isaïe Despins, Mlle Mary Dick, MM. J.-A. Farrand, P. Pinchaud, Alfred Myaid, J. Compré, Adélard Parent, P. Lanouette, N. Parent.

Une fête de famille qui restera memorable

M. et Mme ZEPHIRIN HUOT, à gauche, et leurs fils et bru, M. et Mme JOSEPH HUOT, à droite, qui ont célébré, le même jour, les premiers, leurs noces d'or, et les seconds, leurs noces d'argent à l'Ancienne Loretto—De grandes manifestations ont marqué ce double événement. (Cliché Alexandre Côté, Québec).

FUMEZ LE TABAC
FOREST
FRÈRES
PUR CANADIEN NATUREL
FORT (Paquet blanc 10c) MEDIUM (Paquet violet 10c) FAIBLE (Paquet vert 10c)
Spécialités:
PARFUM D'ITALIE (Paquet brun 10c) et PUR QUESNEL (Paquet jaune 15c)
EN VENTE PARTOUT

"Le Cuisinier Clark pour aider-moi."

Le Jus de Tomates
est conseillé par les médecins, même aux jeunes enfants, pour ses vitamines.
Dans la préparation du
Ketchup
AUX TOMATES
Clark
On emploi exclusivement les belles tomates Northern, pleines de vitamines, spécialement cultivées pour nous—
Il n'existe pas de meilleur condiment, ni de plus salutaire que le Ketchup aux tomates Clark.
Essayez-le avec poisson, oeufs, côtelettes, etc.
W. CLARK, Limited - Montréal
Fabricants des célèbres
Fèves au Lard Clark, etc.
20-20

"Je crois que vous avez atteint votre but."
(SHAKESPEARE)

STOCK ALE MOLSON

L'avez-vous essayée? Avez-vous goûté la nouvelle Stock Ale Molson? En avez-vous apprécié la saveur merveilleuse, la richesse et la maturité exquises, le fort titrage?

Commandez-en pour le repas du midi aujourd'hui; faites-en venir un approvisionnement à votre maison par l'épicier.

Elle ne coûte pas plus que n'importe quelle autre bière Molson

La meilleure "Stock Ale" que vous n'ayez jamais goûtée

Essayez-la

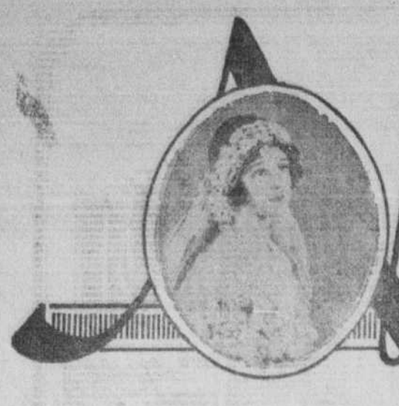

Nouvelles Mariées de Juin

Paiements Différés

N'oubliez pas que vous pouvez acheter les valeurs annoncées ici par paiements différés et le prix n'est pas augmenté. Venez consulter notre département du crédit.

MEUBLEZ le FOYER de vos REVES chez VALIQUETTE et vous PAIEREZ MOINS CHER

Voici une chance pour la nouvelle mariée de juin de meubler son foyer à peu de frais. Après des recherches ardues parmi nos stocks nous avons réussi à créer des Ameublements complets des meilleures qualités aux prix de $149.00 et $99.00. Et pour en faire une offre plus alléchante nous y avons ajouté un Rug, ce qui veut dire que le tout est une aubaine extraordinaire. Ces ameublements sont installés à notre 4e plancher — Venez les voir.

N'oubliez pas que vous pouvez acheter l'un ou tous les 4 de ces ameublements et les payer à termes faciles, par paiements mensuels différés. Venez consulter notre département de Crédit.

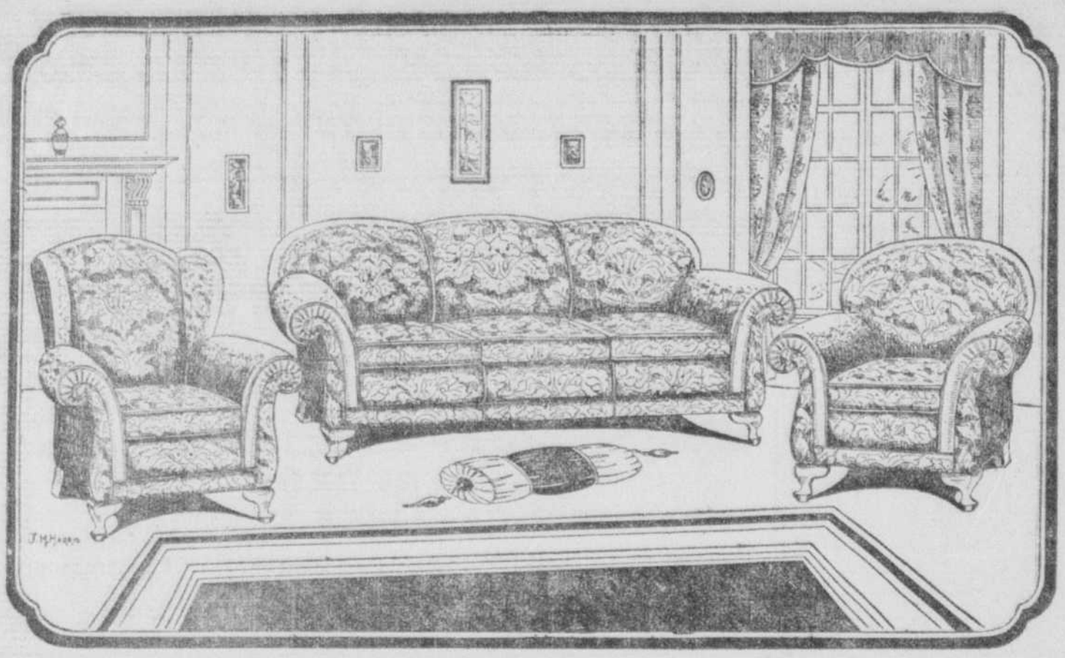

AMEUBLEMENT CHESTERFIELD, 3 morceaux avec Rug Axminster

Nous avons choisi un de nos plus beaux Sets de Chesterfield 3 morceaux, couvert en belle tapisserie importée et l'avons réduit de prix pour cette vente. Pour $149.00 vous avez le Set Chesterfield 3 morceaux, et le magnifique Rug Axminster 6'9" x 9'0" de dessin et couleur appareillant avecle chesterfield. Complet **$149.00**

AMEUBLEMENT DE SALLE, 9 morceaux avec Rugs AXMINSTER

Belle salle à manger en fini noyer français de 9 morceaux, buffet, table, cabinet à argenterie, fauteuil et 5 chaises. Et un Rug Axminster grandeur 6'9" x 9'0". Le tout complet pour **$149.00**

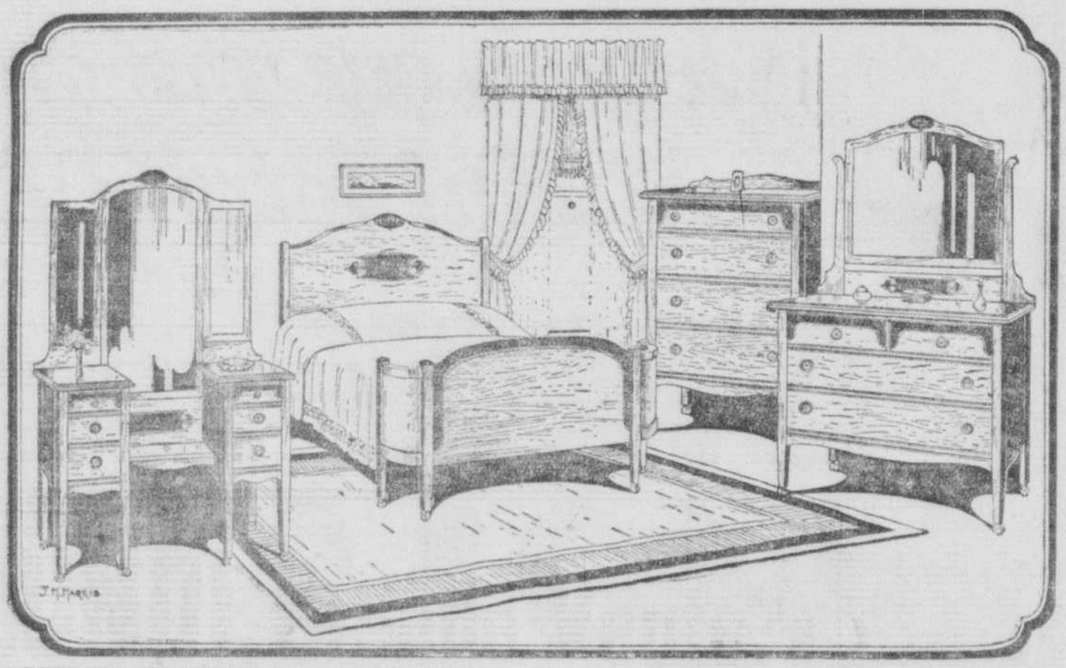

AMEUBLEMENT DE CHAMBRE, 5 morceaux avec Rug Axminster

Cet ameublement en beau fini noyer français comprend un BANC pour la table de Vanité. Bureau de bonnes proportions, Chifforette, Vanité, Lit à pied arqué et Banc, avec en plus un beau Rug Axminster. Le tout complet à **$149.00**

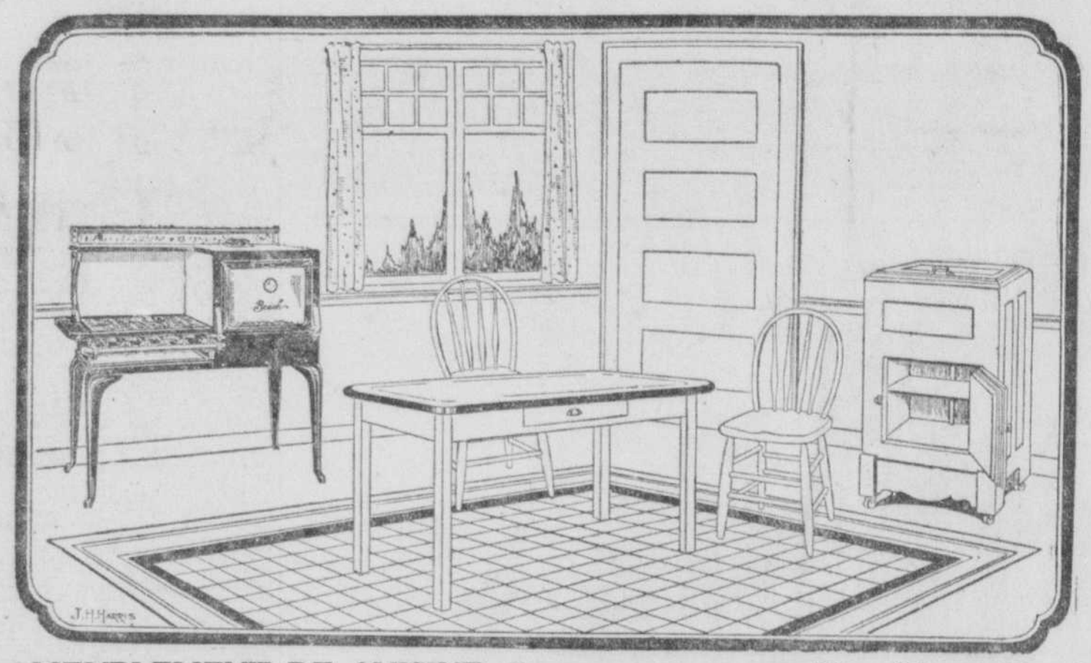

AMEUBLEMENT DE CUISINE, 5 morceaux avec Rug "Congoléum"

Une cuisine modèle: Poêle à Gaz "Beach" émaillé blanc, Table avec dessus en porcelaine et tiroir à coutellerie, 2 chaises émaillées blanc et bonne Glacière. En plus un beau Rug "Congoléum". Le tout pour **$99.00**

VENTE DE RUGS WILTON ANGLAIS

Rég. $10.00. Rugs Wilton 27" x 54"	$7.45
Rég. $20.00. Rugs Wilton 36" x63"	$9.85
Rég. $28.00. Rugs Wilton 4'6" x 7'6"	$17.25
Rég. $35.00. Rugs Wilton 4'6" x 7'6"	$21.45
Rég. 40.00. Rugs Wilton 6'9" x 9'0"	$27.85
Rég. $41.25. Rugs Wilton 6'9" x 9'0"	$29.00
Rég. $60.00. Rugs Royal 6'9" x 9'0"	$40.25
Rég. $75.00. Rugs Karnak 6'9" x 9'0"	$47.25
Rég. $60.00. Rugs Wilton 9'0" x 9'0"	$38.75
Rég. $62.50. Rugs Wilton 9'0" x 10'6"	$39.00
Rég. $70.00. Rugs Wilton 9'0" x 12'0"	$49.00

POUR LE CAMP

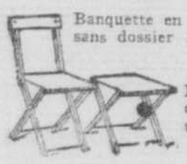

Banquette en toile, sans dossier	69¢
La même avec dossier	89¢
Banc pliant pour jardin	$2.45
Fauteuil pliant en toile	$4.75
Berceuse de Veranda	$4.75
Petite Berceuse	$2.75
Chaise de repos, en toile	$3.50
Lit de camp, en toile et pliant, tel qu'illustré	$6.25

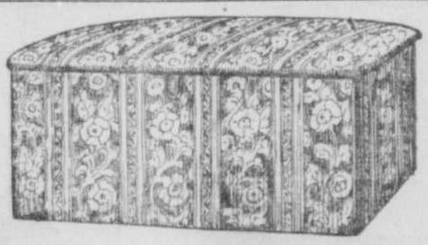

SPECIAL POUR LUNDI

Boite couverte en Cretonne long de 32 pouces $2.95

Achetez à Termes

Ne laissez pas le manque d'argent vous empêcher d'acquérir les valeurs annoncées ici. Nous vendons à termes sans augmenter les prix et la marchandise est livrée immédiatement.

LA MARIEE APPRECIERAIT CE CADEAU

Panier en Jonc brun, gris ivoire **$4.95**

Illustration Exacte

1,200 Rugs Anglais WILTON

Choix dans les Grandes Grandeurs.

Rég. $75.00. Rugs Royal 9'0" x 12'0"	$52.45
Rég. $100.00. Rugs Anatolian 6'9" x 9'0"	$75.00
Rég. 110.00. Rugs Wilton 9'0" x 13'6"	$77.50
Rég. $115.00. Rugs Anatolian 9'0" x 9'0"	$89.00
Rég. $120.00. Rugs Wilton 11'3" x 13'6"	$87.50
Rég. $135.00. Wilton 11'3" x 15'0"	$97.50
Rég. $145.00. Anatolian 9'0" x 10'6"	$110.00
Rég. $150.00. Karnak 9'0" x 10'6"	$100.00
Rég. $160.00. Rugs Anatolian 9'0" x 12'0"	$125.00
Rég. $185.00. Rugs Karnak 9'0" x 13'6"	$129.00
Rég. $200.00. Rugs Anatolian 11'3" x 13'6"	$135.00

N. S. Valiquette LIMITÉE

471 - 477 STE-CATHERINE EST

LE PALAIS DE L'AMEUBLEMENT

42e ANNEE—No 195
MONTREAL, SAMEDI, 5 JUIN 1926

4e SECTION

LA PRESSE

LE PLUS FORT TIRAGE QUOTIDIEN DE TOUS LES JOURNAUX DU CANADA

PAGE 43
A 52

Propriétaires qui avez encore des logements ou des maisons inoccupés, annoncez-les dans la "Presse" et vous trouverez d'excellents locataires.

LA VIE ARTISTIQUE

THEATRE — CINEMA — MUSIQUE

DEUX GRANDS FILMS AU THEATRE S.-DENIS

Quelques scènes des deux grandes vues de Producers' Distributing Corporation, que l'on verra sur l'écran du théâtre Saint-Denis, la semaine prochaine. En haut, à gauche, Jetta Goudal, Mary Brian et Edmund Burns dans "Paris at Midnight"; à droite, Priscilla Dean dans "Forbidden Waters"; en bas, à gauche, une autre scène de "Forbidden Waters"; à droite, l'excitante scène du duel dans "Paris at Midnight".

Une "société nationale de vues animées" a été fondée à Montréal qui est à organiser un concours

Nous sommes informés qu'une "Société nationale de vues animées" a été organisée tout récemment à Montréal, cela à la suite des menaces formulées par certaines compagnies de cinéma américaines de "boycotter" la province de Québec, vu la sévérité soi-disant excessive des membres de son bureau de censure.

Comme il y a eu entente entre la "Société nationale de vues animées" et la compagnie "Import Theatre Service", de New-York, importateurs et distributeurs de films européens, les premiers capitaux de ladite société nationale seront affectés à l'achat, tout d'abord, de deux grandes primeures françaises, savoir: "Le Chant du Cygne" et "Attila", ainsi que d'une grande vue anglaise, "The All Red Line", à des conditions, dit-on, très avantageuses.

DES COURS SPECIAUX

La nouvelle société a aussi résolu d'organiser dès la semaine prochaine un grand concours de popularité dans tous les districts judiciaires de la province de Québec. La gagnante de chacun des districts aura droit de suivre un cours spécial qui sera institué à Montréal, cela aux frais de la société, laquelle en enverra quelques-unes, c'est-à-dire les plus aptes à faire du cinéma, parachever leur entraînement dans les principales écoles de cinéma américaines.

Quiconque désire participer à ce prochain concours, devra adresser son application par lettre à la "Société nationale de vues animées", 182, rue Sainte-Catherine-est, chambre 7, Montréal. La société, du moins au début, se réservera les services de celles qu'elle enverra étudier aux Etats-Unis.

Les candidates désireuses de s'inscrire pour le concours, qui, ayant les aptitudes nécessaires, voudraient faire du beau et sain cinéma, sont priées de le faire sous le plus court délai possible.

AVEC L'UNITED ARTISTS CORPORATION

Les grandes vedettes et grands producteurs de l'United Artists Corporation qui, cette année, nous présentera le programme le plus considérable depuis sa fondation. 1. BUSTER KEATON ("The General"); 2. GLORIA SWANSON ("Personality"); 3. RUDOLPH VALENTINO ("Son of the Sheik"); 4. JOHN BARRYMORE ("The Vagabond Lover"); 5. BELLE BENNETT ("Stella Dallas"); 6. RONALD COLMAN ("The Winning of Barbara Worth" et "Beauty and the Beast"); 7. VILMA BANKY, protagoniste de Valentino et Colman; 8. MARY PICKFORD ("Sparrows"); 9. DOUGLAS FAIRBANKS ("The Black Pirate"); 10. MERNA KENNEDY, 17 ans, la nouvelle protagoniste de Charles Chaplin; 11. CHARLES CHAPLIN ("The Circus"); 12. MORRIS GEST, réalisateur de "Chu-Chin-Chow" et "The Miracle", qui tournera "The Darling of the Gods".

ARCADE

Les différents programmes du théâtre Arcade pour la semaine prochaine, comme les habitués pourront le constater, se composeront d'excellent vaudeville et de grandes productions cinématographiques montrées pour la première fois dans l'est de la ville. Chaque programme aura sa vue spéciale, une bonne comédie, des films de nouvelles et, à l'occasion, soit une production Western, soit un épisode de série.

Aujourd'hui, pour la dernière fois: "Under Western Skies", épisode de la série "Scarlet Streak"; film Western intitulé "Mountain Molly", la comédie "Crowing the Count", gazette illustrée et un superbe numéro de chant et danse, au vaudeville, avec McBride et Kemp.

Demain et lundi: deux grandes productions spéciales, "Paris at Midnight" et "The Road to Glory", comédie "Yes, Yes, Babbit", film de nouvelles, numéro de chant et danse par un artiste de renom.

Mardi, mercredi et jeudi: 2 grandes vues spéciales: "Forbidden Waters" et "The Only Thing", une superbe comédie et un numéro de vaudeville très attrayant.

Vendredi et samedi: "The Arizona Sweepstakes", "The Western Emergency Man", film de nouvelles, une comédie Buster et un numéro de vaudeville qui aura un succès retentissant. Mercredi soir, tirage; vendredi, soirée d'amateurs. Vues expliquées. Orchestre en matinée et en soirée.

OUIMETOSCOPE

Un programme de tout premier ordre sera offert, la semaine prochaine, aux habitués du théâtre Ouimetoscope et à tous les amateurs de bons spectacles en général. On verra sur l'écran deux des meilleures productions de Producers Distributing Corp., alors que Chas. Ross nous présentera Rozo et Pic-Pic, les rois du rire, dans une comédie musicale et burlesque désopilante intitulée "A l'Hôpital". On s'imagine d'avance les nombreuses péripéties dans lesquelles on verra défiler les deux inimitables comiques, qui nous régalent de si gais spectacles depuis quelques semaines. A leurs côtés, on verra le populaire Al. Beaumond, Mme Alma, des chanteurs et diseurs de talent et les douze charmantes choristes dans un répertoire de danses et chansons modernes. Les émotions, les transes, les cris, les craintes de l'hôpital, bref mille émotions du plus haut comique nous sont réservées avec la nouvelle production de M. Ross.

Sur l'écran du Ouimetoscope, on verra, de demain à mardi, "The Road to Glory", une magnifique production qui met en vedette trois des plus populaires cinégraphistes du jour: May McAvoy, Leslie Fenton et Ford Sterling. De mercredi à samedi, ce seront Jetta Goudal, Lionel Barrymore, Mary Brian, Edmund Burns, une pléiade de talents et de beautés de renom, dans l'un des meilleurs films encore offerts cette saison. Jeudi, soirée d'amateurs. Ne voilà-t-il pas un menu substantiel et appétissant dont, sans aucun doute, les habitués s'empresseront de profiter?

PARC BELMONT

Il ne suffit pas qu'un vaste parc public soit bien fourni en attractions et amusements de tous genres pour qu'il ait droit à l'encouragement du public en général et à la confiance du public: il faut principalement, et c'est là l'opinion des hygiénistes les plus réputés, qu'il soit avant tout une place de santé, un vaste terrain découvert où l'air vivifiant abonde, où il y a de l'eau, pas seulement de l'eau qu'on regarde et qu'on craint, mais de l'eau navigable sans dangers, de l'eau dans laquelle on éprouve l'irrésistible besoin de se plonger.

Et tous admettront que, considéré au double point de vue de l'amusement et de la santé, le Parc Belmont de Cartierville est vraiment l'endroit idéal par excellence. Ainsi, c'est demain que s'ouvre pour toute la saison, le bain si fréquenté par les deux sexes, ce bain qui sera agrandi dans quelques jours.

Puis il y a les belles promenades sur la Rivière-des-Prairies, la danse en plein air, cent autres attractions, sans compter la moindre puisqu'elle est entièrement gratis: le cinéma comique tous les soirs au théâtre de verdure. Et, demain après-midi, ce sera, pour la grande joie de nos mélomanes, le splendide concert des fameux Grenadiers, sous la direction de M. J.-J. Gagnier. Pour toutes ces raisons, le voyage de Cartierville, soit dans des tramways rapides et réguliers, soit en chemin de fer ou en auto, est certainement un beau voyage, qu'on l'entreprenne le jour ou le soir.

LE STUDIO TARANTO

C'est lundi soir prochain, à l'hôtel Windsor, qu'aura lieu l'audition annuelle des élèves de M. Emile Taranto, professeur de violon. On y entendra aussi M. Emile Gour, le populaire ténor, et Mme Blanche Archambault, qui vient de terminer une tournée très réussie dans la Nouvelle-Angleterre. Le jeune Jean Deslauriers, vainqueur du concours organisé par le Delphic Study Club durant la Semaine de musique, jouera le Concerto de Bach avec son professeur.

La dernière comédie de Mack Sennett est intitulée "A Yankee Doodle Duk".

CAPITOL

Un des meilleurs succès de comédie de l'écran, "Skinner's Dress Suit", avec Reginald Denny, comme vedette, sera représenté au Capitol la semaine prochaine, à partir de dimanche.

C'est une adaptation du roman d'Irving Dodge, récit d'une aventure arrivée à Skinner et à sa femme "Honey". Skinner est un commis mal payé qu'elle aime à la folie. Elle croit qu'il est un génie en affaires, et que seule la malchance le retient au bas de l'échelle. Sur les instances de sa femme, Skinner trouve assez de courage pour demander une augmentation de salaire à son patron, mais ce dernier refuse. Pour ne pas décourager sa femme, il lui annonce qu'il a obtenu $10 d'augmentation par semaine, et elle se met immédiatement à projeter la manière de dépenser cette augmentation et leurs économies.

Elle lui fait acheter un habit de soirée. C'est le commencement de nouvelles dépenses. Ils sont invités en soirée et doivent prendre des leçons de danse. De nouveaux meubles sont nécessaires ainsi qu'un radio et plusieurs autres choses... C'est là que le plaisir commence. Le pauvre Skinner est relancé par ses créanciers aux moments les plus inopportuns. Sa femme qui ignore les ennuis qu'elle lui a causés est excessivement heureuse de leur nouvelle position sociale.

Reginald Denny est assisté dans ce film, dont nous gardons le dénouement secret, par Laura Laplante, Ben Hendricks, Hedda Hopper et autres artistes de renom.

Parmi les autres attractions que le Capitol offrira la semaine prochaine, on note une ouverture intitulée "The Birth of a Great Idea", Kiwanis 1926, par le fameux orchestre symphonique du Capitol sous la direction de Jerry Shea un prologue, "Lucas et Lucette", avec Louis Chartier, Suzanne de Laudères et Dorothy Evans, une comédie, le journal filmé et un phonofilm De Forest. Il y aura en outre lundi soir seulement, un concert par la musique du 5e Régiment des Highlanders du Canada, sous la direction du lieutenant Jones.

PALACE

Dorothy MacKail est la vedette du film que le Palace présentera à ses habitués la semaine prochaine, sous le titre de "The Dancer of Paris", et elle y paraîtra en compagnie de Conway Tearle, Robert Cain, Henry Vibart, Paul Ellis et Francis Miller-Grant. L'action a été adaptée au cinéma d'un roman de Michael Arlen. Le thème en est intéressant et original.

Il s'agit d'une jeune fille de Floride, Dorothy MacKail, qui fait la connaissance d'un jeune noble anglais, Robert Cain, dont elle accepte les attentions et à qui elle se fiance. Mais découvrant plus tard qu'il n'est pas tel qu'il s'est révélé tout d'abord, elle le fuit.

Arrivée à Paris, elle y devient danseuse et conquiert la célébrité. Mais elle est poursuivie par Robert Cain, dont les assiduités nuisent à sa carrière et rendent son existence insupportable. Heureusement, Conway Tearle arrive à temps, débarrasse Dorothy de l'importun et lui rend la sérénité de sa vie.

Le programme du Palace comprendra aussi une série d'attractions choisies, en musique et cinéma.

CONSERVATOIRE RACICOT

Un public nombreux et choisi a écouté, mardi soir, à la salle S.-Sulpice, les élèves du conservatoire Racicot, dans leur récital de fin d'année. Des classes de piano, de chant, de violon, de diction française et d'instruments d'harmonie y étaient représentées. Le public n'a pas ménagé ses applaudissements aux élèves qui ont interprété d'une façon admirable, les différents morceaux qui étaient au programme. Reçurent leur diplôme des cours supérieures: Mlles Annonciade Brunet, Pauline Garlépy, Juliette Pigeon, Gabrielle Dubreuil, Marie Gaudreau, Rosande DeLongchamps, Jeanne Gariépy, Annette Lessard, Simone Fillion et Jeanne Lepage.

Du programme varié de ce brillant concert d'élèves, se dégagent les qualités des professeurs émérités de cette prospère institution. Nos félicitations à Mlle Racicot, fondatrice-directrice de ce conservatoire, ainsi qu'à ces professeurs et élèves.

AU THEATRE PALACE

Dorothy Mackail et Conway Tearle dans "La danseuse de Paris" au Palace la semaine prochaine.

IMPERIAL

La nouvelle politique d'été du théâtre Imperial prendra effet dès cette semaine et, en plus d'avoir deux changements complets de programme par semaine, le dimanche et les jeudi, les habitués seront admis à des conditions beaucoup plus faciles, comme on pourra le voir dans l'annonce de ce théâtre. De demain à mercredi, on verra, en tête du programme de vaudeville, Louise Massart et sa troupe dans "A Vaudeville Frappé" mettant en vedette Dick Brooks, Joe Petral, Donald Burke et Ramon Ringo. Puis ce seront d'autres numéros très divertissants du circuit Keith-Albee: James Mullen, Anna Francis et leur troupe dans "My Hero", une farce concernant un caporal, une garde-malade et une recrue; Frank-A. Burt et Myrtle Rosedale dans "The Substitute", un acte fort amusant de comédie, de chant et de musique; les chanteuses Edith et Violet Walsh; Toodles et Todd dans une farce intitulée "Not Pedegreed But Cute". Durant les mêmes jours, le grand film à l'affiche sera "The Wilderness Woman", avec Aileen Pringle, Lowell Sherman et Chester Conklin.

De jeudi à samedi inclusivement, le programme de vaudeville comprendra Herbert et Sanderson, avec un joli répertoire de musique syncopée; Frank Farron dans "Dealers in Laughs"; Arthur Millard et Minna Marlin dans "Getting Trimmed"; John Vale et Beulah Gray dans "Songs and Harmony" et le duo Meinetto. Le programme cinématographique comprendra principalement une magnifique production dont les premiers rôles sont tenus par Dorothy Devore, William Haines, Wanda Hawley et Beverley Bayne.

"The Kick-Off" est le dernier film de George Walsh, pour l'Excellent Pictures Corporation.

LOEW'S

Le scénario et la distribution des rôles de "Bachelor Brides", film qui sera projeté au théâtre Loew's la semaine prochaine, devrait assurer à Rod La-Rocque, qui y tient le premier rôle, un nouveau grand succès. Les autres rôles ont été confiés à Elinor Fair, Julia Faye, George Nichols, Eulalie Jansen, Eddie Gribbon et Lucien Littlefield. Le film est une adaptation de la pièce qui porte le même titre et a été transposé par Garrett Ford et C.-Gardner Sullivan.

Willie Creager et ses dix compagnons donneront l'acte vedette du programme de vaudeville. Casper et Morrissey présenteront "Sugar"; les deux Eclaire et Billy Wells, "Mirth, Modes and Melodies"; Howard et Bennett, "Harmony Songs"; Bob Alexander et Ruth Elmore, "A Disturbance"; et Paul Nolan et sa troupe, "The Jesting Swede", acte de jongleurs.

Le programme du Loew's comprendra encore une comédie nouvelle et le journal filmé hebdomadaire.

CERCLE LAFONTAINE

Mardi, le 15 juin, dans la salle de l'école Montcalm, le Cercle Lafontaine donnera une représentation théâtrale. La pièce à l'affiche est une comédie vaudeville intitulée "Aux Crochets d'un Gendre". Les principaux interprètes sont Mmes Madeleine Delcourt, Alida Bilodeau, Jeannette Teasdale, Adrienne Chagnon, MM. E. Daigneault, C.-E. Guilbault, A. Celmar, Paul Coutlée, A. Contant, etc.

Le premier film dans lequel jouera le fameux boxeur Gene Tunney, pour la Cie Pathé, est intitulé "The Fighting Marine".

PARC DOMINION

Voici le programme des concerts que, sous la direction du professeur J.-J. Goulet, la fanfare du 85ème régiment (Carabiniers Mont-Royal) donnera au parc Dominion ce soir et demain après-midi et soir.

Ce soir: Lincoln, "Fire-Drill"; Grey, "Fascination"; Herman, "Diadème"; Herwin, "A Stroll Trough Cairo"; "O Canada"; Mendelssohn, "Wedding March"; Gounoit, "Invocation"; Czibilka, "Electra"; Ludivich, "La Rose"; "God Save The King".

Demain après-midi: Hughes, "S.-Julien"; Laurendeau, "Les Violettes"; Weidt, "Northern Lights"; Lincheyl, "In The Shadows"; "O Canada"; Turiet, "Sambre et Meuse"; Finck, "Sur le Bosphore"; Strauss, "Chocolate Soldier"; Kolling, "Infernal"; "God Save The King".

Demain soir: Furban, "For Crown and Country"; Curtis, "Pour à Vous"; Douglas, "The Royal Coronation"; Andrew, "Tomahawk"; "O Canada"; Roux, "Parade Day"; Desormes, (a) "Seguedilla"; (b) "Bolero de Cadix; (c) "Habunera"; (d) "Lapotedo"; Damaré, "La Tourterelle"; Paull, "Charge of the Light Brigade"; "God Save The King".

UN CONCERT AU CAPITOL

Grâce à la courtoisie de l'officier commandant du Régiment des Ecossais Royaux du Canada, la fanfare de ce bataillon donnera un grand concert, lundi soir, au théâtre Capitol, sous la direction du lieutenant Jones. Cette unité militaire est affiliée à la célèbre Garde Noire, régiment renommé dans le monde entier.

La fanfare des Ecossais Royaux, qui est une des meilleures musiques militaires du pays, va incessamment commencer une tournée au Canada et aux Etats-Unis. Parmi les pièces au programme de lundi, il y a "1812", de Tschaikowsky, et "Robert Bruce", de Bonnisseau.

DANS CES THEATRES

De haut en bas, Mlle ROSS, première danseuse du théâtre Ouimetoscope que l'on verra la semaine prochaine dans une comédie intitulée "A l'hôpital"; Mlle BETTY KEMP et M. CHARLES McBRIDE, danseurs réputés que l'on verra aujourd'hui au théâtre Arcade dans un numéro de vaudeville intitulé "All in Fun".

Elle divorça d'avec son mari — puis voulut l'épouser de nouveau lorsqu'elle s'aperçut qu'une jolie blonde lui faisait de l'oeil en voulant l'épouser, lui et ses millions.

PRISCILLA DEAN

dans

"FORBIDDEN WATERS"

Titres en français

ST-DENIS

Soirées et dimanche en matinée
TOUT le BALCON
25c
Enfants . . . **15¢**
ORCHESTRE
35c
Enfants . . . **20¢**
Sur semaine en matinée
Tous les sièges
20c
Enfants . . . **10¢**

HORAIRE pour DIMANCHE

1.00 Forbidden Waters
2.10 Comédie Pathé
2.30 Paris at Midnight
3.30 Ouverture
3.40 Vaudeville
4.10 Forbidden Waters
5.10 Comédie Pathé
5.30 Paris at Midnight
6.40 Ouverture
6.50 Vaudeville
7.20 Forbidden Waters
8.20 Comédie Pathé
8.40 Paris at Midnight
9.40 Ouverture
9.50 Vaudeville
10.20 Forbidden Waters

Direction Jos Cardinal.
Tél. Lancaster 3813.
Dimanche représentation ininterrompue de 1 à 11 P. M.
Sur semaine 1 à 5 et 7 à 11 P. M.

Le St-Denis est le théâtre le plus frais et le mieux ventilé du Canada. Changement complet d'air frais toutes les deux minutes.

Musique appropriée aux vues et au vaudeville par l'Orchestre de Concert du Saint-Denis.

VAUDEVILLE

DEUX GROS NUMEROS

Dimanche et toute la semaine prochaine deux grandes vues et vaudeville

Titres en français

LE drame le plus vrai, le plus humain et le plus émouvant de la vie parisienne jamais mis à l'écran dans des décors d'une richesse, d'une beauté et d'une magnificence parfois égalées mais jamais surpassées. Une production cinématographique d'un charme tout particulier.

avec
Jetta Goudal, Lionel Barrymore, Mary Brian et Edm. Burns

ELECTRA

Aujourd'hui, pour la dernière fois, on verra en programme double, sur l'écran de l'Electra, les grandes productions suivantes: Eleanor Boardman et Charles Ray dans "The Auction Block" (Une femme à l'enchère), Rheldon Lewis dans "Lure of the Track". Ces deux vues ont des titres français. Le programme comporte aussi une forte comédie et des vues d'actualité. Demain dimanche, et gardant l'affiche lundi et mardi, le spectacle sera le suivant: Natacha Rambova (madame Rudolp Valentino) dans "When Love Grows Cold" et "The Cave Man" avec Marie Prévost et Matt Moore. Ces deux vues constituent un programme comme rarement l'Electra en a donné cette année. Mercredi à samedi prochains, le magnifique programme suivant a été retenu par la direction: Claire Windsor et Conrad Nagel dans "Dance Madness" et May Allison dans "Wreckage". Une comédie et autres vues termineront le spectacle. Pour dimanche prochain on annonce Blanche Sweet dans "The Far Cry" et Lowell Sherman dans "The Love Toy".

James Cruze, directeur de la cie Paramount, a abandonné ses "knickers" pour salopette, dans la fameuse production "Old Ironside".

AU THEATRE
FRANCAIS
87, Ste-Catherine Est — Lancaster 8513
DIMANCHE à MERCREDI
SOUL MATES
avec
Aileen Pringle, Edmund Lowes, Phillips Smalley, Antonio Dalgy et autres.
Vous assisterez à une scène d'amour vraiment moderne durant
L'ENVOLEE D'UN BALLON DIRIGEABLE
dans les airs entre PARIS et LONDRES. Vous verrez Aileen Pringle dans ses
VINGT-CINQ CHANGEMENTS DE TOILETTE
les plus remarquables encore vus.
Comédie et Vaudeville.
Attraction Supplémentaire le Phonofilm De Forest
AUJOURD'HUI PROGRAMME DOUBLE
THE JOHNSTOWN FLOOD
avec GEORGE O'BRIEN, FLORENCE GILBERT.
AUSSI
Harry Langdon
dans
THERE HE GOES
pour la première fois dans une grande vue en 5 parties.
COMEDIE ET VAUDEVILLE.
PRIX :
MATINEE, 10c et 15c
SOIREE et DIMANCHE, 15c et 25c

SAINT-DENIS

Un remarquable programme de cinéma et de vaudeville, d'une composition aussi intéressante que peu commune, comportant deux des meilleures productions mises sur le marché cette année par la Producers' Distributing Corporation, des numéros de chant et d'acrobatie très captivants par des artistes populaires et un répertoire musical du meilleur goût que jouera le brillant orchestre de M. Eugène Bastien. Ce sera un spectacle digne de celui qui se joue encore aujourd'hui et qui met en vedette des chanteuses et danseuses de grand talent, Priscilla Dean dans "The Danger Girl" et Norma Talmadge dans "Kiki".

En tête du programme de la semaine prochaine, nous voyons "Paris at Midnight", une production de Frances Marion dirigée par le grand artiste E. Masson Hopper. C'est un film de grand luxe, qui nous montre la vie nocturne à Paris, dans différents cercles du grand monde, de la Bohême et du monde interlope. On y trouve une intrigue palpitante, rapide, abondants en situations haletantes, un duel saisissant, de la gaieté, de la danse, des toilettes magnifiques qui charmeront les femmes de goût, on y voit la vie des grands clubs et des ateliers. Bref, c'est la production idéale pour faire suite à l'autre intrigue parisienne de "Kiki". C'est un autre voyage dans la capitale intellectuelle mondiale, dans la Ville-Lumière, mais sous un jour différent et dans des conditions plus intéressantes et moins subjectives. Pour tenir les rôles difficiles de "Paris at Midnight", Frances Marion a dû choisir les meilleurs artistes de sa grande corporation: les séduisantes cinégraphistes Jetta Goudal et Mary Brian, les célèbres Lionel Barrymore et Edmund Burns, tous de grands favoris parmi les cinémas du monde entier.

Le P. D. C. on nous présentera aussi "Forbidden Waters", une autre vue captivante tant par son intrigue que par son interprétation. La première vedette, soutenue par une constellation de grandes étoiles, est Priscilla Dean, que l'on a admirée cette semaine dans "The Danger Girl". Le nouveau film de la piquante artiste surpasse tous ses autres par la puissance dramatique de son jeu et son expression, par la trame d'intrigue et de mystère, habilement agencée et arrangée de façon à réserver au spectateur de continuelles surprises. Dans les deux productions, qui sont d'un fini artistique irréprochable, l'on voit défiler avec plaisir de somptueuses mises en scène; chaque film mérite par lui-même et obtient un grand succès, parce que ceux qui l'ont tourné n'ont rien épargné pour en faire une oeuvre de perfection.

M. Eugène Bastien a préparé pour son orchestre un programme réellement enchanteur, qui ne manquera pas d'être excessivement agréable aux auditeurs. Cet orchestre populaire donnera aussi l'accompagnement musical des grands films.

Sur le programme du vaudeville, tous les habitués seront heureux de voir les noms de M. J. Morency et de Mlle Cousineau, deux de nos meilleurs chanteurs montréalais, qui ont préparé pour la semaine un répertoire de la meilleure composition, grands airs de concert et d'opéras. Ce sera un plaisir nouveau d'entendre encore ces deux virtuoses de la voix, que nous avons tant applaudis aux principales auditions de la saison d'hiver. Les amateurs sauront aussi apprécier les prouesses des acrobates Scotting et Shea, deux des plus souples équilibristes du continent, qui remportent un immense succès partout où ils se produisent.

STUDIO J.-B. DUBOIS

Le récital annuel des élèves du Prof. J.-B. Dubois aura lieu lundi soir, le 14 juin, à la salle de la maison C.-W. Lindsay, rue Sainte-Catherine ouest. Comme par le passé, l'on aura occasion d'entendre des élèves de grand talent et un superbe programme de pièces les meilleures au répertoire du violoncelle.

Eddie Cline vient d'être nommé par Mack Sennett pour diriger le fameux comédien Johnny Burke.

HELEN HAYES

Cette nouvelle vedette du Broadway a obtenu tant de succès, cette saison, dans les pièces "What Every Woman Knows" et "Dear Brutus", de sir James Barrie, que le célèbre auteur anglais lui a accordé la permission de jouer les premiers rôles de toutes ses pièces.

IMPERIAL
NOUVEAU PROGRAMME D'ETE
DEUX NOUVELLES REPRESENTATIONS PAR SEMAINE
le DIMANCHE et le JEUDI
NOUVEAUX PRIX D'ETE
MATINEES
1 P.M. 5 P.M. 25¢ Taxe inc.
SOIREES
7 P.M. à 11 P.M. 40¢ 55¢ Taxe inc.
Le SAMEDI, le DIMANCHE et les JOURS DE FETE Représentation continuelle 1 P.M. à 11 P.M.
PRIX DU SOIR TOUT LE JOUR
MATINEE SPECIALE le SAMEDI 1 P.M. à 2.30 P.M. 30¢ Taxe inc.
B.F. KEITH-ALBEE VAUDEVILLE
DIM.-LUN.-MAR.-MER.
Louise MASSART et ses compagnons
dans "A VAUDEVILLE FRAPPE"
Frank A. BURT & Myrtle ROSEDALE
dans "THE SUBSTITUTE"
TOODLES et TODD
dans "NOT PEDIGREED BUT CUTE"
James MULLEN et Anna FRANCIS Co.
dans "MAN HERO"
EDITH & VIOLET WALSH
dans "BITS OF PERSONALITY"
AILEEN PRINGLE
dans 'The Wilderness Woman'
Avec LOWELL SHERMAN et CHESTER CONKLIN
JEU.-VEN.-SAM.
HEBERT & SANDERSON
ARTHUR MILLARD & MINNA MARLIN
LE DUO MELNOTTE
FRANK FARRON
JOHN VALE ET BEULAH GRAY
"WHO CARES"
mettant en vedette DOROTHY DEVORE, WILLIAM HAINES, WANDA HAWLEY et BEVERLEY BAYNE.
AUCUN SIEGE DE RESERVE

AU CAPITOL, LA SEMAINE PROCHAINE

Une scène de "Skinner's Dress Suit", l'amusante comédie d'Universal qui met en vedette Reginald Denny et Laura LaPlante, que l'on verra sur l'écran du théâtre Capitol, la semaine prochaine.

COMMENT HENRI MARECHAL FUT FAIT ORGANISTE

Le charmant conteur et musicien qu'est Henri Maréchal a écrit les lignes suivantes sur son ami Léo Delibes.

"Le rire, l'esprit, la grâce, l'élégance, tout le cortège de la santé morale, Léo Delibes l'avait gardé longtemps, malgré la mode qui poussa tant de naifs à prendre le bout de leur nez peint en bleu pour l'entrée du Walhalla!

Il a été des quelques-uns pour qui la composition musicale est une carrière: la sienne eut deux phases bien distinctes: celle de Léo, comme nous disons familièrement jadis, et celle de Delibes, comme tout le monde dit aujourd'hui.

La carrière de Léo commence en 1855 avec une farce: "Deux sous de charbon", et s'arrête en 1883 avec une bouffonnerie: "La Cour du roi Pétaud". Celle de Delibes commence en 1870 avec "Coppélia," et s'arrête à "Lakmé" en passant par "le Roi l'a dit", "Sylvia" et "Jean de Nivelle."

Si, en 1869, on avait parié à Léo de la rosette rouge, de l'habit à palmes vertes et de la classe de composition au Conservatoire, un énorme rire aurait répondu à la prophétie.

A la vérité, il eût fallu être bon lecteur dans les choses de l'avenir pour avancer une telle proposition! — Delibes avait passé au Conservatoire tout juste assez de temps pour y apprendre le rudiment. Il n'avait pas, par un long stage en diverses classes, par des récompenses toujours plus difficilement obtenues, jeté la semence des ambitions légitimes communes à la plupart de ses condisciples. Sans autre guide qu'un instinct très fin, et très sûr aussi, il allait droit devant soi, chantant comme chantent les oiseaux, et faisant son nid sur la branche qui s'offrait douce à l'accueillir.

PIECES EN VOGUE

Tous les petits théâtres jouaient du Delibes. Et les titres fous des pièces d'alors! "Le Serpent à plumes", "les Deux Vieilles Gardes", "l'Ecossais de Chatou", "le Roi Apis", "l'Omelette à la Follembuche", et tant d'autres!.. Tout cela était bien l'oeuvre d'un insouciant, d'un joyeux qui préférait rire en ses belles années, partout où l'on pouvait rire, plutôt que de s'aller morfondre dans les antichambres des grands théâtres, qui, d'ailleurs, n'y eussent guère prêté attention.

Mais tout cela, c'était du travail! Environ vingt-trois actes, s'il vous plaît! Et l'instinct se fortifiait lentement et sûrement de l'expérience, son complément indispensable.

Ah! si beaucoup de nos jeunes musiciens, qui couvent si longtemps des ouvrages de longue haleine, pouvaient se faire la main en écrivant une vingtaine d'actes en manière de préface, comme tout le monde y gagnerait! Eux, qui renonceraient plus vite à bien des chimères trompeuses et le public, qui prendrait plus vite aussi l'habitude des noms nouveaux.

SUCCES A L'OPERA

Delibes en était là, lorsque le flair d'Emile Perrin, alors directeur de l'Opéra, découvrit une fois de plus qu'il n'y avait pas, sous le soleil, que les réputations toutes faites, et qu'à côté, dans le tas, on pouvait jouer au chiffonnier avec quelque succès! Son crochet ramena Delibes... et "Coppélia" en même temps!...

Eh quoi!... Un succès.. à l'Opéra?... Tout doux!... Tiens, mais.. Au fait, pourquoi pas?...

Qui donc n'aurait eu l'esprit traversé par ce solloque?

"Coppélia" est le point d'arrivée d'un musicien d'élite qui s'ignore encore. S'ignorer est souvent une force pour un artiste. Quand on commence à trop lui dire qu'il est homme de valeur, on le met en présence d'un danger à éviter.

Delibes avait trop de personnalité pour tomber dans le piège; mais il paraît évident qu'à partir de "Coppélia" des préoccupations nouvelles vinrent le hanter.

"LE ROI L'A DIT"

"Le Roi l'a dit", qui parut ensuite, reste bien encore le fruit du même arbre; et si la pièce d'alors, refaite depuis, avait été à la hauteur de la partition, l'ouvrage aurait certainement eu une carrière plus longue, malgré le mauvais hasard qui la fit représenter au soir du 24 mai 1873. On sait que, dans la journée, M. Thiers était tombé du pouvoir. C'était un gros événement politique qui passionnait tous les esprits; et bien qu'il n'eût aucun lien avec le charmant opéra-comique qu'on représentait, il se trouva des plaisants pour faire des allusions, pour souligner des mots, pour jouer enfin dans la salle cette autre comédie qu'on voit à certaines "premières", et qui, rarement, est favorable à celle qu'on représente sur la scène.

Pendant l'introduction si finement spirituelle du premier acte, lorsqu'un des personnages s'écrie:

Il a perdu sa révérence!

quelques spectateurs fredonnaient tout bas:

Il a perdu sa Présidence!

Il n'en faut pas plus pour aiguiller un succès sur la voie contraire.

La politique s'était mêlée de l'affaire atterrissant tout, comme il lui arrive souvent.

IDEES HEUREUSES

Sylvia vint, trois ans plus tard, affirmer la supériorité du musicien comme compositeur de ballets. Cette partition et celle de "Coppélia" peuvent être considérées comme deux oeuvres d'ouvre. Jamais, avant Delibes, on n'avait associé avec autant de bonheur l'existence des rythmes avec l'intérêt purement musical. D'autres maîtres avant lui avaient certainement trouvé des motifs charmants qu'on fredonne encore, sans se douter souvent qu'ils viennent de la "Sylphide", de "Giselle", du "Corsaire", de "Secountala", etc., etc.; mais Delibes, à des idées très heureuses, sut encore ajouter des harmonies pittoresques, des dessins ingénieux, des détails d'orchestre exquis, si bien que, même isolés de la danse et transplantés au concert, beaucoup de morceaux y gardent une valeur symphonique toujours savoureuse.

Je ne crois pas qu'on puisse aller plus loin dans le genre sans s'écarter du but proposé, qui est, d'abord, de s'associer étroitement à la danse. Les tentatives faites depuis semblent le prouver; et cette mesure exacte, ce tact, cet équilibre parfait dans les procédés, paraissent être les titres les plus sérieux à la gloire du musicien charmant dont il est ici question.

"JEAN DE NIVELLE"

"Jean de Nivelle", malgré son titre d'opéra bouffon, renferme plusieurs scènes assez dramatiques où le musicien élargit un peu sa manière habituelle. Cent représentations achevèrent de le classer parmi les maîtres.

A ce point de sa vie, les fidèles et puissantes amitiés dont il était entouré songèrent à faire donner une sanction officielle à ce talent qui, jusque-là, s'était si bien trouvé de l'indépendance absolue. Une classe de composition étant devenue vacante au Conservatoire, elle fut donnée à Delibes.

Etait-ce lui rendre service? je ne le pense pas.

C'était mettre en cage cette imagination si riche, l'enrégimenter en quelque sorte dans un corps certainement très distingués par les hautes personnalités qui le dirigent et par les vaillants artistes qui les secondent; mais c'était risquer aussi de le noyer dans une pédagogie bien éloignée de son esprit si libre et si prime-sautier! On sait combien cet esprit était inquiet, complexe, facile à s'émouvoir; et ce n'est pas sans beaucoup se troubler qu'il dut se trouver mêlé à des travaux dont il n'avait pas contracté l'habitude dès le début de la vie.

ETUDE EN CACHETTE

Soucieux de faire son devoir, sinon mieux, du moins aussi bien que ses collègues plus rompus à ces questions techniques, il lui fallut "apprendre", en cachette, bien des choses qu'il savait sans s'en douter; car, dans toute son oeuvre, écrite avec tant d'adresse et d'élégance, il avait fait du contrepoint sans le savoir, comme M. Jourdain faisait de la prose!—mais de là à l'enseigner!.....

Avec une nature aussi admirablement douée, l'apprentissage fut court et la classe de Delibes a fourni d'excellents élèves. — Chacun le sait. — Cependant, pour atteindre ce résultat, le maître ne se dépensait-il pas trop lui-même? et n'ajoutait-il pas encore aux inquiétudes d'un esprit déjà très désorienté, comme beaucoup d'autres, par ce vent de l'Allemagne musicale qui souffle si fortement dans les plus petites voiles.

Après "Lakmé", il répondait à un célèbre auteur dramatique qui lui reprochait doucement d'abandonner le genre auquel il devait sa réputation: "Ma partition est écrite pour être surtout comprise dans dix ans".

Lui qui, si longtemps, avait été l'homme du présent, de l'actualité même, il en était arrivé à songer à l'avenir au point de considérer "Lakmé" comme une oeuvre de lutte! Effet des années peut-être, du nouveau milieu sûrement, en tous cas de causes qui furent heureusement impuissantes à changer la plus heureuse nature, car "Lakmé" est une oeuvre remplie de pages qui sont et resteront du meilleur Delibes.

TESTAMENT MUSICAL

C'est certainement à de très grandes préoccupations de cette nature qu'il faut attribuer l'extrême lenteur avec laquelle il écrivit "Kassia". Il ne put même pas en terminer l'instrumentation. Le pauvre garçon ne se doutait pas que cette oeuvre, si longtemps mûrie et couvée avec tant d'amour deviendrait son testament musical!

En 1889, pendant l'Exposition, une commission nous avait rapprochés tous les deux pendant plusieurs heures, et malgré le sourire habituel de son visage, je surprenais à chaque instant un état d'âme extraordinairement inquiet.—"On n'ose plus, me disait-il; quand on est jeune, on va en avant et sans nul souci; on dit ce que l'on a à dire tout simplement: tant pis si l'on se trompe! Mais à un certain âge on a bien de la peine à démêler ce qui doit être retenu de ce qui doit être rejeté!"

Ce doute est encore aujourd'hui dans l'âme de bien des musiciens; et, comme me disait vers cette époque un autre compositeur illustre: "Ce sont les jeunes qui bénéficieront de nos efforts. Quand nous n'y serons plus, la crise aura passé; ils trouveront le public acclimaté et goûteront la joie de savoir et de faire "ce qu'il faut!"

UNE VIE HEUREUSE

A ce nuage près, la vie de Delibes fut riante; il n'a presque pas connu les amertumes dont tant d'autres sont abreuvés. Certes, il méritait la renommée dont il a joui et de lui, la mort n'a pas tout emporté!

Il ne pouvait pas avoir d'ennemis, car il était bon, obligeant, conciliant toujours, et soucieux, se méfiant de l'esprit, de ne jamais rien dire qui pût égratigner un confrère ou nuire à une oeuvre. A ses obsèques mêmes, il restait dans l'air comme un vague reflet du sourire aimable de celui qu'on quittait pour toujours, cependant! L'orchestre de l'Opéra-Comique joua des fragments de "Lakmé" et de "La Source"; le "Dies irae" avait été supprimé, et, pendant la défilé qui suit l'absoute, les musiciens faisaient de vains efforts pour atténuer le rythme léger de la marche de "Jean de Nivelle".

On ne saurait s'en aller plus allègrement! C'était — et jusqu'à la fin — ce fut "du Delibes!"

LE CIRQUE VIENT A MONTREAL

L'un des énormes éléphants que l'on pourra voir quand le cirque Ringling Brothers et Barnum & Bailey viendra dans la métropole, les 21 et 22 juin. Cet éléphant Juno adore les pistaches. Aucun doute que les petits monteraient leur en fourniront à son arrivée.

FRANÇAIS

C'est du grand spectacle que nous offre la direction du Français, demain, dimanche, et les premiers jours de la semaine prochaine. Pas du mélo, ni des aventures cousues de fil blanc, avec des tremblements de terre, des catastrophes invraisemblables, etc., mais une admirable épopée d'amour, comme sait en composer Elinor Glyn, auteur de tant de grands succès dont "Three Weeks", "His Hour", "Man and Maid", "The Only Thing", etc. Dans "Soul Mates", nous assistons aux luttes d'une femme contre un homme qui doit de par une nécessité devenir son mari, puis, après le mariage à la lutte entre son coeur et sa raison. Mais on sait que le coeur a des raisons que la raison ne connaît pas, aussi tout est bien qui finit bien. Cette production est admirablement bien faite. En dehors du sujet proprement dit, l'auteur, le scénariste et le metteur en scène se sont donné la main pour agrémenter les différentes étapes de cette aventure d'amour et de fierté, de scènes accessoires qui ajoutent à l'intérêt et en font un véritable chef-d'oeuvre. Ainsi, au nombre des principales scènes si savamment préparées citons le grand mariage mondain, les soirées de la vie des restaurants de nuit de Paris et de Londres, l'envolée en ballon dirigeable entre Paris et Londres durant laquelle on assiste à une scène d'amour vraiment... moderne. Ajoutons que les toilettes sont d'une grande richesse et très nombreuses car Aileen Pringle, pour sa part, change de costumes près de vingt-cinq fois. Cette production est assurément une des meilleures de Metro-Goldwyn. Le programme comprend aussi une vue d'actualité, une comédie et du vaudeville de tout premier ordre.

DANS LE MONDE DU CINEMA

Johyna Ralston jouera encore avec Harold Lloyd et Lewis Milestone vient d'être choisi pour diriger sa prochaine comédie.

"Married Alive", direction Emmett Flynn, avec Margaret Livingstone, Matt Moore, Lou Tellegen et Claire Adams. C'est un film Fox.

George O'Brien et Janet Gagnon viennent d'être choisis pour jouer dans "The Devil's Master", film de la Cie Fox.

La distribution pour "The Nervous Wreck" comprend les étoiles suivantes: Phyllis Haver, Hobart Bosworth, Mack Swain, Vera Steadman, Chester Conklin, Paul Nicholson, Charles Gerard et Clarence Burton.

Agnès Ayres fera sa réapparition dans le dernier film de Valentino, "Son of the Sheik", après quelques mois de repos.

La dernière production de Hal Roach pour la cie Pathé est "Say It with Babies", avec Eva Novak et Martha Sleeper. F.-Richard Jones en a la direction.

Barney Gilmore, de la Cie Paramount, pèse le joli poids de 200 livres.

AU THEATRE FRANÇAIS

Edmund Lowe et Aileen Pringle dans une scène de "Soul Mates" d'Elinor Glyn, au théâtre Français, la semaine prochaine.

LORD NELSON & NAPOLEON PALACE
Aujourd'hui, dernières représentations NORMA TALMADGE dans KIKI
Demain, lundi et mardi, 2 grandes vues HAROLD LLOYD dans sa vue la plus comique "FOR HEAVEN'S SAKE" et Jacqueline Logan dans "THE OUTSIDER"
MERCREDI A SAMEDI
Colleen Moore dans son plus grand succès
Colleen Moore IRENE
et MADGE BELLAMY et JACK HOLT dans "THE DIXIE MERCHANT"

Enfin, nous l'avons!
Après de longues négociations le Capitol peut enfin mettre à l'affiche le plus grand succès comique de la saison:
Venez et si vous ne Riez pas
Consultez immédiatement votre Médecin!
L'amusante aventure d'un homme, d'un complet de gala et d'une épouse qui dépensa d'avance l'augmentation de salaire qu'il n'obtint jamais et qui lui gagna un million!
"SKINNER'S DRESS SUIT"
AVEC
REGINALD DENNY
EN PLUS DU PROGRAMME REGULIER
Concert d'une Demi-heure
LUNDI SOIR SEULEMENT
FANFARE DES ROYAL HIGHLANDERS
(alliés aux célèbres Black Watch) avec la gracieuse permission du colonel commandant et de ses officiers.
50 — MUSICIENS — 50
Programme
"OUVERTURE 1812" Tschaikowsky
"ROBERT BURNS" Bonnesseau
Lieutenant HUGO JONES directeur.
Ouverture
"KIWANIENS DE 1926"
Le célèbre orchestre du Capitol
JERRY SHEA, directeur.
Divertissement
"LUCAS et LUCETTE"
avec LOUIS CHARTIER, le distingué baryton, et SUZANNE DE LANDEVES, soprano.
Les PHONOFILMS présentent
PHIL. BAKER dans "BUNK"
Capitol
CANADA'S FINEST ENTERTAINMENT

PLAZA

Splendide programme double
DIMANCHE - LUNDI - MARDI

LON CHANEY *in* The BLACK BIRD

with
Owen Moore
Renee Adoree

Attractions Supplémentaires

RIN TIN TIN

Le chien que tout le monde aime dans son plus beau rôle.

"The Night Cry"

Aussi

Comédie "Madame Behave"

Lundi les Melody Kings joueront pour la dernière fois.

"THE AUCTION BLOCK" AVEC CHARLES RAY, AU THEATRE RIALTO

Charles Ray, que tous les amateurs de cinéma ont pu maintes fois apprécier dans les rôles d'enfant de province, tient le rôle du fils d'un millionnaire dans "The Auction Block", que la direction du théâtre Rialto a mis à l'affiche pour le début de la semaine. C'est une adaptation on ne peut plus fidèle à l'écran d'une histoire intensément dramatique écrite par Rex Beach et dont on a conservé le titre. Avec Charles Ray on voit Mlle Boardman, Ernest Gillen, James Corrigan et Sally O'Neil. Kenneth Harlan et Mary McAlister dans "The Sap", et Charlie Chase dans "Dog Shy" complètent le programme. On annonce pour mercredi et les trois jours suivants un autre programme non moins varié, savoir: "The Johnstown Flood" avec George O'Brien; "There He Goes" avec Harry Langdon, et "The Danger Girl" avec Priscilla Dean.

LON CHANEY, OWEN MOORE ET RENEE ADOREE DANS 'THE BLACK BIRD' AU PLAZA

La direction du théâtre Plaza a mis à l'affiche pour le début de la semaine un programme double exceptionnellement intéressant, dont "The Black Bird" avec Lon Chaney, Owen Moore et Renee Adoree. L'histoire relatée dans ce dernier film est toute pleine de mystères, dont le dénouement ne saurait être prévu à l'avance. Owen Moore remplit un rôle d'homme malhonnête; Renee Adoree, celui d'une charmante jeune fille. La seconde attraction principale a pour titre "The Night Cry", et on y voit, une fois de plus, les prouesses incroyables que peut accomplir le fameux chien Rin-Tin-Tin. "Mama Behave", de Charlie Chase, est la comédie à l'affiche. Comme d'habitude il y aura changement complet de programme pour mercredi et les trois jours suivants. Il y aura lundi soir, numéro spéciaux par Andy Tipaldi et les Melody Kings; mercredi soir concours Charleston, et samedi plusieurs attractions supplémentaires.

"THE RECKLESS LADY" AVEC BELLE BENNETT ET BEN LYON AU THEATRE CORONA

"The Reckless Lady" avec Belle Bennett et Ben Lyon, puis "Behind the Front" avec Wallace Beery, Raymond Hatton et Mary Brian, sont les deux principales attractions que la direction du théâtre Corona a mises à l'affiche pour le début de la semaine. "Behind the Front" est une délicieuse comédie concernant les aventures d'un couple de jeunes gens. Mary Brian y joue le rôle de jeune fille travaillant pour la Croix-Rouge en France. De plus, il y aura mardi soir plusieurs numéros spéciaux. On annonce pour mercredi et les trois jours suivants "For Heaven's Sake" avec Harold Lloyd, ainsi que d'autres attractions dont les titres seront révélés plus tard. En plus de ce programme régulier de la fin de semaine il y aura mercredi soir Andy Tipaldi et les Melody Kings, et vendredi soir concours Charleston.

"JUST SUPPOSE" AINSI QUE "RAINBOW RILEY", AU THEATRE MONT-ROYAL

On verra au théâtre Mont-Royal, dimanche, lundi et mardi, Richard Barthelmess dans son succès le plus grand et le plus récent, "Just suppose". C'est un film dans lequel il y a de l'amour et des aventures donnant le frisson. Les amateurs de cinéma aimeront à connaître la nouvelle étoile qui joue avec Barthelmess. "Rainbow Riley" est le titre de l'autre pièce à l'affiche pendant les mêmes jours. Johnny Hines y joue le rôle principal, cependant que la comédie a pour titre "Andy takes a filer". Mercredi et pendant les quatre derniers jours de la semaine, Colleen Moore, dans "Irène", ainsi que Tom Mix et Tony, dans "My Own Pal". Il y a de plus au Mont-Royal, 40 minutes d'excellents numéros de vaudeville, et le programme de la semaine prochaine à ce théâtre de la partie nord de la ville, promet d'être particulièrement attrayant.

"IRENE" AVEC COLLEEN MOORE ET "MY OWN PAL" AU THEATRE BELMONT

Les deux films principaux mis à l'affiche du théâtre Belmont pour le début de la semaine sont intitulés respectivement: "Irène" et "My Own Pal". Dans "Irène" le rôle-titre est tenu par Colleen Moore, qui y exhibe nombre de toilettes d'un caractère on ne peut plus riche et somptueux que plusieurs de nos princesses modernes ne seront pas sans nul envier. La direction du Belmont présente aussi soixante très jolies jeunes filles mannequins ainsi que Lloyd Hughes, George-K. Arthur et Charles Murray. Deux des rôles les plus importants de "My Own Pal" ont été confiés à Tom Mix et à son fameux cheval Tony. Une comédie Gomp, qui a pour titre "The Smashup", est aussi au programme. Pour mercredi et les trois jours suivants, le programme sera entièrement changé comme d'habitude. Il y aura, lundi, soirée Variety Nite avec de nombreuses attractions spéciales.

AUX THEATRES DE LA "UNITED AMUSEMENTS"

"IRENE" AVEC COLLEEN MOORE COMME HEROINE PRINCIPALE, AU PAPINEAU

La direction du théâtre Papineau a mis à l'affiche, pour le début de la semaine, un très beau film intitulé "Irène". On y voit Colleen Moore dans le rôle de la principale héroïne. Elle apparaît dans différentes toilettes toutes plus riches et somptueuses les unes que les autres, toilettes que plus d'une de nos princesses modernes lui envieront sans doute. On présente également au même théâtre soixante très jolies filles mannequins ainsi que Lloyd Hughes, George-K. Arthur et Charles Murray. "The Johnston Flood", un drame épique, avec George O'Brien, complète le programme. Selon l'habitude le programme sera entièrement changé pour mercredi et les trois jours suivants. Il y aura concours Charleston lundi soir.

"WILD OATS LANE", UNE HISTOIRE DE GERALD BEAUMONT, AU STRAND

Combien nombreuses sont les folles dites de jeunesse et quel est celui qui n'a pas commis les siennes? On constate quel peut être, parfois, le dénouement dramatique de ces folles dans le film "Wild Oats Lane", que la direction du théâtre Strand a mis à l'affiche pour le début de la semaine. C'est là une adaptation très fidèle à l'écran d'une histoire écrite par Gerald Beaumont et ayant pour titre original "The Gambling Chaplain". On y voit une jeune fille (Viola Dana) que la chance ne favorise guère, ainsi qu'un jeune homme (Robert Agnew) qui, lui, est une pauvre victime des circonstances dans lesquelles il vit. "Geared To Go" avec Reed Howes et "Too Many Relations" avec Wan Bibber complètent le programme. On annonce pour mercredi et les trois jours suivants: "Partners Again" avec Potash et Perlmutter; "The Phantom Express", attraction très spéciale, et enfin une comédie de Mack Sennett qui a pour titre "Meet My Gal".

"A SOCIAL CELEBRITY" AVEC ADOLPHE MENJOU ET LOUISE BROOKS AU THEATRE REGENT

Adolphe Menjou et Louise Brooks sont les deux principaux interprètes de "A Social Celebrity", film à l'affiche du théâtre Regent pour le début de la semaine. Adolphe Menjou, dans le rôle de barbier d'une petite ville, décide de partir pour New-York où il rêve d'ouvrir un grand et superbe salon de coiffure. Il est le héros de toute sorts d'aventures et finit par s'éprendre d'une jeune fille de la haute société (Louise Brooks). Mary Carr et toute une troupe de favorites dans "Somebody's Mother", ainsi que Van Bibber dans "Rah Rah Heidelburg", une comédie, complètent le programme. La direction du théâtre Regent annonce, pour mercredi et les trois derniers jours de la semaine, un film intitulé "Pluck" avec George Walsh, ainsi qu'une autre grande attraction dont le titre sera révélé plus tard.

DANS LE MONDE DU CINEMA

Rod LaRocque a gagné un concours de popularité organisé par le Fotofilm, de Mexico. Ramon Novarro, un Mexicain de naissance, arrive second et les plus proches concurrents sont John Gilbert, Richard Dix et Ronald Coleman.

Les principaux directeurs de Cecil-B. de Mille sont Rupert Julian, Joseph Henaberry, William-K. Howard, Scott Sidney, Donald Crisp, Alan Hale, Robert Thomby, Paul Sloane, George Melford, Frank Urson et Frank Reicher.

Elena Junado, des Iles Cuba, Philippines, tient un des principaux rôles dans "Carmen of the Philippines". Edmund Lowe, Victor McLaglen, Dolore's Del Rio, J. Farrell MacDonald, Leslie Fenton, Sammy Cohen, Ted McNamara, Phyllis Haver et Barry Norton font aussi partie de la distribution C'est une production Fox.

DANS LE MONDE CINEMATOGRAPHIQUE

El Brendel, l'acteur suédois, fera son début dans "Love Magic" avec Florence Vidor

Hale Hamilton, qui vient de terminer "The Manicure Girl", est en route pour New-York où il jouera dans "Tin Gods", production Paramount. Renée Adoree, Aileen Pringle et William Powell font aussi partie de la distribution. Thomas Meighan en a le rôle principal.

Barney Gilmore, qui joue avec Marie Prévost, dans "Almost a Lady", production de la cie Metropolitan, a personnifié sur la scène pendant 35 années consécutives le rôle d'un Irlandais.

Mais, ce qu'il y a de plus étrange, c'est que Barney n'est pas né en Irlande. La vérité est, qu'il a été élevé à Philadelphie par des amis hollandais.

Robert Thornby dirigera la prochaine production de Priscilla Dean pour la Metropolitan Pictures. Arnold Gray, qui vient de remporter un succès dans "The Flame of The Yukon" avec Seena Owen, tiendra le principal rôle masculin; Walter Long, George Hall, Majel Coleman et William Austin feront aussi partie de la distribution.

La distribution pour la fameuse production Universal "The Flaming Frontier", est la suivante: Hoot Gibson, Anne Cornwall, Dustin Farnum, Ward Crane, Kathleen Key, Eddie Gribbon, Harry Todd, Harold Goodwin, George Fawcett, Noble Johnson, Charles K. French, William Steele, Walter Rodgers, Ed Wilson, Joe Bonomo.

LES PROCHAINS SPECTACLES DU METROPOLITAN

New-York, 5. — Le bureau de direction de la Metropolitan Opera Company a réélu signor Gatti-Casazza gérant général de cette organisation lyrique pour la saison 1926-1927. Dans son rapport général, Gatti-Casazza annonce qu'il a engagé onze nouveaux artistes, doht neuf chanteurs, un chef d'orchestre et une danseuse.

NOUVEAUX OPERAS

Parmi les nouveautés annoncées pour la prochaine saison, on relève les opéras suivants:

"The King's Henchman", 3 actes, livret d'Edna St. Vincent Millay, musique de Deems Taylor, en anglais.

"La Giara", ballet en un acte, livret de Luigini Parandello, musique d'Alfredo Casella.

"Turandot", 3 actes, livret de Renato Simoni et Giuseppe Adami, musique de Giacomo Puccini, en italien.

Parmi les reprises, on remarque celles des oeuvres suivantes:

"La flûte enchantée", par Wolgang-A. Mozart, en allemand.

"Fidelio", par Ludwig van Beethoven, en allemand, à l'occasion du centenaire de la mort du compositeur.

"Mignon", par Ambrois Thomas, en français.

"L'amour del tre re", par Italo Montemezzi, en italien.

"Der Rosenkavalier", par Richard Strauss, en allemand.

"Le coq d'or", par Rimsky-Korsakoff, en français.

"La forza del destino", par Giuseppe Verdi, en italien.

LES ARTISTES

Les artistes suivants ont été réengagés pour la prochaine saison, qui s'ouvrira le 1er novembre:

SOPRANOS

Frances Alda, Grace Anthony, Lucrezia Bori, Ellen Dalossy, Florence Easton, Minnie Egener, Amelita Galli-Curci, Nanette Guilford, Elvira de Hidalgo, Louise Hunter, Maria Jeritza, N. Larsen-Todsen, Mary Lewis, Queena Mario, Nina Morgana, Maria Mueller, Frances Peralta, Rosa Ponselle Elizabeth Rethberg, Marcella Roeseler, Charlotte Ryan, Thalia Sabanieeva, Marie Sundelius, Marion Talley, Marie Tiffany, Phradie Wells.

MEZZO-SOPRANOS ET CONTRALTOS

Merle Alcock, Cecil Arden, Mary Bonetti, Ina Bourskaya, Karin Branzell, Julia Claussen, Dorothy Flexer Jeanne Gordon, Kathleen Howard, Marie Mattfeld, Marg't Matzenauer, Carmela Ponselle, E. Schumann-Heink, Marion Telva, Henriette Wakefield.

TENORS

Max Altglass, Angelo Bada, Max Bloch, Mario Chamlee, Rafaelo Diaz, Miguel Fleta, Beniamino Gigli, Edward Johnson, Rudolf Laubenthal, Giacomo Lauri-Volpi, Giovanni Martinelli, George Meader, Lauritz Melchior, Giordano Paltrinieri, Curt Taucher, Armand Tokatyan.

BARYTONS

Mario Basiola, Louis d'Angelo, Giuseppe Danise, Giuseppe de Luca, Arnold Gabor, Millo Picco, Vincenzo Reschiglian, Titta Ruffo, Friedrich Schorr, G. Schuetzendorf, Antonio Scotti, Lawrence Tibbett, Clarence Whitehill.

BASSES

Paolo Ananian, Paul Bender, Michael Bohnen, Feodor Chaliapin, Adamo Didur, William Gustafson, Pompilio Malatesta, Jose Mardones, Giovanni Martino, Leon Rothier, Friedrich Vajda, James Wolfe.

CHEFS D'ORCHESTRE

G. Bamboschek, Artur Bodanzky, Louis Hasselmans, Gennaro Papi, Tullio Serafin.

ASSISTANTS CONDUCTEURS

Julius Berger, Giuseppe Cesati, Fausto Cleva, Riccardo Dellera, Antonio dell'Orefice, Carlo Edwards, Paul Eisler, Wilfrid Pelletier, Karl Riedel, Vittorio Verse.

MAITRE DES CHOEURS

Giulio Setti.

DIRECTEURS SCENIQUES

Samuel Thewman et Wilhelm von Wymetal.

GERANTS DE LA SCENE

Armando Agnini et Oscar Sannee.

PREMIERE DANSEUSE

Mlle Rosina Galli.

MAITRES DE BALLET

Ottokar Bartik et August Berger.

PREMIER DANSEUR

Giuseppe Bonfiglio.

MIME DANSEUR

Alexis Kosloff.

DANSEUSES SOLISTES

Mlles Florence Rudolph, Lillian Ogden, Rita De Leporte, Mollie Friedenthal.

Parmi les nouveaux chanteurs engagés, on remarque les sopranos Martha Attwood, Louise Lerch, Elda Vettori, la basse Joseph MacPherson, la soprano Editha Fleischer, le ténor Walter Kirschoff, le baryton George Chanovsky, la basse Pavel Ludikar, la basse Ezio Pinza, le conducteur romain Vincenzo Bellezza et la danseuse Ruth Page.

Parmi les artistes qui ont quitté la Metropolitan Opera House, on remarque les sopranos Elizabeth Kandt, Toti dal Monte, Joan Ruth et Lenora Sparks, la contralto Raymonde Delaunois, le ténor Morgan Kingston et le baryton Carl Schlegel.

REGENT

DIMANCHE LUNDI MARDI — GRAND PROGRAMME DOUBLE

—AUSSI AU PROGRAMME—

MARY CARR dans **"Somebody's Mother"**

Comédie Van Bibber "Rah Rah Heidleburg"

CORONA

Dim. — Lun. — Mar. — Magnifique programme double

ATTRACTION SUPPLEMENTAIRE

Elle joua aux cartes et subit ses pertes comme un homme — mais quand l'amour fut en jeu elle combattit comme seule une femme peut le faire.

BEN LYON —DANS— **"The Reckless Lady"**

MARDI GRANDE SOIREE DE VARIETES

STRAND

DIM, LUN. ET MAR.
SPLENDIDE PROGRAMME DOUBLE

LA PRODUCTION SPECIALE DE MARSHALL NEILAN

"Wild Oats Lane"

WITH
VIOLA DANA
AND
ROBERT AGNEW

Une émouvante histoire du monde interlope et du relèvement de deux âmes par la puissance de l'amour.

Attraction supplémentaire

REED HOWES

Le plus bel artiste du cinéma dans une histoire débordante d'aventures.

"Geared To Go"

Comédie: "TOO MANY RELATIONS" avec HELEN et WARREN.

Musique par William Eckstein et Armand Meerte.

RIALTO

Dimanche—Lundi—Mardi
Splendide programme double

Votre fille est-elle mise à l'enchère ?

The AUCTION BLOCK

Une vue dont vous vous souviendrez toujours — l'histoire d'un grand amour et d'un grand orgueuil et d'une fille qui se rebella contre le prix qu'on voulait la payer. Cette vue met en vedette

ELEANOR BOARDMAN

ATTRACTION SUPPLEMENTAIRE

"THE SAP"

Le drame d'un homme qui aurait aimé à combattre mais ne le pouvait pas.

Kenneth Harlan

Comédie "DOG SHY" avec CHARLIE CHASE.

Eugène MAYNARD au piano

MT-ROYAL

DIMANCHE - LUNDI - MARDI
Programme triple

Une belle et originale histoire d'amour. Lois Moran fait partie de la distribution.

Aussi 40 minutes de bon **VAUDEVILLE**

PAPINEAU-BELMONT

(Ave Papineau et Mont-Royal) *(Ave Mont-Royal et Saint-Laurent)*

AUX DEUX THEATRES, DIMANCHE, LUNDI, MARDI

COLLEEN MOORE *Irene*

Sa meilleure comédie !

avec Lloyd Hughes et Charlie Murray

Enoncés français aux deux théâtres

PAPINEAU
Attraction supplémentaire
GEORGE O'BRIEN
dans un vue palpitante
"THE JOHNSTOWN FLOOD"
Lundi : Charleston Nite

Un spectacle de modes en couleurs naturelles

Un régal pour celles qui portent des toilettes et pour ceux qui les paient.

BELMONT
Attraction supplémentaire
TOM MIX
et Olive Borden et Tony, le cheval merveilleux dans
My Own Pal
Lundi soir: Variétés.

Grands programmes doubles aux deux théâtres.

DANS "LUCAS ET LUCETTE", AU CAPITOL

Mlle SUZANNE DE LANDEVES et M. LOUIS CHARTIER, que l'on entendra la semaine prochaine dans le divertissement du théâtre Capitol, "Lucas et Lucette".

Charles Reisner est à terminer les dernières scènes de la nouvelle comédie de Syd Chaplin "The Better Ale".

SUCCES D'UN MAGICIEN A LA SOCIETE DES ARTS

Québec, 5. — La Société des Arts, Sciences et Lettres a procuré, samedi soir dernier, à ses membres une fort agréable soirée récréative en leur donnant l'occasion d'assister à une représentation spéciale de magie blanche, de prestidigitation et d'illusionnisme par le professeur Paul-Gerdien Hoffmann.

Le professeur Hoffmann, contrairement à ce qu'indique son nom, est un Canadien-Français. Il est passé maître dans l'art de Robert Houdin et d'Onofrof. Certains de ses tours tiennent du merveilleux. Le professeur Hoffmann se présente bien; il parle un excellent français et montre, souvent, qu'il a des lettres et de la culture et beaucoup d'esprit. Aussi ses boniments sont-ils aussi intéressants qu'amusants.

Ce prestidigitateur de talent donnera quelques séances de son art à Montréal, à l'automne.

Jack Hoxie ayant terminé son engagement avec la Universal, vient d'être engagé par la Metropolitan Pictures pour jouer le rôle de Buffalo Bill dans "The Last Frontier".

"Poker Faces" est le dernier film de Laura LaPlante. George Siegmann, Dorothy Revier, Tom O'Brien et Tom Ricketts font partie de la distribution de cette production Universal.

ELECTRA

AUJOURD'HUI SEULEMENT
Programme double
ELEANOR BOARDMAN et CHARLES RAY dans "THE AUCTION BLOCK".
Titres français. — En plus
SHELDON LEWIS dans "LURE OF THE TRACK".
Titres français.—Comédie et autres.

Commençant DEMAIN DIMANCHE
Pour 3 jours—Programme double.
Natacha Ranibova
Mrs Rudolph Valentino
dans
"When Love Grows Cold"
Titres français. — En plus
MARIE PREVOST et MATT MOORE dans "THE CAVE MAN"
Titres français—Comédie et autres.

THEATRE NATIONAL

—SEMAINE DU 7 JUIN 1926—

SPRING - BED

Comédie musicale en 1 acte et 8 tableaux.

Avec M. RAOUL LERY, assisté de Mme Juliette Béliveau, Mme J.-R. Tremblay, M. Charles-Emile Gauthier, M. H. Pellerin, Mlle M.-J Bélanger, M. J.-R. Tremblay — et 15 jolies choristes.

Théâtre CHANTECLERC

—SEMAINE DU 7 JUIN 1926—

"LA FEMME DU PEUPLE"

Pièce en 6 actes par D'ENNERY.

MM. Victor Ouellette, René Valeur, V. Pagé, E. Guimond, etc. — Mlle Eva Prégent, Mme E. Verteuil, Mlle Ella Duval.

Mercredi soir Concours-Charleston

PARC DOMINION

RUE NOTRE-DAME EST

LE PLUS GRAND PARC D'AMUSEMENTS DU CANADA

CONCERTS DE FANFARE

Aujourd'hui et Dimanche—Les Carabiniers Mont-Royal

BALANÇOIRES AEROPLANES — MANGEURS DE FEU — PROMENADE EN AUTOCHENILLE — AVALEUR DE SABRES — LE CHAMPION DANSEUR DE CHARLESTON — LES PLONGEONS — LE DODGEM — LES CHUTES — VAUDEVILLE — COURSE VICTOIRE — DANSE

LICENCE DE BIERES ET VINS

ADMISSION :—ADULTES, 15c; ENFANTS, 7c

TABLEAU DES PRODUCTIONS AMERICAINES

Voici la nouvelle liste mensuelle de tous les films en production ou qui viennent d'être mis sur le marché, avec le nom de leur principale vedette. Cette liste est revisée tous les mois, avec beaucoup de précision et de soin, et met à date toutes les productions des studios américains.

Adorée, Renée—dans "Bellamy the Magnificent — Metro-Goldwyn Studios, Culver City, Cal.

Allison, May — dans "Men of Steel"—Biograph Studios, 807, 175e rue, New-York.

Arthur, George K.—son dernier film a été "Kiki"—Metro-Goldwyn Studios, Culver City, Cal.

Astor, Mary—dans "The Wise Guy—United Studios, 5341 ave Melrose, Hollywood, Cal.

Banky, Vilma—dans "Son of the Sheik"—United Studios, 5341 ave. Melrose, Hollywood, Cal.

Barrymore, John—dans "The Tavern Knight—Warner Bros. Studios, 5842 Blvd Sunset, Hollywood, Cal.

Baxter, Warner—dans "Mismates"—Famous Players Studios, 1520 rue Vine, Hollywood, Cal.

Beery, Noah—dans "Padlocked"—Famous Players Studios, 1520 rue Vine, Hollywood, Cal.

Beery, Wallace—dans "Old Ironsides—Famous Players Studios, 1520 rue Vine, Hollywood, Cal.

Bennett, Belle—dans "The Reckless Lady—Cosmopolitan Studios, 2478 Deuxième ave., New-York City.

Blue, Monte—dans "Reveillon"—Warner Bros. Studios, 5842 Blvd Sunset, Hollywood, Cal.

Boardman, Eleanor—dans "Bardelys The Magnificent"—Metro-Goldwyn Studios, Culver City, Cal.

Bow, Clara—dans "Mantrap" — Famous Players Studios, 1520 rue Vine, Holleywood, Cal.

Brian, Mary—dans "Beau Geste"—Famous Players Studios, 1520 rue Vine, Holleywood, Cal.

Bronson, Betty—dans "Cat's Pajamas"—Famous Players Studios, 5842 Blvd Sunset, Hollywood, Cal.

Brook, Clive—dans "Why Girls Go Back Home"—Warner Bros. Studios, 5842 Blvd Sunset, Hollywood, Cal.

Busch, Mae—dans "Perch of the Devil—Universal Studios, Universal City, Cal.

Carey, Harry — dans "Satan Town"—Echange Pathé, 35 Ouest, 45 New-York.

Chaney, Lon—dans "The Road to Mandelay"—Metro-Goldwyn Studios, Culver City, Cal.

Chaplin, Charles — dans "The Circus—1412 ave. La Brea, Holleywood, Cal.

Chaplin, Sydney — "The Better Ole"—Warner Bros. Studios, 5842 Blvd Sunset, Hollywood, Cal.

Cody, Lew—dans "The Waning Sex"—Metro-Goldwyn Studios, Culver City, Cal.

Collier, William, Jr.—dans "The Rainmaker"—Famous Players Studios, 1520 rue Vine, Hollywood, Cal.

Colman, Ronald — dans "Beau Geste"—United Studios, 5341 ave. Melrose, Los Angeles, Cal.

Cortez, Ricardo—dans "Sorrows of Satan"—Famous Players Studios, Sixième et ave. Pierce, Astoria, L.I.

Costello, Dolores—dans "The Tavern Knight"—Warner Bros. Studios, 5842 Blvd Sunset, Hollywood, Cal.

Dana, Viola — dans "The Ice Flood—Universal Studios, Universal City, Cal.

Daniels, Bebe—dans "The Palm Beach Girl—Famous Players Studios, Sixième et ave. Pierre, Astoria, L.I.

Davies, Marion—dans "The Red Mill—Metro-Goldwin Studios, Culver City, Cal.

Del Rio, Dolores—dans "What Price Glory ?—Fox Studios, 1401 ave. Western, Hollywood, Cal.

Dempster, Carol—dans "The Sorrows of Satan" — Famous Players Studios, Sixième et ave. Pierce, Astoria, L. I.

Denny, Reginald—dans "Beware of Widows"—Universal Studios, Universal City, Cal.

Devore, Dorothy—dans "Senor Dare-devil"—United Studios, 5341 ave. Melrose, Hollywood, Cal.

Dix, Richard — dans "Take a Chance"—Famous Players Studios, Sixième et ave. Pierce, Astoria, L. I.

Dove, Billie—dans "The Star Maker"—Universal Studios, Universal City, Cal.

Dresser, Louise—dans "Padlocked"—Famous Players Studios, 1520 rue Vine, Hollywood, Cal.

Fairbanks, Douglas—dans "The Black Pirate"—Pickford-Fairbanks Studios, Hollywood, Cal.

Fazenda, Louise—dans "Miss Nobody"—United Studios, 5341 ave. Melrose, Hollywood, Cal.

Fields, W. C.—dans "It's the Old Army Game"—Famous Players Studios, Sixième et ave. Pierce, Astoria, L. I.

Ford, Harrison—dans "Up in Mabel's Room—Metropolitan Studios, 1040 ave. La Palmas, Hollywood, Cal.

Gibson, Hoot—dans "The Phantom Bullet"—Universal Studios, Universal City, Cal.

Gilbert, John—dans "Bardelys the Magnificent"—Metro-Goldwyn Studios, Culver City, Cal.

Gish, Dorothy—dans "Nell Gwyn"—Herbert Wilcox Prod., Londres, Angleterre.

Gish, Lillian—dans "The Scarlet Letter — Metro-Goldwyn Studios, Culver City, Cal.

Goudal, Jetta—dans "Paris at Midnight"—Metropolitan Studios, 1040 ave. La Palmas, Hollywood, Cal.

Gray, Gilda—dans "The Woman Thou Art"—Famous Players Studios, Sixième et ave. Pierce, Astoria, L. I.

Gray, Lawrence—dans "The Palm Beach Girl"—Famous Players Studios, Astoria, L. I.

Griffith, Corinne—dans "Into Her Kingdom"—1040 ave. La Palmas, Hollywood, Cal.

Griffith, Raymond—dans "Get Off the Earth"—Famous Players Studios, 1520 rue Vine, Hollywood, Cal.

Hamilton, Neil—dans "Old Ironsides" — Famous Players Studios, 1520 rue Vine, Hollywood, Cal.

Harlan, Kenneth—dans "The Ice Flood"—Universal Studios, Universal City, Cal.

Hines, Johnny, dans "The Brown Derby", Biograph Studios, 807 E. 175e New-York.

Holt, Jack, dans "Born to the West", Famous Players Studios, 1520 rue Vine, Hollywood, Cal.

Hughes, Lloyd, dans "Ella Cinders", United Studios, 5341, ave Melrose, Hollywood, Cal.

Joy, Leatrice, dans "Eve's Leaves", Cecil De Mille Studios, Culver City, Cal.

Joyce, Alice, dans "Beau Geste" —Famous Players Studios, 1520 rue Vine, Hollywood, Cal.

Keaton, Buster — dans Battlin' Butler" — Metro-Goldwyn Studios, Culver City, Cal.

Kenyon, Doris — dans "Mismates"—First National Prod., 807 E. 175e, New-York.

Kerry, Norman—dans "The Love Thief" — Universal Studios, Universal City, Cal.

Kirkwood, James — dans "The Wise Guy" — United Studios, 5341 ave Melrose, Hollywood, Cal.

Langdon, Harry — dans "The Yes Man" — United Studios, 5341 ave Melrose, Hollywood, Cal.

La Plante, Laura — dans "Beware of Widows" — Universal Studios, Culver City, Cal.

Lloyd, Harold — dans "For Heaven's Sake" — 1040 ave La Palmas, Hollywood, Cal.

Louis, Willard — dans "Mlle Modiste" — UnitedStudios, 5341 ave Melrose, Los Angeles, Cal.

Love, Bessie — dans "Lovey Mary" — Metro-Goldwyn Studios, Culver City, Cal.

Lowe, Edmund — dans "Siberia" —Fox Studios, 1401 ave Western, Hollywood, Cal.

Lyon, Ben — dans "The Savage" — First National Prod., 807 E. 175e New-York.

Mackaill, Dorothy — dans "Subway Sadie" — Biograph Studios, 807 E, 175e New-York.

MacLean, Douglas — dans "Ladies First" — Famous Players Studios, 1520 rue Vine, Hollywood, Cal.

Mason, Shirley — dans "Don Juan's Three Nights" — United Studios, 5341 ave Melrose, Hollywood, Cal.

McAvoy, May — "The Savage"—Biograph Studios, 807 E. 175e New-York.

Meighan, Thomas — dans "The New Klondike" — Famous Players Studios, Sixième et ave Pierce, Astoria, L.I.

Menjou, Adolphe — dans "The Sorrows of Satan" — Famous Players Studios, Sixième et ave Pierce.

Miller, Patsy Ruth — dans "Reveillon" — Warner Bros, Studios, 5842 Blvd Sunset, Hollywood, Cal.

Mix, Tom — dans "Hardboiled" — Fox Studios, 1401 ave Western, Hollywood, Cal.

Moore, Matt — dans "Early to Wed" — Fox Studios, 1401 ave Hollywood, Cal.

Moreno, Antonio — dans "The Temptress" — Metro-Goldwyn Studios, Culver City, Cal.

Murray, Mae — dans "Altars of Desire" — Metro-Goldwyn Studios, Culver City, Cal.

Nagel, Conrad — dans "There You Are!" — Metro-Goldwyn Studios, Culver City, Cal.

Negri, Pola — dans "Naughty Cinderella" — Famous Players Studios, 1520 rue Vine, Hollywood, Cal.

Nilsson, Anna Q. — dans "Miss Nobody" — United Studios, 5341 ave Melrose, Hollywood, Cal.

Nissen, Greta — dans "The Love Thief" — Universal Studios, Universal City, Cal.

Novarro, Ramon — dans "Bellamy the Magnificent" — Metro-Goldwyn Studios, Culver City, Cal.

O'Brien, George — dans "Rustlin' For Cupid" — Fox Studios, 1401 ave Western, Hollywood, Cal.

O'Brien, Eugène — dans "Fine Manners" — Famous Players Studios, Sixième et ave Pierce, Astoria, L.I.

O'Hara, George — dans "Why Girls Go Back Home" — Warner Bros. Studios, 5842 Blvd Sunset, Hollywood, Cal.

O'Neil, Sally — dans "Battlin' Butler" — Metro-Goldwyn Studios, Culver City, Cal.

Philbin, Mary — dans "Romeo and Juliette" — Universal Studios, Universal City, Cal.

Pickford, Mary — dans "Sparrows" — Pickford-Fairbanks Studios, Hollywood, Cal.

Pitts, Zasu — dans "Early to Wed" — Fox Studios, 1401 ave Western, Hollywood, Cal.

Prévost, Marie — dans "Up in Mabel's Room" — Metropolitan Studios, 1040 ave La Palmas, Hollywood, Cal.

Ralston, Esther — dans "Old Ironsides" — Famous Players Studios, 1520 rue Vine, Hollywood, Cal.

Ray, Charles — dans "Paris" — Metro-Goldwyn Studios, Culver City, Cal.

Rich, Irene—dans "Silken Shackles" — Warner Bros. Studios, 5842 Blvd Sunset, Hollywood, Cal.

Shearer, Norma — dans "The Devil's Circus" — Metro-Goldwyn Studios, Culver City, Cal.

Sherman, Lowell — dans "Hello, New York" — Cosmopolitan Studios, 2478 Deuxième ave, New-York.

Sills, Milton — dans "Puppets" —Biograph Studios, 807 E. 175e New-York.

Starke, Pauline — dans "Love's Blindness" — Metro-Goldwyn Studios, Culver City, Cal.

Stone, Lewis—dans "Don Juan's Three Nights" — United Studios, 5341 ave Melrose, Hollywood, Cal.

Swanson, Gloria — dans "Fine Manners" — Famous Players Studios, Sixième et ave Pierce, Astoria, L. I.

Sweet, Blanche — dans "The Far Cry" — United Studios, 5341 ave Melrose, Los Angeles, Cal.

Talmadge, Constance — dans "The Duchess of Buffalo"—United Studios, 5341 ave Melrose, Los Angeles, Cal.

Talmadge, Norma—dans "Kiki" —United Studios, 5341 ave Melrose, Los Angeles, Cal.

Tearle, Conway — dans "The Sporting Lover" — United Studios, 5341 ave Melrose, Hollywood, Cal.

Terry, Alice — dans "Mare Nostrum" — Metro-Goldwyn Studios, Culver City, Cal.

Torrence, Ernest — dans "The Rainmaker" — Famous Players Studios, 1520 rue Vine, Hollywood, Cal.

Valentino, Rudolph — dans "Son of the Sheik" — United Studios, 5341 ave Melrose, Hollywood, Cal.

Vidor, Florence — dans "Sea Horses" — Famous Players Studios, 1520 rue Vine, Hollywood, Cal.

Wilson, Lois — dans "Let's Get Married" — Famous Players Studios, Sixième et ave Pierce, Astoria, L. I.

Windsor, Claire — dans "The Waning Sex" — Metro-Goldwyn Studios, Culver City, Cal.

Worthing, Helen Lee — dans "Don Juan — Warner Bros. Studios, 5842 Blvd Sunset, Hollywood, Cal.

Parc Lafontaine

Concert Gratis

donné par la musique
ROYAL HIGHLANDERS OF CANADA

DIMANCHE SOIR, A 8 H. 30

(Heure de l'économie de la lumière)

Conformément aux clauses du testament du feu Charles-G. Campbell, C.R.

Par ordre des Exécuteurs testamentaires de feu Charles-G. Campbell, C.R.

Chanteclerc

Le théâtre Chanteclerc étant actuellement le seul théâtre français à Montréal qui donne des représentations de comédie ou de drame français, il importe que toute la population lui donne son encouragement. Aussi, est-ce avec plaisir que l'on constate, chaque semaine, que les foules se portent en grand nombre aux spectacles si intéressants d'une direction et de comédiens qui cherchent à nous donner les réalisations les plus parfaites possible des pièces du grand répertoire.

Mme EUGÈNIE VERTEUIL, qui tiendra le premier rôle de "La Femme du Peuple", au théâtre Chanteclerc, la semaine prochaine.

Pour faire suite au grand succès de "La fille du forçat", la direction a mis à l'affiche, pour la semaine prochaine, une pièce qui ne le cédera en rien à celle qui se montre encore aujourd'hui et demain. Ce sera, à partir de lundi soir, "Marie-Jeanne" ou "La femme du peuple", superbe mélodrame en six actes de D'Ennery, un de ces drames à sensation qui font rire et pleurer, qui laissent une impression profonde et consolante aux spectateurs. L'on est ému des paroles touchantes des rôles sympathiques, amusé par les répartiies des rôles comiques, l'on craint et l'on frémit avec la sympathique héroïne.

Pour interpréter cette oeuvre magistrale de D'Ennery, la direction n'aurait pu mieux trouver que ses éléments actuels, et l'on peut en juger par la distribution suivante: Bertrand, M. René Valeur; Remy, M. Victor Ouellette; Aspiani, M. V. Pagé; Théobald de Busnières, M. E. Guimond; le médecin, M. Charles Philipps; Marie-Jeanne, Mme Eugénie Verteuil; Sophie de Busnières, Mlle Eva Prégent; la mère Catherine et Marguerite, Mlle Ella Duval.

L'intrigue de "Marie-Jeanne" est remplie de situations émouvantes, de coups de scène vigoureux. Le style est celui du meilleur et du plus fort mélodrame et tout y est parfaitement équilibré. Ce sera un régal pour les connaisseurs, d'autant plus que toute l'action se passera dans les décors d'une mise en scène soignée et avertie. Les principaux tableaux de la pièce sont ainsi intitulés: La noce, Serment d'ivrogne, L'hospice des enfants trouvés, La folie, Le repentir, Bas les masques, Le bien récompensé. Comme d'habitude, divertissements durant les entr'actes. Mercredi, soirée de Charleston et des produits canadiens.

M. V. PAGE, que l'on verra dans "La Femme du Peuple" de D'Ennery, la semaine prochaine, au théâtre Chanteclerc.

AU THEATRE ELECTRA

Une scène de "When Love Grows Cold", mettant en vedette Natacha Rambova (Mme Rudolph Valentino), que l'on verra au théâtre Electra, demain, lundi et mardi.

NATIONAL

La semaine prochaine nous offrira, au théâtre National, le palais de la gaieté, une revue musicale d'une drôlerie irrésistible intitulée "Spring Bed". Cherchant toujours à faire de ce théâtre le premier en son genre, la direction vient d'adjoindre à la troupe une personnalité marquante dans notre monde théâtral, M. Paoul Léry, artiste que tout Montréal apprécie. La présence de M. Léry sur la scène du national donnera un éclat particulier au spectacle qu'a préparé M. Alexandre Silvio. La personnalité attrayante du jeune premier est toujours une garantie de succès. "Spring Bed", la comédie qui mettra M. Léry en vedette, est d'une gaieté qui sort du commun. On y verra aussi M. Hector Pellerin, M. Charles-E. Gauthier, Mlle Marie-Jeanne Bélanger et Mlle Béliveau. Suivront ensuite quelques sketches intéressants que rendra Mme J.-R. Tremblay, assistée de toute la troupe. De superbes morceaux de chant ont été préparés par M. Pellerin, entre autres un final grandiose. Mlle Annie Osgood et ses séduisantes choristes sauront encore charmer les habitués par leur grâce et leur souplesse.

Le programme de cinéma est des mieux choisi. Il comprend, en plus de la comédie ordinaire, "If Marriage Fails", avec Jacqueline Logan et une nombreuse troupe d'étoiles. Un programme si chargé et si attrayant ne manquera pas d'attirer des foules considérables, la semaine prochaine, au National. Lundi, soirée du magasin de campagne. Vendredi, concours de Charleston. Demain, trois représentations: à une heure, cinq heures et huit heures.

M. RAOUL LERY, le populaire jeune premier, que l'on verra dans une revue musicale, la semaine prochaine, au théâtre National.

ELEANOR BOARDMAN, que l'on verra dans "The Auction Block", la semaine prochaine, aux théâtres Maisonneuve et Laurier.

MAISONNEUVE LAURIER

Le principal film à l'affiche des théâtres Maisonneuve et Laurier, de demain à mercredi, est "Bride of the Storm", avec Dolores Costello et une troupe de vedettes populaires. C'est une histoire d'aventures sensationnelles agrémentée d'un grand intérêt sentimental. L'autre production est "The Danger Girl", avec l'audacieuse et attrayante Priscilla Dean, qu'on verra dans les plus embarrassantes situations. "Madame Mystery" avec la fameuse Theda Bara et le dernier épisode de la passionnante série "Wild West" compléteront ce programme.

Mardi, soirée de Charleston. Commençant mercredi, Charles Ray et Eleanor Boardman dans "The Auction Block", un film dont l'intrigue met aux prises l'amour et l'argent.

Alec-B. Francis vient de signer un contract avec la First National.

Bessie Love vient d'être engagée pour tenir le rôle principal dans "Young April". Rudolph et Joseph Schildkrant seront de la distribution. Le directeur de cette production est Donald Crisp, des studios De Mill.

AU THEATRE LOEW'S

Elinor Fair et Rod LaRocque dans une scène de "Bachelors' Brides", le film intéressant qui sera montré au théâtre Loew's, la semaine prochaine.

UN NOUVEAU CERCLE

On annonce la formation d'un nouveau cercle dramatique qui portera le nom de "l'Alliance Artistique de Montréal".

M. Roméo Desrochers, qui n'en est pas à ses débuts, dirigera les réalisations de ce cercle.

Comme pièce de début, cette troupe interprétera une comédie très spirituelle, "Durand et Durand", par Maurice Ordonneau, au Théâtre Rex, à Saint-Jérôme, lundi et mardi.

Citons, parmi les interprètes, MM. Claude Sutton, dans le rôle d'Agénor Coquardier, le beau-père; Emile Julliany, dans Javanon; Lucien Quintal, dans l'épicier; René Lauthier, l'avocat; Léo Garnier et Lucien Bergeron.

Du côté féminin, on remarque: Mmes Madeleine Davis, dans Louise; Claire de Bellevalle, la baronne de la Haute-Tourelle; Carmen Aubec, dans Irma, et Renée Lanthier, dans le rôle de Paquerette.

ARCADE

Coin Maisonneuve et Ste-Catherine
Tél. Est 2132

SAMEDI, JUIN 5
UNDER WESTERN SKY, série Seariet Streak No 5, Western Mountain Mells. Comédie — Crowning the Count. Nouvelles. Vaudevilles (chant et danse) Melbride et Keno.

DIMANCHE, LUNDI
Road to Glory — Paris at Midnight.
2 Grandes Vues
Comédie Yes, Yes, Rabbit. Nouvelles. Vaudeville — chant et danse, par artiste de renom.

MERCREDI
TIRAGE EN ARGENT et VENDREDI SOIREE D'AMATEURS.

ORCHESTRE en MATINEE et SOIREE

"The Dancer of Paris"

ELLE ETAIT BELLE ET JEUNE ET NE COMPTAIT PLUS LE NOMBRE DE SES ADMIRATEURS

LA belle histoire d'une danseuse de PARIS qui devint la favorite des grands boulevards, avec DOROTHY MACKAILL et CONWAY TEARLE.

Bienvenue aux Kiwaniens

Palace

Attractions Supplémentaires Spéciales

Commençant Dimanche

Loew's CONTINUOUS 1 TO 11 P.M.

COMMENÇANT DIMANCHE

CECIL B De MILLE'S

LE MYSTERIEUX MELODRAME DE

Profonde incertitude
Ombres étranges
Emotions mystérieuses
Mains de fantôme.
Terreur insinuante — et scènes comiques dans chaque émotion.

BACHELOR BRIDES

with

ROD LA ROCQUE, ELINOR FAIR
JULIA FAYE

SIX NUMEROS DE VAUDEVILLE

Mettant en vedette

WILLIE CREAGER et ses ARTISTES

10 — BRILLANTS SYNCOPATEURS — 10

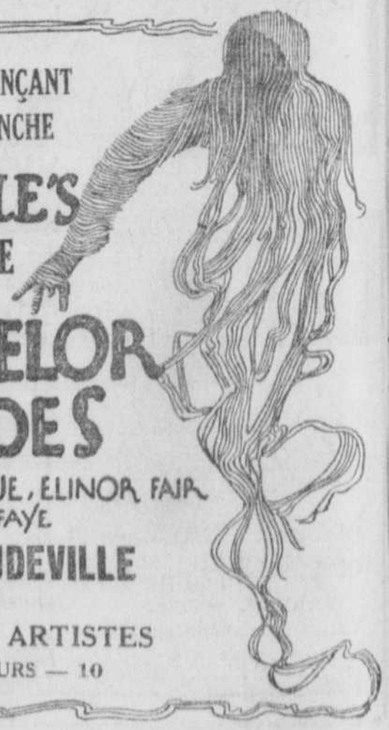

RAYMOND GRIFFITH

Ce versatile comédien de la compagnie Paramount vient de terminer "You'd Be Surprised". Il commencera bientôt à tourner "Get Off the Earth", voyage fantastique dans la planète Mars.

MAISONNEUVE VAUDEVILLE
LAURIER
Programme double—Dimanche à Mardi
DOLORES COSTELLO
toute une grande troupe d'étoiles dans
"BRIDE OF THE STORM"
PRISCILLA DEAN dans
"The Danger Girl"
Theda Bara — dans "MADAME MYSTERY". Aussi "Wild West"
Excellent vaudeville.
Mardi soir: Charleston

Parc Jeanne Mance
Concert Gratis
donné par la musique
ROYAL MONTREAL REGIMENT
CE SOIR à 8 h. 30
(Heure avancée)
Conformément aux clauses du testament de feu Charles-S. Campbell, C.R.
Par ordre des Exécuteurs testamentaires de feu Charles-S. Campbell, C.R.

OUIMETOSCOPE
Coin Montcalm et Ste-Catherine
Est 1193
DIMANCHE, LUNDI ET MARDI
'THE ROAD to GLORY'
avec May McAvoy, Leslie Fenton et Ford Sterling.
Mercredi, Jeudi, Vendredi, Samedi, une magnifique production avec Jetta Goudal, Lionel Barrymore, Mary Brian et Edmund Burns.
Chas. Ross présente
BOZO, PIC-PIC
et AL. BEAUMOND dans
A L'HOPITAL
grande comédie musicale et burlesque par Louis Hébert.
Jeudi: Soirée d'amateurs.
Matinée, 10c et 20c—Soirée, 15c et 25c.

DOMINION
superbe programme double. Dimanche à Mardi
MARY CARR et Wm RUSSELL dans
"BIG PAL"
EVELYN BRENT dans
"QUEEN OF DIAMONDS"
WM. DESMOND dans le 1er épisode de la série
"THE WINKING IDOL"
Programme double. Mercredi à Samedi
HOOT GIBSON dans
"CHIP OF THE FLYING U"
Eva Novak et Wm. Fairbanks dans "THE FEARLESS LOVER"
Dimanche Seulement:
2 NUMEROS DE VAUDEVILLE
Mardi Soir:
SOIREE "MADE IN CANADA"

AMHERST

Qu'il fasse beau ou mauvais, personne ne devrait manquer le programme exceptionnel et excessivement attrayant du théâtre Amherst commençant demain, dimanche le 6 juin. Un double programme de vues Paramount, "The Runaway Girl" et Thomas Meighein dans "The New Klondike". En plus de ces deux grandes vues, qui à elles seules seraient plus que suffisantes pour continuer un très bon programme, quatre actes de vaudeville meilleurs que d'habitude, dont un, tout spécialement, attirera certainement la curiosité du public. "Le Mystérieux Spencer", un homme qui a vécu aux Indes et a étudié les secrets des fakirs hindous, vous émerveillera et vous amusera au suprême degré. Un de ses tours de "Magie hindoue" défie toutes les explications que l'on essaie d'en donner jusqu'à présent. Armé d'une carabine, il tire une balle d'acier d'un diamètre de trois pouces à travers le corps d'une jolie fille, sans jamais injurier celle-ci. Qu'en pensez-vous mesdemoiselles ? Voudriez-vous être à la place de cette jeune fille ? "Le Mystérieux Spencer" possède en outre le pouvoir de dévoiler l'avenir. Il répondra aux différentes questions que chacun ou chacune lui adressera, questions d'affaires, de mariage, d'amitié, etc. En cecl, il diffère de tous les "clairvoyants" que vous avez pu voir jusqu'aujourd'hui. Le tout au milieu d'un superbe décor oriental, vous donnant une idée de la splendeur et de la richesse des Indes.

AUDITION D'ÉLÈVES

Le programme suivant sera interprété à la prochaine audition des élèves de M. Alexandre Braun, professeur de piano, mercredi soir prochain, à la salle Annex, 142, rue Fairmont-Ouest :

Ouverture : "Si j'étais Roi", A. Adam; six mains : Mlles E. et S. Rosenberg, prof. A. Braun.

1. Bagatelle, Beethoven ; gavotte Mignonne, W. Goldner ; Mlle D. Solomon.
2. Intermezzo, T. Dubois ; Scherzetto, J. Handrork ; Mlle S. Cohen.
3. Prélude, E. Schutte ; Au rouet, A. Godard ; Mlle S. Rosenberg.
4. Variations, "Arel Con Piu", Beethoven ; Scherzando, J. Handrork ; Mlle C. Solomons.
5. The Plough Boy, J.-F. Dussek ; Concert Mazurka, E. Pessard ; Mlle J. Steinberg.
6. Nymphes dans la forêt, M. Passe ; Bolero, T. Lack.
7. Aria, N. de Wilm ; Spring Song, H. Pyernef ; ; M. R. Solomons.
8. Espagnole, B. Godard ; Pierrette, A. Landry ; Mlle M. Cyr.
9. Spring Song, G. Merkel ; Petite Mazurka, H. Dellafield ; Mlle H. Lang.
10. Rondo, J. Beethoven ; Sonate, J.-L. Dussek ; Mlle F. Casselman.
11. Tendre Aveu, E. Schult ; Prélude, Mendelssohn ; Mlle E. Rosenberg.
12. Gazouillement des Oiseaux, L. Schytte ; Guirlandes, B. Godard ; Mlle R. Corfin.
13. Scherzo et Chorale, T. Dubois ; La Piccola, L. Learhctzlay ; Mlle I. Sherman.
14. L'Alouette, Balakirenes ; Tarentelle, Nollet ; Mlle H. Shafter.

DOMINION

Demain, lundi et mardi, un programme double d'un intérêt exceptionnel sera montré au théâtre Dominion: "Big Pal", avec Mary Carr et William Russell, un roman dramatique à situations sentimentales déchirantes, un film qui sait captiver les spectateurs jusqu'à la fin; et "The Queen of Diamonds", avec Evelyn Brent; c'est un roman d'aventures passionnant, précipité, qui réserve mille et une surprises. Le programme se complète avec William Desmond dans le premier épisode de "The Winding Idol". Dimanche seulement, en plus du programme régulier, on verra deux superbes numéros de vaudeville.

A partir de mercredi, le programme comportera un film Western du plus haut intérêt, "A Chip of the Flying U", avec Hoot Gibson, "The Fearless Lover", avec Eva Novak et William Fairbanks, ainsi qu'une bonne comédie. Mardi, soirée des produits canadiens.

AU COLLEGE LAVAL

Spécial à la PRESSE)

S.-Vincent de Paul, 5—Mardi, le 8 juin, le collège Laval donnera sa séance annuelle de fin d'année. Les écoliers les plus avancés interpréteront le beau drame "Les Pêcheurs Catalans", et les jeunes, la délicieuse opérette "La Biche Bleue". Au moins 90 acteurs seront requis pour ces deux pièces et les entr'actes; c'est dire qu'il y aura un important déploiement de personnages. De plus, les deux pièces sont d'un intérêt intense, du commencement à la fin. Outre la contribution des musiciens du collège, dont la réputation n'est plus à faire, il y aura des numéros exécutés par des artistes de profession. Pour s'en convaincre, il suffit de lire au programme les noms de MM. les professeurs G.-E. Hogue et Charles Goulet. Les gymnastes de la division des moyens montreront aussi leur talent.

Les anciens élèves sont spécialement invités à cette séance.

Samedi, le 5 courant, à 2 heures, l'on donnera la première représentation pour les enfants.

Répondant à l'invitation de M. le curé J.-P. Desrosiers, de la paroisse Sainte-Brigide, Montréal, la fanfare du collège Laval prendra part, dimanche soir, à 7 heures, à la procession de la Fête-Dieu.

The Dominion College of Music
444 rue Guy, Montréal
Les examens de mi-été pour tous les genres de musique pratique et théorique auront lieu le 18, 19, 21, 22, 23, 24 et 25 juin 1926.
Ceux qui désirent s'enregistrer devront le faire avant midi le 10 juin.
Pour tout renseignement s'adresser au secrétaire au Collège. Tél. Up. 2403.
J. E. F. MARTIN, registraire.
22,29,5,9E

J.E. TURCOT
3 Ste-Catherine E. Montréal
4 magasins en 1
MUSIQUE De tous les pays Dans toutes les langues Pour tous les instruments
LE PLUS GRAND MAGASIN de musique à Montréal
INSTRUMENTS DE MUSIQUE
Le plus gros choix à Montréal
177-s.nE

PARC BELMONT
Cartierville
Toujours l'endroit idéal d'amusement
LA VIE AU GRAND AIR, LA SANTE,
PROMENADES FLUVIALES, DANSE, ETC.
CINEMA GRATIS TOUS LES SOIRS
DIMANCHE : Ouverture du bain.
DIMANCHE : (matinée) Concert des Grenadiers.
(Direction J. J. GAGNIER)
ADMISSION :—Adultes, 10 sous. Enfants, 5 sous

ACTE MYSTERIEUX AU AMHERST

Le Dr Spencer et l'une de ses partenaires dans l'acte intitulé "Une Nuit aux Indes", qu'il présentera au théâtre Amherst, la semaine prochaine. Dans le médaillon du centre, le Dr Spencer.

NAPOLEON PALACE & LORD NELSON

Aujourd'hui, ont lieu les dernières représentations de "Kiki" avec Norma Talmadge.

Les attractions principales de demain, lundi et mardi seront Harold Lloyd dans sa meilleure comédie: "For Heaven's Sake" et Jacqueline Logan et Lou Tellegan dans "The Outsider".

La plus grande parade de modes du monde, en couleurs naturelles, sera celle d'"Irène" où brille Colleen Moore. Elle aura lieu de mercredi à samedi. Il ne faut pas oublier non plus "Dixie Merchant". C'est ici qu'apparaissent Madge Bellamy et Jack Mulhall dans un drame du turf.

EXCURSION ANNUELLE DE CETTE CHORALE

Ils sont nombreux ceux qui, chez nous, sont disposés à braver les vagues et vents de l'Atlantique et qui, cependant, oseraient timidement entreprendre l'exploration des superbes beautés de notre vieille province.

A ces derniers, l'Association chorale de Saint-Louis-de-France offre une occasion exceptionnelle en leur donnant les avantages de connaître les sites merveilleux échelonnés sur les bords majestueux de notre fleuve. Un voyage dans le bas du Saint-Laurent révèle toujours des beautés nouvelles et il importe à tous d'en profiter.

Les excursionnistes quitteront Montréal le lundi 28 juin, et reviendront le vendredi 2 juillet. Pour les égayer, l'Association a préparé toute une série d'amusements les plus recherchés. Concerts, comédie, opérettes, tout leur sera servi gratuitement.

Comme par le passé, plusieurs membres du clergé feront partie de l'excursion qui sera sous le distingué patronage du curé de S.-Louis de France, Mgr J.-A. Bélanger.

CONCERT DE CHORALE

Voici le programme du concert que donnera la chorale de l'Immaculée-Conception, mardi et jeudi soirs, au profit des oeuvres paroissiales, à la salle de l'Immaculée-Conception, angles des rues Rachel et Bordeaux.

"Confiance en Dieu", J.-S. Bach; "Justorum animae", R. de Lassus. (1532-1594); "Innocentes", Antienne, L. Marenzio. (1550-1599) "Ave Maria", Motet, Josquin des Prés (1450-1521); "Exsultate Deo", Motet, Palestrina (1528-1594); "Prélude", Debussy; "Romance", Sibélius; "Fantaisie impromptu", Chopin; au piano: M. Pamphile Langlois, pianiste. "Le repos en Egypte", G. Pierné; "Chants Canadiens", harmonisés par M. Hervé Cloutier; "Hymne à la nuit", J. Rameau; "Chant du soir", J. Noyon; "Jérusalem Cantate", F. de La Tombelle; "Prière pour le pain", G. Renard; "O Dieu tout-puissant", no 2 du Messie de Haendel.

LA LISTE DES PETITS FILMS SUR LE MARCHE

Voici la liste de toutes les productions cinématographiques américaines d'un ou deux rouleaux, comédies ou autres, actuellement sur le marché mondial :

PRODUCTIONS BRAY
The Ostrich's Plumes
Dinky Doodle in the Wild West
Dinky Doodle in Egypt

CRANFIELD & CLARK
In Tulip Land
Let's Go Fishing
A Pair of Wooden Shoes
The Charleston (Lesson 1)
The Charleston (Lesson 2)
The Charleston (Lesson 3)
The Charleston (Lesson 4)
The Angelus

EDUCATIONAL
Framed
Slow Down
The Fighting Dude
Marionettes
Felix the Cat Tries the Trades
Lyman H. Howe's
Bachelor's Babies
What's Up
Cheap Skates
A Salty Sap
Sky Hooks
My Swedie
Mexicans
Live Cowards
Lickety Split
Mother Goose Movies
Sea Scamps
Careful Please
Time Flies
Felix the Cat Flirts With Fate
Page Me
Keep Trying
Run Tin Can
Felix the Cat Laughs It Off
Hold Your Hat
Colorful Fashions From Paris
Felix the Cat in Blunderland
Quick Service
Felix the Cat Fans the Flames
Some Sense and Some Nonsense
Don't Stop
Home Cured
Whoa Emma
Wireless Lizzie
Light Housekeeping
Fool's Luck
Dancing Daddy
Howe's No. 709
Felix the Cat Weathers the Weather
Felix the Cat Uses His Head
Tonight's The Night
Nobody's Business
Lest We Forget
Sky Bound
Raisin' Cain
Broken China
The Tin Ghost
Felix The Cat Misses The Cue
Shore Shy
Who's Boss

FILM BOOKING OFFICES
So's Your Old Man
How The Camel Got His Hump
Pike's Pique
Tea For Toomey
A Peaceful Riot
The Leopard's Spots
The Vanishing Armenian
It's A Buoy
Plain Jane
Roll Your Own
Smouldering Tires
The Lightning Slider
Fighting Hearts

FOX FILM CORPORATION
Elsie In New York
A Woman Of Letters
Moving Day
From The Cabby's Seat
A Polar Baron
Two Lips In Holland
The Mad Racer
Too Many Relations
Canary Islands
A Social Triangle

PATHE EXCHANGE INC.
The Lion And Monkey
The Hero Wins
Air Cooled
Mary Queen Of Tots
Your Own Back Yard
The Caretaker's Daughter
Thundering Landlords
In The Grease
The Big Kick
Moonlight And Roses
Solid Ivory
Cuckoo Love
Love And Kisses
Sons Of Swat
Outings For All
Clever Feet
Série Wild West
Good Morning Madam
A Punch In The Nose
All Wool
A Sweet Pickle—Alice Day
Closer Than A Brother
A Dog's Life
Whistling Lions
Isn't Love Cuckoo
The Soapsuds Lady
Papa Be Good
Laughing Ladies
Série The Green Archer
One Wild Ride
Hold Everything
The Bonehead Age
Hotsy Totsy
His Wooden Wedding
Tol'able Romeo
The Gosh Darn Mortgage
Between Meals
Starvation Blues
The Window Dummy
From Rags to Britches
What's he World Coming To
Hot Cakes For Two
Lighter Than Air
Good Cheer
Wide Open Faces
All Astride
Charley, My Boy
Whispering Whiskers
The Little Brown Jug
The Uprising Generation
Saturday Afternoon
Long Pants
The Strenuous Life
Your Husbands Past
Funnymooners
A June Bride
The Windjammers
Casey of The Coast Guard
The Great Arena
Wandering Papas
The Wicked City
Gooseland
Trimmed With Gold
Hunting In 1950
Buried Treasure
Pay The Cashier
Spanking Breezes
Dixie Doodle
Dizzy Daddies
The Fire Fighter
Monkey Business
Casey Of The Coast Guard
Up In The Air
Casey Of The Coast Guard
Wife Tamers
Wandering Willies
Casey Of The Coast Guard
Fly Time
Dog Shy
Hooked At The Altar
Happy Hunting Grounds
Songs Of England
Casey Of The Coast Guard
The Merry Blacksmith
Hayfoot, Strawfoot
The Big Hearted Fish
Hearts and Showers
Ukelele Sheiks
Madame Mystery
Casey Of The Coast Guard
Casey Of The Coast Guard
The Inside Dope
A Love Sundae
Scared Stiff
A Yankee Doodle Duke
Nervous Moments
The Bar-C Mystery
The Planting Season
The Ghost Of Folly
An Alpine Flapper
Farm Hands
Liquid Dynamite

RED SEAL
Marvels Of Motion
Ko-Ko Song Car-Tune
Searchlights
Marvels of Motion
Ko-Ko Song Car-Tune
Film Facts
Dolly Gray
Marvels Of Motion
Reelview B.
Searchlight B.
Ko-Ko Baffles The Bulls
Fish For Two
Hair Cartoon No. 3
Soul Of The Cypress
Ko-Ko's Paradise
Hair Cartoon No. 4
Searchlight
Hair Cartoon No. 8
Ko-Ko Song Car-Tune
Ko-Ko At The Circus
Searchlight
Reelview
Marvels Of Motion
Hair Cartoon No. 6
Reelview
My Old Kentucky Home
Tramp, Tramp, Tramp
Hair Cartoon No. 7
It's The Cats

UNIVERSAL
Buster Be Good
Uncle Tom's Gal
Rolling Stones
Life's Greatest Thrills
Educating Buster Brown
The Scandal Hunters
Eighteen Carat
Honeymoon Hotel
Buster Nightmare
Tight Cargo
The Man With The Scar
Her Lucky Leap
The Hero Of Piperock
Badly Brooke
Hearts Of The West
Helpful Al'
Montana Of The Rangers
Tune Up
Al's Troubles
One Wild Time
Yearning For Love
The Menace Of The Alps
The Phoney Express
Flying Wheels
The College Yell
Mountain Molly 'O
Say It With Love
A Couple Of Skates
So This Is Paris
Too Many Babies
Riding For Love
Help Wanted
A Swell Affair
Desperate Dan
Where's My Baby
Buster's Mix-Up
Gun Shy
Fade Away Foster
Painless Pain
A Haunted Heiress
Frame Up
The Emergency Man
Trapped
What'll You Have
The Excuse Maker
She's My Cousin
The Optimist

WEISS BROTHERS
Happy Days

La Cie Fox annonce que William-V. Mong vient d'être choisi pour jouer le rôle de Cognac Pete, dans "What Price Glory".

Le prochain film de Harry Carey, pour l'Associated Exhibition, sera "Burning Bridges".

LE PLUS NOUVEAU ET LE PLUS MODERNE THEATRE DE MONTREAL

AMHERST

ANGLE STE-CATHERINE ET AMHERST. TEL. EST 7466.

COMMENÇANT DIMANCHE — 2 Vues Paramount et 4 Excellents Numéros de VAUDEVILLE

THOMAS MEIGHAN in "The New Klondike"

with LILA LEE
From the story by RING LARDNER

TOMMY et Lila Lee à qui l'on doit la plus belle production Meighan tiennent de nouveau les deux permiers rôles dans cette belle vue.

Enoncé en Français

a Paramount Picture

VAUDEVILLE

4 -- Excellents Numéros -- 4

COMPRENANT

"L'Homme du Mystère"

Dr. SPENCER

dans le numéro le plus émouvant et le plus mystérieux du théâtre américain, intitulé

"Une Soirée aux Indes"

au cours duquel il mystifie tous les experts quand

IL TIRE AU TRAVERS DU CORPS D'UNE FEMME

DEMANDEZ A SPENCER — IL SAIT TOUT. Il répondra à toute question concernant vos amours, mariage, divorce, affaires.

La sensation de deux continents: Une véritable balle d'acier tirée au travers du corps d'une femme.

VAUDEVILLE

a Paramount Picture

UNE charmante et emportée petite actrice du cinéma que le hasard—et la police—obligent à vivre au milieu des rudes hommes du Kentucky et du Tennessee. Obligée de porter de rudes vêtements—de faire de gros travaux—elle y prend *goût*.

with CLARA BOW WARNER BAXTER GEORGE BANCROFT WILLIAM POWELL

"The Runaway"

Représentation ininterrompue de 1 à 11 heures p.m. tous les jours.

Soirées et dimanche en matinée — Tout l'orchestre 30c

VAUDEVILLE à 3, 6 et 9 heures

Matinée, sur semaine Orchestre 20c

LES VILLEGIATURES DU QUEBEC

LE BAS SAINT-LAURENT

Les milliers de touristes qui chaque saison visitent notre province et y laissent une fortune prouvent l'attrait du vieux Québec, de ses coutumes et de ses paysages. Nos plages surtout jouissent d'une grande réputation. Elles subissent favorablement la comparaison avec les stations balnéaires américaines et même européennes. Rarement trouve-t-on réunis tous les avantages qu'elles offrent aux baigneurs, aux sportsmen et à tous ceux qui aiment les grands horizons et les panoramas grandioses. Leur nombre est aussi remarquable. Tout le long de la voie principale du Chemin de fer national du Canada qui relie Montréal aux provinces Maritimes nous trouvons des "petits coins" idéals pour y passer une vacance avec le maximum de confort et d'agrément.

C'est d'abord le Deauville canadien, Kamouraska, trop connu pour être décrit longuement, le rendez-vous chaque été d'une société élégante et un centre d'amusement renommé.

A vingt-trois milles de Kamouraska se trouve Rivière-du-Loup qui malgré la conflagration dont elle vient d'être victime sera encore cette année une villégiature recherchée pour ses beautés naturelles et ses attraits.

Cacouna est comparé à Brighton, la célèbre plage anglaise. Les médecins de Québec et de Montréal y envoient souvent leurs patients anémiés, l'endroit étant renommé pour la pureté exceptionnelle de son air autant que pour ses bains d'eau salée. Nulle prescription ne saurait être plus agréable à suivre: outre ses avantages naturels et ses amusements variés, Cacouna est à proximité d'un district poissonneux, paradis des pêcheurs à la mouche.

Bic, à qui son site enchanteur a valu l'appellation de "Beau Bic" s'annonce au voyageur qui vient de l'ouest par des rochers imposants et des îles d'un charme particulier. Ici l'histoire joint son attrait à celui du pittoresque. C'est au Bic que le général Wolfe, allant à la conquête de Québec, s'arrêta en 1759. Sa flotte mouilla dans le hâvre naturel, l'une des beautés de l'endroit.

Près du Bic est l'Ile au Massacre ainsi nommée parce que les Iroquois y massacrèrent un jour une bande de Micmacs. Ils entourèrent la caverne où les infortunés sauvages s'étaient réfugiés, entassèrent des broussailles devant l'entrée, y mirent le feu et tuèrent tous les indiens qui, chassés par la fumée, préférèrent la mort par les armes à l'asphyxie.

Cette horrible tuerie fut vengée peu de temps après. Les Malachites, amis des Micmacs, se mirent à la poursuite des Iroquois meurtriers et les tuèrent tous dans une embuscade à l'exception de six guerriers qu'ils torturèrent.

Rimouski est une belle ville. Elle est admirablement située. C'est un endroit de villégiature tranquille et pour cette raison recherché par les familles qui désirent par-dessus tout le repos. Les bains de mer et les sports y sont cependant en honneur. Près de Rimouski est la magnifique plage de Sainte Luce.

La station balnéaire de Métis réunit aux charmes de la mer ceux de la campagne. On l'a surnommée le "paradis des jeunes mariés". Une grève de quatre milles recouverte d'un sable fin, le golf, le tennis, la pêche, le canotage et de belles excursions ajoutent à sa gaieté et expliquent un peu la faveur dont elle jouit.

Métis est le terminus du convoi spécial du Chemin de fer national du Canada, le "Saint-Laurent", train de luxe qui part de Montréal et dessert, l'été, tous les endroits que nous venons d'énumérer.

Quittant la rive du Saint-Laurent nous nous engageons ensuite dans la merveilleuse vallée de la Matapédia, la porte de vermeille de la Gaspésie et des Provinces Maritimes. Nous suivons la rivière Matapédia, une série de rapides et de bassins limpides où se tiennent des saumons énormes. L'eau, d'une pureté cristalline, roule sur un fond de cailloux multicolores et de sable doré entre deux chaines de montagnes. Causapscal et Matapédia, villages dans la vallée, sont aussi des endroits de villégiature charmants. C'est à Matapédia que l'on correspond avec le petit chemin de fer qui suit toute la journée la baie des Chaleurs et conduit à Percé, la merveille de la Gaspésie.

Si nous revenons sur la rive nord les noms de Murray Bay et de Tadoussac éveillent aussitôt des idées de beauté et de plaisir. Il suffit de les prononcer pour se représenter une société élégante se mouvant au milieu de décors grandioses. Mais la réputation de la Malbaie est trop bien établie, ses attraits trop connus des touristes canadiens et américains pour insister sur ce coin privilégié, terminus d'un embranchement du Chemin de fer national du Canada. Nous le mentionnons simplement pour ajouter à la liste de nos richesses en pittoresque et rappeler que dans Québec il n'est pas nécessaire d'aller bien loin pour rencontrer la beauté.

C'est un lieu commun aujourd'hui que de vanter la douceur des horizons de Québec et le charme des coutumes de cette vieille province française, et cependant l'on ne se lasse pas d'en parler. Pour nous c'est un sujet de fierté légitime, pour les étrangers une invitation à nous visiter, à nous connaître et à partager la douceur de vivre dans le vieux Canada-Français.

DANS UN COURANT DE LA METAPEDIA

Le saumon mord, et cette jeune Américaine, fervente de la pêche, maîtrise peu à peu l'imprudent poisson qui s'est laissé prendre à son hameçon, et qui bientôt sera son prisonnier.

POUR LES AMATEURS DE GOLF ET LEURS AMIS

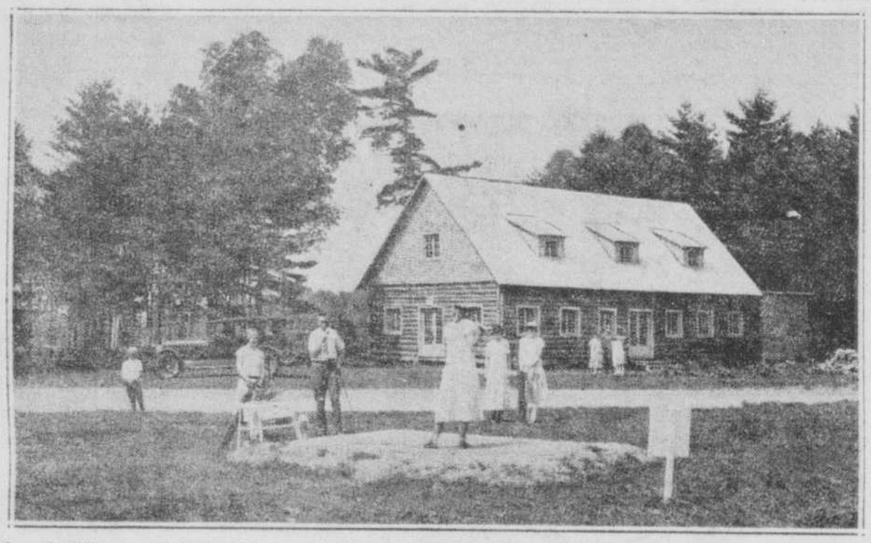

Le splendide et confortable chalet que le club de Golf possède à Randon, pour l'agrément de familles en quête de grand air et de repos, durant le temps des vacances.

La région de l'Abitibi à développer

Programme que remplira la chambre de commerce de cette partie de la province.

LES OFFICIERS ELUS

(Spécial à la PRESSE)

Amos, 5. — Le 28 mai, la chambre de commerce de l'Abitibi a fait l'élection de ses officiers, pour l'année courante. Les anciens présidents de la chambre aussi bien que les présidents qui sortiront de charge, à l'avenir, feront partie du corps des dignitaires. Les anciens présidents sont : MM. A.-A. Drouin, marchand ; Maurice Bénard, ancien marchand, et Ivanhoe Frigon, marchand.

Les officiers pour l'année courante sont : réélu président, M. David Gourd, marchand ; vice-président, M. Frank Blais, industriel ; secrétaire, M. J.-C.-Alex Saint-Onge, négociant ; trésorier, M. J.-O. Germain, agent d'assurances.

Les autres membres du conseil d'administration sont : MM. F. Vézina, L.-A. Ladouceur, Eugésypte Bacon, A.-A. Allard, T.-A. Lalonde, Hector Authier, M.P.P., Dr J.-A. Bigué, J.-E. Montabault, Eugène Gourre, tous d'Amos ; Ulric Fortin, Senneterre ; J.-A. Vézina, Belcourt ; Orance Naud, Barraute ; J.-H. Lemay, Landrienne ; Ferd. Sauvé, Villemontel ; Eug. Laronchelle, maire de Launay ; Ad. Gervais, Authier ; Alex Laliberté, Macamic ; Léo Boisvert, La Sarre ; T.-E. Morrissette, Colombourg ; Alb. Cossette, Dupuy ; J.-S. Roy, La Reine.

LE PROGRAMME

Le sentiment général de l'assemblée fut de suivre le programme déjà tracé. Des assemblées devront être tenues dans toutes les paroisses de la région, au cours de la présente année. Le résultat de l'élection démontre clairement qu'en appelant des membres des différentes paroisses de la région à faire partie du conseil d'administration, le nouveau conseil entend étudier sur place, autant que possible, les besoins spéciaux de chaque localité, étudier toutes suggestions et travailler de concert avec chaque paroisse, dans l'intérêt d'un développement d'ensemble du district.

Le nouveau conseil est très intéressé dans le développement minier du district de Rouyn et s'occupera activement de toutes questions d'intérêt de ces champs miniers. Il est de plus question que le conseil d'administration aussi bien que les membres de la chambre, fassent une visite à cet endroit, au cours de la saison, et profitent de l'occasion pour nommer des directeurs locaux aussi bien qu'une commission des mines.

REGION DE L'AVENIR

Le conseil d'administration considera fortement le travail de la commission de colonisation, en vue de faire connaître à l'extérieur les possibilités offertes aux colons et cultivateurs et les perspectives encourageantes pour ces derniers, par les activités minières et autres industries qui seront attirés vers notre région qui est celle de l'avenir.

La nouvelle direction a décidé de se mettre immédiatement à la besogne en tenant sa première assemblée mercredi dernier.

Les feux de forêts dans la province

Un rapport officiel provincial qui donne des chiffres intéressants.

DOMMAGES PEU ELEVES

(Du correspondant de la PRESSE)

Québec, 5. — Le chef du service de la protection des forêts a remis, hier soir, au représentant de la "Presse" un communiqué d'une grande importance relatif à la situation des forêts à cette époque dangereuse que nous traversons. Nous résumons ce communiqué.

Depuis la fonte des neiges jusqu'au 1er juin, le personnel préposé à la surveillance des forêts dans la province a signalé 77 commencements d'incendies qui n'ont causé pratiquement pas de dommages et ont été assez rapidement éteints. Comme question de fait, l'étendue totale qui a été parcourue, d'après les rapports jusqu'ici fournis, est d'environ 651 acres, dont la moitié comprend un terrain déjà brûlé. De ces 651 acres atteints par l'incendie, seulement 156 de bois marchand ont été endommagées, c'est-à-dire moins de ¼ de mille carré.

Prix de l'Académie

(De correspondant de la PRESSE)

Québec, 5. — Le R. P. Maurice O.M.I., vient de recevoir, à propos de sa grande histoire de l'église catholique dans l'ouest canadien en quatre volumes, la bonne nouvelle transmise par l'académicien, Mgr A. Baudrillart, l'éminent recteur de l'institut catholique de Paris, qu'il avait reçu pour son livre le prix de 2,000 francs intitulé prix de l'Académie.

UN SYSTEME SCOLAIRE QUI VA ETRE CORRIGE

Halifax, 5. — Il a été annoncé officiellement que le poste de surintendant de l'instruction publique avait été offert au professeur Henry-F. Munroe, de l'université de Dalhousie. Il s'agit de remplacer le Dr A.-H. Mackay. On ne sait pas encore si M. Munroe acceptera ce poste. Le système des écoles secondaires doit être modifié.

L'hon. E. N. Rhodes, premier ministre de la Nouvelle-Ecosse, est parti ce matin pour Ottawa afin d'assister à la conférence des premiers ministres provinciaux qui sera ouverte dans la capitale le 7 juin.

Ecoliers en visite aux Cantons de l'Est

(Du correspondant de la PRESSE)

Sherbrooke, 5—Un gros autobus contenant 42 élèves, de l'école Plessis de Montréal et deux frères enseignants a passé à travers notre ville cette semaine. Ces élèves faisaient un voyage à travers les cantons de l'Est.

LA PECHE DANS LA METAPEDIA

Après une belle lutte, le saumon épuisé et à bout de force se rend à son vainqueur, une jeune Américaine, fervente de la pêche

GUIDE DU VOYAGEUR

La Bretagne dans le nouveau monde

VISITEZ-LA CET ETE

Le charme antique des villages Bretons, les costumes et les moeurs des siècles écoulés, chasse, pêche baignade; vous trouverez tout cela en faisant une croisière sur le

BAS ST-LAURENT

A bord du palais-flottant de la Cie Clarke, le

S. S. "NORTLAND"

Dix à douze jours de croisière à Gaspé, Terre-Neuve, Baie des Chaleurs et le Labrador Canadien. Orchestre de danse à bord. Demandez à votre agence de voyages ou écrivez pour détails complets à (5)

CLARKE STEAMSHIP CO. LTD.
193, Edifice Drummond, Montréal.

Entre Montréal et New-York, Philadelphie, Atlantic City, Baltimore, Washington et tous points au sud.

Le moyen le plus rapide est de prendre le Delaware & Hudson à la gare Windsor, C.P.R. Vous pouvez partir plus tard et arriver plus tôt à l'une ou l'autre destination que par les autres routes, et sans qu'il vous en coûte plus cher.

Renseignements et billets au nouveau bureau du D. & H., chambre 106, immeuble Drummond, 511, rue Ste-Catherine ouest (téléphone: Uptown 8070) ou au bureau du Pacifique Canadien. 5,8,V

Durant vos
VACANCES
cette année
VISITEZ
La Côte Nord
à bord du confortable
VAPEUR
SABLE I

Croisière de 12 jours — Montréal à Nastashquan avec arrêts permettant de visiter les principaux ports et curiosités. Pour plus amples informations, prix, réservations, etc., appelez

Main 2508

BRAS D'OR BAY NAVIGATION CO. LIMITED
29,5V

Pèlerinage à
Assise — Rome — Lourdes
et
Tour d'Europe
52 Jours — 20 Villes — 6 Pays
$795 Tous frais compris (Classe cabine)
Départ par le MEGANTIC
le 17 Juillet

Sous la direction de M. l'abbé ARTHUR MAHEUX, Docteur en Théologie, président de la Société du Parler Français, Chapelain de Spencerwood, Préfet des Etudes au Séminaire de Québec.

Itinéraire et tous renseignements sur demande

VOYAGES HONE
95 St-Jacques, Montréal
14 Du Fort, Québec
ou à
LAURENT TURCOTTE
Directeur du Service de langue française
211 McGill, Montréal, Ma. 7760
ou à l'agent de votre localité 11tF

SERVICE D'AUTOBUS
MONTREAL-BERTHIER
TROIS-RIVIERES
Départs tous les jours, 8 heures a.m., et 1.30 p.m., heure avancée, angle Notre-Dame et 1ère ave., Viauville.
Informations: Tél.: CLairval 7528
19,3,M,L,S

Vapeur EMPRESS
Excursion Spéciale
DIMANCHE 6 JUIN

Voyage de jour sur l'Ottawa jusqu'à Oka et Hudson. Retour par les rapides. —$1.50

Départ du canal, rue Duke, à 9 a.m. Lachine, 10.30. Saut des rapides Lachine. Départ de Lachine à 5 p.m. Prix $1.00.

(On observe l'heure avancée)

N'oubliez pas que l'"Empress" commencera ses voyages réguliers, le 16 juin.

Tél.: MAin 8741; LAn. 3344.
166, RUE COMMON.

ROYAL MAIL
CANADA-ANTILLES
DEPART D'HALIFAX
S.S. CHALEUR 18 juin
Consultez l'agent local des billets ou écrivez à
The Royal Mail Steam Packet Company
HALIFAX, N. S.

CUNARD
ANCHOR
ANCHOR-DONALDSON
DEPARTS des VOYAGEURS
POUR GLASGOW, LIVERPOOL, BELFAST ET AVONMOUTH, PLYMOUTH, CHERBOURG ET LONDRES.
DE MONTREAL
10 A.M.—HEURE NORMALE
11 A.M.—HEURE AVANCEE
Juin 11—Athenia à Belfast, Glasgow.
Juin 12—Alaunia à Ply. Cher. Londres
Juin 19—Antonia à Ply., Cher. Londres
Juin 25—Letitia à Belfast, Glasgow
Juin 26—Ascania à Ply., Cher. Londres
Juil. 2—Auranía à Liverpool.
Juil. 3—Ausonia à Ply., Cher., Londres
Juillet 9—Athenia à Belfast, Glasgow
Juillet 16—Alaunia à Ply. Cher., Londres
Juillet 22—Letitia à Fishguard, Glasgow
Juillet 23—Antonia à Ply., Cher., Londres
Juillet 30—Auranía à Liverpool.
Juil. 30—Ascania à Ply., Cher., Londres
DE NEW-YORK
Juin 9—Mauretania à Ply. Cher. S'mton
Juin 16—Aquitania à Cher., S'mton.
Juin 23—Berengaria à Cher. S'mton.
Autres dép. réguliers pour Plymouth, Havre, Londres, Liverpool, Glasgow et Hambourg et de Boston pour Liverpool.

Il n'y a pas de passagers de troisième classe sur les traversées de "Touriste Troisième" classe. Demandez notre prospectus sur les voyages ci-haut mentionnés et nos Croisières Spéciales.

Brochurettes illustrées, dates de départ, etc., sur demande
(Service français)
THE ROBERT REFORD CO. LIMITED
(Agents généraux)
Montréal (Tél. Main 5652) ou de l'agent local

Fèlerinage de la Congrégation des Enfants de Marie
de la Paroisse S.-Jean-Baptiste de Montréal
DIMANCHE, LE 20 JUIN 1926
de Montréal à St-Ours par le vapeur "TROIS-RIVIERES".—Laissera le Quai Victoria à 8.30 a.m., heure avancée
Prix du billet aller et retour: Adultes, $1.75. Enfants, 90 cts
5,12

PAQUEBOTS A L'HUILE

Ceux qui ont connu la satisfaction de voyager par la Ligne Cunard comprennent pourquoi tant de personnes s'inscrivent pour le retour.

Classe Cabine de Montréal pour l'Angleterre, $145.00 et plus. Tournée de vacances en cabine de IIIième. 7 départs, $170.00 aller et retour.

Cunard
ANCHOR-DONALDSON LINE

Pour renseignements complets:
The ROBERT REFORD CO., Limited, MONTREAL. (Téléphone: Main 5652) ou Agences de VOYAGES MARITIMES.
17

EXCURSION A L'ILE D'ANTICOSTI
par le vapeur "RICHELIEU" organisée par
L'ASSOCIATION CHORALE ST-LOUIS DE FRANCE
Avec visite des Caps Trinité et Eternité sur le Saguenay et arrêt de cinq heures à l'Ile d'Anticosti, d'une heure et demie à Tadoussac et de cinq heures à La Malbaie.
Départ — Lundi le 28 juin à 1.30 p.m. (heure avancée).
Retour — Vendredi le 2 juillet à 2.30 p.m.
Concerts, comédies et opérettes durant le voyage.
Prix du billet, comprenant passage, cabine extérieure (deux par cabine) et repas, y compris le repas du vendredi midi: $53.50 pour adultes; $26.75 pour enfants de 5 à 12 ans.
La direction se réserve le droit de refuser l'admission à qui que ce soit, à sa discrétion, en remboursant le prix payé pour le billet.
Pour autres détails s'adresser à: Larivière Incorporée, 911 Blvd St-Laurent, Plateau 7201, le soir—Bélair 3917. 22,29,5,12,19,26V

Taux Modérés par
PAQUEBOTS CLASSE UNIQUE

Il est facile de comprendre la raison de la popularité sans cesse croissante des paquebots à classe unique. Il n'y a à leur bord qu'une seule classe de passagers qui ont le privilège de faire usage de toutes les pièces publiques, de tous les ponts. Ils ont à leur disposition des cabines spacieuses et confortables, la cuisine est excellente et le service est absolument conforme aux traditions établi par le Pacifique Canadien sur ses trains, dans ses hôtels et sur ses paquebots. Et tous ces avantages, offerts à des prix très modérés, intéressent le voyageur d'expérience comme celui qui en est à sa première traversée.

Pour renseignements complets, s'adresser à tout agent de navigation ou écrire à
D. R. KENNEDY,
Agent Général du trafic océanique
Tél.: Main 7200, 141 St-Jacques,
Montréal.

Services Maritimes du Pacifique Canadien

Continental Limité
Le Train de Luxe pour l'Ouest

Composé pour votre confort et votre sécurité de voitures toutes d'acier; équipé, pour votre amusement et votre intérêt d'un superbe radio récepteur, le Continental Limité vous offre le service par excellence pour

WINNIPEG, EDMONTON, LE PARC NATIONAL JASPER, PRINCE RUPERT ET VANCOUVER

Quittant Montréal tous les soirs à 10 h 15
(heure normale de l'est)

le Continental Limité, par la grandeur des panoramas qui se déroulent sur sa route, par son confort poussé jusqu'au luxe, par sa cuisine incomparable et la courtoisie discrète de ses employés, est devenu le train le plus populaire pour la Côte du Pacifique et la route favorite pour la Californie.

Le Continental Limité comporte wagons-lits modèles et touristes, wagon-observatoire à compartiments avec buffet et bibliothèque, wagon-restaurant, wagons-colons et voitures de première.

Pour réserves de places et tous renseignements s'adresser au
BUREAU DES BILLETS EN VILLE
230 rue Saint-Jacques Tél. Main 4731

CANADIAN NATIONAL RAILWAYS

Expédiez par messageries du Canadien National vos mandats, vos lettres de change, etc., ainsi que votre prochaine consignation.

Villégiature

LAKESIDE INN
Lac Placide, N.-Y.
Maintenant ouvert.
T. A. LEAHY, gérant
27,29,3,5,10,12,17,19

Stanley Island
Place d'été—Maintenant ouverte
Terrain de golf, 2 jeux de tennis, bon endroit pour la pêche, le canotage, la natation, danse, garage. A 2½ heures, en auto, sur la route Montréal-Toronto.
Pour plus amples détails et prix s'adresser à J.-R. Duquette, propriétaire, Cornwall, Ont., ou à G.-A. Melville, gérant, 422 rue S.-Jacques.
29,5,12,19,26

The Bay View House
BAY VIEW MAINE
Deux Milles de Old Orchard
On dort en sûreté dans cet Hôtel Protégé contre le Feu par des Extincteurs Automatiques.
Le Bay View House est admirablement situé, à Bay View, Maine, sur une plage de 7 milles. Dix acres de terrain, sur le bord de la mer, au milieu de la campagne et de la forêt. Assez loin pour être isolé, il offre cependant un accès facile à de nombreux amusements.
Le Bay View House possède un pavillon de danse, un excellent orchestre, deux champs de golfe, dont un de 9 trous, un golf à obstacles, un jeu de tennis et tous autres sports. La qualité de la nourriture et le confort des chambres sont les deux notes distinctives de l'établissement.
SIDNEY A. STAPLES, propriétaire
29,5,12,19V

LES PINS
LAC MASKINONGE, ST-JOVITE, Que.
L'hôtel le plus moderne des Laurentides
Chaloupes — Tennis — Orchestre durant toute la saison. Grands bals tous les jeudis et samedis. Camps pour jeunes gens, $14.00 par semaine. Repas à l'hôtel. Tous nos produits sont fournis par Stanford, Limitée, cuisine Française.
Pour informations et réservations, Clairval 4673 ou Les Pins, St-Jovite.
3,5,10,12,17,19,24,26V

HOTELS BAKER
GASPE, QUE.
Hôtel BAKER, The Lodge et One Ash Inn maintenant ouverts aux touristes et aux voyageurs.
Distingués hôtels de famille. Cuisine excellente, air pur et vivifiant. Bains particuliers, eau chaude et eau froide. Superbe panorama, équitation, marche, automobilisme, bains de mer. Lacs et ruisseaux particuliers pour la pêche à la truite et au saumon.
Pour brochurette, taux, horaire des trains, réserve de chambres, etc., écrire à
JOHN BAKER
Hôtel Baker, Gaspé, Qué.
22,29,5,12V

CAMP RIOPEL
Lac Supérieur via St-Faustin
Le plus bel endroit des Laurentides.
Chalets rustiques — Conciergeries, clubhouse, tentes. Accommodation pour plus de 150 personnes.
Amusements — Danse, Tennis Croquet, Golf Clock, Baseball, Equitation, pêche et chasse.
Amusements spéciaux en fin de semaine.
Endroit idéal pour familles.
Table de première classe—Confort du chez-soi
Raoul Duquette, directeur des amusements.
Lucien Riopel—Tél. Bel. 3200
183-s,n,V

Old Orchard House
Old Orchard Beach Maine
L'hospitalière maison d'été des familles canadiennes judicieuses, qui jouit depuis quinze ans de la réputation d'être le premier hôtel sur cette plage de sept milles.
Golf — Tennis — Natation — Concerts et danse
Peut loger 400 personnes.
SENECA G. SAMSON, gérant.

CONSULTATION LÉGALE

Nous nous faisons un agréable devoir de répondre, dans ces colonnes, à toutes les questions légales que nos lecteurs jugent à propos de nous poser. En agissant ainsi, nous sommes convaincus de rendre service, non seulement à ceux qui soumettent le cas qui les intéresse particulièrement, mais à tous ceux qui nous lisent. Un petit conseil désintéressé peut parfois éviter des procès gros de conséquence. Ceux qui demandent des informations sont instamment priés d'exposer leurs cas aussi explicitement et aussi brièvement que possible. Il n'est pas nécessaire de dire son nom; un pseudonyme ou des initiales suffisent. Il va sans dire qu'étant donné le nombre des demandes que nous recevons chaque jour, il nous est positivement impossible de répondre par lettre personnelle. Les centaines de lettres que nous recevons nous obligent nécessairement à remettre quelquefois les réponses à une date ultérieure qui ne sera jamais éloignée, cependant. Nous prions nos lecteurs de prendre note de cette circonstance. Que tous suivent attentivement ces colonnes et chacun ou chacune aura la réponse demandée. Pour résumer, notre service de la consultation légale est à la disposition de tous.

REPONSE A C. A.—Vous voyez bien que ce locataire a voulu abandonner les lieux définitivement, puisqu'il a non seulement emporté les meubles, mais qu'il a aussi attaché la clef à la porte. Louez donc à un autre et je ne crois pas que vous soyez jamais importuné.

REPONSE A A. B.—Oui, si les affaires de votre mari sont dans un état tel que vos reprises et avantages soient mis en péril, vous pouvez demander et obtenir une séparations de biens. Pour prendre de telles procédures, qui sont assez compliquées, il va vous falloir vous adresser à un avocat.

REPONSE A M.A.T.—Si, pendant la durée du bail, la chose louée requiert des réparations urgentes qui ne puissent être remises, le locataire est obligé de les souffrir, quelque incommodité qu'elles lui causent, et quoique, pendant qu'elles se font, il soit privé de la jouissance de partie de la chose. Si ces réparations étaient devenues nécessaires avant le bail, il a droit à une diminution de loyer, suivant le temps et les circonstances, et, dans tous les cas, s'il écoule plus de quarante jours dans l'exécution de ces réparations, le loyer doit être réduit à proportion de ce temps et de la partie de la chose louée dont le propriétaire a été privé. Si les réparations sont de nature à rendre la propriété inhabitable pour le locataire et sa famille, il peut faire résilier le bail.

REPONSE A UNE QUI VEUT SAVOIR.—1°. S'il est convenu que vous paierez de l'intérêt, vous ne devrez le payer que sur le montant qui reste dû et non pas sur le montant qui représentait la valeur totale de l'instrument. 2°. Le voisin ne saurait confisquer la balle que vos enfants, en s'amusant, ont envoyée rouler sur son terrain. Cependant, voyez à ce que vos enfants soient plus prudents.

REPONSE A UN ABONNE.—Si ce livre dont vous parlez ne contient rien d'immoral, mais ne traite uniquement que de questions médicales, vous pouvez le faire venir. Toutefois, lorsqu'il s'agit de lecture immorale, les autorités douanières sont parfaitement justifiées d'en refuser l'entrée. (H).

REPONSE A UNE ESCLAVE.—L'enfant, à tout âge, doit honneur et respect à ses père et mère. Il reste sous leur autorité jusqu'à sa majorité ou son émancipation. Le mineur non émancipé ne peut quitter la maison paternelle sans la permission de son père. Le père et à son défaut la mère, a sur son enfant mineur et non émancipé, un droit de correction modéré et raisonnable. Vos enfants ont tort d'avoir cette conduite avec vous. Insistez pour qu'ils vous respectent. Même, si c'est nécessaire, traduisez-les en correctionnelle, s'ils vont jusqu'à lever la main sur vous.

REPONSE A A.D.M.B.—Comme votre fille et votre gendre sont morts tous deux, laissant des enfants, ce sont ces derniers qui héritent des biens que leurs parents possédaient, notamment du service de vaisselle.

REPONSE A JE LIS LA "PRESSE".—Pour pouvoir exiger une pension de ses enfants, il faut qu'une personne âgée et malade soit réellement dans le besoin. Comme vous avez une certaine somme en banque, commencez d'abord par la dépenser et si, plus tard, il ne vous reste plus rien, vous pourrez alors exiger que vos enfants vous viennent en aide.

REPONSE A M. P.—Le comptable définitif de tutelle se rend aux dépens du mineur, lorsqu'il a atteint sa majorité ou obtenu son émancipation; le tuteur doit en avancer les frais. On y alloue au tuteur toutes dépenses suffisamment justifiées et dont l'objet est utile. —(H.)

REPONSE A QUI A BESOIN DE VOS SERVICES.—Il se peut fort bien que vous ayez droit à quelque chose sur la vente de l'eau-de-vie et de l'automobile saisis, mais pour établir le quantum, s'il y en a, c'est de prendre tous les renseignements requis auprès de la Commission des liqueurs ou d'un de ses surveilleurs qui sont nombreux et ne demanderont pas mieux que de vous rendre service.

REPONSE A UN ABONNE.—Il est suffisant pour qu'un testament olographe soit valide qu'un mari dise: Je donne tout mon avoir à ma femme. Ce testament, comme je le répète souvent, doit être écrit en entier et signé de la main du testateur.

REPONSE A PHIDYME.—Les cautions s'obligent, conjointement et solidairement, avec le secrétaire-trésorier, envers la corporation scolaire, à l'accomplissement des devoirs de ce dernier et au paiement de tous les deniers dont il peut être responsable dans l'exercice de sa charge, en capital, intérêts, frais, amendes et dommages et intérêts. Les cautions du secrétaire-trésorier peuvent, en tout temps, se libérer de leur cautionnement. Trente jours après avoir signifié cet avis de leur intention à cet effet au secrétaire-trésorier lui-même et au président de la commission scolaire, elles se trouvent libérées, pour l'avenir, de toutes obligations envers le secrétaire-trésorier de la corporation scolaire. Cet avis est donné ou signifié par un notaire, ou par la caution elle-même, par écrit livré en présence d'un témoin. Les cautions du secrétaire-trésorier, lorsqu'elles sont libérées de leur cautionnement, ou quand le secrétaire-trésorier a cessé d'exercer les fonctions de cette charge, peuvent exiger du président de la Commission scolaire un certificat de libération, lequel doit être déposé au bureau d'enregistrement, lorsque le cautionnement est sous seing privé.

REPONSE A X.X.X.—Votre voisin ne peut impunément jeter de la terre plus qu'il n'en faut sur votre terrain, que ce soit pour creuser un fossé ou toute autre chose. Les voisins se doivent certaines servitudes entre eux, c'est très bien, mais certainement pas au point de se nuire mutuellement.

REPONSE A FORGET. — Les prescriptions peuvent être trentenaires, de dix ans, de cinq ans et même de deux ans et d'un an. Ce qui vous intéresse surtout me semble être un paragraphe d'un article de la loi où il est dit que l'action se prescrit par deux ans dans le cas de salaires des employés non réputés domestiques et dont l'engagement est pour une année ou plus. D'un autre côté l'action se prescrit par un an pour gages des domestiques de maison ou de ferme; des commis de marchands et des autres employés dont l'engagement est à la journée, à la semaine, au mois ou pour moins d'une année.

REPONSE A CRI-CRI. — Voici ce que dit la loi relativement aux pensions alimentaires: Les enfants doivent des aliments à leurs père et mère et autres ascendants qui sont dans le besoin. Les gendres et belles-filles doivent également et dans les mêmes circonstances des aliments à leurs beau-père et belle-mère; mais cette obligation cesse: 1o—Lorsque la belle-mère a convolé en secondes noces; 2o—Lorsque celui des deux époux qui produisait l'affinité et les enfants de son union avec l'autre époux sont décédés. Les obligations résultant de ces dispositions sont réciproques. Les aliments ne sont accordés que dans la proportion du besoin de celui qui les réclame et de la fortune de celui qui les doit.

REPONSE A INDECIS.—J'ouvre précisément votre lettre après avoir répondu à la question qui précède. Elle s'applique, "mutatis mutandis", à votre question. Ce n'est seulement pas vous et votre sœur qui devez des aliments à vos parents, mais aussi votre frère qui le peut fort convenablement, car il gagne un bon salaire.

REPONSE DE FLEUR DE MAI. — 1° —L'un et l'autre des époux peuvent faire un testament olographe des biens qui leur appartiennent. Il va sans dire que le tout devra être écrit de leur main. 2°—L'épouse, pour pouvoir succéder à son mari mort sans avoir fait de testament, doit renoncer à tous ses droits dans la communauté de biens que peut avoir existé entre eux, ainsi qu'à tous les droits de survie qui lui échoient par son contrat de mariage ou par la loi, y compris le douaire, et le mari ne peut succéder à son épouse sans retourner d'abord à la masse, sa part dans la communauté de biens qui a pu exister entre lui et son épouse, au cas d'acceptation de telle communauté par la succession de la femme, ou abandonner à la masse tous les droits ou avantages que peut lui conférer le contrat de mariage qui a pu exister entre eux. Le conjoint survivant, pour succéder à son conjoint défunt, doit aussi renoncer à ses droits dans le produit des polices d'assurances contractées en sa faveur par le conjoint défunt et rapporter tel produit à la masse.

REPONSE A ANXIEUX. — Il va sans dire que si vous devez des taxes à la ville, celle-ci pourra vous poursuivre pour en percevoir le montant.

REPONSE A TRAVAIL INNOCENT. —C'est celui même qui vous a engagé qui devra vous payer. Le tiers n'a rien à faire là-dedans, mais rien ne vous empêche de lui dire que votre employeur vous doit quelque chose et de vous conduire en conséquence.

REPONSE A CAMPAGNARDE. — Vous pouvez toujours sous-louer votre logis si vous devez aller demeurer en-dehors de la ville, à moins que le propriétaire ne vous ait fait une défense à cet effet, mais il ne faut pas oublier que votre obligation envers le propriétaire reste à peu près la même, que vous ayez fait un contrat. Cet avis d'un ou de trois mois de partir ne s'applique pas dans l'espèce.

REPONSE A OGARITA. — Admettez avec moi qu'il est difficile qu'un mari trompe sa femme après six mois de mariage seulement. N'existe-t-il pas cet attrait du neuf, qui est surtout irrésistible, dans les premiers temps, cet amour vrai, sincère, de dévouement, ce laisser-aller qui permet à deux êtres de se bien comprendre, de se saisir l'âme, j'oserais dire? Vous avez probablement tort de dire que votre mari commet des erreurs. Ecoutez ce que je vais vous dire: Un garçon que je connais, un parfait honnête homme dans le temps, j'en suis convaincu, avait son bureau en ville. Un jour, sa femme le soupçonna, à tort, je le sais aussi. Aujourd'hui, il n'appartient qu'aux autres. Qu'a-t-elle gagné à le vouloir retenir forcément? Elle l'a perdu, tout simplement. Si les époux savaient se donner un peu plus de latitude,—dans le bon sens du mot, j'entends,—peut-être y aurait-il moins de désaccord.

REPONSE A NAP.-L. NAP. — Vous voyez bien et tout le monde de la paroisse doit aussi bien savoir que ce chemin n'a plus le besoin d'exister et qu'il devrait être fermé. Adressez-vous donc au conseil municipal afin qu'il remédie à la situation.

REPONSE A C. E. N. — 1°—Le non-catholique, qui achète une propriété, cette propriété venant-elle d'un catholique, ne sera pas tenu de payer la répartition. 2°—La dîme et le banc sont deux choses payables différemment. Il importe de faire remarquer que la loi dit que le débiteur de plusieurs dettes a le droit de déclarer, lorsqu'il paie, quelle dette il entend acquitter.

REPONSE A UNE QUI DESIRE UN CONSEIL. — Cette personne, apparemment, s'est servie de faux prétextes ou de prétextes injustifiables pour obtenir votre argent. Vous pourriez peut-être la faire arrêter, mais ce n'est pas ce que je vous conseille pour le moment. Dites-lui donc que ce à quoi vous avez droit ne vous est pas retourné dans un délai de trois à six jours, par exemple, vous la poursuivrez en justice.

REPONSE A UN ABONNE.—Si vous avez une plainte à porter contre un hôtelier qui aurait enfreint les règlements, adressez-vous au département de la police de la Commission des liqueurs. Vous ne pouvez pas vous attendre que nous prenions sur nos charges de rapporter les infractions qui pourraient être individuellement commises.

REPONSE A UN QUI EST PAUVRE. —Il n'y a pas apparemment d'amende imposable aux employés d'un tramway qui passe tout droit à un point d'arrêt; mais si l'offense se répétait souvent, pourquoi ne vous adresseriez-vous pas à la commande des tramways qui ne demande pas mieux que de donner un bon service à ceux qu'elle dessert.

REPONSE A UN ABONNE DE LA "PRESSE".—L'agence qui a collecté des argents pour vous sur le billet que vous lui avez confié doit vous en rendre compte. Si elle ne le veut pas volontairement, vous pouvez l'y obliger en justice.

REPONSE A QUI AIME A SE RENSEIGNER.—Si la cause ne s'est pas plaidée, sans qu'il y ait eu faute de la part de votre avocat, vous ne pouvez pas récriminer, et même s'il y a eu faillite, payez ce qui vous est demandé. C'est fort mieux.

REPONSE A CORBEIL.—Vous ne serez pas importuné pour le petit commerce que vous entendez tenir. Les lois sont faites pour ceux qui vivent, remarquez bien.

REPONSE A J'ESTIME VOS CONSEILS R.—Si vous avez quelques centaines de dollars à placer, faites-le donc dans des obligations canadiennes. Pourquoi vous exposer à perdre, dans un pays étranger, ce qui est si sûr chez nous. Regardez nos feuilles financières et vous constaterez que nos valeurs sont incomparables.

REPONSE A GREGORY.—La nomination du subrogé-tuteur est sujette à la même revision que celle du tuteur. Les fonctions du subrogé-tuteur consistent à surveiller l'inventaire et à surveiller l'administration du tuteur. Il peut même faire destituer ce dernier, le cas échéant. Il se remplace pas de plein droit le tuteur, ses fonctions cessent de la même manière que celles du tuteur.

REPONSE A CHARLES R.—Ici, à Montréal, les moteurs des boulangeries fonctionnent la majeure partie de la nuit, mais ceci ne veut pas dire que s'il existe un règlement prohibant telle chose dans votre municipalité, vous n'avez pas le droit de vous plaindre.

REPONSE A JEANNETTE. — Ecoutez, mademoiselle, et je crois que j'ai déjà eu l'occasion de répondre à une question de même nature. Vous avez votre mère et votre sœur qui vivent: les deux peuvent vous aider et, comme question de fait, elles peuvent vous recevoir chez elles. Profitez-en donc; il n'est pas encore trop tard. Vous êtes en amour, je semble comprendre, avec un médecin, mais cet homme est marié. N'oubliez pas que vous devez garder toute votre vertu pour celui, qui, avant longtemps peut-être, sera votre mari devant Dieu et la loi et devez vous souvenir que ce médecin a une femme et des enfants. Soyez donc vous-même, une femme que je suppose attrayante et possédant les meilleures qualités de son sexe; oubliez ces attraits extérieurs qui ne vous rapporteront que des remords; faites-vous une vie nouvelle et je suis convaincu que, non satisfaite de votre état d'âme, vous me direz, avant longtemps, vous aviez raison, monsieur. Si je vous parle de cette façon, mademoiselle, c'est que je commence à avoir une certaine expérience de la vie.

REPONSE A COEUR ALARME. — 1° D'abord, si votre beau-père veut vous faire des avances, donnez-lui donc une bonne tape sur le nez. Vous constaterez le refroidissement. Et puis, restez chez votre mère; elle a le droit de vous garder et lui n'a pas un mot à dire. Un beau-père qui va trop loin, eut-il déjà été l'ami de sa belle-fille, doit savoir se souvenir que ses attentions ne doivent pas se rapporter à celle-ci, mais à sa femme, d'abord. 2° Si votre mère, comme vous le dites, commence à devenir jalouse, c'est à vous, par votre conduite à la rassurer et de lui prouver que vous êtes indifférentes aux attentions de cet homme. Je comprends qu'une jeune fille de 18 ans, sans expérience du travail, serait grandement exposée si elle était mise sur le pavé. Votre position est difficile, mais usant de diplomatie, peut-être réussirez-vous à la remettre d'aplomb.

REPONSE A B. C.—1°. Le propriétaire pourra, en effet, construire un garage dans votre cour. Il devra, cependant, obtenir un permis de l'hôtel de ville et se conformer, dans sa construction, aux règlements municipaux. 2°. Les travaux de peinture et de tapisserie que vous avez faits ne seront pas un empêchement pour votre propriétaire d'élever le prix du logement, du moment que le bail que vous avez sera expiré.

REPONSE A UNE VEUVE.—1° Cette société d'assurance est bonne, en autant que je puis le constater, et vous n'avez pas raison de craindre. 2°. Vous pouvez léguer, par testament, ce qui vous appartient, mais pas autre chose.

REPONSE A GERARD. — La loi est la même pour tous et ne favorise certainement pas les compagnies d'immeubles au détriment des petits propriétaires. Si des taxes sont imposées sur vos lots, c'est donc que vous en êtes reconnu comme le propriétaire. Payez-les et c'est tout.

REPONSE A PROLETTA. — Comme votre mari est malade, conséquemment incapable de gagner sa subsistance et celle de sa famille et que vos beaux-parents se trouvent dans d'excellentes circonstances, ces derniers doivent vous venir en aide. Ils ont envers vous un devoir que la loi les oblige de remplir.

REPONSE A Mme A.G.B. — Le propriétaire doit faire des réparations à cette couverture qui fait eau et cause conséquemment des dommages à vos meubles. S'il refuse ou néglige de faire ces réparations, obligation que lui impose la loi, vous pouvez demander l'annulation de votre bail.

REPONSE A UNE QUI VEUT SAVOIR.—Votre beau-père doit nécessairement venir en aide à sa famille, d'autant plus qu'il s'y est engagé par contrat. Il a cependant le droit d'exiger que vous demeuriez à la maison.

REPONSE A J'AI HATE DE SAVOIR. — Ce propriétaire a changé d'idée et soyez assuré que je ne le blâme pas. Autrefois, il ne voulait pas d'enfants dans ses logis et aujourd'hui, il n'y met pas d'opposition. Le fait d'avoir loué le logis voisin du vôtre à une famille ayant des enfants ne vous autorise aucunement à demander la résiliation de votre bail.

SEXAGENAIRES ET SEPTUAGENAIRES QUI SE SONT DISPUTE LA PALME

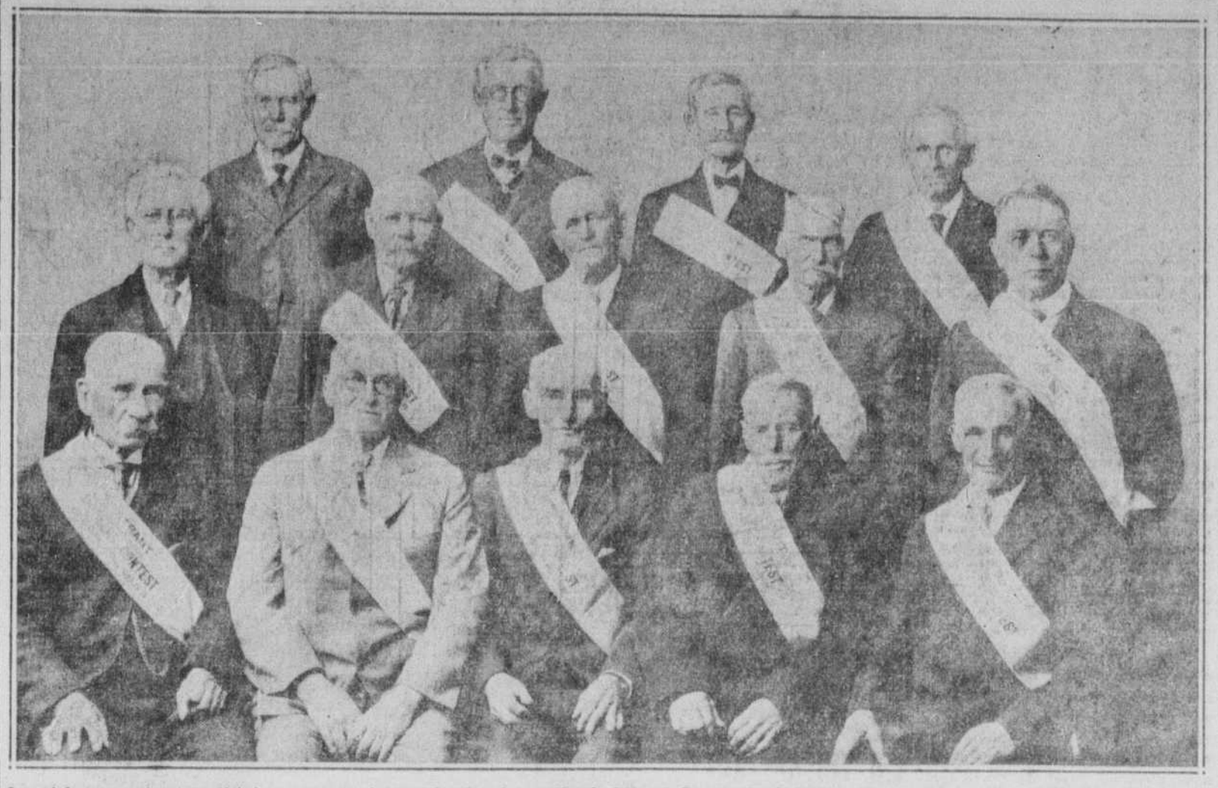

Les violoneux qui ont participé au concours international qui a eu lieu à Ottawa. De gauche à droite, 1ère rangée, assis: MM. Otto Trhum, 70 ans, Ladysmith, P.Q.; Charles Benson Phelps, 69 ans, Crotton-on-Hudson, N.Y.; Walter-Scott Yokom, 72 ans, Toronto, Ont.; Richard Lonsdale, 72 ans, Buckingham, P.Q.; Joseph Cousineau, 62 ans, Russell, Ont., 2e prix; 2e rangée, MM. Gaino Baker, 77 ans, S.-Alban, Vermont, 1er prix; John-D. McDonald, 67 ans, Winchester, Ont.; John-L. Murphy, 60 ans, Huntingdon, P.Q.; Allan Gladstone, 65 ans, Cardinal, Ont.; William Turcotte, 65 ans, Ladysmith, P.Q.; 3e rangée, M. D. Sullivan, 70 ans, Toronto, Ont.; Dan Kennedy, 71 ans, Vernon, Ont.; Michael Miles, 69 ans, Venosta, P.Q.; Charles Roney, 63 ans, Colbourne, Ont.

FEU Mme J. LAROCHELLE

(Du correspondant de la PRESSE)

Notre-Dame de Stanbridge. — Ces jours derniers, ont eu lieu les funérailles de Mme Jos. Larochelle, née (Malvina) Saint-Denis, au milieu d'une grande affluence de parents et d'amis. Le service fut chanté par M. le curé Gingras. Le deuil était conduit par le mari de la défunte et son frère, M. Jos. Saint-Denis.

Les porteurs étaient MM. Ed. Messier, L. Poirier, Art. Poirier, beaux-frères de la défunte, Vincent Saint-Denis, son oncle, Louis et Philias Messier, ses deux fils. La quête fut faite par Mmes Art. et Oliva Poirier, sœurs de la défunte.

Mme Larochelle laisse son époux, 4 fils, Louis, de Ste-Hyacinthe et Philias, de St. Johnsbury, Vt., et une fille Rose-Alma. Elle était âgée de 69 ans.

MERE: — Le Castoria Fletcher est un agréable et inoffensif remplaçant de l'huile de ricin, du parégorique, des gouttes pour dentition et des sirops calmants, spécialement préparé pour les bébés et les enfants de tous âges.

Il est employé depuis plus de 30 ans pour soulager

Constipation	Colique	Pour adoucir l'estomac
Flatulence	Diarrhée	Régulariser les intestins

Il aide à l'assimilation des aliments, produit la gaieté, le repos et assure le sommeil naturel sans opiacés.

Pour éviter les imitations, cherchez toujours la signature de Chas. H. Fletcher

Mode d'emploi correct sur chaque paquet. Les médecins, partout, le recommandent.

Les PROVERBES LEUR ORIGINE

BIEN DIRE, BIEN FAIRE

"BIEN DIRE FAIT RIRE, BIEN FAIRE FAIT TAIRE". Ce proverbe de G. Meurier peut s'adresser à ces gens éloquents dans la spéculation, nuls dans la pratique, et dont la conduite dément sans cesse les beaux discours. "Regardez, dit Montaigne, que les meilleurs ménagers sont ceux qui nous savent moins dire comme ils le sont, et que ces suffisants conteurs n'y font le plus souvent rien qui vaille."

Lignes de téléphone que l'on construira

(Du correspondant de la PRESSE)

Québec, 5. — Deux ordonnances intéressant le district de Montréal viennent d'être rendues par la Commission des services publics. Dans le cas de la "Southern Canada Power" vs la Cie de Téléphone de Bagot, permission a été donnée de construire une ligne téléphonique dans cette municipalité. Les travaux devront commencer le 1er juillet et se terminer en janvier 1927. Cette ligne aura un pouvoir de 2,200 volts.

La "Laurentian Hydro Electric Co." a aussi obtenu la permission de construire une ligne de transmission, à Saint-Jérôme, comté de Terrebonne, avec une puissance de 25,400 volts, se rattachant à la ligne Saint-Jérôme-Saint-Lin.

A. Papineau Mathieu
B.C.L., C.R., AVOCAT
Le soir Main 7806; Main 3279
180 ST-JACQUES, MONTREAL
50-M.s.a yw

Surmené ?

Evitez la constipation.

Longues heures au pupitre, heures de sommeil abrégées —repas à la hâte et irréguliers, manque d'exercice — tout ceci mine la vitalité de la constitution la plus solide.

C'est alors que le danger de la constipation est plus ordinaire et plus grave.

La constipation est dangereuse pour qui que ce soit. Nujol est sûr pour tout le monde. Il ne dérange pas l'estomac et n'est pas absorbé par le système. Les autorités médicales approuvent Nujol, à cause de son action si sûre, si douce et naturelle.

Nujol supplée à l'insuffisance du lubrifiant naturel dans les intestins. Il amollit les matières impures, et facilite les mouvements réguliers de l'intestin, sans coliques.

Nujol peut être pris indéfiniment sans mauvais effets. Contrairement aux laxatifs, il ne forme pas une habitude, et peut être discontinué en tout temps.

Demandez Nujol à votre pharmacien.

Nujol
POUR LA CONSTIPATION

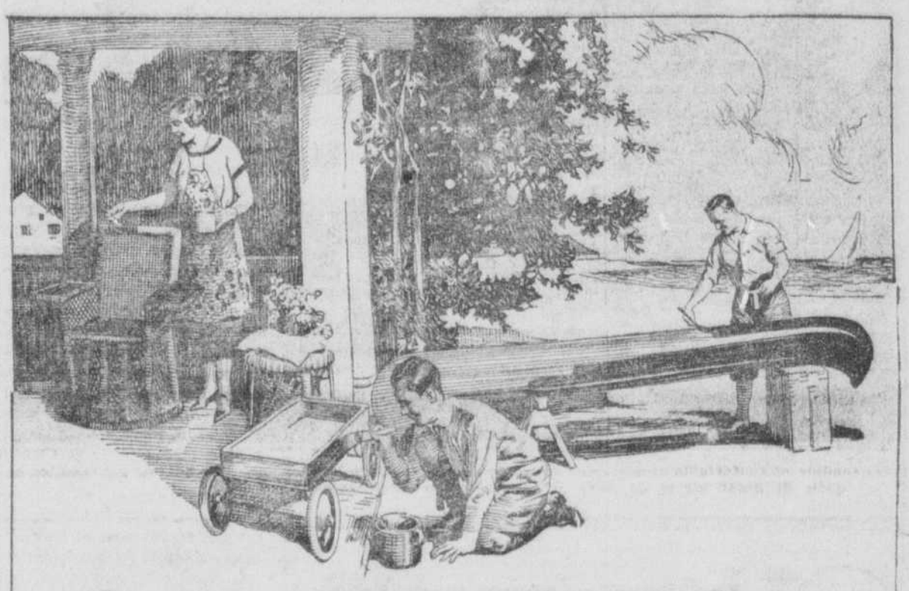

Commencez bien l'été

Valsparisez vos meubles de véranda et vous ne craindrez pas de les laisser exposés à la pluie. Vos planchers, vos murs et vos boiseries *conserveront* leur beauté et résisteront aux accidents du ménage et au dur usage s'ils sont valsparisés.

Pour votre chaloupe, votre canot, votre auto et pour tout usage extérieur Valspar vous fournira un beau fini durable de la nuance que vous préférez.

Le fini Valspar pour intérieur est d'une beauté et d'une durabilité insurpassables et devrait être employé dans toutes vos pièces — dans la cuisine, la buanderie, les corridors et la chambre de bain vous serez enchanté de l'imperméabilité et de l'étonnante durée du Valspar.

La fameuse Epreuve Valspar à l'eau bouillante

Couleurs Valspar

Les teintures-vernis Valspar sont le véritable vernis Valspar et existent dans les six populaires nuances de bois suivantes: acajou, chêne pâle ou foncé, noyer, cerise et vert mousse.

Les émaux Valspar sont fabriqués dans les nuances suivantes: Vermillon, rouge — clair ou foncé; bleu — pâle, médium ou foncé; vert — médium ou foncé; ivoire, jaune brillant, orange, gris, brun, noir, blanc, or, bronze, aluminium et noir mat. En mélangeant ces couleurs vous obtiendrez toute nuance ou teinte désirée.

On peut donner au Valspar clair ou en couleurs, un fini mat ou satiné, au choix.

Si le marchand de votre localité n'en a pas écrivez-nous et demandez le nom du plus proche dépositaire de Valspar

VALENTINE'S VALSPAR
LE VERNIS QUI NE BLANCHIRA PAS

CE COUPON VAUT DE 20 A 60 CENTS

VALENTINE & COMPANY, 460 Fourth Ave., New York, N. Y.

Ci-joint nom du marchands et timbres—20c pièce pour chaque bidon-échantillon de 40c indiqué à droite. (Un seul échantillon chacun de Valspar clair, teinture-vernis et émail fourni par personne à ce prix spécial.)

Livre d'instructions Valspar avec listes de couleurs, 15c de plus. (L. P. 6-5-26)

Ecrire lisiblement l'adresse postale au long.

Nom du marchand.....
.....
Adresse.....
Votre nom.....
Adresse..... Ville.....

Valspar clair	☐
Teinture-Valspar	☐
Choisissez 1 couleur	
Email Valspar	☐
Choisissez 1 couleur	
Livre Valspar	☐

On trouvera toujours la ligne complète des produits "VALSPAR"

Comprenant Vernis, Email, Teinture et Nitro-Valspar pour automobile — chez

ARMAND GRAVEL, 304 Notre-Dame Ouest, près McGill.

Distributeur pour le gros et détail. Tél. MAin 6522

Fumez
Le Tabac de Qualité
OLD CHUM

15¢ le paquet—et en boîtes métalliques hermétiquement fermées d'une ½lb.

UNE INTERESSANTE CARTE A ETUDIER

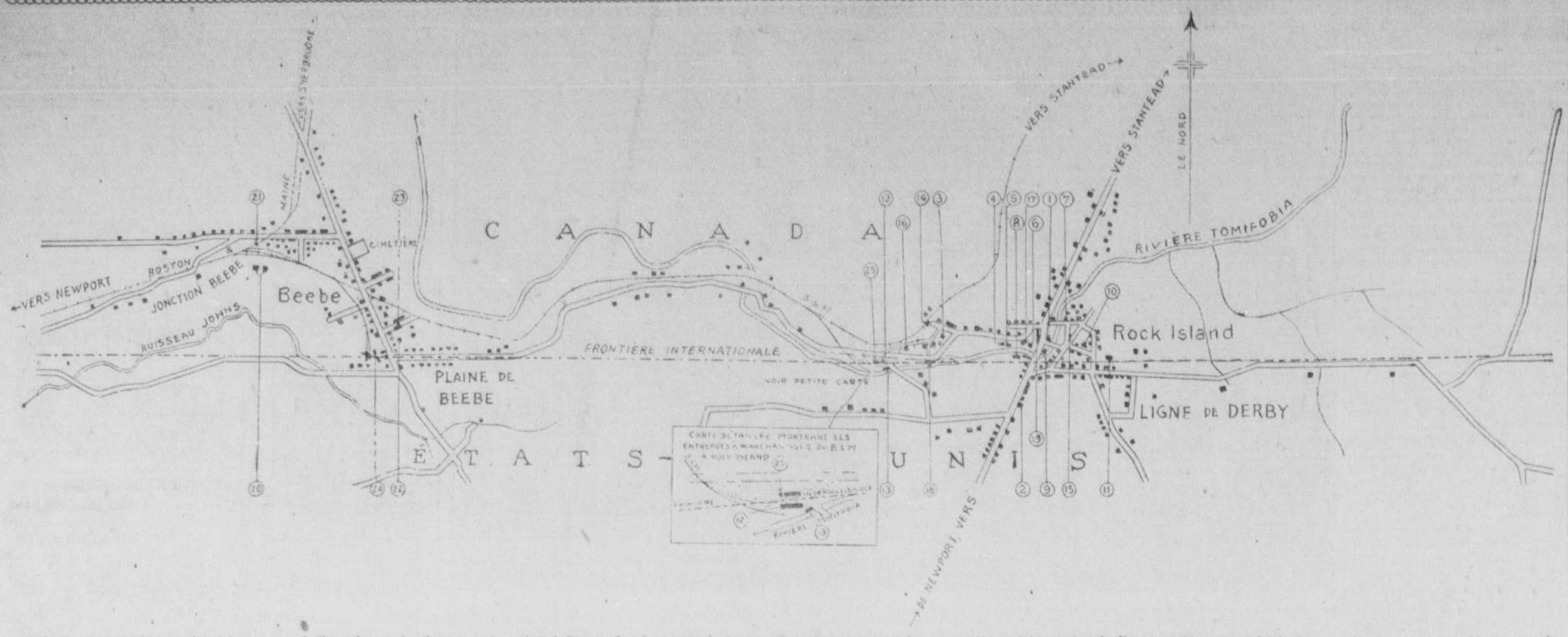

Les différents entrepôts qui ont été cités au cours de l'enquête sur les douanes qui se tient à Ottawa depuis un certain temps. On remarquera certains noms qui ont été mentionnés d'une manière toute spéciale dans ces derniers temps. — L'on peut voir toute une série de petits cercles portant des numéros: — En voici l'explication: no 1, douanes canadiennes, route principale; no 2, douanes américaines; no 3, Jenkins Overall Limited; No 4, Peerless Overall Company; no 5, Telford and Chapman; no 6, J.-B. Goodhue Company; no 7, R. and G. Manufacturing Company; no 8, Lay Whip Company; no 9, Rock Island Overall Company; no 10, J.-A. Gilmore Company; no 11, Globe Suspender Company; no 12, entrepôts des marchandises du chemin de fer B. and M.; no 13, entrepôts de la firme Jenkins U.S.; no 14, gare d'attente de chemin de fer; no 15, bureau de poste de Rock Island et bureau canadien de douane; no 16, établissement Telford Brothers; no 17, Reliable Garments Limited; no 18, Butterfield Manufacturing Company; no 19, Standard Manufacturing Company; no 20, entrepôts de marchandises sur les voies ferrées à Beebe Jonction; no 21, gare d'attente pour les voyageurs sur la voie du chemin de fer B. and M., à Beebe Jonction; no 22, la B.B. Glove Company Limited; no 23, la firme Snag Proof Limited; no 24, la Perfecto Overall Company; no 25, bureau canadien des douanes. — A gauche, l'on peut remarquer la route entre Newport et Boston; au milieu, l'on voit la frontière qui sépare le Canada et les Etats-Unis; enfin à l'extrême droite, on voit la route qui relie Newport à Stanstead.

La VILLÉGIATURE

S.-JOACHIM DE COURVAL

M. et Mme Wilfrid Gauthier, de Ste-Brigitte, étaient chez Mme veuve Louis Gauthier, ces jours derniers.

—Mlle Marie-Louise St-Cyr est allée visiter des parents et amis à Sainte-Monique et Nicolet.

—Mlle Armine Cardin est allée passer quelque temps à Montréal.

—Ces jours derniers, M. et Mme Albert Senneville ont reçu la visite de Mme J. St-Laurent et de sa soeur, Mlle Solange Lafond, de Manchester, N.Y.

—Mlle Judith Dionne est allée passer quelques jours à Drummondville.

KNOWLTON

M. et Mme Eldège Hamel, de S.-Hyacinthe, ont passé une huitaine chez MM. et Mmes Alfred Patenaude et Arthur Renaud. Dimanche, ces derniers les accompagnèrent chez M. et Mme Edgar Hamel, de Waterloo.

Mme T. Renaud passe quelques jours chez sa nièce, Mme Ernest Larose, de West-Shefford.

S.-DENIS-SUR-RICHELIEU

En visite chez M. P. Chaput: M. et Mme Théodore Bonin, de Montréal.

—Chez Mr. Georges Brodeur: M. et Mme Oscar Bonin, de Montréal.

—Chez M. Isidore Jalbert: MM. Le-Aimé, Charles, Eldor, Raymond Jalbert, de Montréal.

—Chez M. Rodolphe Bonin: M. et Mme Emile Bonin, de Montréal, M. Stanislas Bonin, de Drummondville.

—Chez M. Joseph Messier: M. et Mme Eusèbe Gaudette, de Sainte-Madeleine.

—M. Fulgence Phaneuf, étudiant, est en vacance chez son père.

—M. Delvent Archambault est aussi en vacance chez son père.

—A l'hôtel Huard: M. H. Lalonde, M. A. Fortier, de Montréal.

—Mme J.-A. Villiard est de retour d'une visite chez les siens, à Montréal.

—De passage chez M. Henri Phaneuf, M. et Mme Haldo Charron, de S.-Hyacinthe.

—Chez M. J.-O. Vézina: M. l'abbé Ernest Vézina, curé de Pike River, M. l'abbé Albert Vézina, curé de St-Marc-sur-Richelieu.

MACAZA

—Mme Morin, de Montréal est arrivée à sa maison d'été sur une île du Lac Chaud, en pension là, pour quelque temps. Mme Paquin et ses deux fils et Mlle Hélène Chamberland tous de Montréal.

—Mme Constantin est arrivée à sa maison au Lac Chaud, pour l'été.

—M. et Mme René Desjardins sont en visite chez leur oncle Delphis Desjardins.

—Mme Perrault, de Nicolet, est pour quelques jours chez son fils l'abbé A. Perrault, curé.

—M. A. Dumouchel est à terminer son petit club au Lac Chaud, pour les touristes et amateurs de pêche.

—Mme Miller et Bernadette Desjardins, de Sainte-Adèle ont passé quelques jours au Lac Chaud, chez M. A. Trudeau.

BREBEUF

—Sont arrivés à Brébeuf pour l'été: M. et Mme A.-D. Jobin, M. Jacques Jobin, Mlle Jeannette Jobin, M. Jean Savary et Mlle Charlotte Savary.

—Mlles Claire, Berthe, Marie-Rose et Colombe Bourgouin, de Montréal, sont aussi en villégiature ici.

—M. Gustave Girard, inspecteur d'écoles, est de passage à Brébeuf.

FOSTER

—Mlle Cora Boulay, M. Hormisdas Choquette de Vinooski, Vt., sont venus rendre visite à Mme Jos. Bourbeau.

—M. et Mme Arthur Renault, de Knowlton, et M. et Mme Alexis Petit, de South Stukely, ont visité M. et Mme Georges Larocque, dimanche dernier.

—M. et Mme Georges Larocque et leurs enfants ont visité des parents à Montréal et Saint-Lazare de Vaudreuil. Mme Larocque a aussi visité un de ses oncles qu'elle n'avait pas vu depuis douze ans, M. Emile Cool, échevin de Verdun.

—M. Gédéon Boulay, de Granby, en visite chez sa fille, Mme Jos. Bourbeau.

GRAND'MERE

—Mlle Aurèa Pellerin a fait une courte visite à Montréal ces jours derniers.

—Mlle Marie-Anna Pellerin est revenue d'une visite de quelques jours aux Trois-Rivières.

—M. Amédée Roy a passé quelques jours à Joliette et Montréal, la semaine dernière.

—M. et Mme J.-A. Bernier sont allés visiter des parents à Montréal, la semaine dernière.

—M. Charles-Auguste Lavallée, de Montréal, était en visite chez son frère, M. Léo Lavallée, ces jours derniers.

—MM. J.-H. Desroches, N. P., et le Dr R. Lafontaine sont allés à Joliette, la semaine dernière.

S.-ANTOINE-SUR-RICHELIEU

—Le Dr et Madame St-Jacques et leurs enfants, M. Christophe Colette, de Ville-Emard, M. et Mme C. Colette, de Lachine, ont passé le dimanche chez M. Calixte Colette.

—M. et Mme Anthime Maugé et leurs enfants habiteront, pour l'été, la maison de M. E. Maugé.

—Mlle Cécile Phaneuf, de Montréal, passe l'été chez ses parents, M. et Mme Ernest Phaneuf.

—Mme Marc Bissonnette, de Montréal, avec son bébé André, est l'invitée de ses parents.

—M. Marc Bissonnette et M. C. Laurent, de Montréal, ont passé le dimanche chez M. et Mme Amédée Laflamme.

—Mlle Honorine Phaneuf qui est à Saint-Jean, l'invitée de ses frères, MM. les Drs Phaneuf, reviendra accompagnée de sa soeur, Mlle Nini Phaneuf. Mlle Estelle Frédette et du Dr Georges Phaneuf, de Saint-Jean.

—Mlle Berthe Cartier, est de retour de Montréal où elle était l'invitée de sa soeur, Mme Camille Giroux.

—Plusieurs familles de Montréal, viendront passer la belle saison à Saint-Antoine, maintenant que nous avons un service quotidien d'autobus.

SAINTE-MONIQUE DE NICOLET

—Mgr Onil Milot, P. D., curé de Victoriaville, accompagné de ses vicaires, MM. les abbés Lavigne, Autotte et Georges Lauzière, étaient ces jours derniers les hôtes du notaire Ernest Bélanger.

—M. le curé Mélançon, de Drummondville, M. le curé Grenier, de Saint-Germain, et son vicaire, M. l'abbé Laforest, sont venus rendre visite à M. le curé Rémi Généreux.

—M. l'abbé Camille Longval, de Saint-Guillaume, était chez sa mère, Mme Philippe Longval.

—Mme Amédée Lasonde et Mlle Florette Lassonde, de Victoriaville, étaient ces jours derniers en visite chez le notaire Ernest Bélanger.

—Mlle Françoise Milot est de retour d'une visite de quelques semaines à Saint-Hyacinthe, Drummondville et Saint-Léonard, chez des parents et amis.

—M. et Mme Hercule Milot et M. Philippe Milot, de Drummondville, M. Lorenzo Milot, de Montréal, sont venus dans leur famille.

—M. et Mme Hormisdas Camirand, de Saint-Brigide-des-Saults, étaient en visite chez M. Antonius Pinard.

—Mlles Blandine et Marie-Flore Héroux sont de retour d'une visite à Saint-Sévère, Charrette, Trois-Rivières, Cap-de-la-Madeleine, chez des parents.

—M. et Mme Hector Milot et M. Paul-Emile Milot sont de retour d'une visite à Drummondville.

LAVALTRIE

Etaient de passage à Lavaltrie: MM. le docteur Georges Pelletier, le docteur Chagnon, MM. Michaud, Augustin Mousseau, Emery Mousseau, Dilaseau Hétu, Amédée rBault, Joseph Robitaille, Mlles Léda Pelletier, Laurette Allard, Jeanne Mousseau, M. et Mme Ernest Martel, M. Sylvestre Sylvestre, Mme Alfred ePletier, M. et Mme Louis Marcotte, de Trois-Rivières, ainsi que Mlle Lucile Pelletier aussi de Trois-Rivières, chez M. et Mme Emery Mousseau.

—Etaient au Club Mousseau dernièrement: MM. Albert Berthiaume, le notaire Beaupré, ainsi que M. Masson, le Terrebonne, Henri Hurtubise, MM. Hétu, Olivier Tétreault, Alfred Richard, Drouin, Wilfrid Marchand.

—M. et Mme Joseph Leprohon et Mme Dequoy étaient chez M. et Mme Emery Mousseau.

—Mlle Maria Mousseau est en visite à Montréal.

—M. et Mme Limoges Giguère et leur fille Françoise étaient à leur maison d'été.

— et Mme Clément Perreault sont actuellement à leur maison d'été.

—M. et Mme Hébert sont venus à leur villa.

—Mlle Laura Lacombe était en visite chez son père, M. Alphonse Lacombe.

IBERVILLE

M. et Mme Euclide Valiquette, de cette ville, sont de retour d'un voyage aux Etats-Unis, chez leur fils Joseph, de Cohoes; ils ont aussi visité leur oncle, M. J.-B. Brault, de la même ville.

—M. Henri Laflamme, étudiant en médecine, à l'université de Montréal, est arrivé dans sa famille, pour les vacances.

—M. et Mme Laurent Danois, de Québec, étaient dans notre localité, ces jours derniers, les hôtes de parents et d'amis.

—M. Henri Morel, de Montréal, était en visite parmi nous cette semaine, l'hôte de Mme Joseph Meunier.

—M. Amédée Bonneau, d'Ahuntsic, était de passage à Iberville, ces jours derniers.

—M. et Mme Hubert Millette, de New-Bedford, Mass., étaient parmi nous cette semaine.

—M. et Mme Romão Sinclair et leur fils Charles, de Joliette, étaient dans Iberville, ces jours derniers, les hôtes de parents et d'amis.

—Mlle Cécile Lanier, d'Adamsville, était en visite parmi nous, la semaine dernière.

L'ANSE-A-GILLES

M. et Mme Adj. Lecomte, Mlles M.-Ange et Marguerite Lecomte, de S.-Pierre, étaient en visite chez M. Eust. Ménard, dimanche.

—Mlles Germaine Perrault, Madeleine Prevost, Charlotte Côté, Agathe Tremblay et MM. Rosaire Perrault, Laurent Gelly, tous de Lévis, étaient de passage à L'Anse-à-Gilles.

—Mme Vve Jos. Lavoie, de Rimouski, était en visite chez sa belle-fille, Mme Vve Télesphore Deschêne, récemment.

—M. et Mme Ernest Guimont, et leur fillette Gilberte, étaient chez M. Eustache Ménard, dimanche.

ROCK-ISLAND

M. et Mme J.-B. Dorais et leur bébé Léona, de Newport, Vt., ainsi que Mme M. Emond, de Rock-Island, se rendaient à Richmond, dimanche, revenant lundi accompagnés de Mme S. Duval, qui doit passer une couple de semaines chez M. Dorais à Newport, et ensuite quelque temps chez M. Emond, dans cette localité.

—M. Victor Morin et Mlle Anna Morin, de Sabastus, Me., étaient en visite chez MM. Joseph Ménard et Pierre Dorais, samedi, dimanche et lundi.

—MM. Victor Morin et Hercule Coulombe, Mlles Blanche Ménard et Jeanne Ménard se rendaient à S.-Herménégilde, dimanche.

PORTNEUF STATION

M. Timothée Deslisle, de Québec était en visite dans notre paroisse.

—Mme J.-E. Lockwell est de retour d'une visite chez sa fille, Mme Henri Tienette, de Québec.

—M. Lucien Ricard, du téléphone Bell, était chez sa mère, ces jours derniers.

—Mme P. Haché a passé quelques jours à Québec, où elle a visité quelques parents et amis.

SAINT-MAJORIQUE

M. Côme Villiard était de passage chez M. Benoit Lafond.

—M. Paul Beauchamp a passé la journée de dimanche chez M. Nérée Charland.

—M. et Mme Archibald Lafond et M. et Mme Alphée Joyal étaient de passage chez M. Joseph Courchesne, de S.-Zéphirin.

—M. Nérée Charland et Mlle Virginie Charland sont, après avoir passé quelque temps à Montréal, de retour dans leur famille.

—Mlle Jeanne Lafond qui a passé deux semaines en voyage, est de retour dans sa famille.

—MM. Lucien et Aimé Charland sont retournés à Montréal, ces jours derniers.

GRANBY

M. et Mme Emile Ouellette, de Verdun, étaient de passage à Granby dimanche et lundi dernier, chez M. et Mme E. Ouellette.

—Mlle Annette Desjardins, de Montréal, visitait ses parents, M. et Mme Eug. Desjardins, dernièrement.

—Mlle Laurèa Bessette, de Cowansville, passe quelque temps ici.

STE-ANNE DE LA PERADE

—Mlle Germaine Gignac est de retour d'une huitaine à Montréal.

—M. le Dr et Mme Beaudet, de Charlesbourg, étaient dernièrement les invités du Dr et de Mme E.-A. Marcotte.

—Mlle Myriam de Grammont est partie pour Longueuil, où elle passera une quinzaine chez sa soeur, Mme A. Carignan.

—Mme Elzéar Côté est retournée à Québec, après quelques jours passés chez son père, M. Johnny Juneau.

—Mlle Thérèse et M. Guy Bigué, de Trois-Rivières, étaient récemment en visite chez leur père, M. W. Bigué.

—Mlle Rose-Alma Trottier, de Trois-Rivières, est à la Pérade pour quelque temps.

—Mlle M. Savard, de Québec, était ces jours derniers en visite à La Pérade.

—M. et Mme Noël Guevremont sont de retour d'une huitaine à Shawinigan Falls.

SAINT-VALERE

—M. et Mme Willie Roux, de Contrecoeur, en visite ces jours ici chez M. et Mme Ulric Thibault, père et mère de Mme W. Roux, et chez d'autres parents.

—M. et Mme Joseph Côté, de Sainte-Clotilde de Hortin, en visite chez M. et Mme Zoël Hébert.

—Mlles Rebecca et Française Laplante, de Sainte-Monique, sont en visite au presbytère.

—M. et Mme Geoffroy Arseneault, de Saint-Samuel, en visite à Saint-Pierre chez des parents.

BATISCAN

—Mme Chs.-E. Leblanc, de Montréal, est en visite chez sa soeur, Mme H. St-Cyr.

—M. et Mme A. Forget, de Québec, étaient ces jours derniers de passage chez M. L.-H. Bernard.

—Mlles Cécile et Thérèse Dugré, des Trois-Rivières, étaient en visite chez M. Z. Massicotte, dimanche.

—M. et Mme Hervé Lizé, des Trois-Rivières, étaient dernièrement en visite chez M. Isaie Marchand.

MONTMAGNY

—M. et Mme Oscar Bolley et leurs enfants, de Saint-Joseph d'Alma, étaient en visite chez leur amie Mlle Béatrice Hébert.

—MM. Jos. C. Hébert et Jos. A. Proulx sont revenus d'un voyage de quelques jours à Rougemont.

—M. et Mme Rosaire Chabot, et leurs enfants, de Montréal, et Mlle Suzanne Chabot, de Sainte-Claire, sont en visite chez leur soeur, Mme Vincent Béchard.

—M. l'abbé Robert Rousseau, ecol. de Ste-Anne de la Pocatière, a passé quelques jours chez sa mère, Mme Maurice Rousseau.

—Mme Achille Raymond est de retour d'une visite de quelques jours à Montréal.

—Mme Ovila Chamberland est retournée à Québec, après avoir fait un court séjour chez ses parents, M. et Mme Alphonse Cloutier.

—Mme Geo. W. Pion, de Saint-Pacôme, est chez son neveu, le Dr J. Thomas Gosselin.

—M. Alfred St-Hilaire, de L'Islet Station, est en visite chez son beau-frère, M. Ernest Marois.

—M. et Mme Pierre Fugère, de Québec, ont rendu visite dernièrement à MM. et Mmes Louis Coulombe et Ernest Proulx.

—MM. et Mmes Antonio Laprise, de Québec, Frank Thibault, de Bienville, ainsi que Mlle Alexandrine Robin, étaient, dimanche, en visite chez leur père, M. Louis Robin.

—Nous souhaitons un prompt rétablissement à Mlle Amanilda Thibault qui vient de subir une opération pour l'appendicite à l'Hôtel-Dieu de Québec.

SCOTSTOWN

—Mme C. Carron, de Louiseville, est en visite chez sa fille, Mme C.-E. Sylvestre.

—M. Henri Larsau, de Sherbrooke, était en visite dans sa famille, dimanche.

—MM. et Mmes Donat Saint-Jean et Jos. Tessier, se sont rendus à La Patrie dernièrement.

—Mme Félix Broullard et ses fils, de Woonsocket, R.I., sont les hôtes des familles Beauchesne, Grégoire et Choquette.

—Mme J.-A. Vaillancourt, de Sherbrooke, passe quelques jours chez ses parents, M. et Mme Jos. Langlois.

—M. et Mme Charles Valence, de Notre-Dame des Bois, étaient de passage ici récemment.

—M. et Mme J.-A. Dumoulin se sont rendus à Montréal ces jours derniers.

—Mlle Agnès Blanchette, de Chartierville, est en visite chez sa soeur, Mme J.-B. Polegon.

—Mlle Léa Saint-Jean, de Montréal, passe quelques jours de vacances dans sa famille.

LA VISITATION

—Mlle Sarah Kennedy, de Manchester, N. H., passe une quinzaine chez son oncle, M. P. O'Sullivan.

—M. et Mme Euclide Jutras et leurs enfants, de Victoriaville, étaient, ces jours derniers, les invités de MM. Joseph et Bruno Lafond.

—M. Willward Jutras, Mlle Germaine Saint-Pierre et Mlle Gisèle Lesieur, de Victoriaville, de passage à Châtillon, les invités de M. Adolphe Lesieur.

—M. et Mme Adolphe Côté, de passage à La Baie, les invités de M. Théobald Jutras.

—MM. A. Lesieur, Hector et Ren Moulin, de passage à Drummondville.

—M. et Mme Albert Jutras, de La Baie, en visite chez M. Nap. Jutras.

—MM. Maurice Lampront et H. Cloutier, de Sainte-Perpétue, en visite chez M. Maurice Dupuis.

—M. et Mme Hector Provencher et Maurice Provencher, de Sainte-Monique, en visite chez M. Albani René.

—Mlle Germaine Paquette, de Pierreville a passé quelques jours chez son oncle, M. Aimé Lapointe.

—M. Ferdinand Côté est de retour d'une visite à Pierreville, chez son gendre, M. Emile Allard.

—Mme Damase Lafrance a passé quelques jours à Saint-Zéphirin, l'invitée de MM. H. Maillette et O. Marcotte.

—MM. et Mmes Alph. Côté et Henri Bailly, de Nicolet, en visite chez M. Ad. Senneville.

LAC DES ECORCES

—M. et Mme E. Vicer et M. et Mme P. Vicer étaient de passage ici dimanche dernier.

—M. Jérémie Boivin et sa fille Reina, de Conception, de passage ici.

—M. et Mme Adrien Bazinais et leur fils, Arthur, et Mlle Anna Lachaine, étaient à Mont-Laurier, ces jours derniers.

—M. et Mme Larose et leurs deux filles, Yvonne et Léonne et leurs fils, chez M. Saint-Louis, de Mont-Laurier, étaient de passage ici dimanche dernier.

—M. et Mme Elie Bazinais, de Mont-Laurier, et M. et Mme Valiquette étaient en visite chez M. Adélard Lachaine.

CHAMPLAIN

—Nous ont visités ces dernières semaines, Mmes Dr E. Dumont et Alf. Sauvageau, de Shawinigan, chez leur père, le notaire Eug. Marchand.

—M. Willi. Arcand, de Montréal, chez son frère, M. Pierre Arcand.

—Mlle Cousineau, de Montréal, M. Odilon Piché, Saint-Basile, chez Mme Gust. Marchand.

—Mmes Irénée Bergeron, Alf. Désy, Trois-Rivières, Ant. Héroux, Shawinigan, chez leur soeur, Mme Ernest Bourbeau.

—MM. Aimé Marchand, Noël Gingras, Em. Bourbeau, de Champlain et Jos. Garièpy, percepteur des revenus de Trois-Rivières, sont allés en excursion à la "Maison Blanche" de Deschambault.

JOHNVILLE

—M. Roméo Dion, de Holyoke, Mass., est en visite pour quelques jours dans sa famille.

—Mme Nap. Rodrigue et Mme Nap. Doyon sont de retour d'une visite de quelques semaines chez des parents à Montréal et Lachine.

—Mlle Marie-Rose Duquet, institutrice, se rend à Sherbrooke, visiter des parents.

—Mlle Marie-Rose Gagnon, inst., d'Ascot, était en visite, ces jours derniers, chez Mme Nap. Rodrigue.

—MM. Oscar Nault et Ludovic Charest, étaient les hôtes de M. Jos. Dion, ces jours derniers.

—M. Jos. Binet, à Sherbrooke, chez ses parents.

PUISSANTE COMPAGNIE

Rome, 5.—Il vient de se constituer une Compagnie générale des Pétroles, au capital de 100 millions, à la formation duquel l'Etat concourt pour trois cinquièmes.

A NOS CORRESPONDANTS

La saison de villégiature est pratiquement commencée, avec les beaux jours, la chaleur, les excursions de pêche, le "touring", etc. Déjà, les citadins quittent la ville pour la mer, les lacs, les montagnes où l'air est plus pur et plus respirable, où la vie offre de l'agrément et du repos.

Comme par les années passées, la "Presse" consacrera un espace libéral dans ses colonnes, aux mouvements de la villégiature, en particulier dans notre belle province de Québec, et à ce sujet nous désirons attirer l'attention de nos correspondants.

Ceux-ci sont priés de nous envoyer les nouvelles et les faits intéressants de la villégiature, évitant les choses de peu d'importance, et surtout les répétitions d'une semaine à l'autre. Il importe que leurs correspondances nous arrivent pas trop tard dans la semaine, et autant que possible, pas après le jeudi.

Eviter les longueurs, bannir de leur correspondance les déplacements réguliers, ou de pur commerce journalier, s'attacher à ce qui peut offrir de l'intérêt réel pour la masse de nos lecteurs, voilà ce que nos correspondants devraient s'appliquer à mettre en pratique; ils nous éviteraient, ainsi, beaucoup d'ouvrage inutile, et préviendraient des ennuis qui pourraient résulter du fait de coupures qu'ils auraient pu éviter en se conformant à la précision et au fait important ou d'intérêt réel.

Nous commençons aujourd'hui la publication des nouvelles de villégiature, que nous continuerons chaque samedi, durant la belle saison.

PRIERE D'ECRIRE CORRECTEMENT ET TRES LISIBLEMENT LES NOMS PROPRES.

COIN IDEAL POUR LES VACANCES

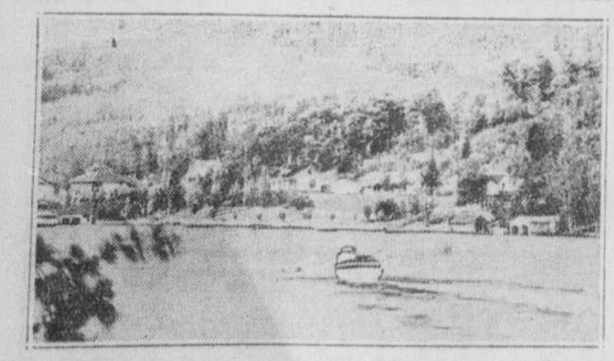

Ce petit et coquet village est assis au bord du Lac des Seize Iles, tout entouré de hauteurs couvertes de vertes forêts.

Le conventum au collège de Sainte-Marie

Compte rendu de l'assemblée annuelle des anciens de Sainte-Marie de Beauce.

REUNION BIEN REUSSIE

(Spécial à la PRESSE)

Sainte-Marie de Beauce, 5.—Tel qu'annoncé gracieusement par la presse et par les circulaires adressées directement aux intéressés, l'assemblée générale annuelle des élèves anciens et actuels du collège Sainte-Marie de Beauce s'est tenue, dimanche dernier, le 30 mai.

Dès la veille, quelques confrères éloignés se trouvaient déjà parmi nous, dont l'hon. sénateur P.-E. Lessard, d'Edmonton, Alta., ce qui était de bon augure pour le lendemain et souleva un enthousiasme facile à comprendre. Cependant, la température maussade ajoutait une sourdine à cette note gaie. Heureusement qu'à l'aurore du 30, le soleil reparut, assurant ainsi un des principaux facteurs du succès, lequel devait s'affirmer, tout le reste du jour.

Vers une heure p.m., les automobiles commençaient à sillonner les rues en tous sens, jetant une animation inaccoutumée dans notre paisible village, ne laissant aucun doute sur le succès de la fête.

PREMIERE ASSEMBLEE

En effet, dès la première assemblée, à 2 hrs, on comptait au delà de 150 anciens, lesquels joints aux quelque 250 élèves actuels remplissaient littéralement la salle des séances. Sur le théâtre, on remarquait: M. J.-O.-A. Bilodeau, président de l'Amicale et président de l'assemblée; l'hon. P.-E. Lessard, sénateur et ancien ministre d'Alberta; M. J.-Hugues Fortier, M.P.P., l'ex-maire Jos. Sasseon, de Québec; le notaire Arthur Pelchat, secrétaire de l'Amicale, tous anciens élèves du collège; M. l'abbé V. Germain, délégué de Mgr le curé; M. J.-H. Côté, représentant de l'Association de La Salle, de Québec, et le R. F. directeur du collège.

L'assemblée fut des plus enthousiastes et a été marquée spécialement par un intéressant aperçu, donné par M. le président de l'Amicale, sur l'organisation et les travaux accomplis, au cours de l'année, suivi du rapport détaillé, lu par le recrétaire; puis par une remarquable allocution du R. F. Honoré, directeur, dans laquelle il fit ses adieux officiels, devant quitter l'établissement au mois d'août prochain. Ils étaient si touchants qu'une émotion soudaine s'empara de sa personne et se répandit, comme un éclair, parmi la nombreuse assistance. Enfin, l'hon. P.-E. Lessard, dans un magistral discours, donna les conseils les plus pratiques sur les moyens à prendre pour réussir dans la vie.

REVUE DE CADETS

L'assemblée parut si satisfaite des travaux accomplis qu'il n'y eut aucune motion ni amendement nouveaux proposés. Tous les membres présents semblaient enchantés et on leva la séance, pour assister à une revue des cadets de Sainte-Marie. Ce fut une surprise pour une partie des anciens et des curieux, vu que les cadets étaient, pour la première fois, revêtus de l'uniforme complet et dotés d'un corps de tambours et clairons. Notre député, M. Hugues Fortier, en des termes heureux, les félicita de leur belle tenue et des progrès réalisés, puis le président de l'Amicale leur offrit des rafraîchissements au nom de l'association.

En un clin d'oeil, les anciens se transportèrent en avant du collège et se firent photographier, afin d'emporter un doux souvenir de cet heureux jour.

Mais on était déjà en retard pour le banquet fixé à 5 heures. Immédiatement, l'appel retentit et chacun se dirigea vers les tables chargées de mets succulents. Bien avisés furent ceux qui répondirent au premier appel, car une vingtaine ne purent trouver place à la salle à manger, littéralement comble. On ne peut accuser les organisateurs de négligence. Aussi chacun s'en fut-il satisfait.

Il serait impossible de citer les noms de tous les anciens présents, mais, cependant, il est bon de signaler la présence de M. Joseph Turmel, âgé de 83 ans et élève de la première année de l'ouverture du collège. C'est le cas de dire qu'à cette fête, se touchaient et fraternisaient les deux extrémités de la vie.

APRES LE BANQUET

Au banquet, par suite du temps limité, quelques mots seulement, mais dits bien à propos et chaleureusement applaudis, furent prononcés par l'hon. P.-E. Lessard, MM. Jos. Samson et J.-H. Côté, délégués de Québec.

La partie religieuse ne devait pas être oubliée, comme il convenait, et ce fut le tour des vêpres et du salut du T. S. Sacrement. Une fois de plus, notre église paroissiale donna asile à des hôtes distingués et profondément religieux. On gardera longtemps le souvenir de l'intéressant sermon prononcé, à cette occasion, par M. le vicaire V. Germain.

Pour clore la fête, il était réservé aux anciens une magnifique séance dramatique et musicale. Deux pièces "La Malédiction" et la "Tabatière de Caglicetro", entremêlées de chants, dont l'harmonisation était inédite, furent rendues avec un brio remarquable. Enfin, la crème à la glace et les liqueurs douces furent servies. De l'avis de tous, cette fête est classée parmi l'une des plus belles que Sainte-Marie ait encore vues.

Le comité remercie tous ceux qui ont contribué au succès de l'assemblée générale annuelle des anciens, spécialement à la presse et à ses fêtes distingués.

FEU Mlle V. VALLIERE

(Du correspondant de la PRESSE)

S.-Louis de Blandford.—Les funérailles de Mlle Virginie Vaillère, fille de M. Jos. Vaillère, ont eu lieu, ces jours derniers, l'abbé Noël, curé de Lemieux, a chanté le service. Les porteurs étaient M. Alfred Bazin, Arsène Bazin, Lucien Marchand, Horace Bazin. M. E. Desrosiers portait la croix.

Mlle Vaillère est décédée à l'âge de 20 ans, elle laisse son père et 2 frères,

REUNION ANNUELLE A L'ACADEMIE S.-PAUL

C'est demain qu'aura lieu la troisième assemblée annuelle des anciens élèves de l'académie Saint-Paul. Le conseil d'administration, lors de sa dernière réunion, a définitivement effectué le programme et tout fait espérer un succès sans précédent.

Les adhésions se font très nombreuses, et par suite du travail fait par le conseil, suivant en cela l'exemple de son dévoué président, M. J.-D. Perreault, un grand nombre d'anciens qui jusqu'ici n'avaient assisté à aucun conventum, ont promis d'être présents aux fêtes organisées pour demain. Plusieurs anciens professeurs, dont quelques-uns viennent de lieux éloignés, passeront la journée entière en compagnie de leurs élèves d'autrefois.

Voici le programme de la journée: 10 heures, ralliement des anciens au collège; 11 heures, grand'messe à l'église Saint-Edouard, chantée par un ancien avec sermon par M. le chanoine Laurent-Arthur Jasmin; 12 h. 30, photographie des invités et des anciens; 1 heure, grand banquet présidé par M. J.-D. Perreault, suivi de l'assemblée générale, du rapport des officiers et des élections. Le soir, à huit heures

M. OCTAVE CHABOT, trésorier de l'association des anciens élèves de l'académie Saint-Paul, laquelle tiendra demain son troisième conventum.

et demie, séance récréative pour les anciens et leurs amis à laquelle participeront plusieurs artistes en vue et en plus le conseil réserve à l'assistance une surprise des plus agréables.

FEU Mme ALPHONSE ANCTIL

FEU MME A. ANCTIL

Ces jours derniers est décédée, Mme veuve Alphonse Anctil, née Lallemand (Caroline), en sa demeure, 1 avenue Fargue, à l'âge de 73 ans après trois semaines de maladie. Elle laisse dans le deuil, quatre fils, MM. Alphonse, Joseph, Eusèbe et Henri Anctil; une fille, Mme Rodolphe Meloche. Elle faisait partie du Tiers - Ordre de Saint - François et des Dames de Sainte-Anne de la paroisse Saint-Joseph. Les funérailles ont eu lieu à l'église Saint-Joseph, au milieu d'un grand concours de parents et d'amis.

FEU Mlle B. NOEL

(Du correspondant de la PRESSE)

Blandford.—Ces jours derniers, ont eu lieu les funérailles de Mlle Blanche Noël, fille de M. Philias Noël. Le service a été célébré dans notre église par notre curé, M. l'abbé Beaudet. Les porteurs étaient MM. Léonidas et Henri Noël, frères de la défunte, Lucien Héon et Antonio Raymond.

HOTEL BALMORAL
Rawdon, Qué.
HOTEL OFFICIEL de l'ASSOCIATION du TOURISME de QUEBEC au centre des Laurentides
15 milles de Montréal. Bonnes routes pour automobiles. Endroit idéal pour vacances, Golf, tennis, croquet, pêche, promenades, etc., etc.
Toutes les attractions des montagnes avec le confort du chez-soi.
Pour réservations, écrire sans retard, à Mme S. Beaupré, Rawdon.
5.12.19.26 V

Le Sport,
se trouve sous toutes ses formes
à ces somptueux hôtels
du bas Saint-Laurent

LE MANOIR RICHELIEU, à la Mablaie, et l'Hôtel Tadousac, à Tadousac, ont reçu à juste titre le nom de Paradis du Sport

Golf incomparable, équitation, boulingrins veloutés, pêche en mer et d'eau douce, tennis, billard et danse—vous n'avez qu'à choisir!

La société la plus choisie, les plus hautes personnalités, visitent chaque année ces hôtels renommés du bas S.-Laurent—le Manoir Richelieu et l'Hôtel Tadousac.

M. Taft, éminent jurisconsulte, a écrit:

"L'air de ces régions a toutes les vertus du champagne, sans la migraine du lendemain..."

Pour tous renseignements, prix, luxueuses brochures illustrées, s'adresser à

Jean C. Evans, Gérant, Manoir Richelieu, Pointe-au-Pic, P.Q.
R. B. Kay, Gérant, Hôtel Tadousac, Tadousac, P.Q.
ou
No 9 Square Victoria, Montréal, P.Q.

CANADA STEAMSHIP LINES

Programme de coopération que le docteur S. Boucher a soumis aux diverses commissions scolaires

Un projet qui est émis dans le but de créer une entente plus étroite entre les commissions et le service municipal de santé dans l'inspection médicale des écoles.

CE QUI SE FAIT A LONDRES

L'inspection médicale des écoles constitue un problème que le docteur S. Boucher, directeur du service municipal de santé, cherche à résoudre par divers moyens afin d'améliorer autant que possible le système actuellement en vigueur. Dans l'étude de cette question, le docteur Boucher a constaté que pour obtenir un succès plus complet de notre inspection médicale, il fallait établir une étroite coopération entre les commissions scolaires et le service qu'il dirige. C'est la raison qui l'a amené à préparer un projet d'entente qu'il a soumis aux intéressés. On sait que le docteur Boucher a pris part au congrès des hygiénistes, réunis à Londres sous les auspices de la section d'hygiène de la Société des nations. Il en a profité pour continuer l'étude déjà commencée, et a même traité du sujet au cours de son séjour à Genève. Cette question est de la plus haute importance, a dit le docteur Boucher, puisqu'elle concerne la santé de l'enfant durant la période scolaire.

LE PROJET D'ENTENTE

Le projet rédigé par le docteur Boucher, soumis aux commissions scolaires, contient entre autres les clauses suivantes:

Le service de santé devra fournir le personnel nécessaire, ainsi que le matériel voulu: formules, classeurs, etc., utilisés pour le service d'inspection des écoles.

La commission scolaire fournira une salle convenable, dans chaque école, réservée exclusivement pour ce service. La salle devra être convenablement aménagée et pourvue d'un bureau, de chaises, d'une balance toise, d'eau, de serviettes et de savon.

Le personnel, médecins inspecteurs, dentistes et infirmières, sera nommé et payé par le service de santé, qui fixera la fréquence des visites de ce personnel. Le service de santé fournira à chaque directeur d'école une copie de l'horaire du médecin, du dentiste et des infirmières visitant son école; le service fournira également à la commission scolaire et à chacun des directeurs d'école une copie du programme indiquant les fonctions que doivent remplir le médecin, le dentiste et les infirmières visiteuses. Lorsqu'un médecin inspecteur trouvera que l'état de santé d'un instituteur, d'un gardien, ou de toute autre personne employée dans une école constitue un danger pour la santé des autres personnes qui fréquentent l'école, il fera rapport sur ce cas au service de santé (division de l'hygiène de l'enfance), qui en avisera la commission scolaire.

DES CLASSES SPECIALES

Le projet d'entente renferme également les articles suivants:

Le personnel inspecteur prêtera son concours pour l'organisation de classes spéciales,et pour la préparation des programmes d'études pour les élèves arriérés.

Le service de santé fournira à la commission scolaire et à chaque directeur d'école, un état indiquant le travail accompli dans chaque école, y compris le temps passé dans chacune d'elles. Le service de santé fera rapport chaque année aux commissions scolaires sur les résultats du travail du service de l'inspection des écoles.

Enfin, les membres du personnel inspecteur avertiront le directeur de l'école, dans son bureau, de leur arrivée et de leur départ, et ils s'efforceront en tout temps, et autant que possible, de soumettre leur plan de travail à l'approbation du directeur.

LE PERSONNEL ENSEIGNANT

Le docteur Boucher suggère de même l'application des mesures suivantes pour assurer un service plus efficace d'inspection:

Le directeur de l'école se fera un devoir de faciliter le travail du service de l'inspection des écoles. Le personnel enseignant gardera dans la classe la fiche d'inspection de chacun des élèves, et verra à ce que cette fiche d'inspection suive l'élève lorsqu'il sera promu, transféré, etc. La fiche devra indiquer les résultats de tout examen physique, et les inscriptions seront faites par le personnel inspecteur.

Le personnel de l'école remettra, au commencement de l'année scolaire, une liste des noms des élèves de chaque classe sur des formules qui lui seront fournies par le service de santé, aussi, sur la même formule, au cours de l'année, les noms des nouveaux élèves. Le personnel de l'école sera responsable de la propreté générale. Le personnel de l'école veillera soigneusement sur la santé de l'enfant pour découvrir les premiers signes de maladies contagieuses, suivant les indications fournies par le service de santé.

AVIS A DONNER

Le personnel enseignant devra signaler au personnel inspecteur tout enfant paraissant indisposé, affaibli, arriéré au physique ou au moral, qui est anormal, ou dont les progrès ne sont pas satisfaisants, notant spécialement tout enfant ayant quelque défectuosité de la vue ou de l'ouïe. Le personnel enseignant fera rapport au personnel inspecteur de tout enfant présentant une lésion de la peau.

Le directeur de l'école renverra chez lui tout enfant: (1) qui, dans l'opinion du personnel inspecteur, constitue un danger pour les autres; (2) qui semble être malade; (3) qui est atteint de maladie contagieuse, ou qui en présente quelque symptôme; (4) qui est retourné à l'école après une absence pour cause de maladie contagieuse dans la famille, sans avoir obtenu du service de santé (division des maladies contagieuses) un certificat l'y autorisant; (5) dont les vêtements et les chaussures sont humides.

Le personnel enseignant mesurera et pèsera chaque élève une fois par mois, et inscrira les résultats sur la formule qui lui sera fournie. Le directeur de l'école rapportera au service de santé tous les cas suspects de maladie contagieuse. Le directeur de l'école organisera des conférences entre le personnel enseignant et le personnel inspecteur, pour faire conjointement l'étude des questions relatives à la santé et au bien-être des élèves. Le directeur de l'école autorisera aussi le médecin et l'infirmière à faire la visite des élèves dans les classes lorsqu'ils le jugeront nécessaire.

LE PERSONNEL INSPECTEUR

Le personnel inspecteur est composé de médecins inspecteurs et d'infirmières visiteuses dont le travail est surveillé par un médecin inspecteur en chef et une infirmière en chef.

Le médecin inspecteur en chef sert d'agent de liaison entre les principaux des écoles, les médecins inspecteurs et le surintendant de la division. Il voit à l'exécution des ordres du surintendant. Il visite toutes les écoles et se rend compte de la qualité et de l'uniformité du travail. Il dirige sur place les inspections spéciales qui peuvent être nécessitées par la menace d'une épidémie.

Le médecin inspecteur surveille la vaccination et les maladies contagieuses; il fait un examen de tous les cas spéciaux qui lui sont référés par les instituteurs ou les infirmières. Il fait annuellement un examen complet d'environ 50 pour cent de tous les élèves de son district, pour rechercher les maladies ou défauts physiques dont ils peuvent être affectés. Les écoliers subissent ainsi trois examens complets au cours de leur stage scolaire, soit en entrant en 3e année, et avant de quitter l'école définitivement. Il tient sous surveillance et examine aussi souvent qu'il le juge nécessaire, les enfants qui, lors d'un examen physique antérieur, présentaient des défectuosités, et aussi ceux qui ont souffert d'une maladie aiguë, pour se rendre compte dans le premier cas, du résultat du traitement et dans le second cas, des reliquats qui pourraient affecter la santé de l'enfant. Il fait en plus un examen spécial de tous les cas qui lui sont signalés par les infirmières ou les instituteurs. Il fait l'inspection des locaux et du mobilier scolaire. Il fait de courtes conférences sur l'hygiène, au personnel enseignant et aux élèves.

LES INFIRMIERES

L'infirmière en chef initie les nouvelles infirmières à leurs fonctions. Elle voit à faire employer des méthodes uniformes et efficaces. Elle prend note des observations du personnel enseignant. Les infirmières, à l'école, assistent le médecin dans ses examens. Elles font les écritures, la tenue des fiches, la rédaction des avis; elles font les pansements pour maladies de peau légères; elles surveillent les conditions de propreté des élèves; elles font sous la direction du médecin, certains examens préliminaires de la peau, de la vision, de l'audition et de la dentition, et elles soumettent à l'examen du médecin inspecteur tous les cas qui présentent quelque défectuosité.

L'infirmière fait des visites au domicile des écoliers, pour se rendre compte du motif des absences et rechercher les maladies contagieuses ;pour donner des instructions sur la manière d'exécuter un traitement prescrit; pour insister sur la nécessité de faire traiter, sans délais, certaines défectuosités.

DANS LA VILLE DE LONDRES

Le docteur Boucher a été à même de juger du travail d'inspection dans les écoles de Londres, où il a passé plusieurs semaines.

Tout d'abord, le docteur cite que l'inspection médicale est obligatoire, en Angleterre. Les enfants étant tous tenus de fréquenter l'école, ils sont donc tous sujets à l'inspection médicale. Le nombre des enfants d'âge scolaire dans la ville de Londres est de 700,000 environ. On reçoit en outre dans les écoles des enfants dès l'âge de trois ans; ils sont au nombre de 50,000, et on les reçoit dans des classes spéciales. Ces enfants profitent également de l'inspection médicale.

Il y a à Londres des écoles spéciales destinées aux enfants atteints de défectuosités physiques ou mentales.

LES MOYENS DE TRAITEMENT

Le docteur Boucher cite que dans l'organisation de l'inspection médicale des écoles, on a donné une importance première aux moyens de traitement des enfants malades et à la création d'écoles spéciales destinées aux enfants débiles ainsi qu'aux infirmes. Les centres de traitement sont établis dans chacun des quartiers. Il y a des institutions volontaires, approuvées par le conseil, où il y a des services de médecine et de petite chirurgie ainsi que des services de différentes spécialités et de dentisterie. Paie qui peut.

Des inspecteurs visitent les différentes écoles à tour de rôle, suivant un programme. Ils doivent prêter attention à l'état sanitaire de l'école. Ils font un examen complet de chaque enfant durant sa première année d'école, durant sa huitième année d'âge et durant sa douzième année. Avant sa sortie de l'école, l'enfant doit encore subir un examen en vue de pouvoir lui donner une direction dans le choix d'une carrière qui conviendra à ses capacités physiques.

Lorsqu'un enfant présente quelque défectuosité physique ou mentale, il doit être réexaminé aussi souvent qu'il est jugé nécessaire par le médecin inspecteur, et il doit être référé à un médecin spécialiste lorsque son état le requiert. Des démarches sont faites auprès des parents pour que l'enfant ne manque pas de soins.

Le personnel des écoles doit s'efforcer de faciliter la tâche des inspecteurs, signaler tous les enfants qui paraissent en mauvaise santé.

DES POUVOIRS

Le médecin inspecteur, nous signale le docteur Boucher, a le pouvoir, à Londres, de décider si un enfant peut être promu d'un cours à l'autre, et il peut le retenir pendant une année. La fiche médicale existe à Londres. Tout enfant suspect de maladie infectueuse doit être immédiatement renvoyé de l'école par le chef instituteur, qui doit immédiatement avertir le bureau d'hygiène, le médecin inspecteur et le surintendant du district. Dans le cas de maladie contagieuse découverte à l'école, le médecin inspecteur doit faire une enquête soignée, et il doit faire rapport sur une formule spéciale et noter le résultat de toutes ses constatations. Les précautions voulues doivent être prises pour éviter la contagion.

Le docteur Boucher note que l'inspection médicale par un même bureau garantit une unité d'action et une coopération suivie entre les personnels des instituteurs et des inspecteurs.

"Dans l'organisation de l'inspection médicale des écoles, on a donné une importance de premier ordre aux moyens de traitement des enfants malades, et à la création d'écoles spéciales destinées aux enfants débiles physiques et mentaux ainsi qu'aux infirmes, et c'est ce qui caractérise tout spécialement l'excellence du système.

LA COOPERATION

"Je désire signaler, continue le docteur Boucher, ce que je considère comme particulièrement avantageux dans l'organisation de l'inspection médicale des écoles à Londres; et, parmi les faits principaux, je dois citer en premier lieu l'unité d'action et la coopération suivie entre les personnels des instituteurs et des inspecteurs; en second lieu vient l'organisation toute spéciale créée dans le but de fournir aux enfants toutes les chances de traitement possible par la fondation de centres de traitement: cliniques, dispensaires et hôpitaux qui sont mis à leur disposition entière, gratuitement ou presque gratuitement; enfin la fondation des écoles spéciales pour tous les genres de défectuosités, où les enfants sont reçus après un classement soigné, et où ils reçoivent une éducation appropriée à leur état physique ou mental; ces écoles m'ont paru être organisées sur des principes très rationnels et fonctionner d'après des systèmes très pratiques. Il me semble que cette partie de l'organisation, si essentielle à la protection du développement des enfants, est plus développée à Londres que dans tout autre pays, et qu'elle doit diminuer sensiblement le nombre de ceux qui, plus tard, sont exposés de tomber à la charge de l'Etat, tout en leur fournissant l'occasion de mener une vie plus agréable, plus utile à eux-mêmes et à leur pays".

LES FINISSANTS DE L'ECOLE DES HAUTES ETUDES COMMERCIALES

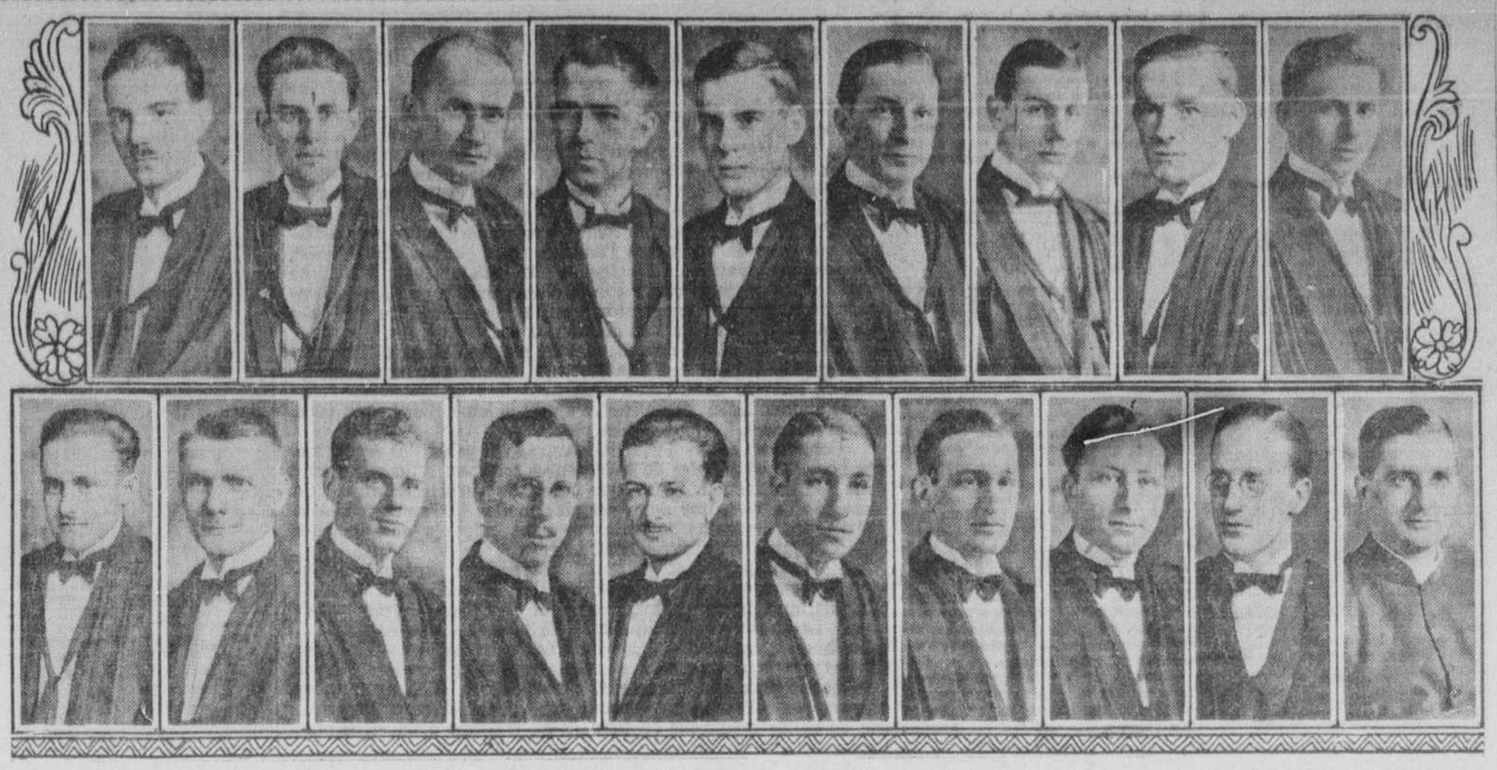

Première rangée, de gauche à droite: Paul E. Pardis, président; Théo. Monty, vice-président; Henri Leroux, secrétaire-trésorier; Lucien Ladouceur, Charles Viau, Laurent Filion, Adélard Filion, Ladislas Mizgala, Gédéas Lemonde. — Deuxième rangée, de gauche à droite: Nérée Lévesque, Lorenzo Martin, Jean Charles Ledoux, Armand Dansereau, Gérard Lacasse, Paul Ouellette, Edgar Armand, Cornelius Sullivan, Paul Vallerand, l'abbé René Langlois. — (Clichés Albert Dumas, rue Sainte-Catherine, près Saint-Denis.)

FEU M. ALFRED SOUBRE

FEU M. ALFRED SOUBRE

Les funérailles de M. Alfred Soubre, dit Saint-Jean, décédé à Montréal, ces jours derniers à l'âge de 67 ans, ont eu lieu à l'église de l'Immaculée Conception, au milieu d'un grand concours de parents et d'amis. Le service fut célébré avec diacre et sous-diacre.

Le défunte laisse dans le deuil sa femme née Surprenant dit Lafontaine, (Emilalun fils, M. Denis Soubre, une fille, Mme Jos. Chalifour, de Terrasse Vinet, Montréal, deux soeurs, Mme H. Ritchie et Mme D. Martin, de Saint-Jérôme. La famille a reçu un grand nombre de témoignages de sympathies, offrandes de fleurs et de messes. A la famille en deuil nos sympathies.

LES FUNERAILLES DE M. OLIVIER PROVOST

(Spécial à la PRESSE)

FEU M. OLIVIER PROVOST

Saint-Hyacinthe. Les funérailles de M. Olivier Provost, ont eu lieu ces jours derniers en la cathédrale de Saint-Hyacinthe.

Les porteurs étaient MM. T. Normand, H. Desrosiers, A. Després, G. Lecours, M. Ledoux, Jos. Beauchemin.

La levée du corps a été faite par M. l'abbé Petit qui a aussi chanté le service, assisté de MM. les abbés Saint-Pierre et Benoit, comme diacre et sous-diacre.

Assistaient aux funérailles: les frères du défunt, Joseph, Henri, Alexandre; son beau-père, M. Emery Coderre; ses oncles MM. L.-P. Morin, Louis Provost, Cyprien Emery Coderre; ses cousins, MM. Albert Morin, Conrad Morin, Paul Morin, Louis Daudelin, Napoléon Daudelin, Dr Pagé, J.-N. Cabana, P. A. Cabana, Remi Guertin, Olivier Morin, M. Bourbonnière, Michel Dalgle, Josaphat Marchessault, Desfauriers, Hector Monette, Exias Provost, Auguste Provost, ses neveux, Raymond, Laurent, Fernand, Hyacinthe Coderre; les employés de la maison L.-P. Morin et Fils, MM. Paul Daudelin, Rodolphe Morin, Hermas Morin, Jean-Baptiste Gladu, Ovide Poulin; son épouse, Mme Olivier Provost et ses trois filles, Reine-Alice, Alida et Thérèse; sa mère, Mme veuve Mizael Provost; ses soeurs, Laura et Blanche Povost; sa belle-mère, Mme veuve Raphaël Emery Coderre; ses belles-soeurs, Anna et Thérèse Coderre; Mme Henri Provost, Mme Alméda Emery Coderre, ses tantes; Mlles Léopoldine Morin, Mme M.-N. Jarry, Mme Louis Provost, Mme Francis Létourneau, Mme Charles Provost, Mme Albert Morin, Mme Conrad Morin, Mme F.-A. Cabana, Mme J.-N. Cabana, Mme Alexandre Mercier et Mlle Aimée Mercier, Mlle Eugénie Guertin, Mme Beauregard, Mme Dupuy, Mme Eléonore Corbeil, ses cousines; Mlles Célina Daudelin, Victoria Daudelin, Hermance Daudelin, Hélène Daudelin, Mme Michel Daigle, Mme Granger et sa fille, Mme Bolduc, Mme Deslauriers, Mme Hector Monette, les élèves de l'Académie Prince, R. Soeur Marguerite du Saint-Sacrement, Mme Eléonora Corbeil.

Tribune d'honneur: Un groupe d'amis.

Offrandes de messes: M. L.-P. Morin, M. et Mme Albert Morin, M. et Mme Conrad Morin, Mme veuve Mizael Provost, Mlle Laure Provost, Mlle Blanche Provost, M. et Mme Henri Provost, M. Alexandre Provost, Mme Irénée Provost, Mlle Léopoldine Morin, son épouse, Mme Olivier Provost et ses enfants, Dr et Mme Pagé, Mme veuve Raphaël Emery Coderre et Mlles Anna et Thérèse Coderre, M. et Mme Almeda Emery Coderre, M. et Mme F.-A. Cabana, M. et Mme J.-N. Cabana, la famille Didace Daudelin, M. et Mme Napoléon Daudelin, M. et Mme Henri Beauregard, la compagnie d'Orgues Canadienne, Mme Harry Ayers, les employés de la maison L.-P. Morin et Fils, M. et Mme H. Dupuy, la famille Théodule Monette, Mme E. Lemieux, et Mlle Dansereau, M. et Mlle Bourbonnière, la famille M.-N. Jarry, la famille Remi Guertin, Mmes Borduas et Guertin, la famille Valmore Guertin, ses filles Reine, Alice, Alida et Thérèse Provost, M. et Mme Alexandre Mercier, M. et Mme Josaphat Marchessault.

Bouquets spirituels: Les Soeurs Grises de Saint-Benoît, les élèves de l'Académie Prince, de 4e année et de 5e année, les élèves du couvent Youville, cours préparatoire, les élèves des 7e et 8e années du couvent St-Benoît, Mme J. A. Geoffrion, M. et Mme Albert Campeau, M. et Mme Ovila Brunette, Mme et Mlles Coderre, les élèves de 3e année du couvent Youville, la famille J. Marchessault, M. et Mme Granger, les élèves de 4e année du couvent d'Youville, M. et Mme J.-B. Létourneau, Mlles Clémentine et Marie Rivet, les élèves du couvent d'Youville, 2e année, M. et Mme Hector Monette, la famille J.-A. Bélanger, M. et Mme Noël Lafrance, Mme Joseph-Z. Blanchard, R. F. Hyacinthe, Soeur Coderre, supérieure du couvent Saint-Benoît, R. F. Alexandre, les garçons de Saint-Benoît, Mme Anastasie Dupont.

Témoignages de sympathies: M. Cyprien Emery Coderre, Mlle Flore Emery Coderre, la famille Arthur Chagnon, Mlles Antoinette Provost, Cécile Guertin, Mlle Marie-Louise Monette, M. et Mme Michel Daigle, Mme Charles Provost, M. et Mme Exias Provost, Mme veuve Emile Filbotte, Mme Poulin, Mlle Filbotte, Mlle Délia Miller, Mlle Honora Girouard, M. Omer Provost, Mlles Dumaine, M. et Mme Emile Lemoine, M. et Mme Napoléon Allard, M. et Mme Louis Beauregard, MM. Eustache Provost et Louis Provost, Mlle Henriette Morin, M. et Mme E. Brazeau, la famille R. Joly.

Télégrammes: M. et Mme L.-A. Hébert, de Montréal, M. et Mme G. Couturier, de Montréal.

FEU M. G.-H. MARTINEAU

(Du correspondant de la PRESSE)

Lyster.—M. Georges-Henri Martineau, est décédé à l'âge de 27 ans et 9 mois. Les funérailles ont eu lieu au milieu d'un grand concours de parents et d'amis. Portait la croix, M. Homer Baker, maire. Les porteurs étaient MM. Gédéon Couture, Aimé Hinse, Jos. Bisson, Eugène Bergeron, William Laliberté et Clovis Roger.

Le défunt laisse sa femme née (Marie-Louise) Martineau, et un fils, Roger. Le service fut chanté par M. l'abbé Gédéon Montminy, professeur au collège de Lévis et cousin du défut.

Conduisaient le deuil, Mme Georges Martineau, épouse du défunt, sa mère, Mme Amédée Martineau, son beau-père, M. Adélard Martineau, ses frères et belles-soeurs, M. Cléophas Martineau, MM. et Mmes Ernest Martineau, de Sainte-Agathe, Théodore Martineau, d'Inverness, MM. Théodore et Joseph Martineau, de Sainte-Agathe, ses beaux-frères et soeurs, Mlle Arlaée Martineau, de Sainte-Agathe, MM. et Mmes Georges-Aimé Brochu, d'Asbestos, Théodore Gingras, de Sainte-Agathe ; ses cousins et cousines, MM. Philias Roy et Joseph Montminy, de Saint-Narcisse, Mme Joseph Carrière, de Trois-Rivières, Mme Roméo Gingras, Saint-Flavien, Mme Wilfrid Gingras, Saint-Flavien, Stanislas Martineau, MM. Alcide et René Marceux, de Sainte-Julie, MM. Aimé-d. Martineau, Gédéon Gingras, sa tante, Mme Cléophas Martineau, sa fille, Emélia, et ses fils, Alphonse et Odilon, MM. et Mmes Arcadius L'Abbé, de Sainte-Agathe, Roméo de Saint-Anastasie, ses cousines, Mlles Célanire et Alvine Martineau, son beau-frère, M. Alfred Beaulieu, de Lyster, ses oncles et tantes, MM. et Mme Désiré Martineau, de Plessisville, M. Eugène Martineau, de Lyster, M. et Mme Zéphirin Clouter, de Sainte-Anastasie.

Le cortège on remarquait : M. et Mme Henri Ledoux, de Richmond, MM. Alfred Morin, Josaphat Morin, de Saint-Sylvestre, Louis Brochu, Lionel Brochu, Alphonse Garné, Mlle Adéline Gagné, M. James McKellough, de S.-Agathe, M. et Mme Philippe Gingras, MM. Rufus Patterson, Rob. Leet, J. Percy, Harry Patterson, d'Inverness, MM. et Mmes Jean-Baptiste Gosselin, de Sainte-Agathe, Ferdinand Baker, Mlle Georgiana Goulet, MM. et Mmes Philippe Bruneau, Paul Bélanger, Arthur Bisson, MM. Maxime Lacasse, Antonio et Amédé Talbot, M. Jos. Brousseau, M. Edmond Boivin, M. et Mme Siméon Leroux, MM. Alphonse Lavallée, N.-J. Chabot, Urgel Boivin, Narcisse et Arthur Aubry, Aimé Blodeau, Rodolphe Lemay, Firmin Demers, Mme Georges Beaulieu, MM. Aimé Blodeau, Olva Lambert, Télesphore Roy, François Delamarre, etc.

LA RIGUEUR VOULUE

Washington, 5. — Le secrétaire adjoint du trésor Andrews a demandé à la commission judiciaire de la Chambre une application plus rigoureuse de la loi Volstead.

FEU Mme P. SAINT-PIERRE

(Du correspondant de la PRESSE)

Saint-Léon — Ces jours derniers, Mme Philippe Saint-Pierre, née Alphonsine Comeau, est décédée à l'âge de 61 ans, 9 mois. Elle laisse son époux, quatre fils, Joseph, Emile et Alphonse, de S.-Léon, Maurice, du séminaire de Trois-Rivières; quatre filles, Mmes Nérée Ferron, de S.-Léon, Louis-Georges Ayotte, de S.-Narcisse, Georges Bellemare, de Louisville, et Marie-Ange; un frère, M. Alfred Comeau, de S.-Léon; trois soeurs, Mmes Hilaire Paquin, d'Ottawa, Maxime Gélinas, de S.-Barnabé, Adolphe Vouligny, de S.-Justin et onze petits-enfants.

Ses funérailles ont eu lieu à S.-Léon, au milieu d'un grand concours de parents et d'amis. La levée du corps fut faite par M. l'abbé Arthur Jacob, professeur de rhétorique au séminaire de Trois-Rivières et M. l'abbé Pierre Boulay, curé de la paroisse, a chanté le service assisté de M. l'abbé Arthur Jacob comme diacre et de M. l'abbé Armand Foucher, comme sous-diacre. La quête fut faite par les deux tantes de la défunte, Mmes Noé Champagne et Joseph Plouffe, de Trois-Rivières. La messe des morts fut très bien rendue par la chorale de S.-Léon. Mlle Maria Saint-Onge touchait l'orgue.

Les porteurs étaient les quatre beaux-frères de la défunte : MM. Elzéar Pelletier, de S.-Léon, Maxime Gélinas, de S.-Barnabé, Joseph Gagnon, de S.-Paulin, Joseph Saint-Pierre, des Chutes Shawinigan. Conduisaient le deuil le mari de la défunte, ses enfants, sa belle-fille, Mme Alphonse Saint-Pierre, ses gendres, MM. Nérée Ferron, Louis-Georges Ayotte et Georges Bellemare.

Dans le cortège on remarquait : MM. R. Deschênes, médecin, J.-A. Ferron et Emile Ferron, de Louisville, Louis-Joseph Thisdel, maire de la paroisse de Louisville et préfet du comté de Maskinongé, Ches-Edouard Plouffe, Mmes Noé Champagne, N. Morin, Sévère Ferron, Jos. Plouffe, de Trois-Rivières, Hector Bellemare, Mlles Maria Bellemare, de Louisville, MM. Nazaire et Hormisdas Grenier, Gérald Deschênes, Mmes Henry et Isidore Deschênes, Mlle Graziella Gagnon, S.-Paulin, M. et Mme Benjamin Ferron, Mme E. Raboulin, M. H.-P. Deschênes, M. et Mme Philippe Préchette, Mme R. Deschênes, MM. Ovide Deschênes, C.-E. Saint-Louis, M. et Mme Philorum Deschênes, Mme Honoré Deschênes, MM. E. Deschênes, M. Charlemagne et Albertino Saint-Pierre, M. et Mme Ephrem Fréchette, MM. Jos.-E. Auger, R. Lupien, A. Deschênes, M. et Mme Jos. Lessard, de S.-Léon; les élèves de l'école de Mlle Boisvert, etc.

Bouquets spirituels : les élèves de la classe de rhétorique, le cercle d'études, les élèves de S.-Léon du séminaire de Trois-Rivières, MM. et Mmes Louis-Georges Ayotte, Nérée Ferron, Alphonse Saint-Pierre, les familles Elzéar Pelletier, Ephrem Deschênes, M. Paul-Emile Doyon, du séminaire de Trois-Rivières.

Offrandes de messes : les élèves de la classe de rhétorique du séminaire de Trois-Rivières.

Invités à assister à la procession de la Fête-Dieu

L'Université invite ses professeurs à figurer dans la procession de la Fête-Dieu, en costume universitaire. La réunion a lieu dans le jardin du Séminaire Notre-Dame (66, rue Notre-Dame ouest). Le départ est fixé à 9 heures 30 du matin (heure avancée).

Le reposoir principal est dressé sur le portique de l'immeuble central (1265, rue S.-Denis).

LES ARTISANS

Tous les membres de la succursale Saint-Anselme, No 494 de la société des Artisans canadiens-français, sont invités à assister à la procession de la Fête-Dieu, paroisse Saint-Anselme, dimanche soir, à 6 heures et demie. Réunion à l'angle des rues Bercy et Rouen, et aussi d'être présents à l'assemblée du 7 de juin qui aura lieu dans la salle de l'école Saint-Anselme.

AU COUVENT DE LONGUEUIL

Le Comité d'organisation des anciennes élèves des Saints Noms de Jésus et de Marie tiendra une assemblée spéciale au couvent de Longueuil, samedi le 12 juin à 2 heures 30. Toutes les anciennes élèves de ce couvent sont cordialement invitées. Celles qui ne pourront être présentes sont priées de bien vouloir envoyer leur adresse à la secrétaire du Comité, Mlle Adrienne Lesnier, Longueuil.

21 HEURES DE CHICAGO A NOUVELLE-ORLEANS

Par l'Illinois Central

Le Panama Limited, le train de luxe du chemin de fer Illinois Central quitte Chicago à midi et demie et arrive à la Nouvelle-Orléans à 3.30 a.m., accomplissant ainsi le voyage en 21 heures. La réduction de deux heures sur le temps du trajet marque le progrès le plus remarquable dans l'histoire des voyages entre le Nord et le Sud. Cette économie de temps remarquable permet maintenant aux voyageurs de l'Est qui vont à la Nouvelle-Orléans, de passer par Chicago. Ils abrègent ainsi le temps de leur voyage à une demi-journée, qu'ils peuvent consacrer à leurs affaires dans la métropole du centre ouest.

Ce train de luxe comprend wagons buffet et observatoire, barbier, bain-douche, "Valet-Service", servantes, rapports des marchés et les dernières nouvelles télégraphiques. Fameux service du wagon-buffet Panama.

Pour prix et billets s'adresser à J.-J. McLane, agent de l'Est pour le service des voyageurs, Chemin de fer Illinois Central, 1612 Hanrjay Bldg., 299 Broadway, New-York, N.-Y. (r)

Demandez le lait de magnésie "Phillips"

N'acceptez que le véritable "Phillips", le lait de magnésie authentique prescrit par les médecins depuis 50 ans comme antiacide, laxatif et correctif. Mode d'emploi au complet avec chaque bouteille. Chez tous les pharmaciens.

WINGATE CHEMICAL CO., Montréal, Qué.

EMMAGASINAGE DE FOURRURES

COUVRANT TOUT RISQUE et service COMPLET pour, seulement 2%

Réparations maintenant à nos bas prix d'été.

O. A. TREMBLAY, 330, Beaubien Est près St-Denis

Tél. Cal. 1630

Mlle R. Courtemanche

Lisez ceci attentivement

Je souffrais d'inflammation des organes et le médecin me condamnait à subir une opération, quand je fus complètement ramenée à la santé par les médicaments St-Germain.

Mlle Rosa Courtemanche, 1319 rue Messier, Montréal.

Les Médicaments St-Germain

5016 RUE RIVARD (Ancien No 728)

Tél. Bélair 4210

SUPERIEUR AU CINEMA

Les ménagères sont cordialement invitées à venir visiter notre établissement et voir les différents procédés par où passé le lavage de famille. Une heure passée avec nous vous sera une précieuse expérience.

Trois services à votre disposition.

A LA LIVRE

THE NEW METHOD WASHING LTD.

6425 CHRISTOPHE COLOMB CALUMET 0544

EN ACHETANT LE PAIN DE LA BOULANGERIE BROSSEAU, VOUS AVEZ

La QUALITE, le SERVICE, le POIDS

Exigez-le de votre épicier ou téléphonez-nous

LA BOULANGERIE BROSSEAU LIMITEE

53 BOYER Bélair 8427

981 DROLET Bélair 4406

Livraison par toute la ville. 31-m,j,s,n

Grande Vente de Couvertures de Plancher

Linoléum incrusté la vge carrée, $1.95

Rexoléum 45c la verge carrée.

Coupons de toutes sortes 35c et 39c

SPECIAL

2500 COUPONS de PRELARTS 29c 35c et 39c la verge carrée.

L. P. FONTAINE

34 MONT-ROYAL EST

23 STE-CATHERINE OUEST

1023 ONTARIO EST.

Commandez cette délicieuse douzaine pour la maison

LA délicieuse douzaine! Douze bouteilles de "Canada Dry" dans une boîte de carton petite mais solide.

Douze bouteilles qui attendent que vous veniez donner libre cours à leurs bulles mousseuses, lesquelles ajouteront un peu de santé et de gaieté au lunch et au dîner.

Pour verser dans les verres minces aux réceptions. Pour servir aux enfants. Pour apporter dans vos voyages en auto. Pour siroter à "l'heure neutre" du milieu de l'après-midi. Pour boire avant de se coucher quand on sent le besoin d'un bon breuvage rafraîchissant.

Avoir cette délicieuse douzaine dans le garde-manger est une assurance que vous aurez toujours quelque chose de distinctif à servir aux amis qui vous arriveront à l'improviste, ou pour varier la monotonie des repas dans votre propre famille.

Pensez-y quand vous donnerez votre prochaine commande d'articles d'épicerie et inscrivez-la sur la liste des nécessités de fin de semaine. Tous les vendeurs de "Canada Dry" ont ce "Special Hostess Package" ou ils vous le feront venir.

"CANADA DRY"

Dépositaire à Montréal:

R. A. LOW, IMMEUBLE BOARD OF TRADE

MAin 8294.

Fournisseurs attitrés de Leurs Excellences Lord et Lady Byng de Vimy.

Le RADIO de LA PRESSE

EMISSIONS LOCALES

AUJOURD'HUI

12 h. 30 p.m.—CFCF—Orchestre de concert, rapports sur la température et les derniers prix du marché. L'heure.

7 heures p.m.—CFCF—Contes en français et en anglais.

7 h. 30 p.m.—CFCF—Orchestre de concert dans le programme suivant:

1—Ouverture: "Egmont", Beethoven; 2—"Love Song", Flégier; 3—Fantaisie: "Carmen", Bizet; 4—Solo de piano: "Caprice Espagnol", Mocskowski; 5—Sélection: "The Chocolate Soldier", Strauss; 6—"Molly on the Shore", Grainger.

9 heures p.m.—CFCF—L'heure de musique Magic Baking Powder.

11 h. 30 p.m.—CFCF—Programme de musique de danse.

DEMAIN

8 h. 30 p.m. — CHYC — Transmission spéciale de l'ouverture du congrès Kiwanis, directement de la grande salle du Forum.

9 heures p.m. — CHYC — Service spécial organisé par le club Kiwanis, directement du théâtre "His Majesty's".

LUNDI

12 h. 30 p.m. — CFCF — Orchestre de concert, température, prix du marché et l'heure.

1 h. 45 p.m. — CKAC — Concert par le trio de l'hôtel Windsor, sous la direction de M. Raoul Duquette.

4 heures p.m. — CKAC — Rapports sur la température et les derniers cours de la bourse à Montréal et New-York. L'heure.

DURANT L'ETE

Pendant les mois de la belle saison, le poste de la "Presse", à dater de demain, restera silencieux le dimanche après-midi. L'heure de musique du théâtre Capitol ne sera donc plus transmise, le dimanche.

SAMEDI, 5 JUIN

POSTES SILENCIEUX

Ce soir, les postes suivants ne donnent pas d'émission: CFCF, CNRM, CHYC, WHAZ, WOO.

ARTICLES D'INTERET

8 H. P.M.

WIP, 508.2, Philadelphie: "The Persian Garden".

8 H. 30 P.M.

WLW, 422.3, Cincinnati: Le second acte de l'opéra "Mirella".
KDKA, 309.5, E.-Pittsburgh: Concert par la fanfare.
WRNY, 258.5, New-York: Les enfants acteurs.

LES PROGRAMMES

6 H. P.M.

KYW, 536, Chicago: Musique.
WBZ, 333.3, Springfield: Orchestre.
WEAF, 491.5, New-York: Concert.
WENR, 266, Chicago: Concert.
WIP, 508.2, Philadelphie: Chant.
WJZ, 455, New-York: Orchestre de concert.
WRNY, 258.5, New-York: Programme du studio.
WTAM, 389.4, Cleveland: Musique.

6 H. 20 U.M.

KYW, 536, Chicago: Le studio Congress.
WGY, 379.5, Schenectady: Concert.
WOO, 508.2, Philadelphie: Musique.
WOR, 405.2, Newark: Programme de musique.
WRNY, 258.5, New-York: Orchestre de concert.

6 H. 45 P.M.

WEAF, 491.5, New-York: Comédie musicale.

7 H. P.M.

KYW, 535.4, Chicago: L'heure de musique.
WEBH, 370.2, Chicago: Orchestre.
WFI, 394.5, Philadelphie: Musicale.
WHT, 400, Chicago: Orgue.
WIP, 508.2, Philadelphie: Récital.
WJZ, 455, New-York: Le Forum.
WLIB, 302.8, Chicago: Concert.
WLW, 422.3, Cincinnati: Orgue.
WPG, 299.8, Atlantic City: La musique en dînant.
WRNY, 258.5, New-York: Vieilles chansons.

7 H. 15 P.M.

WRNY, 258.5, New-York: L'orchestre Bernie.

7 H. 30 P.M.

WTAM, 389.4, Cleveland: Programme du studio.

7 H. 45 P.M.

WOR, 405.2, Newark: Le quatuor Copenhague.

8 H. P.M.

KYW, 536, Chicago: Le Studio Congress.
WBBM, 250, Chicago: Programme populaire.
WBZ, 333.3, Springfield: Le Trio Graydon.
WENR, 266, Chicago: Musique populaire.
WEAF, 491.5, New-York: Trio à cordes.
WGY, 379.5, Schenectady: Pianiste, violoniste.
WIP, 508.2, Philadelphie: "The Persian Garden".
WLW, 422.3, Cincinnati: Johanna Grosse.
WPG, 299.8, Atlantic City: Concert.
WTAM, 389.4, Cleveland: L'orchestre Hollenden.

8 H. 15 P.M

WOR, 405.2, Newark: Musicale.

8 H. 25 P.M.

WIP, 508.2, Philadelphie: Récital.

8 H. 30 P.M.

KDKA, 309, E.-Pittsburgh: Concert par la fanfare.
WBZ, 333.3, Springfield: L'orchestre Patterson.

8 H. 30 P.M.

WLW, 422.3, Cincinnati: Le second acte de l'opéra "Mirella".

9 H. P.M.

KYW, 536, Chicago: Le Studio Edison.
WBZ, 333.3, Springfield: Soprano, ténor.
WEBH, 370.2, Chicago: Orchestre, chant.
WIP, 508.2, Philadelphie: Orchestre de concert.
WLW, 422.3, Cincinnati: Programme de Germantown.
WOR, 405.2, Newark: Orchestre.
WPG, 299.8, Atlantic City: Musique.
WRNY, 258.5, New-York: Musicale.
WTAM, 389.4, Cleveland: Jones et sa troupe.

9 H. 30 P.M.

WBZ, 333.3, Springfield: L'orchestre Patterson.

10 H. P.M.

WEAF, 491.5, New-York: L'orchestre Lopez.
WIP, 508.2, Philadelphie: Récital d'orgue.

10 H. 15 P.M.

WHT, 400, Chicago: Musiciens, orchestre.

10 H. 30 P.M.

KYW, 535.4, Chicago: Le carnaval Congress.

MUSIQUE DE DANSE

CE SOIR

8 H. P.M.

WPG, 299.8, Atlantic City: Orchestre de danse.

9 H. P.M.

WEAF, 491.5, New-York: Musique de danse.
WPG, 299.8, Atlantic City: Musique de danse.

9 H. 30 P.M.

WGY, 379.5, Schenectady: Orchestre de danse.

9 H. 45 P.M.

CNRO, 435, Ottawa: orchestre de danse.

10 H. 15 P.M.

WHT, 400, Chicago: Musique de danse.

10 H. 30 P.M.

WLW, 422.3, Cincinnati: Musique de danse.
WPG, 299.8, Atlantic City: Orchestre de danse.

DEMAIN SOIR

9 H. 30 P.M.

WENR, 266, Chicago: Musique de danse.

DIMANCHE, 6 JUIN

POSTES SILENCIEUX

Ce soir, les postes suivants ne donnent pas d'émission: CKAC, CNRM, CFCF, WHAZ, CNRO, WRNY.

ARTICLES D'INTERET

7 H. P.M.

WJZ, 454.3, New-York: L'opéra "Barbier de Séville".

8 H. 15 P.M.

WEAF, 491.5, New-York: L'heure Atwater-Kent.

8 H. 45 P.M.

WEAF, 491.5, New-York: la pièce "Le carnaval de Séville".

LES PROGRAMMES

6 H. P.M.

WJZ, 454.3, New-York: Orchestre, carillon.
WTAM, 389.4, Chicago: L'orchestre Lowe.

6 H. 20 P.M.

WEAF, 491.5, New-York: La famille du Capitol.

7 H. P.M.

WBZ, 333.3, Springfield, L'orchestre Copely-Plaza.
WEBH, 370.2, Chicago: Artistes choisis.
WJZ, 455, New-York: "Le Barbier de Séville".
WTAM, 389.4, Cleveland: L'orchestre du théâtre Lowe.

7 H. 30 P.M.

WBZ, 333.3, Springfield: L'heure Golden Rule.
WHT, 400, Chicago: Concert.

8 H. P.M.

WBBM, 226, Chicago: L'heure de mélodie.
WGY, 379.5, Schenectady: Orchestre de concert.
WJZ, 455, New-York: Orchestre de concert.
WPG, 299.8, Atlantic City: Programme de musique.
WTAM, 389.4, Cleveland: Programme de musique.

8 H. 15 P.M.

WEAF, 491.5, New-York: L'heure Atwater-Kent.

8 H. 30 P.M.

WBZ, 333.3, Springfield: Concert.
WLW, 422.3, Cincinnati: Orchestre de concert.

8 H. 45 P.M.

WEAF, 491.5, New-York: "Le carnaval de Séville".

9 H. P.M.

WJZ, 455, New-York: Violoniste.
WPG, 299.8, Atlantic City: Concert.

9 H. 30 P.M.

KYW, 536, Chicago: Concert classique.
WENR, 266, Chicago: Musique, chant.

10 H. 30 P.M.

WHT, 400, Chicago: Morceaux choisis, sur demande.

12 H. P.M.

WBBM, 226, Chicago: Le "Nutty Club".

LUNDI, 7 JUIN

POSTES SILENCIEUX

Ce soir, les postes suivants ne donnent pas d'émission: CKAC, CNRM, CHYC, KYW, WHT, WLIB, WENR, WBBM, WFI et WIP.

ARTICLES D'INTERET

7 H. P. M.

WEAF, 491.5, New-York: Pièce: "School for Scandal".

8 H. P. M.

WRNY, 258.5, New-York: Causerie: "Where Science Fails".

9 H. P. M.

WEAF, 491.5, New-York: L'opéra: "Les contes d'Hoffman".

9 H. 15 P. M.

WPG, 299.8, Atlantic City: La fanfare "All-Time Gretto".

9 H. 45 P. M.

WHAZ, 379.5, Troy: La fanfare Philmont.

LES PROGRAMMES

6 H. P. M.

WEAF, 491.5, New-York: Soprano.
WIP, 508.2, Philadelphie: Chant.
WSZ, 454.5, New-York: La musique en dînant.
WPG, 299.8, Atlantic City: La musique en dînant.
WRNY, 258.5, New-York: Programme du studio.
WTAM, 389.4, Cleveland: L'orchestre Hollenden.

6 H. 30 P. M.

WBZ, 333.3, Springfield: Pianiste.
WEAF, 491.5, New-York: Le Trio Chaminade.
WGY, 379.5, Schenectady: Orchestre.
WOR, 405.2, Newark: Le quatuor Copenhague.
WOO, 508.2, Philadelphie: Musique.
WRNY, 258.5, New-York: Orchestre de concert.

7 H. P. M.

WEAF, 491.5, New-York: La pièce, "School for Scandal".
WLW, 422.3, Cincinnati: Concert: Théâtre.
WOO, 508.2, Philadelphie: récital d'orgue.

7 H. 15 P. M.

WRNY, 258.5, New-York: L'heure des débutants.

7 H. 30 P. M.

WPG, 299.8, Atlantic City: Récital de piano.

7 H. 45 P. M.

WOR, 405.2, Newark: Les "Serenaders".

8 H. P. M.

WBZ, 333.3, Springfield: L'orchestre Capitol.
WEAF, 491.5, New-York: L'orchestre Gypsy.
WGY, 379.5, Schenectady: L'orchestre WGY.
WJZ, 454.4, New-York: Les "Revelers".
WLW, 422.3, Cincinnati: Orchestre; Piano, chant.
WPG, 299.8, Atlantic City: Orchestre de concert.
WTAM, 389.4, Cleveland: Symphonie.

8 H. 30 P. M.

KDKA, 309, E.-Pittsburgh: Concert.
WBZ, 333.3, Springfield: Récital d'orgue.
WHAZ, 379.5, Troy: L'école de Musique.
WRNY, 258.5, New-York: Pianiste, soprano.
WOR, 405.2, Newark: Concert.

9 H. P. M.

WBZ, 333.3, Springfield: L'orchestre chantant.
WEAF, 491.5, New-York: "Les Contes d'Hoffman".
WRNY, 258.5, New-York: L'orchestre Camp.
WTAM, 389.4, Cleveland: Programme du Studio.

9 H. 15 P. M.

WPG, 299.8, Atlantic City: Fanfare et vaudeville.

9 H. 30 P. M.

WHAZ, 379.4, Troy: La fanfare Philmont.

9 H. 35 P. M.

WOR, 405.2, Newark: Concert.

9 H. 45 P. M.

WJZ, 455, New-York: L'orchestre Léonard.

10 H. P. M.

WEAF, 491.5, New-York: L'orchestre Bernie.
WTAM, 389.4, Cleveland: Symphonie.

10 H. 15 P. M.

WOR, 405.2, Newark: Les cinq frères Mesner.

BESOINS DE LA SUISSE

Berne, 5. — La production suisse de chaussures de feutre ne couvre guère que la moitié des besoins de ce pays. Le solde est fourni par la France et l'Allemagne.

AU POSTE C. K. A. C.

Lundi après-midi, le poste radiotéléphonique de la "Presse" donnera les émissions suivantes:

1 h. 45: Concert par le trio de l'hôtel Windsor, sous la direction de M. Raoul Duquette, et solo de piano par M. Nicholas Eichorn;

4 heures: Rapports sur la température et les derniers cours de la bourse à Montréal et New-York. L'heure.

LA RECEPTION AU COURS DE L'ETE

Dans le prochain numéro du "Radio Digest", on pourra lire un article intéressant sur la réception radiotéléphonique pendant la belle saison. Etes-vous de ceux qui prétendent qu'être à l'écoute pendant la saison d'été est hors de mode?

Cela n'est certainement pas. Il est vrai que les troubles atmosphériques et la statique sont un peu plus prononcés, mais on peut en réduire l'intensité à moins d'un tiers en se servant d'une antenne souterraine. Dans son numéro du mois de juin, le "Radio Digest" a donné une description complète d'une telle antenne. On y lit également un article spécial sur le "nettoyage" du récepteur, le printemps.

Chacun de ces articles intéressera également le vieil amateur comme le novice, car ils sont dus à des experts qui ont fait de longues et minutieuses expériences sur la réception pendant la belle saison.

C. N. R. O., OTTAWA, 435

Ce soir, à 7 heures 30, le poste du Chemin de fer National du Canada, à Ottawa, Ontario, donnera l'émission suivante:

Demi-heure des enfants par l'Oncle Dick.

L'orchestre de concert du Chateau Laurier, directement de la salle à manger de l'hôtel.

Programme musical préparé par Mme M. Maxwell MacOdrum, de Brockville, Ontario. Musique instrumentale: "Pas des amphores" (Chaminade) par Mlle Yvette Dalpé, violoniste; Mlle Madelyne Wynne, violoncelliste et Mlle Muriel Pitts, pianiste. — Violon: "Adagio Pathétique" (Godard) et "To a Wild Rose" (McDowell) par M. George Turner.—Chant: "Give me the Open Road" (Ambrois) et "Leetle Bateese" (Geoffrey O'Hara) par M. J.-R. MacLaren, baryton.—Musique instrumentale: "Out of the Dusk" (Lee) par le trio.—Violoncelle: "Dream of Love" (Liszt) et "At Dawning" (Cadman) par Mlle Madelyne Wynne.—Chant: "The Land of The Leaf" et "My Laddie" (Thayer) par Mme M. Maxwell McOdrum, mezz-soprano. — Piano: "Valse en la bémol" (Chopin) par Mlle Muriel Pitts.—Musique instrumentale: "Sérénade" (Widor) par le trio.—Violon: "Danse polonaise" (Wieniawski) et "Cradle Song" (Hanzer) par M. George Turner. Chant: "Even Bravest Hearts" (Gounod) et "Extrait de Vision Fugitive" (Massenet) par J. R. MacLaren, baryton. —Piano: Polonaise en la majeur" (Chopin) par Mlle Muriel Pitts.—Chant par Mme M. Maxwell MacOdrum, mezzo soprano.—Musique instrumentale: "Extraits d'opéras par le trio.

L'orchestre de danse du Chateau Laurier, directement de la salle de bal de l'hôtel.

BEAU SUCCES D'UNE FETE DE CHARITE

(Du correspondant de la PRESSE)

Longueuil, 4. — Malgré la pluie, mercredi soir, le euchre organisé au profit de l'hospice S.-Antoine, en vue des fêtes du cinquantenaire de cette institution, a remporté un succès dépassant toutes les espérances. La salle du collège des Frères des écoles Chrétiennes, gracieusement offerte aux organisatrices, était remplie. On estime que près de cinq cents personnes ont asisté à cette fête. M. le maire Brais présidait à la table d'honneur, accompagné de Mme L.-J.-E. Brais, de Mme Michel Lamarre et du Dr Louis Trudeau. Son Honneur le maire remercia les organisatrices pour le zèle qu'elles ont déployé dans l'organisation de ces fêtes. Il dit toute son admiration pour l'oeuvre admirable qu'accomplissent dans notre cité les Soeurs Grises. "On ne saura, dit-il, jamais assez montrer de générosité envers ces saintes femmes qui ont tout sacrifié pour se dévouer à la grande oeuvre de l'éducation des petits et surtout aux soins à donner aux vieillards. Ce n'est pas la charité que ces Révérendes Mères demandent. C'est un devoir pour nous de les aider dans la mesure du possible à continuer leur oeuvre au milieu de nous."

Il donna ensuite le résultat des recettes qui ont été de $1,270.33.

Après ce rapport, le notaire J. Hébert, qui avait charge de la roulette, annonça que la vente des objets avait rapporté la somme de $67.88.

Le chesterfield fut gagné par Mlle Pauline Pratt. Les gagnants des autres prix sont M. l'abbé Malette, don du Dr G. Laurencelle; M. Victor Mainville, don de Mme M. Lamarre; M. H. Dubuc, don de M. Donahue; Mme Paul Pratt, don de Mme O. Beaulieu; Mlle Du Paul, don de Mlle J. S.-Marie; Mme H. Roy, don de M. L. Saint-Mars. Un $10 en or, offert par son Honneur le maire L.-J.-E. Brais, pour les dames organisatrices, a été gagné par Mme V. Lacroix, présidente; un $2.50 en or, donné par M. R. Saint-Germain, gagné par Mme S. Major.

Plaque en l'honneur de la poule "Chantecler"

(Spécial à la PRESSE)

La Trappe, 5.—Le dévoilement de la plaque érigée pour commémorer la création de la première poule Canadienne "La Chantecler", se fera à la basse-cour de La Trappe, P. Q., le samedi, 12 juin, à deux heures (2 P.M.) précises.

On sait que la race de volailles "Chantecler" a été établie par le Révérend Frère Wilfrid, professeur d'aviculture à l'Institut Agricole d'Oka et régisseur de la basse-cour des RR. PP. Trappistes.

La Critique d'Art par Jean Béraud

Pour un théâtre de société

De récentes élections générales nous ont familiarisés avec l'art oratoire des dames de chez nous, avec leur mentalité politique, avec leur ferveur pour les manifestations intellectuelles. Quelques hommes politiques, heureux de faire aimer et défendre leurs causes par des voix moins souvent entendues et plus écoutées, ont assuré le succès de ces quelques expériences.

L'électorat masculin ne semble avoir guère goûté une initiative qui pouvait au moins l'amuser mais jamais l'intéresser, politiquement parlant. C'est qu'il s'attendait à voir la femme canadienne-française vouer son intelligence, son goût, sa délicatesse de pensée et d'expression à une autre littérature que celle des plate-formes libérale et conservatrice.

Et, en effet, nos dames ne sont pas tellement différentes des "gentes dames" de Brantôme, qui trouvaient leur bonheur dans la lecture, dans l'encouragement des belles-lettres françaises et dans le fait d'inspirer aux poètes leurs plus beaux vers, aux prosateurs, les plus nobles pages.

Comme au début de la littérature française, nos écrivains, nos poètes, nos artistes de tous genres ont besoin du guide, sûr dans son instinct du beau, que constitue l'esprit féminin. Ce n'est pas en vain que dans certains modes littéraires, telle la poésie, des écrivains féminins se sont imposés aux lecteurs canadiens, par des oeuvres supérieures.

Mais nos lettres et surtout notre théâtre espèrent davantage de celles qui ont salon et dont les réceptions ne donnent plus lieu qu'à la danse, aux cartes et aux dissertations politiques. Le théâtre de société n'existe pas encore chez nous: il contribuerait cependant à susciter des oeuvres, à nous révéler des acteurs nouveaux et à donner aux autres l'occasion de se développer plus régulièrement. L'art de la déclamation, les conversations littéraires, la musique vocale et instrumentale, que de belles traditions se perdent au courant d'activités plus féministes que féminines!

L'hiver prochain, la vie artistique devrait renaître dans les salons de Montréal et de Québec: elle devrait rénover les divertissements de nos soirées, remettre à l'honneur la chanson, le vers, la conférence et la musique. L'art a besoin que l'on s'occupe de lui; il se sent de plus en plus négligé, en dépit de l'intérêt que lui portent, depuis quelques années, des autorités éclairées. Ce qui lui manque, c'est l'appui de ceux et de celles mêmes qui réclament sa perfection et qui ne font rien pour qu'une telle exigence devienne réalisable.

Jean Béraud

LA MANIERE DE FAIRE UNE PIECE DE THEATRE

Il n'est pas inutile de dire quelques mots sur la manière des grands auteurs dramatiques de faire une pièce de théâtre. Dans les réponses groupées ci-dessous, nos jeunes dramaturges trouveront d'efficaces enseignements.

De Victorien Sardou:

—"Il n'est pas si facile de vous répondre que vous le pensez... Il n'y a pas qu'une façon de faire une pièce de théâtre. Et chacun a la sienne, suivant son tempérament, sa nature d'esprit et sa méthode de travail. Que si vous me demandez quelle est la mienne, c'est-à-dire mon procédé, je vous répondrai que cela ne se formule pas comme la recette du canard à la rouennaise ou de la poularde gros sel. Ce n'est pas cinquante lignes qu'il y faudrait, mais deux, trois cents, et, cela fait, je ne vous aurais dit encore que ma façon de travailler, qui n'a rien de général et qui ne prétend pas à être la meilleure. C'est celle qui m'est naturelle, voilà tout. Vous la trouverez, du reste, indiquée en partie dans la préface de la "Haine" et dans une lettre que j'ai écrite à La Pommeraye à propos de "Fédora"..

"Bref, mon cher ami, s'il y a des règles et des règles invariables, précises, éternelles pour l'art dramatique, règles que les impuissants, les ignorants, les sots et les fous sont seuls à méconnaître et dont ils sont les seuls à vouloir s'affranchir, il n'y a pas d'autre méthode, pour la conception et l'enfantement d'une pièce, que de savoir très exactement où l'on va et de prendre le meilleur chemin qui y conduit. Seulement, les uns y vont à pied, les autres en voiture, ceux-ci en chemin de fer, X... en cul-de-jatte, Hugo en ballon. Les uns restent en route, les autres dépassent le but. Tel roule dans le fossé, tel autre s'égare dans un chemin de traverse. Et, en somme, celui-là va droit au but qui a le plus de bon sens.

"C'est la grâce que je vous souhaite et à moi aussi."

D'Eugène Labiche:

"Chacun fait selon son inspiration et son tempérament.

"Les uns chantent la note gaie, les autres éprouvent plus de plaisir à faire pleurer.

"Quant à moi, voici comment je procède:

"Quand je n'ai pas d'idée, je ronge mes ongles et j'invoque la Providence.

"Quand j'ai une idée, j'invoque encore la Providence, mais avec moins de ferveur, parce que je crois pouvoir me passer d'elle.

"C'est très humain, mais très ingrat.

"J'ai donc une idée, ou je pense en avoir une.

"Je prends une main de papier blanc, du papier de fil — je ne trouve rien sur un autre — et j'écris sur la première page:

"Plan.

"J'entends par plan la succession développée, scène par scène, de toute la pièce, depuis son commencement jusqu'à sa fin.

"Tant qu'on n'a pas la fin de sa pièce, on n'en a ni le commencement ni le milieu. Ce travail est, évidemment, le plus laborieux: c'est la création, l'accouchement.

"Une fois mon plan fini, je le reprends et je demande à chaque scène à quoi elle sert, si elle prépare ou développe un caractère, une situation, enfin si elle fait marcher l'action. Une pièce est une bête à mille pattes qui doit toujours être en route. Si elle ralentit, le public bâille, si elle s'arrête, il siffle. Pour faire une pièce gaie, il faut avoir un bon estomac.

"La gaieté est dans l'estomac".

De D'Ennery:

"Prenez un point de départ intéressant, un sujet ni trop neuf ni trop vieux, ni trop banal, ni trop original, afin d'éviter de heurter ou les intelligences vulgaires ou bien les esprits délicats."

De Camille Doucet:

"Je ne suis plus de ce monde, et je vous le prouverais trop si je m'avisais de vous répondre sérieusement par quelque vieille théorie que démentirait la pratique. Déjà vous vous êtes adressé aux plus compétents de nos confrères, et trois au moins d'entre eux ont pu se borner à vous répondre: "Pour faire une bonne comédie, faites comme moi!" Faites comme eux!

"Employez ce remède pendant qu'il guérit," disait un savant docteur. La mode avant tout! Pour les lettres et pour les arts, il y a des courants irrésistibles: leur codex change tous les vingt ans. Aujourd'hui, "Le Misanthrope" risquerait fort d'être refusé.

"Le jouât-on, par hasard, pour la première fois, qu'il obtiendrait à peine un succès d'estime.

"Le caisier aux abois demanderait bien vite qu'on en revînt à "L'Ami Fritz".

De Gondinet:

"Quelle est ma façon de travailler? Elle est déplorable; ne la conseillez à personne. Quand il me vient une idée de pièce, je ne me demande jamais s'il serait possible d'en faire un chef-d'oeuvre, — je me demande si le sujet sera amusant à traiter. Un peu d'agrément dans cette vie me tente beaucoup plus qu'un buste, même en marbre, pour plus tard. On n'arrive à rien avec de pareils sentiments.

"J'ai, de plus, le défaut, capital chez un homme de théâtre, de ne pas pouvoir me fourrer dans la cervelle que le public s'intéressera au mariage d'Arthur et de Colombe: — et cependant tout est là! Il est indispensable de supposer le public un peu naïf et de l'être soi-même.

"Je le serais volontiers, mais je ne veux pas admettre que les autres le soient.

"Je me suis longtemps imaginé que les détails, s'ils sont ingénieux, doivent plaire au public autant qu'une intrigue dont on a généralement le mot à la première scène. Je me trompais absolument, et j'en ai pâti plus d'une fois. Mais on ne se corrige pas à mon âge. Quand j'ai fait la place, je n'ai plus envie de faire la pièce. Vous voyez que je suis un collaborateur détestable. Dites-le si vous parlez de moi; mais ne me donnez pas comme modèle."

LES PRETS D'HONNEUR

De M. Franc-Nohain, journaliste et fabuliste français, nous prenons plaisir à citer cet article concernant une institution que l'on réclame depuis longtemps pour la France entière et qui ne serait pas déplacée chez nous.

"Ces prêts d'honneur, dont je préconisais dernièrement l'institution, pour venir en aide aux étudiants que des ressources insuffisantes risquent de contraindre à interrompre leurs études, il m'est particulièrement agréable d'apprendre que le département du Nord en a déjà pris l'initiative.

Un crédit de 121,900 francs est voté chaque année par le Conseil général et réparti dans des conditions fixées par un règlement dont voici les clauses essentielles:

ARTICLE PREMIER. — Sous la forme de "prêts d'honneurs", le département du Nord institue un fonds de prêts remboursables en faveur des jeunes gens des deux sexes qui ne sont pas dans les conditions de fortune leur permettant de poursuivre leurs études . . .

ART. 3. — Les prêts sont réservés aux jeunes gens de nationalité française, domiciliés dans le département.

ART. 4. — L'importance du prêt est proportionnée, dans les limites des disponibilités budgétaires, à la nature des études, aux besoins de l'étudiant et à l'état de ses ressources. Son maximum est fixé à trois mille francs l'an.

ART. 6. — Dans le cours de la dixième année, à partir du terme de ses études, le bénéficiaire rembourse au département le montant des prêts totalement et en une fois, si ses ressources le lui permettent.

Dans le cas contraire, il expose sa situation au préfet, le Conseil général apprécie les délais ou réductions qu'il y aurait lieu d'accorder.

Il est toujours loisible au bénéficiaire de rembourser par anticipation et dès que sa situation lui permet de le faire les sommes reçues. Les remboursements étant destinés à accroître dans l'avenir le fonds des avances, le Conseil général ne doute aucunement que les intéressés auront à coeur de ne rien négliger pour rembourser au département les prêts d'honneur qui leur auront été consentis.

ART. 7. — Il n'est exigé du père, tuteur, administrateur ou curateur de l'emprunteur, aucun engagement personnel; mais pour attester qu'il en a eu pleine et entière connaissance, il contresigne l'engagement du bénéficiaire si celui-ci n'a pas atteint l'âge de sa majorité.

Le bénéficiaire s'engage d'honneur à se conformer à toutes les stipulations du présent règlement et, s'il est mineur, à reconnaître par écrit, au moment de sa majorité, le prêt qui lui a été consenti.

Il est tenu de faire connaître au préfet, dès qu'ils sont acquis, les diplômes, titres et situation successivement obtenus par lui, dans l'avenir, jusqu'au remboursement du prêt.

L'exemple si opportun, l'expérience heureuse du département du Nord, devront porter leurs fruits. Quelques villes du même département, Lille notamment, sont entrées dans la même voie. D'autres départements ont suivi ou vont suivre.

Il faut que ces "prêts d'honneur" se généralisent. Au juste, il y a des coopératives pour les besoins matériels des participants; ceci a trait à leurs besoins moraux et intellectuels. Que l'on se dise bien que c'est une forme aussi, et non la moins utile, de la solidarité."

SOURCES D'INSPIRATION

Une source de Kipling: les rapports de police hindous.

Tous les journaux de l'Inde anglaise, assure le "Manchester Guardian", sont, à la colonne des faits divers, pleins d'histoires si extraordinaires qu'elles défieraient les imaginations les plus romanesques.

C'est ainsi qu'il y a quelques années un rapport de police hindou signalait l'existence d'un "mowgli" moderne, un "petit d'homme" élevé dans la jungle par des animaux sauvages. D'après le rapport, le "mowgli" marchait à quatre pattes; ses genoux et ses coudes étaient aussi calleux que la plante des pieds; l'homme-bête ne parlait pas et se montrait aussi timide que l'animal le plus sauvage.

La plupart des meilleures histoires de Kipling, dit le journal anglais, ont leur source dans des rapports de police. Le grand écrivain n'y a ajouté, parfois, qu'une géniale parure.

MOTIF COURTELINESQUE

SOUS LA LUMIERE ROUGE

Des théâtres ont supprimé la rampe, que les projecteurs remplacent.

Ceux-ci ne lancent leurs "pinceaux" que vers la scène. A la Comédie-Française, sans le concours du moindre opérateur, une dizaine de personnes sont appelées à recevoir, bon gré mal gré, un rayon semblable.

En matinée, vers cinq heures moins le quart, le soleil couchant (s'il n'y a pas de nuages), se trouve juste dans l'axe d'une des fenêtres de l'amphithéâtre. Les verres des portes, entre salle et couloir, sont rouges. Un groupe de spectateurs de la troisième galerie, à gauche, se trouve dès lors, pendant une dizaine de minutes, dans le "pinceau" où dansent les poussières, tout baignés de pourpre ardente.

L'architecte mériterait le motif de punition courtelinesque, pour "avoir ramassé du soleil, l'avoir peint en rouge, et l'avoir jeté dans les yeux d'un public inoffensif..."

"LE CARILLON" SONNE

Grâce à l'activité toujours croissante du folkloriste Charles Marchand, qui s'est assuré la collaboration régulière de quelques poètes chansonniers et musiciens, une nouvelle revue vient de naître, "Le Carillon", que rédige M. Maurice Morisset, un chansonnier plein d'ardeur et d'imagination, a un but bien marqué: perpétuer le sort de nos vieilles chansons et assurer aux nouvelles-nées toute la publicité dont elles sont dignes. Dès son premier exemplaire, il s'assure le titre d'organe de la bonne chanson et il le justifie.

Revue de paix et de musique, le "Carillon" ne se réserve pas le monopole des bonnes et saines initiatives. Il veut faire revivre les vieilles traditions familiales de chez nous, il veut remettre en honneur les airs qui sont de notre inspiration, de notre race.

Cet idéal est des plus nobles et ceux qui lui donnent un si bel essor ont raison de compter sur la générosité du public lecteur et musicien.

J. B.

POUR LA PROTECTION DES BREVETS
Venez à moi avec confiance. Envoyez votre invention ou demandez un registre d'INVENTION GRATUIT.
Z. H. POLACHEK
PATENT ATTORNEY CONSULTING ENGINEER
70 WALL ST. NEW YORK
COUPON
Nom . . . .
Adresse . . . .
ECRIVEZ VOTRE NOM CLAIREMENT
45-a.d.R.A.

AU CONGRES EUCHARISTIQUE

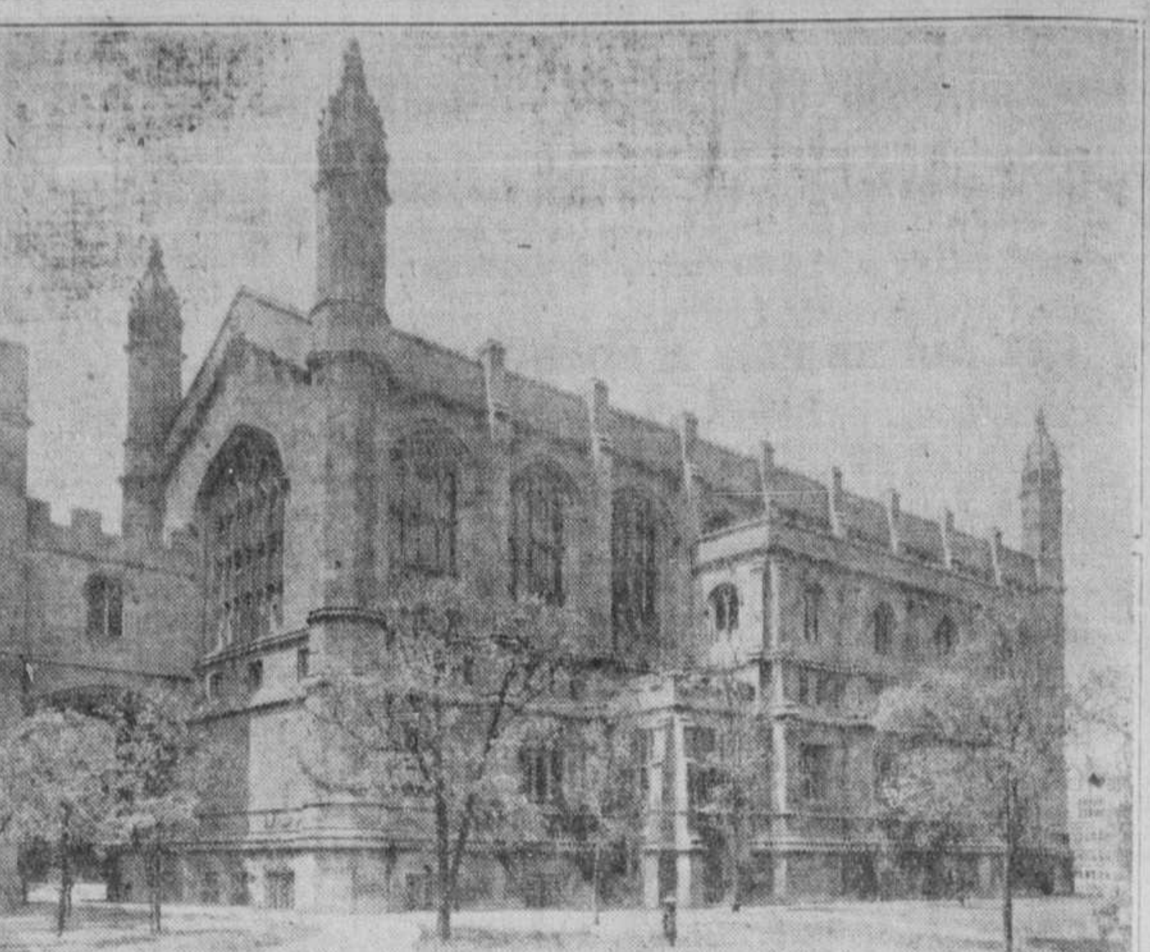

Le Harper Memorial, l'un des édifices de l'université de Chicago que visiteront les pèlerins de la Saint-Jean-Baptiste de Montréal durant leur séjour à Chicago en juin.—(Cliché du Canadien Pacifique.)

LES DELIBERATIONS DES EDILES A TROIS-RIVIERES

(Du correspondant de la PRESSE)

Trois-Rivières, 5. — Dans le centre de Trois-Rivières, c'est-à-dire dans les rues des Forges, Notre-Dame, ainsi que sur les rues Hart et Badeaux, les autos ne pourront plus à l'avenir stationner plus de dix minutes. Cette décision a été prise par le conseil sur la suggestion du chef de police qui lui a déclaré que la circulation était trop intense dans ces rues pour permettre aux autos de continuer à stationner des deux côtés de la rue comme cela se fait actuellement. Le conseil, toujours sur la suggestion du chef de police, a décidé de mettre le marché aux denrées à la disposition des automobilistes qui pourront y laisser leurs autos. Des lumières seront installées sur la place de ce marché.

Le conseil a décidé qu'un homme de police sera en service régulier sur le quai du traversier "Le Progrès" et sur le Boulevard. Cette mesure est prise à cause de l'intensité du trafic à la traverse municipale.

Le remorqueur "Paul", propriété de la ville de Trois-Rivières, sera vendu au prix de $2,200, y compris ses deux chalands. Les acheteurs sont la Page Equipment Co. La ville se réserve cependant le droit de louer les chalands et le remorqueur à raison de $15 par jour si elle en a besoin pour réparations à ses ponts au cours de 1926 et 1927.

La soumission de J. Lamothe pour les travaux de peinture au traversier "Le Progrès" a été acceptée par le conseil. Son prix est de $490.

Les échevins Madore, Gravel et Carignan, ainsi que M. Arthur Béliveau, greffier de la cité, représenteront le conseil à la convention des municipalités canadiennes.

Le bureau des évaluateurs a été définitivement constitué par une résolution du conseil. Il aura comme chef M. Charles Lafond et comprendra MM. U. Martel et J.-O. Lacroix. Ce dernier continuera à remplir les fonctions de secrétaire.

Le conseil a accordé l'usage de la salle de l'hôtel de ville pour la célébration du 7e centenaire de la mort de saint François d'Assises, les 7, 14, 21 et 28 septembre, et le 7 octobre.

On a décidé de mettre à l'étude un projet de ferme pour les sans-travail. On croit que ce serait un moyen de donner du travail aux chômeurs.

Des réparations seront faites à la Cour du recorder pour un montant de pas plus de $50.

LENTES REDUCTIONS

Washington, 5.—Le président Coolidge ne pense pas qu'on puisse réduire de nouveau les taxes avant plusieurs années.

McPHERSON
197 Ouest, rue Ste-Catherine
VENTE SPECIALE

Batteries "A" 1½ volts	.40
Batteries "B" 45 volts	2.25
Haut Parleurs ajustables	3.75
Lampes 201A garanties	1.25
Téléphones	1.75
Lampes 12 garanties	1.65

McPHERSON RADIO SUPPLIES ENR'G
197 Ouest, rue Ste-Catherine
Lt. C. McPHERSON, gér. Pla. 5422

Accessoires Electriques
TOUTES LES LIGNES DESIRABLES
Laissez-nous soumettre nos Prix —
MUNDERLOH & CIE LIMITEE DISTRIBUTEURS
51 CARRE VICTORIA — Lancaster 7111

PRIX DES CONSTRUCTEURS
Nos prix sont toujours les plus bas pour des marchandises modernes et de première classe.

Lampes 201A garanties	$1.25	Batterie C, 4½v, grosse	.35
Lampes 199 garanties	1.25	Disques gradués à vernier	.50
Lampes, 12, garanties	1.50	Rhéostats, boutons noirs ou en acajou	.25
Accumulateur 6 v. 90 amp.	11.00	Transformateurs BH Push Pull, la paire	3.00
Batterie B 22½v. grosse	1.25		
Batterie B 45v., grosse	2.45		

NOUS FAISONS TOUTES SORTES DE REPARATIONS
THE MAIN RADIO & AUDIO SUPPLIES REG'D
(HECTOR McPHERSON)
220, RUE CRAIG O. (près Saint-Pierre). Main 5396.
1251, RUE BLEURY (près Sainte-Catherine). Plat. 3356.
GROS ET DETAIL.

AUBAINES EXTRAORDINAIRES
Continuation de la vente du fonds de banqueroute de The Brock Radio Co.
1421 BLEURY (vis-à-vis du théâtre Imperial)
SPECIAL
Nous désirons annoncer à nos nombreux clients que nous avons les véritables lampes Cunningham. Spécial, cette semaine, chacune $2.45

Douilles UV Standard, Bakelite	0.19	Disques gradués, 3 pos. Spécial, chacun	0.03
Shunts de grille, toutes cap.	0.09	Ecouteurs, spécial, chacun	1.25
Condensateurs en mica, 0001, 0005, 00025	0.15	Disques gradués Kurz-Kasch, en véritable bakelite, 3 pouces	0.20
001, 002, 005, 006, chacun	0.19	4 pouces	0.40

Meubles et garnitures de premier ordre à très bas prix
SUIVEZ LA FOULE ET ECONOMISEZ DE L'ARGENT
ST. JAMES RADIO & ELECTRICAL Co., Reg'd
86 RUE SAINT-JACQUES, Main 3271. W. R. Leduc, gérant. 1421 BLEURY, Plateau 7306 W. G. Racicot, prop. E. Guilbeault, Eng.
COMMANDES POSTALES EXECUTEES PROMPTEMENT

OFFRES SPECIALES DE RADIO POUR une SEMAINE SEULEMENT

Batteries Eagle A No 6. Rég. .60, 3 pour	1.25	Accumulateur de 6 volts, 90 ampères, entièrement chargé	10.50
Batteries B de 22½ volts, gros format. 1.35 chacune, 2 pour	2.50	Parafoudres, Rég. .75, chacun	.50
Batteries B de 45 volts, moyen format. 2.25 chacune, 2 pour	4.25	Ecouteurs Embassy	1.75
Batteries B de 45 volts, gros format, fortes. 2.75 chacune, 2 pour	5.00	Ecouteurs Brandes Superior	3.35
Batteries C de 4½ volts, chacune	.45	Fers à souder électriques, garantis pour un an	.90, 1.25 et 1.40

Assortiment considérable de cabinets de radio à liquider à 25% dans la piastre.
Assortiment complet d'enveloppes de lampes de poches et de batteries à prix modérés.
CANADIAN ELECTRICAL SUPPLY CO. LIMITED
165, RUE CRAIG OUEST (près Bleury)
Téléphone Lancaster 7151
OUVERT JUSQU'A 10 HEURES CE SOIR.

42e ANNEE—No 195
MONTREAL, SAMEDI, 5 JUIN 1926

5e SECTION

LA PRESSE

LE PLUS FORT TIRAGE QUOTIDIEN DE TOUS LES JOURNAUX DU CANADA

PAGE 53
A 68

La publicité dans la "Presse" est le placement le plus profitable que puisse faire un négociant: la récolte sera du cent pour un.

LE CONGRES INTERNATIONAL DES CLUBS KIWANIS S'OUVRIRA LUNDI

La plus considérable assemblée du genre jamais tenue au pays. — Plus de 7,000 délégués affluent de toutes les parties du continent.

$1,000,000 POUR MONTREAL

Enfin, c'est lundi prochain, le 7 juin, que s'ouvrira, au Forum, le dixième congrès international annuel des clubs Kiwanis d'Amérique. Depuis des mois on a parlé et on a fait les préparatifs des assises de cette importante organisation, et Montréal en a retiré une immense publicité dans tout le continent. Le "Kiwanis Magazine", organe régulier de l'association, les minutes, les assemblées et la correspondance des clubs affiliés n'ont cessé de parler de Montréal depuis presqu'un an, et les congressistes ont eu tellement de détails sur la métropole canadienne qu'ils la connaissent déjà.

Plus de 7,000 délégués, accompagnés de leurs épouses, plusieurs de leur famille entière, arrivent de toutes les parties du continent. Le congrès de Montréal est déjà, par le nombre des délégués, le mieux réussi de toute l'histoire des clubs Kiwanis. Jamais on n'a vu un aussi grand nombre de congressistes accourir avec autant d'empressement en une même ville. Il faut que Montréal exerce sur les confrères de la république voisine et des provinces soeurs un attrait bien particulier, un attrait qui ne possède aucune autre ville du continent, il faut que Montréal ait été magnifiquement annoncée par le comité du club Kiwanis local.

Les diverses publications des clubs Kiwanis soulignent encore dans leurs dernières éditions les avantages et le charme de l'hospitalité et l'accueil canadiens, et il n'est pas une voix discordante pour dire qu'aucun des délégués ne regrettera son voyage, vint-il des parties les plus éloignées de la côte du Pacifique. Parmi les groupes les plus considérables attendus, il y a celui d'Indianapolis, comprenant 500 hommes et 100 femmes, qui arrivera par convoi spécial du C. N. R., et le groupe de 1,500 délégués qui descendra du "Rapids' King" et du "Rapids' Prince", au quai Victoria, demain soir, à 6 heures. Ce groupe important comprend des représentants de Chicago, de Rochester, du New-Jersey, des deux Carolines, de la Georgie, du Michigan, de l'Ohio, de l'Ontario et des états du centre.

AVANTAGE POUR MONTREAL

Montréal, qui ne manquera sûrement pas de plaire aux délégués Kiwaniens, recevra après le congrès encore plus de publicité de leur part que précédemment. Ils retourneront dans leurs foyers, dans toutes les villes le moindrement importantes de l'Amérique du Nord, et ne manqueront pas de parler de leur congrès, soit dans leurs clubs, soit dans leurs bureaux, chez leurs parents et leurs amis.

On estime aussi que plus d'un million de dollars sera dépensé par les congressistes durant leur séjour ici. Les hôtels débordent actuellement de voyageurs et il a même fallu s'arranger avec toutes les maisons de pension disponibles et les compagnies de navigation qui ont des paquebots dans notre port.

LE GOUVERNEUR GENERAL

A l'occasion du congrès, Son Excellence le général Très Honorable lord Byng baron de Vimy, G.C.B., G.C.M.G., M.V.O, a adressé aux délégués le message suivant:

"A l'occasion du congrès international des clubs Kiwanis, le deuxième congrès de ces clubs qui soit tenu au Canada, c'est mon privilège d'adresser un message de bienvenue à tous les congressistes qui y assisteront. Il m'est particulièrement agréable d'accueillir non seulement les représentants des clubs des deux grandes nations qui forment le Canada moderne, mais aussi ceux qui représentent la grande nation soeur sise au sud de la frontière.

"Je ne connais pas de lieu d'unité plus fort et plus viable que celui qu'on peut trouver dans le service mutuel dévoué à l'humanité,et c'est de tout coeur que je souhaite un entier succès aux clubs Kiwanis des Etats-Unis et du Canada."

LE PRESIDENT COOLIDGE

De son côté, le président des Etats-Unis a adressé le message suivant à l'organisation: "De la Maison Blanche, Washington. Aux membres du Kiwanis International: Des organisations telles que la vôtre, fondées pour l'aide mutuelle, non seulement dans une communauté, mais dans une sphère internationale, est une grande valeur. Elles secondent les mouvements publics dignes d'encouragement et leurs membres énergiques font des

M. JOHN McMILLAN, du club Kiwanis de Montréal, président général des comités du congrès international des clubs Kiwanis d'Amérique. Finance

projets et les réalisent. Elles font beaucoup pour resserrer les liens d'amitié et d'entente entre notre peuple et celui des autres pays.

"Puisse votre congrès réussir de toutes façons et produire une abondance de bien, non seulement à vos membres en tant que particuliers, mais dans leurs relations avec le peuple et la chose publique. Je vous envoie mes plus cordiales salutations et mes meilleurs souhaits. — Calvin Coolidge."

OFFICIERS INTERNATIONAUX

La plupart des officiers internationaux du Kiwanis sont arrivés hier et aujourd'hui. Ce sont: MM. John-M. Moss, président général, Milwaukee, Wisconsin; Victor-M. Johnson, ancien président, Rockford, Illinois; J.-Walter-C. Taylor, vice-président, Montréal; James-P. Neal, vice-président, Walla Walla, Washington; Henry-C. Heinz, trésorier, Atlanta, Georgie; Fred.-C.-W. Parker, secrétaire, Chicago, Illinois; Thomas-E. Babb Jr., fiduciaire, Worcester, Massachusetts; O.-Samuel Cummings, fiduciaire, Clearwater, Floride; Raymond-M. Crossman, fiduciaire, Omaha, Nebraska; Ralph-A. Amerman, fiduciaire, Scranton, Pennsylvanie; Charles-W.Gold, fiduciaire, Greensboro, Caroline du Nord; Michael-A. Gorman, fiduciaire, Saginaw, Michigan; le Dr Burton-D. Myers, fiduciaire, Bloomington, Indiana; Lewis Mitchell, fiduciaire, Buffalo, N. Y.; William-C. Green, fiduciaire, Fargo, Dakota-Nord; George-E. Snell, fiduciaire, Billings, Montana; Douglas-J. Scott, fiduciaire, Chicago, Illinois; A.-Heber Winder, fiduciaire, Riverside, Californie.

LES GOUVERNEURS

L'on a aussi enregistré presque tous les gouverneurs de district des clubs Kiwanis, dont le nombre se compose de MM. Erskine Ramsay, Alabama; Charles-E. Rinehart, Californie-Névada; Gordon-L. Hayes, New-York; John-F. Greenawalt, Colorado-Wyoming; Merle-E. Towner, Capitale; George-W. Wilkinson, Wisconsin-Haut Michigan; Wilby-G. Hyde, Ohio; Arnold Rippe, New Jersey; Charles-F. Willis, Sud-Ouest; le colonel Walter-R. Weiser, Floride; Sterling Alexander, Nébraska-Iowa; Harry-W. Whitla, ouest du Canada; J.-Basil Ramsay, Kentucky-Tennessee; John-A. Mustard, Michigan; Albert Snedeker, Virginie-Ouest; le major E.-E. Philbrook, Nouvelle-Angleterre; Austen-E. Kress, Indiana; le Dr W.-A. Coventry, Minnesota - Dakota; Frank-W. Bailey, Texas-Oklahoma; Kenneth Ferguson, nord-ouest du Pacifique; C.-Félix Harvey Jr., les Carolines; Arthur-G. Luedeman, Montana; J.-B. Gowen, Utah-Idaho; Harry-D. Reed, Georgie; J.-Hayden Oliver, Pennsylvanie; Maurice-L. Breidenthal, Missouri-Kansas-Arkansas; C.-A. Ives, Louisiana-Mississipi; Nic LeGrand, Illinois et Iowa-Est; H.-Stanley Higman, Québec-Ontario.

Quelques-unes des figures marquantes du grand congrès international annuel des clubs Kiwanis d'Amérique, qui se tiendra au Forum, la semaine prochaine. De gauche à droite, M. EDMUND-F. ARRAS, Columbus, Ohio, ancien président international; Sir HENRY THORNTON, président du Chemin de fer national du Canada, l'un des conférenciers; le Dr STEPHEN-S. WISE, grand rabbin de la synagogue libre de New-York, l'un des conférenciers; M. GEORGE-J. FISHER, assistant-chef des Boy Scouts d'Amérique, l'un des conférenciers; M. CARL-E. MILLIKEN, ancien gouverneur du Maine, secrétaire des Motion Pictures Producers and Distributors of America, l'un des conférenciers; M. C.-KING WOODBRIDGE, président des Associated Advertising Clubs of the World, l'un des conférenciers; M. FRED.-C.-W. PARKER, Chicago, Illinois, secrétaire international; M. ROE FULKERSON, Washington, D.C., rédacteur en chef du "Kiwanis Magazine", et M. A.-E. KRESS, gouverneur des clubs du district de L'Indiana.

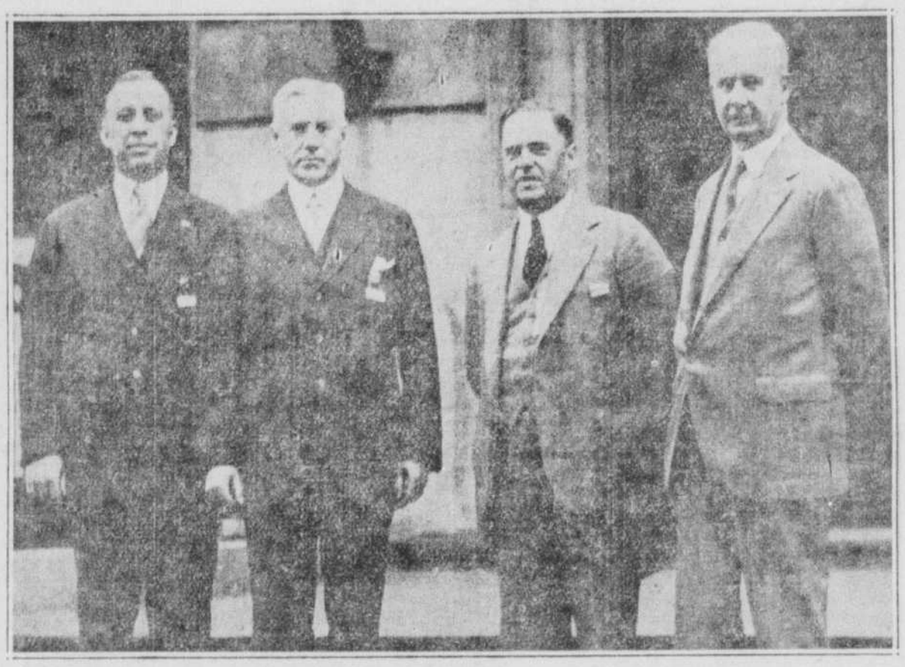

Le conseil exécutif international des clubs Kiwanis, dont le dixième congrès annuel s'ouvrira, lundi soir prochain, au Forum. De gauche à droite, MM. HENRY-C. HEINZ, Atlanta, trésorier; JOHN-H. MOSS, Milwaukee président; JAMES-P. NEAL Walla Walla, Wash., et J.-WALTER-C. TAYLOR, Montréal, vice-présidents.

PRESIDENTS DES COMITES

Les présidents des divers comités montréalais, qui ont su faire une si belle publicité à notre ville et y attirer un nombre record de délégués, ont travaillé avec acharnement toute la semaine, et, dès hier, ils commençaient à coopérer plus activement avec le comité général du congrès international. Les présidents des comités montréalais sont MM. John McMillan, président général; Albert-A. Audette, vice-président; P.-Thomas Flanagan, vice-président; Frederick-A. Matthews, comité de l'extérieur; Fred.-C. McCracken, quartiers-généraux du district; Edgar-N. Howell, enregistrement; James-M. Carson, information; révérend William-J. Johnson, comité du dimanche soir; Edouard-J. L'Espérance, comité des amusements des dames; Reginald-E. Perry, comité des tournées après le congrès; Nathan-B. Cohen, décorations; Percy-A. Clarkson, réception du président; Owen-J. Callary, publicité; E.-C. Elliott, transport par chemin de fer; Albert Fitchett, transport local; Frank-H. Norman, "soirée canadienne"; E.-A. Cunningham, réceptions; Léo-S. Tobin, comité des hôtels; Fred.-W. Stewart, danse; Arthur-H. Milne, salles et équipement; Charles-W. Taylor, coopération; Robert-A. Willis, musique, et James-W. Fulton, finance.

LE COMITE GENERAL

Les présidents des diverses sections du comité général international s'occupant d'étudier les grandes questions soumises au congrès sont MM. Franck-C. Smith, éducation; H.-Walter Gill, affaires publiques des Etats-Unis; Charles-F. Adams, classification; Russell-C. Heddleston, confiance et plaintes; B.-George Hansuld, enfants non-privilégiés; Nat-T. Frame, agriculture; Harry-E. Karr, affaires publiques internationales; E.-A. Cunningham, affaires publiques canadiennes; Harry-E. Yockey, concours de présence; Brook Hawkins, affaires; Stephen Bolles, publicité; Horace-W. McDavid, concours d'efficacité; William-C. Alexander, programme du congrès; C.-Félix Harvey Jr., relations interclubistes; Herbert-A. Moore, lois et règlements, et Alfred-M. Durham, musique.

TRENTE FANFARES

Trente fanfares, composées de plus de mille musiciens, accompagneront les délégués et assisteront à la grande parade de lundi soir, alors que les délégués Kiwaniens seront passés en revue par des représentants du gouvernement fédéral et le président général John-H. Moss. Le congrès sera officiellement ouvert lundi soir, au Forum, alors que le président lira son message intitulé "Zero Hour". Ce message sera transmis dans toute l'Amérique par le poste radiophonique CHYC. A 7 heures précises, et aux heures correspondantes des autres sections du continent,les 1,150 clubs Kiwanis seront réunis et écouteront le message que leur président lira à Montréal. Plus de 98,000 Kiwaniens entendront ce message.

VOYAGE EN EUROPE

Un grand nombre de délégués, dès la clôture du congrès, s'embarqueront à bord du "Doric", de la ligne White Star-Dominion, dans notre port, pour aller faire un voyage en Europe. Ils arriveront à Liverpool le 19 juin et visiteront, entre autres pays, l'Angleterre, la France, l'Allemagne et l'Italie.

PROGRAMME DU CONGRES

Voici le programme détaillé des différentes journées du congrès, tel que préparé par le comité général international, conjointement avec les comités montréalais.

Demain: A midi, enregistrement à la gare Windsor. A 8 p.m., concert religieux au théâtre His Majesty's. Plusieurs organisations musicales montréalaises y prendront part. Discours par Edmund-F. Arras, ancien président.

LUNDI

6.30 a.m., enregistrement à la gare Windsor;

10 a.m., conférence sur le chant dans les clubs, à l'hôtel Windsor, sous la présidence de M. Alfred-M. Durham.

2 à 5 p.m., réception en l'honneur de Mme John-H. Moss et les femmes des délégués. Visite sur la montagne, grâce à la courtoisie de la ville de Montréal.

2 à 5 p.m., six conférences générales aux hôtels Mont-Royal et Windsor.

7.30, inauguration officielle, au Forum, sous la présidence de M. John McMillan, de Montréal. Invocation, chant, musique.

8 p.m., "Soirée pankiwanienne", sous la présidence de M. Henry-J. Elliott, ancien président: minute de silence en mémoire des disparus; chant de "Onward in Kiwanis".

8.15, présentation des officiers internationaux, gouverneurs de district, présidents des comités internationaux et du personnel des quartiers généraux internationaux. M. Fred.-C.-W. Parker, secrétaire. Nomination des différents comités. Annonces.

8.20, musique.

8.25, discours de bienvenue: Son Honneur le maire de Montréal; le major Phillip Curry, président du club Rotary de Montréal. Musique. M. H.-Stanley Higman, gouverneur Kiwanien pour le district Québec-Ontario; M. Douglas Bremner, président du club Kiwanis de Montréal.

8.45, réponse aux discours de bienvenue. M. Victor-M. Johnson, ancien président.

8.55, discours par le président Moss.

10.30, bals aux hôtels Mont-Royal et Windsor.

MARDI

7.30 a.m., déjeûner des secrétaires de districts à l'hôtel Mont-Royal.

9.30, séance au Forum. Chant: M. Jules Brazil, conducteur. Invocation.

9.50, rapport du comité du programme du congrès. M. W.-C. Alexander, président.

9.55, rapport du comité de l'éducation. M. Frank-C. Smith, président.

10.05, causerie sur "L'impôt sur les successions". M. Roe Fulkerson.

10.30, rapport du comité des relations interclubistes. M. C.-F. Harvey, président.

10.40, musique.

11.00, rapport du comité de confiance et plaintes. M. R.-C. Heddleston, président.

11.10, causerie sur "Le commerce et l'industrie de l'Amérique du nord", par Sir Henry Thornton, président du Chemin de fer national du Canada.

Midi, annonces. Ajournement.

2 à 5 p.m., visites des dames dans les sections intéressantes de Montréal et thé à bord d'un transatlantique.

2.30, séance de l'après-midi, au Forum. Chant, invocation.

2.50, rapport du comité des enfants non-privilégiés. M. B.-G. Hansuld, président.

3.10, causerie sur "Les principes fondamentaux de la direction vocationnelle et de l'emploi des jeunes" par le Dr George-J. Fisher, des Boy Scouts d'Amérique.

3.40, musique.

3.55, rapport du comité de musique. M. A.-M Durham, président

4.05, rapport du comité de publicité. M. S. Bolles, président.

4.15, causerie sur "La publicité sensée", par M. C.-King Woodbridge, président des Associated Advertising Clubs of the World.

5.00, annonces. Ajournement.

6.30, dîners des différents districts.

9.00 réception et bal du président, aux hôtels Mont-Royal et Windsor.

MERCREDI

9.30 a.m., séance du matin, au Forum. Chant, invocation.

9.45, rapport du comité des lois et règlements. M. H.-A. Moore, président.

9.55, rapport du comité de classification. M. C.-F. Adams, président.

10.05, causerie sur "L'influence des vues animées sur la vie moderne", par M. Carl-E. Milliken, ancien gouverneur du Maine, secrétaire des Motion Pictures Producers and Distributers of America.

10.45, rapport final du comité du monument à Harding.

10.55, rapport du comité d'agriculture. M. N.-T. Frame, président.

11.05, musique.

11.15, rapport du comité des affaires. M. B. Hawkins, président.

11.25, causerie sur "Kiwanis — L'opinion publique".

Midi 10, annonces. Ajournement.

2 à 5 p. m., réception des dames à l'Université McGill, courtoisie du club Rotary.

2.30, séance de l'après-midi, au Forum. Chant. Invocation.

2.45, Rapport du comité des affaires publiques internationales. M. H.-E. Karr, président.

3.00, Rapport du comité des affaires publiques du Canada. M. E.-A. Cunningham, président.

3.15, Rapport du comité des affaires publiques des Etats-Unis. M. H.-W. Gill, président.

3.30, musique.

3.40, causerie sur "La paix et la justice mondiales" par le Dr Stephen-S. Wise, rabbin de la synagogue libre de New-York.

4.30, Rapport du secrétaire, M. Fred.-C. Parker.

4.50, Rapport du trésorier, M. Henry-C. Heinz.

4.55, Rapport du comité des finances. M. Ralph-A. Amerman, président.

5.05, Rapport préliminaire du comité des créances.

5.10, Rapport préliminaire du comité des résolutions.

5.15, annonces. Ajournement.

8.00 p. m., Divertissements, au Forum. "Soirées canadiennes", comprenant chant, sports, danses, en forme de revue musicale, avec amusements domestiques. Finale les fanfares Kiwanis.

10.00, bal aux hôtels Mont-Royal et Windsor.

JEUDI

9.30, séance au Forum. Chant, invocation.

9.45 a. m., présentation des trophées pour le concours de présence et le concours d'efficacité. MM. Harry-E. Yockey et Horace-W. McDavid, présidents.

10.25, Rapport final du comité des résolutions.

10.45, Rapport final du comité des créances.

10.50, Rapport sur la conférence des recommandations pour les nominations. Nomination des candidats. Elections.

11.40, invitation au congrès de 1927.

Midi 40, rapport du comité des élections. Présentation des nouveaux officiers et remerciements aux officiers sortant de charge. Ajournement du congrès.

LAQUELLE DES 2 VILLES?

Une campagne très active vient d'être inaugurée par les délégués d'Indianapolis et de Memphis pour obtenir que le congrès de 1927 soit tenu dans leur ville respective. La délégation d'Indianapolis, forte de 700 membres, a pris à elle seule presque tout l'hôtel Mont-Royal, où elle a des quartiers généraux presque aussi considérables que les quartiers du congrès. Elle a fait imprimer des milliers d'affiches en cinq couleurs qu'elle distribuera dans toute la ville. Son organisation est parfaite, déjà très avancée, et il ne serait pas surprenant que la ville d'Indianapolis remporte une majorité considérable. La délégation de Memphis, Tennessee, n'a pas encore commencé son organisation, qui sera aussi très considérable, dit-on. Quand on considère quel immense travail il faut à une délégation pour obtenir l'honneur de recevoir un prochain congrès, on s'imagine l'efficacité des congressistes que Montréal envoya en grand nombre, l'an dernier.

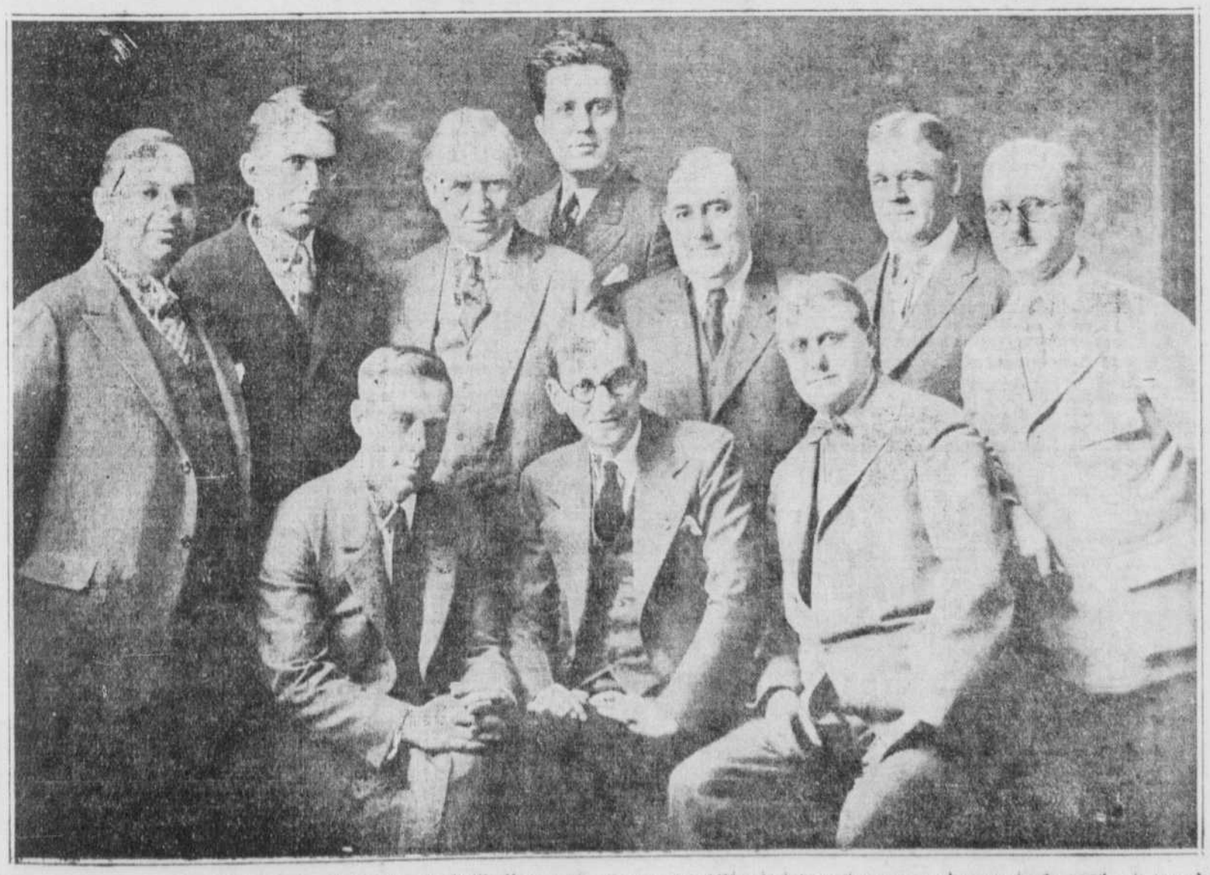

Les organisateurs actifs choisis par les clubs Kiwanis de l'Indiana pour obtenir des délégués internationaux que le congrès de 1927 soit tenu à Indianapolis. Assis, de gauche à droite, MM. O.-C. HERDRICK, secrétaire; MERVIN-J. HAMEL, président; JAMES-E. FISCHER, directeur de la publicité pour l'Etat; debout, de gauche à droite, MM. LOUIS-J. BORINSTEIN, du comité de finance; HARRY-E. YOCKEY, chef des quartiers-généraux à Montréal; SAMUEL ASHBY, du comité des discours; ELMER STEFFEN, du comité de la musique; J.-W. QUILL, du comité du transport; MILTON-K. FOXWORTHY, propagandiste, et WALTER-T. WHITE, président du comité montréalais.

Affections Stomacales

Il n'y a pas de plaisir pour vous dans la vie si vous souffrez de l'estomac. Rensime, un nouveau remède sans drogue, donne un soulagement instantané dans les cas de gaz, cardialgie, indigestion, oppression stomacale, etc. Ayez toujours sous la main une bouteille de Rensime et débarrassez-vous de ces maladies douloureuses. Chez votre pharmacien, $1 la bouteille.

RENSIME

Richardson, Hansen Ltd. St. Marx's, Ont.

Lait Sain
Pour Bébés, Invalides et Vieillards

Nourrissant, digestible, pas de cuisson.
Evitez contrefaçons et substituts
NE L'ACHETEZ QUE DANS LA BOUTEILLE RONDE — L'ORIGINALE

NOUS vous invitons à venir voir notre assortiment de

Bas et Sous-vêtements de Soie

vous y trouverez certainement ce dont vous avez besoin à un prix raisonnable.

La Maison C. BRIEN
3680 ST-DENIS

PROFITEZ de cette OFFRE
de PIANOS AUTOMATIQUES

Piano Automatique Neuf
Garanti pour 10 ans

$450.00

Ce prix comprend un grand banc porte-musique et $10 de rouleaux de musique à votre choix.

CLAVIER 88 NOTES

CONDITIONS: $10.00 comptant et $8.00 par mois

Cette offre est valable pour peu de temps car il n'en reste que quelques-uns
Tout notre stock de phonographes écoulé à prix très réduits

Ed. ARCHAMBAULT Enrg.
312 Ste-Catherine Est, Montréal

DANS LE MONDE DE L'AUTOMOBILE

LES SYSTEMES DE FREINAGE SUR LES VEHICULES-MOTEURS ET LE SOIN A LEUR DONNER

Le frein est d'une nécessité indiscutable sur l'auto bien que le moins on l'utilise, le mieux cela est pour toutes les pièces et accessoires.

L'ACTION DU MOTEUR

Il y a des circonstances dans lesquelles il est plus intéressant pour un conducteur de s'arrêter que de partir. Jadis, on ne partait pas toujours... Aujourd'hui, devant les départs réguliers, la question du freinage prend une importance primordiale. Avant d'aborder les freins et la façon de s'en servir quelques remarques sont indispensables.

Freiner, cela consiste à absorber la force vive d'un véhicule lancé à une certaine vitesse, à remplacer pour ainsi dire le travail qu'elle produit par un autre égal ou supérieur, mais d'un ordre différent.

DEPART ET ARRET

Une voiture n'avance qu'en prenant point d'appui sur le sol par ses roues. Mais le rôle des quatre roues est différent: deux, celles de l'avant, n'ont qu'un rôle porteur, les deux autres, celles d'arrière, sont motrices. Et quand on songe que l'effort moteur se localise encore sur une surface de quelques pouces carrés pour chaque roue, à la surface très limitée qui est en contact avec le sol, qu'il intervient par conséquent des questions d'adhérence, on comprend que le freinage est en somme une question plus sérieuse que la propulsion de la voiture. On ne court aucun danger en démarrant après un patinage des roues sur le sol. Le porte-monnaie seul se sent soulagé. Des roues qui patinent lors d'un arrêt insuffisamment rapide et au dérapage, tous inconvénients qui peuvent être graves. De là l'importance de cette étude.

EVITER DE FREINER

Nous possédons sur nos automobiles deux freins qui tous deux agissent sur les roues arrière. Ceci n'est pas toujours exact mais sert d'exemple. Que le frein d'arrêt soit le frein agissant sur l'arbre de transmission et, par conséquent, par l'intermédiaire du différentiel, ou que ce soit celui agissant directement sur les roues, le résultat poursuivi est toujours le même en fin de compte et la présence de deux freins ne s'explique que par un supplément de sécurité, une garantie exigée par la prudence et aussi les règlements en vigueur.

Il y a un premier point théorique qu'il semble utile de mettre en vedette: nous ne devrions pas nous servir de frein dans des conditions normales et réserver ce moyen barbare et coûteux pour les circonstances exceptionnelles. Voyez ce qui se passe sur les voitures à chevaux: le cheval la traîne sur la route plate, la hisse dans les montées, la retient dans les descentes. Nos chevaux-vapeur peuvent parfaitement agir de même; puisque si nos moteurs ont un rôle actif énergique, on ne peut leur contester une puissance de freinage des plus appréciables.

L'ACTION DU MOTEUR

Il n'est pas un conducteur qui n'ait éprouvé l'influence du raté, ce hoquet du moteur qui soulève tout le mécanisme et marque un temps d'arrêt si net dans la marche en avant d'une voiture. Sans prendre un si fâcheux exemple, il suffit de rappeler toute l'influence de la suppression des gaz. Vous roulez à bonne allure, avec un moteur qui tourne bien, vous lui coupez l'alimentation et immédiatement la voiture ralentit. Tout comme le cheval donc, le moteur fait progresser ou retient la voiture. Dans le dernier cas, son action est plus lente, moins puissante, mais le conducteur est coupable quand il ne l'utilise pas d'abord, quand il n'en tire pas tout ce qu'il est susceptible de donner. N'est-il pas toujours plus raisonnable d'employer ce que l'on peut nommer les moyens naturels avant de recourir aux expédients. Dans la pratique comment utiliser le moteur frein? Ceci dépend de l'intensité de freinage nécessaire.

Dans une côte à pente douce, il suffit en général de couper les gaz au maximum possible sans pour cela empêcher les explosions. En effet, l'aspiration se fait à vide si l'on peut dire et l'huile du piston et du cylindre remonte dans la chambre d'explosion. Elle encrasse les soupapes, les bougies parce qu'elle ne brûle plus au fur et à mesure de son arrivée. Elle peut empêcher le départ au bas de la côte et il vaut donc mieux laisser les explosions se produire.

Dans une côte à pente plus raide, quand le ralentissement obtenu par le moyen précédent n'est pas suffisant, il faut imposer à la voiture devenue motrice un travail plus grand; il faut lui faire tourner le moteur plus vite et pour cela après un léger coup de frein, embrayer sur la deuxième vitesse et même sur la première. On peut dire que pour descendre une côte avec le moteur comme frein, il faut embrayer sur la vitesse qui serait nécessaire pour la gravir. Le manque de confiance dans le moteur provient de ce que l'on se contente de couper les gaz et de rester en prise directe, c'est-à-dire en troisième et en certains cas quatrième. Sur cette combinaison, le moteur tourne au ralenti, trop lentement par conséquent pour que les principes que nous expédions trouvent leur confirmation.

EXPERIENCE A FAIRE

Avec les moteurs de motocyclettes dont la consommation est très faible on peut couper l'allumage et laisser les gaz ouverts (en grand); on ne grève pas lourdement son budget. Avec les moteurs de voitures, pareil procédé ne serait pas économique. Il serait à souhaiter que sur les tuyauteries d'aspiration soit réservée une prise d'air permettant de remplir les cylindres d'air frais qui n'exploserait pas, empêcherait la montée de l'huile et rafraîchirait le moteur. Cette modification est très simple à appliquer à la plupart des moteurs que nous utilisons.

Nous avons dans le moteur le frein idéal qui ne s'use guère, ne se dérègle pas, ne chauffe pas, ne fatigue pas la transmission, ménage les pneus, a une action sûre, douce et régulière.

Ce serait une injustice et une maladresse de renier l'âme de notre voiture. Si une affirmation ne vaut jamais une expérience, il est à conseiller à tout conducteur qui douterait encore, de descendre une côte, même assez raide, en coupant les gaz, en mettant l'allumage à la position du retard, et en embrayant sur la deuxième et même sur la première combinaison des vitesses; ils seront surpris des résultats obtenus et ceci aura l'avantage de leur graver dans l'esprit un précepte rationel et... économique, ce qui ne gâte rien.

SUR QUELLES ROUES?

Sur quelles roues doit-on freiner?

Nous avons parlé du freinage sur les roues avant sans y toucher trop, mais il faut savoir s'il peut être considéré comme un progrès? Oui, à la condition que l'on freine sur les quatre roues, mais vouloir limiter le freinage aux roues avant, avoir la prétention dans un esprit d'équilibre mal compris, de répartir les fonctions pour obtenir des roues avant freinatrices et des roues arrière motrices serait de la dernière imprudence. Il est facile de comprendre sans grande démonstration qu'en freinant les roues avant tout l'ensemble de la voiture qui se trouve en arrière de leurs essieux tend à passer à l'avant. Aussi longtemps que les roues avant sont maintenues dans l'axe de poussée de la voiture, elles se posent à la progression, mais aussitôt qu'une manoeuvre de la direction tend à incliner les roues à droite ou à gauche de l'axe de poussée, la résistance diminue à droite ou à gauche et l'arrière tend à passer du côté de la moindre résistance. Quand le mouvement a été esquissé, l'axe de la poussée de l'arrière s'est dépoté et le tête à queue ainsi amorcé à une tendance à s'exagérer.

Mais si vous considérez qu'avec des voitures lourdes et rapides et devant des nécessités impérieuses, on doit pouvoir obtenir un arrêt brusque, si vous objectez que nos freins actuels n'agissent que sur nos roues arrière, ou plus exactement sur la fraction de la circonférence de ces roues en contact avec le sol et qu'il est nécessaire d'user de tous les rapports avec le sol, alors, mais alors seulement, nous sommes d'accord sur l'intérêt du freinage sur les roues avant. Il sera nécessaire que le freinage débraye automatiquement le moteur et que l'égalité parfaite du serrage se fasse sentir sur les deux roues avant.

Ceci posé, et plutôt pour l'avenir, nous nous trouvons en présence d'un seul mode de freinage, celui des roues arrière et de deux combinaisons différentes dont l'une est représentée par le freinage direct sur les roues arrière et l'autre par le freinage sur l'arbre de transmission à la sortie de la boîte de vitesses, n'agissant sur les roues que par l'intermédiaire du différentiel d'où son nom de frein sur le différentiel.

(à suivre)

PNEUS D'AUTOMOBILES

$3.50, $4.50, $5.50—30 x 3½. Gros format $6.50.
$7—31 x 4, $8.5, 29-, $9, 32 x 3½.
$9—31 x 4, 33 x 4, 32 x 4.
$10—32 x 4½, 32 x 4½, 34 x 4½, $19, 35 x 4½.
$15—33 x 5, 35 x 5, 37 x 5.
Parus ballons, 31 x 4.40, s'adaptent à tante de 30 x 3½, $10.
Chaque pneu est d'ajustement parfait et muni d'épaisses semelles antidérapantes. Satisfaction garantie. Livraison partout. Comptant avec commande.
HUDSON ADJUSTMENT TIRE CO.
4587 rue St-Denis, Montréal. BEL. 3896
151-I.M.v.s.n.N

Y REGARDER A DEUX FOIS

Cinq ou six cents dollars, voire même trois ou quatre, est une somme assez importante pour que vous y regardiez à deux fois, qui que vous soyez, avant de la débourser.

N'achetez pas un auto usagé sans en savoir le court et le long sur son compte ni sans être parfaitement renseigné sur son propriétaire.

MONTREAL MOTOR SALES LIMITED
Imm. Caron, 2060 rue Bleury.
PLateau 4367.

LES AGENTS DODGE BROTHERS VENDENT DE BONS AUTOS USAGES

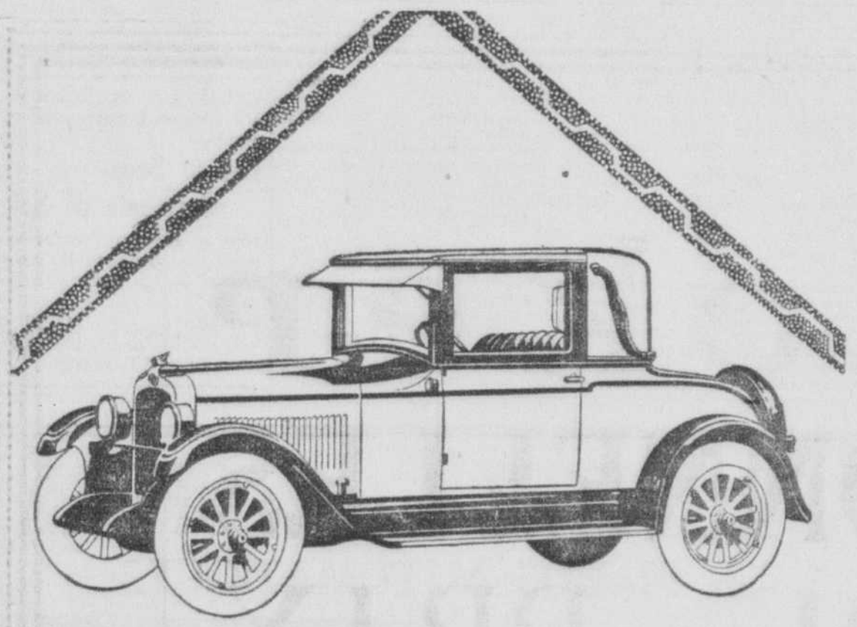

UNE NOUVELLE VALEUR

LE Pontiac Six représente tout le génie mécanique, l'expérience manufacturière, les facilités de production et le pouvoir d'achat de la General Motors — *à un si bas prix que seule la General Motors pouvait l'offrir.*

Dans sa catégorie et à son prix, le Pontiac Six, carrosserie Fisher, est un produit non moins important que l'invention du premier moteur à six cylindres. Ceci est vrai simplement et uniquement parce que le Pontiac Six présente de nouveaux éléments de beauté, de grandeur, de force, de confort et de rendement absolument sans précédents dans les autos de sa catégorie.

Le Pontiac Six est maintenant exposé dans nos salles d'échantillons et vous êtes invité à venir l'examiner.

Le mode de paiements faciles G.M.A.C. est à la disposition de ceux qui veulent acheter le Pontiac Six à termes.

CLERMONT MOTOR, LIMITED
4450 rue ST-DENIS,
MONTREAL, P.Q.

PONTIAC
"LE MEILLEUR DES SIX"

UN BEAU CONCERT

(Du correspondant de la PRESSE)

Trois-Rivières, 5. — La chorale de la cathédrale, sous la direction de M. l'abbé Joseph Turcotte, a donné avec grand succès un concert à Shawinigan Falls. Un programme de chansons du quinzième et du seizième siècles lui valut de chaleureux applaudissements. Le Dr Louis-Georges Godin remporta un beau succès dans plusieurs vieilles chansons.

TRIBUNE LIBRE

EXCES DE VITESSE DE CERTAINS CHAUFFEURS

Nous recevons d'un citoyen qui signe "Un qui demande justice pour Tous", l'article suivant, avec demande de publier:

Malgré les nombreuses protestations des piétons contre un très grand nombre d'automobilistes inhumains, jusqu'à ce jour, je vois que l'on ne fait presque rien pour empêcher le massacre des innocents. Sur la rue McGill, après la rue Notre-Dame, jusqu'au bord de l'eau, il n'y a pas un seul agent de police; donc, depuis la réparation de la rue Wellington, les automobilistes de tout genre vont à une vitesse vertigineuse, tournant le coin McGill et Wellington sans ralentir et si le piéton ne tourne pas la tête comme une girouette, car ils viennent de tous côtés, son compte est réglé. Non seulement, ces prétendus Chrétiens n'observent pas la loi de la vitesse en ville, quant encore on devrait établir une loi pour faire ralentir ces assassins, à tous les coins de rues de manière à ce que les piétons puissent traverser sans courir, car ceux qui sont encore vifs et alertes peuvent courir pour sauver leur peau. Il n'en est pas de même pour les vieillards, infirmes, etc., etc., surtout pendant les tempêtes de tout genre, car les Crétins en question sont abrités dans leur auto, tandis que les piétons ne le sont pas. Il me semble qu'il faudrait agir immédiatement et que l'on devrait mettre des pancartes partout comme on vient de le faire pour la semaine du nettoyage, car la ville a aussi besoin d'être nettoyée de cette horde de meurtriers.

Si la ville ne fait rien pour améliorer le sort des piétons, il arrivera un jour que les piétons s'organiseront et tourneront le massacre du côté des automobilistes imprudents et qui, souvent, sont eux-mêmes victimes de leur imprudence.

Rafle de la Réparation

Les dépositaires de billets de rafle d'automobile au bénéfice de la Réparation, qui n'auraient pas vendu ces billets, sont priés de les remettre, avant le 10 juin, à Mme Jamieson, Montmartre, Ville Laval, près Montréal.

AMBITION RUSSE

Londres, 5. — Accaparer l'Asie et ses incommensurables richesses, tel serait en deux mots l'essentiel du plan moscovite.

LUXUEUX NAVIRE QUI EST CONSTRUIT AU CANADA

(Spécial à la PRESSE)

Québec, 5. — Des arrangements ont été conclus entre M. George Davie, gérant général de la "Davie Shipbuilding Company", de Lauzon, et la "Canada Steamship Lines" pour la construction d'un nouveau paquebot du genre du "Richelieu". Le navire qui devra être remis à la compagnie de navigation le 1er juin 1927, sera employé aux excursions entre Montréal et le Saguenay. Ce sera l'un des plus beaux de ce genre sur le continent.

La construction de ce navire donnera de l'ouvrage pendant dix mois à des centaines d'hommes. L'hiver dernier, deux grands cargos, le "City of Toronto" et le "City of Kingston" ont été construits aux chantiers de Lauzon.

Programme de demain chez les Voyageurs de Commerce

1) Procession du Très Saint Sacrement de la paroisse de l'Immaculée-Conception, à 7 h. 30. Les voyageurs de commerce et leurs amis y prendront part en corps. Point de ralliement à 7 h. à la salle du cercle, 1079 rue Rachel Est.

2) A 9 h., dans la salle de l'Immaculée-Conception, angle des rues Rachel et Bordeaux, concert donné par la chorale du cercle. Amis et grand public y sont invités. Entrée gratuite.

NE VOUS DEBARRASSEZ PAS DE VOTRE AUTO

Parce que vous ne pouvez pas avoir les pièces qu'il vous faut. Nous avons des pièces pour tous les autos ou camions en existence.

FELDMAN AUTO PARTS LIMITED
2715 Boul. S.-Laurent. Tél. Cal. 8662

LE CINQUANTENAIRE DU COUVENT D'YAMASKA

(Du correspondant de la PRESSE)

Yamaska, 5. — Ainsi que nous l'avons déjà annoncé, les Soeurs de l'Assomption de la Sainte Vierge célébreront le cinquantenaire du pensionnat d'Yamaska, les 14, 15, 16 juillet. Toutes les anciennes élèves, qui désirent y prendre part, sont priées d'envoyer leur adresse à Mlle Alice Pélissier, secrétaire du comité.

PNEUS

DUNLOP TRACTION CORD GARANTIS "PREMIER"
par la DUNLOP RUBBER CO., aux plus bas prix en ville

Traction	Pneus	Chambres à air extra pesantes.
30 x 3½ Cord	12.35	$1.
31 x 4 "	20.65	
32 x 4 "	23.60	
33 x 4 "	24.30	
34 x 4 "	25.10	
32 x 4½ "	31.00	
33 x 4½ "	31.90	chacune avec
34 x 4½ "	32.70	chaque pneu.
33 x 5 "	46.65	Toutes les
35 x 5 "	48.70	grandeurs.

Aussi assortiment considérable de bons pneus usagés pris en échange contre des ballons.
30 x 3½ depuis 3.00.
31 x 4, 32, 33, 34 x 4, depuis 6.00.
32 x 4½, 33, 34, 35, 36 x 4½, depuis 8.00.
33 x 5, 34, 35, 37 x 5, depuis 10.00.
Bon montant accordé pour les pneus usagés pris en échange contre les pneus ballon.
Pneus réparés, 30 x 3½ jusqu'à 40 x 8.

CANADA TIRE CO.
pneus Firestone, Dunlop, Goodrich, etc.
418 rue Saint-Jacques,
près Inspecteurs, Main 2882

Le record établi dans les ventes de cette voiture n'a jamais été surpassé dans l'histoire de l'Automobile

65,000 propriétaires satisfaits dès la première année
Des ventes s'élevant à $100,000,000 en 16 mois.

Et maintenant, les ventes de Mai 1926 accusent une augmentation de 300% sur celles de Mai 1925

JAMAIS encore s'est-il trouvé un seul modèle, de quelque marque que ce soit, qui fut accepté avec autant de spontanéité par le public acheteur. Jamais les ventes d'une voiture ont progressé avec autant de rapidité que celles de l'Overland Six.

En toute justice pour vous-même, vous devriez vous renseigner sur les raisons de ce succès sans parallèle dans l'histoire de l'auto. Vous devriez vous faire donner une démonstration, quand ce ne serait que pour voir si vous éprouverez la même sensation de surprise et d'admiration, pour la performance, la puissance et la beauté de cette voiture — qualités qui lui gagnent de nouveaux adeptes au taux de plus de *2000 chaque semaine.*

Préparez-vous à être agréablement surpris lorsque vous ferez votre première promenade dans un Overland Six — préparez-vous à une expérience d'un genre tout à fait nouveau et qui ne sera pas sans changer totalement votre point de vue sur la question de la performance-automobile.

Ce que vous offre ce Puissant Six

Cet auto vous roulera à volonté à une vitesse de 60 milles à l'heure. En 21 secondes, il vous permettra d'accélérer, en grande vitesse, de 5 à 40 milles à l'heure.

Il l'emportera, pour la performance générale, sur toute autre voiture de son poids, de ses dimensions ou de son prix.

Son moteur est d'un genre nouveau... placé bas sur le châssis, de façon à faciliter la direction... et transmettant sur l'essieu arrière plus de puissance motrice que ne pourrait le faire tout autre six cylindres de mêmes prix et catégorie.

Son centre de gravité est plus bas, ce qui fait, que son poids étant plus près du sol, vous éprouvez une sensation de sécurité plus grande sur la route.

Sans oscillation, vibration ou balancement, cet auto est toujours sous parfait contrôle.

Il vous offre le confort absolu. Ses sièges sont larges et luxueusement rembourrés. Grâce à son très long empattement, il est plus spacieux intérieurement que tout autre véhicule de même prix ou à peu près; cinq personnes s'y trouvent parfaitement à l'aise.

Les ressorts arrière ont 52 pouces de longueur, sont semi-elliptiques et sont faits d'acier chrome vanadium, un métal coûteux, mais le meilleur qui soit pour absorber les chocs et soubresauts de la route.

Beauté Exceptionnelle

Même les hommes pratiques et peu susceptibles de s'arrêter sur ces détails, proclament que l'Overland Six est un auto d'une "beauté exceptionnelle" avec son riche fini en deux tons. Les femmes elles-mêmes, louangent son élégance et la dignité de ses lignes. Son magnifique capitonnage de velours n'est qu'une seule indication de la haute qualité qui prévaut dans les moindres parties de cette voiture.

Ne vous laissez pas dérouter par le prix excessivement bas auquel l'Overland Six vous est offert. Obtenez le plus possible pour votre argent. Conduisez un Coupé, Sedan ou Coach Overland Six. Faites la comparaison avec les autres marques.

Overland Six

WILLYS-OVERLAND SALES COMPANY, LIMITED

Ouvert le soir. Avenue du Parc et Sherbrooke. PLateau 3116.

Garage Morin, 3602 rue Wellington, Verdun, P. Q.
Jos. Gauthier, St-Jérôme P. Q.
Paré & Picard, St-Hyacinthe, P. Q.
Alphonse Rivet, Granby, P. Q.
Emile Quesnel, St-Rédempteur, P. Q.
J. E. Perreault, Beloeil, Qué.
Argenteuil Motor Sales, Lachute, P. Q.
Jos. Raymond, St-Jean, P. Q.
Automobile Limitée, 232 rue Sanguinet, Montréal, P. Q.
Henry Lord, Rawdon, P. Q.
Forest E. White, Mont-Laurier, P. Q.
Albert Deguise, Sorel, P. Q.
Bergeron & Frère, 412 rue St-Joseph, Lachine, P. Q.
J. E. Laurion, Joliette, P. Q.
Aimé Boisvert, Drummondville, P. Q.
Octave Bourbonnais, St-Polycarpe, P. Q.
Warwick Garage, Warwick, P. Q.

Le Courrier du MÉCANICIEN

Le cylindre. — J. Després.

Dans le moteur moderne, il n'y a plus ou presque de tuyauteries apparentes sur le moteur. L'aspiration par exemple est presque noyée dans la masse du cylindre. Ce qui explique la difficulté d'obtenir cette pièce de fonderie, c'est le travail de préparation qui comporte: l'emplacement des sièges de soupapes, des guides de soupapes, les trous pour les bougies, l'embase des cylindres, etc. Il y a vingt-cinq ans et même moins, on considérait comme impossible de réaliser industriellement une pièce aussi compliquée et c'est pourquoi les cylindres étaient fondus séparément.

SUR CES MOTEURS

Moteurs à cylindres verticaux et opposés. — R. Prévost.

Vous ne trouverez plus de ces sortes de moteurs que sur certaines marques de motocyclettes anglaises et l'on en dit grand bien.

MOTEUR DIESEL

Le moteur Diesel.—Curieux.

Les brevets du moteur Diesel datent de 1892. Ce moteur est surtout remarquable par sa très forte compression et son excellent rendement. Le taux de compression choisi est assez élevé pour que la température atteinte par l'air à la fin de la période de compression soit supérieure à la température d'inflammation du combustible employé. Au moment où le combustible employé (pétrole, huiles de houille, etc.,) se trouve injecté dans la chambre de combustion, il se trouve brusquement porté à une température supérieure à sa température d'inflammation et prend feu par conséquent spontanément. Le moteur Diesel est, en somme, un moteur à combustion à allumage spontané. Il ne diffère des moteurs ordinaires que par ce fait essentiel que sa culasse est refroidie et que le taux de compression adopté est plus élevé. Vous trouverez des moteurs Diesel en quantité ici sur les navires de gros tonnage et même sur des océaniques où ils donnent toute satisfaction parce qu'ils sont économiques à différents points de vue: économie de combustible, de personnel de surveillance, facilité d'embarquement du combustible, entretien nul, etc. La construction du Diesel est particulièrement forte et le moteur par lui-même est lourd, de plus il ne faut pas oublier que c'est un régime lent qui ne conviendrait pas aux automobiles.

POUR LE TOURISTE

Question de tourisme. — V. Lambert.

Avec la machine dont vous disposez, il ne semble pas fatiguant de faire des étapes journalières de 200 milles, ce qui n'a rien de surprenant et permet même des arrêts aux endroits où vous avez quelque chose à voir ou visiter. Les Clubs de notre ville se mettront à votre disposition pour vous établir des itinéraires choisis sur tout le territoire et même plus loin. Les indications que vous recevrez en vous adressant à eux seront complètes et en règle générale personne n'est trompé à part des erreurs excusables qui ne se produisent que rarement.

ET CES BOUGIES

Bougies difficiles à enlever. — F. Côté.

Pour éviter que la bougie colle dans le filtage du trou de bougie, il suffit de vous servir quand vous faite votre montage d'une bonne graisse graphitée que vous trouverez dans toutes les maisons d'accessoires d'auto. Cette graisse même quand elle est sèche, laisse sur le corps qu'elle recouvre une mince pellicule de graphite qui évite la rouille et empêche tout grippage du filetage. Cette pratique il faut l'ajouter a encore l'avantage d'empêcher les fuites qui se présentent souvent dans cette partie.

COMPTEUR DE VITESSE

Compteur de vitesse. — L. Malloy.

Vous avez remarqué une chose qui date certainement des débuts des appareils dont vous reconnaissez les imperfections. La façon dont vous avez vérifié votre compteur de vitesse est la bonne mais l'écart que vous trouvez n'a rien d'extraordinaire parce que bien des appareils du genre et disons de très bonne marque donnent une différence de 10 à 20% entre le chiffre donné au conducteur et la vitesse réelle. L'inexactitude des compteurs peut être mise sur le compte de bien des petites choses mais particulièrement: le diamètre inégal des pneumatiques, l'écrasement de ceux-ci sur le sol, etc. Ceci sans préjudice de l'erreur qui a pu être commise dans la démultiplication du compteur. Il n'y a rien à dire ou à faire dans votre affaire car il est trop vrai que la majorité des conducteurs aime à s'illusionner et dans le genre c'est un succès.

RETOUR DE FLAMME

Les retours de flammes et les soupapes. — L. Morris.

Il est certain que le retour de flamme peut être causé par le ressort d'une soupape d'admission. Le rôle du ressort est de rappeler la soupape sur son siège pour assurer la fermeture du conduit des gaz. Le ressort brisé ne rappelant plus ou rappelant mal la soupape, il peut se faire qu'elle tarde à retomber sur son siège au moment de l'explosion, celle-ci peut donc enflammer les gaz qui remplissent la tuyauterie d'admission et gagner le carburateur.

HUILE DE VIDANGE

Emploi des huiles de vidange et leur purification. — S. Provost.

Pour le graissage des articulations de freins (pédales, leviers, tringles, etc.,) des bielles et des axes de la direction et autres articulations qui travaillent peu, vous pouvez sans inconvénients employer les huiles récupérées provenant de la boîte de vitesse et du moteur. Vous laissez reposer ces huiles dans un récipient fermé pour éviter les poussières. Puis vous décantez la partie supérieure par siphonnage, en ne poussant pas la décantation plus loin que les deux tiers de la hauteur de l'huile. L'huile ainsi décantée sera filtrée à travers une toile recouverte d'une couche de charbon de bois pulvérisé. Le filtrage bien fait doit donner une partie d'huile qui sera utilisable pour le graissage des pièces indiquées ci-dessus.

EN CAS D'INCENDIE

Que faire quand un moteur prend feu.—

C'est surtout à la mise en marche qu'un moteur est exposé à prendre feu, les retours au carburateur se produisant fréquemment quand le moteur est froid par suite des ratés d'allumage; mais on est exposé aux retours même en marche normale, toutes les fois que se produisent des irrégularités d'allumage susceptibles de provoquer l'inflammation du mélange au moment de l'ouverture de la soupape d'admission: déréglage de l'allumage, bougies dont les pointes restent incandescentes, dépôts charbonneux, etc. Des étincelles par suite de courts circuits peuvent aussi enflammer le carburateur pour peu que celui-ci ne soit pas parfaitement étanche ce qui est la majorité des cas.

Dès que le carburateur s'est enflammé, la première chose à faire est de fermer le robinet d'approvisionnement de gazoline et d'accélérer le moteur pour épuiser aussi rapidement que possible la quantité de gazoline contenue dans le carburateur et aussi les tuyauteries. Si l'incendie se propageait cependant, il faudrait s'efforcer avant tout d'atteindre le réservoir de gazoline. Si le réservoir est en charge à l'arrière, le danger est beaucoup diminué. L'emploi de l'eau, sauf en grande quantité, est généralement peu efficace, la gazoline surnageant et conservant le contact avec l'air atmosphérique qui permet sa combustion. On devra chercher à étouffer l'incendie avec du sable ou des matières pulvérulentes quelconques ou avec des linges ou couvertures mouillées. Mais rien ne vaut les extincteurs dont il existe actuellement des modèles très efficaces. On fait actuèllement des appareils de petits modèles qu'on peut placer dans un endroit accessible sur le tablier par exemple. Ne pas avoir d'extincteur sur sa voiture c'est se montrer négligent.

PNEUS

Grandeur.	Cordes. Garantis 8,000 milles	Chambres à air garanties
30 x 3½	12.35	2.70
31 x 4	25.80	4.45
32 x 4	29.50	4.60
33 x 4	30.40	4.70
Pneus "BALLONS"		
29 x 4.40	18.40	5.10

Special Pneus
30 x 3½ 7.75. — Tube 1.75
30 x 3½ 9.50. — Tube 2.00.
Plusieurs grandeurs de pneus et chambres à air usagés à bon marché.
Nous faisons la vulcanisation des pneus et tubes et nous avons un stock d'accessoires complet.
GAZOLINE, HUILE
Ouvert le Dimanche
NAP. BOILEAU
2746 Blvd St-Laurent
Tél. Calumet 1081

ALFRED RACINE
Manufacturier de Carrosseries, et Réparations Générales d'Automobiles, Peinture et Bourrure
1990 ST-DOMINIQUE, coin Laurier - BELAIR 1708
172-s.n N

NOS VIOLONEUX

M. RICHARD LANSDALL, âgé de 72 ans, de Buckingham, qui a gagné le premier prix dans un concours de violoneux régional, tenu à Ottawa.

LA CARTE GEOLOGIQUE DE NOTRE PROVINCE

(Spécial à la PRESSE)

Québec, 5. — Le service géologique du ministère des mines fédéral aura, cet été (1926) sept missions géologiques, et trois missions topographiques, opérant dans la province de Québec, qui feront des travaux sur le terrain du 4 juin au 15 octobre.

Les chefs de ces missions seront:

Dr H. C. Cooke, région Témiscamingue-Abitibi Révision des feuillets Opasatica, Duparquet, Kinojevis et Clericy, et coordination des travaux dans cette région. Cette mission comprend un chef, un assistant technique et un homme de peine.

Dr S. W. F. James, région Harricana. Feuillet géologique comprenant les cantons de Debuisson, Varsan, Lacorne, et partie de Fournière, Malartic, Lamotte, faisant suite aux feuillets à l'ouest. Cette mission comprend un chef, deux assistants techniques et deux hommes de peine.

Dr S. J. B. Mawdsley, région Harricana. Feuillets géologiques des cantons Bourlamaque, Senneville, Piedmond de la même série. Cette mission comprend un chef, un ou deux assistants techniques et deux hommes de peine.

Dr S. B. S. W. Buffam, région Abitibi. Feuillet de cantons Roquelaure, Palmarolles, Poularies, de la même série. Cette mission comprend un chef, un assistant technique et un ou deux hommes de peine.

Dr S. J. W. Goldwaith. Géologie des dépôts alluviaux et physiographie de la vallée du fleuve Saint-Laurent, entre la frontière internationale au sud et l'escarpement du plateau laurentin au nord, en continuation de son travail commencé l'an dernier.

Dr S. W. V. Howard, Corrélation de la géologie des deux côtés de la Baie-des-Chaleurs, Québec-Nouveau-Brunswick.

M. A. Aurep continue l'étude des tourbières, tant dans la province de Québec que dans l'Ontario.

MISSIONS TOPOGRAPHIQUES

Les missions topographiques consistent en:

M. S. C. McLean. Lignes de contrôle dans l'Abitibi et le Témiscamingue, dont la principale sera le relevé du chemin de fer Transcontinental, de l'Ontario, à la rivière Bell.

M. R. Batlett, préposé aux détails topographiques des lacs et des rivières des feuillets géologiques de la région Abitibi-Témiscamingue.

M. H. N. Spence, topographie du feuillet de la Baie-des-Chaleurs, Québec et Nouveau-Brunswick.

Il y aura donc six géologues, huit assistants géologues, trois topographes, quatre assistants topographes, un expert en tourbières et vingt à vingt-cinq hommes (cuisiniers, guides, etc), travaillant dans la province de Québec pour le service géologique.

L'intention du service géologique est de couvrir toute la région de Témiscamingue-Abitibi, par une série de cartes (20 feuillets). Ce travail prendra encore quatre ou cinq ans pour être complété et constituera le travail géologique d'ensemble le plus détaillé et le plus étendu encore fait jusqu'ici au Canada. La carte complète constituée par les vingt feuillets, mesurera près de 12 pieds par 8 pieds.

Mexico, 5.—Mme Gabrielle Dorziat vient de donner, avec grand succès, une longue série de représentations à Mexico.

COMPTON

—Deux importantes transactions immobilières ont été transigées, ces jours derniers. M. John Bouffard a vendu sa ferme du village à M. A. Tremblay, de Baie Saint-Paul, et celle qui se trouve près de la gare du chemin de fer à M. Ph. Bureau.

—M. Treffié Comtois a vendu sa ferme à M. Davila Audet et acheté celle de M. Ph. Lacombe, près de Waterville. M. Lacombe a loué la ferme de M. Emmanuel Leclerc, qui va demeurer à Lennoxville.

—M. et Mme J.-A. Rivard sont de retour d'un voyage à Ironside, au collège apostolique des Pères du Saint-Esprit. Durant leur voyage, ils furent les hôtes de M. et Mme Jos. Raymond, de Hull, et de Mme Jos. Bolduc, d'Ottawa.

—M. le curé Saint-Jean a béni le mariage de M. E. Saint-Laurent, de Waterville, à Mlle D. Veilleux, et celui de M. H. Gagnon à Mlle Yvonne Boivin.

REO

Les Femmes Favorisent le Nouveau Reo

Elles aiment sa facilité de conduite. Ceci est dû au mécanisme de direction "Split-Second".

Elles goûtent la sensation de contrôle sur sa grande force et sa rapidité. C'est le freinage "Split-Second" qui leur assure cela.

Et puis, quand elles terminent une journée de magasinage ou une longue randonnée sans fatigue, leur faveur est complètement gagnée.

Conduisez vous-même le nouveau Reo et vous saurez pourquoi!

$2,215.00 plus le transport—taxes payées.

Nancekivell Motors Limited
Dépositaire du Reo
669 RUE DORCHESTER OUEST, (Angle Bishop)
Ouvert le soir — Tél. Uptown 8285-86.

REO MOTOR CAR COMPANY OF CANADA, LTD.
Windsor, Ont.

Rickenbacker
Fait de SENSATIONNELLES
REDUCTIONS DE PRIX
Les Six Réduits de $100 à $200

Grâce à l'introduction de plusieurs nouveaux facteurs d'économie dans la fabrication, et à l'achat de nos usines de carrosseries, Rickenbacker est en mesure de réduire le coût du plus fameux Six au monde et de l'offrir à un prix que l'on aurait jugé impossible jusqu'à présent.

Nous invitons tous les propriétaires d'automobiles de la ville à venir voir la plus grande valeur en Amérique—la plus grande assurément sur le marché d'aujourd'hui.

Une consignation de nouveaux Six vient d'arriver. Venez avant qu'ils soient tous vendus.

Vendeurs Associés
MAURICE HARRIS, Côte du Palais, Québec.
HENRI GUILLEMETTE, Trois-Rivières, P. Q.
HONORE ROBERT, Saint-Hyacinthe, P. Q.

MODERN MOTOR SALES LIMITED
BUREAU CHEF: 658, rue Dorchester Ouest, UPtown 6920
SUCCURSALE: 3421, Avenue du Parc, PLateau 5002
OUVERT LE SOIR

Vendeurs Associés
W. L. GIBBIE, Howick, P. Q.
FELIX JOLY, Saint-Lin des Laurentides, Que.

UNE JOLIE CAGNOTTE

Paris, 5. — Les employés du Casino de Cannes viennent de se partager une cagnotte de 8 millions de francs, constituée par les contributions des joueurs au cours des quatre derniers mois.

PIECES DE RECHANGE
"STAR ET DURAND"
Distributeurs
POUR LE FAMEUX CAMION
"COMMERCE"
VENDEURS AUTORISES
Automobiles
STAR "4" ET STAR "6"
Réparations générales. Services de mécaniciens experts. Huiles. Gazoline et Accessoires.
OUVERT JOUR ET NUIT
GARAGE LEONARD
Limitée
2244 Boulevard S.-Laurent
Bélair 1592-1229

DANS LE MONDE DE L'AUTOMOBILE

L'USAGE DES AUTOS DANS LE DOMINION

Ontario tient la première place et Québec la seconde, quant au nombre.

LA CONSOMMATION

D'après les statistiques compilées par les autorités provinciales et fédérales, on compterait actuellement 100,000 véhicules-moteurs de diverses catégories en usage dans la province de Québec. La province d'Ontario tient la première place, pour le Dominion, avec environ 250,000 machines. Québec vient ensuite et est suivie par la Saskatchewan. Au point de vue des autobus, toutefois, Québec a l'avantage sur la province voisine, en possédant 307 en usage, contre 216.

AUGMENTATION PREVUE

On estime que cette année environ 100,000 véhicules-moteurs nouveaux seront enregistrés dans le Dominion, d'après les prévisions faites par les officiers du gouvernement, qui se basent sur les statistiques des années précédentes. En 1925, 85,517 véhicules nouveaux furent enregistrés, soit une augmentation de 11 pour cent sur l'année précédente. Le nouvel enregistrement de cette année, dans tout le Dominion, portera le total à environ un million d'automobiles. En d'autres termes, il y aura cette année, une automobile pour chaque groupe de 10 citoyens au Canada. L'an dernier, le total était de 728,000, une augmentation de 12 pour cent sur celui de 1924, et cette année on s'attend à une augmentation de 10 à 15 pour cent, ce qui portera le total à plus de 900,000.

LA CONSOMMATION

La taxe spéciale, imposée sur la gazoline a révélé des faits très curieux. La Colombie-Anglaise, avec 56,000 autos, dépense 58,000,000 de gallons de gazoline, tandis que la province de Québec, avec 100,000 autos, n'en dépense que 25,000,000 de gallons. Cela peut s'expliquer par le fait que dans la Colombie-Anglaise les autos circulent tout l'hiver.

DANS LES VILLES

En ce qui concerne les villes, Montréal a plus d'autos que n'importe quelle autre ville du Dominion, sauf Toronto, les chiffres étant de 67,671 pour Toronto et de 36,274 pour Montréal. La troisième ville est Vancouver, avec 24,000 machines.

DANS QUEBEC

Dans notre province, Québec vient en seconde place avec 5,041 autos, Sherbrooke avec 1,708, puis Westmount avec 1,671, et ensuite Trois-Rivières, 1,261 ; Verdun, 1,139 ; Hull, 917 ; Saint-Hyacinthe, 790 ; Thetford Mines, 544 ; Lachine, 538 ; Shawinigan Falls, 529 ; Granby, 462 ; Joliette, 466 ; Saint-Lambert, 408 ; Valleyfield, 401 ; Lévis, 365 ; Grand'Mère, 299 ; Longueuil, 275 ; Cap-de-la-Madeleine, 238 ; Saint-Jean, 220, et Sorel, 208.

La moitié des autos dans Québec sont en usage dans les villes et un tiers se trouvent à Montréal. Dans la Saskatchewan, c'est complètement différent. Six septièmes des autos sont utilisés dans les campagnes et le reste, c'est-à-dire environ 12,000, dans les six grandes villes.

Une Huile à Moteur médiocre coûte souvent plus cher en une minute que la "Pellicule de Protection" ne coûte en une année

Il en coûte $40 pour remplacer un palier principal brûlé dans votre moteur. Un grippage de piston nécessitant l'alésage des cylindres et le remplacement des pistons signifie une dépense de $70.

Chacune de ces réparations est causée par une mauvaise lubrification. Et chacune d'elles coûte plusieurs fois l'approvisionnement d'un an de la meilleure huile à moteur que vous puissiez acheter.

Il n'y a qu'une seule solution à ce problème — c'est de se servir de l'huile qui s'est affirmée comme le meilleur défenseur d'un moteur, l'huile qui maîtrise la chaleur et la friction — Veedol.

Les ingénieurs de la Tide Water ont passé des années à étudier non seulement les huiles, mais les *pellicules d'huile*. Après des milliers d'essais, ils ont produit dans Veedol une huile qui donne la "pellicule de protection" *mince comme du papier de soie, douce comme la soie, résistante comme l'acier*. Plus de 3,000 essais de laboratoire par mois à la raffinerie Tide Water assurent une "pellicule de protection" toujours uniforme, toujours fiable.

Tout marchand qui étale l'enseigne Veedol orange et noir vous fournira avec plaisir l'huile Veedol qui convient à votre auto. *Demandez la Veedol par son nom.*

REX OIL LIMITED
2 rue BRIDGE, Montréal, Québec.
YOrk 7697-7080.

Dépositaires pour la TIDE WATER OIL COMPANY

VEEDOL
Huiles et graisses économiques

LE VAINQUEUR ?...
"Oil Cylinder Sam le Regrind Man"

UNE fois les cylindres rectifiés, vous gagnerez sûrement sur le "mileage". Cela épargnera le coût d'une consommation excessive d'essence et d'huile aussi bien que votre caractère. Appelez-nous pour plus amples informations.

L. DEJEAN
492 LAGAUCHETIERE Ouest
MAin 7385

S. Brasseur
(Autrefois de "Automobile Limitée")
Désire annoncer à ses nombreux clients et amis qu'il est maintenant installé à
18 rue CLARKE
(près Craig)
Où comme par le passé il fait l'achat et la vente D'AUTOS USAGES de toutes marques.
SPECIALITE
LAVAGE PAR PROCEDE NOUVEAU — GRAISSAGE et "PARKING".
ACCESSOIRES NEUFS ET USAGES
Pièces de rechange pour toutes marques d'autos.
Agences :
Autos 'CLEVELAND' et 'JORDAN'.
S. BRASSEUR
18 RUE CLARKE
(Aussi entrée rue Saint-Urbain)
Tél.: LAncaster 2860

RAPPORT SUR L'ETAT DES GRANDES ROUTES

Montréal-Sherbrooke. — 96.26 milles. Bon.

Montréal-Québec. — 178.89 milles. Bon de Montréal à Louiseville. Passable de Louiseville à Yamachiche. Bon de Yamachiche à Québec, sauf les accotements qui sont en mauvais état à Cap Santé, à Donacona, aux Ecureuils et à St-Augustin.

Lévis-Saint-Lambert. — 184.67 milles. Bon de Lévis à Sainte-Angèle, excepté un mille endommagé à l'ouest du village de Sainte-Croix et excepté le gravier à Sainte-Eulélie et à Deschaillons. Chemins de terre de Sainte-Angèle à Sorel. Bon de Sorel à Saint-Lambert.

Montréal-Maione. — 66.84 milles du pont Victoria à la frontière. Suit la route Edouard VII du pont Victoria à Laprairie et la route Montréal-Valleyfield de Laprairie à Caughnawaga. Bon du pont Victoria à Caughnawaga. Bon de Caughnawaga à la frontière.

Beauce-Jct.-Sherbrooke via Cookshire. — 107 milles. Passable de Beauce-Jonction à Disraéli. Bon de Disraéli à Cookshire. Bon de Cookshire à Sherbrooke.

Lévis-Rimouski. — 188 milles. Bon de Lévis à Rivière-du-Loup sauf un mille endommagé par le dégel dans le village de Saint-Vallier, mais passable. Passable de Rivière-du-Loup à Rimouski.

Beauceville-Sherbrooke. — 94.58 milles. Passable de Beauceville à Lingwick. Bon de Lingwick à Cookshire. Bon de Cookshire à Sherbrooke.

Montréal-Ottawa via Hull. — 122.58 milles. Bon de Montréal à Pointe-aux-Chênes. Bon de Pointe-aux-Chênes au pont de fer de Plaisance. Certaines sections sont en construction de Lochaber et Gore jusqu'à Templeton Est. La route n'est pas recommandée entre ces deux points. Bon de Templeton Est jusqu'aux limites de la cité de Hull. Mauvais dans la ville de Hull.

Edouard VII. — 39.60 milles. Bon. Macadam en construction à la traverse Hughes, au-dessus du Napierville Junction Railway, à Notre-Dame-du-Mont-Carmel. Réfection en cours à Saint-Philippe.

Lévis-Sherbrooke via Sainte-Croix. — 155 milles. Suit la route Lévis-Saint-Lambert de Lévis au village de Sainte-Croix. Bon de Lévis à Sainte-Croix. Bon de Sainte-Croix à Bromptonville. Passable de Bromptonville à Sherbrooke.

Montréal-Mont-Laurier. — 169.15 milles. Bon de Montréal à Saint-Jérôme, sauf dans la ville de Sainte-Thérèse, où le chemin est mauvais. Passable de Saint-Jérôme à Shawbridge. Bon de Shawbridge à Sainte-Agathe. Passable de Sainte-Agathe à Mont-Laurier, mais lentement.

Saint-Hyacinthe-Rougemont. — 15.90 milles. Passable sauf un mille mauvais dans le village de Rougemont, et un mille mauvais dans Saint-Damase.

Sherbrooke-Derby Line. — 33.87 milles. Bon.

Montréal-Rouse's Point via Saint-Jean. — 43.88 milles. Bon du pont Victoria à Laprairie. Passable de Laprairie à la frontière.

Québec-Saint-Siméon. — 116.16 milles. Bon de Québec à Saint-Tite (Côte McNeil). Passable de la Côte McNeil à La Malbaie. Pont en construction sur la rivière Montmorency. Allez lentement.

Richmond-Yamaska. — 50.78 milles. Bon de Richmond à St-Guillaume. Chemin de terre passable de Saint-Guillaume à Yamaska.

Hull-Aylmer. — 6.34 milles. Passable.

Rivière-du-Loup - Edmundston. — 66.80 milles de Rivière-du-Loup à la frontière du Nouveau-Brunswick. Passable.

Trois-Rivières - Grand'Mère. — 28.08 milles. Bon de Trois-Rivières à la rivière Cachée, à Mont-Carmel. Passable de la rivière Cachée à Grand'Mère.

Montréal-Valleyfield. — 43.77 milles. Suit la route Edouard VII du pont Victoria à Laprairie. Bon du pont Victoria à Caughnawaga. Bon de Caughnawaga à Valleyfield.

Joliette-Saint-Jacques. — 9.03 milles. Bon.

Sherbrooke-Norton Mills. — 30.89 milles. Bon.

Lévis-Jackman.—99.21 milles de Lévis à la frontière. Bon de Lévis jusqu'au village de Saint-Henri. Un mille de mauvais dans le village de Saint-Henri. Passable de Saint-Henri à Scott. Bon de Scott à Armstrong. Passable de Armstrong à la frontière.

Saint-Vallier-Saint-Camille.—45.06 milles. Bon jusqu'à Saint-Camille. Passable dans Saint-Camille.

Lacolle-Knowlton.—51.66 milles. Passable de Lacolle à Pike River. Bon de Pike River à Knowlton.

Montréal-Toronto. — 55.11 milles de Montréal à la frontière d'Ontario. Bon jusqu'à Côteau Landing. Mauvais de Côteau Landing à la frontière. Réfection en cours sur l'île Perrot.

Iberville-St. Albans. — 27.98 milles d'Iberville. Bon, sauf un quart de mille dans St-Sébastien et un mille dans le village de Philipsburg, qui sont passables.

Hull-Wakefield — 18 milles. Mauvais dans la ville de Hull. Bon ensuite jusqu'à Wakefield.

Rimouski-Matapédia. — 115.18 milles. Passable.

Saint-Hyacinthe-Melbourne.—48.44 milles. Bon de Saint-Hyacinthe à Upton village. Passable de Upton village à Acton Vale. Bon de Acton Vale à Durham-Sud. Mauvais chemins de terre de Durham-Sud à Melbourne.

Rawdon-l'Assomption. — 28.42 milles. Bon.

Victoriaville-Woburn.—94.53 milles. Bon jusqu'à Winslow-Sud. Passable de Winslow-Sud à Mégantic.

Charlemagne-Saint-Eustache. — 24.97 milles. Passable par temps sec dans Lachenaie. Bon de Lachenaie à Saint-Eustache.

Beauharnois-Saint-Jean.—50.47 milles. Passable par temps sec seulement de Beauharnois à Saint-Urbain. Bon de Saint-Urbain à Saint-Jean.

Drummondville-Annaville—27.33 milles. Bon.

Waterloo-Newport.—32.42 milles. Bon de Waterloo à Knowlton. Passable de Knowlton à Bolton Ouest. Bon de Bolton Ouest à la frontière.

Marieville-Covansville. — 25.69 milles. Bon de Marieville au canton Dunham. En construction, mais passable du canton Dunham à Cowansville.

Victoriaville - Sainte-Angèle. — 41.13 milles. Bon de Victoriaville à Saint-Wenceslas. Pas recommandé. Saint-Wenceslas à Saint-Célestin. Passable de Saint-Célestin à Sainte-Angèle.

Grande-Baie-Saint-Bruno.—46.15 milles. Passable de Grande-Baie à Jonquière. Chemin endommagé par le dégel: en réparation, mais passable de Jonquière à Saint-Bruno.

Tour du lac Saint-Jean.—149.30 milles. Passable de Roberval à Saint-Coeur-de-Marie. Bon de Saint-Coeur-de-Marie à Honfleur. Passable de Honfleur à Saint-Méthode. Mauvais de Saint-Méthode à Saint-Félicien. Passable de Saint-Félicien à Roberval.

Rimouski - Sainte-Anne-des-Monts.—115.84 milles. Passable.

Vaudreuil-Pointe Fortune.—26.52 milles. Bon.

Chemin du lac Beauport.—10 milles. Bon.

Montréal-Beloeil via Saint-Hubert.—25.61 milles.—Bon.

Montréal-Terrebonne. — 17.72 milles. Bon.

UNE GRANDE REUNION DES ANCIENS D'OKA

Il y aura grande fête à l'Institut Agricole d'Oka les 11, 12 et 13 du mois courant. Les anciens élèves de cette école d'agriculture sont conviés à se réunir durant ces trois jours sous le toit de l'Alma Mater pour y jeter les bases d'une association. Les autorités de l'Institut ont lancé à cette fin, par la voix des journaux, une invitation générale à tous les étudiants qui ont passé dans cette maison et qui sont aujourd'hui au nombre de 1,500 à 2,000. Beaucoup ont déjà répondu à l'appel et tout fait présager que la manifestation sera couronnée d'un franc succès. Nous donnons ci-après le programme de la réunion.

VENDREDI 11 JUIN

5 h.—Arrivée: inscription.
6 h.—Souper.
8 h.—Veillée intime. Coucher.

SAMEDI 12 JUIN

Déjeûner.
8 h. 30—Messe d'Actions de Grâces.
10 h.—Réunion générale.
12 h.—Banquet: président honoraire, le T. R. P. Abbé, Dom Paôme, président actif, le président élu de la nouvelle Association des Anciens. Discours.
2 h.—Visite des laboratoires et des dépendances de la ferme.
6 h.—Souper à l'orée du bois.
8 h.—Séance récréative donnée par les Anciens. Coucher.

DIMANCHE 13 JUIN

Déjeûner.
9 h.—Messe basse: chant de cantiques.
10 h.—Jeux.
12 h.—Dîner d'adieux. Discours.

FETE QUE CELEBRERA SAINT-JEAN-BAPTISTE

A l'occasion du jubilé, la paroisse Saint-Jean-Baptiste célébrera, cette année, avec plus d'éclat que par le passé la fête du Sacré-Coeur vendredi prochain. En conséquence, un triduum solennel préparatoire à la fête s'ouvrira mardi soir et le prédicateur de ces trois jours, de même qu'à la cérémonie de clôture qui précédera la procession, vendredi soir prochain, sera M. l'abbé Léo Bélanger.

Vendredi soir, à 8 h. 15, après cette cérémonie de clôture, il y aura une procession dans laquelle Mgr Louis-Alexandre Dubuc, curé de la paroisse, portera la statue du Sacré-Coeur. Le défilé se mettra en marche à neuf heures et suivra les rues Rachel, Berri, Marie-Anne et Henri-Julien.

Tous les membres de la Ligue du Sacré-Coeur et des associations et congrégations paroissiales, ceux de l'A.C.J.C., et les amis sont invités à se réunir dès 8 h. 45 à la salle, entrée rue Drolet, près de la rue Rachel. Chaque homme ou jeune homme recevra un flambeau qui sera porté pendant la procession pour lui donner le plus d'éclat possible.

Au retour, avant d'entrer dans l'église, la statue sera placée en vue sur le parvis de l'église et là, au nom de la foule, un acte de consécration de la paroisse sera lu et les assistants acclameront le Coeur de Jésus.

La cérémonie se terminera à l'intérieur de l'église par un salut solennel du Saint-Sacrement.

PNEUS

La venue tardive du printemps nous force à sacrifier notre stock pendant un temps limité afin de prélever de l'argent

Tout notre stock est frais et pleinement garanti

Haute pression.	Rég.	Surdimension	Chambre à air
30 x 3½ Corde rég.	$10.75	.....	$1.80
30 x 3½ Corde surdim	.....	$13.35	2.25
30 x 3½ Plus gros	.....	15.10	2.75
32 x 3½ Corde	16.60	.....	2.35
31 x 4 Corde	14.80	17.95	3.00
32 x 4 Corde	16.30	20.50	3.05
33 x 4 Corde	16.99	21.15	3.10
34 x 4 Corde	17.40	21.85	3.15
32 x 4½ Corde	.....	26.96	3.90
33 x 4½ Corde	.....	27.76	4.00
34 x 4½ Corde	.....	28.44	4.10
30 x 5 Corde	.....	30.00	4.30
33 x 5 Corde	.....	36.12	4.75
34 x 5 Corde	19.50	36.50	4.95
35 x 5 Corde	.....	37.52	5.10
32 x 6 Corde	.....	69.00	9.35
36 x 6 Corde	.....	95.90	6.50

Pneus ballons	Pneus	Chambres à air
29 x 4.40 Vrais ballons	$12.80	$3.40
30 x 4.95 Vrais ballons	19.99	4.00
31 x 4.95 Vrais ballons	20.92	4.20
30 x 5.25 Vrais ballons	22.52	4.50
31 x 5.25 Vrais ballons	23.20	4.60
30 x 5.77 Vrais ballons	26.40	5.90
32 x 5.77 Vrais ballons	28.28	6.00
32 x 6.20 Vrais ballons	37.50	6.75
33 x 6.20 Vrais ballons	39.00	6.90
34 x 7.30 Vrais ballons	49.80	10.10

Pneus ballons interchangeables pour aller avec les jantes ordinaires.

31 x 4.40, allant sur jante 30 x 3½	$14.68	$3.00
32 x 4.95, allant sur jante 31 x 4	21.60	3.00
33 x 4.95, allant sur jante 32 x 4	22.16	3.00
34 x 4.95, allant sur jantes 33 x 4	22.80	4.00
33 x 5.77, allant sur jante 32 x 4½	32.52	4.80
34 x 5.77, allant sur jante 33 x 4½	33.44	5.00

Nous faisons une spécialité de changer les pneus à haute pression contre des pneus ballons ou semi-ballons, en acceptant les vieux pneus à leur pleine valeur actuelle.

Spéc.: Pneus 30 x 3½ $7.49-Cordé $8.49 net. Pas de transport payé
ROUES et JANTES nouvelles gratis chaque fois qu'un changement s'impose dans le cas des pneus Ballon

Miroirs pour camion, 1.25, 1.50, 1.75—Miroirs rétroviseurs pour autos de plaisance 1.00 à 2.50

Nous avons un nouvel atelier de vulcanisation où nous réparons les pneus par PROCEDE NOUVEAU — travail garanti — argent remis en plus de la valeur du pneu si vous n'êtes pas satisfait. Toutes grosseurs depuis 30 x 3½ jusqu'à 40 x 8, de même que les ballons de toutes grosseurs.

Aussi bidon d'un gallon d'huile Hi-Test Penn. gratis avec tout achat de $25.00 ou plus.
PNEUS POUR BICYCLETTES $1.49. CHAMBRES A AIR 74c

UNITED TIRE STORES
COMMANDES PAR LA POSTE REMPLIES LE MEME JOUR.

317 ST-JACQUES — MAIN 8384-1849
1087 BLEURY — LANCASTER 2071-7017
4278 ST-DENIS — BELAIR 0470

Nous payons l'express sur commandes de $25.00 et plus.

Lisez cette annonce et vous serez convaincu *que*

L'auto de la NOUVELLE ERE, *le*

JEWETT SIX vous donne *plus* pour votre *argent*

CETTE annonce est destinée à ceux qui sont disposés à consacrer un millier de dollars à l'achat d'un auto mais veulent avoir la meilleure valeur possible pour leur argent.

Vision

Il ne s'est jamais fait d'auto, à n'importe quel prix, qui ne donne une vision plus nette que le Jewett de la nouvelle ère. Des montants minces en acier robuste, remplaçant les gros poteaux de bois, et ses grandes glaces suppriment toute entrave à la vue.

Sécurité

Aucun autre auto du prix Jewett n'est pourvu de freins hydrauliques Paige sur les 4 roues. Une légère pression assure un arrêt presque instantané, qui s'effectue avec une extrême douceur. Et ces freins sont toujours parfaitement égalisés.

Aisance de la conduite

La direction fonctionne sur une profusion de coussinets à billes. Le volant est grand et commode. Le levier des vitesses est d'accès facile.

Le moteur

Le moteur grandement perfectionné et simplifié développe toute la puissance désirée et plus de vitesse que vous pourrez jamais en demander. La projection de l'huile à haute pression prévient l'usure des coussinets et assure une souplesse et une durée extraordinaires du moteur. Le réglage de l'allumage se fait par une chaîne silencieuse.

Facilité d'accès

Non seulement le moteur mais tout le châssis est extrêmement accessible. Comparez et vous verrez comme on peut plus vite et plus facilement détacher le sommet du moteur pour enlever le carbone; parvenir aux poussoirs des soupapes, au distributeur, aux appareils électriques, aux engrenages du différentiel ou de la direction.

Solidité

Les longerons du châssis ont 5½ pcs d'épaisseur, alors qu'ils n'en ont que 4½ ou 5 dans la plupart des autos de la même catégorie. Les ressorts sont de 1 à 4 pouces plus longs. L'embrayage, le changement de vitesse, les essieux et l'arbre de commande sont plus forts que c'est généralement le cas—surdimension toujours.

Spaciosité

Il y a plus d'espace à l'intérieur du Jewett que dans plusieurs autos de plus long empattement. Espace de 40 pouces pour les jambes, en avant, et de 48 en arrière. La hauteur au-dessus de la tête est la même que dans les voitures les plus chères.

Particularités et accessoires

Les bourrelets des pédales sont ajustables; les marche-pieds sont tout en acier; il y a un chapeau de ventilation, une lampe de plafond et des poches aux portes. Le rembourrage est fait de matériel très durable recouvert de riche soie. La carrosserie est finie laque, frottée, cirée et polie. Les glaces se lèvent par système rotatif. Mentionnons encore une serrure coïncidente à l'épreuve des voleurs et une plus grande batterie.

Essayez-le avant d'acheter

Détail pour détail—trait pour trait—point pour point—le Jewett de la Nouvelle Ere convaincra les plus difficiles de sa valeur supérieure. Une démonstration ne vous coûtera rien.

Nouveau prix REDUIT
Ouvert le soir.

L. PREFONTAINE, 21 Delaroche, nord du Parc Lafontaine et Imm. Forum. Tél. Am. 5910-3763

Vendeurs auxiliaires

LS. ALARIE, Trois-Rivières, P. Q.
COTE & COTE, Enr., Québec, P. Q.
S. GIRARDIN, Sherbrooke, P. Q.
C. McGEE, Lacolle, P. Q.
H. RENAUD, Sainte-Dorothée, P. Q.
LS. SAVAGE, Granby, P. Q.
LS. VANDAL, Jonquière, P. Q.
R. INGLIS, Knowlton, P. Q.
H. ROBERT, Saint-Hyacinthe, P. Q.
GARAGE DUVAL, Terrebonne.
L'EPICIER, S.-Félix-de-Valois (785-3C)

CHRYSLER "70" Réduits de $60 à $405

Rien de Changer Sauf le Prix

	Prix avant le 15 avril	Nouveau prix en vigueur à minuit le 8 mai	Economie totale
Phaéton	$2100	$2040	$ 60
Coach	2195	2040	155
Roadster	2525	2200	325
Coupé Royal	2710	2475	235
Brougham	2815	2545	270
Sedan	2560	2260	300
Sedan Royal	3020	2620	400
Sedan Crown	3170	2765	405

F. à b. Windsor, Ontario (Fret seulement à ajouter). Les prix ci-dessus comprennent toutes taxes, pare-chocs à l'avant et à l'arrière, pneu de rechange, enveloppe pour pneu.

Le Chrysler "70" d'aujourd'hui — dans lequel il n'y a rien de changé, si ce n'est les prix qui ont été réduits de $60 à $405 — est plus que jamais *l'auto préféré du public.*

Etant si durable, d'une beauté si caractéristique, suffisamment compact pour répondre aux besoins actuels de la circulation, assez spacieux pour être confortable et luxueux, très facile à manoeuvrer sur n'importe quelle route, démarrant rapide comme l'éclair, pouvant faire 70 milles ou plus à l'heure, avec cela sûr — ce n'est pas étonnant qu'aucun de ses possesseurs, au nombre de plus de cent mille, qui ont parcouru des milliers et des milliers de milles avec cet auto ne soit pas prêt à revenir aux types d'autos moins modernes.

Et aujourd'hui que le prix en a été réduit de $60 à $405, le Chrysler "70" le même auto en tous points qui a suscité l'admiration universelle — constitue sans contredit la meilleure valeur en fait d'autos de sa catégorie.

Il nous tarde de vous en faire voir les qualités transcendantes.

CHRYSLER

EASTERN MOTORS LIMITED
3421, AVENUE DU PARC, près Sherbrooke.

GARBAU MOTORS SALES LTD
149 Ste-Catherine Est.

V & V MOTOR SALES
2024 Mont-Royal Est

R. DESROSIERS
Cartierville.

CONSTRUCTION COUTEUSE

Alger, 5.—Le coût de la construction, en Algérie, a augmenté d'environ 500% par rapport aux prix d'avant-guerre.

UN NOUVEAU NOM

New-York, 5. — "New-York Herald-Tribune", tel est le nom du journal "The New York Herald-New York Tribune".

UNE FIN MYSTERIEUSE

Paris, 5. — L'"Echo de Paris" signale que le syndicaliste français Tomasi mourut mystérieusement en Russie où il enquêtait.

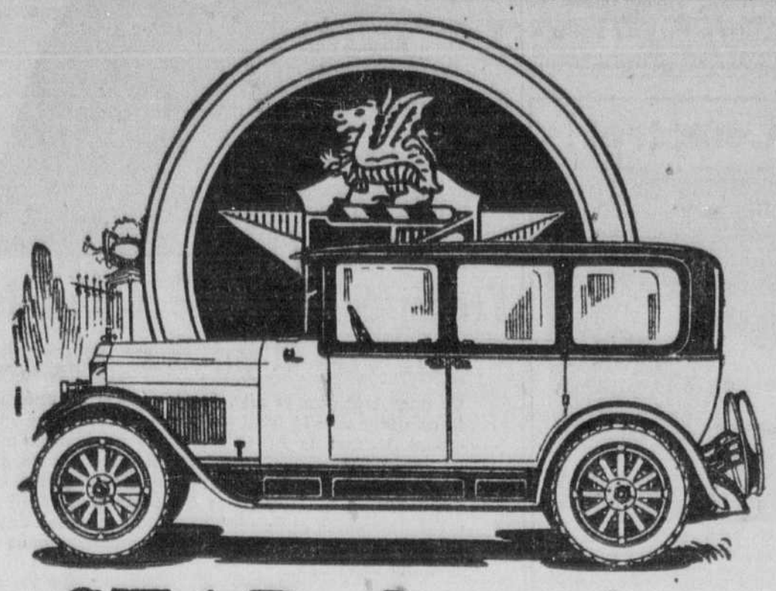

Ce STAR --Ce par quoi vous jugez de la valeur

Pour obtenir dans un autre auto le rendement, le confort, la sécurité, la beauté et la distinction que vous obtenez dans le NOUVEAU STAR il vous faudrait payer beaucoup plus cher.

Le Star plaît irrésistiblement à tous ceux qui désirent bénéficier de tous les avantages d'un gros auto pour le prix d'un petit auto. Le NOUVEAU STAR est "sans égal dans le domaine des autos bon marché".

L'étoile sur le radiateur d'un quatre ou d'un six est synonyme de qualité hors pair et valeur transcendante.

Durant Motors of Canada, Limited

Toronto (Leaside) Ontario

Demandez une démonstration

Chas. H. Pettit Co., Ltd.

Dépositaires

802-804 S.-CATHERINE OUEST UPtown 9123-9124

Garage Leonard, 2240 blvd St-Laurent, BElair 1227 — Robin Frères, 3485 ave du Parc, PLateau 0650 — Benoit Motors Limited, 5644 ave du Parc, ATlantic 3527

LE NOUVEL AUTO STAR

The NEW Star CAR

Une série complètement nouvelle de quatre et de six

HUDSON COACH

"A votre Porte"

Rien autre à payer

Réduction du tarif présentement en vigueur

Tous les Conforts d'une Auto Fermée--- Puissance--- Performance--- Coût Modique

Notez bien ces prétentions — Elles ont l'appui de 800,000 Possesseurs

Un orgueil de possession durable est le fruit d'une performance puissante, de la facilité de conduite et d'entretien, de l'efficacité et de l'économie.

Ces qualités ne peuvent être révélées par aucune autre épreuve que la performance réelle sur une période prolongée de temps, entre les mains de tout genre de possesseur.

L'Hudson détient le premier avantage grâce à son super-six breveté — le plus fameux moteur de l'univers. Plus de 800,000 ont été construits par Hudson d'après son principe exclusif. Depuis 11 ans, il a occupé une position proéminente grâce à sa souplesse distinctive, sa grande flexibilité, sa puissance, sa vitesse et sa recommandabilité.

L'Hudson est d'action facile. La portée de sa puissance est si grande que les changements de vitesse sont diminués, et les mouvements de conduite sont si bien aménagés que les longues heures au volant ne sont pas fatigantes.

L'économie se trouve dans le coût modique de roulement et d'entretien.

Ce sont les qualités qui assurent une véritable satisfaction. Sur un châssis de ce genre est monté le Coach. Il procure tous les conforts d'une auto fermée. Il est robuste, de ligne magnifique, et complet dans tous les détails pratiques. Le chiffre de ses ventes a excédé celui de tout auto fermé se vendant au-dessus de $1,000. Cette production a conduit à une économie plus grande et à des prix beaucoup plus bas. Elle a permis de nombreux perfectionnements au châssis et à la carrosserie.

De sorte qu'aujourd'hui le Coach Hudson n'est pas seulement le meilleur auto construit, il est aussi marqué à un prix plus bas que jamais auparavant.

BROUGHAM-HUDSON — SEDAN-HUDSON 7 PLACES

Tous les prix comprennent les réductions de douane, fret et taxes et l'équipement suivant :

Pare-chocs à l'avant et à l'arrière; essuyeur automatique de pare-brise; miroir rétroviseur; serrures de transmission (à même); volets de radiateur; motomètre; lumière combinée d'arrêt et d'arrière.

LEGARE AUTOMOBILE & SUPPLY CO., LIMITED

Siège Social: 385, rue Ontario Est. — Poste de Service: 375, rue Ontario Est.

806-808, rue Ste-Catherine Ouest—215, ave Durocher, angle Laurier (Outremont) — 1545, rue St-Laurent.

LINTEAU AUTOMOBILE, LTD., 44, rue Ontario Est. — PROVINCIAL MOTOR SALES, LTD., 2320, rue Lafontaine, Mais.

L'hôtellerie qu'il faut à nos touristes

La lenteur désespérante qu'on apporte à améliorer son système, chez nous.

TOUT A Y GAGNER

Ne nous réjouissons pas trop vite; l'hôtel, le bon hôtel s'entend, si recherché le long des routes par le touriste automobiliste, n'est pas encore trouvé quoiqu'en disent certains de nos confrères, enclins à prendre leurs désirs pour des réalités. La vérité, la stricte vérité c'est qu'une campagne doit être entreprise pour relever l'hôtellerie rurale qui devrait nous montrer mieux que ce qui a été vu en ces dernières années. La tâche des propagandistes de l'hôtel amélioré est considérable, nous le savons mais quels services ils rendront si des résultats sont obtenus et qu'enfin, nous puissions trouver bon gite et bons repas là où le hasard nous conduira passer des heures loin de chez nous.

LENTEUR REGRETTABLE

Avec la création des routes, leur amélioration continuelle, l'hôtel doit prendre de l'importance car c'est par la route qu'arrive la clientèle chaque jour plus nombreuse. Qu'attendent donc les hôtels et même les simples auberges pour faire l'effort voulu et indispensable? L'essor du tourisme, l'extension immense de l'automobile assurent de beaux revenus à ceux qui veulent faire un pas en avant mais il faut faire ce pas.

Pour les nombreux automobilistes canadiens qui vont, chaque année, aux Etats-Unis, c'est une surprise et un plaisir de voyager parce que le moindre village possède au moins un établissement convenable et à la hauteur des circonstances. Il ne peut en être dit autant de chez nous et cela est un désastre pour le tourisme même local puisque nos parcours se trouvent allongés du fait que nous savons qu'à telle ou telle place sur telle ou telle route il n'y a pas deux hôtels convenables sur des parcours trop longs.

ETAT DEPLORABLE

Il ne faut pas poursuivre les sottises du passé et laisser les hôtels comme les connaissaient nos grands-pères. Ce que veulent les voyageurs de la route c'est du comfort, de la propreté à défaut de luxe et ce qu'ils détestent, c'est le manque d'eau, la vétusté des salles de bain, la crainte des chambres non aérées, l'odeur des salles à manger et des tas d'autres choses encore qui sont malheureusement trop fréquentes partout où nous voulons aller.

En modifiant les vieux hôtels, en créant des établissements faciles d'entretient et hygiéniques, nous aurons fait un gros progrès et cette création est relativement peu coûteuse pour qui veut se donner la peine de calquer sur ce qui existe dans certains centres particulièrement aimés des touristes étrangers et autres.

CHOIX DIFFICILE

Voici l'époque où les déplacements plus ou moins lointains vont commencer. La difficulté est de savoir où aller et le choix n'est pas possible qu'après de longues réflexions parce que nous manquons d'hôtels convenables où il est possible de dire que nous avons satisfaction à tout point de vues. Trop d'hôtels conservent une literie défectueuse qui est l'effroi de beaucoup de gens. D'autres ne savent pas ce que c'est que donner du service et la salle à manger entre autres est quelque chose d'épouvantable où non seulement on mange mal mais aussi pas à sa faim malgré le prix qui lui au moins est devenu moderne.

BONNE PUBLICITE

L'industrie hôtelière ne doit pas se plaindre des terrains de "camping" car c'est elle qui a provoqué le mouvement et a tout fait pour l'accélérer à part de bien rares exceptions. Il est à noter que ce mouvement n'est que passager comme bien d'autres mais il y a moyen de faire revenir les touristes et ce moyen consiste à bien soigner ceux qui arrivent non seulement pour les voir revenir mais pour qu'ils disent à leurs amis où aller à l'avenir. Les automobilistes sont une grande famille qui est plus unie que nous ne le pensons et c'est par les automobilistes satisfaits que viendra le succès des hôtels qui veulent ne pas rester cinquante ans en arrière. Il faut travailler pendant qu'il en est temps et ne pas perdre de vue que le tourisme est à ses débuts un peu partout dans nos régions et que c'est maintenant qu'il est nécessaire de prendre sa place au soleil.

Représentant à Montréal de la "Chevrolet Motor Co." d'Oshawa, Ontario.

M. W.-A. MacLEAN.

LES NOUVELLES DE LA REGION DE CHICOUTIMI

(Du correspondant de la PRESSE)

Chicoutimi, 5. — Le conseil d'Alma fait faire des trottoirs en ciment sur les rues Colomb, Sacré-Coeur, Labrecque, avenue S.-Joseph, rues Sauvé et Price au coût d'environ $29,000.

—La compagnie Price a commencé, lundi, la construction de vingt-deux maisons à Alma. Le contrat a été accordé à une compagnie de Montréal. Le coût sera d'environ de $1,000,000. Cette compagnie fera construire un hôpital au même endroit au coût de $45,000.

—A S.-Anne de Chicoutimi, une grande réunion a eu lieu chez M. Ambroise Gagnon mardi soir. Etaient présents: Mlles Blanche Hélène Gagnon, Marie Georgianna et Alice Gauthier, Catharina Bouchard, Flore Tremblay, Marguerite, Mariette, Rose-Aimée et Carmen Gagnon, MM. Emile Roy, Lauréat Bacon, Tancrède, Almanzor et A. Léon Gagnon. L'orchestre était composé comme suit: mandoline, Mlle Georgianna Gauthier; violon, Mlle Marie Gauthier; accordéon, Mlle Blanche Hélène Gagnon; piano, Mlle Alice Gauthier. Il y eut chant par M. Lauréat Bacon, accompagné au piano par Mlle C. Bouchard; Mlle Marie Gauthier, accompagnée par Mlle G. Gauthier; Mlle C. Bouchard, accompagnée au piano par Mlle M. Gauthier. Il y eut morceaux de piano par Mlle F. Tremblay, de violon par Mlle G. Gauthier, accompagnée par Mlle M. Gauthier. La veillée s'est terminée par "O Canada" chanté en choeur, accompagné au piano par Mlle Marguerite Gagnon.

—Mlle Alice Larouche, de Laterrière, était de passage chez ses amies, Mlles Marie, Georgianna et Alice Gauthier, à S.-Anne, ces jours derniers.

—Mlle Annita Savard, d'Hébertville, est à l'Hôtel-Dieu de Chicoutimi pour suivre un traitement.

—M. Eugène Fortin était de passage à Hébertville, ces jours derniers.

—Mlle Thérèse Tremblay, de S.-Joseph d'Alma, était l'hôte de Mlle Jeanne Deschêne, mercredi dernier, à Hébertville.

—Mlle Jeanne Gauthier, de la Grande Baie, est chez son oncle, M. Raoul Desbiens, à Hébertville.

—L'abbé E. Deschêne, vicaire à Kenogami, était en visite chez sa mère, mardi, à Hébertville.

—M. Philippe Gaudreau, de S.-Félicien, était de passage chez son beau-frère, M. Ludger Degagné, à La Terrière, ces jours derniers. Il prendra un repos nécessaire à sa santé.

—Mlle Annette Tremblay, de La Terrière, était de passage à Chicoutimi chez M. Henri Girard, ces jours derniers.

—Mme veuve Pitre Tremblay, de S.-Félicien, est chez M. Achille Tremblay, à La Terrière.

—M. et Mme Jos Girard, père, sont de retour à Chambord d'un voyage à Montréal. Ils ont aussi visités Granby, S.-Paul, A S.-Hyacinthe, ils ont visité chez les frères Maristes leur neveu en compagnie de Mme Adélard Archambault, leur nièce, et sa fillette, Cécile.

—Mme veuve Adélard Archambault et sa fille sont venues passer la belle saison d'été à Chambord, chez M. Jean Girard.

—Dimanche dernier, M. et Mme Jos. Girard, père, de Chambord, sont allés visiter leur fille à S.-François de Salles. Ils étaient accompagnés de MM. et Mmes Raoul Boivin, Blackburn, Jos. Girard, fils, de Mme Adélard Archambault, leur nièce, ainsi que de Mlle Anna Marie Girard. Ils ont fait un agréable voyage. Ils ont passé quelques jours à Kiskisuik, accompagnés de Mme Adélard Archambault et sa fillette, chez M. et Mme J. U. Blackburn, leur gendre et fille, qui sont revenus à Chambord avec eux.

—M. et Mme Siméon Belley, de Chambord, sont allés ces jours derniers, assister aux funérailles de leur mère, Mme Simon Belley, à S.-Léon le Grand.

AUTOS USAGES A BON MARCHE

Nous avons un bel assortiment d'autos usagés garantis, tous en excellent état de fonctionnement.

Notre garantie de "REMISE D'ARGENT" vous protège pour chaque auto usagé que nous vendons. Voici quelques-unes de nos nombreuses aubaines.

Willys-Knight sedan	$1200.
Willys-Knight touring à 7 places	1150.
McLaughlin touring	1000.
Hudson Coach	950.
Oldsmobile six sedan	900.
Studebaker Spécial Six touring	850.
Essex Coach	875.
Overland Sedan	700.
Chevrolet sedan	650.
McLaughlin sedan	550.
Star touring	600.
Chalmers touring	450.
Ford sedan	375.
Ford coupé	350.
Ford routière	225.
Overland touring	125.

Voyez-nous avant d'acheter, nous pouvons vous faire économiser de l'argent.

WILLYS - OVERLAND SALES COMPANY, LIMITED

Ave du PARC et rue SHERBROOKE

PLATEAU 3118. Ouvert le soir.

100 AUTOS Ford USAGES

seront vendus par

ENCAN

MARDI LE 15 JUIN A MIDI

Beau ou Mauvais Temps

par Les Enchères Baillargeon Encanteurs

JARRY FRERES

Angle

ST-LAURENT ET BEAUBIEN

Achetez où chaque auto est marqué en chiffres lisibles

Vous êtes en sûreté seulement lorsque vous faites affaires avec un établissement recommandable en qui vous pouvez avoir une confiance absolue. Ne prenez pas l'avis d'un ami expert quelconque. Il n'est pas responsable lorsque vous êtes en panne ou lorsque votre auto ne fonctionne pas bien.

VOYEZ CES OFFRES

$50	CHEVROLET trg.—490		$150	CHEVROLET trg 490	1921
$175	SEDAN FORD	1920	$300	OVERLAND SEDAN	1922
$350	SEDAN STAR	1923	$350	CHEVROLET Sup-trg	1923
$450	TUDOR FORD	1924	$500	CHEVROLET Sup-sedan	1923
$650	ESSEX COACH	1924	$650	HUDSON trg à 7 pl.	1922
$650	HUDSON Speedster	1922	$800	HUDSON COACH	1923
$800	ESSEX COACH	1925	$1350	Willys-Knight SEDAN	1924

LEGARE AUTOMOBILE AND SUPPLY CO. LTD.

1545, Blvd. Saint-Laurent. Bélair 2446, 9560

Achetez un Auto qui Vous Conserve Heureux

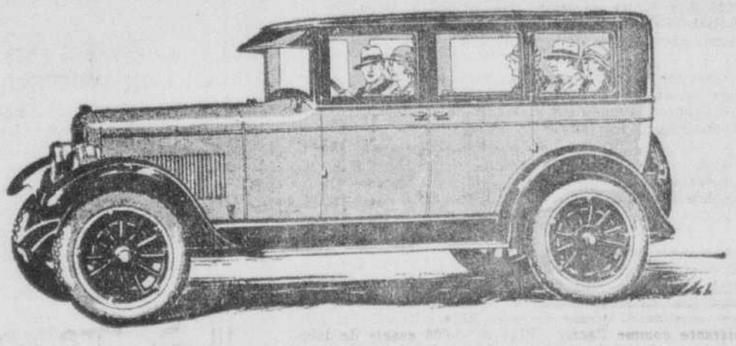

Le Voici !

UN grand nombre d'hommes qui étaient aviateurs dans la guerre possèdent maintenant des Cleveland Six — simplement parce que l'aviation leur a donné une bonne compréhension de la parfaite mécanique et un amour pour les puissants moteurs à la marche silencieuse.

Une chose est certaine — les Cleveland Six ne pourraient gagner tous les coucours de performance qu'ils gagnent, faire bonne figure comme ils font, conserver les amis qu'ils se font si leur construction n'était merveilleuse.

La qualité entre dans *tous les détails* de son dessin, de sa mécanique comme dans sa construction. Le puissant gros moteur du Cleveland est du modèle "L" avancé — aussi doux qu'il est possible de l'être, doux comme un soupir — un mécanisme qui est toujours en parfait état grâce aux immenses avantages de la lubrification à *haute* pression.

Et maintenant pensez au fameux système de graissage centralisé du chassis appelé "One Shot"! Sur une simple pression de votre pied sur le plongeur, le système "One Shot" fournit *automatiquement* une huile fraiche et propre aux différents paliers et coussinets sur tout le chassis — d'un seul coup !

En fait d'apparence, de performance, de confort, de valeur, de toute façon que vous pouvez juger un auto, le Cleveland Six occupe la toute première place dans sa classe — un auto que vous pouvez garder et priser pendant longtemps, longtemps. Venez, nous vous ferons faire une promenade.

CLEVELAND AUTOMOBILE COMPANY • CLEVELAND

CLEVELAND

CANADA MOTOR CAR CO.,

Plateau 0186. 3485 avenue du Parc Ouvert le soir.

VENDEURS ASSOCIES :

GARAGE LEONARD LIMITEE, 2240 St-Laurent, Montréal.	GUY STREET GARAGE LIMITED, 456 Guy, Montréal.	S. BRASSEUR, 18 Clarke, Montréal.	RADIO & MOTOR SALES, 195 Notre-Dame, Trois-Rivières.
ST. HYACINTHE AUTOMOBILE, St-Hyacinthe.	UPTON MOTOR & SALES CO., LTD., 81 rue Lachevrotière, Québec.	CONRAD DESHAIES, Ste-Angèle de Laval.	WELDEN BROS., Calumet.
OMER GAGNON, St-Scholastique.	FOURNIER & GELINAS, Shawinigan Falls,	J. C. VEZINA & FILS, Victoriaville.	WILFRID MARIER, La Malbaie.

GARAGE ST-PIERRE, Kenogami. — J. A. BUSSIERES, Amos.

On demande de bons agents par toute la province

LES LICENCES D'AUTOS

Sherbrooke, 5. — D'après les prévisions du bureau des percepteurs du revenu local, il y aurait environ neuf mille licences de véhicules-moteurs accordées cette année dans le district de Saint-François. Ce chiffre représenterait une augmentation d'un millier sur celui de l'année dernière.

UN BEAU CONCERT

Shawinigan Falls, 5. — La chorale de la cathédrale de Trois-Rivières, sous la direction de M. l'abbé Turcotte, son directeur, a exécuté brillamment, mardi soir, un programme très varié. Le concert fut donné dans la salle du Poste No 1, sous la présidence de M. A. E. Guilmette, M.P.P., et de Mme Guilmette. Il y avait une assistance considérable parmi laquelle se trouvaient plusieurs membres du clergé et des communautés religieuses, tant de notre ville que du dehors.

La chorale était peu connue ici mais sa réputation l'avait devancée et on peut affirmer que les nombreux spectateurs qui ont eu la bonne fortune de l'entendre n'ont pas été désappointés.

10 JOURS DE VENTE, DU 5 AU 15 JUIN

PNEUS

VENTE D'INAUGURATION DE LA

LEADER TIRE, LIMITED

249, RUE CRAIG OUEST

Nous avons eu la bonne fortune d'acquérir le fonds de banqueroute d'un magasin de pneus ballons, semi-ballons, haute-pression, etc., de sorte que nous pouvons les offrir à moins que le prix de la manufacture. Nous donnons ici les prix de pneus pour autos modèles 1925-1926.

31 x 4.95 Cordés, première.	Rég. $30.10 pour		$18
30 x 5.25 Cordés, première.	Rég. 36.75 pour		20
31 x 5.25 Cordés, première.	Rég. 33.35 pour		19.75
32 x 5.77 Cordés, première.	Rég. 45.90 pour		25
32 x 6.20 Cordés, première.	Rég. 47.80 pour		30.50
33 x 6.20 Cordés, première.	Rég. 44.85 pour		32.50
34 x 7.30 Cordés, première.	Rég. 57.25 pour		37.50
33 x 5.77 Cordés, première.	Rég. 46.75 pour		30.75
30 x 3½ Gros cordés spéciaux			9.95

Nous faisons une spécialité d'échanger les pneus ordinaires pour des ballons. Prix spéciaux pour Pierce-Arrow, Hudson et McLaughlin; le jeu complet $200

Grand choix des autres dimensions non mentionnées ici. Venez vous convaincre de ces aubaines.

LEADER TIRE, LIMITED

249, RUE CRAIG OUEST

Tél. LA. 6410 une rue à l'ouest de Bleury

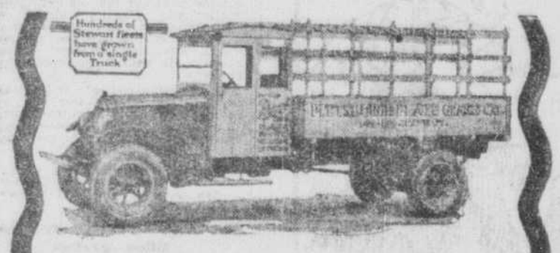

Le Nouveau CAMION Rapide Stewart à 6 Cylindres

UN NOUVEAU camion rapide à 6 cylindres vient d'être ajouté à la série Stewart — capacité 1½ à 2 tonnes, pneus cordés de 32 x 6 aux quatre roues.

Il y a actuellement de bons arrondissements disponibles. Se hâter pour obtenir une agence.

Voyez ce nouveau Stewart — sa capacité particulière le place au premier rang des camions rapides. Manufacturé par une compagnie s'occupant exclusivement de la fabrication de camions, il est sous tous rapports excellent.

Vous obtenez sous tous rapports la pleine valeur de votre argent et plus — bas prix initial, bas prix de fonctionnement. Il est de conduite facile et de manipulation facile. C'est un camion que vous aimerez à conduire, que vous aimerez à posséder à cause de l'économie qu'il vous fait réaliser sur la gazoline, l'huile, les pneus, les réparations. Un camion qui est bon pour des années de dur service — que vous aimerez davantage avec les années.

CAMIONS

Stewart

Stewart Motor Corporation, Buffalo, N.Y.

Distributeurs pour la province de Québec

JOS. BONHOMME, Limitée

200, RUE GUY - - - MONTREAL

Fabricants de Carrosseries de Qualité Supérieure

OUVERT LE SOIR

Vente de Ford Usagés

40 AUTOS

Tourings, Runabouts depuis $75 à $350

Coupés, Sedans depuis $150 à $450

Camions et autos de livraison $75 à $350

Conditions Faciles Petit montant comptant, 12 mois pour payer le solde. Conditions Faciles

Les vendeurs d'autos usagés peuvent faire de l'argent à ces prix.

LA VENTE COMMENCE SAMEDI, 5 JUIN

à 1 p.m. précise

Pour le bénéfice des acheteurs d'en dehors de la ville, la vente se continuera durant 3 jours, lundi, mardi, mercredi, les 7, 8 et 9 juin. Peu importe où vous demeuriez, ça vous paiera d'assister à cette vente.

OUVERT JUSQU'A 10 P. M.

GENEREUX MOTOR CO.

LIMITED

268 ONTARIO OUEST. LANCASTER 6241.

Un bloc à l'Ouest de Bleury

Succursale à

3103 Notre-Dame Est. CLairval 0707.

L'INDUSTRIE DE L'AUTO EN FEVRIER 1926

Des chiffres officiels fournis par le Bureau des Statistiques à Ottawa.

PRODUITS CANADIENS

(Spécial à la PRESSE)

Ottawa, 5 — Le Bureau des statistiques du Dominion publie les chiffres suivants sur l'industrie de l'automobile.

"La production des véhicules-moteurs, dans le Dominion, pour le mois de février, cette année, comprend 12,961 voitures destinées au transport des voyageurs, 2,476 camions, 3,389 châssis et 12 "taxicabs" et autobus, formant un total de 18,838 machines, contre un total de 15,479, le mois précédent, et 12,520, en février, l'an dernier.

POUR LES VOYAGEURS

"Les autos destinés au transport des voyageurs, construits pendant ce mois, en plus des "taxicabs" et autobus, atteignent 12,961 contre 10,643 en janvier, 1926 et 9,211 en février, 1925. Le nombre des autos à carrosserie ouverte a monté de 7,061 en janvier, à 7,528 en février, et les autos fermés, de 3,582 au mois de janvier, ont atteint 5,433 en février. Sur le mois correspondant, l'an dernier, le nombre des autos ouverts a augmenté en nombre de 16 pour cent, tandis que celui des autos fermés a plus que doublé.

LES CAMIONS

La production des camions a atteint 2,476, comme suit: capacité de moins d'une tonne, 444; 1 tonne, 1,945; de plus d'une tonne à 5 tonnes, 87. En janvier, cette année, 2,374 camions ont été fabriqués au Canada, et, en février, l'an dernier, on en avait construit 1,838.

UNE AUGMENTATION

La production d'automobiles, pour les deux premiers mois de l'année 1926 a été de 48 pour cent plus élevée que celle de la période correspondante, l'an dernier. La production en date du 1er mars, cette année, était de 23,604 voitures pour voyageurs; 4,850 camions, 5,836 châssis et 27 "taxicabs" et autobus, ou un total de 34,317 véhicules-moteurs, comparé à 23,188 pour la période correspondante en 1925.

COMMERCE ETRANGER

Les importations de véhicules-moteurs au cours du mois de février ont été de 916 machines, et les exportations, de 11,316. Pour les deux premiers mois de l'année, les importations ont atteint 1,607 machines qui, avec la production domestique de 34,317 ont formé un total de 35,924 unités; sur ce nombre, les exportations de 13,628 laissent une distribution de 22,296 pour la consommation locale. Pendant les deux premiers mois de 1925, alors que la production a atteint 23,188, les importations 1,076, et les exportations, 10,342, il y avait eu une distribution locale de 13,922 automobiles.

CHEZ NOS VOISINS

La production des Etats-Unis, en février, a été de 318,632 autos destinés au transport des voyageurs, et de 37,522 camions. Pour les deux premiers mois de l'année, elle a été de 590,643 autos pour voyageurs et de 67,173 camions.

LA COMMISSION DES SERVICES PUBLICS A SIEGE A RIMOUSKI

(Du correspondant de la PRESSE)

Rimouski, 5.—M. Adrien Beaudry, président de la commission des services publics, était à Rimouski, mercredi pour entendre quelques causes qui relèvent de ce tribunal. La première demande faite à la commission fut de faire rescinder une ordonnance qui enjoignait, il y a quelques mois, à la Compagnie de Pouvoir du Bas S-Laurent de fournir le courant électrique à M. J.-Philippe Desrosiers, de la Pointe-au-Père. Le service avait été discontinué à ce client de la compagnie parce qu'il avait refusé de payer un compte de $2.60. Sur une plainte de Desrosiers, la commission ordonna la reprise du service d'éclairage jusqu'à ce que la réclamation de la compagnie fut soumise à la Cour de magistrat. La cause ayant été jugée dernièrement par le magistrat Couillard, Desrosiers fut condamné à payer le compte et les frais. Mercredi la compagnie a demandé la permission de couper le courant de nouveau, à moins que Desrosiers ne paie sous 15 jours le montant du jugement, les frais, et les arrérages dus sur le service d'éclairage depuis le début du litige.

L'ECLAIRAGE A RIMOUSKI

Des citoyens de la ville de Rimouski, ayant en tête M. J.-A. Caron, propriétaire de l'hôtel S.-Laurent, ont présenté une requête demandant de faire réduire à dix cents le taux de l'éclairage électrique, qui, jusqu'à présent a été de quinze cents le kilowatt-heure. Le conseil de ville avait passé une résolution pour appuyer cette demande. La compagnie électrique, de son côté, demande en retour, que désormais toutes les installations d'éclairage soient munies d'un compteur. Ainsi le système du taux fixe, par lequel certains consommateurs payaient à raison d'un centin par jour, par lumière, système qui datait du temps où le Crédit municipal fournissait l'éclairage, disparaît par le fait même. A l'avenir chacun paiera pour la quantité de courant qu'il consomme.

Président du comité des décorations pour la convention de l'Automotive Equipment Association, qui aura lieu à Montréal, du 14 au 19 courant.

M. Geo.-G. KAESTNER.

MM. Frank Pezullo, et Georges Dion, de Matane, propriétaire d'autobus, faisant le service entre Matane et S.-Anne-des-Monts, ont demandé de faire cesser la concurrence que leur a faite, l'été dernier, M. Norbert Pelletier, de Cap Chat. Ce dernier, de son côté, demanda qu'on lui conserve son privilège. Des témoins furent entendus de part et d'autre, des requêtes couvertes de milliers de signatures furent déposées sur la table, par les deux partis, alléguant d'une part que la concurrence était ruineuse pour MM. Pezullo et Dion, et d'autre part, que le traffic était suffisant pour deux services d'autobus distincts. Le président Beaudry ajourna sa décision à deux mois. Les deux partis, après ce délai devront soumettre des statistiques pour prouver les prétentions qu'ils ont émises.

Montévideo, 5.—Le cheptel de l'Uruguay au 1er janvier 1926, était évalué à 8,431,631 boeufs et 10,044,343 moutons.

Où les Pouces Comptent!

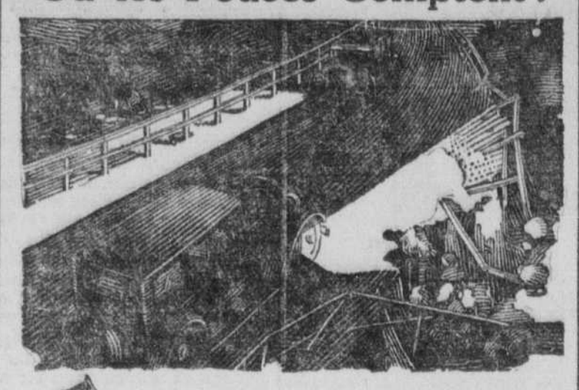

Prix: $8.75

Complète avec interrupteur, câble armé et protecteur. S'installe facilement sur toute marque d'autos.

Protectolite Co. of Canada 423 rue S.-Jacques, Montréal

DANS l'éclat aveuglant de phares qui s'approchent, il y a deux dangers. La collision est un de ceux-ci. Aller en bas du chemin ferme l'autre.

Des phares qui projettent leur lumière droit en avant ne font pas voir les dangers qui existent à quelques pouces de votre roue droite. Ils ne servent qu'à augmenter le danger en aveuglant le chauffeur qui vient à votre rencontre.

Ne courez plus de risque sans la Protectolite. Ne courez plus de risque sans ce large rayon de lumière qui vous fait voir comme en plein jour l'endroit où passe votre roue droite. Voyez les dangers qui existent en avant et tout à côté de vous. Tirez profit de chaque pouce à droite sans cependant glisser en bas.

Dès que vous verrez la Protectolite vous en voudrez une — mais ne retardez pas. METTEZ-VOUS EN SURETE ET PROCUREZ-VOUS-EN UNE BIENTOT.

PROTECTOLITE *permet de conduire sûrement la nuit.*

Trempés dans le caoutchouc en vue d'un dur usage

Ce pneu très gros et *bien équilibré*—est trempé dans le caoutchouc afin qu'il soit plus fort et reste frais quand il s'agit de faire de longues randonnées avec de lourdes charges. C'est pourquoi il fournit un parcours aussi exceptionnel. Ces pneus permettent aux propriétaires de camions et d'autobus de donner un meilleur service et de réduire leurs dépenses. Voyez le plus proche représentant du service de pneus de camions Firestone.

DEPOSITAIRES

Automotive Equipment Co. Limited
6, rue Saint-Alexandre, Montréal.
"Postes de service d'application"
Commercial Motors, Limited — 68, rue Prime, Montréal.
H. S. Shearer, 44, rue des Soeurs Grises, Montréal.

PLUS DE MILLES PAR DOLLAR

Firestone

Pneus pour Camions et Autobus

La Nouvelle Garantie
A l'Appui de la Majorité

DEPUIS la venue du printemps qui amène l'achat des pneus plus lourds, la majorité des automobilistes se prévalent de la nouvelle garantie pour les pneus annoncée le 1er janvier. Comme on le sait, les fabricants garantissent leurs produits contre tout vice de matériel ou de fabrication, pour 90 jours (180 pour les bandages pleins) à partir de la mise en service.

Celui qui achète un pneu est assuré d'en payer un prix équitable—un prix qui ne sera pas augmenté par les pertes encourues par le manufacturier du fait des sempiternels entremetteurs.

C'est ainsi que des milliers de dollars seront économisés par la majorité des automobilistes qui prennent un soin raisonnable de leurs pneus. Afin que les autres ne maltraitent pas *inconsciemment* leurs pneus, la Rubber Association of Canada publie les recommandations suivantes :

Gonflement Insuffisant

ESPERANT obtenir le confort des pneus ballon, les automobilistes aux pneus à haute pression sont portés à réduire inconsidérément la pression de leurs bandages. De même ceux qui ont adopté les ballons cherchent à augmenter leur confort en y mettant moins que le minimum d'air requis. Les deux parties devraient pourtant se mettre bien dans la tête que les pneus ballon et les autres sont susceptibles de se détériorer s'ils ne sont pas suffisamment gonflés en tout temps.

Pour les Ballons

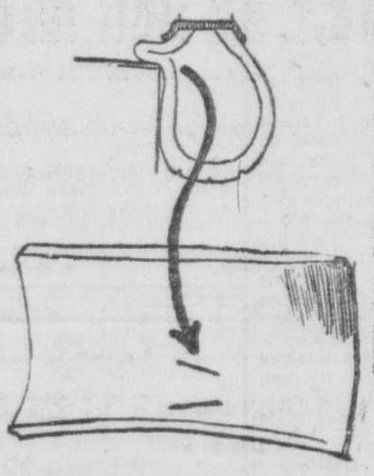

La figure ci-contre montre l'aspect d'un pneu ballon insuffisamment gonflé quand il contourne une courbe ou frappe un obstacle à une bonne allure. Vous remarquerez que l'air se déplace complètement d'un côté du pneu, tandis qu'en deux autres points, celui-ci est fortement pincé entre la jante et la saillie rencontrée.

L'illustration en dessous fait voir le dommage subi, visible surtout à l'intérieur de l'enveloppe, l'extérieur étant plus résistant.

Pour les Haute-Pression

Le cliché de droite indique la position d'un pneu à haute pression manquant d'air, au moment où il touche une aspérité du sol. Sa paroi étant plus épaisse que celle du ballon, l'effet est le même que si on le tournait à l'envers. Il en résulte une forte tension des couches intérieures et une compression des surfaces extérieures.

On voit en-dessous le résultat, qui se fait aussi sentir à l'intérieur d'abord en attendant les crevaisons comme conséquence plus ou moins lointaine.

Les dommages décrits ci-haut peuvent être réparés de façon satisfaisante par des experts.

Comment éviter d'abimer ses pneus

En plus de la conduite attentive, le meilleur moyen de ne pas avoir de mésaventures avec ses pneus est de les acheter de la dimension appropriée à la charge qu'ils auront à supporter et de les tenir toujours gonflés selon les recommandations du fabricant. Vous obtiendrez ces indications quant à la dimension et au gonflement auprès des marchands de pneus.

Pour vous guider dans le gonflement approprié de vos pneus, il vous faut un indicateur de pression. Mais ayez soin de vous procurer le modèle spécial pour les pneus ballon. Ne vous fiez pas à l'indicateur pour pneus ordinaires. L'indicateur de haute pression n'est pas apte à indiquer les légères fluctuations d'air pourtant suffisantes pour causer du dommage aux pneus à basse pression.

Section des fabricants de pneus

The RUBBER ASSOCIATION of CANADA

Reford Building, Toronto

LES ATTRAITS ET LES RESSOURCES DE CHEZ NOUS

CE QUE LA PROVINCE DE QUEBEC OFFRE A SES HABITANTS ET A CEUX QUI LA VISITENT

Autour de l'Ile de Montréal.—L'Ile aux Tourtes et le Fort de Senneville.—Coup d'oeil sur le Lac des Deux-Montagnes.—En revenant vers la Pointe-aux-Trembles.—Notre Commission des Liqueurs.

ETUDIONS NOTRE PROVINCE

Nous terminerons aujourd'hui notre randonnée autour de l'Ile historique de Montréal, nous descendrons vers Ste-Anne-de-Bellevue afin de jeter un coup d'oeil sur l'historique Lac des Deux-Montagnes et les paroisses sises sur ses rives, pour revenir en longeant l'Ile Bizard et la Rivière des Prairies et nous atteindrons Bordeaux et Ahuntsic, le Sault-au-Récollet, si cher aux Révérends Pères Jésuites pour atteindre le Bout-de-l'Ile et remonter par le Saint-Laurent.

L'Ile aux Tourtes et le Fort de Senneville:—En longeant, vers le nord, la rivière Ottawa, on aperçoit, à deux milles à l'ouest de Sainte-Anne, l'Ile aux Tourtes, où M. de Vaudreuil, qui en avait obtenu la concession du Séminaire, érigea un fort. Une mission fut établie ici par le Séminaire, où les sauvages Nipissing passaient l'été avant de remonter les rivières pour leurs chasses. Le sérieux obstacle que le commerce de l'eau-de-vie mettait à l'évangélisation des sauvages, amena en 1726 la translation de la mission au fort du Lac des Deux-Montagnes (aujourd'hui Oka).

Le touriste est bientôt en vue du vieux fort et du moulin de Senneville. Ce fort, construit en 1703, fut incendié par les Américains en 1776. Sir Ed. Clouston a voulu ressusciter le vieux moulin et conserver les ruines du fort. Il y a accumulé une remarquable collection d'objets ayant servi aux anciens sauvages.

Avant de tourner le dos aux splendeurs du lac des Deux-Montagnes, jetons un coup d'oeil vers la Vallée de l'Ottawa, dont les eaux à 25 milles d'ici, blanchissent d'écume le rapide du Long-Sault. C'est au pied de ce rapide que Dollard, à la tête de seize Français et d'une cinquantaine de Hurons et d'Algonquins, résista pendant dix jours, dans un vieux fort de pieux aux attaques de huit cents Iroquois. La mort de ces héros assura le salut de la colonie au printemps de 1660.

Voici à gauche, l'Ile Bizard, puis la paroisse de Sainte-Geneviève, datant de 1758. Un vieux fort existait ici dont les ruines se sont perdues. La route longe bientôt après la rivière des Prairies, aux courbes gracieuses, aux rapides bouillonnants. A huit milles de Cartierville, à droite, est le village de Saint-Laurent, qui remonte à 1720 et possède aussi une croix de tempérance érigée par Mgr Forbin-Janson.

Après avoir traversé Bordeaux et Ahuntsic, nous foulons l'ancienne paroisse du Sault-au-Récollet, fondée par les Sulpiciens. Remarquons d'abord la croix de pierre "des voyageurs" qui se trouvait au pied du "rapide du crochet" où, selon M. Beaugrand-Champagne, Cartier venu par la rivière des Prairies, serait descendu. Puis voici la croix du P. Viel, près des ruines du vieux fort de Lorette, où fut établie une mission de sauvages. Au printemps de 1625, le P. Nicolas Viel et son néophyte Ahuntsic étaient traîtreusement jetés à l'eau par leurs guides sauvages et noyés. Le nom de la paroisse rappelle ce martyre.

Nous longeons ensuite la Résidence Saint-Janvier, fondée en 1877, par les prêtres à la retraite, la maison provinciale des FF. de Saint-Gabriel, fondée en 1891 et le noviciat des PP. Jésuites, fondé en 1842. L'église du Sault-au-Récollet (1736) permet d'admirer, sur la chaire et les portes d'intérieur, des sculptures attribuées à l'ancien artiste Quévillon. Les rives agrestes de la rivière des Prairies, s'allongent ensuite sur une longueur de huit milles. Une belle croix, portant un Christ de bronze et élevée sur le site d'une plus ancienne croix, se dresse à droite de la route. Puis voilà les traces d'un ancien fort témoin de massacres et d'enlèvements opérés par les Iroquois maîtres de l'île après le sac de Lachine en 1690. Avant d'arriver à l'église, érigée sur le site d'une autre de 1688, nous dépassons encore deux jolies choix de chemin.

Vers l'extrémité est de l'île de Montréal, on traverse le ruisseau des Roches, site de la "coulée de Jean Gaou" où une trentaine de Français renouvelèrent l'exploit de Dollard contre plusieurs centaines d'Iroquois qu'ils empêchèrent de descendre à Québec appuyer l'attaque de Phipps, en octobre 1690.

Pointe-aux-Trembles:—En revenant vers la ville, par la rue Notre-Dame au sud de l'Ile, on traverse d'abord la paroisse de la Pointe-aux-Trembles, dont les registres de l'état civil remontent à 1674. L'antique église, élevée face au fleuve, près du rivage, garde maintes reliques du passé. Tout près se voient encore les murs d'un moulin à vent seigneurial. Nous traversons, quatre milles plus loin, la paroisse de la Longue-Pointe érigée en 1724, mais dont les registres remontent à 1642.

Au coin des rues Notre-Dame et Delorimier se voit l'ancienne prison qui garde les sombres souvenirs de l'insurrection de 1837-38. Les tribunaux du gouverneur Colborne firent exécuter ici une quinzaine de détenus, dont les plus sympathiques restent Cardinal, Sanguinet, Hindelang et surtout de Lorimier. Un immeuble moderne et plus vaste continue maintenant à Bordeaux les arrêts de la justice.

En terminant cette promenade autour de l'île historique, il convient de mentionner une heureuse initiative du gouvernement, désireux de protéger ce qui reste des reliques de notre passé. Le zèle d'une commission d'archivistes et de fervents de notre histoire veillera maintenant sur ces trésors. Les souvenirs de la région de Montréal, que l'injure des années a respectés, revivront bientôt dans les notes et les photographies d'un recueil artistique et historique préparé sous la direction de l'éminent archiviste, M. E.-Z. Massicotte qui a bien voulu nous communiquer quelques-unes des données de cette promenade.

NOS BELLES ET GRANDES ROUTES.—Nos campagnes regorgent d'attraits pour nos touristes. Voici une des stations du chemin de la croix, en plein air, à Sainte-Anne-de-Beaupré, lieu de pèlerinage fameux. (Cliché du C.N.R.).

NOTRE COMMISSION DES LIQUEURS

A la demande d'un certain nombre de nos lecteurs, nous commencerons aujourd'hui à donner des détails complets sur l'organisation de notre Loi des Liqueurs. Ces informations puisées aux sources officielles, auront pour effet, nous en sommes convaincus, de détruire en partie la campagne de calomnies que certains prohibitionnistes à tous crins ne craignent pas de lancer dans le public.

La loi concernant les liqueurs alcooliques (Chapitre 24, 11 Georges V), sanctionnée le 25 février 1921, établissait un nouveau système pour la régie du commerce des alcools et autorisait la nomination d'une commission chargée d'en diriger le fonctionnement.

Cette commission fut inaugurée par décret ministériel, le 1er mars (O. C. 301) 1921, avec l'honorable Georges-A. Simard comme président.

Le gouvernement provincial s'est rendu compte—comme le fait a été constaté maintes fois par les nombreuses organisations de toutes sortes qui ont étudié le problème, dans presque tous les pays du monde—que le moyen le plus sûr de contrôler efficacement la consommation des liqueurs alcooliques n'est pas d'en priver complètement les citoyens mais, par des mesures de discipline raisonnablement exercées, de les amener progressivement à l'usage d'un substitut moins nocif, et de coût moins élevé. Cette transformation des habitudes d'un peuple est nécessairement lente et exige l'emploi de moyens qui ne soient pas oppressifs, afin de ne pas encourager une réaction qui, systématiquement, combattrait un but acceptable, en protestation contre des moyens arbitraires.

C'est dans cet esprit que les Commissaires nommés ont accepté les responsabilités qui leur ont été dévolues.

La gestion des intérêts matériels confiés à leur administration a reçu toute l'attention que leur importance nécessitait; mais la haute responsabilité morale qui leur incombait a eu leur première considération.

Il est important de rappeler que la Commission des liqueurs, pour s'organiser, n'a eu qu'un laps de temps plutôt court, puisque la loi qui la créait a été sanctionnée le 21 de février et que le 1er de mai suivant, elle était en pleine opération.

ORGANISATION

L'acte de la législature conférait à la Commission des liqueurs de Québec, des pouvoirs très étendus, et lui imposait des attributions dont les principales sont les suivantes:

1o Le droit exclusif de vendre des liqueurs alcooliques dans la province;

2o Le droit exclusif d'en importer et de les faire transporter;

3o L'octroi de permis aux hôtels, restaurants, tavernes, magasins, clubs, etc., pour la vente du vin et de la bière;

4o La surveillance des établissements en possession de ces permis;

5e. — La recherche et la poursuite des violateurs de la loi, sur tout le territoire de la Province.

L'exécution de ces importants devoirs nécessita la création d'un organisme vaste et complexe.

La Commission se réunit pour la première fois le 4 mars 1921, dans les Bureaux du Gouvernement à Montréal. Comme il lui fallait, en moins de deux mois, créer de toutes pièces un rouage administratif et organiser des établissements de commerce sur tout le territoire de la Providence, des mesures expéditives furent immédiatement arrêtées à ces fins.

Avec un personnel restreint et des moyens limités, elle déclancha le travail de ces divers services, et au commencement de mai, date prévue pour l'entrée en vigueur de la nouvelle loi, notre Commission des Liqueurs était en plein fonctionnement.

ENTREPOTS

Attendu que la valeur des stocks dont ils avaient à prendre possession au 1er de mai s'élevait à une somme de près de $5,000,000., et que les différents lots devaient être logés séparément, jusqu'à ce qu'on en puisse déterminer la valeur et les quantités exactes et que les analystes se fussent prononcés sur leur valeur, les Commissaires eurent beaucoup de difficultés à trouver des locaux convenables.

Il était nécessaire de grouper, autant que possible, toutes ces marchandises, afin d'éviter les frais considérables que devait occasionner l'utilisation de plusieurs établissements, pour le loyer, la manutention et le personnel; Il leur fallait, pardessus tout, trouver un endroit pour installer les divers services que nécessiterait le commerce considérable qui devait être inauguré par la suite; l'installation pour l'embouteillage, l'habillage, l'étiquetage, l'empaquetage, l'expédition et la réception des marchandises destinées aux postes de distribution.

Dans notre prochain article, nous continuerons l'étude de l'organisation qu'eut à éprouver notre Commission des Liqueurs, dès les premiers jours de son entrée en fonction, etc., etc.

(à suivre)

FEU Mme A. ROY

(Spécial à la PRESSE)

Lévis.—Ces jours derniers, ont eu lieu, au milieu d'un grand concours de parents et d'amis, les funérailles de Mme Alexandre Roy. Portaient les coins du poêle, MM. Félix Pichette, Georges Guenet, Napoléon Giroux et Michel Jacques. M. Cyrille Labrecque portait la croix. La levée du corps fut faite, par l'abbé H. Roger, curé de S.-Vallier, et le service fut chanté par le R. P. J.-J. Plamondon, supérieur du Patronage de Lévis, assisté de MM. les abbés Rodrigue et Léveillé.

Le deuil était conduit par les fils de la défunte, Albert et Georges, son petit-fils, M. Alexandre Bégin, son beau-frère, M. Isidore Roy, le S.-Grégoire, ses neveux, MM. L.-P. Roy, J.-B. Roy, G.-Ed. Roy, Eugène Roy, Ed. Roy, Olivier Roy, Arthur Blouin, Georges Blouin, Paul Blouin, Gérard Blouin, Albert Bouchard et Lucien Bouchard, ses cousins, MM. Joseph Gravel, Emile Gravel.

Dans le cortège, on remarquait, le maire Emile Demers, MM. Théo. Larochelle, échevin; Lionel Lemieux, L.-O. Audet, N.P., Dr Ed. Barras, Dr E. Fortin, Ls.-P. Bégin, J.-L. Roberge, Alp. Rousseau, M.V., A.-A. Fabardeau, Alex. Morency, Major L.-P. Marsan, L.-J.-A. Demers, Henri Cormier, le lt.-colonel Martineau, Elz. Déryl Albéric Guay, J.-N. Fournier, Arthur Bélanger, Jos. Dumont, s., Jos. Dumont, jr., Achille Beaudoin, Théo. Michaud, Gédéon Beaudoin, Théo. Beaudoin, Jos. Dion, Alph. Dion, Amédée Jean, I. Lefebvre, Ed. Lemieux, Alph. Gosselin, Geo. Rhéaume, Ant. Lemieux, Marien Lemieux, Victor Lemieux, Jos. Laflamme, Alex. Gauthier, Jos. Blais, Harry Gellay, Jean-Cls. Gellay, J. Jenkins, Cléophas Samson, Odilon Octeau, Ed. Verreault, Philippe Cloutier, Médard Guay, Onésime Beaudoin, Jos. Bélanger, Jos. Caron, Damase Carrier, Noël Gosselin, Lauréat Lemieux, Rodolphe Tardif, Nap. Audet, Henri Giguère, etc.

Offrandes de messes: MM. Joseph Gravel, L.-J.-A. Demers, M. T.-D. Dubuc, et son personnel, la famille de Mme Geo. Roy, le Patronage de Lévis, la famille Léon Larochelle, M. et Mme L.-A. de Billy, les familles Arthur Blouin, F. Gelley, M. et Mme F. Pichette, Mmes Alb. Guay, Cyr. Blouin, MM. A.-C. Davie, Lauréat Lemieux, J.-L. Blondeau, Mlles M.-L. Coulombe, S. Bernier, S. Barras, la famille Wilbrod Blouin, MM. et Mmes Alb. Bouchard, G. Dussault, Mmes Mathias Grégoire, J.-W. Simoneau, T. Charest, Louis Hallé, Mlles Hallé, Mme Jos. Blanchet, MM. Geo. Guenet, A.-J. Gasselin, MM. et Mmes M. Lemieux, Jean-Nérée Fournier, Maximum Brochu, Cléophas Samson, C. Labrecque, Geo. Blouin, Louis-P. Roy, J.-B. Roy, Philippe Dorval, A. Dorval, H. Cormier, J.-A. Gagné, la famille Jos. Dorval, MM. et Mmes H. Arsenault, M. Arsenault, Lionel Lemieux, Mmes P.-X. Lemieux, Louis Fortier, Miles Zélia Lemieux, L. Demers, la famille Jos. Gagnon, M. Jos. Bélanger, Dr E. Fartin, M. Valère Plante. Affiliation aux Précieux-Sang: MM. et Mmes Ed. Lemieux, Achille Beaudoin, Jos. Dumont, jr., Alex. Gauthier, H. Boutin, Jos. Gingras, J. Jenkins, la famille Jos. Giguère, M. Théo. Bouchard, Mme Thomas Cloutier, Mlle Elmire Allan. Affiliation au couvent Jésus-Marie: Mme Jacques Garneau, la famille Arthur Blouin, Mlles Guillet, E. Leblanc. Affiliation à S.-Joseph de la Délivrance: Mme Laurent Roy, Mlle T. Roy, M. et Mme Nap. Giroux, M. Philias Couret.

Bouquets spirituels: les Dames du Patronage de Lévis, les familles J.-Alex. Léveillé, Pierre Bégin, Mmes Jos. Dion, J.-H. Denis, M. et Mme A. de Billy, Mmes J.-W. Giroux, Achille Fortier, MM. E. Couture, Thomas Roche.

Messes de l'oeuvre du noviciat: les Pères Dominicains: M. et Mme Adj. Demers.

FEU M. R. LAHAYE

(Du correspondant de la PRESSE)

Batiscan. — Les funérailles de M. Romulus Lahaye ont eu lieu ces jours derniers à Batiscan, au milieu d'un nombreux concours de parents et d'amis. Le défunt était âgé de 29 ans. Il laisse son épouse, née (Jeannette) Veillet, trois enfants, Léo, Jean-Louis et Gilles, sa mère, six soeurs, Mmes Henri Mailly, Antoine Lahaye, Catherine, Cécile, Marcelle et Berthe et six frères: Arthur, Firmin, Ernest, Charles, Laurent, Benoît.

Les porteurs étaient MM. Horace Saint-Cyr, Adélard Massicotte, Jules Turcotte, M. Hubert Marchand portait la croix.

Dans le cortège on remarquait: M. et Mme J. Veillet, beaux-parents du défunt, Mlle Simonne Veillet, sa belle-soeur, MM. Henri Mailly et Antoine Lahaye, ses beaux-frères, MM. et Mmes Emile Bélanger, Liboire Bélanger, Mme Philippe Massicotte, le notaire Manseau, Mlle Juliette Paquette, MM. Ernest Deguise, de S.-Geneviève de Batiscan, Joseph Lahaisonnière, de Champlain, A. Marceau, de S.-Anne de la Pérade, G. Marquis, Dr Ferron, notaire C. Marchand, O. Saint-Cyr, M. et Mme C. Godcher, A. Moreau, Mme E. Lehouiller, Mlle A. Brunelle, Mme E. Brunelle, Mlle J. Marchand, Mme Joseph Brunelle, M. Omer Saint-Cyr, M. et Mme H. Cinq-Mars, Mlle Emiliana Saint-Cyr, MM. et Mmes J. A. Fortin, A. Boisvert, etc.

Bouquets spirituels: les familles, J. Veillet, Arcade Lahaye, M. et Mme P. A. Cossette, la famille Henri Mailly, Mlle Gabrielle Frigon, M. et Mme Isidore Giguère, de Montréal, la famille Montcalm Lahaye, Mme Maria Lehouillier, la famille Léon Lahaye.

Offrandes de messes: la famille Napoléon Chamberland.

DESSIN A PLIER

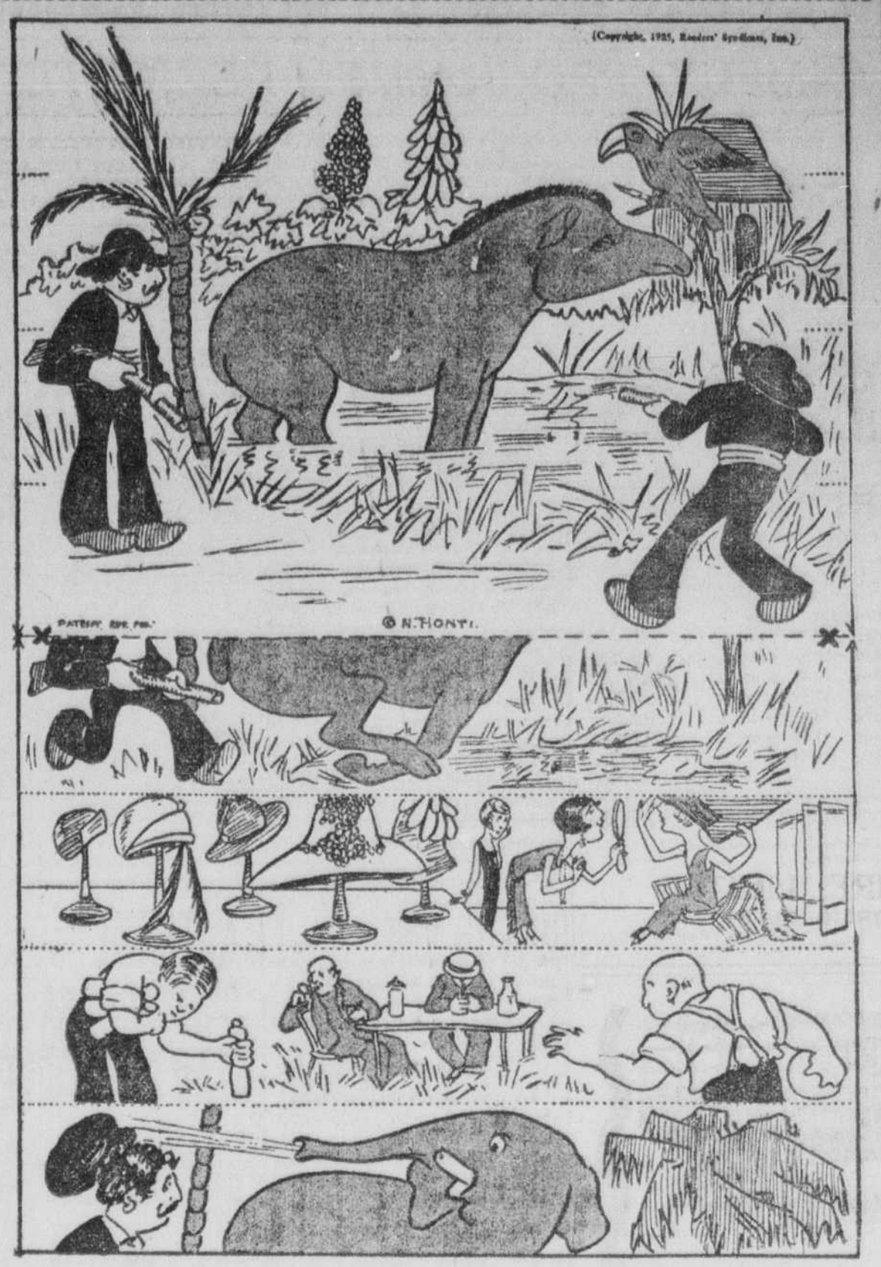

Découper le dessin en suivant la ligne noire, tout autour, puis plier en deux au point marqué X. Le pliage de bas en haut s'effectue le premier, en suivant la première ligne finement pointillée, puis la seconde.

Pour le pliage de haut en bas, on suit la première demi-ligne pointillée, puis la seconde, puis on dépile de nouveau pour faire rejoindre la section du haut et celle du bas. A chaque pliage l'aspect du dessin change complètement.

Aux hommes et aux femmes qui ont de

BEAUX CHEVEUX

— ou qui ont des pellicules

Ce soir—donnez à vos cheveux et à votre cuir chevelu un bon lavage avec un shampooing pur et stimulant comme celui que font les Sept Soeurs Sutherland. Ensuite quand vos cheveux seront secs, appliquez un peu de Fertilisateur des Cheveux, fourni avec le Nettoyeur du cuir chevelu. Il nourrit les racines des cheveux.

Suivez cette méthode et la menace des cheveux clairs, secs, ne vous inquiétera jamais. Si votre pharmacien ne peut vous approvisionner, écrivez-nous directement pour avoir ce nouveau paquet, 50c.

Nettoyeur des cheveux et du cuir chevelu avec Fertilisateur des cheveux des Sept Soeurs Sutherland. 50c.

Ecrivez pour avoir un échantillon gratuit

195 Spadina Ave, Toronto.

Le Liniment Minard est l'ennemi de la douleur. Il pénètre jusqu'à la racine du mal, l'apaise et le désinfecte.

Merveilleux pour les névralgies, le mal de dos et la raideur des muscles et des joints. 419

LINIMENT MINARD
TRIOMPHE DE LA DOULEUR

UN BIENFAIT POUR LES FEMMES SOUFFRANTES

Mon traitement simple à domicile pour les différents malaises dont souffrent tant de femmes a procuré des bienfaits sans nom à des centaines de Canadiennes.

Si vous souffrez de maux de tête, de maux de reins, de douleurs dans le côté, de faiblesse de la vessie, de constipation, d'affections catarrhales internes; si vous éprouvez une sensation de gonflement avec accès de chaleur, de la nervosité, l'envie de pleurer, des palpitations, de l'apathie, demandez-moi par lettre mon **traitement d'essai gratuit** de dix jours, pour votre cas particulier. Rappelez-vous qu'il ne vous en coûtera rien! Ne souffrez pas plus longtemps. Ecrivez aujourd'hui même.

Mme M. Summers
BOITE 11. WINDSOR, ONT.

ELLE est ARRIVEE au bon MOMENT cette BAISSE GENERALE

Rendue possible par les gros achats que nous avons faits à des prix extraordinairement réduits par nos grands manufactruiers — Tout le monde est d'accord pour admettre que ce sont les plus bas prix encore vus depuis 1914.

150 Sets de DIVANETTES KROEHLER	300 Rugs CONGOLEUM	Plus de 125 Mobiliers de Salle à Manger et de Chambre à Coucher — McLagan — C. F. M. — Malcolm, etc.	28 Sets Chesterfield KROEHLER	250 Carpettes Axminster Wilton BARRYMORE

SETS DE DIVANETTE "KROEHLER"

	Maintenant
Avant la baisse 90.00—	62.95
Avant la baisse 100.00—	68.90
Avant la baisse 110.00—	83.50
Avant la baisse 125.00—	95.50
Avant la baisse 142.50—	101.35
Avant la baisse 123.00—	90.00
Avant la baisse 165.00—	116.50
Avant la baisse 210.00—	139.00
Divanettes seules depuis —	32.95

POELES A GAZ — 14.95

Rugs Congoléum

tous des premiers, garantis par la "Congoleum Co. Ltd"

7½ x 9 pieds. Avant la baisse 11.25 — Aujourd'hui	7.45
9 x 9 pieds. Avant la baisse 13.50 — Aujourd'hui	8.95
9 x 10.6 pieds. Avant la baisse 15.75 — Aujourd'hui	10.45
9 x 12 pieds. Avant la baisse 18.00 — Aujourd'hui	11.95
9 x 13½ pieds. Avant la baisse 20.25 — Aujourd'hui	13.45
9 x 15 pieds. Avant la baisse 22.50 — Aujourd'hui	14.95
Prélart sur toile de 60c pour	.45
Linoléum peint 90c pour	.69

Tous ces mobiliers sont en VERITABLE NOYER NOIR ou NOYER FRANCAIS

Mobilier de 5 morceaux

	Maintenant
Avant la baisse 468.50	395.00
Avant la baisse 375.00	298.00
Avant la baisse 328.00	255.00
Avant la baisse 300.00	248.00
Avant la baisse 298.00	199.00
Avant la baisse 255.00	208.00
Avant la baisse 210.00	165.00
Avant la baisse 195.00	155.00
Avant la baisse 175.00	155.00
Avant la baisse 168.00	145.00
Avant la baisse 160.00	139.00
Avant la baisse 155.00	129.00

Et quantité d'autres, également réduits.

	Maintenant
Avant la baisse 420.00	265.00
Avant la baisse 395.00	285.00
Avant la baisse 360.00	255.00
Avant la baisse 315.00	219.50
Avant la baisse 295.00	199.90
Avan tla baisse 250.00	178.00
Avant la baisse 198.00	139.00
Avant la baisse 169.00	119.00
Avant la baisse 125.00	98.00
Avant la baisse 98.00	79.00

LAMPES BRIDGE jusqu'à 16.00, pour **9.85**

GLACIERES DEPUIS 10.95

CARPETTES AXMINSTER "BARRYMORE"

6.9 x 9. Avant la baisse 28.00 Aujourd'hui	23.95
6.9 x 10.6. Avant la baisse 36.00 — Aujourd'hui	31.75
9 x 9. Avant la baisse 36.50 Aujourd'hui	31.95
9 x 10.6. Avant la baisse 45.00 — Aujourd'hui	36.95
9 x 12. Avant la baisse 49.00 Aujourd'hui	42.75
Sets Simmon complet. Avant la baisse 17.95. Auj.	14.95
Bassinets — Avant la baisse 4.25. Auj.	3.25
Tables de Chesterfield — Depuis	10.95

CARROSSES de BEBE 14.95

J. N. Archambault

4179 ST-DENIS — Coin Rachel

LES FAVORIS ET LES SECONDS CHOIX GAGNENT LA MAJORITE DES COURSES A LAPRAIRIE

UN FAMEUX PROGRAMME DE JOUTES DE BASEBALL DEMAIN A MONTREAL

VUE DE LA MULTITUDE REUNIE LE 31 MAI A INDIANAPOLIS POUR VOIR LA COURSE D'AUTOS DE 400 MILLES

Photographie inédite prise lundi dernier lors de la grande course annuelle d'automobiles qui avait attiré 500,000 personnes et qui a été gagnée par Frank Lockhart, 23 ans, de Los Angeles, qui faisait son début dans une épreuve classique, et qui a battu 27 adversaires, gagnant par suite une somme de $40,000. Au centre du groupe, on voit le fameux chauffeur français Gaston Chevrolet, Harry Miller, Ernest Smith, de l'American Automobile Association et le célèbre journaliste, Art. Brisbane.

LES FAVORIS GAGNENT HIER A LAPRAIRIE

Les favoris et les seconds choix ont gagné cinq des courses d'hier après-midi à Kempton Park. Les deux autres ont résulté en des surprises considérables. Lady Gaffney, pilotée par le jockey Chappel a déroulé les connaisseurs en franchissant première la ligne d'arrivée dans la sixième course. Sa victoire a rapporté le joli prix de $29.05 pour $2.

Avis a aussi porté un rude coup aux experts en décrochant la victoire et la bourse dans la quatrième épreuve. Ce dernier qui avait été conduit par Foden a rapporté $13.20 pour $2.

Dans la première course, Hearts of Rock, monté par Fisher, s'est classé deuxième et a rapporté la forte somme de $23.50 pour $2.

Dans la cinquième course, le jockey Josiah qui pilotait Alice Atkin a été lancé sur le sol avec violence et a reçu un rude choc. Il a été transporté aux quartiers des jockeys sur un brancard, mais n'a reçu aucune blessure grave.

Près de deux mille personnes ont été témoins des courses d'hier. La température était meilleure que la veille et les visiteurs n'ont pas eu à souffrir du froid. Sommaire de la matinée :

Première course, 5½ furlongs. Temps, 1.13⅘. — Beljoy, 113, 1-6, N. Foden ; Hearts of Rock, 111, 2 eou, D. Fisher ; Troubler, 113, 3 c, J. Dolin; Balsam Lake 111, 4-6, H. Chapoelle; Love's Legacy, 113, 5-12, C. Taylor; Ethelbell, 111, 6, N. Brown. Mutuels : 1er Beljoy, $3.20, 2.50, 2.40; 2e, Heart of Rock, $25-30, 5.15 ; 3e, Troubler, $3.10.

Deuxième course, 5½ furlongs. Temps 1.25 ⅘.—Uncle Abe, 108, 1-2, J. Josiah ; Royal Crown, 109, 2-c, D. Fisher; Jaconean, 111, 3 t, W. Hinphy; Twinkling Star, 110, 4-5, J. Dolin; Blue Brush, 113, 5-8, C. O'Mahaney; Fast Boy, 111, 6-3, D. Pribile; T. H. Everett, 1116, 7, K. Noe. Mutuels : 1er, Uncle Abe, $6.15, 4.75, 2.65; 2e, Royal Crown, $9.85, 3.80; 3e, Jaconean, 3.40.

Troisième course, 5 furlongs. Temps 1.07⅘. — Fairy Fift, 109, 1-5, L. Gray; Derelict, 118, 2 2½, G. Bond; Tolnette, 109, 3 3, N. Foden; Barber Dill, 110, 4 4, D. Stevenson, Gola, 104, 5 6, J. Dolin; Miss Commerce, 109, 6 8, C. O'Mahoney; Colmar, 104, 7, J. Josiah. Mutuels: 1er, Fairy Gift, $3.85, $2.60, $2.40; 2e, Derelict $6.70, $4.10; 3e, Tolnette, $3.20.

Quatrième course, 5 furlongs. Temps 1.03⅘. — Avion, 111, 1-2, N. Foden; Little Smile, 110, 2 2½, J. Dolin; Chief Sponsor, 108, 3 2, W. McCabe; Pandine, 109, 4 3, D. Fisher; Maudina, 100, 5, D. Pribile. Mutuels : 1er, Avion, $13.20, $4.80, $2.50; 2e, Little Smile $3.15, $2.25; Chief Sponsor, $2.25.

Cinquième course, 5 furlongs. Temps 1.00 4-5 : Miss Leggo, 113, 1-1, R. Mc. Cann; Ted, 115, 2-c, G. Bond; Salome, 114, 3 1½, G. Taylor; Huzzas, 115, 4 3, J. Dolin; Miss Holland, 113, 5 4, A. Pendergrass; Jack Shrine, 110, 6 3, D. Fisher; Tarascon, 115, 7, W. McCabe; Alice Atkin, 113, a perdu son jockey, J. Josiah. Mutuels : 1er, Miss Leggo, $7.00, 3.75, 2.90; 2e, Ted $10.90, 3.60; 3e, Salome, $5.20.

Sixième course, 1 mille 70 verges. Temps 1.58 2-5.—Lady Gaffney, 110, 1-3, H. Chappelle; Transvaal, 109, 2-7, G. Bond; Miss Eugene, 109, 3 1½, W. McCabe; All There, 115, 4 1-0, W. Hinphy; Phil T., 114, 5 6, C. Taylor; Lady Georgia, 113, 6, L. Gray. Mutuels : 1er, Lady Gaffney, $29.05, 8.20, 4.65; 2e, Ransvaal, 3.70, 3.10; 3e, Miss Eugene 3.00.

Septième course, 1 mille 70 verges. Temps 1.58.—Chef d'Oeuvre, 113, 1-1, L. Gray; The Peruvian, 116, 2-5, W. McCabe; Lucky Antoine, 109, 3 1, D. Fisher; Witch Flower, 102, 4 4, J. Colin; Franc Antoine, 103, 5 4, H. Chapoulie; Aghamore, 104, 6 4, A. Pendergrass. Mutuels: 1er, Chef-d'Oeuvre, $4.55, 2.80, 2.70; 2e, The Peruvian, 2.75, 2.40; 3e, Lucky Antoine, $3.05.

Voici les inscriptions pour les courses de cet après-midi :

Première course, bourse, $400, 3 ans et plus, à réclamer, 5 furlongs— Night Express, 113; Arrowvane 108; Tolnette 104; Fairy Gift 111; Pollygola 106; Golzeka Izzara 111; Bissell 116.

Deuxième course à réclamer, $400, 3 ans et plus, 5 furlongs—Lulu 111; Sacajawea 111; Pensive 113; Miss Leggo 111; Lancelot 116; Dependance 111; Bodansky 113; Lady Felix 106; aussi éligible — Louis Adair 113; Silver Mail 111; Prudence 111.

Troisième course, à réclamer, bourse $400, 3 ans et plus, 5 furlongs — Wilton Fianna 105; Salome 102; Uncle Abe 105; Bay Dingle 110; Myrtle Grown 104; Lucille Russell 111; Kellys Queen 102; May Baxter 106; aussi éligible—County Times 110; Shine On 113.

Quatrième course, à réclamer $400, 4 ans et plus, 6 furlongs—Morganatic 113; Sir Glenn 117; Jacobean 113; Ambulance 111; Black Art 115; Sand Queen 106; aussi éligible—What Is It 112; Pentecost's Last 115; Royal Dick 117.

Cinquième course, bourse, $500, bourse LaPrairie, 3 ans et plus, 6 furlongs —Radical 120 ; Sentiment 109 ; a-Tea's Ready 123 ; b-Stroller 109 ; Bruneth 116 ; Star Bright 107 ; b-Unionville 97 ; a-Arendal 115 ; a—Entrées de G. Campbell ; b—Entrées de Mrs. B. Wingham et Mrs. H. D. Cox.

Sixième course, à réclamer, bourse, $400, 3 ans et plus, 1 mille et 70 verges — American Soldier 115 ; Bee Bee Approachaun 113 ; Lady Haldeman 113 ; Gleaner 115 ; Spearlene 113.

Septième course, à réclamer, $400, 4 ans et plus, 1 1-6 mille. — Frank Fogarty 100 ; Padra 109 ; Trajanus 110 ; Vendor 106 ; Gilbert Cook 106 ; Dr Huff 113.

RIOUX BAT ALLEN

Berlin, N.-H., 5. — Elzéar Rioux a défait Whitey Allan dans un furieux combat de boxe de 10 rondes. Dans la huitième reprise, Rioux a couché Allan sur le plancher pour neuf secondes.

PIONNIER DU SAULT

Le Pionnier du Sault aimerait à jouer dimanche avec l'un des clubs suivants: S.-Jérôme, Lapraire, Terrebonne, Epiphanie, Bordeaux et Montréal-Nord.

Inf. Léopold Hébert, 4366 Lamarche, Calumet 5196 sonnez 3, ou Edgar Boisvert, 10654 Delorimier, Cal. 2623J.

TROIS CLASSES DE TROTTEURS A VERDUN, DEMAIN

Le club de courses de Verdun qui a fait l'ouverture de sa saison dimanche dernier et qui a remporté un beau succès, offrira demain un programme encore plus intéressant. M. G.-G. Laurendeau, secrétaire et organisateur, a formé trois bonnes classes qui fourniront sûrement du sport de premier ordre. Voici les noms des chevaux inscrits:

Classe A, trotteurs — Jetlock, Peter Blaze, John Mack, Vlau Girl, Bactera, Billy Gilbert, Princess Case et Todding.

Classe B, ambleurs — Colonel Spark, Franking Simmons, Marque qui fourniront sûrement du sport de premier ordre.

Classe C, ambleurs—King Zipp, K. L. Todd, Hazel D., Silver Minto, Air Ship, Col. R. Axworthy, Sir Marque A., Peter Star, Lady Grattan, Major R.

HELEN WILLS SUBIT UNE OPERATION POUR L'APPENDICITE

Paris, 5.—Mlle Helen Wills a été opérée ici hier pour l'appendicite. Elle a subi l'opération à l'hôpital Americain à Neuilly.

Mlle Wills se sentait malade depuis

Mlle HELEN WILLS qui a subi hier une opération pour l'appendicite à Paris.

une semaine, mais elle ne savait trop ce qui la faisait souffrir. Hier, l'attaque est devenue aigue et les médecins ont jugé l'opération urgente.

Paris, 5. — Suzanne Lenglen a défait Mme Sheppard Barron, d'Angleterre, sans perdre elle-même une seule partie. Henri Cochet a défait R. Boyd, de l'Argentine, 6-3, 6-2, 6-2.

Hartford, 5.—A. H. Chapin a défait le champion Wm. T. Tilden, 8-6, 6-4, 7-5 dans une partie simple pour le championnat du Connecticut.

Londres, 5.—Mlle H. Woolrich, a défait Mme Molla Mallory 4-6, 6-3, 6-4 dans le tournoi de tennis qui se disputé à Cette défaite de Mme Mallory a causé une forte surprise, car son adversaire n'est aucunement de la même classe qu'elle.

Mlle Eileen Bennett a battu Mlle L. McCune 8-10, 6-4, 6-4.

Paris, 5.—Mlle Mary K. Browne, a défait Mlle Deve, 6-4, 4-6, 6-3.

Mme Rene Mathieu, a défait Mme Marion Zinderstein Jessup, 2-6, 9-7, 6-0.

Henri Cochet, a défait R. Boyd, 6-2, 6-2, 6-2.

COLLEGIEN SAINT-JOSEPH

Le Collégien S.-Joseph a reçu la visite du Jeune Montréal et a débuté par une victoire facile, le battant par un score de 16 à 4. Bevaidy a retiré 11 frappeurs au Montréal.

Le Collégien S.-Joseph lance un défi à tout club de 19 à 13 ans pour le 13 juin. Inf. Philippe Mailloux, 230 Guy.

VICTOIRE DU BELOEIL

Le Beloeil a rendu visite au Saint-Pie et l'a défait par 7 à 4. Il voudrait jouer de nouveau avec de Bourcherville, et se prêt à se mesurer avec tout club de la province. Inf., Léopold Guay, Beloeil Station.

LE BALMORAL LIIBRE

Le Balmoral aimerait à aller rendre visite à un bon club dimanche. Inf. Alphonse L'Heureux, 1947 Dorchester Est. Tél. Est 8073, le soir, 7 à 8.

C. P. VIAUVILLE

Le club C.P. Viauville étant libre dimanche, 6 juin, et les dimanches suivants, est prêt à rendre visite à tout bon club amateur, l'Epiphanie, Canadien Amateur, Millar's Ginger Ale, Laprairie, Sainte-Rose, S.-Paul de la Croix, etc. Pour informations, s'adresser à R. Faucher, 3129 rue Lafontaine, Clairval 5813W, le soir

LE NATIONAL S'ATTAQUERA AU S.-ZOTIQUE

Deux puissantes équipes prendront le terrain l'une contre l'autre demain après-midi, à 3 heures, au terrain de Saint-Henri, coin Workman et Rose de Lima, lorsque les clubs National et Saint-Zotique feront l'ouverture de la saison de la National Lacrosse Union. Une extrême rivalité, mais de bon aloi, existant entre les deux clubs, assure une partie pleine d'émotions et de sensations et les amateurs du jeu national ne manqueront pas cette occasion d'aller encourager nos séniors, dont les efforts convergent vers le relèvement du beau jeu de crosse.

La présente saison s'annonce comme devant être couronnée d'une brillante réussite et la partie de demain devrait attirer entre trois à quatre mille personnes. Le parc Thornton, où la partie sera débattue, est très confortable et peut facilement recevoir ce nombre, et l'on s'attend à ce qu'il déborde demain.

Les alignements seront composés des joueurs suivants :

National : Bellerose, Brossard, Cardinal, McAvoy (Robert), Corbett, L'Heureux, Boulianne, Lafrance, A. Vincent, Dussault, Leclaire, Dufresne, W. Vincent et Lanteigne.

Saint-Zotique : Big Six Jocks, Wattier, Ernie Langevin, Percy Langevin, Québec, Primeau, Lalonde, Pitre, Deschênes, Auger, etc.

L'arbitre sera ou Olivier Secours ou Allman, tous deux ex-fameux joueurs de crosse.

LIGUE AMERICAINE

A Cleveland :			
Detroit	000 000 030—2	10	2
Cleveland	020 002 00x—4	5	0
Batteries : Whitehill, Collins et Manion; Miller et L. Sewell.			
A Saint-Louis :			
Chicago	000 000 000—0	5	2
Saint-Louis	000 100 11x—2	4	0
Batteries : Edwards, Thurston et Schalk; Zachary et Dixon.			

LIGUE NATIONALE

A New York :			
Giants	100 000 000—1	4	4
Brooklyn	200 206 41x—10	9	0
Batteries : Ring, McQuillan et Florance; Vance et Hargreaves.			
A Boston :			
Cincinnati	021 100 001— 5	7	0
Boston	020 005 10x— 8	15	2
Batteries : Rixey, Lucas et Picinich; Graham, Hearn et J. Taylor.			
A Pittsburgh :			
Chicago	010 000 000— 1	5	1
Pittsburgh	300 000 02x— 5	9	0
Batteries : Bush, Blake et Harnnett, Meadows et Smith.			

LIGUE INTERNATIONALE

A Toronto—			
Buffalo	001 000 101— 3	8	1
Toronto	002 007 01x—10	10	2
Batteries : Leverenz, Auer et Lake, Hill; Carroll et O'Neill.			

AMERICAN ASSOCIATION

A Milwaukee—			
Saint Paul		2	10	0
Milwaukee		5	8	0
Batteries—Roettger et Hoffman; Edelman et McMenemy.				
A Indianapolis—				
Columbus	4	11	1
Indianapolis	9	12	2
Batteries—Zumbro et Hruska, Speece et Hartley.			
A Minneapolis—			
Kansas City	7	11	1
Minneapolis	5	10	2
Batteries—Zinnfi, Evans et Snyder, Shinault; Benton et Sukeforth.			
A Louisville—			
Toledo	8	12	1
Louisville	7	9	1
Batteries—Pfeffer, McNamara, McCullough et Urban; Wilkinson, Cullop, Tincup et Devormer.			

Dimanche, le Millar's est libre. Avis aux clubs amateurs. Inf. Paul Pelletier, 1645 S.-Dominique.

LE DUC D'YORK DANS LE TOURNOI DE WIMBLEDON

Londres, 5. — Pour la première fois dans l'histoire du tennis de Windledon, un membre de la famille royale sera au nombre des concurrents. Le duc d'York s'est inscrit dans les parties doubles avec le commandant Louis Greig comme partenaire. Le duc, qui est gaucher, est en bonne forme cette saison.

MANSFIELD vs DE BEAUJEU

Le De Beaujeu recevra dimanche à 2.30 la visite du Mansfield. La batterie du de Beaujeu se composera de Gosselin et Guilbault.

JEANNE D'ARC SAINT-HENRI

Le Jeanne d'Arc S.-Henri ira rencontrer dimanche l'Etoile de l'Abord-à-Plouffe. Rassemblement à midi et demi, au No 1151 S.-Antoine.

CROQUET A SAINTE-CUNEGONDE

Une assemblée du club de croquet Ste-Cunégonde aura lieu le 7 juin à 7.30, au local du club, rue Notre-Dame ouest.

LE YOUVILLE II

Le Youville II a rendu visite à l'Aigion de Youville et a été battu par 10 à 5. Dimanche le Youville II recevra son vainqueur sur son terrain.

CLUB YOUVILLE

Le club Youville a continué sa marche victorieuse en triomphant du Notre-Dame de la Paix par 9 à 3.

Dimanche il recevra la visite du S.-Josephs. Etant libre les dimanches suivants, il lance un défi à tout club de 13 à 15 ans. Inf. René Guyot, 2250 Lajeunesse, Calumet 3464w.

A MONTREAL NORD

Montréal - Nord sera, dimanche, le théâtre d'une rencontre mémorable, alors que le S.-Cécile Delorimier ira rencontrer le club local. La joute commencera à 3 heures.

LE PARC CHAMPLAIN

Le Parc Champlain a remporté une brillante victoire sur le Red Sox par le score de 9 à 3. Se sont distingués : L. Lemay, J. Bergeron, T. Cabana, L. Desmarais en frappant pour le circuit, F. Desmarchais a été invincible comme lanceur.

Dimanche, 5 juin, le Parc Champlain recevra le Northmount de la Côte-des-Neiges, le 13, le Pionner du Sault, le 20, la Maison Chatebois, le 27, l'Impérial. Après cette date, le Parc Champlain étant libre, aimerait à avoir un bon club amateur. Pour informations: J.-B. Huot, 6586, 25e Ave, Rosemont, tél. Clairval 3273J.

DUPUIS vs CANADIAN FOOTWEAR

Le Canadian Footwear a défait la Maison Charbonneau, faisant un total de 11 points.

Cet après-midi, le Canadian Footwear jouera avec l'équipe de la maison Dupuis Frères.

CINCINNATI ET MANCHESTER AU SHAMROCK

Tout est prêt pour la grande partie de demain après-midi, à 3 heures, au terrain des Shamrocks entre les clubs CINCINNATI et MANCHESTER, le premier de la ligue Nationale et le second de la ligue de la Nouvelle-Angleterre. Le promoteur Alfred Gadbois n'attend plus maintenant que l'encouragement du public et si celui-ci le lui donne d'une manière satisfaisante, il fera venir plusieurs autres équipes des grandes ligues à Montréal dans le cours de la présente saison.

Il se peut que, comme attraction spéciale, les amateurs locaux aient la bonne fortune de voir le commissaire suprême du baseball, l'ex-juge Landis, comme hôte du club Cincinnati. Un télégramme a été envoyé à August Hermann, président et propriétaire des Reds par M. Gadbois pour inviter le fameux commissaire à la partie de dimanche et il attend une réponse favorable d'un moment à l'autre.

Nous avons donné hier l'alignement des deux équipes. Nous avons également fourni l'assurance que chaque club serait au grand complet, de sorte que c'est plus qu'une exhibition que les amateurs verront demain. Nous donnerons quelques notes additionnelles sur le Manchester.

Lavallée, rf.—Canadien-français, ancien joueur des New-York Yankees, sous le nom de Lavalle. Voltigeur accompli et rude cogneur.

Ed. Singher, ss.—Tout le monde le connaît, et c'est une des étoiles de demain. Déjà plusieurs clubs majeurs ont les yeux sur lui.

Dugan, lf.—Frère de Joe Dugan, 3e but, étoile des Yankees, dont la petite taille seule le tient en dehors des ligues majeures.

McCarty, 1b.—Ancien joueur des clubs Syracuse et Columbus; n'est pas inconnu à Montréal où on se rappelle ses talents de rude frappeur.

Ryan, cf.—Autre joueur, qui a été déjà apprécié à Montréal et qui se compare aux meilleurs voltigeurs de son temps, tant au bâton qu'au champ.

Haverty, 2b.—La sensation des seconds buts. Seule sa médiocrité au bâton le tient loin des ligues majeures.

Army, receveur.—N'a pas besoin d'introduction auprès de nos amateurs. Il est toujours plein d'ardeur mais il est devenu un receveur accompli.

Wimar, 3b. — Également connu des amateurs de Montréal. Reconnu comme le meilleur infielder de la Nouvelle-Angleterre. Souffre actuellement d'un muscle luxé et sera remplacé par Demetsch, s'il ne peut jouer.

Wolfe, lanceur.— Vient de Philadelphie, et n'a pas perdu une seule partie cette année.

Smith, lanceur.—Récemment acquis du Rochester, de la ligue Internationale, et n'a pas encore perdu une partie cette année.

Fischer, lanceur.—Vient du club Newark, Internationale. Très habile gaucher et promet d'avoir une carrière resplendissante.

Newton, lanceur.—Autrefois de l'université du Vermont. Bien au-dessus de six pieds et possède une balle extrêmement rapide. Il a aussi beaucoup de courbes en réserve.

Dubuc, lanceur et gérant.— Ancienne étoile des ligues majeures, évolua avec Buffalo, les Giants, Cincinnati et Montréal. Dans son temps, passait pour une des étoiles de la boîte.

Les arbitres seront Albert Lefebvre et Tompkins. Les portes seront ouvertes de bonne heure.

LES ANGLAIS VAINQUEURS

Wentworth, Ang., 5.—Les joueurs professionnels anglais ont gagné les cinq parties doubles jouées hier dans le tournoi international de golf avec les joueurs américains. Sommaire : James E.-R. Whitcombe et H.-C. Jolly battent Emmet French et Joe Stein, 3 et 2. Abe Mitchell et George Duncan battent Jim Barnes et Walter Hagen, 3 et 2. Ted Ray et Fred Robson battent Cyril Walker et Fred McLeod, 3 et 2. Aubrey Boomer et Archie Compston battent Tommy Armour et Joe Kirkwood, 3 et 2. George Gadd et Arthur Havers battent Bill Melhorn et Al Watrous, 3 et 2.

IDEAL INDEPENDANT

Par suite d'un malentendu la partie entre le Canadien de Ville Emard et l'Idéal n'aura pas lieu dimanche. L'Idéal Ind. recevra sur son terrain, coin des rues Laprairie et Grand Trone, l'Idéal Canadien. La partie commencera à 3 heures et promet d'être très intéressante.

JOUEUR POPULAIRE

EDOUARD SINGHER, deuxième but du club de baseball Manchester, de la Ligue de la Nouvelle Angleterre que le public aura occasion de voir à l'oeuvre dimanche, contre le Cincinnati de la Ligue Nationale, au terrain des Shamrocks.

L'Idéal Ind. aimerait à visiter un bon club de 18 à 20 ans d'en dehors de la ville, le 4 ou le 11 juillet. Information par lettre, Gustave Roy, 24 Reading, Pointe S.-Charles.

LE SEMI-READY

Dimanche dernier, le Semi-Ready a affirmé sa supériorité en battant le club de la maison Charbonneau et Cie., par un score écrasant. Tous les joueurs du Semi-Ready se sont distingués. La batterie, Legault-Chapleau, a fait un travail effectif.

Dimanche prochain, le Semi-Ready rendra visite au club Cardinal de Ville-Emard. Après cette date, le Semi-Ready est libre et est prêt à rencontrer tout bon club amateur de la province. S.-Eusèbe, LaSalle, Laprairie, Tribu, Charlemagne et Montréal-Est préférés. Inf. Joe Cartola, tél. Bélair 0979W, entre 6 et 7, ou par lettre, S. Spesano, 472 Guy.

L'INTREPIDE

Le club de baseball Intrépide a joué avec le Marquette et l'a battu par la score de 13 à 2. La partie fut intéressante. W. Asselin, lanceur de l'Intrépide a retiré plusieurs hommes au bâton. Inf. Gérant de l'Intrépide, 341 Demontigny Est. Tél. Est 1651.

Vous aimerez nos nouveaux

Chapeaux de Paille

Vous ne pourrez vous empêcher de les admirer—car notre immense assortiment comprend tout ce qu'il y a de nouveau en fait de tresses, textures, bords et garnitures, en Sennits, pailles fendues et nouveautés. Venez en essayer un!

$1.45 et plus

ED. MICHAUD

Importateurs et manufacturiers

3 MAGASINS

911 RUE BLEURY
183 BOUL. ST-LAURENT
173 RUE McGILL

LANC. 3048 194-2 C

TROIS OFFICIERS DES COURSES

De gauche à droite, W. W. LYLES, commissaire; EUGENE W. BURY, juge à l'arrivée et secrétaire des courses, et JOHN T. IRELAND, commissaire.—Cliché la "Presse".

COURSES

PARC KEMPTON, Laprairie, P. Q.

JUIN, du 3 au 10

7—COURSES PAR JOUR—7

ADMISSION : $1.00. Taxe et Programme compris.

TRAINS: Gare Bonaventure 1.20 et 1.40 heure avancée. Route King Edward pour automobiles.—Première course : 2.30 heure avancée. 193-5C

LE GAGNANT DE LA COURSE D'INDIANAPOLIS

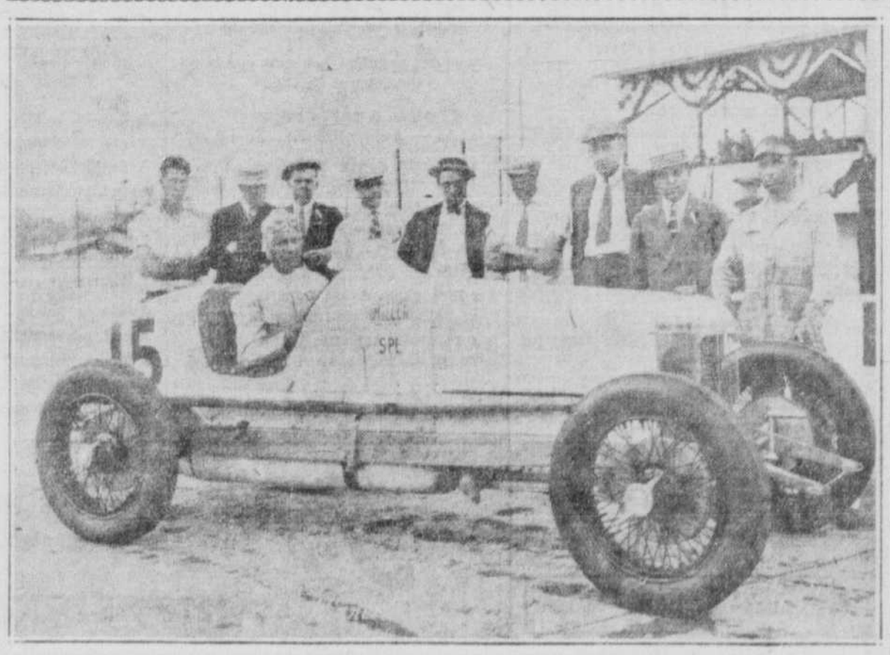

FRANK LOCKHART, 23 ans, de Los Angeles, qui a gagné la course de 400 milles disputée lundi, en faisant une vitesse moyenne de 94.58 milles à l'heure et qui a fait par moments du 119 milles à l'heure. Le moteur Miller dont son auto était pourvu n'a que 91½ pouces cubes, soit seulement la moitié d'un moteur Ford.

Ouverture du

WINDSOR COURT APARTMENT HOTEL

70 rue Drummond, Montréal

Appartements de deux, trois, quatre et cinq pièces avec bain, quelques-uns avec cuisinette,

$30.00 à $50.00 par semaine

Le prix comprend tout le service de l'hôtel.

Appartements complètement meublés.

GRILL ROOM

Ouvert de 7 heures a.m. à minuit

No 68 rue DRUMMOND

Un endroit délicieux pour déjeuner, luncher et dîner.

CUISINE FRANÇAISE

Lunch pour hommes d'affaires 75c

Bienvenue aux Touristes.

193-3

JOUTES DEMAIN A VILLERAY ET A GUYBOURG

AU TERRAIN DU GUYBOURG

1.30 hr.—Ahuntsic vs Longueuil.
3.30 hrs.—Guybourg vs Hochelaga.

AU TERRAIN DU C.P. DE VILLERAY

1.30 hr.—Bureau des Postes vs C. P. de Villeray Jr.
3.30 hrs.—Beaurivage vs C. P. Villeray.

Un signe évident qu'il y aura foule demain à Guybourg et à Villeray est que ces joutes donnent lieu à de nombreux pourparlers et même à de forts paris. Chaque équipe aux prises possède de nombreux partisans; tous réclament la victoire et chacun apporte ses arguments. Autour de la joute Guybourg vs Hochelaga qui sera sans doute le clou de la matinée, se sont engagées de fortes discussions qu'il sera intéressant de voir demain se terminer pour de bon. Voici quel sera l'alignement de ces deux clubs : Hochelaga—Duplessis, c., S.-Denis et Poitras, l., Zappa, 1b., Wilson, 2b., Culver, s.s., Sauvé, lf., Girard, cf., Robitaille, rf. Guybourg—Mayforth, c., McCormick, p., Healy, 1b., Dufresne, 2b., Dresser, ss., Larkin, 3b., Véno, lf., Leher, cf., Bramner, rf.

Dans la première joute, l'Ahuntsic visitera le Longueuil. Lefty Groves lancera pour ce dernier club et aura pour adversaire Lucey. Le gérant Dave Major aura sur son alignement Simard et Rhéaume de Trois-Rivières.

A VILLERAY

Le gérant Geoffrion du Beaurivage alignera contre le Villeray la meilleure équipe qu'on ait vue jusqu'ici représenter les couleurs de cette localité. Il aura un nouveau joueur de champ pour compléter son out-field dans la personne de George Rawling. Les deux batteries en présence seront pour Beaurivage : Landry et Larivière, pour Villeray; Duhamel et Wingo. Le gérant Gravel qui espère conserver la première position aura fort à faire s'il veut triompher demain.

PAUL ARCHAMBAULT COMME ARBITRE

Les nombreux amateurs qui s'intéressent au succès de la Ligue Indépendante apprendront avec plaisir la nomination de Paul Archambault comme arbitre. Ce dernier qui fut longtemps un receveur émérite fera sans doute honneur à sa nouvelle position. Comme il n'a pas froid aux yeux, étant habitué à regarder bien en face les courbes et le marbre dans tous ses angles, il devrait être bon juge. Le président Narbonne l'a nommé pour officier avec Eugène Payette à Guybourg. St-Laurent et Tahamont iront à Villeray arbitrer la partie entre le Beaurivage et le club local.

S.-JEROME vs LONGUEUIL

Saint-Jérôme, 2.—La semaine dernière, les collégiens de Saint-Jérôme avaient le plaisir de recevoir l'équipe de balle au camp du collège de Longueuil, venue en promenade avec une trentaine de compagnons.

La franche amitié qui unit depuis toujours ces deux institutions-soeurs, leur a donné l'occasion d'une rencontre sur le terrain de jeu.

A 3 heures, l'abbé Adélard Duplessis, aumônier du collège de Saint-Jérôme, ouvrit la joute en lançant la première balle. Les deux camps firent d'abord manches nulles, puis les Longueillois enregistrèrent deux points, égalisés aussitôt par les Jérômiens. De part et d'autre, l'attention parut alors intense, quand soudain, les collégiens du nord, décidés d'établir une différence dans le pointage, s'emparèrent des buts par de bons coups au bâton, et comptèrent six points dans une même épreuve; la victoire leur était alors assurée. Résultat final : 8 à 5 en faveur du Collège de Saint-Jérôme.

Après la partie, les deux équipes se réunirent au réfectoire pour le goûter. Vainqueurs et vaincus étaient tout à la joie, échangeant de spirituels propos. Au départ, les braves équipiers du Longueuil lancèrent trois hourras pour le Collège de Saint-Jérôme auxquels les vaillants joueurs locaux répondirent par trois vivats en faveur des visiteurs. Et au chant "Bonsoir mes amis", toutes les poitrines poussèrent à l'unisson un cordial et retentissant Au revoir.

CLUB C. P. SAINTE-CUNEGONDE

La direction du C. P. S.-Cunégonde avait raison de prétendre au début de la saison que son équipe serait le "Waterloo" des meilleurs clubs amateurs. En effet, dimanche passé, le C. P. S.-Cunégonde faisait subir sa première défaite de la saison à la forte équipe de l'Epiphanie par le score de 14 à 8.

Quoique le score paraisse élevé, il s'est fait de beaux coups de part et d'autre, la partie étant intéressante du commencement à la fin.

Après la première manche, le lanceur Cutler fut des plus solides dans la boîte et tint en échec les durs frappeurs de l'Epiphanie.

Le C. P. S.-Cunégonde remercie l'Epiphanie de son hospitalité et le félicite de l'esprit sportif qui caractérise l'arbitre, les joueurs et le public. Le S.-Cunégonde se fera un plaisir de donner sa revanche à l'Epiphanie.

Dimanche, le S.-Cunégonde ira jouer à S.-Rose avec la forte équipe de l'endroit. Il entend bien continuer ses victoires; c'est pourquoi il invite cordialement ses nombreux partisans à aller l'encourager à remporter les honneurs.

Alignement de l'équipe: Danis, Cutler, Chawl, Vidal, Gravel, Daoust, H. Leduc, E. Leduc, Montpetit, Campeau, Magnan.

Le C. P. S.-Cunégonde lance un défi aux clubs suivants: Fullum, Lachine Printing, De Beaujeu, Lasalle, S.-Eusèbe, Notre-Dame.

Pour information, C. Cardinal, Main 1764.

ATHLETIQUE DU SAULT

L'Athlétique du Sault recevra dimanche la visite du Saint-Stanislas. Le public verra donc deux bons clubs aux prises. La batterie du Sault se composera de Lionel Hébert et Benoit. Le Sault est libre à partir du 20 juin et lance un défi au Bordeaux et autres bons clubs. Inf. René Gagnon, Cal. 7182.

Demandez les tabacs de la Cie de Tabac de Terrebonne

Surplus de Marchandises de l'Armée

Bottines, culottes d'équitation, sous-vêtements, etc. Tentes, lits de camps, havre-sacs, sacs-à-dos, couvertes, imperméables, chaussures, accoutrements de pêcheurs et de chasseurs. CATALOGUE GRATIS aux personnes de la campagne.

J. L. VANASSE, Ltée
294 OUEST, RUE NOTRE-DAME
près de la rue McGill. 107-s.n C

CHAPEAUX DE PAILLE

$1.00 à $3.50
Nous avons un très beau choix et nos prix sont insurpassables.
J. E. SEVIGNY
47 Est, Mont-Royal.
Bélair 1697

MARCEL L'HEUREUX, premier but du C. P. Saint-Laurent.

LES HOMMES FORTS

Jones Turner l'homme fort poids léger de Halifax qui est à Montréal, pour la saison de l'été, s'est inscrit pour le prochain championnat de force du Canada amateur qui aura lieu vers la fin de la saison.

Afin de nous montrer qu'il est de taille à rivaliser avec nos meilleurs hommes de sa propre classe, il a accompli devant Donat Plourde et plusieurs personnes les exploits suivants:

Arraché du bras gauche, 120, 130 livres, envolée à gauche, 126 livres. Il fit même 130 et 145 livres, tour qui fut terminé en dévissé et ne put être accepté. Les records de ces deux mouvements étaient à l'arraché, 119¼ livres, par A. Barbeau, et 108 livres, à l'envolée, par A. Barbeau.

Turner développa ensuite du bras droit 96 livres et 88 livres de la gauche. Barbeau détenait ces deux records avec droite, 86 livres, et gauche 78¾.

Continuant, il épaula d'un temps, à droite, une barre de 156½ livres qu'il dévissa et répéta le tour de la main gauche avec le même poids. Les précédents records étaient 64¾, droite, par Beaulieu, et 55¾ gauche, par Thifault. Turner épaula d'un temps un haltère de 140½ livres, de la main gauche et le dévissa; l'ancien record était 75½ livres par A. Barbeau.

Dans le bras tendu, à gauche, il fait correctement 54½, record 42½, par A. Barbeau. Epaulant à deux mains un haltère de 152 livres, il le dévissa du bras gauche. Ancien record, 117¾, par Armand Gagnon.

Turner termina ses exploits en développant correctement 165 livres en haltères séparés. L'ancien record 143½ par A. Barbeau, et a fait un jeté en barre épaulé en 2 temps, de 238 livres. Record 231½ livres, par A. Barbeau.

LE LACHINE PRINTING

Le Lachine Printing vient d'ajouter une autre victoire à son crédit en triomphant du Pont-Viau, champion de l'Ile Jésus, par 7 à 3. Comme le score l'indique, la partie fut très contestée, P. McCall qui officiait pour le Lachine Printing quoique frappé pour 9 hits fut très solide dans les moments critiques.

Pont-Viau	000 003 000—3	9	2
Lachine Printing	032 101 00x—7	8	4

Batteries: Brunet et Lecomte; McCall et Larivière.

Dimanche, le Lachine Printing ira rendre visite à son vieux rival le S.-Eusèbe. A cette occasion, il organise une excursion par tramways spéciaux. Au delà de 300 partisans accompagneront le Lachine Printing à S.-Eusèbe.

Les tramways partiront de Lachine coin 6e avenue et Notre-Dame à 1.45 précise.

Information: J. O. Pilon, 104 Laurier Est. Bélair 4777w.

S.-THERESE, 10; FULLUM, 5

Ceux qui se sont rendus, dimanche dernier au parc Lecompte, ont été témoins d'une grande partie de baseball, alors que le S.-Thérèse a battu le Fullum par le résultat de 10 à 5.

La lutte fut contestée du commencement à la fin. Le S.-Thérèse s'assura la victoire à la huitième inning, en enregistrant 4 points.

Ce fut un beau duel de lanceurs, Gravel du Fullum retirant 8 hommes au bâton, et Dumesnil du S.-Thérèse, 10.

Se distinguèrent au bâton: Pour le Fullum: Pilon, Parent, Piché; pour le S.-Thérèse: Duranleau, Thibault, Brosseau, Crevier.

Se distinguèrent au champ, pour le S.-Thérèse, Robillard, Savard, Laroc que. La direction du S.-Thérèse félicite le Fullum, pour sa belle tenue sur le terrain, et elle remercie le public térésien, pour son encouragement. Dimanche 6 courant, le Pont Viau, champion, l'an dernier de l'Ile Jésus, rendra visite au S.-Thérèse.

EXCELSIOR INDEPENDANT

Le club Excelsior Ind., est allé rencontrer le C. P. S.-Laurent et a été défait par 13 à 9. Le résultat a été incertain jusqu'à la dernière manche. Le lanceur L. Emond qui était absent, fut remplacé par Pit Trépanier qui sut tenir les Laurentiens à une faible marge d'avance. L'Excelsior Ind., remercie le C. P. S.-Laurent de sa belle réception. Le 6 juin, il ira rencontrer le C. P. Lachine, le 13, il est libre et aimerait à avoir un bon adversaire. Le 20 juin il ira rencontrer le Cercle S.-Paul de La Croix, le 27 juin, il ira rencontrer le Montréal-Est. Après cette date il est libre et lance un défi aux clubs suivants : S.-Jovite, S.-Jean Berchmans, Beauharnois, Valleyfield, Marieville et à tout club amateur de la Province, S.-Jovite et Marieville préférés.

Pour informations, s'adresser à Léopold Goyer, 1185 Chemin Côte-des-Neiges, ou Lionel Emond, 253 Blvd Monkland, S.-Laurent. Tél. Amherst 3065 le jour.

ACTON VALE A S.-HYACINTHE

Après avoir remporté sa troisième victoire consécutive en battant le Notre-Dame de Montréal, le S.-Hyacinthe recevra dimanche prochain le club Acton-Vale, champion des Cantons de l'Est.

Cette partie suscite un grand intérêt parmi tous les amateurs de baseball des Cantons de l'Est. Il y aura des excursions en automobiles de toutes les parties des Cantons de l'Est afin d'aller voir les deux clubs aux prises à S.-Hyacinthe dimanche. Le Dr Laurin, gérant d'Acton-Vale, a avisé Jimmy Valin, gérant du S.-Hyacinthe de lui réserver 600 sièges pour ses partisans.

Les gérants des clubs Drummondville, Richmond, Sherbrooke, Sorel, Granby et Farnham, sont priés de se mettre en communication avec le gérant du S.-Hyacinthe, au plus tôt possible. Inf. J.-A. Valin, 564 Sherbrooke Est, Montréal, ou tél. Est 3573F le soir, entre 6.30 et 7.30.

MONTREAL NORD IND.

Le Montréal-Nord Ind. a continué sa série de victoires en écrasant le Saint-Denis par le score de 17 à 7. Le lanceur Laramée bien secondé par le receveur Boucher a retiré 16 frappeurs du Saint-Denis. Tous les joueurs se sont distingués. Le Montréal-Nord Ind. est libre et aimerait à avoir un bon adversaire de 12 à 14 ans. Pour information, Adrien Laplante, Calumet 0966j.

BIDOU DESORMIERS, l'un des meilleurs joueurs du club Acton Vale.

DEUX JOUTES POUR DEMAIN AU NATIONAL

Qui gagnera le grand duel de demain au terrain du National lorsque Rusty Yarnall et Paddy Grenier se feront face, le premier portant les couleurs du Saint-Laurent, et le second officiant pour l'Athlétique dans la deuxième partie de la ligue de la Cité? Les experts n'osent eux-mêmes pas se prononcer et il serait bien téméraire pour l'auteur de ces lignes de risquer le moindre pronostic. Il est cependant permis de conjecturer que les amateurs de baseball et que les partisans de la ligue de la Cité assisteront au duel le plus émouvant de la saison et qu'ils passeront une matinée des plus agréables dans les estrades du National.

Paddy Grenier et Rusty Yarnall sont des étoiles du baseball; ce sont des lanceurs d'une force exceptionnelle, qui mettent à décevoir leurs adversaires un art raffiné. Nul doute qu'ils se surpasseront pour donner dimanche la pleine mesure de leur force et de leur génial talent. Il va sans dire que cette exhibition ne sera complète qu'avec le concours de tous les joueurs des deux équipes et les spectateurs assisteront à une performance que l'on ne voit pas souvent sur un terrain de baseball semi-professionnel.

Dans la première partie, le Saint-Jérôme se mesurera avec le Saint-Henri, et les amateurs sont sûrs de voir les deux clubs à leur meilleur. Nul doute que le Saint-Henri voudra vaincre la guigne qui s'acharne à lui chaque fois qu'il rencontre l'équipe de Bélanger, et le Saint-Jérôme n'a qu'à se bien tenir s'il ne veut pas perdre son brevet d'invincibilité avec le Saint-Henri. Cette partie commencera à 1.30 et sera un digne lever de rideau de la grande matinée de demain au National. Georges Bruneau et Ubald Rose arbitreront.

BORDEAUX, 13; CRANE, 6

Le National de Bordeaux a ouvert sa saison de baseball par une éclatante victoire sur le Crane, par 13 à 6. Plus d'un millier de personnes ont vu les deux clubs aux prises. Le lanceur Omer Martel a retiré 12 des frappeurs du Crane, il a été bien secondé par Harry MacDonald son receveur.

Composition des équipes: Bordeaux—Gérard Richard, Gérald L'Heureux, Omer Martel, Harry MacDonald, Réal Gagnon, Elie Mayer, Aug. Brisebois, Maurice Boucher, P. E. Valiquette; Crane—Parizeau, Leclair, Sarath, Causeau, Paquette, Sabourin, Côté, Cyr, Lord.

Score par manche:

Crane	101301000— 6
Bordeaux	431102020—13

Dimanche, le National de Bordeaux recevra la visite du Marquette l'un des meilleurs clubs de 14 à 16 ans.

Le National lance un défi à tout club de 14 à 16 ans, S.-Frs-Xavier et le S.-Brigide préférés. Inf.: Gérald L'Heureux. At 3916F.

COLLEGE DE LONGUEUIL

Dimanche dernier, le club de Boucherville allait rencontrer l'équipe du collège de Longueuil. Les collégiens ont réalisé que contre la force il n'y avait pas de résistance; voilà pourquoi ils furent défaits par le score de 10 à 2. Il faut bien avouer que les visiteurs n'étaient plus des enfants d'école.

Quoiqu'il y ait une différence assez marquée entre le score des gagnants et celui des perdants, la partie fut des plus belles. Le lanceur du Boucherville fut mieux secondé par ses co-équipiers que le fut celui des Collégiens. Les Collégiens ne perdent pas courage malgré cette défaite et profitent de l'occasion pour lancer un défi à tout bon club amateur junior. Pour informations, s'adresser à Lionel Lacroix, collège de Longueuil, casier postal 29, tél. 65.

INDIEN DU NORD

L'Indien du Nord devait mesurer ses forces avec le Cataract dimanche dernier, mais celui-ci a brillé par son absence.

L'Indien réclame la partie par 9 à 0. L'Indien aimerait à rencontrer dan ses prochaines parties des clubs de promesse.

Dimanche prochain, l'Indien ira rencontrer le Cartierville. Après cette date, il est libre et aimerait à jouer avec de bons clubs amateurs; Pont-Viau, Excelsior-Henderson de la Côte-des-Neiges, Laprairie, Montréal - Nord préférés; il accepte le défi lancé par le Balmoral. Au gérant de ce dernier de communiquer avec Emile Caviola, 6269 rue Parthenais, tél. Calumet 1411w de 7 à 8 seulement.

CLUB MARIEVILLE

Dimanche dernier, le club Marieville a eu facilement gain de cause contre le S.-Cécile-Delorimier. Tous les joueurs du Marieville se sont distingués, mais mentionnons le lanceur V. Rainville qui a retiré quinze des frappeurs du S.-Cécile.

Dimanche 6 juin, le club Marieville fera face au Colporteur de Fruits, le 13 au club S.-Laurent, et le 30, au Millar's Ginger Ale. Après cette date, le Marieville étant libre, lance un défi à tout bon club de la province, spécialement au Lasalle Amateur et au Lachine Printing. Pour informations, s'adresser à Armand Pion, West. 6737J le soir seulement.

SAINT-PAUL DE VIAUVILLE

Le club Saint-Paul de Viauville n'a pu jouer dimanche dernier, à cause d'un malentendu, mais il ne prétend pas rester inactif à l'avenir.

Dimanche prochain, le S.-Paul recevra la visite du Saint-Charles Ind., qui a déjà plusieurs victoires à son crédit. Le Saint-Paul aura donc à faire face à un rude adversaire. Les joueurs du S.-Paul qui sont en grande forme, sauront faire l'impossible pour remporter la victoire. Ils feront une dure lutte à la forte équipe du gérant Dubeau.

Le S.-Paul invite tous ses partisans de Viauville à aller l'encourager au coin des rues Viau et Ontario. Le S.-Paul est libre le dimanche à partir du 11 juillet, et le samedi à parti du 5 juin.

La direction prie les gérants de clubs de 14 à 18 ans, de la ville et d'en dehors, de communiquer avec Rolland Catafard, 2981 Lafontaine Est. Clairval 4661M, entre 5 et 7 p.m.

JEUNE MONTREAL EST

Le Jeune Montréal-Est a remporté une belle victoire. L'équipe du gérant Art. Valade a écrasé le Lévis de Maisonneuve, par un score de 10 à 1. Le lanceur Nantel a été le héros de la partie, retirant 16 hommes au bâton, bien secondé par son receveur Geo. Lapensée. Les gros frappeurs de la partie ont été Roland Blair, 2 coups de circuit et un 2 buts; Geo. Laurin, un 3 buts. Le court arrêt Allenberg a fait des arrêts de toute beauté.

Jeune Montréal	102 001 042
Lévis de Maisonneuve	000 010 000

Pour informations, s'adresser à Geo. Lapensée, 1429 Jeanne d'Arc, Maisonneuve. Tél.: Clairval 6828J ou Pitt Valade. Tél.: Clairval 1963W.

CLUB RED SOX

Le Red Sox de Bordeaux a ouvert sa saison en battant le jeune Pionnier d'Ahuntsic par 18 à 8.

Bisaillon, Morin et Séguin se distinguèrent au bâton en faisant des trois buts.

La batterie L'Heureux-Séguin a retiré 12 hommes au bâton et n'a accordé qu'un hit.

Le Red Sox lance un défi à tout bon club de 10 à 13 ans, Saint-Paul de la Croix, Sault et Laval. Inf. Gilles L'Heureux, tél. Atl. 3916f ou P. Bisaillon, Atl. 0802w.

DEFI DU MAISONNEUVE

Dimanche, le Maisonneuve a rendu visite au Cardinal, de Ville Emard. La partie a été chaudement contestée.

Une erreur du champ fit terminer la partie par le score de 8 à 4 en faveur du Cardinal. Le Maisonneuve tient à féliciter le Cardinal de sa bonne tenue et ses partisans de leur généreuse hospitalité.

Le Maisonneuve aimerait à recevoir les contrats des clubs qui ont arrangé des parties avec lui.

Pour informations, voir le gérant, M. Comtois, Clairval 0271w, ou le capital O. Richer, 2349 Ontario. Clairval 7691w.

EQUIPE DE BASEBALL DU CLUB TRILBY AMATEUR

Rangée du haut, de gauche à droite: PAGEAU, VOGIN, propriétaire; PEAT, LAROSE, BOULET, MORIN, L. GARIEPY agent d'affaires; BOULET, FILIATRAULT, LALONDE, GAGNON, AUCLAIR, BISSON. Rangée du bas: CORBEIL, MATHIEU, LACHAPELLE et DUPUIS.—(Cliché Famous Studio, 33 Sainte-Catherine Est.)

BASEBALL A DRUMMONDVILLE

Drummondville, 2. — Le club Trois-Rivières est venu rendre visite au club local dimanche et est sorti victorieux par le résultat de 7 à 2, devant une assistance nombreuse. Les visiteurs ont été très effectifs au bâton enregistrant 13 coups en lieu sûr sur les balles de Scharmel, le lanceur local. Cependant, ce dernier a retiré 8 hommes au bâton et s'est tiré de passes dangereuses. Les locaux ont frappé assez facilement les balles de Bettez, mais n'ont pu enregistrer que 4 coups en lieu sûr et la chance ne les a pas favorisés. Tout le même, la partie fut très intéressante et la foule n'a pas ménagé ses applaudissements aux joueurs qui se distinguèrent.

Dimanche, 6 juin, le Drummondville recevra le club du Cap de la Madeleine et ce dernier ayant battu le Trois-Rivières, les locaux sont bien décidés d'enregistrer une victoire. Il va sans dire que le public sera témoin d'une des belles parties de la saison.

Trois-Rivières—Carry, 3b.; Guy, a.c.; Chrétien, 2b.; Lamothe, c.g.; Wilky, c.c.; Bellefeuille, 1 b.; Savard, c.d.; Becker, r.; Bettez, l.

Drummondville, — V. Gauthier, c.g.; Léo Corriveau, 3 b.; Poirier, 2 b.; A. Gauthier, c.c.; Pepin, 1 b.; Beaulac, a.c.; Scharmel, l.; Tessier, c.g.; A. Corriveau, c.d.; Demers, r.

Trois-Rivières	100 023 002— 7	13	3
Drummondville	200 000 000— 2	4	2

Coups bons pour 2 buts, Carry, 3, Lamothe, 1, Wilky, 1, Bellefeuille, 1, Savard, 1, Pepin 1, retirés au bâton, Bettez, 1, Scharmel 8, buts sur 4 balles : Scharmel, 1, laissés sur les buts, Trois-Rivières, 7; Drummondville, 2. Arbitres; N. Lemaire et Daigle. Temps de la partie, 2 heures.

MONTREAL-EST JUNIOR

Dimanche dernier, le Montréal-Est Jr. allait rencontrer le Malvaisio. Après avoir eu un avantage de 3 points jusqu'à la 8e manche, 3 hits et deux erreurs donnèrent 4 points et la victoire au Malvaisio. En toute justice pour le Montréal-Est, il faut dire qu'il était privé des services de trois de ses joueurs.

Tous les joueurs se sont distingués, mais une mention spéciale doit être faite au lanceur Lachapelle qui n'accorda que 6 hits et retira 15 des rudes frappeurs du club adversaire. Le héros au bâton fut sans contredit A. Mailhot avec son coup de 3 buts alors qu'il y avait 2 coureurs sur les buts.

Le 6 juin, le Montréal-Est Jr. ira rencontrer le Joffre qui ne compte que des victoires. Les joueurs se promettent bien de racheter leur défaite de dimanche.

Le Montréal-Est Junior ets libre après cette date et aimerait à aller rencontrer de bons clubs de 18 à 20 ans ou juniors amateurs, tout spécialement Maisonneuve, S.-Elisabeth, C. P. Champlain, Amis Choisis. Inf.: s'adresser à Jos. Dupont, Tél. Clairval 3087, le soir seulement, de 6.30 à 7.30, jeudi et samedi excepté.

VICTOIRE DU SAINT-EUSEBE

Dimanche, le S.-Eusèbe a rencontré l'équipe des Employés des Postes. Il est sorti victorieux par le résultat final de 7 à 3.

La rivalité qui existait entre les deux équipes a attiré une foule de près de 5,000 personnes. Un incident malheureux marqua le début de la partie; le lanceur Robillard des Employés des Postes, s'accrocha un pied, tomba lourdement sur le terrain et s'évanouit. Il dût abandonner le jeu. Craignant déjà la défaite, les officiers des Postes s'assurèrent après discussion, les services du lanceur Rosaire Larivière, du S.-Laurent de la Ligue de la Cité. Toutefois, les protégés du président Gauthier continuèrent leur bonne besogne et réussirent à compter sept fois. Pour le S.-Eusèbe, Boulanger lança deux manches, et fut remplacé par le nouveau lanceur René Boisseau qui continua de tenir en respect les joueurs du gérant Pilon. Un peu plus tard, le receveur Savard, à son tour fut mis hors-jeu, par une "foul-ball" qui enfonça son masque et l'assomma. Il fut remplacé par Pigeon.

Le club S.-Eusèbe, avise les meilleurs clubs d'en dehors de la ville, qu'il est disponible pour les jours de fête, entre autres la S.-Jean-Baptiste et le Dominion Day.

CLUB SAINT-LOUIS

Le club Saint-Louis a défait le Valcartier par 11 à 4 dans une partie intéressante. Les joueurs du Saint-Louis se sont distingués au bâton et au champ. Noms des vainqueurs : R. Roy, A. Roy, E. Lefebvre, J. Séguin, C. Guérard, R. Guérard, J. Carufel.

Le Valcartier lance un défi à tout club de 10 à 13 ans. Information, Aimé Roy, Amherst 2490 ou 4234 Papineau.

CLUB HAINES LIMITEE

Le club de baseball Haines a défait dimanche les Yankees par un score de 5 à 4. La partie a été très intéressante. Les joueurs du Haines one accompli de beaux exploits. L. Fisette et L. Côté ont frappé pour le circuit.

Le club Haines est prêt à aller rencontrer tout club, Laprairie, Millar's Ginger Ale, Valleyfield, Marieville. Etant libre dimanche, il aimerait à rencontrer un bon club de la ville au parc Lafontaine.

PONT VIAU A S.-THERESE

Le manque de pratique et la malchance ont été les grands facteurs de la défaite du Pont-Viau, dimanche dernier aux mains du Lachine Printing qui l'emporta par le score de 7 à 3. Ce score n'indique pas ce que fut la partie, les vainqueurs enregistrant 6 de leurs points dans deux innings à la suite d'une couple d'erreurs.

Le Pont-Viau ira dimanche prochain rencontrer l'équipe du gérant Lacroix au parc Lecompte, à S.-Thérèse. Inf. Adélard Lecomte, 12 Notre-Dame ouest, Montréal.

C.-P. SAINTE-CUNEGONDE

Dimanche dernier a eu lieu le tirage au sort d'une horloge, tirage organisé par le club de crapaud Sainte-Cunégonde. Le numéro gagnant est de 132. La personne possédant ce billet est priée de se présenter au local du club, 1409 avenue Hôtel de Ville. Le prochain tirage aura lieu le 4 juillet à 2 heures. Tous les clubs de crapaud et leurs amis sont invités. La valeur des prix sera de $25.00.

VICTORIA DE VALLEYFIELD

Le Victoria lance un défi à tout club de 14 à 16 ans, Etoile du Nord, Ford, Colborne de Beauharnois, S.-Timothée, S.-Louis, Star, S.-Stanislas.

Pour informations s'adresser à P.-E. Daignault, tél. 282w ou Sylva Martin, Boite 492, Valleyfield.

DEFI DU JEANNE D'ARC

Le Jeanne d'Arc de S.-Henri étant libre le 13 juin, aimerait à aller rencontrer tout bon club de 18 à 20 ans. Avis aux gérants. Robert Labelle, 1151 S.-Antoine. West 8406M.

BOUCHERVILLE VICTORIEUX

Dimanche dernier, pour des raisons majeures, le club Boucherville se trouva sans partie.

Le gérant Lamarche, ne voulant pas laisser son équipe inactive, se mit en communication avec le club du Collège de Longueuil et parvint à arranger une partie qui eut lieu dans la cour du collège.

Après six manches de beau jeu, la partie resta aux Bouchervillageois par un score de 10 à 3. C'est l'ensemble des joueurs du Boucherville qui eut raison du Longueuil. Celui-ci tint bon jusqu'à la cinquième manche, alors que les visiteurs se mirent à bombarder les balles du lanceur Dufresne, ce qui, avec quelques erreurs de ses co-équipiers, donna 5 points et la victoire au Boucherville.

Le lanceur Bénard a fait honneur à sa réputation. Il a lancé une admirable partie et a fait mordre la poussière à plusieurs collégiens.

La direction du Boucherville remercie les RR. Frères du collège de leur cordiale hospitalité et réitère ses défis à tous les meilleurs clubs de la province sans exception. Inf. Jos. Lamarche, 84 S.-Dominique, Lanc. 1976.

SAINT-PAUL DE LA CROIX

Dans une partie très contestée, l'équipe de baseball du Cercle S.-Paul de la Croix a forcé l'Athlétique du Sault à baisser pavillon. Au début, le jeu du Cercle fut pauvre; son lanceur, Pouliot, était loin d'être en forme, ce qui permit à l'adversaire de prendre une avance notable. Trudel le remplaça bientôt et sauva la situation, n'accordant qu'un hit et retirant 8 hommes au bâton. On peut sans hésiter lui donner le crédit de cette victoire, car outre son jeu splendide, il contribua pour beaucoup à relever le moral quelque peu abattu de ses coéquipiers. Pour être juste, il faut mentionner aussi Roger Beauchamp qui se révéla comme joueur de champ, frappeur et coureur, ainsi que Gilbert, en arrière du bâton, Lamarre, au 3e but, et Paré, qui méritent des félicitations. Doré, qui lançait pour l'Athlétique, fut trouvé trop facile; on le remplaça par Hébert qui réussit à maintenir une presque égalité jusqu'à la fin. Résultat final: 14 à 13.

Le Cercle recevra dimanche sur son terrain l'équipe de la Maison Vachon, renommée dans le baseball amateur.

Pour informations quant au Cercle, s'adresser à Rosario Ménard, 6318, Boul. des Ormes. Cal. 3160M.

VICTOIRE DU S.-THERESE

Dimanche dernier, le Sainte-Thérèse a remporté sa troisième victoire consécutive aux dépens du fameux Fullum. Le Sainte-Thérèse a mérité sa victoire, car il avait affaire à une formidable équipe, composée de fameux joueurs tels que Pilon, anciennement du Saint-Henri et autres. A la 8e manche, le score était de 6 à 5. Le Sainte-Thérèse fit un effort et scora 4 points, après avoir fait 3 coups sûrs consécutifs. La partie se termina par le score de 10 à 7. Crevier au short stop s'est distingué en faisant deux catchs sensationnels. Le reste de l'équipe a joué aussi une très bonne partie. Dumesnil a retiré 11 hommes au bâton.

OKA vs POINTE-AUX-TREMBLES

Dimanche, le club Oka est allé rencontrer le S.-Jean Berchmans et a été défait par le score de 13 à 10. Il y eut du jeu sensationnel des deux côtés. L'arbitre en chef et le receveur du club local firent aussi sensation, l'un par ses décisions plus ou moins erronées : il avait eu le mot d'ordre d'ailleurs ; l'autre le catcher par ses tactiques dangereuses, en cherchant à retenir le bâton du frappeur.

Le lanceur Lamoureux fut solide dans les moments critiques.

Lalande fit sensation au champ par ses "catchs" superbes. Bousquet, Savard, Bourdon et Guibord se distinguèrent aussi.

Dimanche prochain, le Oka rencontrera son vieux rival, le Pte-aux-Trembles, au coin Notre-Dame et 5e Avenue. Le 13, ce sera au tour du Bordeaux de recevoir Oka. Le 20, Oka fera l'ouverture sur son terrain. A cette occasion, le fameux S.-Cécile Inc. sera le club visiteur.

PRUE COTTON DE MAGOG

Le club de baseball Prue Cotton de Magog est complètement organisé pour la saison, et a l'intention de mettre sur le champ, cette année, un club beaucoup plus fort que celui de l'an passé.

Les joueurs de ce club ont déjà eu plusieurs exercices, avec le plus grand enthousiasme, et ont fait preuve de belles aptitudes. La plupart des joueurs de l'an passé sont encore avec le club; et de nouveaux ont été engagés pour remplacer ceux qui sont partis. Magog aura donc cette année un club beaucoup plus fort et beaucoup plus rapide que celui de l'an passé.

Magog est désireux d'arranger des parties au cours de cette saison avec n'importe quel club de Montréal ou de la province. Pour informations: écrire au gérant du Prue Cotton de Magog, tél. No 9 et 40J.

VICTOIRE DU MONT-ROYAL

Le Mont-Royal a triomphé du Papineau dans une intéressante joute de quilles. Scores:

Mont-Royal			
Berthiaume	82	87	...— 169
Blain	101	113	105— 319
Fournier	85	93	113— 291
Descelles	96	85	116— 297
Jobin	89	...	88— 177
Blouin	114	94	140— 234
	453	472	562—1487
Papineau			
Sauvé	97	107	...— 204
Léveillé	83	85	82— 250
Landry	78	94	70— 242
Pilon	89	77	96— 262
Binette	76	92	90— 258
Dalphon	...	...	81— 81
	423	455	419—1297
Mont-Royal	453	473	562— 1487
Papineau	423	455	419— 1297
	30	17	143— 190

CLUB SAINTE-CECILE A. A. INC.

Par un malentendu, le club devait aller rencontrer le S.-Thérèse dimanche, mais sur réception de l'avis de M. Noël Lacroix que c'était seulement pour le 13, le S.-Cécile A.A. Inc. se trouve sans partie pour dimanche prochain. Il lance donc un défi à tout club amateur de la province qui n'a pas de partie le 6 ou plus tard. Jos. Labonté, 1131 Cartier, Tél. Est 9110w.

JEUNE FULLUM

Le jeune Fullum vient de se former avec les joueurs suivants: J. Filion, L. Gagnon, R. Dumas, M. Lefebvre, A. Guay, G. Thibodeau, J. Cabana, G. Gadoury, G. Langevin.

Le Jeune Fullum lance un défi à tout bon club de 10 à 13 ans. Pour informations, s'adresser à 1860 Fullum.

S.-ROSE, 10; S.-ARSENE, 5

Dimanche dernier le club S.-Rose a fait l'ouverture de sa saison de baseball et a débuté par une victoire, battant le S.-Arsène par le score de 10 à 5.

Les durs cogneurs du S.-Arsène ne firent que 6 coups simples sur les balles du lanceur Angelillo. Bob Allard réputé un des meilleurs frappeurs des ligues de la province n'a que 2 coups simples à son crédit. Gaston Allard, Beauregard et Ladouceur ont un coup simple chacun.

Pour le S.-Rose, Fortin, Leduc, Campeau, Louis Angelillo ont chacun un coup simple à leur crédit, Baby Lévesque fit un deux buts. Fortin, Mathieu, Baby Lévesque ont excellé au champ.

Michel Angelillo a retiré 9 hommes au bâton et Bernier, 4.

Score par innings:

S.-Arsène	400 000 001— 5	6	9
S.-Rose	013 010 05x—10	8	4

Dimanche, le S.-Rose recevra la visite du S.-Cunégonde.

Le S.-Rose lance un défi aux plus forts clubs amateurs de la province, et en particulier aux S.-Hyacinthe, Acton Vale, Marieville, Rawdon.

Information, A. Sicotte, S.-Rose, téléphone jour ou soir ou S. Lévesque, 6844 Chateaubriand, Montréal, téléphone Calumet 1574w, entre 8 et 9 le soir seulement.

VICTOIRE DU CARDINAL

Après avoir déclassé le Sainte-Cécile Delorimier et le Cataract, le Cardinal s'attaquait dimanche, au Maisonneuve et lui faisait subir une défaite par le score de 8 à 4.

Le score n'indique pas ce que fut la partie, car, jusqu'à la 4e inning, le lanceur Archambault n'accorda que quelques maigres hits aux cogneurs du Maisonneuve. Brown, qui officiait pour la balance de la partie fût simplement invincible.

Le Cardinal aurait gagné par un score plus élevé, sans quelques erreurs qui permirent aux visiteurs d'enregistrer deux de leurs points.

Dimanche prochain, le club Cardinal jouera avec le Semi-Ready, dont la réputation n'est plus à faire.

Alignement des équipes : Maisonneuve : Plante, Bizaouette, Desfossé, Richer, Bédard, Robert, Dutile, Therrien, McMahon, Désormeaux.

Cardinal : Bruneau, Proulx, Filion, Hamel, Denis, Brisebois, Bourbonnais, Brown, Larocque, Archambeault. Inf. R. Filion, 67 Mazarin, York, 5915F, entre 6.30 et 8 h.

BASEBALL A FARNHAM

L'équipe de Farnham a fait l'ouverture de sa saison dimanche en se mesurant avec la forte équipe du Montcalm de Drummondville.

La première balle fut lancée par M. A. E. D'Artois, maire de la ville, et reçue par M. A.-B. Comeau, président de l'équipe locale.

La fanfare des Citoyens de Farnham était présente.

Le Farnham n'a que des félicitations à adresser au Montcalm pour son esprit sportif et sa bonne conduite.

Le Farnham est prêt à rencontrer tout bon club amateur de la province, et est libre pour le 6 juin. Inf.: Jos. F. Gagnon, Tél. No 70, de 9 a.m. à 5 p.m., le soir 146, entre 8 et 10 (heure solaire).

Score: Montcalm, 4-7-6; Farnham, 5-7-6.

Batteries: Beaurivage et Lauzon; Cross et Brazeau.

ECOLE NORMALE J.-C.

Ces jours derniers, avait lieu un concours de l'Association athlétique de l'E. N. J. C.

M. l'abbé E. Saint-Maurice, vice-principal de l'Ecole Normale, M. R. Z. Baulne, professeur et M. J. E. R. Marcil, professeur et instructeur dans cette même institution.

Quoique le nombre des membres était moindre que les années précédentes, le public a tenu quand même à venir en foule, rehausser l'éclat de la fête et témoigner aux concurrents son entier contentement.

Le résultat fut des plus satisfaisants. Les points furent ainsi répartis: M. Michel Labelle, 83; M. Arthur Gagnon, 82; Hermas Gauthier, .80; H. Groulx, .78.4; Hamel, .77; Labelle, .76.9; H. St-Pierre, .72; P. Séguin, 69.2; J. Lauzon, 63; G. Bouchard, .62.7; Aurèle Charron, 60.

A M. Roger Fortin, instructeur de l'Association revient tout le succès de l'exhibition.

L'association profite de cette circonstance pour remercier tous ceux qui, d'une manière quelconque, l'ont aidé par leur généreux encouragement.

TRILBY vs RICHELIEU

Après trois victoires consécutives, le Trilby recevra dimanche prochain, la visite du Richelieu sur son terrain, au parc Lafontaine. La partie commencera à deux heures précises.

Le Trilby invite tous ses partisans à aller l'encourager et leur promet une partie fort intéressante, car le Richelieu doit se mesurer contre le S.-Eusèbe dans le courant du mois de juin.

Le Trilby a son terrain au parc Lafontaine et est prêt à rencontrer tout fort club amateur. Il lance un défi aux clubs suivants: Beauharnois, Joliette, Marieville, Oka, S.-Rose, S.-Hyacinthe, S.-Jovite, Epiphanie.

Inf. V. Vogin, 1001 Demontigny, tél. Est 1528M; A. Bisson, 5 rue S.-Rose, A. Gariépy, Est 6521J.

CLUB SALABERRY

Le club Salaberry ayant été un an inactif, s'est formé avec des joueurs de 18 à 20 ans et désirerait rencontrer les meilleurs clubs amateurs juniors tels que Montréal-Est, l'Abord-à-Plouffe, Sainte-Rose, Pionnier du Sault, S.-Charles, Red Sox, C. P. S.-Cunégonde, S.-Elizabeth, C. P. Ste-Hélène, Laprairie et Garden City.

Noms des joueurs: Cloutier, Gervais, Marsan, Bowlers, Pelletier, Lippens, Filiatreault, A. Ouimet, L. Ouimet, L. Gauthier. S'adresser à Léo Gervais, 420 Beaudry ou appeler Est 5187w, entre 5 et 7.

CLUB LAPRAIRIE

L'équipe de Laprairie vient de s'organiser et est prête à rencontrer tout club de 15 à 18 ans. Inf. A. Lefebvre, Laprairie.

MARIEVILLE, 25 : SAINTE-CECILE DELORIMIER 5

Nous recevons la note suivante : J'ai lu dans la "Presse" de lundi que le Sainte-Cécile Delorimier avait été battu par 5 à 1, mais ce n'est pas le vrai score qui est de 25 à 5. Le Marieville aurait pu battre de Sainte-Cécile Delorimier par 40 à 0, car la partie de dimanche a été loin d'être intéressante. Les joueurs de Marieville ont frappé dans tous les coins du champ et c'étaient des substituts qui jouaient. Veuillez M. le gérant du Sainte-Cécile faire pratiquer vos joueurs avant de faire paraître votre nom dans la "Presse". — Un amateur de baseball.

BASEBALL A SAINT-LAURENT

Dimanche une assistance de 1500 personnes a été témoin d'une lutte de lanceurs entre Nadeau, Peloquin et Major, ce dernier, joua ses neuf innings, tandis que les deux autres se divisèrent la partie. Le score a été de 7 à 5. Le C. P. S.-Laurent a été défait dans cette joute par le Collège S.-Laurent.

C. P. S.-Laurent	000103010— 5	8	7
Collège S.-Laurent	33000001x— 7	6	5

Le C. P. S.-Laurent aimerait à avoir un club pour dimanche. Inf.: P. Trudeau, Atl. 3843J, le soir seulement, entre 6 et 7.

LE NOTRE-DAME A BEAUHARNOIS

Dimanche prochain, le Notre-Dame ira rencontrer le Beauharnois. La joute promet d'être chaudement contestée. Le départ se fera à 10 heures précises du No 6610 Châteaubriand, et 442 rue Ontario Est. Tous les partisans du club sont invités. Le Notre-Dame a quelques dates libres dans le mois de juillet et est prêt à rencontrer tout bon club amateur de la province. Dimanche dernier, le Notre-Dame allait rencontrer le S.-Hyacinthe et il a été défait alors qu'il lui manquait deux de ses joueurs. Il remercie la direction du S.-Hyacinthe de sa cordiale réception. Inf. Paul Désautels, 6610 Châteaubriand. Tél. Cal. 5274J, ou Adrien Villeneuve, tél. Cal. 4865J.

MONTREAL GIANTS

Le Montreal Giants a remporté deux victoires battant le jeune Giant par 7 à 6 et le Jeune Ottawa par 6 à 3. Scores:

Montreal Giants	11020011001— 7	11	3
Jeune Giants	00000132000— 6	8	3
Jeune Ottawa	000001002— 3	4	4
Montreal Giants	10021002x— 6	9	2

Le Montreal Giants lance un défi à tout club de 16 à 18 ans. Inf.: 915 Rose de Lima, H. Caty.

CLUB MARQUETTE

Le Marquette est allé rencontrer L'Intrépide et a été défait. Lucien Armstrong a été l'étoile de la partie, frappant un deux-buts. Dimanche, le Marquette ira rencontrer le National de Bordeaux. Le 13 juin, il recevra la visite du Crane, coin Boul. Rosemont et rue Iberville. La partie commencera à 1 heure. Le Marquette est prêt à jouer avec le S.-Charles, mais non pas le S.-Charles Ind. de 16 à 18 ans. Le Marquette joue de 13 à 16 ans. Inf. Michael O'Narey, 2313 rue Cartier, ou Calumet 2737w, de 6.30 à 7.30.

C. P. SACRE-COEUR

Le Sacré-Coeur voudrait arranger une partie pour dimanche et le 20 juin avec un bon club amateur, S.-Eusèbe, De Beaujeu, S.-Rose, Joliette.

Le 13 juin, le C. P. Sacré-Coeur rendra visite au Iberville et fera une excursion. Inf. M. J.-B. Morin, 1835 Maisonneuve, tél. Est 7908w entre 7 et 9 heures ou M. E. Gaboriau, tél. Clair. 3154F.

JEUNE LAVAL

Le Jeune Laval du Séminaire de Valleyfield a défait le Jeune Star aussi du Séminaire, par un score de 9 à 1.

Noms des joueurs du Laval: Raoul Lacroix, Jean-Paul Lavallée, Robert Myre, Roland Larivière, Marcel Joubarne, Jean Trapier, Raymond Cuillerier, Richmond Bertrand, Jean-Charles Leduc et Camille Boyer, gérant.

DEBEAUJEU, 10; CRESCENT, 3

En présence d'un millier de personnes le DeBeaujeu a inauguré sa saison en triomphant du Crescent All Stars par 10 à 3.

M. Alex. Julien a lancé la première balle qui fut reçue par M. Arthur Bouthillier, président du club. Ceux qui se sont distingués sont: Lefty Bleu Lamoureux, home run; Dupuis et Lamoureux, trois buts chacun: Thibault, Bouchard, Lamoureux Guilbault, un 2 buts chacun. La batterie Gosselin-Guilbault a retiré 10 hommes au bâton.

Les meilleurs clubs amateurs sont priés de communiquer avec Alp. Bougie, 1923 S.-Germain, tél. Clairval 6492J.

COUTEUSE ERREUR

Une erreur du deuxième but a été cause que l'Athlétique du Sault a été défait par le Saint-Paul de la Croix, devant 800 personnes.

La première balle a été lancée par M. Janard, du S.-Paul et a été reçue par le Dr Pelletier du Sault.

L'Athlétique prit l'avantage au début mettant le score 12 à 2. Le Saint-Paul réussit cependant à gagner.

Le Sault aimerait à rencontrer le Bordeaux et le Pont Viau et lance un défi aux meilleurs clubs de la province. Pour informations, A. Bertrand, Calumet 7908 ou René Gagnon, Calumet 7182.

ETOILE SAINT-AUGUSTIN

L'Etoile S.-Augustin, vient d'ajouter une autre victoire à son crédit, en battant l'Etoile Canadienne de Lachine, par le score de 10 à 5.

L'Etoile S.-Augustin lance un défi à tout club de 12 à 14 ans. Voltigeur, Saint-Paul, S.-Louis, Verdun, Canadien de Villeray.

Pour toutes informations, s'adresser à Paul Lefebvre, 96, S.-Augustin, W. 7573J, où à Eugène Desmarais, 109 S.-Augustin, W. 6027w, entre 5 et 7 heures.

DEFI DU SAINT-LAMBERT

Le Saint-Lambert Indépendant lance un défi à tout club de 14 à 16 ans. Laprairie préféré.

Les joueurs sont les suivants : L. Meloche, R. Guay, R. Church, L. Durocher, L. Dumais, E. Bélanger, P. Lalonde, R. Larin, L. Roy, J.-M. Roy, L. Gravel, R. Robert. S'adresser à M. M. Gagné, 46 Edison, S.-Lambert. Téléphone 34G.

CLUB IMPERIAL

Le club Impérial a été vaincu par le Northmount par un score final de 10 à 8 dans une partie chaudement disputée. Therrien se signala en faisant 3 points pour sa part. Le club Impérial aimerait à avoir un bon adversaire pour dimanche. Le gérant du S.-Cécile Delorimier est prié de se mettre en communication avec Georges Gohier, 490 S.-Laurent, Lancaster 6958.

DE MONTREAL A VANCOUVER

Jack Burns, jeune athlète de cette ville a l'intention de faire, cet été, le voyage de Montréal à Vancouver à pied et il aimerait à trouver un compagnon connaissant bien les routes. Burns se propose de partir vers la fin de juillet. Inf. 55A rue Sanguinet, l'après-midi.

CLUB DE BASEBALL ALFRED

Le club de baseball d'Afred vient d'être réorganisé. Il aimerait à arranger des parties avec les clubs des environs. Informations, O.-A. Vallée, gérant, 13 Alfred, Ontario.

LE VERDUN

Le Verdun a défait le Voltigeur S.-Paul par le score de 5 à 1. Le lanceur Charron a retiré 12 hommes au bâton. Hallé s'est distingué au champ ainsi que Amyot, Lefebvre, Z. Lefebvre, Deschamp, Faille, Vinet, Jeannet.

Dimanche ce sera au tour du Doilard de Verdun à se mesurer avec le Verdun. Le 13, au tour du Notre-Dame-de-la-Paix. Le 20, il est libre et aimerait à rencontrer tout bon club de 12 à 14 ans, Trilby préféré. Pour informations, s'adresser à Armand Faille, gérant, York 1426, entre 6 et 6.30.

BASE BALL

CINCINNATI, actuellement en tête de la Ligue Nationale—vs—MANCHESTER, actuellement en tête de la Ligue de la Nouvelle-Angleterre.

Au TERRAIN DES SHAMROCKS.
DIMANCHE 6 JUIN, A 3 HEURES.
Prix .55, $1.10 et $1.65 taxe comprise.

$500.00 en Argent à Gagner

Devinez l'assistance pour cette année de

L'EXPOSITION NATIONALE CANADIENNE à Toronto

Les détails de ce concours seront publiés prochainement

Commencez dès aujourd'hui à conserver LES BANDES DE CIGARES

OVIDO

PLUS DE BANDES—PLUS DE REPONSES
PLUS DE CHANCES.

Trois concurrents dans la course à pieds de 20 milles

A. FABIEN, qui prendra part au grand marathon du 12 juin à Hochelaga.—(Cliché Chs. Planthier, 1912 Sainte-Catherine Est.)

HENRI CUSSON, l'un des concurrents dans le Marathon du 12 juin, à Hochelaga. — (Cliché Chs. Planthier, 1912, Sainte-Catherine Est.)

R. THOMAS, coureur qui prendra part au Marathon du 12 juin à Hochelaga.—(Cliché Chs. Planthier, 1913 Sainte-Catherine Est.)

TOURNOI DE GOLF AU CLUB SUMMERLEA

Le tournoi annuel de golf de l'Association de Golf de la province de Québec aura lieu le 19 juin, au terrain du club Summerlea, Montréal. Ce concours est ouvert à tous les joueurs amateurs, faisant partie d'un club affilié à l'association, et qui ont un handicap de 14 ou moins. Le concours sera de 36 trous pour une médaille. Des prix seront donnés aux trois joueurs obtenant les meilleurs scores bruts. Le club qui remportera le championnat aura pour un an la possession de la coupe Macdonald. Les inscriptions pour le tournoi devront être faites par les secrétaires des clubs, pas plus tard que 6 heures, le lundi, 14 juin. Elles doivent être adressées au secrétaire, boîte postale 2731, Montréal.

LE SAINT-ETIENNE

Le Saint-Etienne a rencontré le Chanteclerc Ind. et l'a défait par le score de 5 à 2. Il lance un défi à l'Idéal Ind., S.-Joseph, Victoria de Verdun et à tout club de 16 à 18 ans.
Inf. Gonzague Gendron, Cal. 1341, 5991 Delaroche.

S.-CHARLES vs VIAUVILLE

Le S.-Charles Ind. ira dimanche rencontrer le Saint-Paul de Viauville.

ETOILE DE L'ABORD A PLOUFFE

L'Etoile de l'Abord-à-Plouffe a remporté sa troisième victoire en battant le S.-Martin par 7 à 3.
Dimanche, l'Etoile recevra la visite du Jeanne d'Arc.

S.-J.-BERCHMANS vs LASALLE

Le S.-Jean Berchmans recevra dimanche la visite du Lasalle au terrain angle Iberville et Boul. Rosemont.

ETOILE DE VALLEYFIELD

L'Etoile de Valleyfield a battu le National par 22 à 9. L'Etoile lance un défi à tout club de 18 à 20 ans.

VICTOIRE DU WILLIAM

Le club de balle molle William a défait le White Rose par 12 à 4. Il lance un défi à tout club de balle molle de la province.

GLORIEUX TROPHEE

Coupe présentée par le local catholique de la Fondation Strathcona pour exercices de culture physique et remportée en 1924-25, par les gymnastes du Mont S.-Louis et de l'Académie Roussin.

C. C. M. RED BIRD
Absolument GRATUIT

QUAND LE 24 JUIN OU
McBRIDE
2081 rue Bleury
QUAND à 5 hrs. A. M.
Il vous faudra être là de bonne heure.
LE PLUS GRAND VENDEUR DE BICYCLETTES AU CANADA.

COURSE DE 20 MILLES

La course de vingt milles à bicyclettes, organisée par la maison Adrien Lefebvre, rue Saint-Denis, aura lieu dimanche. Le rassemblement des coureurs se fera à 8.30, au No 3866 rue Saint-Denis. Le départ de la course se fera en face de l'institution des Sourds-Muets, rue Saint-Laurent. Le point d'arrivée sera au même endroit. Le parcours sera le suivant: Bld Saint-Laurent, Pont Viau, Saint-Christophe, village Bélanger, Saint-Martin, l'Abord à Plouffe, Cartierville, Bld. Gouin et Bld Saint-Laurent.
Une foule de bons coureurs sont inscrits dans cette épreuve.

LE SAINTE-BRIGIDE

Demain aura lieu à l'Abord-à-Plouffe l'ouverture officielle pour la saison d'été du chalet de l'Association Sainte-Brigide. La direction du club a donné carte blanche à MM. Gagnon et Hotte. Ceux-ci ont organisé un programme qui fera passer une journée agréable aux membres et aux amis. Il y aura chant, musique, danse, etc. Les membres seront les bienvenus.

ACTON VALE, 9; GRANBY, 1

Le club Acton Vale a défait le Granby par 9 à 1 dans une partie plus intéressante que le score l'indique, car le Granby a livré une lutte acharnée à ses partisans. Jusqu'à la 5e manche, le résultat paraissait incertain, mais à ce moment, les frappeurs d'Acton Vale firent une attaque irrésistible et enlevèrent prestement la victoire. Emile Lemoyne fut le héros de la journée, jouant l'une des meilleures parties de sa carrière déjà si brillante. En l'absence du receveur régulier, Bidou Desormiers, Jules Lemoyne le remplaça d'une manière très effective.

Dimanche, Acton Vale ira rencontrer le S.-Hyacinthe chez lui. C'est là sans doute, l'une des meilleures rencontres que l'on puisse désirer, car le gérant Valin prétend que son club est invincible, et les joueurs d'Acton Vale ne sont pas encore convaincus qu'il a raison. Ils prétendent que cette question doit plutôt se régler avec le losange. Acton Vale sait qu'il s'attaquera à des joueurs d'une expérience consommée, ne demandant rien autre chose que le "fair play" tarditionnel, afin de pouvoir donner une exhibition de baseball qui saura soulever l'enthousiasme et non le mécontentement. Voici un extrait du rapport fourni par M. Lucien Léveillé, scoreur officiel, sur le travail, à date, des joueurs d'Acton Vale.

	Travail au champ	Travail au bâton
J. Lemoyne	1000	143
A. Proulx	938	786
H. Lemoyne	1000	692
La Viger	1000	666
A. Maranda	330	83
G. Desorniers	1000	428
E. Lemoyne	444	545
A. Therrien	1000	363
E. Charest	423	363
A. Larochelle	1000	250

CLUB SAINT-HUBERT

Le S.-Hubert a continué sa marche triomphale en battant le Villeray Ind., par 21 à 3 et le Canadien II par 10 à 7. Dans la première joute, le lanceur Simoneau a retiré 12 hommes au bâton et n'a accordé que 3 hits. Beauséjour a frappé pour le circuit. Scores:

Villeray Ind.	001010100—	3	3	14
S.-Hubert	05525120x—	21	19	2
Canadien II	020131000—	7	9	7
S.-Hubert	02001331x—	10	11	4

Arbitres: Lionel Meilleur et M. St-Jacques; Lionel Meilleur et Paul Vannier.

Le club S.-Hubert offre ses plus sincères sympathies à M. Léopold Viger à l'occasion de la mort de sa grand'mère Madame Gujol.

VICTOIRE DES ROBINS

Les Robins ont défait le Canadien Athlétique par 12 à 5. Ils lancent un défi pour dimanche au Marquette, S.-Frs-Xavier, etc. Inf. J. Stavitt, 1055 Saint-Laurent, tél. Plateau 7655.

FUMEZ LE CIGARE
EL PIETTO
HABANA
7 FORMATS
10c. et 15c
PIETTE & FRERE, Montréal.
177,s,n,c

TOURNOI DE BOXE AU PARC RHEAUME

Lundi soir, il y aura au parc Rhéaume un beau programme de boxe donné par le club Verdun. Les meilleurs boxeurs de la province et de la ville entreront dans l'arène. Parmi ces boxeurs nous mentionnerons les suivants: Georges Sidders, du S.-Brigide et détenteur de deux championnats du Canada, qui se mesurera avec Geo. Smith, frère du champion actuel de la province à 147 et 160 livres. Sidders rencontrera certes en Smith un adversaire redoutable et devra se surpasser s'il tient à la victoire dans cette importante rencontre.

Dilllo, dur cogneur et champion provincial de la classe de 126 livres fera face à Danny O'Connell du Verdun.

La rencontre de Jimmy Connelly et d'Arthur Giroux, champion provincial de la classe de 112 livres, ne manquera sûrement pas d'être intéressante et promet d'être le clou de la soirée.

Rogers, du club S.-Brigide, champion de la ville, disputera les honneurs à Sauvé, du club Richmond, classe 118 livres.

Harry Smith, détenteur de deux championnats provinciaux et considéré comme un des meilleurs boxeurs de l'Est sera opposé à Levery, du Verdun, classe 147 livres.

D'autres combats moins importants auront aussi lieu et donneront satisfaction à tous ceux qui assisteront à cette soirée sportive.

Ce tournoi a lieu le 7 courant au soir et non le 9 juin comme il avait été annoncé tout d'abord.

GRAND MARATHON LE 12 JUIN A HOCHELAGA

C'est avec impatience que la population de la partie Est de Montréal attend cet événement sportif de la saison qui aura lieu samedi, 12 juin, à 2 heures.

Grâce à son dévouement et à son travail, M. Jos. Doyle, le promoteur de cette entreprise, a réussi à réunir plusieurs bons coureurs de Montréal et espère que beaucoup d'autres feront leur entrée d'ici à quelque temps.

Un magnifique trophée sera présenté au vainqueur ainsi que plusieurs coupes. Des cadeaux seront donnés aux participants.

Il faut espérer que cet événement sera couronné d'un beau succès, et qu'à l'avenir les amateurs de ce genre de sport verront encore des courses capables de faire honneur à Montréal.

Tous les coureurs seront bien traités, car plusieurs sportsmen qui ont des autos ont bien voulu prêter leurs services pour cette circonstance.

Pour informations, s'adresser au gérant, Jos. Doyle, salle de quilles Hochelaga, 1411 Aylwin, Clairval 3000.

JEUNE SAULT

Le Jeune Sault vient de s'organiser et aimerait à jouer avec tout bon club de 9 à 12 ans.
Inf., Adrien Gravel, 1471 Blvd Perras, Tél.: Cal. 1596 ou Rolland Hébert, 6500 Lamarche, Tél.: Cal. 5190 r 3, ou Louis-Joseph Lavigueur, 1637 Est, Blvd Gouin, Tél.: Cal. 4696 r 4.

EXCELSIOR DE LA COTE S.-PAUL

L'Excelsior de la Côte S.-Paul est sorti victorieux dimanche après-midi du Holy Cross, par le score de 7 à 5. Le receveur a joué une partie de toute beauté et le capitaine, L. Desjardins, a retiré 12 hommes au bâton. Le 6 juin, l'Excelsior est engagé. Le 13, il est libre et aimerait à arranger une partie avec des clubs de sa capacité. L'Excelsior joue de 16 à 17 ans. Informations, R. Nantel, gérant, York 1304F, entre 5.30 et 6 heures.

VICTOIRE DU S.-CHARLES

Le S.-Charles Ind. a continué sa marche triomphale en battant le S.-Joseph Ind. par un score de 12 à 8.

Le lanceur S.-Arnaud du S.-Joseph Ind. a joué une belle partie, mais à la 7e manche, il perdit le contrôle de la balle et le S.-Charles Ind. en profita. Les deux lanceurs du S.-Charles Ind. ont été très effectifs en temps opportun. A. Tessier a scoré trois points tandis que P. Deschamps, L. Pharand, J.-M. Lemieux et G. Dubeau en ont scoré deux chacun. E. Désormeaux a scoré un point. Le S.-Charles Ind. félicite le S.-Joseph Ind. de sa belle tenue et est prêt à lui accorder une revanche bientôt. Les arbitres Léger et Primeau ont donné justice aux deux clubs. Score par manche:

S.-Joseph Ind.	201 102 020—	8	7	3
S.-Charles Ind.	000 211 53x—	12	14	6

ASS. COLOMBOPHILE S.-HENRI

M. H. Boudrias, président de l'Association Colombophile de Saint-Henri a remporté les honneurs de la course de 110 milles, de Prescott, Ont. à Montréal. Il se classe premier avec une vitesse de 1567 verges à la minute. Les pigeons furent libérés à 7.02 par le convoyeur officiel de la Fédération, et à 9.04 heures, le premier pigeon fut enregistré.

Nous offrons nos félicitations à M. Larose, un nouvel amateur, qui se classe le 2ème avec une vitesse de 1499 verges par minute.

Suit le résultat de la course en détail: H. Boudrias, 1er et 16e; A. Larose, 2e, 9e, 14e, 21e; O. Turgeon, 3e; M. Dansereau, 4e, 12e, 20e; J. Peel, 5e et 25e; Geo. Norton, 6e, 8e, 10e, 11e, 24e; R. Emond, 7e, 13e; R.-L. Bibeau, 15e, 18e, 22e, 26e; J. Walsh, 17e; A. Galpin, 19; E. Boucher, 23e.

Le prochain concours aura lieu le 6 juin, distance de 150 milles, de Tichborne, Ont. à Montréal.

LE DANDURAND

Le club Dandurand vient d'organiser une brillante équipe. Il a battu le Napoléon par défaut et aimerait à rencontrer tout club de 10 à 13 ans. Il se compose des joueurs suivants: Roger S.-Onge, Léopold Bourgie, Clément Collin, Roland Marcotte, Maurice Bourbonnais, René Charbonneau, Paul-Emile Charbonneau, Léo Beauchamp, Jos. Ladouceur, Robert Larose, Roland Beauchamp. Inf. Léopold Bourgie, tél. Calumet 6169J, ou M. Bourbonnais, 5683 Cartier.

ERNEST LACHAPELLE, le lanceur de l'Excelsior Henderson, qui jouera dimanche à Laprairie.

Fête Champêtre au Collège Loyola
sur le terrain du Collège, rue Sherbrooke Ouest
SAMEDI, 5 JUIN—dans l'après-midi et le soir
Tous sont bienvenus—Prenez le tramway de Montréal-Ouest. 3,5 C

CHAMBERLAND
Exécuteurs et Administrateurs
ASSURANCES GENERALES
DEMANDEZ CHARLEY: EST 9131-F
139 RUE CHERRIER 39-s,n,C

BASEBALL A LA M.A.A.A.

Louis Duchesnay, représentant de la Ligue de baseball de la Cité et du District a invité le maire de Montréal, l'hon. Médéric Martin, à lancer la première balle, lors de l'ouverture de la section B de cette ligue. Le maire n'a pas donné de réponse affirmative, mais a dit que s'il est en ville, il se fera un plaisir de se rendre à l'invitation. La balle sera reçue par le maire de Westmount, M. McLakan.

Le programme comprendra deux parties:
M.A.A.A. vs Y.M.C.A. Nord.
Montreal L. H. & Power vs Y.M.C.A. Centrale.

La section A jouera deux parties au terrain des Shamrocks:
Canadien National vs Reach.
Maison Cimon vs Columbus.

CLUB GARDEN CITY PRESS

Le Garden City Press a ouvert sa saison le 30 mai en déclassant complètement le C.P. Viauville par le résultat de 16 à 1. Turgeon, le nouveau lanceur de Garden City, a très bien joué.

Dimanche, le Garden City recevra le Corona. Le Garden City Press lance un défi à tout club amateur de Montréal. S'adresser à L. Normandeau ou R. Lajeunesse, Garden City Press, S.-Anne de Bellevue, tél. 183 R2.

AU PARC MASCOTTE

Le gérant Masson du S.-Eusèbe recevra dimanche le Lachine Printing, qui jouera avec un All Stars au parc Mascotte. La joute aura lieu à une heure, de sorte que ceux qui voudront voir la procession auront tout le temps voulu. Parmi les joueurs qui ont promis leurs services au gérant Masson, citons: Dewey, Lepetit, Quévillon, Lamoureux, Wilson, Pigeon, et quelques autres.

COLLEGE S.-LAURENT

Le Collège S.-Laurent a remporté sa quatrième victoire consécutive en battant le C. P. S.-Laurent par 7 à 5 sur le terrain du collège devant une assistance de 1,500 personnes. Nadeau qui officiait pour le local lança une magistrale partie n'accordant que six hits et retirant neuf frappeurs au bâton.

Plusieurs joueurs se distinguèrent. Mentionnons spécialement S. Péloquin qui frappa pour le circuit et fit un deux buts et un trois buts. Boudrault et Gaston Sauvé se distinguèrent mais ce dernier valut deux points aux collégiens.

La batterie Nadeau-Martin fit un travail efficace.

Les collégiens joueront dimanche contre le S.-Martin; le 13, ce sera au tour du C. P. Lachine. Les clubs qui aimeraient à jouer dans la semaine avec le collège sont priés de se mettre en communication avec le gérant. Inf. de 11 heures à midi et de 5 à 8 p.m., Atlantic 2524. Heure solaire.

CLUB LASALLE

Après une semaine de repos, le Lasalle se remettra à l'oeuvre dimanche, plus en forme que jamais et décidé à ne plus remporter que des victoires. Son prochain adversaire sera le Saint-Jean-Barchmans qu'il ira rencontrer au coin du boulevard Rosemont et de la rue Iberville. Le Lasalle mettra tout en oeuvre pour vaincre le vainqueur du Notre-Dame, vainqueur lui-même du S.-Eusèbe. La batterie du Lasalle se composera de Vigeant, Carbonneau et Carbonneau.

Le 13, le Lasalle ira rencontrer l'invincible équipe du Joliette; le 20 le Montréal-Est; le 27 le DeBeaujeu, et le 4 juillet L'Epiphanie. Libre après cette date, il lance un défi aux plus forts clubs amateurs de la ville et de la province. Pour tout renseignement, s'adresser à P. Gauthier, 2564 Desjardins, Clairval 6736w, le soir.

CLUB SALABERRY

Le club Salaberry aimerait à avoir un bon club pour dimanche. Inf. Leo. Gervais, 430 rue Beaudry, Est 5187W.

L'EXCELSIOR A LAPRAIRIE

Le club de baseball Excelsior-Henderson rendra visite au Laprairie dimanche.

Cette partie devrait être des plus intéressantes car les deux clubs auront deux puissantes batteries. Celle de l'Excelsior-Henderson se composera de Lachapelle et Aubry, et celle du Laprairie, de Palin et Michaud.

Les amis du club Excelsior-Henderson n'ayant pu être avisés par lettre comme d'habitude, sont priés de se rendre à Laprairie dimanche pour cette partie.

VICTOIRE DU RICHELIEU

Dimanche dernier, le Richelieu a rencontré le Montréal-Nord et l'a battu par 8 à 7 après une partie contestée. Le lanceur O'Neill du Richelieu a lancé une belle partie.

Score par manche:

Richelieu	100 000-313—	8	12	2
Montréal-Nord	000 010 402—	7	9	3

Batteries: O'Neill et Rogers; Latour et Beaupré.

Dimanche, le Richelieu ira rencontrer le Trilby au Parc Lafontaine, la partie commencera à 2 heures. Le 13 juin, le Richelieu visitera le Saint-Eusèbe. Pour inf. L.-A. Daley, 650 rue Saint-Hubert, tél. Est 8275.

INDIEN A CARTIERVILLE

L'Indien ira dimanche rendre visite au Cartierville. Il espère voir tous ses généreux partisans aller l'encourager à la victoire. Le voyage se fera en camion. Départ du No 6269 Parthenais, près Bellechasse, à 1 heure précise.

Le 13 juin, l'Indien recevra la redoutable équipe du C. P. Champlain. Après cette date, il est libre et aimerait à mesurer ses forces avec n'importe quel club amateur junior de Montréal ou des environs. Le gérant du parc Champlain et celui des Amis Choisis sont priés de communiquer avec Emile Caviola, 6269 Parthenais, tél. Calumet 1411w, de 7 à 8 p.m. seulement.

JEUNE BOURBONNIERE

Le Jeune Bourbonnière a défait le Saint-Louis par défaut, le Royal par 12 à 10, en sept manches et le All Stars Orléans par 15 à 7.

Dimanche, le jeune Bourbonnière est libre et lance un défi à tout club de 12 à 14 ans.

Noms des joueurs: L. Fournier, R. Mercier, D'Allemberg, J. Thibault, O. Nault, T. Baudette, P. Lacasse, Laurin, G. Daignault, G. Couture, Ph. Petit, Lafrenière, Perrault, Villeneuve, Perrault, Villeneuve.

Inf. Omer Nault, 3407 Bourbonnière, Tél. Clr. 6269W, ou Paul Lacasse, 2193 Bourbonnière.

LE JEUNE BUFFALO

Le Jeune Buffalo a ouvert sa saison en battant le Jeune Des Erables par un score de 7 à 6. Il lance un défi à tout club de 10 à 13 ans. Nom des joueurs: A. Hénault, H. David, G. Lavallée, L. Lavallée, G. Hénault, G. Dupuis, L. Marsh, R. Dupuis, M. Capelli. Inf. Gaston Hénault, tél. Clairval 7775J.

LA GYMNASTIQUE A L'ACADEMIE ROUSSIN

Nous rappellerons que c'est dimanche soir à 8 heures, qu'aura lieu à l'Arena de Pointe aux Trembles la séance de clôture des cours de gymnastique des élèves de l'Académie Roussin. Les amateurs de culture physique et de vrai sport seront témoins d'une démonstration qui sera sûrement toute une révélation. Il sera extrêmement intéressant de voir les jeunes athlètes dans leurs exercices. Voici le programme qui sera donné:

1—Entrée, 1ère et II divisions.
2—Tableau gymnastique, IIième division.
3—Tableau gymnastique, IIème division.
4—Tableau gymnastique, 1ère division.
5—Barres parallèles, 1ère division.
6—Tableau gymnastique, 1ère et IIème divisions.
7—Marches gymnastiques, 1ère division.
8—Cheval allemand, 1ère et IIème divisions.
9—Pyramides, 1ère et IIème divisions.
10—Présentation des Trophées.
O Canada. Dieu sauve le Roi.
La musique sera fournie par la fanfare de l'Institut S.-Antoine.

LIGUES SPALDING

Le Yellow Cab de la Ligue Spalding Industrielle a remporté une victoire facile sur les Marchands de Fruits en Gros dans une partie jouée au Parc Mance. Le score est de 19 à 6. Séguin a fait un home run alors que tous les buts étaient occupés. Résultat par manche:

Yellow Cab	1 6 0 6 6 x—	19	14	3
Marc. de Fruits	3 2 1 0 0 0—	6	7	6

Batteries: Tarte et Campeau; Odgers, Martin et Portwine.
Umpires: Heckman et Ellard.

Position des Clubs

	G.	P.	P.c.
Yellow Cab	3	0	1000
James M. Aird, Ltd.	1	1	500
Marchands de Fruits	1	1	500
Northern Installation	0	2	000

Prochaines Parties

7 juin. — James M. Aird vs Marchands de Fruits en Gros.
10 juin. — Yellow Cab vs James M. Aird.
Ces parties commenceront à 6.30.

Ligue Junior

Columbus	1 1 0 1 1 0 0 0 0—	4	1	5
S.-Anne	0 2 1 0 1 4 0 0 x—	8	5	2

Batteries: Boyle et Comstock; Askins et Berry. Umpires, A. McMahon et A. Coleman.

BORDEAUX, 13; EL PIETTO, 2

Dimanche dernier, le Club Bordeaux a reçu la visite de l'El Pietto et l'a défait par le score de 13 à 2.

Le club Bordeaux s'attendait à recevoir la visite d'une équipe de première force, mais c'était décourageant pour ses partisans et les joueurs de voir que l'El Pietto n'était formé qu'à moitié et qu'il n'était pas de taille à lutter avec la formidable équipe de Bordeaux. Avis est donné aux clubs d'aller à Bordeaux avec des équipes de première force, s'ils ne veulent pas subir le même sort que le S.-Arsène et l'El Pietto.

El Pietto	010100000—	2
Bordeaux	40012005x—	13

Batteries—Lafond et Vézina; Delorme et Leduc.

Coups de circuits—Richard et Durand; coup de trois buts—Durand; Coups de deux buts—Provost, Durand, Gagnon et Delorme; buts sur quatre balles—Vézina, 2; Leduc, 2; retirés au bâton—Vézina, 5; Leduc, 16; laissés sur les buts—El Pietto, 5; Bordeaux, 6.

Dimanche prochain le J. D. Camirand accompagné de nombreux partisans rendra visite au Bordeaux.

Le 13 juin ce sera au tour du fameux Oka.

Le Bordeaux lance un défi aux meilleurs clubs de la province, Notre-Dame, Lasalle Aamateur, Bureau de Poste, Fullum et autres.

Informations — Médéric Durand, 6134 Persillers, Bordeaux, Atlantic 5814W, entre 6 et 8 p.m.

CLUB SAINT-STANISLAS

Le club de baseball S.-Stanislas jouera dimanche avec l'Athlétique du Sault sur le terrain de ce dernier. Le 13 juin il ira rencontrer la forte équipe du de Beaujeu.

Le S.-Stanislas est libre après cette date. Il lance un défi à tout club amateur de la province: S.-Thérèse, S.-Rose, Marieville, Lachine Printing. Tout club désirant arranger des parties avec le S.-Stanislas est prié de communiquer avec le gérant, H. S.-Denis, 4629 DeLaroche, (nouveau numéro) ou H. Melançon, tél. Bélair 7201J.

DOUANES vs RICHELIEU

Saint-Jean, 5.—Dimanche, le club Richelieu recevra la visite des Douanes de Montréal de la ligue Commerciale. Les batteries seront: Douanes—Davis, Lafrance et G. Barrette; Richelieu— P. Trahan, A. Bisaillon, et Art. Alexandre. La partie se jouera, comme d'habitude au terrain de l'exposition.

LE STAR A LAPRAIRIE

Le club de baseball Star fera l'ouverture de sa saison dimanche, 6 juin et visitera pour la circonstance le club de Laprairie. Le départ se fera à 11.30 a.m., dimanche, coin des rues Hochelaga et Lassalle et le voyage se fera en camion. Tous les partisans sont invités. Libre pour le 13 courant, le Star aimerait à visiter tout club amateur de la province. Pour inf., Geo. Lacombe, 2428 Lasalle. Tél. le soir Clairval 5125J.

CLUB SALABERRY

Le Salaberry amateur junior n'ayant pas de parti pour dimanche, aimerait à rencontrer un des meilleurs clubs de sa classe, Montréal-Est et Sainte-Rose préférés. Le Salaberry est composé des joueurs suivants: Cloutier, Gervais, Marsan, Bowler, Pelletier, Lippens, Ouimet, Filiatreault, A. Ouimet, L. Gauthier. Informations, Léo Gervais, 420 Beaudry, ou Est 5187W. Par lettre si vous le désirez.

LES AMIS CHOISIS

Dimanche dernier, les Amis Choisis ont mis une nouvelle victoire à leur crédit, en déclassant le Yankee par le score 15 à 5.

Les Amis choisis établirent leur supériorité dès la première manche. Tous les joueurs des Amis Choisis contribuèrent largement à la victoire.

La direction du club lance un défi aux clubs suivants: Red Sox, Balmoral, Sainte-Cécile Delorimier, Etoile de Valleyfield, l'Aiglon de Joliette, l'Abord à Plouffe, Marieville.

Le Sainte-Elisabeth semble sourd aux défis que lui lancent les Amis Choisis.

Informations, Lionel Perreault, 4237 De Lanaudière, Tél. Amherst 7959.

PONT VIAU A S.-THERESE

Dimanche, le Pont Viau ira rendre visite au S.-Thérèse.

L'équipe du S.-Thérèse sera composée de Legault, Dumesnil, Robillard, Duranleau, Crevier, Brosseau, Thibault, Savard, Larocque, Lecavalier et Maisonneuve. Le lanceur Dumesnil qui a fait 35 victimes en 3 parties, fera son possible pour en augmenter le nombre.

CLUB BALMORAL

Le club Balmoral est allé rencontrer le C. P. Viel de S.-Michel, et l'a battu par le score écrasant de 16 à 5 dans une partie peu intéressante. Il remercie le C. P. Viel de sa bonne hospitalité. Le Balmoral attend toujours la réponse de l'Abord-à-Plouffe, Montréal Est, Royal de Valleyfield, du fameux Garden City et de l'Athlétique du Sault. Il est libre dimanche. Inf. Alphonse L'Heureux, 1047 Dorchester Est. Tél. Est 8073, le soir de 7 à 8.

VICTOIRE DU MILLAR'S

Devant trois mille enthousiastes spectateurs, le Millar's Ginger Ale a prouvé encore une fois qu'il est un des plus forts clubs amateurs, alors qu'il a remporté une éclatante victoire sur le Viau Frère qui, pourtant compte dans ses rangs plusieurs étoiles.

Le score est de 9 à 5. La partie fut fortement contestée et a été goûtée des spectateurs. Le lanceur Chartier était en grande forme et sa tenue dans la boîte a été superbe. Il a retiré 15 frappeurs au bâton.

Millars G.	310 022 010—	9	6	0
Viau F.	000 201 101—	5	4	3

Batteries: Chartier, Gravel, Brillant, Gourgeault. Arbitres, Paul Cyr et Bélanger. Inf. P. Pelletier, 1645 St-Dominique, tél. Bél. 5758F de 6 à 7.

LA GYMNASTIQUE A L'ACADEMIE ROUSSIN

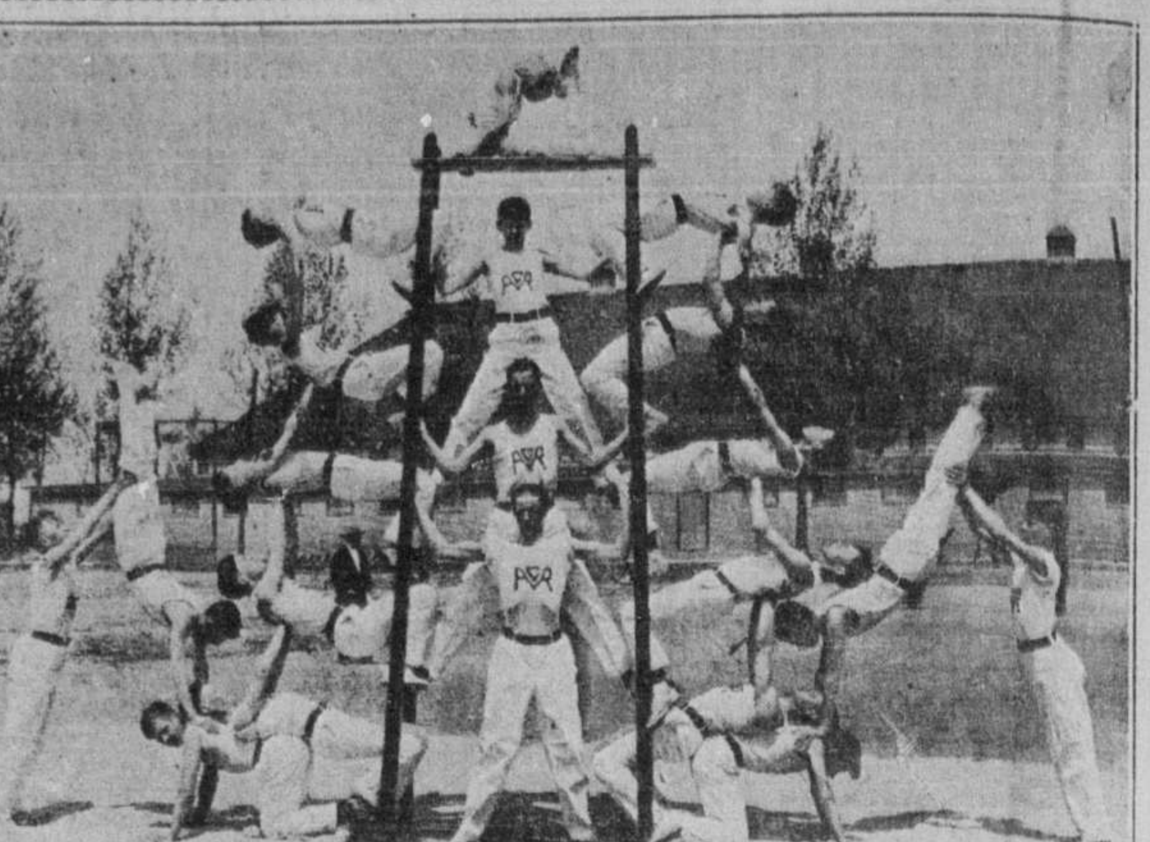

Groupe des jeunes athlètes de l'Académie Roussin qui prendront part à la séance de clôture, dimanche soir, à l'Arena de Pointe-aux-Trembles.

LE JEU DE TENNIS

LES DIX COMMANDEMENTS DU TENNIS

George Agutter, professeur de tennis au West Side Tennis Club, Forest Hills, New-York, et reconnu comme l'un des meilleurs professeurs au monde, a rédigé dix commandements du tennis pour ceux qui désirent se perfectionner à ce jeu.

1.—Achetez un guide de tennis et apprenez les règles aussi bien que possible. Une bonne connaissance des règles a souvent pour effet d'améliorer l'esprit sportif d'un joueur.

2.—Habillez-vous confortablement et tout de blanc; portez des chaussures légères à semelles de caoutchouc. Ne portez pas des chaussures serrées car elles pourraient vous ennuyer et vous distraire.

3.—Procurez-vous une bonne raquette. Si c'est possible achetez les meilleures raquettes non pas seulement au point de vue du poids et de l'équilibre mais aussi au point de vue de la corde. Cela peut paraître dispendieux; mais, règle générale, une raquette recordée avec la meilleure corde durera trois ou quatre fois plus longtemps qu'une raquette recordée avec de la corde commune. A la longue, non seulement vous économiserez de l'argent, mais vous aurez beaucoup plus de plaisir à jouer. Un bon cadre est inutile sans une bonne corde.

4.—Après vous être équipé, vos difficultés ne feront que commencer; c'est-à-dire que vous commencerez à manquer la balle, à la retourner dans le filet ou en dehors du court. Décidez quelle méthode vous voulez employer. Il y a deux méthodes en usage dans ce pays. Dans l'Ouest, la plupart des joueurs frappent la balle avec le même côté de la raquette pour le coup droit et pour le coup de revers. Dans l'Est, la plupart des joueurs se servent des deux côtés de la raquette, un côté pour le coup droit et un côté pour le coup de revers. Si vous surveillez quelques-uns des meilleurs joueurs, vous n'aurez pas de misère à remarquer quelle méthode chacun emploie. William T. Tilden II, Vincent Richards, R. N. Williams, F. T. Hunter, Mlle Lenglen, Mlle Eleanor Goss et Mlle Kathleen McKane se servent tous des deux côtés de la raquette; William M. Johnston, Howard O. Minsey, Mlle Wills, Mme Mallory et Mlle Mary K. Browne ne se servent que d'un côté. Il est assez difficile d'améliorer votre jeu si vous ne connaissez pas quelque chose des deux méthodes. A défaut de professeur, vous devrez tâcher d'imiter les meilleurs joueurs. Cela vous aidera beaucoup de décider dès le début, quelle méthode vous voulez étudier.

5.—N'apprenez pas à reculons. Je veux dire par là que la majorité des joueurs s'appliquent d'abord à contrôler la balle au lieu de la raquette. Apprenez à vous placer comme il faut et à tenir votre raquette aussi correctement que possible. Etudiez alors les mouvements. Si vous avez eu la bonne fortune de voir quelques-uns des meilleurs joueurs en action, vous avez dû remarquer qu'ils font presque tous un mouvement circulaire avec le bras. Essayez d'imiter ce mouvement. Après que vous aurez appris à tenir votre raquette comme il faut et à faire le bon mouvement, il sera toujours temps de penser à frapper la balle.

6. Tenez la raquette avec les doigts un peu écartés. Ne tenez pas la raquette avec la paume de la main parce que ça enlève de la force à votre coup surtout lorsque vous faites un coup lent. Soyez bien sûr que vos pieds sont perpendiculaires aux lignes de côté lorsque vous exécutez un coup droit ou un coup de revers. Apprenez à bien vous servir de vos pieds dans l'exécution de vos coups, car l'équilibre est de la plus grande importance.

7. Lorsque vous commencez à jouer, rappelez-vous qu'il y a plus qu'un coup au tennis et apprenez à tenir votre raquette pour le coup droit de façon à n'avoir pas un trop grand changement à faire pour exécuter un coup de revers! Par exemple, si vous voulez employer la méthode des joueurs de l'Est, placez la main presque sur le dessus du manche de la raquette alors qu'elle fait face au filet; vous aurez alors un très petit changement à faire pour jouer un coup de revers. Si vous employez la méthode de l'ouest, votre raquette faisant face au filet, placez la main bien derrière le manche; vous éviterez ainsi beaucoup de mouvements inutiles. Quand vous faites votre mouvement, tenez toujours la face de la raquette perpendiculaire au sol jusqu'à ce que vous frappiez la balle. Tenez le poignet rigide lorsque vous exécutez vos coups.

8. Ne frappez pas fort avant d'avoir acquis de la confiance en votre jeu. Frappez avec une force modérée et prenez beaucoup de temps pour exécuter vos coups. La plupart des joueurs frappent trop fort avant d'avoir appris à contrôler la balle et plusieurs finissent leur coup avant que la balle ne les ait atteints. Rappelez-vous que quelques-uns des meilleurs coups faits par les meilleurs joueurs sont des coups lents. Ne vous précipitez pas d'un côté à l'autre du court. Apprenez à économiser vos forces. Pratiquez vos coups quinze ou vingt minutes avant de jouer un set. Comme de raison, il ne faudrait pas pratiquer aussi longtemps avant un match.

9. Rappelez-vous bien que de bonnes tactiques sont inutiles sans de bons coups. Neuf fois sur dix un bon style assure du bon tennis. La bonne forme au tennis consiste à bien tenir sa raquette, à faire un bon mouvement, à avoir un bon jeu de pieds, à bien calculer ses coups et à bien garder son équilibre. Frappez la balle autant que possible au milieu de votre mouvement, c'est-à-dire un peu en avant de votre épaule droite lorsque vous êtes de côté par rapport au filet.

10. Habituez-vous à regarder la balle aussi longtemps que possible. Evitez de trop couper la balle avant que vous ne possédiez un bon drive de la droite comme de la gauche. Lorsque vous frappez la balle, veillez à ce que votre raquette fasse face à la balle et non au sol; cette dernière manière aura une tendance à vous faire lever la balle au-dessus du filet au lieu de suivre la balle avec votre raquette dans la direction où vous l'envoyez. Ce coup lifté est très mauvais pour votre jeu. Rappelez-vous que le filet n'a que trois pieds de hauteur et non pas dix. Frappez la balle à plat et roulez votre raquette par-dessus la balle jusqu'à ce qu'elle fasse face au sol. Cela s'applique au coup droit et au revers.

FARNHAM, 5; MONTCALM, 4

Drummondville, 3. — Dimanche dernier, le club de baseball Montcalm de Drummondville a rendu visite au club de Farnham.

Le club Montcalm fut reçu par les Chevaliers de Colomb. Plus de 900 personnes s'étaient réunies à l'hôtel de Ville pour se rendre en défilé au parc du baseball de la Jackson Stonewall Cigar Co. accompagnés de la fanfare de Farnham.

Le club Montcalm fatigué du long voyage débuta mal car les locaux ont scoré un point dans la première manche et 4 dans la deuxième. Après ces deux innings, Beaurivage lanceur du Montcalm tint les durs frappeurs du Farnham à sa merci, retirant 15 hommes au bâton et n'acordant que 3 hits. Lauzon s'est montré très habile en arrière du marbre. Il frappa un coup de 2 buts.

La première balle fut lancée par le maire de Farnham et elle fut reçue par M. Comeau, président du club.

Cross officiait pour Farnham. Il retira 7 hommes au bâton et accorda 5 hits. Brazeau recevait. Tous les joueurs du Farnham ont droit à des félicitations.

Montcalm de Drummondville — Guilbault 2b, Blais 1b, Lauzière s.s., Lauzon c, Beaurivage p, Tessier cf, Rhéaume rf, Sawyer lf, Bouchard rf, Réné 3b.

Farnham—Leduc rf, Gagnon lf, Brazeau c, Lussier ss, Pepin 2b, Pendelton cf, Robillard 1b, Cross p, Brazeau 3b.

Score par manches:

Montcalm	000200101—	4	5	2
Farnham	14000000x—	5	3	2

Arbitres: Portwine et Gazaille.

Dimanche, le club Montcalm piloté par M. Armand Gauthier ira probablement jouer à Burlington, Vermont, ou à Victoriaville. Le 13, il ira à Asbestos et le 20 juin à S.-Hyacinthe; le 27 il est prêt à retourner à Farnham pour prendre sa revanche. Pour inf. J. Armand Gauthier, B. P. 46, Drummondville.

AUX CLUBS DE 13 A 15 ANS

Les clubs de 13 à 15 ans désirant jouer avec le Youville devront s'adresser à René Guyot, Cal. 3464W, ou à Gaston Simard, 3862 Lajeunesse.

LE C. P. LACHINE

Dimanche, le C. P. Lachine jouera sur son terrain pour la première fois cette saison, et recevra pour la circonstance la visite du fameux Excelsior bien connu des clubs amateurs de la province. Emond officiera pour l'Excelsior tandis que Robidoux sera dans la boîte pour le cercle. La partie commencera à 3 h.

Le 13 juin, le cercle ira rencontrer l'équipe du Collège S.-Laurent. Pour inf., R. Viau, 34 Broadway, Tél. 78W, entre 6 et 7.

CLUB MAISONNEUVE

Après avoir rendu visite au Cardinal, le Maisonneuve ira dimanche, rencontrer la formidable équipe du S.-Antoine, de l'Ecole de Réforme.

Le départ se fera du coin des rues Ontario et Nicolet. Le Maisonneuve lance un défi à tout club amateur, Pionnier du Sault, Athlétique du Sault, Millar's Ginger Ale, Marieville, S.-Rose, Laprairie, Montréal Nord, la Patrie, Canadien Amateur et S.-Jean Berchmans préférés. Information, M. Comtois, gérant, 1844 Orléans, Clairval 0271w ou O. Richer; capitaine, 2349 rue Ontario Est, Clairval 7591w.

POINTE-AUX-TREMBLES

La Pointe-aux-Trembles a rendu visite au Joliette et a été défait à la huitième manche après que le lanceur Sainte-Marie eut tenu ses adversaires à trois maigres hits et eut retiré huit des plus forts cogneurs du Joliette. Dans cette manche fatale, les joueurs du P-A-T ont commis sept erreurs.

Dimanche, le club Oka ira rendre visite au Pointe-aux-Trembles.

LE VRAI GAGNANT DE LA COURSE

Au centre, O. VANDEN ABEELE, du club Akor-Willisky, le véritable vainqueur de la course en bicyclettes pour la coupe Sesia, qui prendra part à la course de 20 milles, de dimanche. A gauche, est M. G. BASTIEN, secrétaire du club, et à droite, M. WILLISKY, gérant et entraineur.

SPORTS
JEUNES ATHLETES—Si la position que vous avez à remplir dans la pratique des sports vous fatigue, c'est que vous avez besoin de vous tonifier avec
L'ELIXIR TONIQUE du Dr MONTIER
Le sport qui exténue est un danger—fortifiez-vous, vous ferez une MEILLEURE PARTIE.
LES PURGETTES MONTIER GUERISSENT LA CONSTIPATION

LE JEU DE DAMES

Montréal, 5 juin 1926.

ADRESSES DES CLUBS
LIGUE D'AMERIQUE

National—80, rue Cherrier. Tél. Est 6823.

Club Maisonneuve.—2889, rue Ontario. Tél. Clairval 6013.

Club Tricot.—63, rue Ste-Clotilde. Tél. Westmount 2297w.

Section Jerville.—Coin Vinet et Workman. Tél. Westmount 0183.

Delorimier.—2151, Mont-Royal. Tél. Amherst 101.

Club Plessis.—1636, Maisonneuve. Tél. Est 5701F.

Sec.-Cor.—Emile Brunet, 826, Notre-Dame Ouest. Tél. (le jour), Main 3756.

LIGUE DU JEU DE DAMES CANADIEN

LIGUE DU JEU DE DAMES CANADIEN, bureau-chef: 5287, 3e Avenue Rosemont, Montréal, Lucien Gagnon, sec.-cor.

DAMIER ST-ROSAIRE, 3575 ST-HUBERT. Tél. jour Cal. 2062; Le soir Cal. 3238M.

DAMIER ROSEMONT, 5287, 3e AVENUE. Tél. jour: Main 6834; Le soir Clair. 5088W.

DAMIER LAURIER, 503 RUE BREBOEUF. Tél. Bélair 5771F.

DAMIER LE FOYER ST-EDOUARD, 204 RUE BEAUBIEN, EST. Tél. Cal. 2778M.

DAMIER ST-HENRI, 120A RUE ROSE-DE-LIMA. Tél. Main 3460, local 123, M.-A. Aubert.

DAMIER VILLERAY, 3476 BERRI. Tél. Cal. 2855.

Rédaction: Pour nouvelles du jour, téléphonez jusqu'à 9 heures a.m.; soir, de 7 h. à 11 p.m., Atlantic 0204. Les courtes nouvelles du samedi seront reçues jusqu'à x heures a.m., le vendredi, à "La Presse".

CLUBS AMERICAINS

Club Chicopee—Salle de l'Union Canadienne; Armand Tremblay, 249 Center Street, Chicopee Mass.

Club Lacordaire. — Salle Lacordaire, Aldenville, Mass; J.-B. Dietrich, 36 Mary Street, Aldenville, Mass.

Club Saint-Jean-Baptiste — Monument National, Salle Conseil No 1 L. U. S., J.-B. d'Amérique; Ed. Beauregard, père.

Club Rochambeau. — Salle du Cercle Rochambeau, 312 Main Street, Holyoke, Mass.; P.-J. Lafontaine, secrétaire.

CONDOLEANCES

Les membres du club Plessis viennent de subir une perte sensible par la mort de l'un des leurs, M. Amédée Guilbault, frère de M. Treffle Guilbault, président honoraire du dit club.

A cette triste occasion, les membres votèrent des résolutions de condoléances à la famille.—H.

A. READY,
Président du club Plessis

EN REARD

Un correspondant nous demande si la direction de la Ligue du jeu de dames d'Amérique a fait ou a-t-elle l'intention de faire publier le classement final des quatre équipes, ainsi que le pourcentage individuel des joueurs?

Voilà cependant six semaines que la saison est terminée.

N.D.—L'organisation du tournoi international est seule cause de ce retard. Notre correspondant aura sous peu satisfaction.—H.

CONVALESCENT

Nous sommes heureux d'annoncer aux damistes que M. Félix Messier, qui a été si dangereusement malade, est en pleine voie de convalescence dans sa famille.

Cette bonne nouvelle sera accueillie avec joie par les nombreux amis du gentilhomme qu'est M. Messier.-H.

PRIX SAINT-JEAN

M. Jos. Saint-Jean, marchand-tailleur, qui ne laisse échapper aucune occasion d'encourager en quoi que ce soit les damistes, a cru bon d'offrir un superbe prix au membre de l'équipe montréalaise qui ferait le meilleur record entre les membres de l'équipe américaine, voulant ainsi, par ce beau geste, stimuler l'ambition d'un chacun.

MARCEL DESLAURIERS, qui a gagné le prix Jos. Saint-Jean, comme ayant fait le meilleur record lors du tournoi international, Etats-Unis vs Canada.

L'heureux gagnant du prix Saint-Jean, consistant en verges de tweed pour un habillement au complet, fut le jeune Marcel Deslauriers, qui surpassa non-seulement ses confrères de l'équipe canadienne, mais encore le champion mondial, M. W. Beauregard.

Nos félicitations à M. Deslauriers ainsi qu'au généreux donnateur, M. Saint-Jean.

PAS UN EXPLOIT

Dans la hâte des derniers moments, avant de mettre la colonne du Jeu de Dames sous presse, il arrive fréquemment qu'il se glisse, à travers les nombreuses correspondances, quelques notes qui semblent bien bénignes de prime abord, mais qui peuvent porter les amateurs à croire que j'aime à me faire passer l'encensoir sous le nez à tout propos.

C'est ainsi que, samedi dernier, sous le titre : "Un beau record", un correspondant voulait bien me complimenter sur un prétendu exploit d'avoir noté six parties de dames à la fois.

Ce monsieur s'est illusionné sur la magnitude de cet exploit. En toutes choses, il faut donner le mérite à qui de droit. Dans le cas qui nous occupe, ce sont les rapporteurs aux grands damiers qui ont droit aux compliments.

Le travail de l'annotateur se résume à écrire peut-être une vingtaine de mouvements à la minute, un bien piètre travail si on le compare à la tâche des sténographes qui, eux, transcrivent de 150 à 200 mots à la minute !

Avec de bons rapporteurs et des damiers en quantité suffisante, on pourrait annoter vingt parties sans que ce soit encore un bien brillant exploit.

Il va de soit que la rapidité du coup d'oeil et la connaissance parfaite des cases du damier est nécessaire. Mais, encore une fois, le succès dépend des rapporteurs car si ces derniers commettent des erreurs, c'en est fait de l'annotateur, à moins toutefois que ce dernier soit parfaitement au courant de sa besogne.

C.-E. ST-MAURICE.

LES DAMISTES DE MONTREAL A SAINT-LAURENT

La rencontre entre les membres de la Ligue du Jeu de Dames Canadien et les joueurs de Saint-Laurent, a été un succès. En effet, une foule de damistes s'étaient donnés rendez-vous à l'école Beaudet, qui fut assiégée et servit de lieu de combat.

Nous devons dire que M. P.-A. Lamarre mérite des félicitations pour avoir recruter 22 joueurs afin de pouvoir faire la lutte aux visiteurs, et, sur cette équipe il y avait d'excellents damistes, c'est dire que les parties furent bien jouées.

L'aspect que présentait cette lignée de damistes, formant un nombre de 44 joueurs, sur une seule rangée, était des plus intéressant; les spectateurs pouvaient circuler des deux côtés; pour ceux qui ne purent jouer, il était facile de suivre toutes les parties, car un grand tableau exposé dans la salle rapportait les parties à mesure qu'elles étaient terminées.

Le départ s'effectua de Montréal à 9 h. 15 et la parade était dirigée par le président de la ligue. Arrivée à Saint-Laurent, un endroit réservé devant l'église servit à placer les automobilistes de Montréal, et MM. N. Daigle, H. Dufresne et J.-E. Métivier, de Saint-Laurent, s'occupèrent à placer les visiteurs dans l'église pour entendre la messe.

Là il y eut une déception générale : la chorale Lauthier faisait défaut et fut remplacée par la chorale de Saint-Laurent, qui chanta l'office.

Après la messe, le groupe se rendit à l'école Beaudet afin de prendre le dîner. A 2 heures, il y eut réception chez M. le maire J.-A. Groulx, qui fit remarquer à l'auditoire, que c'était pour lui un honneur de patroniser une réunion damique, car il signale que c'est là une classe de gens paisible., car jamais, en aucune occasion, il ne fut obligé d'intervenir pour maintenir l'ordre dans une rencontre damique.

Il félicite les adeptes de ce jeu et souhaite de voir ses amis de Saint-Laurent sortir victorieux de la lutte qui doit s'engager.

M. le notaire Donat Corbeil, président de la Ligue du Jeu de Dames Canadien, lui succède. Après les remerciements d'usages, il dit n'être que la première lettre de l'alphabet que compose l'organisation de la Ligue et il explique le but de l'excursion, parle du jeu de dames, de sa pratique ainsi que de ses éléments.

Après les discours, l'on procéda au pairage des joueurs et le combat commença; durant les joutes, l'orchestre Millette exécuta un joli programme musical, et entre temps il y eut aussi du chant.

A 5 hrs 30, visite du musée du séminaire de St-Laurent; chacun gardera un excellent souvenir de cette attraction qui devait être la dernière de la journée. Après le chant national "O Canada", tous se dispersèrent se trouvant heureux d'avoir passé une journée agréable, et le dernier mot sur les lèvres: fut: "A St-Vincent de Paul pour le 13 juin."

NOTES

Le père Didyme St-Aubin fit honneur à ses cheveux blancs en battant le père J.-C. Malo, une autre chevelure de neige.

* * *

Le président du club Plessis, M. Arthur Ready, ainsi que le vice-président, M. O. Cholette, ont bien voulu assister à la fête. M. Ready rencontra beaucoup de ses anciens amis, renouvellant de vieux souvenirs.

* * *

Le ruban-souvenir, attaché à la boutonnière, donnait un aspect de gaieté à la fête, car une réunion sans draperies n'a pas l'air d'une fête; les charmantes solliciteuses, Miles Ana, Rose-Alma et Dorilla Daigle, ainsi que Mlle Yvette Cardinal surent s'acquitter de leur tâche de vendeuses, car tout le monde avait un souvenir de la Ligue du Jeu de Dames Canadien.

* * *

Quoique n'ayant pu faire jouer tous ses membres, le club St-Rosaire était le mieux représenté.

* * *

Sur sept membres pairés, le Rosemont n'a pas perdu une seule partie, gagnant 5 et annulant 2.

* * *

Quatre joueurs de Montréal perdirent dans le match, tel que le démontre le tableau ci-dessous.

* * *

Encouragés dans cette entreprise, les joueurs de St-Laurent ont l'intention de se joindre à ceux de S.-Vincent-de-Paul pour le 13 juin, afin de faire la lutte aux membres de la Ligue du Jeu de Dames Canadien.

* * *

RAPPORT DE LA RENCONTRE

Montréal		Saint-Laurent	
D. Brière	½	J.-A. Métivier	½
Alex. Larin	1	N. Daigle	0
Lucien Gagnon	½	H. Dufresne	½
A. Beauchamp	½	J. Goyer	½
P. Viens	½	A. Quenneville	½
A. Morin	1	A. Dufresne	0
G.-E. Caron	0	P.-A. Lamarre	1
J.-C. Malo	0	D. S.-Aubin	1
I. Montreuil	1	J.-C. Lapierre	0
H. Brazeau	½	R.-P. Beaudry	½
C. Lamarche	½	A. Richer	½
A. Vinet	1	A. Lorrion	0
M. Denis	1	V. Lorrion	0
P. Maheu	1	A. Girard	0
A. Pichette	1	F. Rolland	0
E. Renaud	½	A. Plouffe	½
J. Gratton	1	E. Leduc	0
J. Moreau	1	P. Latour	0
D. Corbeil, N.P.	1	A. S.-aMrtin	0
N. Péloquin	0	T. Migneron	1
L. Racine	½	A. Lefrançois	½
E. Hébert	0	J.-E. Beaulieu	1
Total	14	Total	8

	G.	P.	N	total
S.-Laurent	4	10	4—	8

Capitaines des visiteurs : MM. J.-C. Malo et L. Gagnon; capitaine du S.-Laurent: P.-A. Lamarre.

No 6977.—PROBLEME CANADIEN
Par M. C.-E. Saint-Maurice.
Noirs—15 pièces.

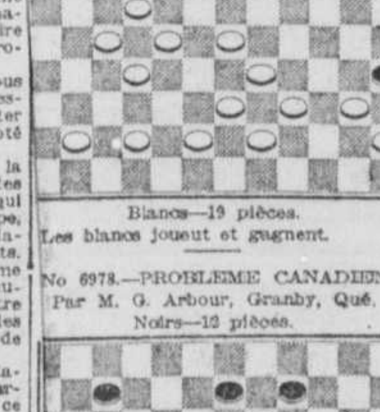

Blancs—19 pièces.
Les blancs jouent et gagnent.

No 6978.—PROBLEME CANADIEN
Par M. G. Arbour, Granby, Qué.
Noirs—12 pièces.

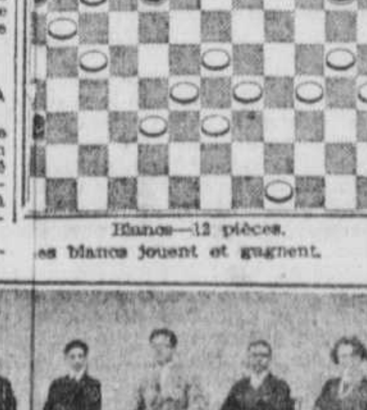

Blancs—12 pièces.
Les blancs jouent et gagnent.

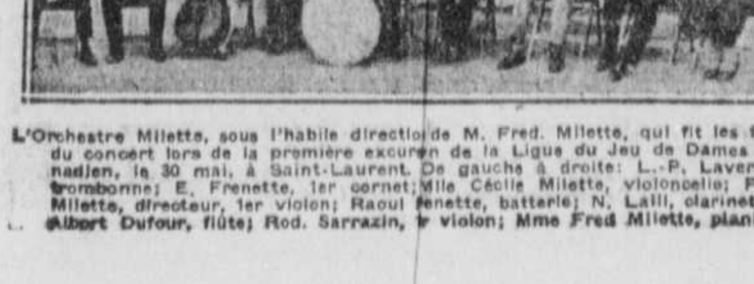

L'Orchestre Milette, sous l'habile direction de M. Fred. Milette, qui fit les frais du concert lors de la première excursion de la Ligue du Jeu de Dames Canadien, le 30 mai, à Saint-Laurent. De gauche à droite: L.-P. Lavergne, trombonne; E. Frenette, 1er cornet; Mlle Cécile Milette, violoncelle; Fred. Milette, directeur, 1er violon; Raoul Senette, batterie; N. Laili, clarinette; Albert Dufour, flûte; Rod. Sarrazin, 2e violon; Mme Fred Milette, pianiste.

LE JEU D'ECHECS

Montréal, 5 juin 1926.

DE-CI DE-LA

La partie d'exhibition jouée entre deux amateurs de Québec, MM. R. Campagna et N. Duchesne, s'est terminée par une remise au 47e mouvement.

* * *

Le tournoi annuel de la "Western Chess Association aura lieu dans le courant du mois d'août.

* * *

Capablanca s'est installé à l'hôtel Alamac, pour la durée de son dernier séjour à New-York.

* * *

La veille de son départ de Cuba, Capablanca a joué contre une équipe de 23 amateurs au Union Chess Club, avec le résultat de 22½ à ½.

* * *

Parlant du grand développement des échecs aux Etats-Unis, le champion dit que: Si New-York ne prend pas garde, Chicago assumera certainement la première place avant longtemps.

* * *

Madame Capablanca, et son fils, viendront rejoindre le champion au commencement de juin.

* * *

A l'assemblée annuelle du Marshall Chess Club, les messieurs dont les noms suivent ont été élus directeurs: C.-E. Kelly, Ed.-B. Edwards, A. William, Alvins Cars, Ed. Cornell, H.-B. Mitchell et F.-J. Marshall.

* * *

M. G. D. Factor, du Chicago Chess and Checker Club, et secrétaire trésorier de la "Western Chess Association" annonce que le tournoi annuel de cette association aura lieu du 21 août au 2 septembre, à Chicago. Outre la course pour le titre, un autre tournoi sera ouvert à tous les experts des Etats-Unis.

LE TOURNOI DE DIMOCK

Après avoir annulé successivement trois parties contre Santasière, Pinkus et Tholfsen, Marshall a enregistré sa première victoire, laquelle le case en deuxième place, avec le score de 2¼ à ½; Pinkus, ayant également gagné contre Santasière, est aussi au premier rang avec 2½ à ½; Santasière, 1½ à 2½.

Le résultat de la cinquième ronde donna le résultat suivant: Pinkus 1, Santasière 0; Marshall ½, Tholfsen ½; Bigdelow ½, Kimball ½; Shediavestky 1, Reinfeld 0; Frere 1, Craney 0; Marshall 1, Santasière 0; Leise au repos.

LES SEANCES DE CAPABLANCA

Au cours de quatre séances, le champion mondial, José-R. Capablanca, n'a subit aucune défaite sur un total de cent une partie. Voici le détail :

	J.	G.	P.	N.
Havane	23	22	0	1
Chicago	25	23	0	2
Cleveland	33	32	0	1
Cleveland	20	20	0	0
Totaux	101	97	[illegible]	4

Depuis ce qui précède, Capablanca a joué au Franklin Chess Club, de Philadelphie.

A PROPOS DU TOURNOI DE BADEN-BADEN

Le maître, Alexandre Alekhne, écrit ce qui suit dans la revue L'"Echiquier":

"Comme le démontre l'examen des 210 parties jouées à Baden-Baden ce tournoi a permis d'étudier surtout les trois problèmes suivants.

1.—"Le renforcement de plusieurs variantes importantes du gambit de la Dame refusé.

2.—"La réhabilitation qu'on peut maintenant considérer comme définitive, du début Alekhine.

3.—Les différentes lignes de jeu à suivre des deux parts après 1 P 4 FD un coup qui fut d'ailleurs également à la mode aux tournois suivants de Marienbad et de Breslau.

"Il est en outre intéressant de constater la disparition du système dit de Réti ainsi que le fiasco complet de l'innovation 1 P 3 CR.

En résumé Baden-Baden fut aussi important au point de vue scientifique que réussi en tant que manifestation de l'art des échecs ce que malheureusement on ne peut pas dire de tous les tournois de 1925, ces derniers furent fâcheusement influencés par la fatigue de la plupart des concurrents, résultat inévitable de la superproduction."

No 6979.—COUP EN JOUANT
Par M. R. Bruneau, Saint-Paul, Alb.
Noirs—20 pièces.

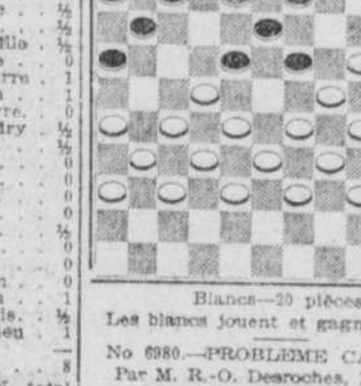

Blancs—20 pièces.
Les blancs jouent et gagnent.

No 6980.—PROBLEME CANADIEN
Par M. R.-O. Desroches, Montréal.
Noirs—12 pièces.

Blancs—16 pièces.
Les blancs jouent et gagnent.

No 6981.—PROBLEME CANADIEN
Par M. A. Poirier, Verdun.
Noirs—15 pièces.

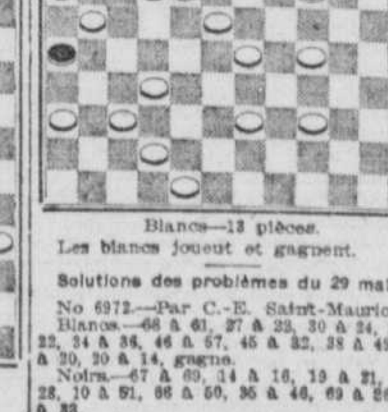

Blancs—13 pièces.
Les blancs jouent et gagnent.

Solutions des problèmes du 29 mai :

No 6972.—Par C.-E. Saint-Maurice: Blancs.—68 à 61, 27 à 23, 30 à 24, 24 à 22, 34 à 36, 46 à 57, 45 à 32, 38 à 49, 23 à 20, 20 à 14, gagne. Noirs.—67 à 69, 14 à 16, 19 à 21, 9 à 28, 10 à 51, 66 à 50, 35 à 46, 69 à 26, 46 à 33.

No 6973.—Par M. P.-A. Lamarre : Blancs.—32 à 25, 45 à 39, 44 à 38, 57 à 51, 56 à 60, 48 à 41, 64 à 17, 53 à 48, 60 à 19, gagne. Noirs.—20 à 31, 34 à 47, 55 à 33, 31 à 44, 44 à 46, 35 à 48, 23 à 12, 42 à 53.

No 6974.—Par M. L.-J. Paradis, père: Blancs.—50 à 44, 52 à 47, 67 à 61, 51 à 45, 39 à 34, 34 à 33, 64 à 2, gagne. Noirs.—66 à 37, 27 à 65, 55 à 68, 68 à 40, 36 à 37, 37 à 36.

No 6975.—Par M. G. Arbour : Blancs—46 à 39, 73 à 65, 56 à 49, 45 à 39, 47 à 41, 35 à 33, 54 à 27, gagne. Noirs.—33 à 50, 69 à 72, 43 à 67, 72 à 55, 67 à 28, 55 à 48.

No 6976.—Par M. J. Bardy : Blancs.—23 à 18, 40 à 35, 63 à 67, 46 à 40, 70 à 63, 54 à 4, 4 à 44, gagne. Noirs.—9 à 22, 41 à 25, 60 à 65, 33 à 35, 38 à 45, 65 à 64.

CONSEILS A SUIVRE POUR LA CONDUITE DU JEU
(Suite)

Evitez d'ouvrir les colonnes aux T, et débarrassez-vous des F ennemis, dont les diagonales ouvertes sont terribles. Il est impossible de les obstruer efficacement.

* * *

La puissance de la Dame, au début et au milieu de la partie, est annihilée ! Attaquée de toutes parts par les F et les C., principalement, elle gênera notre jeu en cherchant à se dérober. Aussi, efforcez-vous de l'échanger, si vous êtes en difficultés, contre la Dame adverse. Sacrifiez-la au besoin pour deux pièces et une bonne position; pour trois pièces, aucune hésitation n'est permise. — (A suivre).

NAPOLEON JOUEUR D'ECHECS
(Suite)

En Egypte, Napoléon jouait avec M. Poussielgue, ordonnateur de l'armée, ou avec M. Jaubert, orientaliste. Durant la campagne de Pologne, ses adversaires étaient : Murat, Bourrienne, Berthier et le duc de Bassano. Ce dernier, qui joua souvent avec l'empereur, a laissé ces lignes :

"L'Empereur ne commençait pas adroitement une partie d'échecs. Dès le début il perdait souvent pièces et pions, désavantage dont n'osaient profiter ses adversaires.

Ce n'était qu'au milieu de la partie que la bonne inspiration arrivait; la mêlée des pièces illuminait son intelligence; il voyait au-delà de trois ou quatre coups et mettait en oeuvres de belles et savantes combinaisons".

A Sainte-Hélène, il jouait chaque jour. Si le jeu d'échecs n'était déjà de haute noblesse, il se serait ennobli pour avoir donné quelques moments et heureuses distractions au plus grand des prisonniers et des exilés. (1).

Pendant sa captivité à Sainte-Hélène, Napoléon reçut, du gouverneur des Indes, sir Elphinston, un superbe échiquier, fabriqué par les meilleurs ouvriers chinois. Voici dans quelles circonstances :

Un officier anglais nommé Elphinston, grièvement blessé la veille de Waterloo, avait reçu des marques particulières de l'attention de l'empereur. Soigné à l'ambulance de sa garde, Napoléon envoya au blessé un gobelet d'argent rempli de vin provenant de sa cantine particulière.

"Or, le capitaine Elphinston appartenait à une des premières familles d'Angleterre. En apprenant la générosité de Napoléon, la famille Elphinston fut pénétrée de reconnaissance. Sir Elphinston, frère du capitaine, dès qu'il apprit que le seul passe-temps de l'empereur à Sainte-Hélène était de jouer aux échecs, fit confectionné, par des ouvriers chinois, un superbe échiquier avec deux magnifiques corbeilles à ouvrage et une boîte à jetons, le tout en ivoire ciselé, découpé et d'un travail admirable. Ces objets furent expédiés directement de Canton à Sainte-Hélène avec une lettre personnelle.

"Hudson Lowe, à la réception, examina les objets et vit, avec étonnement, qu'un N. surmonté de la couronne impériale, était gravé sur chacune des pièces de l'échiquier et sur les jetons. Cette allusion à une impuissance évanouie, reconnaissance d'un droit que le gouvernement britannique ne reconnaissait pas, lui sembla un démenti donné à sa conduite précédente. Il décida, en conséquence, que le séditieux présent ne serait pas envoyé à Napoléon à moins qu'il ne consentit à ce que l'N. et la couronne impériale fussent effacés. Napoléon, en apprenant ces faits, haussa les épaules et dit au maréchal Bertrand :

"—Est-ce donc une affaire d'Etat que l'envoi de cet échiquier ? Cet homme craint-il que je fasse échec à tous les rois de l'Europe ? Le pauvre homme !"

"Le lendemain, on apporta une caisse contenant le cadeau. Napoléon se montra plus flatté du sentiment qui avait guidé Sir Elphinston que du cadeau lui-même'. Les pièces étaient d'une lourdeur extrême. Le Cavalier était armé de toutes pièces et la Tour reposait sur un énorme éléphant.

"Napoléon admira le fini du travail, mais il dit en plaisantant :

"—Il me faudrait une grue pour faire mouvoir cette Tour; j'enverrai la corbeille à Marie-Louise, la boîte de jetons à ma mère et les échecs à mon fils (1).

"Ce jeu ne parvint jamais à son fils. Qu'est-il devenu ? Que sont devenus les différents jeux de l'empereur ? Le palais de Campiègne en possède un dont quelques pièces furent dérobées par les Allemands pendant l'occupation de la ville, en septembre 1914. Sa valeur est plutôt historique qu'artistique. Il fut offert à Napoléon en 1809, dit-on, par sa soeur Caroline, épouse de Murat, roi de Naples. La monture de l'échiquier est en cuivre doré. Des ornements — perles, coraux — y sont incrustés. Pour obtenir les deux nuances des cases, on employa le marbre blanc et le bois pétrifié. Ses pièces sont en corail rose et lave du Vésuve.

Relevons dans le récit de l'échiquier chinois une légère inexactitude: les échecs n'étaient pas le seul passe-temps de l'empereur à Sainte-Hélène. Il s'adonnait aussi au reversi. — (A suivre).

(1).—"Le Palamède", 1838.
(1).—"Le Palamède", 1838.

M. J. FINN JOUE SANS VOIR

Au nombre des joueurs dans l'art si difficile de jouer " sans voir", est M. Julien Finn, du Metropolitan Chess Club.

Lors d'une série de trois parties, lesquelles il gagna, il en est arrivé à une position critique alors que l'un des adversaires, après avoir classé la T noire par F 6 T, l'attaqua de nouveau par C 5 C. Ce dernier coup amena Finn dans la position suivante:

Finn—Noirs: 13 pièces

Blancs: 11 pièces

M. Finn, ayant les noirs, gagna par la jolie combinaison ci-dessous:

Blancs	Noirs
1—....	1—P 5 D + déc.
2—P 3 F R	2—F x P C R
3—T 2 C D	3—F x P
4—T x F	4—D x P +
5—T x D	5—F x T +
6—D x F.	6—T 8 F et mat le coup suivant.

ETUDE DE MM. HORTWITZ ET KLINGS

Noirs: 4 pièces

Blancs: 3 pièces

Les Blancs, avec ou sans le trait, font nulle.

Solution de l'étude No 188

Blancs	Noirs
1—T 8 C +	1—R 4 T
2—T 8 T R +	2—R 3 C
3—R 4 C	3—T 7 T (a)
4—R x P	4—P 6 T
5—R 4 T nulle.	

(a)—3. . .; R 2 C; 4—T 5 T, etc.

LASKER SUR LES COTES DU PACIFIQUE

Le premier joueur qui a réussi à gagner une partie au Dr Lasker, lors de son passage sur les côtes du Pacifique, le fut pas M. A. V. Johnson, du Seattle Chess Club, âgé de dix-neuf ans et natif de la Suède.

D'après M. C.-B. Bagley, octogénaire du département des Travaux Publics, Johnson est pour ainsi dire un phénomène, car il joue aux échecs que depuis le mois de juin l'an dernier.

Suit cette partie:

RUY LOPEZ

Blancs Dr Lasker	Noirs V. Johnson
1—P 4 R	1—P 4 R
2—C 3 F R	2—C 3 F D
3—F 5 C	3—P 3 T D
4—F 4 T	4—C 3 F R
5—Roquent	5—F 2 R
6—T 1 R	6—P 4 C D
7—F 3 C	7—P 3 D
8—P 3 F	8—C 4 T D
9—F 2 F	9—P 4 F
10—P 3 D (a)	10—F 5 C
11—C D 2 D	11—C 3 F
12—C 1 F	12—D 2 D
13—P 3 T R	13—F x C
14—D x F	14—P 3 T
15—C 3 R	15—P 4 C (b)
16—C 5 F	16—Roq. T D
17—F 2 D	17—T D 1 C
18—P 4 T D	18—R 2 C
19—P x P	19—P x P
20—P 4 C D (d)	20—P x P
21—P x P	21—P 5 C
22—P x P	22—C x P C R
23—F 3 C	23—F 4 C (e)
24—F x F	24—T x F
25—F 5 D	25—C 3 F
26—C 3 R	26—C x F
27—C x C	27—C 5 D (f)
28—D 1 D (g)	28—D 6 T
29—P 3 C	29—T 4 T
30—D x T	30—D x D
31—T 5 T (h)	31—C 6 F +
32—Abandonnent.	

Notes de M. H. Helms

(a)—La méthode plutôt lente du développement P 4 D est plus souvent employée.

(b)—Jeu agressif; ce coup et les autres subséquents montre que le joueur possédant les noirs est très agressif.

(c)—Cependant, il n'est pas trop précipité. Ceci permet T 1 T en cas de nécessité.

(d)—Une suite très bien enchaînée, mais qui donne l'avantage aux noirs. Alors que D 2 R aurait été plus dans l'ordre.

(e)—Un autre bon coup utilisant avec avantage une pièce hors jeu.

(f)—Ce cavalier couvre si bien le centre que les blancs se voient privés d'aucune méthode de défense satisfaisate.

(g)—Si 28, D 3 R, TR 1 CR, suivi de D 6 T gagnait par la force.

(h)—Une erreur sans doute. Toutefois, 31 TR 1 C pouvait être suivi par le coup simplifié de RR, ne laissant rien aux Blancs pour continuer la lutte.

CLUB D'ECHECS DE BUDAPEST

PROBLEME No 6143
1er prix—M. H. Weenink
Noirs: 10 pièces

Blancs: 9 pièces
Mats en deux coups

PROBLEME No 6144
2ème prix—M. Seib
Noirs: 4 pièces

Blancs: 8 pièces
Mat en deux coups.

PROBLEME No 6145
3ème prix—M. le Dr E. Rudd
Noirs: 8 pièces

Blancs: 5 pièces
Mat en deux coups

Solution des problèmes du 29 mai

No 6140—(M. J. Fink)

Blancs	Noirs
1—C 6 C	1—A volonté
2—Mat selon le coup des Noirs.	

No 6141—(M. le comte de Villeneuve)
1—D 1 R et mat par 2—D 3 F D; D x F, C 7 D ou F 7 T D.

No 6142—(M. Dabrusky)
1—D 8 T D—F joue; 2—F attaque F+ et mat par 3 F pr F. Si 1—R 1 C, T 1 C ou 2 T mat en deux coups. Si 1—T ailleurs; 2 F 6 T R+ et mat par D pr T. Si 1 D 8 D—T 2 D...

SAINT-JEAN-BERCHMANS

Par une belle température, le S.-Jean Berchmans a reçu le club Oka devant une assistance de plus de 3,000 personnes. Le S.-J.-Berchmans est sorti victorieux par le score de 13 à 10, mais le club Oka n'est pas une équipe à négliger avec sa fameuse batterie Lamoureux-Bousquet. Le S.-J. Berchmans n'a que des félicitations à lui offrir pour son esprit sportif. Il ne faut pas oublier la batterie Marier, Cromer, Désy, la plus forte de la province. Mentionnons les beaux "catchs" de Gervais, Désy et Lauzon et le jeu de Trottier, Rouleau, Lépine et S.-Germain.

Dimanche, le 6 juin, le Saint-Jean Berchmans recevra la redoutable équipe du LaSalle dont la réputation n'est plus à faire. La partie sera jouée au coin Iberville et Boulevard Rosemont.

SOCIAL SAINTE-MARIE

Avec Boisvert et Guérin comme lanceurs, le Social S. Marie est prêt à jouer avec tout club amateur de la province. Il est libre le 6 et le 13 juin. Inf. A. Raymond, 1139 S.-Catherine Est. tél. Est 3071F, le soir seulement.

CLUB S.-VIANNEY III

Le club S.-Vianney III, a ouvert la saison de baseball en battant le club S.-François par un score de 13 à 11. Il lance un défi à tout club de 10 à 13 ans. Noms des joueurs : M. Fabre, L. Boulliane, R. Cabana, L. Huot, B. Lachapelle, R. Boullanne, Albert Ouellette, L. Ouellette, R. Déblois. Pour informations, Lucien Huot, 25e Ave. ou G. Lespérance, 6721-28e Ave, Parc Champlain. Le club S.-Voanney joue seulement le samedi. Il est libre le 12, le 19 et le 24 juin.

A SAINT-JOSEPH

Le Jeune Voltigeur Canadien Saint-Joseph, a battu le Jeune Canadien de Sainte-Cunégonde par un score de 12 à 4. Noms des joueurs: R. Léonard, L. Laramée, R. Caron, A. Laberge, R. Ladouceur, J. Lauzé, L. Beaudry, H. Robidoux, R. Roger et P. Ewart, mascotte.

Le Jeune Voltigeur Canadien Saint-Joseph, lance un défi à tout club de 9 à 11 ans. Inf. par lettre, A. Laberge, 106A, Chatham, où par téléphone, L. Laramée, York 3689w.

BLUE STAR

Le Blue Star a battu le Jeune Rouen par 15 à 1 devant 300 personnes.

C'est une grande fête de famille qui se déroulera à l'académie Piché, de Lachine

On prépare avec activité la célébration du 50e anniversaire de fondation de cette maison.

AUX OFFICES RELIGIEUX

(Spécial à la PRESSE)

Lachine, 5. — Le comité exécutif du conventum des anciens élèves de l'académie Piché s'occupe activement des derniers préparatifs des fêtes de juin. Il nous transmet les notes suivantes que les anciens de Lachine liront sans doute avec plaisir.

M. le curé J.-V. Thérien a bien voulu accorder son haut patronage à ces fêtes et en accepter la présidence d'honneur. Depuis les dix années qu'il est curé à Lachine et président de la commission scolaire, il n'a cessé de prodiguer son

M. l'abbé J.-V. THERRIEN, curé de Lachine, président d'honneur des fêtes du cinquantenaire de l'Académie Piché. (Cliché L.-J.-A. Péloquin, rue Saint-Denis).

dévouement à la cause de l'éducation. Les anciens élèves apprécient hautement cette faveur que leur fait monsieur le curé de s'unir à eux pour fêter leur école et leurs anciens maîtres.

Le comité exécutif du conventum des anciens élèves de l'Académie Piché à Lachine, qui est chargé de l'organisation des grandes fêtes, qui marqueront le cinquantenaire de cette institution.—(Cliché Pariseau Studio, Lachine).

La grand'messe sera célébrée par le R. P. Alfred LePailleur, C. S.C., assisté de MM. Hervé Robert, P.S.S., comme diacre, et Ludovic Deslauriers, comme sous-diacre, tous troies anciens élèves.

LE R. P. LePAILLEUR

Le R. P. Le Pailleur a quitté le Canada, en 1909, pour Rome, où il fut ordonné quatre ans plus tard. Il revint alors au Canada pour un voyage de quelques semaines, puis il repartit à destination des Indes Orientales. Il fixa sa résidence à Decca. Le P. LePailleur est actuellement secrétaire de Sa Grandeur Mgr Legrand. De plus, il est chef de la publicité bengalaise catholique et chargé de la publication du journal "La Lumière de la Religion".

Le P. LePailleur est fils de feu Alfred LePailleur et neveu de Mgr LePailleur,curé de la Nativité d'Hochelaga, de MM. Joseph et Armand LePailleur, de Lachine.

M. H. ROBERT, P.S.S.

M. H. Robert, P.S.S., est âgé de 35 ans. Il est le fils de M. Napoléon Robert, de Lachine. Il fit ses études primaires à l'académie Piché et son cours classique au petit séminaire de Montréal. Il fut ordonné en 1916 et professa jusqu'en 1919, époque où il alla faire sa solitude à Isy-les-Moulineaux, près de Paris. Un an après, il fit le voyage de Rome, puis revint au Canada et reprit son poste de professeur, jusqu'en 1925, époque où ses supérieurs le nommèrent vicaire à Saint-Jacques, charge qu'il occupe actuellement.

M. L'ABBE L. DESLAURIERS

L'abbé Ludovic Deslauriers a quitté l'académie Piché, en 1909, pour ses études classiques au collège de Rigaud. Il fit sa philosophie et sa théologie au collège de Montréal et fut ordonné en 1923. Il est depuis professeur au collège Saint-Jean.

Le service funèbre pour les anciens élèves et les anciens professeurs sera célébré le 14 juin, à huit heures, par M. l'abbé F. Caisse, curé de oNtre-Dame de la Paix, aussi ancien élève de l'académie Piché.

FETE DE FAMILLE

C'est dire que ce conventum sera avant tout une fête de famille et que tous les anciens sont personnellement invités, même au cas où le comité ne pourrait adresser à chacun une lettre spéciale d'invitation. Les billets de deux piastres, en vente au collège,donneront droit au banquet et à la séance du soir. On peut aussi se les procurer à divers dépôts de Lachine. Le comité exécutif sera heureux de répondre à toute correspondance qui lui sera adressée concernant ces fêtes, et il prie tous ceux qui veulent y prendre part, de s'inscrire assez tôt pour que l'organisation n'en soit pas retardée. Tous les billets doivent être pris vers le milieu de la semaine prochaine.

CULTURE PHYSIQUE AU COLLEGE LAVAL

Dimanche dernier avait lieu, au Collège Laval, un grand tournoi de culture physique entre les élèves des cinq écoles que dirigent les Frères Maristes, à Montréal, à savoir: l'école Dollard, l'école Brébeuf, l'école Champagnat, l'école S.-Pierre et l'Académie Desrosiers. Cette exhibition a été des mieux réussies. Le capitaine Georges Guimond, inspecteur des Cadets, était président du jury. Un grand nombre de parents, d'amis, voire même d'instructeurs de culture physique, ont vu évoluer nos cadets et n'ont pas ménagé leurs applaudissements. Les divers groupes défilèrent d'abord devant l'estrade d'honneur, puis exécutèrent un beau programme de gymnastique. Les élèves de l'Académie Desrosiers qui détiennent la coupe depuis deux ans, ont encore réussi haut la main à s'assurer la palme pour une troisième année. Leur tenue impeccable, jointe à l'exécution précise et élégante d'un choix d'exercices attrayants et originaux, leur gagna la faveur, non seulement de la nombreuse délégation de Ville S.-Pierre qui assistait au tournoi, mais aussi du public en général. Le R. P. Léon Philippe, leur instructeur, mérite des félicitations pour le beau résultat obtenu. Les élèves de l'école Brébeuf se classèrent en seconde place. Ces derniers ont reçu une ovation à leur entrée sur le terrain, à cause de leur tenue martiale et de leur beau costume. Les spectateurs goûtèrent beaucoup l'exhibition donnée par le corps Brébeuf parce que les exercices furent exécutés avec un ensemble et une précision remarquables.

Les cadets de l'école S.-Pierre eurent le premier rang pour le défilé et prirent la troisième place pour l'ensemble. Ce corps fit aussi très bonne impression. L'école Champagnat se classa quatrième dans le concours. Il y eut peut-être un peu d'hésitation dans certains mouvements, mais dans l'ensemble, ce corps fit aussi très bonne figure. Enfin, vint l'école Dollard, dont le rang ne donne pas, au dire de plusieurs, la mesure du mérite des cadets de cette école. D'abord, son nombre de cadets plus restreint, la mettait en infériorité pour concourir avec des corps plus imposants en nombre. Il y eut, paraît-il, quelques fautes de technique dans les mouvements, ce qui n'empêche pas que les exercices exécutés par ce corps étaient enlevants, variés, et plurent au public.

En somme, les visiteurs donnèrent une très belle exhibition de gymnastique, et il n'y a pas de doute que plus d'une fois le jury dut être perplexe pour marquer les notes.

Les élèves du Collège Laval, bien que hors de ce concours, donnèrent néanmoins, une belle démonstration athlétique qui fut très appréciée. Les gymnastes de la 2e division, dirigés par le R. F. Antoine-Albert, rendirent un magnifique programme de barres, qui, au dire des connaisseurs, fut un vrai chef-d'oeuvre. Puis le R. F. Eloi-Gérard fit rentrer en scène ses athlètes qui exécutèrent, sur le cheval allemand, des sauts qui soulevèrent plus d'une fois l'enthousiasme des spectateurs. Vinrent ensuite les évolutions sur les barres parallèles qui furent magnifiques de souplesse et d'élégance. La démonstration des grands fut clôturée par une série de pyramides humaines de toute beauté. Dix-huit tableaux furent représentés avec une discipline, une sûreté et une rapidité qui émerveillèrent l'assistance.

Les jeunes élèves de l'école Brébeuf donnèrent aussi une petite exhibition avec barres et haltères, qui fut fort goûtée.

Le capitaine Guimond félicita chaudement les jeunes gymnastes du beau succès obtenu, montra que la culture physique est un complément nécessaire à l'éducation, et termina en disant que les Frères Maristes comprenaient bien leur rôle d'éducateurs en organisant ces tournois annuels qui favorisent à un haut degré la discipline et la santé des élèves.

Le président du jury proclama ensuite les résultats du concours: 1, Académie Desrosiers, défilé 8, exercices, 19, total, 27, prix coupe; 2, Ecole Brébeuf, défilé, 8, exercices, 18, total, 26, prix trophée; 3, Ecole S.-Pierre, défilé, 9, exercices 16, total 25, prix trophée; 4, Ecole Champagnat, défilé, 7, exercices, 15, total 22, prix, trophée ; 5, Ecole Dollard, défilé 7, exercices, 13, total, 20, prix, trophée.

La nombreuse assistance qui prit part à la fête sportive, proclame hautement que ce concours de culture physique est populaire.

M. le capitaine Guimond mérite une vive gratitude pour avoir accepté la tâche délicate de juge.

Quant aux gymnastes Lavalois, les connaisseurs les ont jugés dignes de figurer avec honneur parmi les gymnastes de n'importe quelle école de Montréal. C'est une appréciation flatteuse, car l'application des jeunes gens pour atteindre ce perfectionnement, ainsi que l'habileté de leurs instructeurs pour les diriger, méritent des félicitations, et nous sommes heureux de les leur décerner.

A la demande du public, les gymnastes répèteront leur exhibition, le dimanche, 13 courant, à l'occasion d'un grand tournoi de dames qui doit avoir lieu au Collège Laval, pour les joueurs de S.-Vincent-de-Paul et les paroisses environnantes, contre un club de damistes dont le président est M. Donat Corbeil.

LE SPINDLE CITY

Le Spindle City s'est organisé avec les joueurs suivants: W. Raciot, A. Ouellette, H. Jarry, E. Roy, A. Belisle, E. Benjamin, M. Saint-Pierre, S. Cadieux, A. Guilmette, A. Gagné, F. Simmons. Le Spindle City lance un défi à Cowansville, Saint-Césaire, Sainte-Angèle et à tout club de 16 à 18 ans. Inf. A. Ruiter, Farnham.

CARTIERVILLE INDEPENDANT

Le Cartierville a battu le S.-Paul Ind. par 14 à 9. Le lanceur A. Crevier a retiré 10 hommes au bâton. Le cartierville lance un défi à tout club de 18 à 20 ans. S.-Thomas de Joliette et Canadien, de Valleyfield préférés. S'adresser par téléphone au capitaine P. Lemay, Atlantic 2742J, au gérant par lettre seulement. Arthur Gauthier, 30A Lachapelle, Cartierville.

AU PARC MASCOTTE

Contrairement a ce qui a été annoncé, la partie de dimanche au Parc Mascotte entre le Saint-Eusèbe et le Lachine Printing commencera à une heure précise, afin que ceux qui désirent assister à la procession aient amplement le temps de s'y rendre. Si le Lachine ne peut pas jouer, le S.-Eusèbe aura un bon All-Stars pour le remplacer.

CLUB MAISON VACHON

Le club de la maison Vachon ouvrira sa saison le 6 juin avec le cercle S.-Paul de la Croix et invite ses partisans à aller l'encourager à la victoire. Il lance un défi aux clubs suivants: S.-Eusèbe, Athlétique du Sault, S.-Arsène, C. P. S.-Laurent, Pont-Viau et à tous les clubs de la province. Pour information: A. Leduc, par lettre, 5604 St-Hubert, ou à Bél. 6288.

LE DELORIMIER

Le Delorimier s'est réorganisé cette saison avec des joueurs de 13 à 15 ans: R. Saucier, G. Robert, M. Faille, Barrington, Trahan, Bédard, L. Boucher, Dagenais, Loiselle, Maurice et Gratton, instructeur. Inf. Gérald Robert., 4215 Delorimier, Amherst 4974, ou capitaine Raymond Saucier, 4033 Delorimier, Amherst 2624.

SAINT-PAUL IND.

Le Saint-Paul Ind. a été défait par 9 à 4 par le C. Etienne. Il faut convenir que l'arbitre n'a pas été juste. Le S.-Paul Ind. lance un défi à tout club de 12 à 14 ans. Inf. Georges Benoit, 6902 Chateaubriand, tél. Calumet 2495J.

LE BLUE STAR

Le Blue Star aimerait à jouer avec le Royal Delorimier, le Royal Montréal-Nord, le S.-Frs-Xavier. Inf.: Gérard Landry. Tél. Amherst 1812.

CRESCENT ALL STARS

Le Crescent All Stars a rendu visite au Lachine Printing et a été défait par 10 à 6. Le lanceur Proulx a retiré 15 hommes au bâton et n'a accordé que 8 hits.

AIGLON, 10; YOUVILLE II, 5

L'Aiglon de Youville a battu le Youville II, par 10 à 5. Se sont distingués au bâton, Aubé, Bonselli, Lalonde et Dubreuil. L'Aiglon lance un défi à tout bon club de 12 à 14 ans, s'adresser à G. Aubé, 4447 Benoit ou R. Dubreuil, Calumet 2823W.

SAINTE-CECILE A MONTREAL-NORD

Le club Montréal-Nord recevra dimanche la visite du Sainte-Cécile Delorimier.

Dimanche dernier, le Richelieu a rendu visite au Montréal-Nord et l'a défait par 8 à 7. Samedi après-midi, si le temps le permet, il y aura pratique au Montréal-Nord.

LE JEUX D'ANNEAUX

Le club d'anneaux Nelleda lance un défi à tout club amateur. Il aimerait à jouer dans le courant de cette semaine avec n'importe quel club d'anneaux. Informations, A. Marceau, 9B Nelleda.

JEANNE D'ARC DE SAINT-HENRI

La Jeanne d'Arc de S.-Henri, ouvrira sa saison dimanche, alors qu'il ira rencontrer l'Etoile de L'Abord à Plouffe. Après cette date, il est libre et lance un défi à tout club de 18 à 20 ans, sans exceptions. S.-Etienne préféré pour le 13 juin. Inf., Robert Labelle, 1151 S.-Antoine, S.-Henri.

MANSFIELD vs DE BEAUJEU

Dimanche, le Mansfield ira rencontrer le de Beaujeu. Il a fait quelques changements sur son équipe et est de force à rencontrer le S.-Eusèbe, S.-Hyacinthe, Acton Vale. Inf. à Honoré Gratton, 2658 Jeanne Mance, Calumet 5171J.

ECHOS DE NICOLET

(Du correspondant de la PRESSE)

Nicolet, 5.— Mardi et mercredi, nous avons eu de la pluie et un fort vent qui a renversé plusieurs poteaux de téléphone dans la ville Nicolet et les environs.

—Mardi, nous avons eu un terme de la Cour supérieure et un terme de la Cour du magistrat de district. L'hon juge Fortier a présidé la Cour supérieure et le magistrat Dubeau, la Cour du magistrat. Plusieurs causes ont été entendues sur des questions de droit et d'exceptions préliminaires. En Cour du magistrat furent plaidées surtout des causes intentées par la Commission des liqueurs de Québec.

— M. Joseph Nourri, rentier, autrefois de S.-Monique et maintenant de Montréal, est venu, cette semaine, à Nicolet, revoir ses parents, et amis.

— MM. J.-E. Desrochers et son fils Armand, de Montréal, étaient à Nicolet, cette semaine, les hôtes de MM. H.-A. Rousseau et Iréné Lupien, gendres de M. Desrochers. Ils étaient accompagnés de MM. Lachance, de Montréal.

— MM. Ninguette, et M. Gustave Mercure, de Drummondville, étaient à Nicolet, mardi.

Pour le Golf, l'Auto, le Bain, la Plage, la Ville et la Campagne, il faut
Les Manteaux Scotch Slicker de Martin
claires et distingués. Toutes couleurs, en soie ou batiste. Marque de fabrique toile d'araignée sur la soie, colombe sur la batiste. Imités mais jamais égalés. Parlez-en à votre marchand.
A. MacIntyre Bruce, St-Thomas, Ont.

KRAUSMANN'S
LORAINE CAFE AND GRILL LTD.
431 SQUARE PHILLIPS
FAMEUX POUR SA CUISINE
BIERE ET VIN
Lunch d'hommes d'affaires, tous les jours . . 75c
Dîner table d'hôte, les dimanches $1.25
AUSSI SERVICE A LA CARTE
DINER DANSANT
Avec orchestre spécial à partir de 6 p.m.
ON NE FAIT PAS PAYER LE COUVERT.

LA REVUE DES ELEVEURS

Il y a quelques jours, nous souhaitions la bienvenue à la "Revue de l'Institut Agricole d'Oka", qui venait de naître; nous voici aujourd'hui en présence d'un autre périodique qui prend place dans les rangs du journalisme agricole sous le nom de "La Revue des Eleveurs", publication mensuelle qui se donne particulièrement pour mission de promouvoir les intérêts des éleveurs dans la province de Québec et leur a ouvert une section de consultations vétérinaires qui devra leur être éminemment utile. La Revue se recommande, conséquemment au patronage et au sympathique encouragement des sociétés et des cercles organisés d'élevage, comme aussi à tous les cultivateurs qui ont, plus encore que ces associations, besoin de conseils et de lumière pour améliorer leurs troupeaux et faire un succès financier de leurs élevages.

Dans une circulaire qu'elle adresse aux éleveurs, la direction de la Revue ne se dissimule pas les difficultés qu'elle aura à vaincre, mais elle compte sur eux pour soutenir son mouvement et atteindre le but. Son appel sera sans doute entendu avec la plus grande faveur, puisque la Revue se consacre toute entière au service de tous les éleveurs, sans distinction.

"Nous voulons", dit son directeur, "faire de cette Revue un véritable album pratique, commode, clair et sérieux qui vous indiquera les meilleurs moyens à prendre pour maintenir l'hygiène et la santé dans vos troupeaux, et par ce fait leur donner une plus grande valeur et vous en faire retirer des bénéfices de plus en plus considérables avec le minimum possible de dépenses".

Dans son article programme, la Direction souligne encore plus explicitement le rôle qu'elle jouera.

"Notre publication, dit-elle, "sera spécialisée dans l'élevage et elle s'appliquera, grâce au puissant concours de précieux colaborateurs, à en assurer le développement rationnel et méthodique, à rendre de plus en plus rémunératrice cette branche importante de notre richesse nationale".

Parlant de sa section vétérinaire la Direction ajoute:

"Une causerie de dix minutes avec un médecin vétérinaire nous a fait réserver dans notre publication une section spéciale pour la médecine vétérinaire qui n'a pas de revue française qui lui soit propre en cette province. Nous croyons avoir été bien inspirés. Dans ces pages où ils auront leurs coudées franches, les médecins vétérinaires pourront se renseigner mutuellement, se faire part de leurs expériences, comme aussi mettre en valeur le rôle important que joue leur profession dans l'amélioration de l'élevage. Les éleveurs eux-mêmes trouveront assurément leur profit à parcourir les articles et les notes brèves qui seront publiés dans cette section".

La Direction n'entend pas se restreindre à ces seules activités.

"Mais notre programme ne s'arrête pas là", déclare-t-elle. "Si nous débutons modestement, nous voulons plus tard élargir nos cadres et intéresser aussi l'épouse et les jeunes filles de nos lecteurs. Nous leur ferons place autour d'un Foyer où elles pourront agréablement passer une heure dans une lecture instructive et agréable à la fois".

Ces quelques extraits du programme de la "Revue des Eleveurs" suffisent pour faire comprendre l'importance de sa mission et lui conquérir de nombreuses et durables adhésions. Son premier exemplaire renferme des articles de belle tenue portant les signatures de l'honorable J.-E. Caron, ministre de l'agriculture; Dr F.-T. Daubigny, M.V., directeur de l'Ecole Vétérinaire affiliée à l'université de Montréal; Dr J.-A.-E. Bédard, M. V.; J.-R. Rousso, I.A.; J.-J. Gautreau, B.S.A.; X.-N. Rodrigue, B.-S.A., et plusieurs autres articles sur divers sujets d'actualité.

Nos félicitations et nos souhaits de constants succès à son directeur, M. Francis DesRoches, 109½ rue Crémazie, Québec, ainsi qu'à ses collaborateurs présents et futurs, et aux imprimeurs.

La fête nationale sera célébrée avec éclat

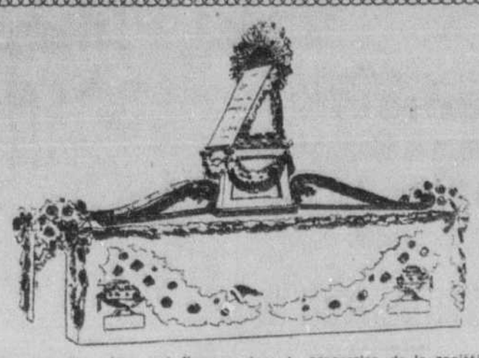

Maquette d'un des chars qui figurera dans la procession de la société Saint-Jean-Baptiste, consacrée cette année à l'apothéose des Patriotes de 1837-38. Cette composition est due à l'artiste J.-B. Lagacé.

LES FUNERAILLES DE Mme JOS.-X. LEGER

Les funérailles de Mme Jos.-X. Léger, née Marie-Louise Léger, ont eu lieu ces jours-ci, en l'église paroissiale de Saint-Edouard. La levée du corps fut faite par M. l'abbé L. Parizeau, qui chanta aussi le service, assisté de MM. les abbés G. Sigouin et Joly, comme diacre et sous-diacre. M. J.-B. Denys touchait l'orgue, et le choeur de chant était dirigé par M. l'abbé McDougall. MM. le chanoine Albert Valois, et les abbés Lionel Martel et C.-A. Labelle assistaient au choeur.

Conduisaient le deuil: M. Joseph Léger, époux de la défunte; Armand, Gérald et Raymond Léger, ses fils; Paul et Ferdinand Léger, ses frères; Achille Brasseur, Honoré-Robillard, Ulric Léger, ses beaux-frères; Ontonio Léger, Wilfrid Léger, J.-A. Morin, Hervé Brasseur, Lorenzo Robillard, A. Meytte, Lotbinière Robillard, T.-A. Primeau, Hubert Castonguay, Omer Robillard, D. Legault, Hector Legault; Ovila Legault, Joseph Pilon, J.-E. Notseux, ses neveux; Victor Bérubé, Arthur Wathier, ses cousins.

Suivaient dans le cortège: MM. le Dr Hormisdas Pilon, Jos. Pilon, René Grégoire, Jean Lamarre, F. Gamache, Jos. Legault, Hector Lalonde, Wilfrid Lamarre, P. Dupras, B. Martel, R. Lascelle, N. Grégoire, J.-B.-U. Grégoire, Gustave Leduc, Jos. Pilotte, G. Blache, J.-A. Chevrier, Charles et Armand Myette, Aldai et Almanzor Riopel, J.-A. Charbonneau, A.-T. Laurence, Emile Benard, Emery Lamoureux, Ovila Mailloux, Henri Coupal, J. Lonergan, E. Flamand, Albert Charest, C.-A. Jobin, G. Payette, P.-A. LaBel, D. Lavoie, J.-H. Piché, R. Dubois, A. Lamarre, A. Normandin, J. Vézina, M. Meunier, C. Pesant, R. Côté, Edouard Martel, G. Downs, P.-E. Labelle, J.-B. Denys, Dr D. Marion, R. Portier, Armand Martel, E. Daoust, N. Mongeon, J.-O. Duquette, R. Hébert, M. Renaud, E. Lachesne, H. Bisaillon, V. Pinsonnault, L. Couture, D. Crevier, Y. Lacasse, A. Chaput, B. Boisennault, Jas. Valois, E. Bénard, Chs-Aug. Monast, F. Morin et autres.

Offrandes de fleurs: Mlle Yolande Léger et René Grégoire, le juge H. Achim d'Ottawa; Mme Eva Gingras et Violette Gingras, M. C.-W. Monast, Louise et Claire Léger, Fortunat Morin, M. et Mme Armand Myette, les employés du service technique de la Cité de Montréal, M. et Mme Léopold Foisy, Mlle Berthe Brunette, M. et Mme J.-E. Noiseux, Mme J.-B.-R. Lecuyer, d'Ottawa; Paul-E. Labelle, M. et Mme Aldai Riopel, Almanzor Riopel.

Offrandes de messes: Mlle S. Forbes, Mlle Armand Myette, les employés du service technique de la Cité de Montréal, M. et Mme Léopold Foisy, Mlle Berthe Brunette, M. et Mme J.-E. Noiseux, Mme J.-B.-R. Lecuyer, d'Ottawa; Paul-E. Labelle, M. et Mme Aldai Riopel, Almanzor Riopel.

Offrandes de messes: Mlle S. Forbes, Mme Armand Myette, les employés du service technique de la Cité de Montréal, M. et Mme Léopold Foisy, Mlle Berthe Brunette, M. et Mme J.-E. Noiseux, Mme J.-B.-R. Lecuyer, d'Ottawa; Mme J.-Nap. Lefebvre, Mme A. Thomson et A. Lavioletta, J.-B. Lamarre, M. et Mme Léon Pinard, M. J.-W. Léger, les syntaxistes du collège Saint-Jean et leurs professeurs.

Télégrammes de sympathies: Mgr G. Forbes, évêque de Joliette; M. et Mme L.-T. Godbout, M. Rodolphe Lecuyer.

Bouquets spirituels et sympathies: les syntaxistes du collège de Saint-Jean et leurs professeurs, la famille Omer Robillard, la famille Joseph Valois, Mme Azilda Valois, Mlle Annette Valois, M. et Mme Ubald Larivée, Mme E. Bastien, M. et Mme Ovila Poirier, M. et Mme Joseph Saint-Vincent, M. Alfred d'Orgennens, la famille A. Castonguay, M. et Mme Lionel Grégoire, Dr J.-Lionel Lamy, M. A.-D. Grégoire, d'Henryville; Lionel Martel, Mlle Laura Robillard, le département des licences de la Cité de Montréal, M. l'abbé Charles-Aug. Labelle, M. et Mme René Charbonneau, Mlle Adrienne Carle, la famille E. Carle, Mlle Agnès Saint-Jacques, Mlle Lamarre, la famille W.-H. Malette, Mme Ed. Morin, M. et Mme Wilfrid Lamarre, Mme J.-Nap. Lefebvre, Mme A. Thomson et A. Lavioletta, J.-B. Lamarre, M. et Mme Léon Pinard, M. J.-W. Léger, les syntaxistes du collège Saint-Jean et leurs professeurs.

Télégrammes de sympathies: Mgr G. Forbes, évêque de Joliette; M. et Mme L.-T. Godbout, M. Rodolphe Lecuyer.

Bouquets spirituels et sympathies: les syntaxistes du collège de Saint-Jean et leurs professeurs, la famille Omer Robillard, la famille Joseph Valois, Mme Azilda Valois, Mlle Annette Valois, M. et Mme Ubald Larivée, Mme E. Bastien, M. et Mme Ovila Poirier, M. et Mme Joseph Saint-Vincent, M. Alfred d'Orgennens, la famille A. Castonguay, M. et Mme Lionel Grégoire, Dr J.-Lionel Lamy, M. A.-D. Grégoire, d'Henryville; Miles Germaine et Thérèse Lefebvre, Miles Lucille et Gilberte Marié, M. et Mme J.-E. Beauchamp, Mlle Mathieu, M. et Mme O. Dufresne, Mme F. Jobin, M. et Mme H. Pinard, Mlle F. Bertrand, la famille W.-H. Malette, Mme Mme P. Villemure, soeur Marie de la Trinité, la famille Achille Brasseur, la famille Fortunat Morin, la famille Willie Malette, Mme J.-E. Mathieu, M. André Belleau, M. Hector Laloie.

FEU M. JOSEPH DAOUST

Feu M. JOS. DAOUST

Sainte-Etienne de Beauharnois. —Ces jours derniers ont eu lieu les funérailles de M. Joseph Daoust, époux de Françoise Montpetit décédé à l'âge de 85 ans et trois mois. Il laisse son épouse, quatre filles, Mme G. Major, de Montréal; Mme Napoléon Primeau (Hosanna), de Beauharnois; Mme D. Bergeron, (Rose-Alba), de Sainte-Etienne, Mme Wilfrid Gendron (Clémentine), de Beauharnois, et son fils Oller, de S.-Etienne, dix-sept petits-enfants, un frère, M. Alphonse Daoust, une soeur, Mme Deschamps (Céleste Daoust).

La levée du corps a été faite par M. le chanoine J. Laframboise, curé, le service funèbre fut chanté par le R. P. Laurence, aumônier du collège de Beauharnois. Le R. Frère Tessier, du Collège de Beauharnois touchait l'orgue, le maître de chapelle, M. Gilbert Laberge. Solistes: MM. Hormisdas Roy, Armand Thibert, Joseph Tessier, Hormisdas Sauvé, Joseph Brault, John Normandin, Médard Brault, Arm. Montpetit, E. Trudel.

Le deuil était conduit par le fils du défunt M. Oliver Daoust, son beau-frère, M. Hormisdas Lacroix, ses gendres: MM. G. Major, M. Primeau, Wilfrid Gendron, ses petits-fils: MM. Henri, Donat, Oller et Georges Primeau, Eugène et Edmour Bergeron, Ernest Donatien, Médard, Doris, Florence Daoust; ses neveux: MM. Emile Montpetit, Aimé, Elzéar, Wilfrid Montpetit, Candide, William, Leduc, Ducher, Trudel, Armand Montpetit, Georges Lapointe, Delveni Gendron, Emile Gauthier, Désiré Sauvé, Philorum Laberge, Zénophile Laberge, M. A. Hébert, Raymond Hébert, H. Bergeron, et Omer Bergeron, Ferdinand Dalgneault, Frédéric Peladeau, Oller, Arthur, Gendron, de Beauharnois, Pierre de Bonneville, Ferdinand Ménard, Jean-Baptiste et Raoul Giroux, Omer Allard, V. Riendeau, H. et Ernest Fortier, Jean-Baptiste et Henry Parent, Edmour Laberge, J.-Bte, Edouard, Wilfrid, Henri, Emery, Antoine, Frank Montpetit, Arthur Montpetit, Ludger Majeau, C. Perras, Albert, Edmond, Treffié, Evangéliste Faubert, Gédéon Turcot, A. Desgroseillers, Tommy Dunn, A. Cazelais, Dosithée Thibert, Louis Laberge, J.-Bte Marleau, Louis Sauvé, Francis Sauvé, Simon Montpetit, N. Marcil de Sainte-Martine.

Tributs floraux et couronnes: la famille Onézime Daoust.

Offrandes de messes par la famille G. Major, N. Primeau, A. Bergeron, W. Gendron, Oller Daoust, D. Gendron, Aimé Montpetit.

Bouquets spirituels: Emile Gauthier et autres.

FEU Mme G. CURODEAU

Ces jours derniers est décédée Mme Gaudias Curodeau, née (Sémilda Ouellette), à l'âge de 64 ans et 8 mois, après trois semaines de maladie.

Elle laisse dans le deuil outre son mari, un fils, M. Emile Curodeau, deux filles, Mme Raoul Hotte (Cécile) et Mlle Gabrielle; trois frères, MM. Alphonse Ouellette, de Lawrencetown, N. E.-Ovide Ouellette, de Saint-Louis, Miss, et Cyprien Ouellette, du Sault Sainte-Marie, Ont.; deux soeurs, Mme Nap.-E. Godin (Aline), de Trois-Rivières et Mme R. Monzrain (Marie-Louise), de Cartierville.

Les funérailles ont eu lieu à l'église Sainte-Brigide, au milieu d'un grand concours de parents et d'amis. Nos sympathies à la famille.

LE FILM DU VOYAGE DE L'UNIVERSITE

A Trois-Rivières

Mardi après-midi, le 8 juin, à 4.30 P.M. (heure avancée) aura lieu au théâtre Gaieté, à Trois-Rivières, Qué., la projection d'un film dans lequel ont été groupées les phases les plus intéressantes de cette randonnée transcontinentale. Tous ceux qui se présenteront aux portes du Gaieté seront les bienvenus, l'entrée sera libre. (r)

L'ANSE-A-GILLES

—M. Claudomir Ménard est parti pour quelques mois, à Chicoutimi.

—Mlle M.-Jeanne Ménard, près avoir passé quelques mois à Montréal, est revenue dans sa famille.

—M. Joseph Ménard nous a quittés pour aller demeurer à Montréal.

—Mlle Rose Lavoie est arrivée pour Montmagny.

—M. Ménard était de passage ici, dernièrement.

Il les employa pour enflure aux jambes et aux pieds

Souffrait du rhumatisme et de l'hydropisie mais fut soulagé après un court traitement aux Pilules Dodd pour les reins.

Le cas de M. J. Flinn, demeurant au No 1, rue Seed, Halifax-N.E., démontre une fois de plus que l'hydropisie et le rhumatisme sont causés par les reins faibles et que le meilleur moyen d'y remédier est de prendre les Pilules Dodd pour les reins. Il dit:—"J'avais les jambes et les pieds enflés et souffrais aussi du rhumatisme. Les Pilules Dodd pour les reins ont complètement fait disparaître tous ces maux. J'ai pris environ trois boîtes et n'ai plus souffert depuis, je ne souffre plus non plus d'inflammation. Je me porte bien. Je ne voudrais pas me passer des Pilules Dodd pour les reins et les recommande fortement à quiconque souffre comme j'ai souffert."

Les maux de M. Flinn étaient causés par les reins faibles qui ne faisaient pas parfaitement leur travail qui consiste à chasser toutes les impuretés du sang. Si votre sang est pur vous jouirez d'une bonne santé.

Les Pilules Dodd pour les reins ont ramené à la santé des milliers d'hommes et de femmes malades. Faites-en l'essai immédiatement.

Pilules Dodd pour le Rein

"Pendant que Bébé faisait son somme, j'ai donné deux couches de DUCO à sa petite voiture, et j'ai pu m'en servir dès qu'il s'est éveillé."

VOUS pouvez maintenant appliquer le même enduit sur la surface de la voiture de Bébé que sur votre automobile, grâce au DUCO, présenté dans de commodes récipients, pour les petits travaux de la maison.

La perfection du travail exécuté au DUCO vous surprendra agréablement. De plus, il est d'application facile, sèche très rapidement, s'étale de façon uniforme, et ne montre pas les marques du pinceau.

La surface de l'objet traité à l'éclat et la dureté d'un joyau. Elle ne peut ni s'écailler ni se crevasser, et la chaleur du corps ne la rend jamais collante.

Le DUCO peut être lavé à grand'eau, et l'usage ne fait que rendre son lustre plus brillant. Il convient particulièrement au traitement décoratif des intérieurs.

Demandez à votre marchand de vous montrer la nouvelle Gamme des Couleurs DUCO.

On trouve le DUCO dans les Maisons suivantes:

A.-B. BEDARD,
4884 Ouest, rue Sherbrooke, Westmount, P.Q.
BENTLEY & CHESNEY,
5060 Ouest, rue Sherbrooke, Montréal, P.Q.
BERNIER HARDWARE CO.,
726 Blvd S.-Laurent, Montréal, P.Q.
CIOVIS ELECTRIC CO. LTD.,
494 Est, rue S.-Catherine, Montréal, P.Q.
COUSINEAU & PAQUETTE,
2704 rue S.-Denis, Montréal, P.Q.
ARTHUR COUTURE,
4472 rue St-Denis, Montréal, P.Q.
A. CARON, 12 rue De Villiers, Montréal, P.Q.
G.-E. DUBUC,
146 Ouest, rue S.-Catherine, Montréal, P.Q.
W. CHOUINARD,
1672 S.-Laurent, Montréal, P.Q.
DION & LALONDE,
1808 Avenue Church, Verdun, P.Q.
DUPRESNE LIMITED,
988 Est, rue S.-Catherine, Montréal, P.Q.
T. EATON CO. LIMITED,
Rue Ste-Catherine Ouest, Montréal, P.Q.
FAHEN LIMITED,
2687 rue Wellington, Verdun, P.Q.
GAGNON & LANDRY,
811 rue Centre, Montréal, P.Q.
J.-E. GAUTHIER,
678 Est, rue Ontario, Montréal, P.Q.
A. GOYETTE & FILS,
590 Ouest, rue Lagauchetière, Montréal, P.Q.
ALFRED GOYETTE,
124 Est, Av. Mont-Royal, Montréal, P.Q.
S.-J. GRANGER,
1399 Est, rue S.-Catherine, Montréal, P.Q.
ARMAND GRAVEL,
264 Ouest, rue Notre-Dame, Montréal, P.Q.
GEO.-V. KNEEN LIMITED,
2577 Est, rue S.-Catherine, Montréal, P.Q.
J.-L. LAFLEUR LIMITED,
366 Ouest, rue Notre-Dame, Montréal, P.Q.
E.-D. LAFOND,
579 Avenue Church, Verdun, P.Q.
LALONDE & FRERES,
Boulevard Gouin, Montréal, Qué.
LAMBERT HARDWARE,
2520 rue S.-Hubert, Montréal, P.Q.
LAMONTAGNE LIMITED,
228 Ouest, rue Notre-Dame, Montréal, P.Q.
LATENDRESSE & FILS,
Pointe-aux-Trembles, Montréal, P.Q.
LEBLANC & GUYOT,
900 Est, rue S.-Catherin, Montréal, P.Q.
ANDRE LEROUX,
782 Ouest, rue Notre-Dame, Montréal, P.Q.
B. MONGEON,
252 Ouest, Avenue Laurir, Montréal, P.Q.
MONTREAL WEST HARDWARE CO.,
33 Av. Westminster, Montréal-Ouest, P.Q.
HENRY MORGAN & CO. LIMITED,
Rue S.-Catherin Ouest Montréal, P.Q.
E. NAPP,
4050 Est, rue Notre-Dame, Montréal, P.Q.
OUTREMONT HRDWARE CO.,
1205 Avenue Vic Horne, Montréal, P.Q.
M. PHILBIN HADWARE CO.,
723 Ouest, rue S.-Catherine, Montréal, P.Q.
RAYMOND HADWARE LIMITED,
445 rue St-James, Montréal, P.Q.
GEO REED & Cie,
2706 Est, rue Ontario Montréal, P.Q.
ROCKLAND HRDWARE,
1275 Avenue Bernard, Montréal, P.Q.
H.-D. ROLLAN,
1816 rue Masn, Montréal, P.Q.
ST. VIATEUR HARDWARE CO.,
127 Est, rue Jaubien, Montréal, P.Q.
JOS. TURGEO,
3910 Blvd S.-Laurent, Montréal, P.Q.
JOS. TREPANIER,
716 rue De Vallier, Montréal, P.Q.
VERDUN HARDWARE CO.,
4455 rue Wellington, Verdun, P.Q.
VIAUVILLE HRDWARE,
5823 Est, rue S.-Catherine, Montréal, P.Q.
MEUNIER DILAGACEE, Cartierville, P.Q.
J.-O. MONTPAISIR, Drummondville, Qué.
C.-W. MILLE Granby, P.Q.
PHOENIX & BARD, Granby, P.Q.
DESROCHER, Dodon, Joliette, P.Q.
A. JOLICOER,
149 rue Not-Dame, Lachine, P.Q.
JOHN McFAL & SON, Lachute, P.Q.
J.-F.-R. LEDY, Longueuil, P.Q.
LOUIS BOURDOIS, S.-Hyacinthe, P.Q.
LASNIER & LALIPEAU, S.-Jean, P.Q.
J.-N. SHANNAN,
244 rue Victa, S.-Lambert, P.Q.
V. LEBEAUE,
285 rue Principale, S.-Laurent, P.Q.
LAMARCHE FRERE, Tétreaultville, P.Q.

Il n'y a qu'UN Duco — le Duo DUPONT

5F

DUCO

pour les petits travaux du foyer

FABRICATION EXCLUSIVE AU CANADA

FLINT PAINT & VARNISH LIMITED
TORONTO, ONTARIO

Feuilleton de la "Presse"

SERIE B NUMERO 89

ROMAN DRAMATIQUE

PAR

GEORGES PRICE

Reproduction de la "Presse Associée"

30 (Suite)

Et sans qu'il pût s'expliquer comment cet accusé avait vu se dresser devant lui tout un échafaudage de preuves accablantes, le succès avait dépassé son espérance, et le remords d'avoir fait emprisonner un innocent à sa place se noyait dans l'immense bonheur de voir les soupçons frapper ailleurs.

Et pourtant, depuis le jour où, désespéré il avait appelé le crime à son aide, M. Davize n'avait pas un instant de repos.

Sa première entrevue avec Philibert avait été un réveil terrible dans l'engourdissement fiévreux du crime heureux et impuni.

Son ton ironiquement respectueux avait bien vite averti le président que l'employé, pour lui parler ainsi, devait savoir quelque chose. Davize avait essayé de se faire illusion et de "remettre Philibert à sa place" tandis que celui-ci se plaignait vivement de la méprise qui l'avait un moment désigné aux accusations de ses camarades. Mais le jeune homme sûr de lui ne s'était pas laisse intimider.

Au bout de dix minutes sans s'être clairement expliqués les deux hommes s'étaient compris. Le voleur s'était senti à la merci du témoin. Alors Philibert avait parlé de grands embarras d'argent; il avait de lourdes charges; il savait que le président était un père pour ses employés. Il s'adressait à lui dans sa détresse; c'est vingt mille francs qu'il lui fallait. Davize tira son portefeuille et paya sans mot dire. C'est cette liasse de billets de banque que Philibert avait précipitamment cachée quand Bouillaud était entré pour annoncer la visite d'Henri Manois.

Depuis ce jour-là, rien n'était changé dans les relations de Davize avec ses inférieurs ou ses égaux. On lui témoignait toujours le même respect, la même déférence, la même sympathie. Et pourtant, il sentait comme une menace perpétuelle au-dessus de sa tête. Etait-ce un pressentiment? Etait-ce la révolte de sa conscience?

Cette menace avait pris un corps. Un jour, le président et l'employé avaient dû parler à coeur ouvert, et Philibert laissant tout sous-entendu avait révélé à Davize que Bouillaud l'épiait et que, par conséquent, des gens clairvoyants cherchaient le coupable où la justice ne le soupçonnait pas.

Le financier avait tenté de prolonger son illusion. Eprouvant comme un soulagement à ne plus dissimuler au moins devant un homme, cet homme fût-il un complice exigeant, il s'était grisé d'un flot de paroles, de raisonnements, d'excuses. Mais la nuit suivante avait été terrible. Dans son insomnie, il avait vu la cour d'assises, la honte, la chute. Il s'était efforcé de réagir et avait consenti à assister au bal de Mme Brown pour éviter tout commentaire à une abstention. Là, il avait reçu le dernier coup.

La présence de Bouillaud en domestique l'avait convaincu; son complice Philibert était bien filé par l'ancien garçon de recettes. Et comme l'alibi de l'employé était indiscutable, on ne croyait en lui que ce qu'il était réellement: un complice. Or, quand on tient le complice, on est bien près d'arriver au vrai coupable.

Davize, en rentrant chez lui, ce soir-là, agita dans son esprit le projet de fuir à l'étranger. Puis il se reprocha sa faiblesse et voulut faire tête à l'orage. Seulement, en proie à un trouble qu'il était impuissant à surmonter, il résolut de se soustraire aux yeux de tous pendant vingt-quatre heures au moins, pour reprendre ses esprits et délibérer avec lui-même.

Deux ans auparavant il avait acheté une habitation à Chatou. Malgré la saison; il prétexta auprès de sa femme et de sa fille l'acquisition d'un terrain voisin et partit seul pour sa campagne, après avoir avisé l'administrateur de service qu'en raison d'une indisposition, on n'eût pas à l'attendre à la Banque ce jour-là. Il eut un poignant serrement de coeur en ouvrant la porte du jardin.

Quand il avait acquis cette propriété modeste, l'avenir était calme et riant. Il ne s'était pas lancé encore dans les spéculations dangereuses pour ses forces, qui sont l'élément naturel des hommes d'argent mieux trempés. Ceux qu'il aimait le plus, ceux-là à qui il venait de sacrifier même son honneur et l'honneur de sa famille, ne l'avaient-ils pas entraîné sur la pente fatale qui l'emportait maintenant?

Il ouvrit les volets, fermés depuis six mois, de sa chambre et, puisant quelque calme dans le repos froid de la nature dépouillée par l'hiver, il pensa.

Qui dira quels remords l'envahirent alors, quels chagrins le torturèrent, quelles images aimées se dressèrent sur les ruines entrevues de sa vie et de son honneur?

Il vit, un moment, dans le suicide le dénouement de sa terrible situation. En proie à cette idée, il ouvrit une petite armoire, dans un cabinet de toilette, où se trouvait la pharmacie de famille indispensable à la campagne.

Une fiole tentatrice s'offrit à lui, pleine d'une potion de digitale qu'on administrait par gouttes, avec prudence, à Mme Davize atteinte d'une affection de coeur. Il l'éleva à ses yeux et regarda un instant la petite bouteille poussiéreuse dans laquelle se jouait un pâle rayon de soleil. Puis il la mit sur une commode et repoussa la mort. Il voulait lutter. Et toute la journée jusqu'à quatre heures du soir, il arpenta sa chambre, cherchant le remède, se torturant le cerveau, ne trouvant rien.

Soudain, il entendit craquer sous un pas rapide le sable du jardin. Il avait insouciamment poussé derrière lui la porte, en arrivant; un étranger était entré. Il se mit brusquement à la fenêtre. Mais déjà le visiteur avait franchi le perron. Une angoisse mortelle s'empara de son être. Il resta sur place quelques secondes. Quand il se retourna la porte de sa chambre s'était ouverte. M. de Baudière était devant lui.

Un instant, ces deux hommes se regardèrent. Puis Davize poussa un cri étouffé et devint blanc comme un linceul. Son émotion était telle que, chancelant, il se retint aux tentures.

—Vous me reconnaissez, à ce que je vois, dit gravement le nouveau venu. Et vingt-cinq ans de souffrances et d'exil n'ont pas effacé de votre mémoire les traits de Louis de Ramonchamp!

—Que me voulez-vous? dit Davize d'une voix sourde.

—Vous allez le savoir. Asseyez-vous. Votre faiblesse ne me fait pas pitié. Mais vous avez à m'entendre.

Machinalement, M. Davize obéit.

—Il y a vingt-cinq ans, vous m'avez pris ma femme. Vous étiez alors un jeune employé à la banque de Lorient. Moi, j'étais marin. A mon retour, j'ai tout appris. J'ai tué Mme de Ramonchamp. Je voulais vous tuer aussi. Mais vous aviez eu soin de disparaître. Alors, ne voulant pas laisser ma vengeance incomplète, n'ayant à espérer de la justice de mon pays une peine infamante, j'ai demandé son oubli à la prescription et je reviens aujourd'hui, ayant attendu cette heure depuis vingt-cinq ans.

Ernest Davize, vous êtes en mon pouvoir, et vous ne m'échapperez pas. Vous m'avez pris mon bonheur, car j'adorais la malheureuse que vous avez tuée plus que moi. Vous avez volé mon bonheur, vous avez brisé ma vie. Il me faut la vôtre!

Ah! vous avez cru que j'étais mort en exil! Vous avez arrangé votre existence sur cette idée. Vous vouliez, à l'époque, épouser une jeune fille riche de Brest. Vos souhaits ont été accomplis. Dans le procès par contumace qui s'est terminé par ma condamnation à mort, votre nom n'a pas été prononcé.

Vous avez épousé celle qui est aujourd'hui Mme Davize, et jamais personne n'a su que vous aviez joué un rôle dans cette terrible histoire, et que des taches de sang émaillaient les lilas blancs de vos lingeries. Vous croyiez tout ce passé mort. Un seul homme le connaissait: celui que vous avez donné pour mari à cette enfant qui porte le nom de Mathilde de Ramonchamp. Celui-là était un roué qui sait flairé quelque mystère sous votre parrainage et qui a su vous lire avouer. C'est là qu'a commencé le châtiment. Ah! la ruine est entrée avec lui dans votre maison heureuse, d'où votre âme de boue mille avait su bannir le remords. Vous avez dû comprendre, il y a deux ans, que le châtiment vient. Gaston Manois a creusé le gouffre où vous pas. Tous les moyens vous sont été bons pour le combler. La spéculation d'abord, puis le vol. Le vol! car vous n'aviez pas d'issue. Vous ne pouviez avouer la vérité à votre femme et Gaston Manois, maître de votre secret, a su en servir.

—Ernest Davize, vous êtes un voleur! C'est vous qui avez pris huit cent mille francs au Crédit Général le 29 janvier. Et laissez encore, lâche toujours, c'est vous qui laissez accuser un innocent à votre place.

Davize, atteré, avait laissé tomber sa tête dans ses mains et ne répondait pas.

—Eh bien, reprit M. de Ramonchamp à qui nous laissons son vrai nom, voici l'heure de l'expiation. J'ai tous les détails de votre crime. Votre complice Philibert vous a trahi. Tenez, écartez vos mains et lisez! Voici son aveu complet, signé. Votre dépêche télégraphique de quatre-vingts mots, qui établissait votre alibi, a été examinée. On a analysé l'encre; vous ne l'avez pas écrite au bureau du télégraphe. Essayerez-vous de vous défendre? Direz-vous que des billets volés ont été trouvés en possession d'André Jeansac? Eh! parbleu! André Jeansac a reçu le matin la visite de M. Manois père. Une liasse de billets de banque est bien vite glissée dans un tiroir. Et vous ne me direz pas que Gaston Manois n'a pas eu une part, la plus grosse peut-être dans le produit du vol! Si vous me le disiez, je vous répondrais: j'ai retrouvé votre cocher. Je vous parlerais d'une boîte à cigares achetée chez Tahan une heure après le vol. Cette boîte, vous l'avez gardée quelques minutes, puis vous l'avez rendue à Tahan pour l'envoyer directement, fermée, à Gaston Manois. A quel bureau avez-vous acheté les havanes que vous avez pensé y mettre, avec une telle liberté d'esprit?

(A suivre)

L'ENQUETE SUR LES DOUANES

"Si j'avais su qu'il s'agissait d'alcool, je n'aurais certes pas entrepris ce voyage"

Le capitaine Ulric Tremblay, de la péniche désormais célèbre, tient ce langage devant la commission d'enquête, à l'ajournement de la séance de ce matin. — Un incendie détruisit le livre du bord.

UNE CARGAISON DE BOITES DE BOIS

(De notre extra d'hier)

(De l'envoyé spécial de la "Presse")

Ottawa, 4.—A la fin de l'audience de ce matin, à l'enquête sur l'administration des douanes, le capitaine Ulric Tremblay est venu déclarer que s'il avait su qu'il s'agissait de transporter de l'alcool, il n'aurait certainement pas entrepris le voyage, dans le golfe, voyage qui s'est terminé par une saisie à Saint-Sulpice. Le témoin sera probablement interrogé de nouveau, cet après-midi.

Le témoin précédent, le policier-douanier, après avoir produit des échantillons des produits des bagnes américains, apportés au pays, en contrebande, et vendus dans toutes les parties du Dominion, est libéré.

Le capitaine Ulric Tremblay, commandant de la péniche "Tremblay", propriété de la cie de Transport de Gaspé Ltée, est appelé. Lui, ses quatre frères et son père sont les principaux actionnaires de cette compagnie. Le feu ayant pris dans la chambre des cartes, le livre du bord a été en partie détruit. Il en a ouvert un autre, depuis. C'est le 15 avril 1925 qu'il en est devenu le propriétaire. Neuve, en 1916, elle fut évaluée à $39,000. C'est une barge à vapeur que nous avons construite nous-même, dit-il.

"C'est-à-dire qu'en 1918 nous avons formé une première compagnie, puis en 1925, elle fut transformée en la compagnie actuelle. Le 28 octobre 1924, M. Perreault me parla d'abord de la cargaison d'alcools qui fut saisie, à S.-Sulpice. Il me dit que Neal et Hearn voulaient noliser un navire pour aller chercher une cargaison de boites, dans le golfe. Perreault m'a dit ensuite de m'arranger avec eux, qu'il ne voulait plus en tentendre parler.

Il m'a dit qu'il s'agissait de 2,500 boites de 18 pouces carrées, de 50 livres chacune, à prendre sur une goélette, dans le golfe. Je ne savais pas que c'était de l'alcool. Si je l'avais su, je n'aurais certes pas entrepris ce voyage, à six milles au large de S.-Nicolas, sur la côte nord, à 225 milles en bas de Québec. Je lui ai dit que je voulais $5,000, et de les déposer dans le coffre-fort du capitaine Symonds, maître du port, où je les prendrais, à mon retour.

L'audience est alors ajournée à trois heures et demie, cet après-midi.

PIERRE LEFORT.

La question de la dette des Français

L'accord qui a été projeté avec Washington ne saurait être amendé.

ABANDON OU REJET

(De notre extra d'hier)

Service de l'"United Press", spécial à la "Presse".)

Paris, 4. — L'on considère généralement à Paris que, selon toute probabilité, l'entente conclue par l'ambassadeur de France, M. Bérenger, à Washington, pour la consolidation de la dette française sera approuvée dans son entier ou rejetée par la chambre des députés français, plutôt qu'amendée. La campagne qui a été faite dans le but de faire amender cette entente a été, dit-on, un échec complet.

D'un autre côté, l'on peut être assuré d'une chose et c'est que M. Poincaré, comme chef des nationalistes, va demander l'insertion dans l'entente d'une clause de garantie comme il en avait été question dans les projets d'entente précédents. Un tel amendement équivaudrait pratiquement à un rejet de l'entente, vu que les Etats-Unis ne l'accepteraient jamais. Il est bien entendu que les Etats-Unis ne consentiront jamais à ce que le paiement de la dette qui leur est due dépende des paiements que pourrait faire l'Allemagne.

LE PRESIDENT INTERNATIONAL

M. JOHN-H. MOSS, de Milwaukee, Wisconsin, président international des clubs Kiwanis, et Mme MOSS, qui sont arrivés à Montréal pour assister au dixième congrès annuel de la puissante organisation.—(Cliché F.-E. Marsan, 261 rue Fabre).

Si seulement j'avais la force

LE travail ménager n'est pas une corvée pour la femme forte et bien portante. Elle s'enorgueillit de tenir sa maison propre et luisante et de lui donner le cachet artistique qui rend tout foyer attrayant.

Mais quand une femme manque de force, qu'elle se sent fatiguée et abattue, le travail est désagréable et semble n'avoir pas de fin. Il lui semble qu'elle n'en viendra jamais à bout, et tout va de mal en pis.

Les désirs ne guérissent pas un système nerveux épuisé mais la Nourriture du Dr Chase pour les Nerfs le fait. En faisant usage de ce fameux fortifiant régulièrement vous regagnerez vite votre santé et votre vigueur et vous expédierez votre besogne ménagère avec une main de maître.

Les maux de tête nerveux, l'insomnie, l'indigestion et tous les symptômes décourageants de l'épuisement nerveux disparaissent parce que vous avez rendu la force nerveuse à votre corps. Vous pouvez être bien portante et vous maintenir ainsi en faisant usage de la Nourriture du Dr Chase pour les Nerfs.

Prenez-en quand vous vous sentez fatiguée, nerveuse, irritable et vous comprendrez vite pourquoi la Nourriture du Dr Chase pour les Nerfs est le plus populaire des toniques nervins. 60c la boîte chez tous les marchands ou de The Dr A.-W. Chase Medicine Co., Limited, Toronto 2, Canada.

POUR DONNER DE L'ENCOURAGEMENT A NOS INDUSTRIES

(De notre extra d'hier)

Ottawa, 4. — L'installation de fours pour la fabrication du charbon coke à Montréal et à Toronto voilà ce que conseille M. R.-M. Wolvin, président de l'"Empire Steel Corporation". C'est ce qu'il a déclaré, ce matin, à la commission parlementaire spéciale, qui fait une enquête sur l'approvisionnement du charbon au Canada.

M. Wolvin a exprimé l'avis que, dans les ports canadiens, il ne devrait être donné que du charbon canadien aux océaniques. Il a ajouté que des droits spéciaux devraient être imposés sur le charbon importé de l'étranger pour les vaisseaux. Il a aussi dit que des subsides devraient être accordés dans le but d'encourager le transport entièrement par les services canadiens.

M. Wolvin a dit que des boni devraient être accordés dans le but d'encourager le transport des marchandises par des vaisseaux du Canada, ce qui amènerait nécessairement une diminution dans le coût du transport. M. Wolvin a dit encore que le gouvernement canadien devrait encourager les industries sidérurgiques de la Nouvelle-Ecosse, ce qui encouragerait en même temps la production des mines de charbon.

CONSEIL D'UN INDUSTRIEL

M. Wm Buchanan, marchand de charbon de London, Ont., a dit qu'il avait obtenu un bon succès dans le commerce du charbon de l'Alberta. Il a continué et a dit que si le coût du transport du charbon de l'Alberta est diminué à $7, le charbon de l'Alberta remplacera le charbon anthracite américain sur les marchés canadiens.

Un homme a le crâne fracturé par une brique

(De notre extra d'hier)

Un nommé P. Poulliot, domicilié 2210, rue Jacques Hertel, a été transporté, vers 1 h. 30, cet après-midi, à l'hôpital Général, souffrant d'une fracture du crâne. D'après ce que les autorités de l'hôpital ont pu apprendre, il appert que Poulliot, à l'emploi de la Foundation Co., qui a un contrat pour faire l'excavation de la nouvelle bâtisse de la maison Eaton, a reçu sur la tête une brique qui s'est détachée soudainement du mur en-dessous duquel il était à travailler.

Les succès remarquables d'un étudiant en droit

(De notre extra d'hier)

Lors de la récente collation des grades de l'université de Montréal, M. Jean Létourneau, fils de l'hon. juge Séverin Létourneau et étudiant en droit de première année, a obtenu des succès qui font bien augurer de son avenir. Il a en effet décroché les trois seuls prix donnés aux élèves de la première année de la faculté de droit, les prix Joël Leduc, pour les honneurs remportés sur toutes les matières de l'année, le prix Berthelot en droit romain et le prix J.-L. Perron en procédure civile.

MOUVEMENT DU GRAIN AU PORT DE MONTREAL

(De notre extra d'hier)

Le mouvement d'exportation des grains n'a pas été très actif au cours de la journée d'hier dans le port de Montréal. Il n'a été reçu dans le port que 679,754 boisseaux de grain, dans la journée. Les livraisons se sont élevées au chiffre de 1,157,964 boisseaux. Dans les élévateurs à grain, il y avait hier soir 5,634,414 boisseaux de grain.

Les commandes qu'avaient à remplir les exportateurs s'élevaient au montant de 1,804,612 boisseaux de grain. Il se trouvait, hier soir, dans le port, 10 vaisseaux venant des grands lacs avec 826,459 boisseaux de grain. Les vaisseaux des grands lacs qui ont été déchargés dans le cours de la journée d'hier sont au nombre de 6 avec une capacité totale de 379,218 boisseaux de grain.

Une mort tragique

(De notre extra d'hier)

(Service de la Presse Canadienne)

Shawinigan Falls, 4.—Marcel Périgny, âgé de 19 ans, s'est noyé, hier soir, en travaillant sur le bord de la rivière. Sa famille demeure à S.-Tite.

GRANBY

Le mois de retraites prêchées par les RR. PP. Desgagniers et Séguin, rédemptoristes de Montréal, est terminé.

—A la salle de l'hôtel de ville, une conférence a été donnée sur l'hygiène, par le Dr Dubé et deux professeurs de l'université de Montréal.

Le "Northland" est en route pour Terre-Neuve

(De notre extra d'hier)

(Du correspondant de la PRESSE)

Québec, 4. — Après avoir été le théâtre à Québec et à Montréal de brillantes fêtes d'inauguration, le "Northland", le nouveau bateau de la compagnie Clarke Steamship, est parti à 4 heures, hier après-midi pour son deuxième voyage à Terre-Neuve et à la côte de Gaspé. Plusieurs voyageurs ont profité de l'occasion pour aller faire un voyage à Terre-Neuve. Le lieutenant-colonel F.-M. Stanton, trésorier de la compagnie Clarke, et Mme Stanton étaient au nombre des passagers. Le lieutenant-colonel Stanton sera trois semaines absent de son bureau.

Mlle Helen Wills a été transportée à l'hôpital

(De notre extra d'hier)

(Service de l'"United Press", spécial à la "Presse".)

Paris, 4. — Mlle Helen Wills, le champion américain du tennis, est tombée subitement malade, aujourd'hui, et a été transportée à un hôpital où elle doit subir une opération.

BANQUET QUI MET FIN A UN CONGRES

(De notre extra d'hier)

Québec, 4. — La deuxième journée du congrès de la "Canadian Electric Railway Association" et de la "Canadian Electrical Association" s'est terminée par un banquet, hier soir, au château Frontenac. Les convives étaient au nombre de près de 500, et on remarquait, dans l'assistance, un grand nombre de dames.

Pendant la soirée, l'orchestre du château Frontenac joua plusieurs airs populaires. On entendit aussi un quatuor composé de MM. Gordon, Pfieffer, J.-M. Lemieux, de la Bruère Lemieux et J. Kinnear, qui fit entendre des chansons que l'assistance applaudit avec un réel plaisir.

A LA TABLE D'HONNEUR

Le banquet fut présidé conjointement par M. W.-S.Hart, président de la "Canadian Electric Railway Association", et M. R.-J. Beaumont, président de la "Canadian Electrical Association". A la table d'honneur, on remarquait aussi MM. J.-Eugène Tanguay, gérant général du "Quebec Power"; M.-A. Monro Grier, de Toronto; T.-O. Burnside, C.-W. McMillan, W.-B. Pope, H.-E. Pawson, R.-D. McDunnough, P.-S. Gregory, etc.

Il n'y avait pas de discours au programme du banquet. Cependant, au milieu du dîner, M. Monro Grier proposa la santé du roi George V, dont il fit un délicat éloge.

L'admission au pays des immigrants divorcés

(De notre extra d'hier)

(Spécial à la PRESSE)

Québec, 4. — Le lt-col. l'abbé P. Casgrain a déclaré que l'on avait admis au Canada par le port d'Halifax, l'hiver dernier, trop facilement les immigrants divorcés et qu'il avait soumis ce fait aux autorités fédérales. Il considère qu'en général ces immigrants sont indésirables.

Nouvelle prématurée

(De notre extra d'hier)

(Du correspondant de la PRESSE)

Québec, 4.—Interrogé au sujet de cette nouvelle concernant la fondation d'une chaire de journalisme à l'école Normale supérieure de Québec, Mgr Camille Roy, recteur de l'université, a déclaré qu'il ne s'agissait que d'un projet déjà lointain et qu'il n'y avait absolument rien de décidé.

Choix de candidats

(De notre extra d'hier)

Calgary, Alberta, 4. — Les libéraux de Calgary ont choisi hier soir trois candidats pour les prochaines élections provinciales. Ce sont: R. C. Marshal, un des députés de Calgary; Mme Nellie McClung, écrivain, et le maire George-H. Webster.

UNE FEMME DE STRATFORD

Ramenée à la santé par le Composé Végétal de Lydia E. Pinkham.

Stratford, Ont.—"Dix jours après la naissance de mon premier bébé, je commençais à travailler, et le douzième jour je faisais mon blanchissage. Comme j'étais jeune (mariée à 19 ans) je ne savais pas ce que c'était, alors j'ai négligé jusqu'à ce que je fusse épuisée, affaiblie et nerveuse, avec dérangement douloureux. Pendant près de 2 ans je n'ai pu dormir, je me plaignais sans cesse non pas d'un "mal de tête" mais d'un "mal au cerveau". Maman prend le Composé Végétal de Lydia E. Pinkham pour le retour de l'âge et me le recommanda. Après deux bouteilles je commençais à dormir un peu et me sens mieux. Je n'ai jamais été malade depuis, excepté pour environ trois mois. Je puis dire que depuis la naissance du deuxième bébé, j'en ai pris trente bouteilles. Je trouve que l'accouchement se fait plus facilement, car à mes trois premiers bébés les douleurs étaient affreuses, mais non pas au quatrième, car je suis beaucoup plus forte et fais tout mon travail seule. Je prends encore le Composé Végétal à que je nourris mon bébé".—Mme Omer Paul, 49 Cherry St., Stratford, Ontario.

Si vous souffrez de ces faiblesses qui causent des symptômes tels que douleurs au côté et au dos, et sensations nerveuses, essayez tout de suite le Composé Végétal.

LYDIA E. PINKHAM MEDICINE CO.
COBOURG, ONT.

MAISONS D'EDUCATION

APPRENEZ L'ANGLAIS CHEZ-VOUS
Seulement 15 minutes par jour
Méthode très facile et pratique
PRIX TRES MODERES
Résultats merveilleux après quelques leçons
SUCCES GARANTI PAR ECRIT
Ecrivez pour renseignements
THE UNIVERSAL INSTITUTE
128 E. 86 St., D 152, New-York, N.Y.
85-m-f-n-a

L'ANGLAIS PAR CORRESPONDANCE
Méthode entièrement nouvelle
Complète avec son, avec prononciation correcte. Basée sur 14 ans d'expérience dans l'enseignement. Résultats surprenants en très peu de temps. Prix 25c par leçon. Ecrire pour renseignements à
Mlle BLANCHE FISHER
Dépt. 61
1264 Lexington Ave. New-York City
218-a-n-a

INSTITUT "LE CENACLE"
Chambre et pension pour demoiselles. Hospitalisation des filles infirmes et pauvres. Traitement privé des maladies non contagieuses, spécialement des maladies nerveuses. Enseignement privé aux enfants des deux sexes.
3839 St-Denis — Est 7031 3,5

Le médicament unique pour calmer la douleur, quelle qu'en soit la cause . . . Migraines, Névralgies, Maux de Tête, Maux de Dents, Fièvres, Courbatures, Fatigue, etc. : :

Kalmine

.10 et .35

Chez tous les Pharmaciens

Le seul liquide sûr à employer

"Pyrene fut mis à l'épreuve dans un objet d'huile de la General Electric Company lors d'un fonctionnement de voltage. Nous n'avions pu nous rendre compte d'aucun dérangement par des applications répétées de voltage s'élevant jusqu'à 36,000 volts C.A., soit en appliquant ce voltage subitement soit en l'augmentant graduellement. Je considère que Pyrene est le seul liquide pour combattre l'incendie qui devrait être employé dans usines à haut voltage. Il est en tous points recommandable et sûr".
(Extrait d'une lettre adressée à la Pyrene Manufacturing Company. Le nom du signataire sera donné sur demande).

Les grandes compagnies de force motrice, industries et autres ont adopté Pyrene parce que c'est l'extincteur le plus sûr lors d'incendies causés par les appareils électriques.

Grâce à son efficacité Pyrene est aussi ce qu'il y a de mieux pour combattre tous genres d'incendies. Il protège votre vie et votre propriété.

Pour tous genres d'Incendie

Pyrene assure une excellente protection pour tous les commencements d'incendie—Extincteurs Gardene (soude et acide) extincteurs Phomene (Type mousse) et les réservoirs-pompes Accurate (5 gallons). Tous sont approuvés et recommandés par les compagnies d'assurance.

Faites venir la carte vous montrant les différents modèles d'extincteurs à main et autres que nous fabriquons et vous disant où les employer.

Pour tous genres d'incendie
PYRENE MANUFACTURING COMPANY OF CANADA LIMITED
1197 KING ST. WEST, TORONTO

Pyrene
ETEINT LE FEU
SAUVE LA VIE

Septième Grand TIRAGE CHANTECLEC

Voyez si votre certificat porte un des numéros gagnants.

Chaque numéro gagnant a droit à tous les articles suivants:

40 NUMEROS GAGNANTS

1 paq. Café Chanteclerc, ½ lb	914	54,782
	1,518	56,920
1 paq. thé Chanteclerc, ½ lb	4,083	59,973
	11,938	63,015
1 paq. thé noir Chanteclerc, ½ lb	16,454	64,198
	20,410	70,413
1 paq. farine prép. Chanteclerc, 3 lbs	22,714	74,976
	23,626	76,201
1 paq. riz Chanteclerc, 1 lb	26,383	78,906
	29,394	81,352
1 bt. tomates Chanteclerc, 2½ lbs	32,079	83,615
	33,856	86,706
1 bt. blé d'Inde Chanteclerc, 2 lbs	35,719	87,213
	37,712	89,072
1 bt. pois verts Chanteclerc, 2 lbs	40,631	90,016
	42,098	91,377
1 bout. huile d'olive Chanteclerc, 4 oz.	44,613	94,067
	46,754	96,127
1 barre savon Chanteclerc	48,787	97,806
	52,583	99,756

CONSERVEZ VOS CERTIFICATS POUR LES SIX AUTRES TIRAGES.

L'annonce CHANTECLERC des nouveaux numéros gagnants paraîtra dans la "PRESSE" tous les premiers samedis de chaque mois.

Veuillez remarquer qu'un grand nombre de paquets de thé, café, farine préparée CHANTECLERC contiennent en plus de la prime ordinaire des coupons d'une valeur de .25 à $5.00.

Demandez les produits CHANTECLERC à votre épicier.

Ils sont de qualité supérieure et vous donneront toujours satisfaction.

PINARD, PIERRE & GRENIER, LIMITEE
Epiciers en gros, importateurs, manufacturiers.
MONTREAL.

DROGUES DROGUES DROGUES DROGUES

CETTE ANNONCE EST EN FORCE POUR UN MOIS

PHARMACIE MONTREAL

534 rue Ste-Catherine Est dans le nouvel édifice Amherst, entre rues Amherst et St-Timothée. Porte voisine de Laura Secord et du nouveau théâtre Amherst.

AVIS Nous sommes déménagés **Est 4327**

N'oubliez pas que nous sommes déménagés *entre Amherst* et *St-Timothée* le, nouvel *Edifice Amherst, porte voisine de Laura Secord* et *3e* porte du nouveau *Théâtre Amherst*, avec le même numéro de *Téléphone* Est 1500, *le même personnel, le même service de messager* et les mêmes prix, RECONNUS LES PLUS BAS PAR LE PUBLIC DANS TOUTE LA VILLE.
Avis à nos clients:—Ne faites pas d'erreur, demandez bien avant d'être servi, si vous êtes bien à la pharmacie Montréal, reconnue par son service et sa courtoisie.

AVIS Nous sommes déménagés **Est 1500**

Est 1500 -- *Qui vend meilleur marché* -- Est 4327

N. B.-- Nous faisons la livraison dans toutes les parties de la ville. -- Est 1500

Produits Français

Urodonal	.89
Cigarettes Louis Legras	.49
Cachets Eurythmine Dethan	.89
Gyraldose	.59
Globéol en 100	.59
Fandorine 100	.98
Vichy Celestins	.29
Dragées Maynet	.69
Elixir Ducro	1.10
Pulmoserum Bailly	1.19
Gastro Sodine	1.15
Taxol	1.29
Capsules Cornet	.69
Carnine Lefrancq, grande	2.85
Sirop Roche	1.25
Rigollot la boîte	.35
Biolactyl	.98
Sirop Famel	1.85
Iodalose galbrun	1.09
Forxol Bailly	1.39
Sirop Hémostyl	1.39
Iodogenol Pepin	1.19
Poudre Abyssinie	1.09 et 1.59
Pommade R. G. à lèvres, assortie	.19
Petrol Hahn	.69 et 1.15
Santal Midy	1.39
Seditz Chantaud	.69
Piperazyne Midy	1.19
Glycero Phosphate Robin, gr	1.09
Kola Astier	.98
Nevrosthenine Fresynge	.95
Valerianate Pierlot	1.25
Histogenol Naline	1.67
Sirop Deschiens	1.10
Lusaldol	.29, .59, .79
Grains de Santé Franks	.25
Eau des Carmes	.35
Caféine Houdé	.89
Passiflorine	1.29

Produits Français

Arrheol	1.19
Sédobrol Roche	1.69
Gastrolène Duhourcau	1.19
Elixir Montier	1.45
Ocreine Cremy	1.59
Peptonate fer Robin, gouttes	1.15
Ampoules Nucleargitol	1.25
100 Pilules A.B.S.C.	.15
Poudre Roger Gallet assortie	.49
Boldine Houdé	.65
Lin Tarin	.39
Vichy Suprême Purgative	.29
Peptonate Fer Jaillet	1.19

Articles de Toilette

Poudre et boules à mites, 9c la livre—3 livres pour	25c
Savon Cuticura	.19
Hind Almond Cream	.39
Savon Palmolive	.67
Savon Baby's Own	.08
Savon Roger Gallet	.29
Savon Olive .05—6 pour	.25
Poudres Piver assorties	.64
Lotions Piver assorties	1.05
Poudre Three Flowers	.59, .74
Eau Floride, petite M. L.	.25
Eau Floride M. L. grande	.65
Lotion Lilas Pinaud	.89
Brillantine R. G.	.39
Hair Groom	.49
Poudre Grasse Piver	.25
Cutex, poli à ongle	.29
Pond Cold Cream	.39
Pompeian Day Cream	.49
Poudre Houbigant	1.39
Eau Quinine Pinaud .59 et	1.10
Crème orientale, grande	1.15
Bay rhum véritable, 8 on.	.39
Lavoris	.23, .45, .89

Articles de Toilette

Watkins Cocoanut Oil	.39
Talcum Johnson à bébé .17—3 boîtes pour	.50
Danderine .29, .49,	.79
Pâte à dents Forhan .29 et	.45
Peroxyde meilleure qualité 16 onces	.29
Irrigateur blanc	.89
Douche Pan blanc	1.74
Douche Pan gris	1.59
Coton absorbant, rouleaux 1 lb.	.59
Glycérine meilleure qualité, la livre	.49
Calvert tooth powders .20, .39,	.59
Baume Italien	.29

Remèdes Brevetés

Sel Hepatica .29, .59,	1.19
Castoria	.27
Liniment Sloan	.29
Aspirine Bayer	.19
Aspirine en 100	.49
Onguent Cuticura .23,	.45
Onguent Chase	.45
Onguent Zam Buk	.39
Pilules Rouges et Moro	.33
Liniment Minard	.23
Sel Lithofos .29, .59,	1.19
Pilules Dodd pour les reins	.39
Nourriture Dr Chase pour les nerfs	.45
Urasal .69 et	1.39
Abbey Salt .29,	.59
Gin Pills	.32
Sirop Fellow	1.15
Emos Fruit Salt .50c et	.89

Remèdes Brevetés

Lait Magnésie Philipp's	.39
Malt Dow	.25
Nuxated Iron	.25
Sedlitz en boîte	.19
Nujol grande	.89
Composé Végétal	1.15
Bromo Seltzer .39, .39,	.79
Lait Borden	.20
Emulsion Scott .45,	.85
Pain Killer	.35
Lames Gillette, la douz.	.69
Listerine .23, .49,	.89
Sel de Kruschen	.65
Fruit-a-tives .19 et	.33
Papier de toilette, 6 pour	.25
Tablettes Rivales	.60
Tablettes Bliss	.60
Sirop Figues Californie	.45
Liquide Sapho	.29
Bouteille à eau chaude	.49
Onguent moutarde Watkins, petite .45, grande	.69
Horlicks .39, .79,	2.98
Thermogène	.39
Nujol, petite	.59
Pinex	.40
Lait Magnésie A. D. S. grande bouteille	.33
Hennafoam Shampoo	.49
Shampoo Palmolive	.39
Liquide Ferrold 1 lb.	1.29
Eau Epol, limonade purgative	.25
Carrold & Bile Salt, .65 et	1.10
3 Bromures Effervescent B. W.	.89
Sucre de lait, 1 lb Merck	.59
Bromo Quinine	.24
McGales pour les cors	.19
Pilules McGale	.19
Phospho Muriate Quinine	1.25

GRATIS — NOUS DEVELOPPONS VOS FILMS GRATIS

5000 brosses à dents valant $0.35 et $0.45 pour **$0.08**

Films 2½ x 4¼ ou 116. Régulier $0.31 pour **$0.24**

Nous délivrons dans toutes les parties de la ville, 6 messagers. EST **1500**

10000 boîtes de Pastilles de Menthe de 4 onces. Rég. $0.25 pour **$0.09**

Films grandeur carte postale, 3¼ x 5½ ou 122. Régulier $0.57 pour . . **$0.44**

EST 1 5 0 0 **AVIS AUX ACHETEURS EN DEHORS DE LA VILLE** EST 1 5 0 0

Un département spécial est réservé pour remplir les commandes par malle. Envoyez-nous un mandat-poste pour votre commande ajoutant frais de malle et nous vous expédierons votre marchandise en 24 heures. (VOUS PAYEZ MEILLEUR MARCHE que le GROS). Envoyez-nous votre prescription, vos films, etc. Le tout sera retourné en 24 hrs.

SPECIALITE: Prescriptions, Chocolats, Kodaks, Films, Cigares, Etc.

Charles Duquette Ex-chef des dispensaires militaires de France et d'Angleterre **Pharmacien**

DROGUES DROGUES DROGUES DROGUES

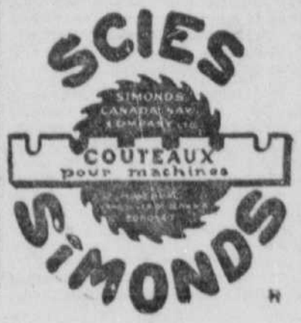

PERVENCHE – TIT NOIR

LES CORS

S'enlèvent sans douleur

Ça ne fait pas mal du tout! Versez un peu de "Freezone" sur un cor douloureux. Instantanément ce cor cesse de faire mal, puis peu de temps après vous l'enlevez rapidement avec les doigts.

Votre pharmacien vend pour quelques sous une petite bouteille de "Freezone" suffisante pour enlever tout cor dur, cor mou ou cor entre les orteils, et les callosités, sans douleur ni irritation.

EDWARD WESLEY COMPANY
WALKERVILLE, ONT.

CHIPWA purificateur du sang, composé de racines sauvages, remède pour toutes sortes de maladies, échantillon 10c. Agents demandés. Remède spécial pour cerra, maladie de femmes et catarrhe. Mme L. Rover, 6 rue High, Manchester, N.H., 805 rue Church, Verdun. 255-s.n A

RENARD ARGENTE

M. J.-A. Leblanc, grand éleveur de beaux spécimens de renards argentés enregistrés, offre en vente de jolis couples pour la reproduction. J.-A. LEBLANC, S.-Joseph, N.-B.

SOIES

ET MARCHANDISES JAPONAISES

GRANDE VENTE A RABAIS

TOKIO

737, rue St-Pierre, entre Craig et Saint-Jacques

374 Ste-Catherine O. près McGill College

Succursale de Québec
45, rue St-Jean. 29-2-0

LES FUNERAILLES DE M. ELZEAR NORMANDEAU

Les funérailles de M. Elzéar Normandeau ont eu lieu ces jours derniers, en l'église de Notre-Dame-de-Grâce.

Conduisaient le deuil: le fils du défunt, Armand, ses gendres, MM. Alex. Pigeon, Roméo Bourgie, René Bolleau.

Les porteurs étaient: ses beaux-frères: MM. J.-B. Bonhomme, T. Bonhomme, Joseph Bonhomme, Napoléon Bonhomme, Etienne Bourdon et Isaïe Gravel.

Dans le cortège, on remarquait: MM. J.-D. Normandeau, Edouard Normandeau et Ildaire Normandeau, les frères du défunt; Donat, Eugène, Raoul, Armand, Wilfrid Normandeau, Ernest, Léo, Wilfrid et René Bonhomme, N. Leroux, V. Désaulels, C. Vidale, L. Gravel, F. Bourdon, J. Bourdon, Jos. Roy, C. Uguay, ses neveux; H. Ouellette, W. Normandeau, U. Ouellette, O. Bourbonnais, O. Peladeau, R. Montpetit, D. Montpetit; ses cousins, René Gadbois, Jos. Elie, C. Lartivière, J. Scanlan, O. Gravel, R. Lapraitie, Jos. Lalonde, Dr R.-R. Lalonde, Nap. Lalonde, Dr Lalonde, Paul Lalonde, M. Chartier, F. Duquette, M. Asaré, M. Caron, P. Lalonde, A. Gingras, H. Giroux, M. Lavoie, N. Rivest, G. Ouimet, J. McMillen, P. Hébert, M. Forget, C. Fournier, R. Legault, C. Boyer, P. Bastien, A.-J. Gélett, C. Bolleau, R. Bolleau, R. Morrissey, A. Viau, R. Viau, A. Dansereau, G. Séguin, H. Bourgie, R. Bourgie, A. Bourgie, J.-A. Bourgie, J.-B. Collette, P. Godcharles, R. Lanctôt, Dr A. Carreau, E. Chaussé, O. Carreau, L. Paradis, R. Bourgie, L.-A. Jacques, L.-O. Sauvé, P. Taillon, Jos. Boyer, J. Fréchette, A. Lamarre, P. Dansereau, A. McNab, D. Houle, J. Tourin, L. Brault, J. Duhamel, R. Bergevin, Raoul Bergevin, G. Daoust et plusieurs autres.

Tributs floraux: M. A. Normandeau, MM. et Mmes A. Pigeon, R. Bourgie, R. Bolleau, Mlle T. Normandeau, les familles A. Normandeau, Jos. Bonhomme, J.-B. Bonhomme, E. Bourdon, C. Boileau, J. Gadbois, U. Bourgie, MM. et Mmes D. Normandeau, L. Bonhomme, J.-R. Bonhomme, P.-L. Toupin, Dr R.-R. Lalonde, L.-O. Sauvé, A. Viau, N. Leroux, H. Valade, C. Boyer, A. Houle, R. Turcot, L. Perron, A. Sénécal, G. Sénécal, L. Paradis, J.-R. Strotter, R. Brosseau, A.-J. Gillett, J.-P. Cholette, D. Houle, L.-A. Payfer, MM. E. Normandeau, A. Normandeau, P. Bastien, R. Gadbois, J.-A. Sicotte, A. Champagne, H. Fournier, M. Rivard, G. Méthot, F. Gaudreau, R. Payfer, Mlles N. Bolleau, T. Sénécal-Gillett, D. Beaudry, Claire —André Pigeon et la Dawes Brewery.

Offrandes de messes: MM. et Mmes E. Bonhomme et L. Gravel, les familles J. Gadbois, A. Forget, Mlle L. Montpetit et M. et Mme Jos. Roby.

Bouquets spirituels: MM. et Mmes Nap. Bonhomme, C. Bourdon et J.-G. Lalonde, Mme J.-A. Laberge, les familles J.-D. Normandeau, Nap. Brault et A. Bonhomme.

Télégrammes: S.-A. Girard, R. Montpetit et R. Brosseau.

FEU Mme G. MATHIEU

(Du correspondant de la PRESSE)

Feu Mme G. Mathieu

S.-Henri de Mascouche.—Ces jours derniers est décédée Mme (Dr) Gérard Mathieu, née Payette (Antoinette), à l'âge de 39 ans. Elle laisse son époux, trois enfants, Cécile, Marguerite et François, ses père et mère, M. et Mme Hubert Payette, de S.-Paul l'Ermite, ses grand-père et grand'mère, M. et Mme Jean-Baptiste Archambault, trois frères: Armand, Gaston et Gérard, six sœurs: sœur Adalbert, des sœurs de la Providence, Mme Isidore Lamarche, Marie-Rose, Yvonne, Simonne et Marie-Anne.

Ses funérailles ont eu lieu à S.-Henri de Mascouche, au milieu d'un grand concours de parents et d'amis. La levée du corps fut faite par l'abbé Joel Jodoin, curé de la paroisse, et le service fut chanté par l'abbé Almanzor Forget, directeur du collège de l'Assomption, assisté de l'abbé Armand Lecaire comme diacre et de l'abbé Aimé Malo comme sous-diacre. Aux autels latéraux les messes furent dites par les abbés Damien Rivard, vicaire à St-Cuthbert, et Henri Gaudet, vicaire de la paroisse. Au chœur assistaient les abbés Adrien Bérard, professeur de philosophie au collège de l'Assomption, H. Gaudet, le R. P. Lacombe, les abbés D. Ricard et J. Jodoin, le chœur de chant, sous la direction du Dr A. Labelle, a rendu la messe de Pérosi. Les solistes étaient MM. Octavien Renaud, Roméo Plouffe, A. Lamarche et Chs.-Edouard Jeannotte.

Dans le cortège, on remarquait les Drs A. Lamarche, Roméo Plouffe, Albert Comtois, Hector Sanche, H. Lesperance, Ernest Prud'homme, A. Labelle, M.V., MM. Herménégilde Payette, N.P., P.-A. Mathieu, Octavien Renaud, Armand Bellehumeur, H. Bellehumeur, J.-E. Charbonneau, J.-Bte Venne, Freddy Venne, Geo.-R. Alexander, Jean Fauré, Gaston Payette, Clovis Roy, Hubert Payette, Cléophas Lamarche, L.-J. Rivest, Fernando Venne, Jos. Guilbault, Z. Robinson, Odilon Villeneuve, Lucien Mathieu, Urgel Archambault, Joseph Payette, Omer Martel, Orgille Archambault, L.-H. Desjardins, maire de la ville de Terrebonne, Ferdinand Beausoleil, maire de la paroisse de Mascouche, J.-W. Beaudoin, N.P., A.-J. Coderre, N.P., Victor Pauzé, Orgille Archambault, L.-A.-P. Crépeau, Alex. Lamoureux, Urgel Jeannotte, H. Lucas, Eloc Henri, Azarl Lussier, Jos. Allard, Hector Lachapelle, H. Paré, Chs.-Ed. Deschamps, J. Payette, Aristide Payette, maire de S.-Paul l'Ermite, A. Payette, A. Boisvert, G. Caron, A. Saint-André, Emile Pelletier, Camille Dupras, Wilfrid Gendreau, Jos. Renaud, Joseph Martin, Oscar Dupras, J.-I. Leblanc, Wilfrid Bohémier, W.-A. Bohémier, Bernard Lauson, Henri Aubin, Alp. Charbonneau, Chs. Désormiers, Maxime Prisebois, W.-D.-A. Therrien, Ephrem Lamarche, Jos. Lapointe, Rodrigue Lapointe, Ildège Lamoureux, Henri Brûlé, H. Duval, Almanzor Allard, H. Brouillette, Jos. Lachapelle, Dionis Roy, Joseph Roy, Alphonse Soucy, Amédée Bohémier, J.-Bte Archambault, Ferrier Mathieu, Isidore Lamarche, Jos. Edouard Mathieu, Antonio Mathieu, Fernando Mathieu, Dr Ruben Laurier, Aristide Laurier, etc.

Bouquets spirituels: Mlles Emma Archambault, Yvonne Proulx, le notaire Lapierre, M. J.-D. Royer, les sœurs de la Providence, sœur S.-Marie Valérie, la famille Pacifique Duval, M. H. Duval, les aides de l'hôpital S.-Joseph, de Lachine, MM. J.-A. Carle, W.-A. Bohémier, la famille Hubert Payette, Mme Chs.-E. Jeannotte, Mlles B. Archambault, A. Baril, Mme veuve Alex. Lapierre, la famille Bélanger, M. et Mme Isidore Lamarche, sœur François de Genève, les sœurs de l'hôpital de Lachine, la famille Rig. Roy, MM. et Mmes Joseph Désormiers, Geo. Lamarche, les familles J.-L. Mathieu, Rivard, de Québec, M. et Mme Octavien Renaud, Mme veuve Siméon Rivest, la famille H. Locas, M. J.-I. Leblanc.

Offrandes de messes: sœur Marie-Amarine, supérieure générale des sœurs de la Providence, Dr Ruben Laurier, l'abbé Joel Jodoin, l'abbé Henri Gaudet, Mme C.-E. Jeannotte, M.-P. Lapierre, N.P., les frères de l'Instruction Chrétienne, Dr Alcidas Ricard, Dr U.-A. Archambault, MM. Antonio Benoît, Joseph Payette, Herménégilde Payette, Lucien Mathieu, Urgel Archambault, Mme Gédéon Rivest, Dr P.-X. Archambault, de Barry Vermont, E.-U.

Après le service, le corps de la défunte fut transporté à Lachenaie, où un libera fut chanté et où eut lieu l'inhumation. Dans le cortège on comptait 36 autos.

FEU M. L. DUBOIS

(Du correspondant de la PRESSE)

Saint-Jean—Ces jours derniers est décédé M. Louis Dubois, à l'âge de 73 ans. Il laisse deux fils, Oscar et Léo, tous deux marchands de Saint-Jean; ses petits-fils, René, Jean-Louis, Guy Boileau; quatre petites-filles, Yvette, Claire, Paulette et Madeleine; une sœur, Mme Latour, de cette ville. Les funérailles ont eu lieu au milieu d'une assistance nombreuse de parents et d'amis. La levée du corps fut faite par M. le chanoine Art. Papineau, supérieur du collège de Saint-Jean. Le service fut chanté par M. le curé J.-Edmond Coursol, assisté des abbé O. Vaillancourt et H. Brouillet, comme diacre et sous-diacre. Les porteurs étaient six neveux du défunt: MM. Gédéon Fredette, Charles Fredette, Arthur Fredette, Willie Fredette, Emile Fredette et J.-Bte Dubois, Touchait l'orgue, le professeur Guillet. L'Orphéon de Saint-Jean, sous la direction de M. L.-O. Perrier, exécuta la messe de Pérosi, avec la prose de Casciolini. Le "Pie Jesu" de Dethier, fut chanté par M. Paul Hébert, et les "Adieux", de Schubert, par M. Charles Rameau.

On remarquait dans le chœur, M. le chanoine A. Papineau et M. le curé P.-D. Labrèche, de Notre-Dame Auxiliatrice. Un groupe d'élèves de l'académie de Saint-Jean, un groupe d'élèves du couvent de la Congrégation Notre-Dame, les Chevaliers de Colomb et les Elks assistaient en grand nombre aux funérailles.

Offrandes de fleurs: Mme A.-L. Bessette et ses enfants, Mlles Dubois de Montréal, MM. Chs et Maurice Lecleur, Paul Vaillancourt, de Montréal, Oscar et Léo. Dubois, loge No 78 des Elks, les familles C.-A. Laberge, Ed. Dubois, de Freehold, N.J., Acme Clothing, de Montréal.

Bouquets spirituels: la famille L.-G. Dubois, MM. et Mmes Ernest Poulin, P.-J. O'Cain, Léonidas Lemaire, Rodolphe Longtin, la famille J.-C. Comeau, M. Edgar Maynard, MM. et Mmes Art. Lasnier, Ferdinand Choquette, Eugène Beassette, les familles Victor Mercier, Joseph Gobeil, M. et Mme A.-C. Gerlier, la maison Gaudet et Brisebois, M. Jack Black, la famille Emilien Hébert, M. et Mme Gédéon Fredette, les élèves de la 4e année, à l'académie de Saint-Jean, M. J.-A. Lesieur, les familles A.-B. Greendale, Art. Therrien, les Chevaliers de Colomb, conseil 1146, M. et Mme J.-Amédée Roy, la famille J.-P.-O. Langlois, le notaire J.-A. Brin, MM. et Mmes W. Poirier, J.-Ed. Gagnon, A.-E. Charest, J.-A. Paquette, MM. Emery Bonneau, Roméo Choinière, Albani Daignault, Jos. Boudreau, fils, M. et Mme Gervais, M. J.-A. Miresault, M. l'abbé J. Daigé, du collège Saint-Jean, Mmes Desnoyers, Mlle Monette, M. et Mme J.-A. Viau, Mlle Marie-Louise Lalliberté, Mme Louis Lanctault, la famille Zéphir Therrien, MM. et Mmes D. Godin, M. N. Bourassa, M. L.-P. Trahan, M. et Mme Léo. Bélanger, etc.

ACTON-VALE

—Il est pratiquement décidé qu'Acton Vale aura une nouvelle manufacture, la "Demers Hosiery Limited", qui emploiera une cinquantaine de jeunes filles. Les citoyens ont fait une souscription de onze mille dollars.

—Acton Vale fêtera, cette année, avec éclat, la fête nationale des Canadiens-français, le 24 juin. Un comité d'organisation a déjà été choisi, dont fait partie MM. Dr L. Gauthier, A.-E. Boulay, Ernest Boisvert, Gaston Beaudoin, J.-R. Boivin.

—Mme P.-H. Daigneault a passé une semaine à Québec.

—Mlle A. Beaudoin était, ces jours derniers, l'hôte de son frère, le notaire Gaston Beaudoin.

—Les députés du comté de Bagot, MM. J.-E. Phaneuf, M.P.P., et G.-D. Morin, M.P., ont souscrit chacun une somme de cinq cents piastres, pour aider au projet de l'établissement d'une manufacture, ici.

—Mlle C. Cartier était de passage à Montréal, ces jours derniers.

EAU des CARMES BOYER

Maison fondée il y a trois siècles par les Carmes Déchaussés

SE MÉFIER DES IMITATIONS

EE Si votre enfant est irritable, essayez la EE

POUDRE STEEDMAN

Elle le calmera

Cette Poudre ne contient ni poison ni narcotique; elle agit délicatement sur les intestins, calmant ainsi toute chaleur fébrile, et maintient tout l'organisme en bon état

EMPLOYÉE DEPUIS PLUS DE CENT ANS

Seules les véritables Poudres STEEDMAN portent deux EE sur l'étiquette

Nous enverrons notre brochurette "CONSEILS AUX MÈRES" Gratuitement sur demande

THE LEEMING MILES CO., LTD., MONTREAL

EE EE

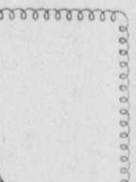

Eliminez plusieurs livres de graisses, les doubles mentons, et rajeunissez-vous avec le Savon Réducteur La-Mar.

Contracte la peau tout en dissolvant la graisse.

Le savon réducteur La-Mar, récemment découvert, produit des résultats rapides et étonnants. Pas de régime, pas d'exercice, rien à absorber. Il réduit n'importe quelle partie du corps sans en affecter aucune autre. Le La-Mar agit comme par magie sur le double menton, l'abdomen, les chevilles disgracieuses, les poignets et les bras, les hanches et cuisses trop volumineuses, ou sur toute autre partie trop grasse du corps, ou même sur tout le corps. Il est d'un emploi facile et agréable, et tout à fait inoffensif—nettoyant, rafraîchissant, adoucissant et efficace.

Le savon réducteur La-Mar est vendu avec une garantie de remboursement, dans toutes les bonnes pharmacies et tous les bons magasins à réjouissance, ou il vous est expédié directement franco par colis postal, sous enveloppe ordinaire. Prix 50c le pain ou trois pains pour $1.00 ou à trois pains sont d'ordinaire suffisants. Envoyez argent ou mandat-poste aujourd'hui. Vous serez surprise des résultats.

B. J. BROWN MEDICINE CO.
Chambre 158, King Building, Toronto, 2.

Les Meilleures Années de la Vie

sont les années passées dans un état de santé florissante. Etes-vous dans cette heureuse période? Ou bien, comme des milliers d'autres femmes, vous alarmez-vous de ce qui vous fait souffrir? C'est plus que le temps alors pour vous de prendre les

PILULES ROUGES

ce remède qui vous est voué et qui combattra victorieusement votre faiblesse et les maux qui en découlent, ramènera votre appétit régulier, votre sommeil calme et réparateur d'autrefois, ce bien-être, cette tranquillité d'esprit de vos meilleurs jours.

Les Pilules Rouges sont recommandées dans tous les cas de

Anémie, chlorose	Troubles d'estomac
Maux de reins	Douleurs internes
Dérangement	Nervosité
Irrégularités	Douleurs périodiques
Migraine	Troubles du retour d'âge

Les CONSULTATIONS de notre médecin sont tout à fait GRATUITES et se donnent tous les jours, excepté les dimanches et fêtes religieuses, de 9 heures du matin à 8 heures du soir, au No 1570, rue St-Denis. Toute femme malade peut venir le voir ou lui écrire.

Lorsque vous demandez les Pilules Rouges à votre marchand, n'en acceptez pas d'autres que celles portant sur l'étiquette le nom de notre compagnie et un numéro de contrôle. Si vous ne pouvez vous procurer les véritables dans votre localité, nous vous les enverrons sur réception du prix, 50 sous la boîte.

Cie Chimique Franco-Américaine Itée, 1570, St-Denis, Montréal.

Mme J.-A. BOISVERT

"Une pneumonie que j'avais eue m'avait débilitée, anémiée au point que j'ai été pendant des mois traînante et toujours dans la crainte d'une rechute tant mes poumons étaient faibles. Je suis allée consulter le médecin de la Compagnie Chimique Franco Américaine et c'est avec les Pilules Rouges qu'il m'a prescrites et l'observation des conseils qu'il m'a donnés que j'ai refait ma santé. Mes forces se sont maintenues depuis. Je suis aujourd'hui l'heureuse mère de cinq enfants en bonne santé". Madame **J.-A. Boisvert**, 196, rue Beaudoin, Montréal.

"Je permets de publier ce que j'ai retiré de bien des Pilules Rouges pour faire voir aux femmes malades toute la valeur de ce remède. Les Pilules Rouges ont relevé mes forces qu'une hémorragie avait considérablement amoindries, elles ont raffermi mes jambes chancelantes, ont fait disparaître maux de tête et de reins, enfin elles ont rétabli ma santé d'une façon plus que satisfaisante". Mme **Yves Joly**, 25, rue St-Philippe, Montréal.

"Je dois aux Pilules Rouges d'avoir recouvré les forces qu'une maladie grave avait épuisées et d'être débarrassée d'indigestions, de maux de tête, de lassitude persistante dont je souffrais depuis plus d'un an. Je jouis aujourd'hui de la meilleure santé et je me félicite de l'avoir recouvrée à si peu de frais". Mme **A. Quirouet**, 170, rue de la Colombière, Limoilou, Québec.

Feuilleton de la Presse

FLEUR DE LYS

LÉGENDE DRAMATIQUE

par

PAUL SEGONZAC

REPRODUCTION DE LA "PRESSE ASSOCIÉE"

PREMIERE PARTIE

UNE VIEILLE QUERELLE

—Rien! Rien! Il ne fera jamais rien et finira mal!

Celui qui grognait ainsi était un vieillard écroulé dans un fauteuil, au coin du feu: voilà vingt ans, un accident d'usine lui avait broyé les jambes, et depuis, cloué là, il passait son temps à remâcher ses souffrances et ses rancunes.

C'était à son petit-fils qu'il en avait, ce matin, son petit-fils Jacques Roberthal, un joli garçon de vingt-six ans de qui le portrait souriait sur la cheminée et semblait répondre au vieillard:

—Ah! pauvre grand-père, que tu as donc tort de te tourmenter pour moi!

Le grand-père insistait, dénonçant les méfaits de Jacques:

—Fils, petit-fils, arrière-petit-fils, d'industriels, il n'a que de l'aversion pour l'industrie, ne se plaît qu'à rêvasser... Je crois même, ma parole, qu'il fait des vers!... Un poète! C'est un poète, un aligneur de rimes!... Je te dis, je te répète qu'il finira mal!

Assise à l'autre coin du feu, la grand'mère répondait, en regardant le portrait de son petit-fils:

—Tu exagères, mon ami, je t'assure que tu exagères. On peut être un honnête homme ailleurs qu'à l'usine... Et puis, entre nous, Jacques n'est guère encouragé à faire un industriel...

—Ah! par exemple — l'infirme frappait du poing l'accoudoir de son fauteuil — qu'est-ce qu'il te faut? Il a eu dix millions à la mort de son père, et son frère, qui a gardé et agrandi les usines, lui sert en plus des rentes princières.

Tu ne vois que l'argent, observa la bonne vieille.

—C'est l'essentiel.

—Pardon! Il y a quelque chose de plus essentiel dans la vie, c'est de ne pas la perdre, et, sous ce rapport, les usines ne sont pas engageantes du tout.

Le vieux fronça le sourcil, tandis que sa femme poursuivait:

—Son père y est mort, avant l'heure et tragiquement, écrasé par la chute d'une plaque de fonte. Son grand-père, toi, tu y as laissé tes jambes, et, avant toi, le fondateur de la maison avait été étranglé par un ouvrier devenu subitement fou...

La tête et les bras de l'infirme s'agitaient devant la vision:

—Assez! assez!... On dirait vraiment que tu prends plaisir à remuer tout ce noir...

—Mais non, mon ami, mais non; ce que j'en fais, c'est pour défendre mon petit Jacques. Il aime la vie, notre Jacques, il est assez riche pour couler des jours heureux sans s'exposer à ces accidents...

Et, hochant la tête, la bonne vieille achevait:

—Il faut bien avouer qu'il y a de quoi réfléchir... Ce n'est pas naturel, tous ces drames dans la même famille... On dirait d'un mauvais sort!...

A ce moment, un vieux domestique entra et annonça, tout bégayant:

—Encore... une affaire... à l'usine!... On a essayé d'assassiner M. Georges!...

—On a... essayé! râla l'infirme, tandis que sa femme se dressait, épouvantée.

—Oui, essayé seulement. L'assassin a été mâté tout de suite et conduit chez le commissaire, qui va le mettre à l'ombre. C'est M. Jacques qui l'y a conduit...

—Ah! il était donc là, notre Jacques! constata la grand'mère.

—Oui, madame. Ce matin, il était allé voir son frère. C'est lui qui a sauté le premier sur l'assassin.

—Et Georges? demanda le grand-père. Qu'est-ce qu'il fait? Georges? Où est-il?

—Dans sa chambre, il change de faux-col... Il n'y a que son faux-col qui ait souffert... Lui, n'a pas eu de mal; ça l'a bien secoué un peu, mais ça doit être déjà passé... Tenez, le voici qui vient vous rassurer...

Georges, la victime de l'agression, entrait: l'usine qu'il dirigeait était toute proche de l'hôtel de famille, un hôtel somptueux, entouré de jardins, la plus riche habitation du boulevard Victor-Hugo, à Neuilly.

—J'en étais sûr, fit-il, dès le seuil. J'aurais parié que ce vieux bavard vous racontait l'accident...

L'aîné des Roberthal était un jeune homme de vingt-huit ans à peine, mais il avait cette précoce maturité que confèrent le commandement et ses responsabilités.

—Un incident de rien du tout. Un loufoque qui voulait absolument me boxer... quelque alcoolique, sans doute...

L'affaire ainsi expliquée, ramenée aux proportions d'un simple incident, comme il disait, Georges confirma le récit du vieux domestique:

—C'est mon frère qui m'a débarrassé de l'individu. Il a été brave, et je ne lui savais pas cette poigne-là. Il a conduit lui-même l'homme au commissariat de police...

—Pourquoi n'y es-tu pas allé, chez le commissaire, toi, la victime de l'agression? demanda l'infirme.

—Jacques m'en a dispensé; il m'avait vu très occupé...

Il y avait quelque embarras dans la réponse, la voix de Georges n'avait pas son ordinaire assurance: en vérité, il avait été fort malmené par son agresseur et en était, sur le moment, resté tout pantelant.

—Tellement occupé, acheva-t-il, que je retourne bien vite à l'usine.

—Pas avant de m'avoir embrassée!

Sa grand'mère venait à lui, les bras ouverts; il l'embrassa franchement, en petit-fils affectueux, et s'en alla, en répétant pour son grand-père, qui gardait un air sombre:

—Un incident de rien du tout, vous dis-je! Un pauvre fou...

Un fou? C'était l'effet que l'homme faisait en ce moment au commissaire lui-même, à qui il répondait.

—Je me nomme Kernic, Jean-Noël, et suis, comme mon nom l'indique, originaire de la Bretagne... Trouvez bon que je passe sous silence mon titre de marquis, lequel me fut enlevé en 93, en même temps que ma tête, tranchée par le couperet de Guillotin.

Jacques et le commissaire se regardèrent, et, poursuivant son interrogatoire, le magistrat demanda:

—Voulez-vous maintenant me dire pourquoi vous vous êtes jeté sur M. Roberthal?

L'homme s'inclina et fit cette autre réponse:

—Si je vous ai bien compris, monsieur le commissaire — veuillez m'excuser, j'allais dire M. le bailli. —vous désirez que je vous fasse connaître le motif du geste qu'on me reproche? Il s'agit d'une vieille, très vieille querelle: elle remonte à plus de cent ans, à l'an II de la République une et indivisible... Je dis l'an II, m'excusant de recourir à l'affreux calendrier révolutionnaire, pour autant que vos oreilles en pourraient être désagréablement affectées.

Il avait l'élocution facile et usait, de-ci de-là, de tournures surannées, qui furent en honneur au dix-huitième siècle.

Au physique, un homme de trente ans, solidement bâti, mais sans lourdeur, plutôt désinvolte, avec un visage agréable et une certaine grâce naturelle dans tous ses mouvements.

—Que s'il me faut vous édifier sur la querelle en question, monsieur le commissaire, je déférerai encore et d'autant plus volontiers à votre désir que je vous ai déjà dit la moitié de la vérité, en vous révélant que j'avais eu la tête tranchée en 93; voici l'autre moitié: c'est le citoyen Roberthal qui m'envoya à l'échafaud, en me faisant arrêter comme suspect. Et c'est tout, monsieur le bailli... pardon! monsieur le commissaire; je n'ai plus rien à vous apprendre...

—Dommage, mon chez marquis, vous m'avez, vertuchoux, fort intéressé! fit le commissaire, s'essayant à parler la langue de l'époque évoquée par son client.

Et, s'adressant à Jacques Roberthal:

—Vous pensez sans doute avec moi qu'il convient d'offrir à cet excellent marquis un de ces châteaux où les hommes comme lui sont l'objet de soins particuliers?

Ce disant, le commissaire clignait de l'œil. Jacques Roberthal avait compris; le magistrat le prévenait qu'il allait confier le fou à un asile d'aliénés, et il n'acceptait pas cette solution, lui: l'homme étrange intriguait formidablement le poète que le petit-fils de l'infirme portait réellement en lui.

—Non, monsieur le commissaire, j'ai le regret de ne pas être de votre avis; j'estime qu'il serait préférable de renvoyer cet homme à sa Bretagne, et je me charge volontiers de l'y expédier.

Et comme le commissaire hésitait:

—J'ai la conviction que son cas appelle d'autres soins que ceux dont vous parlez...

—Moi, je veux bien, accepta le magistrat. Mais vous prenez bien entendu, la responsabilité de la chose?

—Volontiers.

—La question est réglée, vous pourrez emmener votre homme...

Et, avec un petit salut de la main:

—Au revoir, mon cher marquis!

Le marquis répondit froidement:

—Je suis, monsieur, votre serviteur.

Et il s'en alla avec Jacques Roberthal.

Dehors, le poète arrêta un fiacre qui passait à vide, et y fit monter le prétendu marquis; en ce temps béni, il n'y avait pas encore de taxi-autos pour écraser les pauvres piétons.

—Je vais, si vous le voulez bien, vous conduire à la gare?

—J'accepte et vous rends grâce, répondit l'homme étrange.

—Avez-vous des bagages à prendre?

—Pas le moindre.

Jacques jeta au cocher:

—Gare Montparnasse.

Le fiacre roula. Il y eut un court silence; ce fut l'homme qui le rompit:

—Je dois bien, monsieur, que vous m'avez sauvé la vie! Sans vous, ce commissaire allait me faire enfermer chez les fous, et j'y serais certainement mort. On peut avoir sa raison quand on y entre; on l'y perd rapidement... La folie est essentiellement contagieuse...

Il raisonnait, en vérité, comme un être jouissant de l'absolue plénitude de ses facultés.

Il s'aperçut que Jacques le dévisageait curieusement.

—Ah! oui, fit-il, vous aussi vous m'avez pris pour un détraqué, et vous vous dites maintenant que j'ai bien joué la comédie qui pouvait me tirer de là. Vous vous êtes trompé, radicalement trompé, et par deux fois: la première en me croyant fou, la seconde en me soupçonnant de simulation. Ma raison ne s'est par obscurcie une seconde, et je n'ai joué aucune comédie. Je suis bien le marquis de Kernic, guillotiné en 93... Oui, guillotiné, et cela sur la dénonciation du citoyen Roberthal, qui n'était pas, vous m'entendez bien, celui que j'ai voulu punir aujourd'hui, mais son arrière-grand-père... J'ajoute, pour le cas où il vous plairait de vérifier l'exactitude des faits, que le citoyen Roberthal s'appelait alors le chevalier de Rougeterre, et n'était qu'un misérable sans foi ni loi.

Impassible, Jacques enregistrait ces explications.

L'homme continuait:

—Il changea de nom après avoir recueilli le prix du sang, les biens que je laissais, notamment le vieux château de famille, dont les ruines appartiennent encore à ses descendants, et vous en êtes... Vous pourrez vérifier, vous dis-je!... Et quand vous aurez vérifié, vous comprendrez bien des choses qui ont dû rester obscures pour vous; vous vous expliquerez pourquoi et comment, depuis cent ans, tous les membres de la famille Roberthal ont été victimes d'attentats ou de prétendus accidents: votre arrière-grand-père mourut étranglé par un ouvrier, en qui l'on ne voulut voir qu'un fou; votre grand-père a eu les jambes broyées et, s'il n'est pas mort, n'en vaut guère mieux; votre père, lui, périt écrasé, et votre frère, le chef actuel de la famille, allait y passer à son tour, quand vous l'avez sauvé... Inutile de vous dire, n'est-ce pas, que c'est moi qui étranglai votre arrière-grand-père.

(A suivre)

Nos deux races peuvent vivre.....

Suite de la page 17

UNE GLOIRE DOUBLE

"C'est la gloire durable des fils de ceux qui colonisèrent les premiers ce pays d'avoir conservé dans ce coin d'Amérique le clair et doux parler de France, et de l'avoir conservé surtout par l'inlassable persévérance de leur héroïque clergé et de leurs éducateurs. Je l'ai dit souvent et je le redirai plus souvent encore à mes concitoyens canadiens-français, malgré les préjugés dressés contre moi, mes adversaires n'ont pas encore été capables de prouver que j'aie dit ou fait quoi que ce soit, publiquement ou privément, qui puisse être interprété comme antipathique à cette province.

"Que ceux-là, amis ou ennemis, qui ont mis tant d'acharnement, depuis quelques années, à soulever contre moi la haine des foules, viennent de l'avant — qu'ils déclarent où et quand j'ai parlé ou agi avec plus de partialité contre cette province que contre les autres — et s'ils le peuvent, je me considérerai indigne de succéder aux grands hommes qui ont conduit le parti conservateur dans la voie large de la tolérance et de l'honneur, et je déclare immédiatement que je ne conserverai pas ce dépôt.

CE QUE TOUS CONCEDENT

"Que le Canada soit maître de ses destinées, tout le monde le concède. Que le Canada ne doive avoir d'autre guide que son intérêt supérieur et conséquemment son devoir, tout le monde le concède. Que le Canada décide lui-même ce que son intérêt bien compris demande, tout le monde le concède aussi. Nous sommes une nation autonome de l'empire britannique et nous entendons le rester, parce que nous savons que notre avenir est par là mieux assuré, plus avantageux et meilleur de toute façon. Je crois que telle est l'opinion de la province de Québec, comme c'est aussi l'opinion de tout le Canada. Il s'ensuit que si l'empire est en danger dans son existence même, il y a danger pour nous. Mais c'est à nous de voir où est notre devoir, où est notre intérêt, et de décider librement de notre attitude. Tels ont toujours été mes principes — tels ils sont restés.

"En 1914, sans une voix discordante, nos deux grands partis ont décidé de participer à la guerre et d'envoyer des soldats outremer. Aussi vite que possible après la déclaration de guerre, le Parlement s'est réuni. Il a sanctionné les mesures d'urgence prises par le gouvernement pour la défense du Canada et pour accorder à la mère-patrie toute l'assistance possible dans la lutte formidable qui allait s'engager. Au cours de cette session extraordinaire, le chef du parti libéral, sir Wilfrid Laurier, parlant pour lui-même et pour ses collègues, fit la déclaration suivante:

"Parlant au nom de ceux qui m'entourent et des vastes divisions électorales que nous représentons, je m'empresse de dire que nous donnons notre prompt assentiment à toutes ces mesures. Si, dans ce qui s'est fait ou dans ce qui reste à faire, il se trouve quelque chose que, à notre avis, il vaudrait mieux ne pas faire ou faire autrement, nous ne soulevons pas d'objections, nous ne faisons pas entendre de critique, et nous n'en ferons rien tant qu'un danger nous menacera". (Débats, Chambre des Communes, Session Spéciale 1914, page 8.)

POUR L'AVENIR

"Je cite ces paroles du chef illustre du parti libéral pour bien montrer l'accord parfait des deux partis sur les mesures que le gouvernement d'alors pouvait juger nécessaires. Cependant à la lumière de ce qui s'est passé pendant et depuis la Grande Guerre, je crois qu'il vaudrait mieux procéder différemment à l'avenir. J'ai déjà dit à Hamilton quelle procédure il faudrait suivre, à mon avis, en tenant compte de la situation où est le Canada; et je crois que cela serait de nature à dissiper des appréhensions, honnêtes mais erronées, et de créer un meilleur esprit à travers le pays en faisant chacun plus heureux d'être sujet britannique.

REPRESENTATION NECESSAIRE

"Dans le parlement qui finit en 1921, il n'a pas été possible au parti conservateur de donner dans le gouvernement une juste représentation à la province de Québec. Nous n'y avions pas de députés, nous ne pouvions y avoir de ministres. Ce fut un malheur — un malheur pour tout le pays. C'est un malheur que je ne voudrais pas voir se répéter. Aussi j'ai le ferme espoir que lors des prochaines élections, mes compatriotes canadiens-français verront à ce que les deux grands partis politiques soient convenablement représentés à la Chambre des Communes. Je leur fais cette demande, non pas tant dans l'intérêt du parti conservateur, que j'ai l'honneur de diriger, que dans l'intérêt supérieur de leur province, comme du reste de notre pays. Je suis partisan de la plus large participation proportionnelle des canadiens français aux affaires publiques, non seulement dans le gouvernement lui-même, mais dans toutes les branches du gouvernement, aux Communes et au Sénat et dans tous les services et départements qui relèvent de l'exécutif. On n'a rien à gagner et l'on a tout à perdre en manquant de générosité sur ce point. D'après notre constitution, le parlement fédéral a ses attributions, les législatures provinciales ont leurs attributions, et chacun est maître chez soi. Le parlement fédéral ou tel parti politique fédéral n'a pas à intervenir dans le domaine provincial. Mais s'il est permis d'exprimer une opinion, je dirai qu'il serait bon pour le pays si l'esprit des Pères de la Confédération animait, comme en 1867, les partis fédéraux et nos législatures provinciales.

CE QUE L'EXPERIENCE A PROUVE

"L'expérience a prouvé que les traditions de nos deux grandes races ne peuvent pas mourir, qu'elles peuvent très bien vivre côte à côte sans se fusionner et perdre leur caractère, et qu'il ne saurait être question d'assimilation par l'une ou par l'autre. C'est le premier article de la politique canadienne de respecter les traditions des deux races, jalousement, scrupuleusement —de maintenir dans la concorde les droits constitutionnels des minorités — d'encourager au possible l'étude des deux langues par notre peuple — et d'étendre ainsi, avec la connaissance de nos lois la connaissance réciproque que nous devrions avoir les uns des autres — et ceci est de beaucoup le plus important.

"Je crois que les deux races ont besoin de se mieux connaître. Moi qui viens du Canada de langue anglaise, je demande à mes concitoyens de la province de Québec de me croire lorsque je leur dis qu'on leur a parfois mal représenté l'opinion des canadiens-anglais des autres provinces sur la province de Québec. Les canadiens de langue anglaise sont dans les meilleures dispositions envers leurs compatriotes de race française. Et ils apprécient pleinement le rôle joué par la population française dans l'édification du Canada".

ARGUMENTS LIBERAUX

L'hon. M. Meighen s'adresse alors aux électeurs de langue anglaise et annonce un discours tout nouveau, relevant surtout les arguments que, dit-il, les libéraux ont exploités lorsqu'il s'agissait de gagner des votes et qu'ils ont oubliés depuis.

"Je ne veux dire, déclare-t-il, que quelques mots de la question des chemins de fer, parce qu'elle ne fait plus l'objet des discussions politiques. Les libéraux nous ont fait un crime d'avoir rendu le gouvernement du pays propriétaire de nos chemins de fer, à une époque où les circonstances nous imposaient cette mesure. En 1921, M. Marler se faisait élire sur cette phrase: "Je suis opposé à la nationalisation des chemins de fer" et devint ensuite ministre libéral.. Mais après cela, il ne fut plus question de crime; le gouvernement se loua de gérer les chemins de fer, et il annonce avec fierté qu'ils rapporteront bientôt des revenus au pays.

REFORME DU SENAT

"Une autre question, celle de la réforme du sénat, a été plongée dans l'oubli par ceux-là même qui l'avaient suscitée.

Lorsque le premier ministre parla pour la première fois de cette réforme, il n'en expliqua pas le caractère. Je lui demandai s'il avait songé au pacte de la Confédération et s'il avait consulté à ce sujet les provinces liées par ce pacte. Il ne me répondit pas.

"Mais dans son discours de Richmond Hill, il promit de convoquer une conférence interprovinciale avant d'entreprendre aucune réforme. Il s'attira alors les votes nécessaires à son retour au pouvoir, puis il ne parla plus de cette conférence.

"Encore une autre question que les libéraux ont exploitée pour se faire réélire, mais qu'ils ont ensuite délaissée: celle du monopole du transport maritime sur l'Atlantique. Le gouvernement devait abolir ce monopole. Après cinq mois de session, j'ai demandé aujourd'hui au premier ministre ce que devenait cette promesse. Il a souri, et tous ses partisans ont souri avec lui".

L'hon. M. Meighen assure que, quoi qu'on dise, le résultat des dernières élections a été favorable au parti conservateur. Secondé par les progressistes, le gouvernement a été autorisé à former un parlement, grâce à ses promesses. Mais le pays jouit-il de la stabilité économique?

L'EXPORTATION

"Nous exportons plus que nous n'importons, c'est vrai, dit-il. Mais nous exportons nos ressources naturelles, notre matière première. Devons-nous nous vanter d'exporter dans de telles conditions ou si nous ne devons pas plutôt en avoir honte?

Jamais le pays ne retrouvera sa prospérité tant qu'il aura une politique fiscale telle que celle de M. King. Il va créer une commission tarifaire, me direz-vous. Oui, mais en attendant, pour plaire aux progressistes, le gouvernement fait fi de sa promesse de ne pas toucher au tarif avant de soumettre tout projet de réduction à cette commission. Ce gouvernement, il est lié aux partisans du libre-échange, comme en fait foi l'entrée de l'hon. M. Dunning dans le cabinet King".

En terminant, l'hon. M. Meighen parle des dernières élections, alors que, dit-il, plusieurs sièges ont été volés par les libéraux. Aucune contestation n'est possible parce que la loi canadienne défend à un juge de faire témoigner un votant au scrutin secret, et en Chambre, le parti libéral se refuse à prendre toute plainte en sérieuse considération.

Comme dernière parole, l'orateur affirme que le parti conservateur d'aujourd'hui est digne en tous points de celui qui a régi le pays avec sagesse par le passé.

L'HON. RODOLPHE MONTY

Plusieurs autres orateurs étaient au programme qui, faute de temps, durent limiter leurs allocutions à quelques minutes. Il avait, du reste, été convenu à l'avance, que l'hon. Arthur Meighen prononcerait le grand discours principal de la soirée, et tout le temps nécessaire lui fut laissé à cette fin. L'hon. Rodolphe Monty, l'un des orateurs à l'assemblée d'hier, dit que "ceux qui ont fait, depuis quelques années, les luttes du parti conservateur dans cette province ne peuvent voir sans un sentiment de légitime orgueil, une manifestation comme celle de ce soir. Ils y voient le résultat de longs efforts soutenus avec constance, pas toujours rémunérés mais toujours fidèles, ils y voient surtout la promesse du triomphe inévitable qui couronne toujours, chez les hommes publics, la sincérité et la franchise, chez les peuples, la fidélité aux principes sains et au culte de la vérité".

L'ancien secrétaire d'Etat dans le cabinet Meighen déclare que "le pays souffre d'une dépression économique sans parallèle dans son histoire" et que rien n'est fait par le "gouvernement-maquignon" fédéral pour remédier à la situation. Il s'agti, suivant lui, "de préparer l'heure du réveil, l'heure des revendications où la nation saluera le chef qui saura incarner toute sa pensée, qui saura venger ses droits méconnus, qui reliera sa gloire future à son long passé de bien et de justice".

L'HON. ANDRE FAUTEUX

L'hon. André Fauteux, ancien solliciteur général, fait un bref et vigoureux éloge de son chef, l'hon. Arthur Meighen. "Vos adversaires ont multiplié leurs efforts sauvages pour tenter de vous ruiner, M. Meighen, dit-il, dans la confiance de vos concitoyens de cette province, mais ils n'ont pas détruit, ils ne détruiront pas ce qui fait le fond même de votre vie: votre probité et votre patriotisme, héritage sacré, héritage inaliénable que vous a légué votre noble père et que vous avez pris l'engagement de faire fructifier. Car il est de ces choses qui l'emportent toujours d'elles-mêmes sur d'autres; ainsi l'amour vaut mieux que la haine, la justice mieux que l'injustice, le courageux allant devant lui, visière découverte au clair soleil de la vérité, mieux que le lâche agresseur rampant dans les ombres de la nuit du mensonge et de l'erreur".

L'HON. DR NORMAND

L'hon. Dr Normand, ancien président du conseil, souligne, quant à lui que l'une des causes principales de la faiblesse du parti conservateur dans la province de Québec fut de manquer d'organisation, surtout depuis l'avènement de feu sir Wilfrid Laurier au pouvoir, en 1896. Ce qu'il convient de faire, à l'heure actuelle, pour remédier à la situation, c'est de choisir l'hon. M. Meighen comme chef suprême, ainsi qu'un chef provincial canadien-français "marchant épaule à épaule avec l'hon. M. Meighen." Une autre cause de la faiblesse du parti conservateur dans notre province, ajoute l'orateur, c'est qu'ici les divisions existant dans les rangs du parti sont trop nombreuses, lesquelles, à son avis, seraient "très faciles à faire disparaître."

L'HON. DR MANION

L'hon. Dr Manion, député d'un comté ontarien, se présente à la fois comme un ami des Canadiens-français, au milieu desquels il a choisi sa femme, comme le représentant des citoyens de la province-soeur et ocmme un fidèle lieutenant de l'hon. Arthur Meighen. Il souhaite que cette assemblée marque le début d'une entente cordiale entre les conservateurs de la province de Québec et ceux de toutes les autres provinces du Dominion.

"Les deux provinces de Québec et d'Ontario, dit-il, sont liés par des souvenirs communs que relate l'histoire du Canada. Comme au temps de leur union, elles sont les deux plus grandes provinces du Canada, elles ont un idéal commun, des progrès identiques à réaliser, aux points de vue agricole, social, économique et politique. Et je demande à la province de Québec d'en garder le souvenir".

SIR GEORGE PERLEY

Sir George Perley, député d'Argenteuil, est très heureux d'être appelé à exprimer sa "confiance envers M. Meighen, chef du parti conservateur, l'homme qui est actuellement soutenu en Chambre par la plus forte députation et qui devrait être le premier ministre du pays".

Le premier ministre actuel, ajoute-t-il, soutenu au pouvoir "grâce aux délégués de la province de Québec", n'a rien fait depuis 1921 si ce n'est de piétiner sur place. Or, "Québec n'est pas seulement une province protectionniste, suivant lui, elle est bleue dans l'âme et toute son histoire le prouve", et c'est pourquoi il est convaincu qu'avant longtemps "il y aura assez d'électeurs dans cette province pour accorder à l'hon. M. Meighen une majorité à la Chambre et assurer la constitution d'un gouvernement sain et stable.

"Je n'hésiterai pas à dire par conséquent, conclut sir George Perley, que cette splendide réunion restera un événement important dans l'histoire politique de notre Dominion, et je félicite cordialement les membres du comité et tous ceux qui les ont aidés dans cette organisation".

M. C.-H. CAHAN, M.P.

M. C.-H. Cahan, député de la division Montréal - Saint - Laurent - Saint-Georges, profite de l'occasion pour remercier ses électeurs de l'avoir élu leur représentant à Ottawa, ainsi que tous ceux qui l'ont aidé dans sa dernière campagne électorale. C'est un grand honneur, dit-il, que d'être député d'une division de la métropole, mais qui comporte des devoirs et des responsabilités.

Faisant allusion aux grandes traditions du parti conservateur, il dit que c'est par l'application de ses principes que s'est accomplie notre commune évolution nationale. Il y fut toujours lui-même fidèle, et ce sont les mêmes principes qui assureront le progrès et le développement des générations futures du peuple canadien. L'orateur déclare, en terminant, qu'il se réserve l'occasion de revenir discuter avec ses électeurs les grands problèmes politiques du jour.

M. R.-S. WHITE

Le député de Mont-Royal, M. R.-S. White, fait l'éloge de l'hon. Arthur Meighen, et dit la nécessité pour la province de Québec d'envoyer à Ottawa, aux prochaines élections, plus de représentants du parti conservateur, afin que nous puissions contribuer davantage à l'administration du pays sous une bannière conservatrice.

Ont aussi prononcé de brèves allocutions MM. Leslie Bell, M. P., A.-J. Doucet, M. P., Henri Crépeau, président du club Cartier, et C. Audet.

Davies CHAPEAUX Limited
OUVERT TARD CE SOIR.

Dr J.-E. CHALIFOUX
DENTISTE
Travaux dentaires de toutes sortes.
Traitement de la Pyorrhée.
Coin St-Jacques et Vinet. Entrée
149, RUE VINET
Tél. Uptown 8592
142-l,s,n

NOS SUCCURSALES
Pour l'accommodation de nos nombreux clients et annonceurs nous avons installé une succursale
à la pharmacie
Henri LECAVALIER
angle Notre-Dame et 12ième Avenue, Lachine
Pour la réception des annonces classées, ainsi que les naissances, décès, etc., qui seront acceptés aux mêmes prix qu'au bureau principal.
LA PRESSE

LE MINISTRE DES FINANCES ANONNCE...

Suite de la page 17

nal de Chambly, $55,000; au canal de Lachine, $52,500; à l'écluse Sainte-Anne, $7,600; à l'écluse Saint-Ours, $50,000; au canal de la Trent, $395,100; au canal Welland, $123,000. Une somme totale de $738,150 est affectée à ces travaux et améliorations.

Le comité de la Chambre poursuit rapidement l'adoption des crédits; c'est ainsi que plusieurs item s'élevant en tout à $122,000, sont encore adoptés sans discussion, tandis qu'un crédit de $250,030 pour la commission des chemins de fer est remis à plus tard.

Un item de $130,000 pour défrayer les salaires et les dépenses relatives aux recherches et relevés sur le chenal maritime du Saint-Laurent, donne lieu à de très brèves remarques. Un député conservateur de Toronto fait remarquer que le projet de canalisation du Saint-Laurent coûterait $252,000,000, et que les dépenses devraient être défrayées par les gouvernements américain et canadien, si on en venait jamais à réaliser ce projet. M. Dunning fait remarquer qu'un projet de canalisation en territoire exclusivement américain coûterait $600,000,000. Après que le ministre eût déclaré que le comité consultatif, chargé d'étudier le projet de canalisation du Saint-Laurent, serait invité à hâter son travail, l'item est adopté par la Chambre.

Après avoir adopté $250,030 pour la commission des chemins de fer, la chambre adopte, sans discussion, en troisième lecture le bill 154, modifiant la loi de l'extraction du quartz dans le Yukon.

LE PORT DE CHICOUTIMI

La Chambre adopte ensuite en deuxième et troisième lecture, le bill 150, constituant en corporation les commissaires du port de Chicoutimi. La mesure n'a pas rencontré d'opposition, après que le ministre de la marine et des pêcheries, l'hon. M. Cardin, eût fourni de brefs renseignements.

Aux termes du nouveau bill, la commission du port de Chicoutimi se compose de trois commissaires, nommés par le gouverneur en conseil pour la période de temps qu'il lui plaît.

Elle a les pouvoirs ordinaires de semblables corporations: nommer un maître de port, tous les fonctionnaires, aides, ingénieurs, commis et serviteurs qu'elle juge nécessaire à l'exécution des dispositions de la constitution; et émettre les règlements qui maintiennent les obligations et le bon ordre requis dans les limites de son territoire; faire les emprunts, achats et ventes qu'elle désire; percevoir les droits; imposer et percevoir des amendes; rendre compte de son administration au ministre responsable. Le bill ne reste plus qu'à être adopté par le Sénat.

La Chambre discute ensuite les amendements au code criminel. Le ministre de la justice, dans le bill qu'il présente, demande le rappel de deux clauses spéciales, insérées dans le code criminel à une époque de trouble et de dissension, pendant la grève de Winnipeg en 1919. Ces deux clauses autorisaient les recherches sommaires chez les gens que l'on soupçonnait d'être affiliés avec les associations illégales et la déportation des sujets non Canadiens coupables de conspiration ou de sédition.

En demandant le rappel de ces clauses, M. Lapointe fait remarquer qu'il y a amples dispositions dans le code criminel pour remplacer ces deux clauses. Sir Henry Drayton et M. G.-B. Nicholson, député conservateur d'Algoma-Est, ne sont pas du même avis que le ministre de la justice et sont enclins à laisser les clauses actuelles dans le code criminel.

Après quelques remarques de M. J.-S. Woodsworth, travailliste, député de Winnipeg-Centre-Nord, et M. T.-W. Bird, progressiste, député de Nelson, en faveur des amendements proposés par le gouvernement, que favorisent, d'ailleurs, l'hon. H.-H. Stevens, député conservateur de Vancouver-Centre, et M. W.-W. Kennely, député conservateur de Winnipeg-Centre-Sud, la chambre adopte le bill en troisième lecture et s'ajourne à minuit.

Accident dans un garage

M. J. Lynch, 71, rue Masson, a été, hier soir, vers 8 heures 40, victime d'un accident attribué par la police à une imprudence. Il avait conduit son automobile au garage du No 1436, rue Notre-Dame est, pour s'approvisionner de gazoline. Pendant qu'on lui servait l'essence, il aurait allumé un cigare, provoquant une violente explosion. Il eut les deux jambes brûlées par les flammes. Le chef Nolan, appelé sur les lieux, le transporta dans son automobile à l'hôpital Notre-Dame, où le blessé reçut les meilleurs soins. Le feu ayant été éteint presqu'immédiatement, ne causa aucun dommage.

"Approvisionnement de glace". (*suite et fin*). — "*Faut-il ajouter que la manutention de la glace doit se faire avec soin. Les morceaux de glace destinés à la consommation ne doivent pas être reçus dans des récipients malpropres ou déposés sur le trottoir, où ils sont exposés à toutes les saletés de la rue.*

"*D'une manière générale, la coupe de la glace doit se faire dans un endroit éloigné des égouts ou eaux polluées; par exemple, sur un lac (assez loin des bords, s'ils sont habités), sur une rivière où le courant est faible et où l'influence de la marée ne contribue pas à la pollution des eaux. Si la glace est récoltée sur une rivière, la coupe doit se faire assez loin du rivage.*

"*Pour ce qui concerne l'approvisionnement de glace sur l'île de Montréal, tous les intéressés dans le commerce de glace devraient s'entendre avec les autorités sanitaires municipales pour choisir un endroit où la récolte de la glace pourrait se faire dans les meilleures conditions.*

Conclusion. — "*1.—Les municipalités de la province doivent faire observer l'article 38 des règlements d'hygiène concernant la coupe de la glace.*

"*2.—Tout commerçant de glace devrait obtenir une licence municipale, et aucune coupe de glace ne devrait se faire sans un permis du conseil municipal, permis accordé seulement après que le Service de Santé aura désigné lui-même l'endroit où doit se faire la coupe.*

"*3.—Comme il y a, selon l'habitude, cette année une partie considérable de glace emmagasinée, et qui n'est pas propre à la consommation, les autorités sanitaires municipales doivent, sans retard, contrôler ces emmagasinages, condamner la mauvaise glace et en interdire la vente.*

"*4.—Enfin, le consommateur averti doit invariablement refuser la glace qui n'est pas dans les conditions plus haut mentionnées*".

SANITAS.

LES JUGES DE LANGUE FRANÇAISE

Suite de la page 17

çaise et combien à la race britannique?

LA POPULATION

Pour répondre à cette question, il faut nécessairement recourir à la population de chacune de ces races. Cette population est définie par les recensements du Canada. En vertu du recensement de 1921, la population totale de la province de Québec est de 2,361,662 âmes, répartie comme suit:

(a) Race française . .		1,889,277
(b) Race britannique, répartie telle que ci-après		357,108
(1) Anglais	196,982	
(2) Irlandais	94,947	
(3) Ecossais	63,915	
(4) Autres britanniques .	1,264	
Total.	357,108	
(c) Autres races comprenant les races juive, italienne, allemande, etc., etc.		115,277
Total		2,361,662

LES PROPORTIONS

Le 1er janvier 1926, les juges britanniques de la Cour du banc du roi étaient au nombre de 5 sur 12.

A la même date, les juges britanniques de la Cour supérieure étaient au nombre de 8. Il y avait donc 13 juges britanniques de la Cour du banc du roi et de la Cour supérieure.

D'après la population et les chiffres ci-dessus, il devrait y avoir 9 juges britanniques dans la province de Québec, pour les deux cours réunies. Il y en avait 13, le 1er janvier, soit 4 de trop.

Depuis le 1er janvier 1926, l'hon. juge Hackett est décédé. Si son successeur était un juge de race française, il y aurait encore 3 juges britanniques de plus qu'il ne devrait y en avoir.

Nous ne voyons pas pourquoi dans la vieille province française de Québec, la race française n'aurait pas le nombre de juges auquel elle a droit, surtout, si on prend en considération les deux faits suivants, d'une extrême importance en la matière, sans aucun doute:

(a) La grande majorité des lois dans la province de Québec, sont des lois françaises;
(b) Les juges français sont bilingues, privilège que ne possèdent pas tous les juges anglais.

A LA COUR D'APPEL

Conformément à la population il devrait y avoir, sur le banc de la Cour d'Appel, de 2 à 3 juges de langue anglaise. Pas moins de 2, jamais plus que 3, la proportion mathematique étant de 2.26. Et ceci est d'une grande importance pour les Canadiens-français, puisqu'il s'agit de la plus haute cour de justice en notre province, celle qui établit la jurisprudence.

Le 14 novembre, il y avait 4 juges de langue anglaise sur le banc de la Cour d'appel et une vacance. Sir Lomer Gouin, alors ministre de la justice, nomma un cinquième juge de langue anglaise, l'hon. juge Hall. De sorte que, depuis cette date, nous avons 5 juges anglais sur douze à la Cour d'appel.

FEU Mme G. BARIL

(Du correspondant de la PRESSE)

Parisville.—Ces jours derniers, est décédée en cette paroisse Mme Gédéon Baril, née (Joséphine) Charland, à l'âge de 77 ans et 10 mois. Ses funérailles ont eu lieu au milieu d'un grand concours de parents et d'amis. M. Eleusippe Charland portait la croix. Les porteurs étaient les trois fils de la défunte, Donat, Joseph et Alfred et son gendre, M. Albert Chandonnet.

FEU Mme W. BRISSON

(Du correspondant de la PRESSE)

Parisville—Ces jours derniers, est décédée Mme Wellie Brisson, née (Nancy) Habel, à l'âge de 39 ans et 2 mois. Ses funérailles ont eu lieu au milieu d'un nombreux concours de parents et amis. M. Alfred Brisson conduisait le corbillard et M. Eugène Gagné portait la croix. Les porteurs étaient MM. Evariste Brisson, Henri Brisson, Auguste Boisvert et Pierre Bédard.

La défunte laisse son époux et six jeunes enfants.

NAISSANCES

AUCLAIR — A Montréal, le 30 mai 1926, au No 134 rue Beaubien Est, à M. et Mme J.-B. Auclair, née Marie-Diane Daignault, un fils baptisé Joseph-Jean-Raymond-Marcel.
Parrain et marraine, M. Adrien Daignault et Mlle Fabiola Auclair, oncle et tante de l'enfant. Porteuse, Mme W. Daignault, grand'mère de l'enfant.

BARABY — A Montréal, le 1er juin 1926, au No 1075 Roberval, à M. et Madame Alcide Baraby, née Irène Sou-Favret, une fille baptisée: Marie-Simone-Louise-Cécile.
Parrain et marraine, M. Arsène Baraby et Madame Vve Michel Baraby grand'mère.

BERTHIAUME — A Montréal, le 22 mai 1926, à M. et Mme Jean Berthiaume, née Rosairia Langevin, un fils baptisé Joseph-Télesphore-Jean-Guy.
Parrain et marraine, M. Télesphore Juillet, grand-oncle et Mme Avila Berthiaume, grand'mère de l'enfant. Porteuse, Mlle Vianna Berthiaume, tante.

BESSETTE—A Montréal, le 10 juin 1926, à M. et Mme Tiburce Bessette, née Alice Lajeunesse, une fille, baptisée Monique-Louise.
Parrain et marraine, M. et Mme Rosario Bleau. Porteuse, Mlle Aline Bessette.

BISSON—A Montréal, le 25 mai 1926, à M. et Mme Herménégilde Bisson, née Délia Gallpault, une fille baptisée Marie-Thérèse-Yvette.
Parrain et marraine, M. Christophe Bisson et Mlle Germaine Bisson, cousin et soeur de l'enfant. Porteuse, Mme Norbert Bisson.

BRUNET—A Montréal, le 30 mai 1926, à M. et Mme Philibert Brunet, née Bertha Letourneau, une fille, baptisée, Marie-Alexandrine-Florette.
Parrain et marraine, M. Alex. Letourneau et Mlle Graziella Brunet, oncle et tante de l'enfant. Porteuse, Mme A. Ladouceur.

CARLE — A Villeray, le 25 mai 1926, à M. et Mme Laurent Carle, née Valéda Desroches, un fils baptisé Joseph-Télesphore-Gaston.
Parrain et marraine, M. et Mme Télesphore Carle, grands-parents de l'enfant. Porteuse, Mme Emile Bourgouin, tante de l'enfant.

CLOUTIER—A Montréal, le 3 juin 1926, M. et Mme Eugène Cloutier, née Bernadette Racette ont l'honneur d'annoncer aux parents et amis la naissance d'une fille baptisée Marie-Diane-Yvette.
Parrain et marraine, M. et Mme L.-A. Cloutier, grands-parents de l'enfant. Porteuse, Mme B. Ager ,tante de l'enfant.

DECARIE — A Montréal, le 28 mai 1926, à Monsieur et Madame J.-B. Décarie, 2226 Waverly, une fille baptisée: Gabrielle.
Parrain et marraine, M. et Mme Louis Décarie, oncle et tante de l'enfant. Porteuse, Garde Dubé.

DESROCHERS — A Montréal, le 2 juin 1926, à M. et Mme Léo Desrochers, née Maria Délorme, une fille baptisée Marie-Jacqueline-Juliette.
Parrain et marraine, M. Arsène Lussier et Mlle Marguerite Bénard, cousin et cousine. Porteuse, Mme Alfred Boudreau, tante de l'enfant.

DELISLE — A Montréal, le 30 mai 1926, à M. et Mme Rosario Délisle, née Jeanne-Berthe Surprenant, un fils baptisé Joseph-Rosario-Jean-André.
Parrain et marraine, M. et Mme William Surprenant, d'Acton Vale, grands-parents de l'enfant. Porteuse, Mlle Aline Surprenant, tante de l'enfant.

DUMAIS—A Montréal, le 3 juin 1926, à M. et Mme Lionel Dumais, née Cécile Jolicoeur, une fille, baptisée Marie-Cécile-Raymond.
Parrain et marraine, M. et Mme J.-N. Jolicoeur, grands-parents de l'enfant. Porteuse, Mlle Antoinette Jolicoeur, tante de l'enfant.

FAUBERT — A Verdun, le 2 juin 1926, à M. et Mme Aimé Faubert, un fils baptisé Joseph-Léo-Roland.
Parrain et marraine, M. et Mme Léo Faubert, oncle et tante de l'enfant. Porteuse, Mme A. Lapalme, tante de l'enfant.

GAGNON—A Montréal, M. et Mme Roméo Gagnon, née Simonne Giroux, ont le plaisir de faire part à leurs parents et amis de la naissance d'un fils Joseph-Henri-Louis-Raymond, baptisé le 30 mai 1926.
Parrain et marraine, M. et Mme Louis Harvey, oncle et tante de l'enfant. Porteuse, Mme George Gagnon, grand'mère de l'enfant.

HEBERT — A Montréal, le 31 mai 1926, au No 1097 rue Visitation, à M. et Mme Alexandre Hébert, née Lydia Vincent, une fille baptisée Marie-Jeanne-d'Arc.
Parrain et marraine, M. et Mme Phillas Duperré, cousin de l'enfant. Porteuse, Mme Vincent, grand'mère de l'enfant.

LABELLE—A Montréal, le 3 juin 1926, au No. 220 Dorion, à M. et Mme Elie Labelle, pharmacien, née Louise Laflamme, une fille, baptisée Marie-Madeleine-Lucille.
Parrain et marraine, M. Evariste Pauzé et Mlle Adrienne Pauzé, cousin et cousine de l'enfant. Porteuse: Mme Laflamme, grand'mère de l'enfant.

LABROSSE — A Montréal, 2 juin, à M. et Mme Albert Labrosse, née Clémentine Brauld, une fille baptisée Marie-Thérèse-Madeleine.
Parrain et marraine, M. et Mme Gracia Duchesne. Porteuse, Mlle Henriette Martineau.

LACROIX—A Montréal, le 28 mai, à M. et Mme Henri Lacroix, née Aurore Borduas, une fille baptisée Marthe-Thérèse-Pierrette.
Parrain et marraine, M. et Mme J.-S. Gervais. Porteuse, Mme S. Prud'homme.

LORTIE—A Saint-Henri, No 119 rue du Couvent, le 12 mai 1926, à M. et Mme Ernest Lortie, née Maria Rolland, une fille, baptisée sous les noms de Marie-Rose-Cécile.
Parrain et marraine, M. et Mme Alfred Lortie, grand-oncle et grand'tante de l'enfant. Porteuse, garde B. Hamelin.

MENARD—Aux Cascades Pointe, le 24 mai 1926, à M. et Mme Léo Ménard, née Alice Juillet, une fille, baptisée Mariette-Edna-Gilberte.
Parrain et marraine, M. et Mme Victor Ménard, oncle et tante de l'enfant. Porteuse, Mme Alice Ménard, grand'mère de l'enfant.

PERREAULT—A Montréal le 22 mai 1926, à M. et Mme Albert Perreault, née Diana Ouellette, une fille baptisée Marie-Marguerite-Estelle.
Parrain et marraine, M. et Mme Arthur Ouellette, oncle et tante de l'enfant. Porteuse, Mme E. Villeneuve, amie de la famille.

PERRIER—A Montréal, le 3 juin 1926, à M. et Mme Raoul Perrier, née Antoinette Gascon, un fils baptisé Joseph-George-Fernand.
Parrain et marraine, M. et Mme E. Gascon, grands-parents de l'enfant. Porteuse, Mme Hector Perrier, grand'mère de l'enfant.

RIENDEAU — A Montréal, le 2 juin 1926, 303 rue Delisle, à M. et Mme Josephat Riendeau, née Rose-Alma Bénard, une fille baptisée Marie-Emma-Rollande-Thérèse.
Parrain et marraine, M. et Mme Isaïe Geoffrion, aïeux de l'enfant. Porteuse, Mme Arthur Riendeau, grand'mère de l'enfant.

FIANÇAILLES

DUFRESNE-NOISEUX—Mlle Corinne Noiseux, fille de M. Hubert Noiseux et de Mme Noiseux, de Notre-Dame de Grâce avec M. Paul-E. Dufresne, fils de M. L.-A. Dufresne et de Mme Dufresne, de Longueuil. Le mariage aura lieu en septembre.

LEDUC-DUMAS—M. et Mme Gilbert Leduc, de S.-Hubert annoncent les fiançailles de leur fille, Mlle Marie-Antoinette à M. Eudore Dumas, de Montréal.

PROCHAINS MARIAGES

BLAIN-ROGER — A Montréal, le 15 juin à l'église S.-Charles sera célébré à 7½ heures le mariage de Mlle Yvonne Roger à M. Henri Blain. Pas de faire part.

CADIEUX-OUELLETTE—Le 19 juin prochain sera célébré en l'église Ste-Thérèse de Bienville, le mariage de Mlle Adrienne Cadieux à M. Rodolphe Ouellette. Pas de faire part.

CARON-PORTUGAIS — Le 14 juin prochain sera célébré à Cornwall, le mariage de Mlle Aldéa Caron, fille de M. Narcisse Caron, à M. Adrien Portugais, fils de M. Raoul Portugais. Pas de faire part.

CHAGNON - DESMARTEAUX. — Le 14 juin, à 9 heures, nouvelle heure, aura lieu à Verchères, le mariage de Mlle Thérèse Chagnon à M. Léodard Desmarteaux de la Pointe-aux-Trembles. Pas de faire part.

CHAMPAGNE-ROBINEAULT — Le 7 juin prochain sera célébré en l'église S.-Marguerite-Marie à 7.30 hrs le mariage de Mlle Eva Champagne, fille de M. V. Champagne à M. Rosario Robineault, bijoutier, fils de M. R. Robineault. L'heureux couple partira pour voyage. Pas de fiare-part.

PROCHAINS MARIAGES

DAGENAIS-LIMOGES — Le 21 juin prochain sera célébré en l'église St-Enfant-Jésus, le mariage de Mlle Eva Dagenais, fille de M. Napoléon Dagenais, à M. Zénon Limoges, fils de M. Alfred Limoges. Pas de faire part.

GAGNON-FILIATRAULT—A Matane, jeudi 10 juin, sera célébré en l'église de Matane le mariage de Mlle Simone Gagnon à M. Eugène Filiatrault, fils de M. Arthur Filiatrault de Montréal. Réception samedi le 12 juin chez M. Arthur Filiatrault, 69 Lacasse. Pas de faire part.

GREGOIRE-MORIN—Le 14 juin prochain sera célébré en l'église St-Maurice le mariage de Marie Berthe Morin à Paul Grégoire. Pas de cartes.

LASALLE-GAUDET — A Joliette, le 17 juin sera célébré en la chapelle privée de Monseigneur, le mariage de Mlle Ernestine Gaudet, fille de M. et Mme Delphis Gaudet, décédés à M. C. E. Lasalle, de Québec. Pas de faire-part.

LEFEBVRE-CHOUINARD — Le 14 juin prochain sera célébré en l'église S.-Viateur d'Outremont le mariage de Mlle Lucienne Lefebvre, fille de feu M. Albert Lefebvre à M. Delphis Chouinard, fils de feu Dominique Chouinard. Pas de faire-part.

LEMIEUX-HOULE—Mardi, le 15 juin à 7 hrs 30, sera célébré en la chapelle du Sacré-Coeur de l'Immaculée-Conception, par le chanoine Houle, curé de S.-Jacques L'Achigan, le mariage de Mlle Jeanne Houle, fille de M. Josephat Houle, à M. Albert Lemieux, fils de M. Alfred Lemieux, de Henryville. Pas de faire part.

MORIN-BOUGIE—Le 12 juin 1926, à 7.30 heures, sera célébré en l'église de la Nativité d'Hochelaga, le mariage de Mlle Ida Bougie, fille de Mme veuve Candide Bougie, à M. Joseph Morin, de Montréal.

PAQUIN-DEMITRE—Le 9 juin 1926 sera célébré en l'église S.-Arsène à 7 heures le mariage de Mlle Demitré à M. Eudore Paquin. Pas de faire part. 195-2

PARAYRE-POISSON—Le 14 juin prochain sera célébré en la chapelle de Notre-Dame de Lourdes à 7½ hrs, paroisse S.-Jacques, le mariage de Mlle Stella Poisson, fille de Mme Lumina Poisson à M. Gervais Parayre, fils de M. et Mme Joseph Parayre. Pas de faire part.

PILON-DUROCHER—Le mardi le 8 juin prochain sera célébré à 8 heures, l'église de S.-Léonard de PortMaurice, le mariage de Mlle Lucile Pilon, fille de M. et Mme Léopold Pilon à Monsieur Jacques Durocher, fils de Madame Olivier Durocher.

RIVET-BERUBE — Le samedi, 12 juin à 7 h. 30, sera célébré en l'église S.-Cunégonde, le mariage de Mlle Emélia Bérubé, fille de Mme veuve Alfred Bérubé, à M. Rosario Rivet, fils de M. et Mme Ferdinand Rivet. L'heureux couple partira pour voyage.

VILLENEUVE-L'ECUYER—A Montréal, le 22 juin, sera célébré en l'église Notre-Dame de Lourdes, à 7.30 le mariage de Mlle Gabrielle L'Ecuyer, fille de Jean-Baptiste L'Ecuyer et de feu Marie-Louise Collin, à M. Ernest Villeneuve, fils de feu Thomas Villeneuve et de Rosalinda Laberge. Pas de faire part. L'heureux couple partira pour voyage.

DECES

BEAUNE—A Montréal, le 3 juin 1926, à l'âge de 64 ans, 5 mois, est décédé Alfred Beaune, fils de feu Magloire Beaune.
Les funérailles auront lieu lundi, le 7 courant. Le convoi funèbre partira de la demeure de sa soeur, No 764 rue Côte St-Antoine, à 8 h. 45 pour se rendre à l'église Notre-Dame de Grâce où le service sera célébré à 9 h. et de là au cimetière de la Côte des Neiges, lieu de la sépulture. Parents et amis sont priés d'y assister sans autre invitation. 194-2

BELVAL — A Montréal, le 31 mai à l'âge de 2 ans, est décédé au No 2082A Chambly, Fernand Belval, enfant bien-aimé de Hervé Belval et de Germaine Béland.
Les funérailles ont eu lieu, vendredi le 4.

BERUBE—A Pircefield, New-York, le 3 juin 1926, à l'âge de 48 ans, est décédé René Bérubé, barbier, autrefois de Montréal, fils de François Bérubé.
Les funérailles ont eu lieu à Pircefield.

BOURELLE—A St-Chrysostôme, le 4 juin 1926, est décédée à l'âge de 63 ans 7 mois, Mme Arsène Bourelle, née Mathilde Patenaude.
Les funérailles à St-Chrysostôme le 7 courant, à 10 heures.

DESJARDINS—A Montréal, le 4 juin 1926, est décédé à l'âge de 23 ans, 7 mois, René Desjardins, fils de Rodrigue Desjardins, peintre, et de Anna Lamontagne.
Funérailles lundi le 7, à l'église St-Pierre. Le convoi funèbre partira du No 1128 Panet, à 8 hrs., pour se rendre à l'église, et de là au cimetière.

GAUTHIER—A Terrebonne, le 29 mai à 83 ans 5 mois, décédé Dominique Gauthier, ancien maître-boulanger. Funérailles ont eu lieu le 31 mai à 10 hrs.

LAVIOLETTE—A Montréal, le 31 mai 1926, décédée à 70 ans, Mme Alphonse Laviolette, née Mathilde Miron.
Funérailles ont eu lieu à St-Laurent.

LAZURE—A Saint-Urbain, le 4 juin 1926, est décédée à l'âge de 74 ans, 10 mois, Mme Caroline Grégoire, épouse de feu Janvier Lazure.
Funérailles auront lieu lundi le 7 courant, à 10 hrs, à l'église paroissiale après l'arrivée du train. Parents et amis sont priés d'y assister sans autre invitation. 194-2

LEBLANC—A l'hôpital Français, le 4 juin 1926, à l'âge de 66 ans, est décédée Mathilde Leblanc. La défunte est exposée chez son frère, J. Leblanc, 4626 Ave. Delorimier.
Elle faisait partie du Tiers-Ordre. Avis des funérailles, plus tard.

POUPART—A Montréal, le 3 juin 1926, décédé à 64 ans, Cyrille Poupart époux de Corinne Lasonde.
Funérailles lundi, le 7 courant. Le convoi funèbre partira de sa demeure, No 17 rue Châteauguay à 7 hrs 45 a.m. pour se rendre à l'église St-Charles où le service sera célébré à 8 hrs et de là au cimetière de la Côte-des-Neiges, lieu de la sépulture. Parents et amis sont priés d'y assister sans autre invitation. La défunte appartenait au Tiers-Ordre. 194-2

RICHARD—A Montréal, le 4 juin 1926, à l'âge de 22 ans, est décédée Antoinette Charest, épouse de Roméo Richard.
Les funérailles auront lieu lundi le 7 courant. Le convoi funèbre partira de la demeure de son époux, No. 2300 rue Ontario-Est, à 8.15 pour se rendre à l'église de la Nativité de la Sainte-Vierge où le service sera célébré à 8.30, et de là au cimetière de la Côte des Neiges, lieu de la sépulture. Parents et amis sont priés d'y assister sans autre invitation. 194-2

RODRIGUE—A St-Scholastique, le 7 juin, à l'âge de 11 ans, 5 mois, est décédé René Rodrigue, fils bien-aimé de feu Aimé Rodrigue et Irène Joly.
Les funérailles auront lieu lundi le 7 juin, après l'arrivée du train de Montréal. Le convoi funèbre partira de la demeure de son grand'père, M. George Rodrigue, Ste-Scholastique.
Parents et amis sont priés d'y assister sans autre invitation.

IN MEMORIAM

GRAVEL — A la douce mémoire de notre chère mère décédée le 6 juin 1925 et reposant doucement au cimetière sous les fleurs que la brise agite sur sa tombe. Les fleurs qu'on a plantées pour symboliser notre souvenir dans l'isolement du tombeau peuvent s'y faner et mourir; l'affection que nous avons eue pour elle ne s'éteindra jamais. Publié par ses filles, Mme M. Chaloux, Mme O. Corriveau.

SERVICES ANNIVERSAIRES

DESFORGES—Samedi, le 12 courant, à l'église de Côteau Station sera chanté le service anniversaire de Télesphore Desforges, après l'arrivée du train de Montréal, à 9 hrs. Parents et amis sont priés d'y assister.

REMERCIEMENTS

BASTIEN-BRIAND. — Les familles Bastien-Briand remercient sincèrement les personnes qui ont bien voulu leur témoigner des marques de sympathie à l'occasion de la mort de Mme Joseph Bastien, née Louise Briand, soit par offrandes de messes, tributs floraux, bouquets spirituels, visites ou assistances aux funérailles.

CHARBONNEAU. — La famille Charbonneau remercie sincèrement les personnes qui ont bien voulu lui témoigner des marques de sympathie à l'occasion de la mort de Arthur Charbonneau, époux de feu Alice Leclair, de S.-Anne Des Plaines, soit par offrandes de messes, tributs floraux, bouquets spirituels, visites ou assistances aux funérailles.

CHOUINARD — Mme W. Chouinard et ses enfants remercient cordialement les personnes qui ont bien voulu leur témoigner des marques de sympathie soit par offrandes de fleurs, tributs floraux ou assistance aux funérailles.

TEMPERATURE

Grands lacs et baie Georgienne. — Vents légers, température stationnaire ou plus élevée.
Vallée de l'Ottawa et haut Saint-Laurent. — Vents légers, beau et un peu plus chaud.
Bas Saint-Laurent, golfe et rive nord. —Vents modérés de l'ouest, beau et un peu plus chaud.
Provinces maritimes.—Vents modérés de l'ouest, beau et modérément chaud.
Lac Supérieur. — Vents modérés du sud-ouest, beau et chaud.
Provinces de l'Ouest.—Beau et tout à fait chaud.

EPHEMERIDES

Sa Grandeur Mgr Ginisty reçoit $50,000 de l'hon. M. Taschereau, pour l'Ossuaire de Douaumont, au nom de la province de Québec.

REMERCIEMENTS

DAOUST. — Mme Joseph Daoust et ses enfants remercient sincèrement les personnes qui ont bien voulu leur témoigner des marques de sympathie à l'occasion de la mort de son époux, soit par offrandes de messes, tributs floraux, bouquets spirituels, visites ou assistance aux funérailles.

FONTAINE—La famille Joseph Fontaine remercie sincèrement les personnes qui ont bien voulu leur témoigner des marques de sympathie à l'occasion de la mort de leur fils Maurille, soit par offrandes de messes, tributs floraux, bouquets spirituels, visites ou assistance aux funérailles.

LAPERRIERE—M. Alfred Laperrière et sa famille remercient sincèrement les personnes qui ont bien voulu leur témoigner des marques de sympathie à l'occasion de la mort de leur fillette Suzanne.

LEROUX — Mme Wilbrod Leroux et sa famille remercient sincèrement les personnes qui ont bien voulu leur témoigner des marques de sympathie à l'occasion de la mort de son époux Wilbrod Leroux soit par offrandes de messes, tributs floraux, bouquets spirituels, visites ou assistance aux funérailles.

MAJOR—La famille Major remercie sincèrement les personnes qui ont bien voulu lui témoigner des marques de sympathie à l'occasion de la mort de Séraphin Major, 293 Rachel Est, Montréal.

McENROE-MILETTE. — Les familles McEnroe et Milette remercient sincèrement les personnes qui ont bien voulu leur témoigner des marques de sympathie, soit par offrandes de messes et tributs floraux, à l'occasion de la mort de Madame Alfred McEnroe, née Albina Milette.

MICHAUD—M. Francis Michaud et sa famille remercient sincèrement les personnes qui ont bien voulu leur témoigner des marques de sympathie à l'occasion de la mort de son épouse née Rose-Anna Thibault soit par offrandes de messes, tributs floraux, visites ou assistances aux funérailles.

MINTO — M. Ernest Minto et sa famille remercient tous ceux qui ont bien voulu leur témoigner des marques de sympathie à l'occasion de la mort de Mme Ernest Minto.

PELLETIER-DOMPIERRE — Mme Omer Pelletier et sa famille remercient très sincèrement les personnes qui ont bien voulu témoigner leurs marques de sympathie à l'occasion de la mort de Mme N. Dompierre.

THOMAS — Mme Alexandre Thomas ainsi que sa famille remercient sincèrement les personnes qui ont bien voulu leur témoigner des marques de sympathie à l'occasion de la mort de son époux, M. Alexandre Thomas soit par offrandes de messes, tributs floraux, bouquets spirituels, visites ou assistance aux funérailles.

VEZINA-BRUNETTE — Les familles Vézina et Brunette remercient sincèrement les personnes qui ont bien voulu leur témoigner des marques de sympathie à l'occasion de la mort de leur mère Mme E. Vézina, née Christine S.-Jean soit par offrandes de messes, tributs floraux, bouquets spirituels, visites ou assistances aux funérailles.

La Société Coopérative
DE FRAIS FUNERAIRES
Entrepreneurs de pompes funèbres
Est 1235 Assurances Funéraires
242, rue Ste-Catherine Est

La Compagnie Générale
de Frais Funéraires ltée,
Pompes Funèbres. Assurance Funéraire. Service d'Ambulance.
ALBERT TANGUAY, Directeur,
1926 Plessis, près Ontario.
TEL. EST 0714.

J. S. VALLEE
Directeur de funérailles et Service d'Ambulance
2771 RUE ST-HUBERT
Tél.: Cal. 301. 210-j,s,n,o

ART. LANDRY
Entrepreneur de Pompes Funèbres
Corbillard-Automobile
114 RACHEL EST
Tél. Bélair 1534
301-s n o

E.-C. St-Amour Enrg.
Directeurs de Funérailles
TRIBUTS FLORAUX
Service d'Ambulance
4238 Avenue Papineau
AMHERST 2371
177-s,n,o

J.-B. Bergeron
Entrepreneur de pompes funèbres et embaumeur.
4220
Avenue Papineau
Vis-à-vis l'Eglise Imm.-Conc.
TEL. AM. 2562
113-s,nD

Téléphone Cal. 2416
MAGNUS
POIRIER
Entrepreneur de Pompes Funèbres
Expert Embaumeur
2903 RUE ST-LAURENT
242-s.n.o

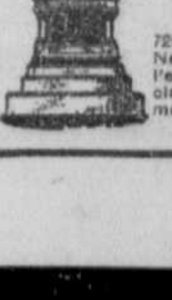

Pour vos
MONUMENTS
au cimetière, adressez-vous à
F. Dalceggio
Maison établie depuis 1894
726 Chemin Côte des Neiges, en face de l'entrée principale du cimetière. Westmount 4322.
164-m,j,s,n,o

Tel. Est 8000 — Victrolas Orthophonic et Disques Victor — au deuxième — Tel. Est 8000

LUNDI, Grande Vente de TISSUS LAVABLES chez Dupuis

LITERIE

DRAPS EN COTON NON BLANCHI

de belle qualité souple; dimensions pour lits doubles; la PAIRE **2.19**

DRAPS EN COTON BLANCHI

de qualité épaisse; bien confectionnés et de dimensions pour lits doubles — la PAIRE **2.49**

TAIES D'OREILLERS

en coton non blanchi; dimensions 40 pouces de largeur. Chacune . . . . **.20**

TAIES D'OREILLERS

en coton blanchi; fini toile et dimensions; 40 pouces de largeur. Chacune . . . . **.25**

Dupuis Frères—au premier

LIQUIDATION DE 44 Robes de Chambre pour hommes

en tissu Beacon ou en laine. Col et manchettes légèrement défraîchis.

Prix antérieurs: 5 à 8.50; 2 à 10.00; 13 à 11.00; 7 à 12.00; 9 à 13.50; 1 à 15.00; 1 à 16.00; 1 à 18.00; 5 à 19.00.

Tailles 36 à 44 dans le lot, mais non dans chaque série. Lundi, à votre choix **$5**

Pas de commandes téléphoniques.

Dupuis Frères —au rez-de-chaussée

VOICI la meilleure occasion de vous procurer les tissus en vogue pour vos fraîches toilettes d'été. Les assortiments sont considérables; les dessins et nuances de la plus haute nouveauté et les prix sont exceptionnellement bas. Jugez-en par les offres ci-dessous.

Tissu "Kiddie"

un tissu fini toile, pour costumes de garçonnets, barboteuses, etc. 31 pouces de largeur et teintes durables — spécial, la verge . . . . **.29**

Voile Imprimé

de fantaisie dans un choix de dessins pâles ou foncés; 38 pouces de largeur. Très spécial, la verge . . . . **.29**

Crêpe Lingerie

de fantaisie, pour sous-vêtements; choix de jolis petits dessins fleuris sur fond de nuances pâles.

27 pouces de largeur. Spécial, la verge **.29**

Crêpe de Fantaisie

pour kimonos; dessins japonais sur fond rouge, orange et mauve — 30 pouces de largeur — spécial, la verge **.39**

Tissu Mitilise

à rayures de soie; jolis dessins fleuris sur fond foncé — spécial, la verge . . . . **.39**

Flanelle Broadcloth

FLANELLE de nuances unies à surface d'un beau fini broadcloth, dans un choix de nuances les plus en vogue; 32 pouces de largeur — spécial, la verge . . . . **.89**

Voile à Bordure

de fantaisie; 45 pouces de largeur. Nuances: taupe, tangerine, mauve, bleu crayon, etc. Prix ordinaire 1.25 la vge pour . . . . **.89**

Tissus à Chemises

Tissus à Rayures de soie pour chemises d'hommes; 32 pouces de largeur. Spécial, la verge . . . . **.39**

Broadcloth Uni

dans un choix de toutes les nuances les plus populaires de la saison, pour robes, chemises d'hommes, etc., 38 pouces de largeur Spécial, la verge **.59**

Commis compétents et empressés pour vous servir promptement.

Dupuis Frères—au premier

Bas en Soie Rayon

MARQUE "MONARCH" POUR DAMES

Tricot uni, semelle et haut de la jambe renforcés. Toutes les nuances, et pointures: 8 à 10. La paire . . . . **.39**

GANTS

EN FIL DE LILLE POUR DAMES

Nuances: gris, blanc, brun, chamois et noir — 2 boutons-pression. Pointures: 6 à 7½ — La paire . . . . **.49**

LAINE

SHETLAND FLOSS MONARCH

appropriée pour chandails et ouvrages de fantaisie. Choix de 15 nuances. Valeur de .25 la balle d'une once pour . . . . **.10**

Dupuis Frères—au rez-de-chaussée

Pour Garçons

Blouses

en percale, fil, cordé D.B. ou madras; modèle avec col à même ou col ouvert, genre sport, une poche, manchettes à bande unie. Variété de dessins et de nuances. Encolures pour 6 à 15 ans. Prix jusqu'à 1.35. Très spécial, lundi . . . . **.89**

100 Chemises de Nuit

en coton blanc de très bonne qualité avec col à même ou sans col, poche sur le côté; coup ample. — Tailles pour garçons de 6 à 18 ans dans le lot. Spécial . . . . **.98**

Jerseys de Coton

de nuance bleu marine ou beige; modèle nouveau très joli avec manches courtes ou longues; col genre Polo ou sans col, garniture de rayures faisant contraste. Pointures: 26 à 32 — . . . . **.39** et **.49**

Dupuis Frères—au rez-de-chaussée

Chapeaux Garnis

POUR DAMES

Prix ordinaires 3.98 à 5.98 pour Nous avons choisi ces chapeaux parmi notre stock régulier et les avons marqués à ce prix réduit spécialement pour lundi. **2.98**

Grand choix de modèles et de pailles; petites et de grandes dimensions. Toutes les nuances et noir. Garniture de ruban et de fleurs. Spécial **2.98**

Dupuis Frères—au premier

3500 verges de Soies Unies et de Fantaisie pour vos Toilettes d'Eté

SOIE MESSALINE à rayures, à effet de deux tons; 36 pouces.
SOIE FUGI imprimée; 32 pouces.
ALPAGA DE SOIE; 33 pouces.
CORDE CORONA DE SOIE; 36 pouces.

.98 LA VERGE Valeurs de 1.50 à 2.00

SOIE LUVISCA A RAYURES; 36 pouces.
CREPE DE CHINE IMPRIME; 36 pouces.
SOIE PONGEE IMPRIMEE.
POPELINE DE SOIE à dessins; 36 pouces.

Satin Duchesse **1.49**

Texture tout soie, 36 pouces, à surface d'un beau fini satin brillant. Un tissu de belle apparence pour jupes ou robes. Grande variété de nuances ordinaires et nouvelles. Prix ordinaire 2.49 pour

Soie Duchesse Paillette Noire **.98**

Texture tout soie, 36 pouces. Surface d'un beau fini brillant d'un beau noir jais. — Qualité garantie ni se froisser ni se couper. Prix ordinaire 1.49 pour . . .

Satin Météor Noir **1.49**

Texture de 36 pouces et d'un beau fini satin brillant et de qualité garantie ne pas glisser. Prix ordinaire 2.50 pour . . . . .

Crêpe de Chine **1.29**

Texture tout soie, importée et tissée serrée, 40 pouces de largeur. Une qualité garantie ne pas se fendre ni manquer. Grande variété de nuances ordinaires et nouvelles pour blouses, robes ou sous-vêtements. Prix ordinaire 2.00 la verge, pour . .

Taffetas Chiffon Noir Jais **1.49**

Texture de 36 pouces d'un beau fini chiffon brillant. Un tissu très en demande cette saison. Prix ordinaire 1.95 pour . . . . .

Dupuis Frères — au rez-de-chaussée

NOTEZ LES BAS PRIX EN VIGUEUR A NOTRE

SALON DE COIFFURE

Coiffure	.75
Ondulation Marcel	.75
Shampooing ordinaire (cheveux courts)	.50
Shampooing ordinaire (cheveux longs)	.75
Manicure	.50
Coupe de cheveux d'enfants	.25
ONDULATION permanente de 10.00 à 15.00	

SPECIAL POUR LE MATIN DE 9 HEURES A MIDI
COUPE DE CHEVEUX pour dames 40

Dupuis Frères—au premier

Vente de Robes de Maison

Environ 600 robes en guimpan rayé ou quadrillé, en simili-broadcloth, etc. Presque toutes avec manches courtes rapportées. Modèles très variés à effet juvénil dans un bon choix de nuances en vogue, telles que: rose pâle, rose foncé, mauve, bleu ciel, Alice, vert jade, tan, etc. Buste: 36 à 44 dans le lot. Valeurs jusqu'à 2.98.

Prix de vente **1.98**

Dupuis Frères—au premier

GAGNANTS DE NOTRE 4e CONCOURS DE

PHOTOGRAPHIES par amateurs

1er PRIX — agrandissement 8 x 10 pouces — Madame Favreau — 288 rue McKay.
2e PRIX — agrandissement 6½ x 8½ pouces — Madame Vadeboncoeur, 2034 Saint-Hubert.
3e PRIX — agrandissement 5 x 7 pouces — Monsieur Wilfrid Blanchette — 51 Victoria.

Il y a un concours chaque semaine, d'ici au 26 juin. Pour renseignements — appelez EST 8000.
—Rayon des cameras.

Souliers et Sandales de Fantaisie

POUR FILLETTES ET ENFANTS

Modèle avec courroie, en cuir verni ou en veau brun.

Pour fillettes — pointures: 11 à 2. Pour enfants — pointures: 8 à 10. **1.79**

EST 8000 — Dupuis Frères — rayon des chaussures pour dames, au premier

Allez-vous au Congrès Eucharistique à Chicago ?

Si oui, venez vous procurer vos articles de voyage aux bas prix de Dupuis.

MALLES couvertes en canevas imperméable et renforcées avec tringles en bois; dessous en feuilles d'acier; compartiment avec divisions à l'intérieur; longueur 34, 36 pouces **6.95**

SACS DE VOYAGE

SACS DE VOYAGE en peau fendue de vache; doublure de fantaisie; compartiment à l'intérieur; bonne serrure et bons fermoirs; longueur 18 pouces **3.95**

PORTE-HABITS

(suit-case) en kératol; monture en acier; coins en cuir; deux courroies; fermoirs cuivrés; longueur: 24, 26 pouces **3.95**

SACS DE VOYAGE

SACS DE VOYAGE en peau de vache unie; coins en cuir; poignée double; doublure en cuir; compartiment à l'intérieur; longueur 18 pouces **9.50**

Dupuis Frères—au deuxième

EPICERIE

TEL.: EST 8-0-0-0

Toute commande reçue du dehors de la ville est expédiée la journée même de sa réception.

LIVRAISON GRATUITE dans toutes les parties de la ville et de la banlieue.

Biscuits mélangés, frais et de bonne qualité — 2 livres 29

Sel de santé, marque Kkovah — bouteille . .30

Nettoyeur pour les vitres, marque C-It, ni eau ni savon nécessité; bidon .25, .45

Sardines Norvégiennes dans l'huile d'olive pure; marque Skipper ou Cross-Fish — 2 boîtes .29

Pois français La boîte . . . .18; 3 boîtes 50

Tomates de choix — La boîte . . . .14; 6 boîtes 78

Maïs Golden Bantam — La boîte . . . .22; 3 boîtes 60

Maïs en épis, boîte grandeur No 10. Prix ordinaire .40 pour 60

Kippered Snacks marque Patrico; 4 boîtes .25

Harengs dans une sauce-tomates, marque Cross — Blackwell — grosse bte .21

Saumon rose Boîte 1 lb .17

VEAU, langue et jambon, marque Clark — boîte .23 — 3 boîtes, .62
BEURRE D'ARACHIDES, marque Bowes; chaudière 1 lb 25
POTAGES de toutes sortes, marque Clark (à l'exception du poulet) — Boîte .12 — 6 boîtes 70

Fèves au Lard dans une sauce-tomate, marque Clark — boîte grandeur No 2 — 4 pour .50
FARINE Ogilvie ou Regal — Sac 7 lbs . . . .39; Sac 24 lbs . . . 1.48; Sac 98 lbs . . . 5.25

Thé Thé Champlain, 3 lbs 1.65 ou la lb .57; Thé Frontenac: 3 lbs 1.90 ou la lb .65; Thé Duprex — 3 lbs 2.15 ou la lb .73; Le meilleur thé Orange-Pekoe: la lb .93

Café Café Special — lb . . .49; Café Diamond D., lb . .59; Café Duprex — lb . . .69; Café Exceiso — lb . . .79

Cacao Cacao pur — 2 lbs .19; CACAO FRY ou Baker — boîte .24, .25; Cacao marque Bensdorf; boîte .29, .55; Chocolat — Tablette . .15; Chocolat moulu et sucré, marque Baker; boîte . . .25

SUCRE Le meilleur sucre granulé, en sacs de coton — 10 lbs .65; En sacs de jute — 100 lbs 6.40

BEURRE Le meilleur beurre de crémerie des Cantons de l'Est — livre .39

Farine d'avoine marque Quaker, Robin Hood, Rapid Cooking; paquet . . .28; Gelée de table, marque Duprex ou McLaren — 3 pags . . .22; Poudingue au tapioca — 2 pags . . .25

Patates Les meilleures patates des Montagnes Vertes — toutes choisies à la main — 12 lbs 49

ANANAS frais — chacun . . .19; Douzaine . . . 1.15

Articles pour la Lessive Savon Comfort, Surprise, Sunlight, P. G. Naptha ou Gold 19 morceaux . 1.00; Poudre d'ammoniaque — 3 paquets . .25; Chlorure de chaux — 2 boîtes . . .25; Empois Chinois — 3 paquets . . .25

Dupuis Frères—au sous-sol

Jolies Fleurettes

pour collectes Publiques "Tag Day"

En fine toile aux couleurs: mauve, bleu, rose ou rouge.

Une grosse	1.25
1,000	7.00
5,000, le mille	6.00
10,000, le mille	5.00
25,000, le mille	4.00
100,000, le mille	3.75

—au troisième

GRAND ASSORTIMENT DE

Jeux de Croquet

pour garçonnets et pour grandes personnes. Pour enfants — 1.95. Autres de 2.95 jusqu'à 24.95

Dupuis Frères—au deuxième

100 Fers à Repasser Electriques "Le Vimy"

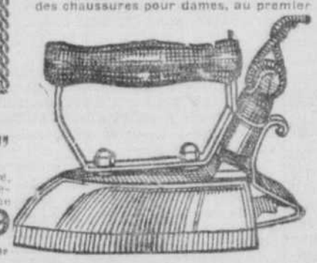

Fini nickelé, modèle avec appui en arrière, tel qu'illustré. Ces fers sont faits spécialement pour Dupuis Frères et portent une garantie d'un an. Valeur de 2.38 — très spécial **2.39**

Dupuis Frères—au deuxième

PROFITEZ DE NOTRE

Vente Annuelle de Juin de MEUBLES

Notez nos prix de vente et nos termes faciles

9.50 COMPTANT — achète un MOBILIER DE CHAMBRE A COUCHER de 4 morceaux ; fini noyer, de 95.00 (au comptant). Balance à termes faciles.

7.95 COMPTANT — achète un MOBILIER de SALLE A MANGER de 8 morceaux, en chêne solide de 79.50 (au comptant). Balance à termes faciles.

8.50 COMPTANT — achète un MOBILIER CHESTERFIELD de 3 morceaux, en tapisserie, de 85.00 (au comptant). Balance à termes faciles.

Dupuis Frères—au deuxième

Liquidation de juin de

Papier-Tenture

à des rabais de ⅓ à ½

PAPIER-TENTURE pour toutes les pièces de la maison; choix de dessins fleuris, de blocs ou à effet tapisserie. Prix ordinaire .24 le rouleau — prix de vente . . . . **.12**

PAPIER-TENTURE pour chambres à coucher dans une grande variété de dessins. Prix ordinaire .32 le rouleau. Prix de vente . . . . **.18**

PAPIER-TENTURE pour vivoirs et salles à manger. Prix ordinaire .65 le rouleau — prix de vente . . . . **.37**

PAPIER-TENTURE pour toutes les pièces de la maison. Prix ordinaire .35 le rouleau. Prix de vente . . . . **.42**

1000 ROULEAUX DE PAPIER-TENTURE de 20 pouces de largeur approprié pour vivoire et salles à manger. Prix ordinaire 1.50 le rouleau pour . . . . **.75**

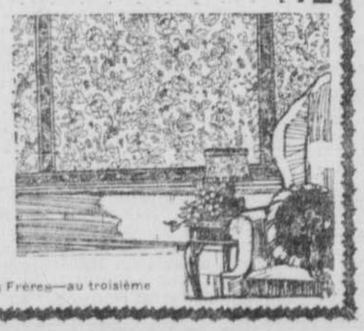

Dupuis Frères—au troisième

600 EPONGES

pour murs. Prix ordinaire .18 chacune pour . . . . **.10**

VERNIS

à prélart, linoléum; garanti et sèche vite. Prix ordinaire 1.05 la chopine pour . . . . **.80**

La pinte **1.55**

Dupuis Frères—au sous-sol

Dupuis Frères LIMITEE

LE MAGASIN DU PEUPLE

rues Ste-Catherine, Demontigny, St-André et St-Christophe.

J.-N. Dupuis, Président. Albert Dupuis, Vice-Président. A.-J. Dugal, Directeur-Gérant.

Peinture à l'eau

MURESCO pour murs, ne s'enlève pas; facile à poser — 20 TEINTES — Prix ordinaire .70 le paquet de 5 lbs. Lundi, **.60**

ALABASTINE

pour murs, etc., 5 lbs **.65**

Dupuis Frères—au sous-sol

Lorsque vous ne pouvez venir au magasin, écrivez ou téléphonez à Notre Service Spécial — Est 8000