ÉDITION FINALE
Le tirage moyen de la "Presse" — édition quotidienne — la semaine dernière, a été de
242.884
COPIES
DERNIERES NOUVELLES ET FINANCES

BUREAU DU SENAT
1-5-22 31-D-51
OTTAWA, ONT.

LA PRESSE

Le plus grand quotidien français d'Amérique

67e ANNEE — No 92
MONTREAL, LUNDI 5 FEVRIER 1951
PRIX: CINQ CENTS

FETE DU JOUR
STE AGATHE, VIERGE
Soleil: lever 7h.19; coucher 5h.10
Lune: lever 7h.21; coucher 4h.14
TEMPS PROBABLE
Généralement nuageux. Neige ce soir. Plus froid demain.
Maximum : 5 Minimum : 3
Pour détails complets voir page 39

INCURSION ALLIÉE À 5 MILLES DE SÉOUL

Les tanks font un carnage de Chinois

Quatre formations blindées sont revenues à des positions défensives après avoir fauché nombre de soldats ennemis.

Jour de l'An des Chinois

Il se peut que les rouges préparent une contre-offensive.—La marine alliée se montre des plus active.

Tokyo, 5. (P.A.) — La plus grande formation blindée alliée encore déployée en Corée est parvenue, aujourd'hui, à moins de cinq milles de Séoul. Elle a fauché les troupes communistes chinoises sur son parcours et s'est ensuite retirée dans le sud.

Cette colonne blindée faisait partie d'un groupe de quatre qui attaquèrent en direction de l'ancienne capitale sudiste. Le lt-général Matthew B. Ridgway, commandant de la 8e armée, observa les opérations à quelques centaines de verges seulement de la ligne de combat.

Le grand coup s'abattit sur les Chinois retranchés dans les collines autour d'Anyang, à 9 milles de Séoul à vol d'oiseau. Avançant derrière un terrible barrage aérien et terrestre, la formation américaine prit les ruines d'Anyang presque sans coup férir et avança ensuite au nord, où elle rencontra une forte opposition sur une distance de quatre milles. Un officier d'état-major a dit que la colonne a tué un grand nombre de Chinois.

Mouvement allié d'enveloppement

La colonne principale alliée et une autre à six milles à l'ouest exécutaient ce que les officiers de ligne appellent un double enveloppement au sein d'un double enveloppement. La colonne opérant à l'ouest a rencontré une résistance encore plus furieuse mais son avance a été presque égale.

(B.U.P.) — Les rapports préliminaires de deux des trois colonnes blindées participant au raid disent qu'elles ont tué au moins 500 rouges et en ont blessé 1,500. Un lieutenant dit que ce fut un "vrai massacre".

On compte que ce raid portera les pertes ennemies au-dessus du total de 8,635 rouges mis hors de combat hier. On a fait de nombreux prisonniers dont le commandant d'un régiment nord-coréen.

Les trois colonnes blindées se sont retirées sur des positions défensives à la tombée de la nuit, apparemment pour éviter les guet-apens communistes.

Ridgway à la ligne de feu

Le lt-général Matthew B. Ridgway visita les lignes du front juste au nord d'Anysang au cours du combat et dit au correspondant de British United Press Richard Applegate que l'offensive allait bien.

Il s'arrêta pour parler au sergent Harold Cobb, d'Orange, Texas, qui servait un canon de 75 mm. sans recul placé sur une digue. "Comment cela va-t-il?" demanda le général. "Très bien, répondit le sergent en considérant nerveusement les trois étoiles d'argent du général lequel se trouvait exposé au feu des communistes sur les collines.

"Avez-vous tiré sur les Chinois avec ce 75? demanda encore Ridgway.

"Oui, monsieur, répondit Cobb. Nous avons tiré 40 coups aujourd'hui. C'est une arme excellente.

A SUIVRE SUR LA PAGE 24

L'aviation au premier plan

L'hon. M. Claxton révélera les projets d'envergure du Canada.

Ottawa, 5. (P.C.) — Des plans visent à faire du Canada une importante puissance aérienne, la troisième peut-être des nations du pacte de l'Atlantique, seront révélés par le ministre de la défense nationale, l'hon. M. Claxton.

Le discours que celui-ci prononcera aujourd'hui ou demain à la Chambre des communes sera l'un des plus importants énoncés de politique militaire des dernières années. Ce sera la première explication complète d'un programme de préparatifs, accéléré deux fois depuis le début de la guerre de Corée et d'une ampleur sans précédent dans l'histoire du Canada en temps de paix.

M. Claxton sera l'un des ministres du cabinet qui exposeront à la Chambre la situation mondiale et les plans du Canada pour y faire face. On s'attend qu'il traitera notamment des points suivants:

1. Le cabinet demandera à la Chambre de voter plus de $1,500,000,000 pour la défense nationale durant l'année financière commençant le 1er avril. Une forte proportion de ce montant sera employée à produire des avions de combat pour le Canada et ses alliés, notamment la Grande-Bretagne.

2—Le ministère de la défense nationale demandera l'autorisation de conclure des contrats représentant plusieurs autres millions mais payables dans les années à venir.

12 escadrilles en 1952

3—L'aviation, qui est déjà l'arme la plus coûteuse, sera accrue rapidement jusqu'à ce qu'elle soit en mesure de participer activement, à une heure d'avis, à la défense de l'Amérique du nord et de l'Europe. On prévoit que le Canada aura au moins sur pied une division aérienne, — 12 escadrilles, — en 1952 et prendra ensuite une décision en tenant compte de la situation mondiale.

4—Plus de 1,000 jeunes aviateurs britanniques et européens viendront au Canada s'entraîner en vertu d'un plan d'entraînement aérien analogue à celui de la dernière guerre.

5—Le Canada fournira des effectifs terrestres et aériens à l'Europe cette année.

6—Les trois armes régulières sont augmentées et reçoivent assez d'hommes, — 3,000 en janvier, — pour leurs besoins.

On croit que les trois armes aimeraient compter approximativement 80,000 hommes à la fin de l'année. Elles en comptent de 63,000 à 64,000 dans le moment.

Comme le premier ministre, le très hon. M. Saint-Laurent, a exposé la politique du gouvernement au sujet de la conscription, la semaine dernière, M. Claxton ne pourra que donner des explications, s'il aborde le sujet.

Ecrasement d'un aérobus au Cameroun

Tous les passagers auraient péri. — Chute d'un bombardier en G.-B.

Paris, 5. — B.U.P. — On a repéré, hier, dans la jungle montagneuse du Cameroun français, en Afrique occidentale, l'épave d'un aérobus français disparu depuis samedi avec 29 personnes à son bord.

(D'autre part la Presse Associée mande qu'une seule personne aurait survécu à la chute de l'appareil. Il appert qu'un violent orage électrique balayait la région lorsque le désastre s'est produit.)

Les 23 passagers et les 6 membres de l'équipage ont tous péri, croit-on. Air-France a fait savoir qu'il y avait 19 Français, 2 Suédois, 1 Britannique et 1 Sud-Africain parmi les passagers.

Une équipe militaire de secours a été immédiatement dépêchée de Douala, sur la côte du Cameroun, vers la scène du désastre. Il s'agit d'une randonnée de 40 milles sur un terrain très accidenté.

D'après un bref message reçu de Bamako par Air-France, les débris du quadrimoteur DC-4 ont été dispersés sur le flanc du mont Cameroun, ce qui indique qu'il s'est écrasé plutôt qu'il a tenté un atterrissage forcé. La région est fréquemment obscurcie par des brouillards.

L'aérobus a transmis son dernier message à 3 h. 10 samedi après-midi (9 h. 10 de la matinée, heure normale de l'est), 10 minutes après avoir décollé de Douala, au cours d'une envolée de Brazzaville, Afrique Equatoriale Française, à destination de Paris, via Alger. L'avion devait effectuer sa prochaine escale à Niamey, sur le Niger.

Plusieurs avions, y compris deux appareils français de Douala, un appareil anglais de Pointe Harcourt et un autre de Kano, ont reçu l'ordre de survoler les montagnes qui atteignent jusqu'à l'altitude de 7,500 pieds dans le Cameroun. Les débris ont été aperçus à 10 heures de la matinée, hier.

Une route difficile

Le DC-4 accomplissait une des six envolées hebdomadaires régulières entre Brazzaville et Paris.

En 1945, un avion transportant un général français s'était écrasé dans la même région. Tous à bord périrent. En mai dernier, un appareil transportant le haut commissaire français et sa famille effectua un atterrissage forcé dans les mêmes parages. L'avion fut démoli, mais ses occupants s'en tirèrent sains et saufs.

Le pilote avait emprunté la route la plus courte entre Douala et Niamey. Cette route n'est pas utilisée cependant durant toute l'année, car les brouillards et les tornades la rendent dangereuse.

Un bombardier américain explose au sol

Bassingbourn, Ang., 5. (Reuter) — Un bombardier américain B-50 s'est écrasé, samedi, et a pris feu près de Bassingbourn. Cinq hommes de l'équipage auraient péri.

Un porte-parole de l'aviation américaine a fait savoir que trois hommes de l'équipage ont eu la vie sauve. On croit que l'un d'eux souffre de graves blessures internes.

L'avion venait tout juste de quitter la piste lorsqu'il s'est écrasé à 2 milles et demi dans un champ labouré, à Abindton Pigotts. Il a éclaté en flammes en touchant le sol et en rebondissant sur une distance de 100 verges.

La queue du gros appareil s'est rompue au point de la chute. On croit que les trois survivants se trouvaient dans cette section de l'avion.

M. Ellsworth Bunker nommé en Argentine

Washington, 5. (A.F.P.) — Le président Truman a nommé M. Ellsworth Bunker, président du conseil d'administration de la "National Sugar Refining Company", ambassadeur des Etats-Unis en Argentine.

Réponse russe aux 3 alliés

Moscou, 5. (A.F.P.) — M. Andréi Vychinski, ministre soviétique des Affaires étrangères, a reçu successivement M. Yves Chataigneau, ambassadeur de France à Moscou, M. John Nicholas, chargé d'affaires de Grande-Bretagne, et M. Walworth Barbour, chargé d'affaires des Etats-Unis, auxquels il a remis la réponse soviétique aux notes des trois gouvernements en date du 2 janvier en ce qui concerne une conférence des quatre grandes puissances.

Une autre division en Europe

De nouvelles troupes américaines partiraient bientôt pour l'Allemagne.

Washington, 5. (B.U.P.) — L'armée américaine projette d'envoyer la quatrième division d'infanterie en Allemagne pour intégration dans l'armée du pacte atlantique formée par le général Eisenhower, mandent aujourd'hui des sources bien renseignées.

L'aviation est censée envoyer également en Europe une plus grande quantité de bombardiers à réaction. Aucune décision n'a été prise, toutefois, sur une proposition, encore à l'étude, d'envoyer au moins une des divisions de la garde nationale, en sus de la quatrième division régulière d'infanterie.

L'envoi de cette division aura lieu dès que le Congrès aura approvée une résolution exprimant son appui à l'expédition d'un plus grand nombre de troupes d'infanterie en Europe.

Le secrétaire à la Défense George C. Marshall, le général Omar N. Bradley, président de l'état-major conjoint, et le secrétaire d'Etat Dean Acheson parleront à l'appui de la résolution demain ou jeudi, devant les commissions des relations étrangères et des services armés du Sénat.

Certains législateurs demandent d'autre part que le Congrès impose une limitation au nombre d'Américains qui seront envoyés sur le continent américain. Beaucoup de républicains estiment qu'il faudrait s'attacher à développer une aviation plus nombreuse et une marine plus puissante au lieu de tenter d'égaler les Russes sur le sujet de l'infanterie.

20 divisions seraient insuffisantes

Le gén. J. Lawton Collins, chef de l'état-major de l'armée, a affirmé de son côté qu'il n'est pas nécessaire d'égaler le nombre des divisions russes. Selon lui, une armée moins considérable formée d'unités mobiles pourrait égaler celle des Soviets, si elle est bien équipée.

Le général a refusé de dire combien de divisions seraient néces-

A SUIVRE SUR LA PAGE 24

La baisse des prêts fédéraux au logement

Ottawa, 5. (P.C.) — L'hon. R. H. Winters, ministre des Ressources, annonce la baisse des prêts consentis aux constructeurs propriétaires en vertu de la loi nationale du logement.

M. Winters explique à la Chambre que la mesure suspendra la disposition de 1949 accordant des prêts supplémentaires égaux au sixième du prêt de base. Le paiement initial sera donc relevé en moyenne de $1,000 sur les maisons de cinq chambres, de $1,500 sur les maisons de six chambres.

Le maximum des prêts de logement ne pourra désormais dépasser 80 p. cent de la valeur des locaux en janvier 1950.

M. Winters avoue que l'achèvement des maisons commencées crée un sérieux problème, et dit que le gouvernement veut éviter de provoquer la construction de maisons dont l'achèvement serait impossible, faute d'outillage ou de matières premières.

Au passage de M. René Pleven à Ottawa

Le bref séjour au Canada du premier ministre de France a donné lieu à de belles démonstrations de l'amitié franco-canadienne. M. RENE PLEVEN, que le très hon. M. SAINT-LAURENT a accueilli à son arrivée, connait bien notre pays, où il a fait de fréquents voyages. A droite, on reconnait Son Excellence M. HUBERT GUERIN, ambassadeur de France au Canada. — (photo PRESSE CANADIENNE)

Fortes hausses fiscales aux États-Unis

Taxes de vente portées à 20 et 25 pour cent

Le Trésor demande aussi au Congrès de doubler la taxe sur l'essence, d'augmenter les droits sur l'alcool et les cigarettes.

Washington, 5. (P.A.) — M. John Snyder, secrétaire du Trésor, a exposé aujourd'hui à la commission des subsides de la Chambre des représentants la première tranche de la hausse d'impôts de $10 milliards que propose le gouvernement Truman.

Celui-ci demande au Congrès d'augmenter les taxes d'accise ou de vente à 20 p. cent sur les automobiles, 25 p. cent sur les postes de radio et de télévision; l'impôt du revenu personnel, de 4 p. cent. Le gouvernement propose donc d'augmenter de 13 p. cent la taxe sur les automobiles, de 15 p. cent la taxe sur les postes de radio et télévision. La taxe se perçoit sur le prix de fabrique.

Le gouvernement veut aussi augmenter la taxe de l'alcool de $9 à $12 le gallon, la taxe de la bière de $8 à $12 le baril, la taxe des cigarettes de 7 à 10 cents le paquet. La taxe d'essence serait doublée et passerait d'un cent et demi à trois le gallon.

Le projet fiscal du gouvernement comporte une hausse de $4 milliards sur l'impôt du revenu personnel, $3 milliards sur l'impôt du revenu des sociétés, $3 milliards des taxes d'accise ou de vente. Le président Truman a informé le Congrès vendredi que la première tranche du programme sera suivie dune seconde comportant une augmentation de $6,500 millions, cette année même.

Forte taxe sur les accroissements de capital

M. Snyder propose aussi à la commission les mesures suivantes: 1—Hausse de l'impôt sur les profits de capital de 25 à 37.5 p. cent. L'impôt actuel s'applique aux profits tirés de biens possédés depuis six mois au moins. La mesure proposée stipule une possession minimum d'un an pour que les profits visés soient spécialement imposés, au lieu de figurer aux revenus ordinaires.

Les revenus des compagnies

2) Surtaxe de 8 p. cent sur le revenu des sociétés. Le revenu de compagnies inférieur à $25,000 serait donc imposé à 33 p. cent au lieu de 25, les revenus supérieurs seraient imposés à 55 p. cent au lieu de 47. Les excédents de bénéfices resteraient taxés à 30 p. cent.

Le plafond de l'impôt normal et de l'impôt sur les excédents réunis passerait donc de 62 à 70 p. cent. La mesure atteindrait 323,000 entreprises. La hausse de l'impôt des revenus particulier peut intéresser 50 millions de contribuables.

3) La taxe d'accise sur les autos augmenterait de 7 à 20 p. cent du prix de fabrique, pour obtenir un supplément annuel de recette de $685 millions. Elle augmenterait de 10 à 25 p. cent sur les frigorifiques, les postes de radio et de télévision, les phonographes, les appareils électriques, à gaz et à pétrole, pour monter la recette annuelle de $425 millions.

Les impôts sur l'alcool

La hausse de la taxe de l'alcool serait de $1.80 à $2.40 sur la bouteille standard, cinquième du gallon; celle de la taxe de la bière serait de 2.5 à 3.8 cents la bouteille de 12 onces. Le tarif progressif des vins monterait aussi, de sorte que les rentrées d'impôts sur l'alcool augmente de $700 millions.

La hausse de la taxe des cigarettes, le relèvement du tarif progressif sur les cigares, ajouteraient $525 millions aux rentrées. L'augmentation de la taxe d'essence hausserait la recette de $580 millions.

M. Snyder invite enfin les législateurs à rendre l'application de la loi plus sévère. Il compte ainsi recouvrer un supplément de quelques centaines de millions par an.

Diminution des exemptions

M. Snyder propose de supprimer les exemptions fiscales dont bénéficient actuellement les coopératives, les caisses d'épargne mutuelles, les sociétés de prêts et d'hypothèque, les

A SUIVRE SUR LA PAGE 24

La réquisition des grévistes proposée

Aucun règlement du différend des chemins de fer américains n'a suivi les conférences du médiateur avec les parties, ce matin.

Washington, 5. (B.U.P.) — M. Graham A. Barden, démocrate de Caroline du Nord, président de la commission du Travail de la Chambre des Représentants, propose de réquisitionner les cheminots pour la défense nationale pour mettre fin à la grève. Il déclare à la Chambre que la grève risque de priver de munitions l'armée alliée de Corée.

D'autres démocrates ont fortement désapprouvé la grève en sortant d'un entretien avec le président Truman.

Le Conseil national de médiation a eu des entretiens ce matin avec les délégués des chemins de fer et des quatre principaux syndicats. Son président, M. John Thad Scot fils, a dit ensuite: "La mésentente est au pire. L'opposition des parties est absolue. Le Conseil n'avance absolument à rien. Le retour des grévistes au travail faciliterait beaucoup les négociations."

Un autre membre du conseil déclare: "Le tableau est sombre; il n'y a pas un présage encourageant".

Il n'est pas question d'intervention directe du président

A 1 h. cet après-midi on a demandé si le président Truman interviendrait directement dans le différend. Son secrétaire de presse, M. Joseph Short, a répondu: "Rien, pour l'instant". On lui demande alors si le président demandera des pouvoirs spéciaux au Congrès. M. Short réplique: "Je ne puis répondre à pareille question".

En août dernier le gouvernement a réquisitionné les chemins de fer. Il en garde donc la direction, en droit. C'est ce qui lui a permis de poursuivre un syndicat pour désobéissance à l'autorité. Le litige est encore pendant à Chicago.

M. George-W. Andrews, représentant démocrate d'Alabama, veut proposer la réquisition de tout employé exempt du service militaire et qui cesse le travail "pour quelque raison que ce soit". M. Andrews qualifie la grève d'"antipatriotique".

M. Barden fait observer que la réquisition s'applique déjà aux médecins.

L'industrie de l'auto se ressent de la grève

Chicago, 5. (P.A.) — Les fabricants d'autos disent que si la grève ferroviaire dure encore une semaine, ils peuvent être obligés de fermer tous leurs établissements. 125,000 ouvriers de l'auto chôment déjà; il se peut que leur nombre atteigne 600,000 dans quelques jours.

6 trains seulement quittent aujourd'hui le Grand Central Terminal de New-York. New York Central et New York, New Haven et Hartford ont suspendu les trains de banlieue, ce qui atteint 70,000 abonnés. D'autre part, le Pennsylvania a rétabli le service de 183 trains de banlieue entre New-York et New-Jersey. 32 cheminots sur 407 seulement se sont présentés au travail; mais le réseau a engagé des volontaires.

(B.U.P.) — L'économie américaine ressent tous les effets de la grève des chemins de fer, dont la deuxième semaine commence aujourd'hui. Aciéries et houillères annoncent qu'elles renverront beaucoup d'employés.

Quelques cheminots retournent au travail dans les villes de l'est, mais la grève du Brotherhood of Railroad Trainmen se propage encore dans l'ouest et le sud. Un officier de l'armée déclare à Chicago: "La situation est extrêmement changeante. Nous ne savons où les cheminots se présenteront à l'ouvrage, où ils s'absenteront."

La grève intéresse 10,000 syndiqués, atteint 52 chemins de fer et 67 villes. Elle a entraîné le renvoi de 200,000 employés par d'autres industries. On prévoit que le nombre de chômeurs augmentera fortement au cours de la semaine.

Différend qui dure depuis deux ans

A Washington, délégués syndicaux et médiateurs fédéraux disent "avancer" vers la solution du différend qui intéresse non seulement les cheminots mais aussi les contrôleurs, chauffeurs et mécani-

A SUIVRE SUR LA PAGE 24

Le froid s'ajoute à la grève

M. HARRY P. HOMAN remplit ordinairement l'emploi de commis. Mais vendredi dernier le North Western Railroad l'a chargé de remplacer un aiguilleur en grève, par 15 degrés sous zéro, à Chicago. Le voici au travail.

Le conflit des dockers se propage

Deux ports de la G.-B. sont paralysés par une grève non autorisée.

Londres, 5. (P.C.) — Une grève de dockers, dénoncée par les chefs syndicaux comme étant inspirée par les communistes, paralyse aujourd'hui les ports de Liverpool et de Manchester. Un total de 9,867 débardeurs ont cessé tout travail. A Liverpool 53 navires sont immobilisés et le déchargement de 26 autres se poursuit au ralenti. A Manchester 15 navires ont été abandonnés par les grévistes.

(P.A.) — Des agitations s'efforcent de propager la grève de 5,000 débardeurs qui a éclaté à Liverpool.

Tout en exhortant les 90,000 débardeurs du pays à rejeter tous les appels à la grève les chefs syndicaux accusent les rouges de fomenter ce conflit.

A Londres les débardeurs ont revêtu leurs habits de travail pour se rendre à une réunion convoquée par Joe Harrison, de Liverpool. Tout laisse prévoir que les appels de ce dernier ne seront pas écoutés.

Même à Liverpool 13,000 dockers étaient au travail samedi dernier. Les grévistes ont toutefois retardé le déchargement de 63 des 250 navires dans le port.

A Ellesmere les débardeurs ont refusé de se solidariser avec les grévistes. La grève a débuté vendredi en guise de protestation contre l'acceptation d'une hausse de salaire de $1.65 par semaine contenue dans une sentence arbitrale.

Le chef du syndicat des débardeurs a déclaré, samedi, que cette grève était non seulement inopportune mais absurde.

Retard à désigner le comité de bons offices

Le délégué indien a refusé d'y appartenir, M. Pearson aussi, mais certaines puissances de l'ouest insistent auprès de ce dernier.

Lake-Success, 5. (A.F.P.) — Le secrétariat de l'ONU confirme que sir Benegal Rau, chef de la délégation de l'Inde, a refusé de participer à la commission de bons offices créée par l'Assemblée générale pour tenter de régler pacifiquement le conflit de Corée.

(P.C.) — La question des sanctions contre la Chine communiste se pose, aujourd'hui, aux délégués de l'ONU. Les Etats-Unis pressent la réunion du comité des mesures collectives, qui compte 14 membres, dont le Canada. La Grande-Bretagne s'oppose toujours à toute sanction avant que l'ONU n'ait épuisé tous les moyens de règlement pacifique.

La résolution américaine votée jeudi dernier condamne la Chine et remet la question des sanctions au comité des mesures collectives, mais prévoit aussi un comité de bons offices de trois membres. Ce comité est chargé de négocier.

On apprend de personnages autorisés que certaines puissances occidentales ont insisté auprès de l'hon. Lester B. Pearson, ministre des Affaires extérieures du Canada, pour que ce dernier revienne sur sa décision. Il a déclaré qu'il ne participerait au comité de bons offices que si le délégué indien, sir Benegal Rau, y participait aussi. Sir Benegal a refusé.

M. Nasrollah Entezam, président de l'Assemblée générale et du comité, sonde entre autres délégués, MM. Sven Grafstrom, Suède; Arne Sunde, Norvège; sir Mohamad Zafrullah Khan, Pakistan. Il se peut que les difficultés forcent M. Entezam à remettre à plus tard la publication des noms du comité, d'abord fixée à aujourd'hui.

Les Etats-Unis souhaitent que le comité des mesures collectives se réunisse cette semaine et constitue d'autres comités pour étudier les sanctions diplomatiques et économiques.

Le Canada est d'accord avec la Grande-Bretagne sur la nécessité d'épuiser tous les moyens de conciliation avant de recourir aux sanctions.

Puissantes amitiés de la France

M. Pleven est convaincu que son pays est compris et qu'on apprécie ses efforts.

Paris, 5 (A.F.P.) — Le président du conseil, M. René Pleven, est rentré hier après-midi, à Paris de son voyage en Amérique du Nord.

A sa descente d'avion, M. Pleven a fait une déclaration au cours de laquelle il a dit notamment: "Je reviens convaincu que la France est comprise, qu'on apprécie ses efforts, qu'elle n'est pas seule, qu'elle peut compter sur de puissantes amitiés et que dans tous les domaines elle sera efficacement aidée.

"Notre voyage a été bref, mais je crois très sincèrement que notre temps a été bien employé. Pendant cette courte semaine, mes compagnons et moi avons visité les deux grandes capitales politiques de l'Amérique du Nord: Washington et Ottawa. Nous avons eu de larges entretiens avec MM. Truman et Saint-Laurent et, que ce soit aux Etats-Unis ou au Canada, nous avons constaté qu'ils ont les mêmes soucis, les mêmes préoccupations que nous: défendre et préserver la paix. C'est dans ce but que les Etats-Unis et le Canada mobilisent leurs ressources et, comme nous, ils pensent que ce n'est pas en abandonnant les principes de la charte des Nations unies et de la sécurité collective qu'on servira le mieux la paix.

"Je suis profondément reconnaissant au président Truman et à M. Saint-Laurent des marques de sympathie qu'ils nous ont manifestées. Bien entendu, elles ne s'adressent pas à notre personne mais à la France.

"Je garderai toute ma vie le souvenir de la réception solennelle du National Press Club, où les correspondants de la presse américaine de tous les partis ont acclamé la France. Je n'oublierai pas non plus la manifestation si solennelle, si émouvante du parlement d'Ottawa, au cours de laquelle parlant tour à tour en français et en anglais, les représentants canadiens ont adressé un hommage à notre pays".

La formation d'un comité consultatif

Ottawa, 5 — (P.C.) — L'hon. M. Gregg, ministre du travail, a annoncé aujourd'hui la création immédiate d'un comité consultatif national dont la mission consistera à aviser le gouvernement sur tous les aspects du problème de la main-d'oeuvre pouvant naître du nouveau programme de défense.

Il a déclaré aux Communes que les membres du comité seront désignés d'ici une semaine et comprendront quatre représentants du patronat, quatre des syndicats, deux de l'agriculture, deux de l'élément féminin et deux des anciens combattants.

L'Europe doit s'unir contre le communisme

L'exemple de la France démontre la nécessité de créer d'abord l'union des forces d'ordre à l'intérieur des pays, déclare M. René Pleven.

par Georges Langlois

Ottawa, 5. — C'est l'union des nations occidentales qui sauvera l'Europe du communisme. Cela implique, comme complément, l'unité des forces anti-communistes à l'intérieur de chaque pays.

La France contribue activement à cimenter cette double unité. Elle est le noyau des institutions européennes qui commencent à devenir des réalités. Et l'unité des forces anti-communistes s'est faite à l'intérieur du pays sur les mesures de défense qui seront la contribution de la France à l'armée européenne et au Pacte de l'Atlantique.

Cette unité des forces anti-communistes est telle que M. René Pleven, président du conseil des ministres de la République française, a pu dire samedi aux journalistes canadiens sa certitude que les partis politiques constituant le front contre le communisme en France remporteront une solide majorité à l'élection générale qui doit avoir lieu cette année.

La date n'en est pas encore fixée, mais la constitution exige que ce scrutin n'ait pas lieu plus tard qu'en octobre.

Les communistes font bande à part

Comme preuve de cette unité intérieure, le président du conseil a rappelé que toutes les mesures relatives au réarmement avaient été approuvées par les Chambres françaises à une majorité écrasante et sans aucune distinction de partis, les communistes restant seuls à s'y opposer. Il en a été ainsi, par exemple, de l'accroissement considérable du budget militaire, du prolongement du service militaire obligatoire et de la décision de n'exempter personne de la conscription.

Le front intérieur étant ainsi assuré, la France peut prendre la direction du mouvement tendant à faire l'unité de l'Europe. Car, avec M. Pleven, elle croit que c'est là une condition essentielle de la paix et que les puissances occidentales doivent accepter les sacrifices nécessaires dans ce but.

Initiatives françaises

C'est la France qui a pris l'initiative des deux principales propositions concrètes tendant à coordonner l'activité de pays de l'Europe occidentale, pour la fondre sous une direction unique.

La première, ce fut le plan Schuman, aujourd'hui en voie de réalisation, qui vise à l'intégration de l'économie européenne. Le plan initial ne porte que sur les industries à mesure que cela deviendra possible.

M. Pleven croit, en effet, qu'il vaut mieux procéder petit à petit, créer une à une les institutions européennes qui feront graduellement l'unité du continent, plutôt que de

A SUIVRE SUR LA PAGE 33

SOMMAIRE

	PAGE
Annonces classées	34 à 37
Coin des Enfants	15
Courrier de Colette	22
Editorial	4
Feuilleton	16
Finance	26
Immeuble	37
Le Bridge	9
Mots croisés	5
Radio	23
Spectacles	18
Sport	28
Vie Féminine	6
Vie Sociale	7, 16, 22

HEURES D'AFFAIRES : 9.15 a.m. à 5.30 p.m. — OUVERTS LE VENDREDI SOIR JUSQU'A 9 hrs —

OUVERTS LE SAMEDI TOUTE LA JOURNEE

Morgan

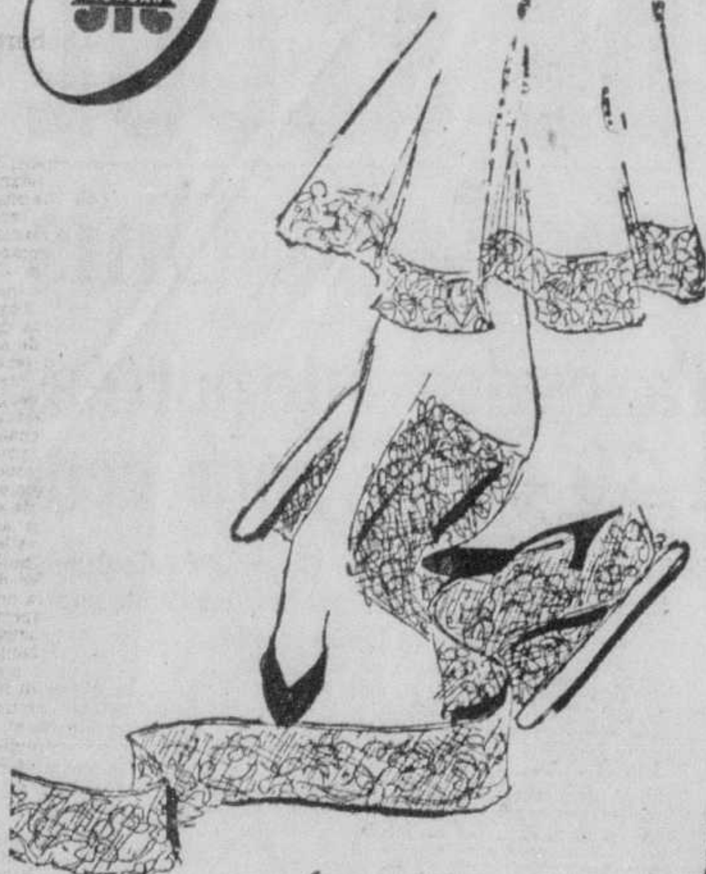

Voyez chez Morgan...

Cette exquise dentelle de lingerie importée

la verge *35¢* **ou 3 verges pour** *$1.00*

Pour plisser et rucher l'ourlet de votre combinaison . . . pour froncer l'encolure de votre négligé ou chemise de nuit . . . rehaussez-les avec cette dentelle importée, si féminine et si aguichante. **Largeur 1½" à 3"** en blanc, écru, noir ou marine . . . cousez-la maintenant pour le printemps !

ECRIVEZ OU TELEPHONEZ
SERVICE D'EMPLETTES
PL. 6261

DENTELLE ET GARNITURES... AU TROISIEME

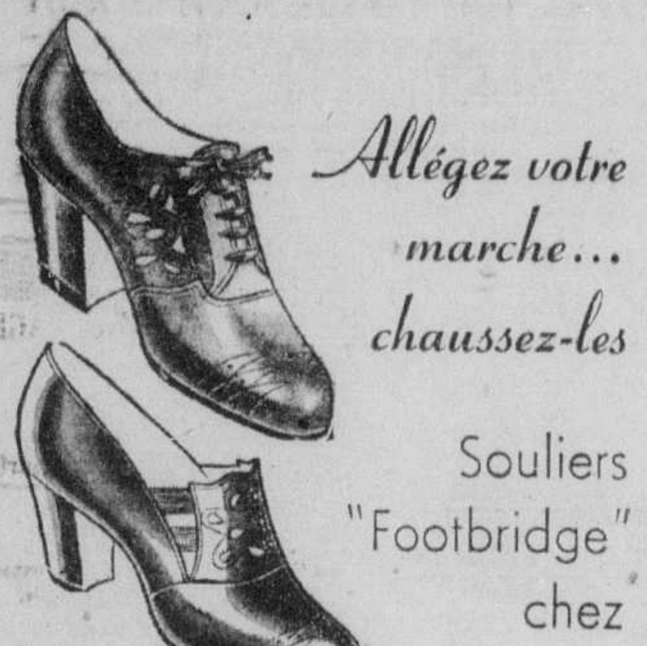

Allégez votre marche... chaussez-les

Souliers "Footbridge" chez Morgan

la paire *$8.50*

Est-ce que la fatigue causée par la marche vous affaise ? Chaussez donc les souliers "Footbridge" Morgan, renommés pour leur confort ! Ils ont été tout spécialement conçus pour supporter l'arche de votre pied, et vous permettre, par leur forme confortable, de marcher tout à votre aise ! Venez donc chez Morgan choisir la chaussure à votre pied, parmi notre grande variété de pointures !

Notez ces avantages :

- Procédé "Little way" (sans clous)
- Fins cuirs (chevreau)
- Support de l'arche à même
- Cambrure d'acier trempé

(De gauche à droite) :

- Oxford à talon cubain... noir ou brun. **3½ à 10, AAA à EEE.**
- Escarpin montant à talon cubain... noir ou brun. **3½ à 10, AAA à EEE.**
- En élan blanc pour le service... talon militaire. **3½ à 10, AA à E.**
- Lacé noir à talon militaire. **3½ à 10, AA à E.**

RAYON DU PETIT BUDGET... AU TROISIEME

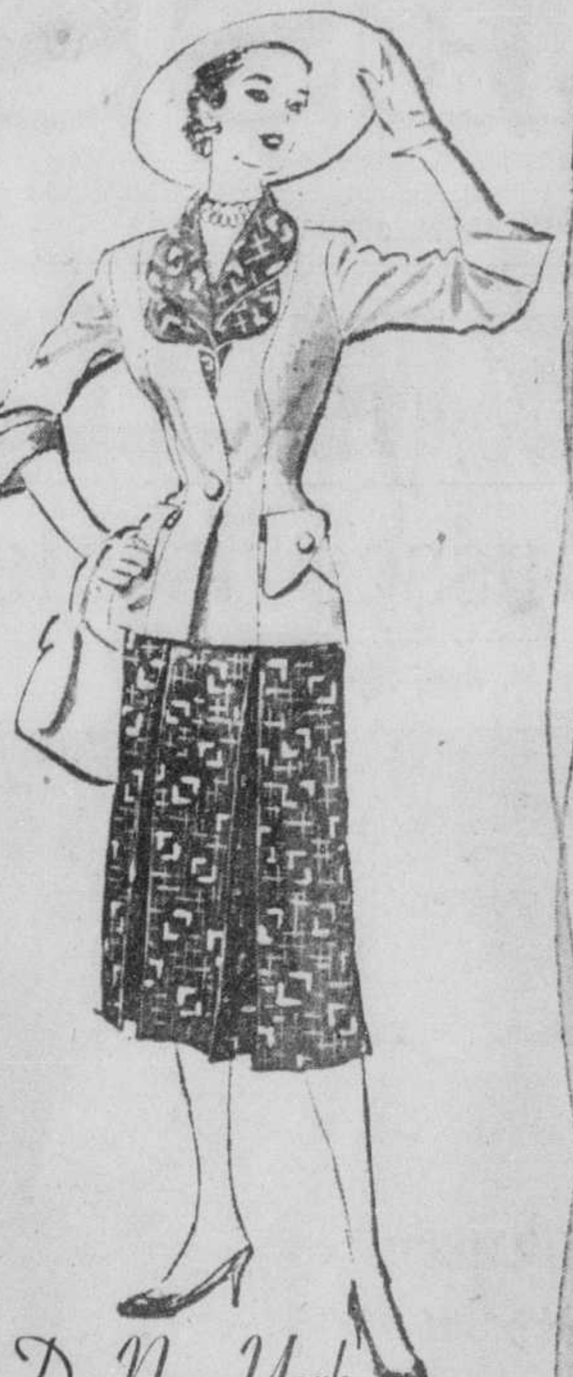

De New-York

Ce chic ensemble printanier

$40.00

Pour tailles spécialisées

Aussi gai que les premiers rayons d'un soleil printanier . . . et de coupe si seyante ! Coquet imprimé de rayonne exécuté avec plis dans la jupe . . . manches courtes et joli col double sur la robe . . . La jaquette cardigan de lainage souple complète l'ensemble avec une élégance indiscutable . . . Manches trois-quarts nouvelles et pratiques pour la saison. Voyez cet ensemble, arrivant tout juste de New-York chez Morgan . . . et en exclusivité chez Morgan à Montréal . . . **Tailles: 14½ à 24½.**

- Imprimé violet et jaquette de même ton.
- Imprimé marine et jaquette de même ton
- Imprimé noir et jaquette rouge.

SALON DE MODE... AU SECOND

Un cadeau pour la "Saint-Valentin" Bas Morgan en nylon

Calibre 60
15 deniers *$1.85*

Chez Morgan en ville . . .
et à Snowdon !

Et avec chaque achat de deux paires ou plus, nous vous les emballerons tout spécialement pour la fête de "Saint-Valentin" (sans frais supplémentaires). Et pourquoi ne pas donner pour la "Saint-Valentin" ces beaux bas transparents Morgan aux teintes nouvelles et enjolivés de la couture foncée contrastante que toute élégante recherche ! Calibre d'épaisseur pratique et durable : 60 et 15 deniers. Choisissez parmi ces belles teintes harmonisantes : Evening, Revebeige ou Glamour ! **Pointures : 8½ à 11.**

ECRIVEZ OU TELEPHONEZ
SERVICE D'EMPLETTES
PL. 6261

BAS POUR DAMES... AU REZ-DE-CHAUSSEE
AUSSI A SNOWDON

Enjolivé d'une multitude de plis...

Joli peignoir en jersey de rayonne

$12.50

Quel joli modèle ! En doux jersey de rayonne enjolivé de plis tourbillannants, de manches à poignets profonds, d'une longue fermeture-éclair devant et d'une ceinture-attache. Ce peignoir est de tissu infroissable . . . très pratique à emballer et une joie à posséder ! Pensez-y pour le voyage ou pour les soirées intimes à la maison. Votre choix de : aqua, rose camélia, gris argenté, feuille d'or, bleu royal ou noir. **12 à 20.**

ECRIVEZ OU TELEPHONEZ — SERVICE D'EMPLETTES
PL. 6261

PEIGNOIRS... AU SECOND

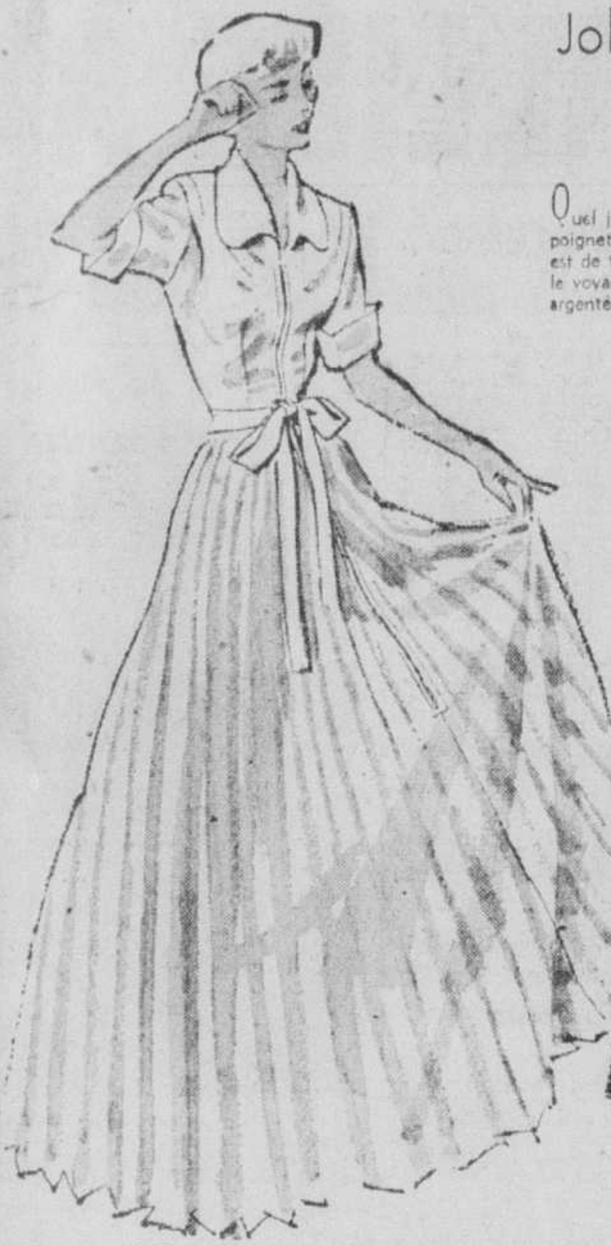

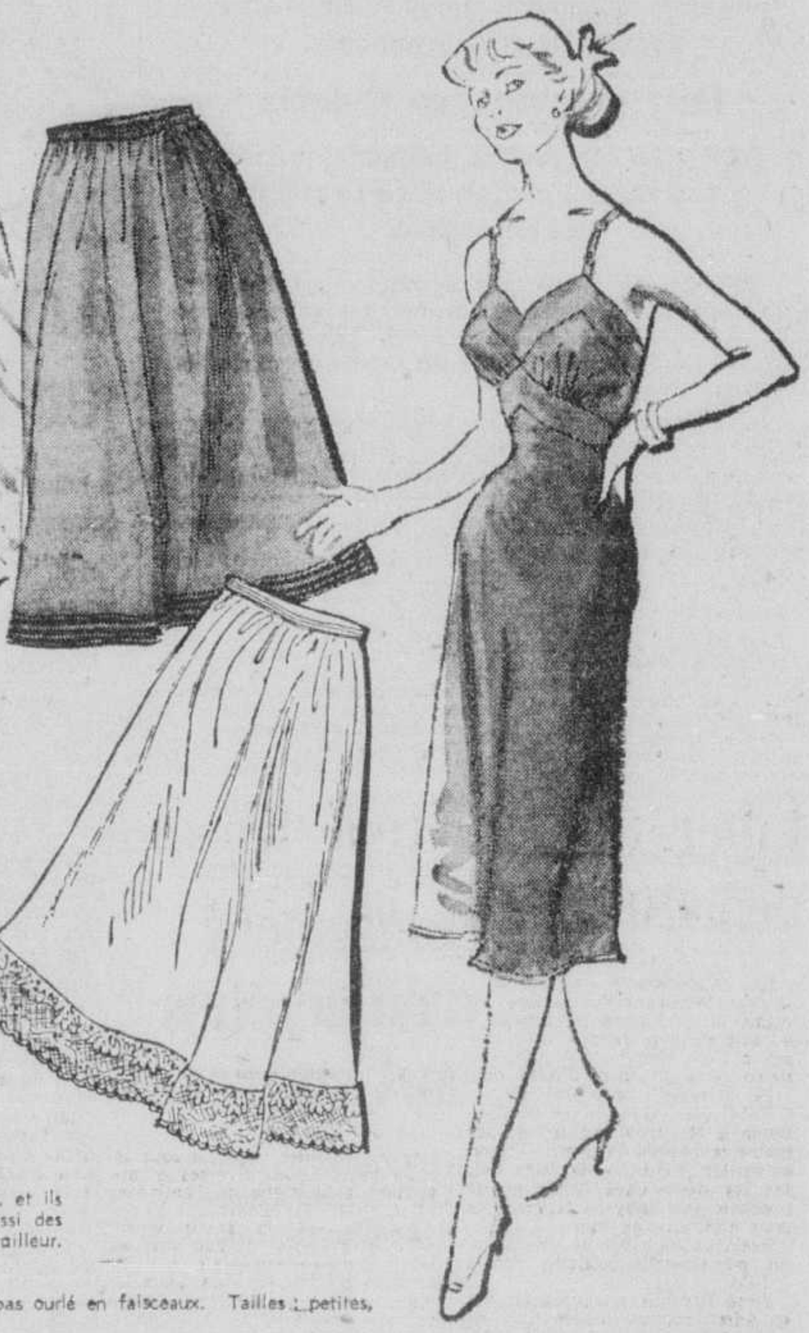

Peu couteûx...

Combinaisons et jupons

En crêpe ou satin de rayonne

$3.00

Ne les manquez pas ! Magasinez demain pour replénir votre lingerie . . . mettez-les de côté pour l'été . . . pour cadeaux ! Ces jupons délicats en fin crêpe ou satin de rayonne sont garnis de dentelle et de faisceaux . . . et ils sont complètement féminins et frais. Et il y a aussi des combinaisons . . . bien moulées pour porter sous votre tailleur.

De gauche à droite :

- **Jupon** en fin crêpe de rayonne, taille élastique, bas ourlé en faisceaux. Tailles : petites, moyennes, grandes en rose pâle, bleu, blanc, noir.
- **Jupon** en satin de rayonne, garni de dentelle profonde, taille élastique. Tailles : petites, moyennes, grandes en blanc, ivoire, rose pâle, bleu, noir.
- **Combinaison** en fin crêpe de rayonne 32 à 40 en blanc, marine, rose pâle, bleu, noir.

LINGERIE... AU SECOND, AUSSI A SNOWDON

ECRIVEZ OU TELEPHONEZ
SERVICE D'EMPLETTES
PL. 6261

Confectionnés pour vous sur mesure...

Manteaux Morgan en Mouton de Perse noir (teint)

$500. $600.

$750.

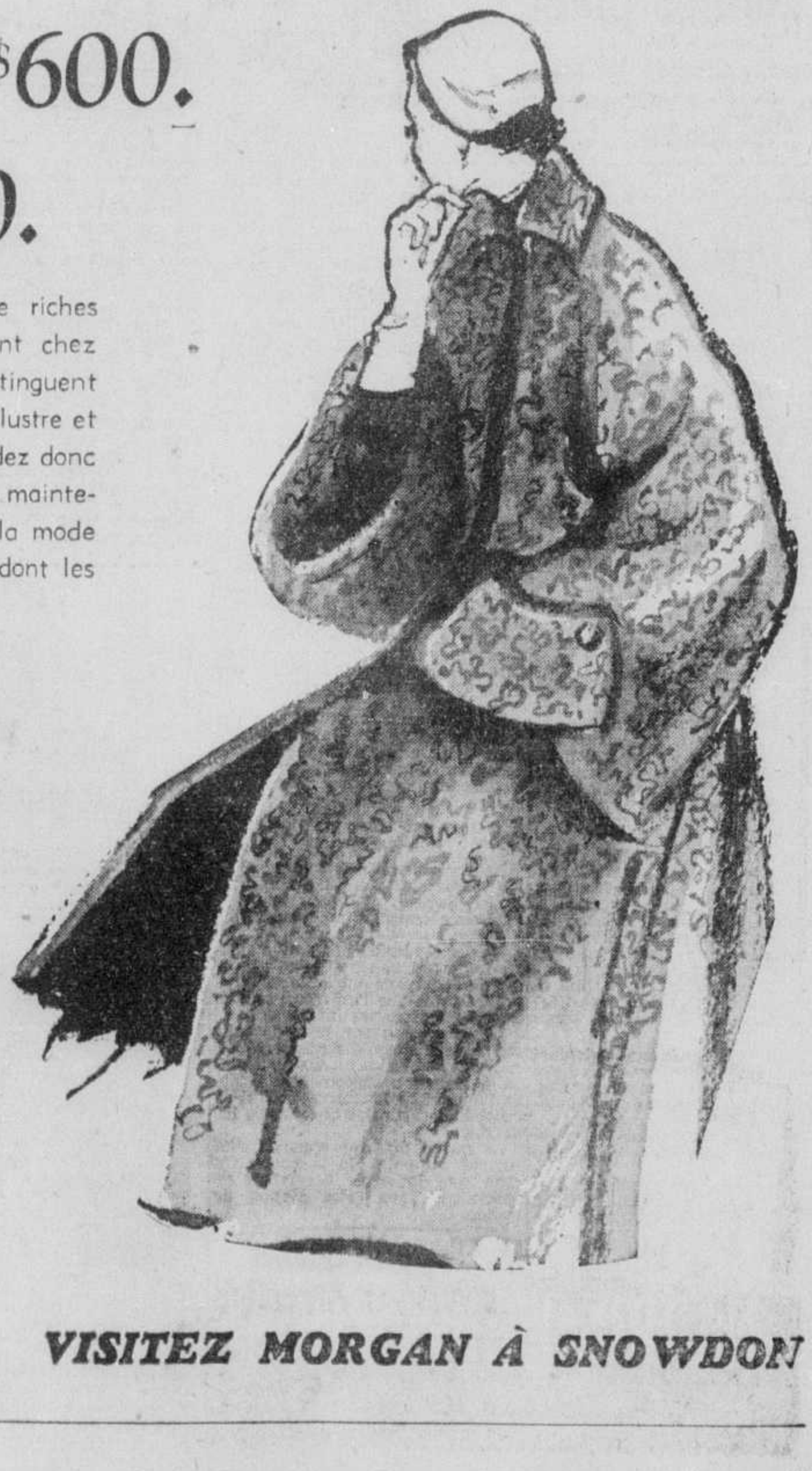

Une nouvelle collection de riches pelleteries arrive à l'instant chez Morgan . . . et elles se distinguent par leur magnificence, leur lustre et leur noir de jais ! Commandez donc votre manteau chez Morgan maintenant . . . et tel que l'exige la mode de 1951 . . . en un modèle dont les lignes tombent en flots souples, dramatiques et somptueux ! Venez choisir vos pelleteries, et votre modèle . . . faites confectionner votre manteau maintenant dans nos ateliers . . . **Un léger supplément sera exigé pour taille corpulente.**

VOUS EN
OUBLIEREZ
PEUT-ETRE LE
PRIX . . . MAIS
JAMAIS LA QUALITE

MODES D'ACHAT :

- **comptant**
- **compte courant**
- **à tempérament**
- **mise de côté**

FOURRURES... AU SECOND

VISITEZ MORGAN À SNOWDON HENRY MORGAN & CO. LIMITED **VISITEZ MORGAN À SNOWDON**

Ceux qui préfèrent la qualité l'obtiennent toujours chez Morgan — PL. 6261

LA "PRESSE" EST LA MINE D'OR DES ANNONCEURS

MONTREAL, LUNDI 5 FEVRIER 1951

LA PRESSE
LE PLUS GRAND QUOTIDIEN FRANÇAIS D'AMERIQUE

LE JOURNAL DE FAMILLE QUI RENSEIGNE SUR TOUT

$7,270 volés au cours de la fin de semaine

Un bijoutier et 2 chauffeurs de taxi victimes de gunmen.—3 établissements pillés par des perceurs de coffres-forts.

Deux vols à main armée, trois vols de coffre-forts, deux vols avec violence et un vol de serviette, ont été signalés à la police en fin de semaine.

La valeur globale des argents et effets volés atteint $7,270.

Le principal vol a été commis dans une bijouterie alors que les bandits ont fait main basse sur près de $1,000 en bijoux et en billets de banque après avoir ligoté leur victime et l'avoir glissée sous une table.

Un employé de librairie s'est fait voler la serviette en cuir contenant $1,500 qu'il allait porter à la banque, en pleine rue Ste-Catherine à l'intersection de la rue S.-Denis vers 11 h. samedi matin.

Enfin deux policiers provinciaux ont retrouvé une voiture neuve qui venait d'être volée dans un terrain de stationnement et ils ont arrêté ses quatre jeunes occupants de 15 à 20 ans.

Employé de librairie victime d'un vol

Un employé de la librairie J.-A. Pony, qui se rendait à la banque pour y déposer $1,150, a été victime d'un vol à quelques pas de la succursale de la banque Canadienne Nationale, rue Ste-Catherine, à l'ouest de la rue S.-Denis.

L'employé, M. Raoul Lippé, transportait l'argent du dépôt dans une serviette. Avant d'entrer dans la banque, il fut bousculé par un jeune individu d'environ 25 ans, qui prit la fuite avec la serviette et disparut dans la foule de piétons.

Il y avait dans la serviette $800 en chèques et $350 en argent. La victime du vol a donné une assez bonne description de son agresseur.

Bijoutier victime d'un hold-up

Deux bandits armés ont réussi à voler $450 en argent et $500 de bijoux à M. René Lamarche, bijoutier dont l'établissement est sis au no 2685, rue Notre-Dame ouest.

M. Lamarche a expliqué aux membres de l'escouade des vols à main armée qu'il était seul dans son établissement, samedi soir, un peu avant 6 h., lorsque les deux apaches firent irruption. Ils ordonnèrent d'abord à M. Lamarche de se coucher sur le parquet à l'arrière d'un comptoir. Ils lui lièrent ensuite les pieds et les mains avec des lacets.

Puis, les voleurs choisirent plusieurs bijoux, firent main basse sur le contenu de la caisse, soit $450, et prirent la fuite en auto.

Vol à main armée dans une pharmacie

Alors qu'il était à servir un client, le gérant de la pharmacie Désautels, sise au no 2599, boul. Rosemont, fut sommé par deux bandits, dont l'un était apparemment armé, à remettre tout l'argent qui se trouvait dans le tiroir-caisse.

Le gérant, M. Robert Tremblay, et le client furent ensuite forcés de se coucher sur le parquet, pendant qu'un des voleurs montait la garde, près de la porte d'entrée.

Les bandits réussirent à s'enfuir avec $150 en argent et différents médicaments évalués à $10.

M. Tremblay a déclaré que les voleurs prirent la fuite dans un camion, où un complice les attendait, près d'une ruelle avoisinante.

2 chauffeurs de taxi victimes de vol

Les bandits n'allaient certes pas oublier au cours de la fin de semaine leur cible préférée: les chauffeurs de taxi. Deux d'entre eux durent remettre tout leur argent à des individus qui, dans chaque cas, semblaient armés.

M. Roul Tessier, 2252, rue Larivière, chauffeur de taxi, a déclaré à la police que deux hommes montèrent dans son auto à l'angle des rues Ste-Catherine et S.-Dominique. Rendus rue Papineau, près de la rue des Carrières, un des individus pointa quelque chose dans le dos de M. Tessier et lui dit: 'C'est un hold-up". M. Tessier remit alors

A SUIVRE SUR LA PAGE 39

Libération de René Rocque demandée par la C.T.C.C.

La Confédération des travailleurs catholiques du Canada réclame la libération du directeur adjoint de son service d'organisation, René Rocque, présentement détenu à la prison de Sherbrooke.

Le bureau confédéral de la C.T.C.C., au cours d'une réunion tenue à Montréal, en fin de semaine, a chargé l'exécutif et son conseiller juridique de faire toutes les démarches utiles et de prendre les moyens appropriés pour atteindre ce but.

Voilà ce qu'a révélé, ce matin, un porte-parole officiel de la C.T.C.C.

René Rocque est présentement en prison comme conséquence de sa participation à la grève des mineurs d'amiante, de février à juin 1949.

Les troubles d'Asbestos avaient provoqué son arresttion par la police provinciale.

Rocque avait déjà, avant son procès, passé environ 3 semaines en prison. A la suite de son procès, il a été condamné à 6 mois d'emprisonnement à Sherbrooke, sans tenir compte du temps passé en prison avant sa sentence, a déclaré le même porte-parole.

"Il y a encore environ 150 ouvriers syndiqués qui sont sous le coup d'accusations diverses se rattachant à la grève de l'amiante. La C.T.C.C. est d'avis que l'opinion publique n'a jamais considéré les grévistes de l'amiante et leurs chefs comme des criminels, au sens où l'on emploie couramment ce mot et qu'elle est favorable à ce que les autorités compétentes passent l'éponge sur ce qui reste de ce conflit social d'envergure, laissant à l'histoire le soin de porter un jugement définitif", a conclu le porte-parole de la C.T.C.C.

Sourds!
Nous avons un choix des PLUS NOUVEAUX APPAREILS AUDITIFS... CAPABLES DE RENDRE VOTRE "SURDITE INVISIBLE"
Appareils avec ou sans 'moules' d'oreilles ... pour que personne ne s'aperçoive que vous entendez "dur".
Démonstrations gratuites à domicile — Paiements faciles — Batteries pour tout genre d'appareils
RAVOX EARPHONE, 1587 St-Denis, Montréal
HArbour 8730 — LE SOIR: HO. 7477 - EL. 8378
* Demandez la brochurette "L" gratuite.

Depuis 1870
HEMSLEY WATCH REPAIR
Hemsley's
Réparations de montres garanties
- MONTRES, horloges, bijouterie réparées sur les lieux.
- MONTRES réglées de façon précise sur machine électronique.
- LES COMMANDES POSTALES sont l'objet de notre prompte attention.
- Service spécial d'un jour pour grand ressort — tige — couronne.
394 ST-JACQUES O. — PL. 9651 — 660 STE-CATHERINE O.

LUNETTES ET LORGNONS
PRESCRIPTIONS D'OCULISTES — REPARATIONS
— À DOMICILE SUR DEMANDE —
YEUX ARTIFICIELS – PLASTIQUES
Garantis pour la vie — Plus grand choix à Montréal
Bureau: lundi et jeudi, 10 a.m. à 8 p.m. Autres jours: 10 a.m. à 9 p.m.
6528, rue SAINT-DENIS — CAlumet 9572
J.-A. RACETTE
OPTICIEN D'ORDONNANCES LICENCIÉ

Pour qualité — saveur et FRAICHEUR
essayez le pain POM
HARRISON BROTHERS
les boulangers POM
POM HALL — MONTREAL

Incendie spectaculaire sans perte de vie

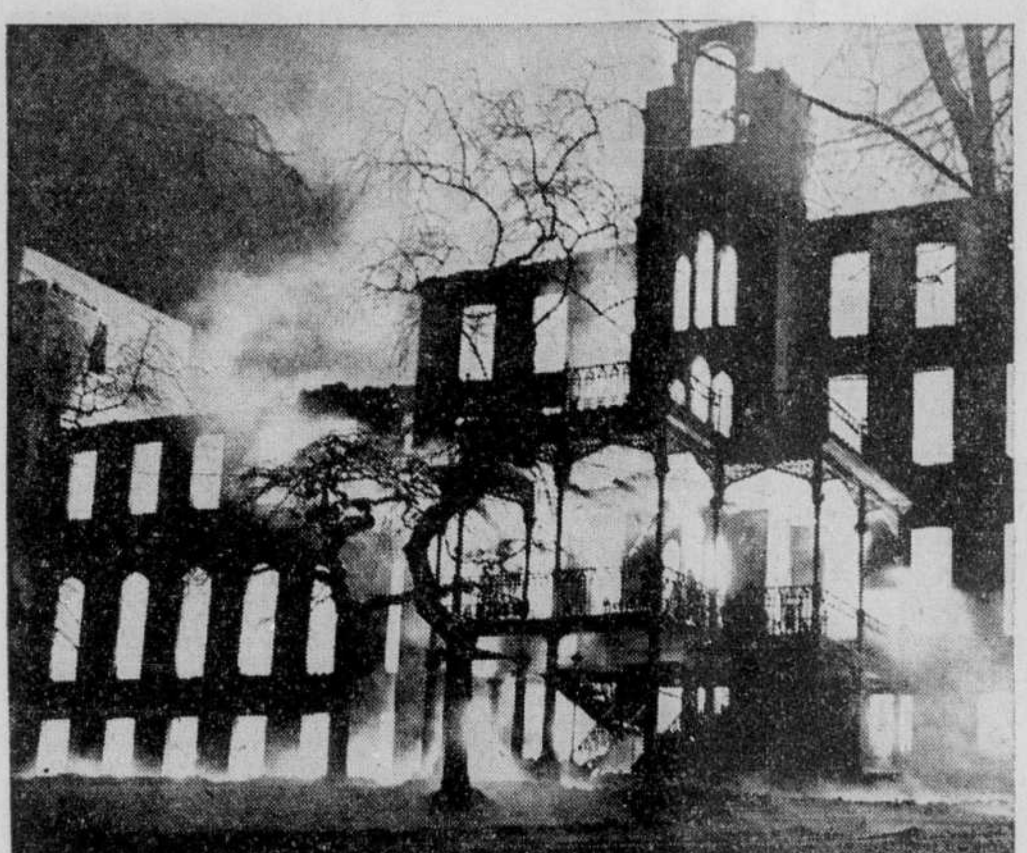

Quatre cents étudiantes et religieuses ont évacué ce couvent en quelques minutes sans aucun incident. Il s'agit du couvent Mont-Saint-Vincent, des Soeurs de la Charité, près de Halifax, dont la partie centrale a été entièrement consumée. Deux fois par semaine, les élèves prenaient part à des exercices d'évacuation. Le matin de l'incendie, les élèves ont cru à un autre exercice, mais cette photo fait voir qu'il n'en était pas ainsi. (photo PRESSE CANADIENNE)

Automobiliste écrasé à mort

3 autres personnes succombent à la suite d'accidents. — 2 blessés.

M. Louis Robidoux, 45 ans, de Chambly, a été tué instantanément, hier soir, dans un accident de la route survenu non loin de Saint-Hubert. Il a été broyé entre son auto et un tracteur qui s'apprêtait à remorquer la voiture en panne.

C'est le seul accident mortel survenu dans la région de Montréal, au cours du congé de la fin de semaine.

Trois autres personnes, cependant, ont succombé à des blessures subies dans des accidents survenus la semaine dernière et le 25 décembre dernier.

Le Dr M.-E. Adams, 51 ans, de Magog, est mort des suites d'un accident de ski survenu vendredi dernier.

Mme Achille Hanson, 79 ans, 8255, rue Foucher, est morte des suites d'une chute et M. Zotique Cusson, 82 ans, 5522, rue Chabot, a succombé à des blessures subies dans un accident de la rue, le 25 décembre dernier.

Une fillette de 7 ans et un camionneur ont été blessés dans des accidents de la rue.

Automobiliste tué instantanément

S.-Hubert, 5. — Un automobiliste, dont la voiture était en panne le long de la route de Chambly, non loin de S.-Hubert, a été tué instantanément, hier soir, par une automobile qui se dirigeait dans la même direction.

La victime, M. Louis Robidoux, 45 ans, résidant Chemin de Chambly, a été écrasée à mort entre son auto et un tracteur qui s'apprêtait à touer l'automobile en panne.

Selon le détective Jules Arsenault, de la sûreté provinciale, M. Robidoux se rendit à une ferme sise près de là pour demander qu'on vienne le tirer d'embarras. Le fermier se rendit près de l'auto de M. Robidoux avec un tracteur.

M. Robidoux était à attacher un câble à son auto lorsqu'une voiture, conduite par M. Pierre Létourneau, de S.-Hyacinthe, heurta l'arrière de l'automobile de M. Robidoux. Ce dernier fut coincé entre son auto et le tracteur. La mort fut instantanée. Le corps fut transporté à la morgue de Montréal pour fins d'enquête et d'autopsie.

Chute funeste

Une femme âgée de 79 ans est morte, tôt hier matin, à l'hôpital Notre-Dame, des suites de blessures que l'on croit avoir été occasionnées au cours d'une chute.

La victime, Mme Achille Hansens, 8255, rue Foucher, fut trouvée inconsciente au pied de l'escalier qui conduit à son logis. La police présume que la septuagénaire fit une chute et se fractura le crâne, vendredi dernier.

Son corps fut transporté à la morgue pour fins d'enquête et d'autopsie.

Accident de ski funeste à un dentiste

Le Dr M. E. Adams, 51 ans, de Magog, est mort samedi, à l'Institut Neurologique, des suites d'une fracture du crâne occasionnée lors d'une chute en ski au Mont-Tremblant, vendredi dernier.

A SUIVRE SUR LA PAGE 39

La voirie municipale a 1,800 hommes au travail

La voirie municipale est encore aux prises avec les effets de la tempête de neige de la semaine dernière et tout le personnel et tout l'équipement de déblaiement dont la ville peut disposer n'ont cessé de travailler ferme pour rétablir la circulation dans ses conditions normales dans les différents districts. On admet, à l'hôtel de ville, que la neige n'a pas été enlevée de tous les districts, mais que les véhicules automobiles, les tramways et les autobus peuvent maintenant circuler sans difficulté.

En fin de semaine, S. H. le maire Camillien Houde félicitait les employés de la voirie de leur dévouement au travail, et c'était au tour du commissaire Frank Hanley, ce matin, de louer la façon dont le personnel de cette division a su s'acquitter de sa difficile besogne. M. Hanley a déclaré que les employés de la voirie ont travaillé cinquante-quatre heures consécutives, à partir de jeudi matin, et qu'il est impossible d'exiger plus.

Après une tournée de son district, qui comprend les quartiers S.-Gabriel, Sainte-Anne et S.-Joseph, il se dit satisfait du travail accompli.

Aujourd'hui, la voirie compte 1,800 hommes à la tâche et une grosse quantité d'appareils dont voici la liste: 355 camions, 23 souffleuses, 14 autos-patrouilles, 77 tracteurs, 20 "jeeps", 29 bulldozers, 3 tracteurs chargeurs et 100 voitures à attelages simples et doubles louées de l'extérieur.

Le personnel et l'équipement continueront le travail de déblaiement, selon un porte-parole du service des travaux publics, tant et aussi longtemps que les conditions des trottoirs et des rues l'exigeront.

Le ski a fait 118 victimes en deux jours dans notre région

La tempête avait créé des conditions idéales et les skieurs ont été très nombreux sur toutes les pistes. — Nombre record de blessés.

Les autorités de la brigade ambulancière S.-Jean ont révélé, ce matin, que 118 personnes avaient été blessées dans des accidents de ski, au cours du congé de la fin de semaine. Jamais, au cours des deux dernières années, les ambulanciers de la brigade n'ont eu à traiter un si grand nombre de blessés en une seule fin de semaine.

La tempête de neige qui a causé tant d'ennuis à Montréal a créé des conditions idéales pour le ski. Sur toutes les pistes, tant sur le Mont-Royal que dans les Laurentides, on a signalé un nombre record de skieurs. Sur le Mont-Royal seulement, au moins 10,000 personnes ont fait du ski, samedi et dimanche.

Les autorités de la brigade attribuent le grand nombre d'accidents à l'imprudence des skieurs. Un bon nombre se hasardent sur des pentes trop fortes pour leur habileté; d'autres, par négligence, vont couper la route à ceux qui descendent la côte.

Au moins 31 personnes ont subi des blessures graves et ont dû être transportées à l'hôpital ou à leurs domiciles, après avoir reçu les premiers soins d'un ambulancier ou d'un médecin.

87 autres personnes ont subi des blessures légères.

Sur le Mont-Royal, on a signalé 6 cas majeurs et 15 cas mineurs.

La brigade S.-Jean avait dix postes de secours, au cours du congé de la fin de semaine. Trois nouveaux postes ont été ouverts à Lesage, à Mont-Tremblant et à S.-Hilaire.

C'est à S.-Sauveur que les accidents ont été le plus nombreux. 13 cas majeurs et 32 cas mineurs y ont été traités.

Les blessés: Les 6 personnes qui ont été grièvement blessées sur le Mont-Royal sont: M. Jacques Lamoureux, 20 ans, 4571, rue Delaroche, déchirure au tendon de la jambe gauche; Mlle Y. Binette, 21 ans, 680 est, rue Bélanger, fracture de la cheville gauche; M. R. Poirier, 19 ans, 734, rue Richmond, plaie profonde à la joue droite; M. W. Crimnins, 18 ans, 965, rue Melrose, fracture à la cheville droite; Mlle Vaux, 25 ans, 5699, rue Brissette, fracture à la jambe droite et Mme Lamboune, 22 ans, 2945, rue Barckley, app 5, fracture à la jambe gauche.

A S.-Sauveur, les personnes les plus grièvement blessées sont: M. Jean Favron, 26 ans, 10,167, rue Tolhurst, dislocation de l'épaule droite; M. Paul-Emile Albert, 23 ans, 8990, rue S.-Denis, fracture de la jambe gauche; M. A. Denis, 27 ans, 9945, rue S.-Hubert, dislocation de l'épaule gauche; Mlle Mary McCaulay, 21, collège Royal-Victoria, fracture de la cheville.

A Ste-Agathe, on a signalé 4 cas majeurs et 5 cas mineurs. Les autorités de la brigade n'ont identifié qu'une seule victime, M. Tony Slovick, 23 ans, 1165 rue De Bullion, qui a subi une fracture au genou gauche.

A Ste-Adèle, 13 personnes ont été légèrement blessées et 3 autres ont subi des fractures, des dislocations ou des perforations de membres. Ce sont: M. Marcel Caron, 20 ans, 8531, rue des Belges; Mlle Carmel Gagnon, 26 ans, 31, rue Willbrord, Verdun et M. Gérard S.-Germain, 22 ans, 470, 16e avenue Lachine.

A Ste-Marguerite, Mlle Yolande Bougie, 20 ans, 422, 6e avenue, Verdun et M. Guy Pépin, 24 ans 292, rue S.-Thomas, Longueuil, ont subi des fractures. Une autre personne a été légèrement blessée.

A Shawbridge, M. Jim Ferguson, 15 ans, 5611, rue Esplanade, a subi une fracture à la cheville droite 1 cas mineur y a été signalé.

A Lesage, Mlle Lise Lasonde, 19 ans, 7254, rue Berri, a subi une fracture de la jambe gauche. A Morin Heights, Mlle Pat Moore, 22 ans, de S.-Lambert a subi une blessure semblable. 14 cas mineurs ont été signalés.

On a signalé 2 cas mineurs à S.-Hilaire et un autre à Morin Heights.

Deux jeunes gens arrêtés alors qu'ils allaient monter... dans une voiture lancée à leur poursuite

L'audace d'un chauffeur de taxi qui, quelques instants après avoir été dépouillé de quelques dollars par deux jeunes gens, s'est mis à leur poursuite, a provoqué la rapide capture, samedi matin, de Roger Chartrand, 21 ans, 4718 des Erables et Robert Lamoureux, 21 ans, 7178 Delorimier, par la police municipale rapidement mandée sur les lieux.

Un peu avant 4 h. a.m., le conducteur, M. Ludger de L'Etoile, avait été hélé par deux jeunes gens à l'intersection des rues Papineau et Mont-Royal pour se faire conduire à l'intersection Bélanger de la même rue. A cet endroit, toutefois, ils lui demandèrent de continuer la route pendant quelques instants encore et de se rendre jusqu'à Jean-Talon.

Le chauffeur raconte que, rendus là, les deux individus lui pointèrent dans le dos ce qu'ils voulaient faire prendre pour un revolver, apparemment, mais qu'il reconnut n'être que leur index. De peur d'être malmené, toutefois, M. de l'Etoile sortit de ses goussets quatre billets d'un dollar puis quelques pièces de monnaie. D'une main tremblante, l'un des deux jeunes gens saisit l'argent, mais, devant le faible montant qui lui était remis, fit de nouvelles menaces. M. de l'Etoile, qui, à ce moment, avait deviné qu'ils n'étaient nullement armés, ouvrit rapidement la portière de sa voiture. Les deux jeunes gens firent de même et prirent la fuite dans les rues avoisinantes.

Fort heureusement, au même moment, un autre taxi, propriété de la même compagnie, arrivait en sens inverse, et le chauffeur de ce dernier véhicule, devinant vite ce qui venait de se produire alerta la police à l'aide de l'appareil radiotéléphonique de sa voiture.

Quelques instants après, une autre voiture-taxi prenait part à la chasse, les policiers entraient en scène, et, à l'intersection Delorimier-Jean-Talon, 10 minutes après, les deux accusés étaient appréhendés et identifiés par le conducteur volé ou moment où ils allaient monter dans l'un des taxis lancés à leur poursuite.

Ce matin, toutefois, les deux jeunes gens ont nié leur culpabilité et leur enquête préliminaire a été fixée au 13 du courant.

Après que leur avocat eut expliqué qu'il s'agissait de jeunes travaillant régulièrement à des emplois lucratifs, qui avaient été poussés à poser ce geste dans un moment d'aberration causé par l'alcool, le juge C.-E. Guérin, devant qui ils comparaissaient, les a libérés sous deux cautionnement de $950.

Marchandages de l'ouest allemand

Francfort, Allemagne, 5. (B.U.P.) —L'Allemagne occidentale peut apporter une importante contribution à la production industrielle de défense atlantique, mais les Allemands de l'ouest se refusent encore à réarmer en dépit de la récente visite du général Eisenhower.

Le haut coommissaire américain John J. McCloy a présenté un long rapport sur l'Allemagne à la réunion des principales autorités américaines en Europe occidentale. Dans ce texte, on souligne les points suivants: 1—les usines et mines allemandes peuvent aider à la production défensive en fabriquant des roulements à billes, des machines-outils et des étoffes; 2—la visite d'Eisenhower a fait une bonne impression, mais l'Allemagne occidentale veut avoir "plus d'égalité" et un renforcement général de l'Europe occidentale avant de commencer à réarmer; 3—les aciéries et charbonnages de la Ruhr combattent le plan Schuman; 4—la campagne de l'Allemagne orientale (pro-soviétique) sur l'unification nationale intéresse les Allemands occidentaux et pourrait embarrasser le gouvernement Adenauer si les Russes offrent d'autres concessions.

Journal pour nos troupes en Corée

Avec les Canadiens en Corée, 5. (P.C.) — Le premier numéro d'un journal publié par le bataillon canadien servant en Corée a paru hier. Il s'appelle le "Maple Leaf" comme ses prédécesseurs en Italie, Belgique et Grande-Bretagne durant la dernière guerre. Il est édité provisoirement par le major Don Grant, de Vancouver. Le soldat de 1ere classe A. R. M. Davis, de Vancouver, est le caricaturiste. Le caporal Kerry Dunphy, de Carleton Place, Ont., fournit une chronique. Outre les nouvelles régimentaires, ce journal mimeographié publie un résumé des nouvelles internationales.

Il espère établir prochainement un service régulier de nouvelles du Canada, y compris les bulletins sportifs.

Dommages de la tempête aux E.-Unis

De 3,000 à 5,000 animaux tués par le froid dans les champs de Floride.

Chicago, 5. (P.A.)—La pire tempête hivernale qui ait frappé le sud des Etats-Unis depuis 50 ans a laissé sur son passage des dommages que l'on evalue à plusieurs millions.

Quelques villes ont été isolées pendant quatre jours et le train des affaires y a été entièrement immobilisé. Elles ne font aujourd'hui que commencer à supputer leurs pertes.

En Floride, la pluie et le grésil qui se sont abattus pendant 18 heures consécutives ont entraîné la mort de 3,000 à 5,000 têtes de bétail, dans les champs.

M. Ammon McLellan, de l'"Okeechobee News", souligne que la tempête a frappé si durement les bestiaux qu'un grand nombre de bêtes sont condamnées à mourir. Il estime à $1,000,000 les pertes subies à cet égard.

Un vétérinaire de la région soutient cependant que la mort d'une grande quantité de bêtes n'est pas attribuable à la tempête, mais "à une certaine maladie".

La récolte des agrumes n'a pas souffert trop de dommages, cependant, mais le temps froid est menaçant aujourd'hui, dans tout le sud des Etats-Unis.

Dans le Mississipi, la tempête a fait seize morts, et dans la Louisiane, où le mercure est descendu jusqu'à 12 degrés sous zéro, il y a eu 9 morts.

La ville historique de Natchez, dans le Mississipi, a été isolée pendant quatre jours, mais la ville le plus durement frappée a été Nashville, dans le Tennessee.

A Columbus (Miss.), le niveau de la rivière Tombigbee a subi une crue considérable, mais la météo mande que la situation n'est pas encore grave.

La température s'achemine lentement vers la normale dans le sud, cependant que dans les plaines du nord américain ainsi que dans le Maine, le mercure est encore sous zéro en maints endroits, notamment dans l'Iowa, le Wisconsin et le Minnesota.

* * *

Au Canada

(P.C.) — En fin de semaine, au Canada, on a signalé plusieurs divergences de température. Une lourde chute de neige et de la pluie mêlée de grésil se sont abattues sur les provinces maritimes. Par ailleurs le temps a été généralement modéré dans le Québec et l'Ontario, alors que le froid a persisté dans l'ouest.

Après plusieurs journées de froid intense, l'Ontario a joui, en règle générale, d'une température de 20 degrés au-dessus de zéro. Le dimanche y a été ensoleillé, mais on prévoit aujourd'hui une chute de neige qui se dirigera vers le sud-est.

A Montréal et à Ottawa, le temps a été nuageux et relativement doux; il a fait 15 degrés au-dessus de zéro à Montréal, et 8 au-dessus à Ottawa.

A Winnipeg, par contre, le mercure a baissé jusqu'à 16 sous zéro; le froid a été accompagné de vents et de bourrasques allant jusqu'à 20 milles à l'heure.

Dans l'Alberta, le thermomètre demeurera encore sous zéro. A Embarras, au sud du lac Athabasca, dans l'extrême nord de la province, il a fait 53 degrés sous zéro en fin de semaine.

A S.-Jean (N.-B.), il est tombé 12 pouces de neige, c'est un record qui n'avait pas été atteint depuis 1915, pour février.

A Halifax, la chute de neige a été de 4 pouces, mais la pluie a été particulièrement abondante.

Les deux frères Danis s'avouent coupables

Le procès de Charles-E. Danis et de Maurice Danis, tous deux accusés de complot et de plusieurs vols à main armée sur la personne, devait s'instruire ce matin en Cour du Banc du roi, juridiction pénale présidée par l'hon. juge Wilfrid Lazure, mais à l'ouverture de l'audience, les inculpés ont admis leur culpabilité. Le tribunal fit, toutefois, prêter serment à 12 jurés, lesquels rendirent un verdict en ce sens.

C'est le Dr S.-George Weil-Brenner, avocat de la défense, qui déclara à la Cour que les 2 accusés voulaient se reconnaître coupables. Me M.-A. Hurteau, le greffier, lut, cependant, l'acte d'accusation, lequel comportait que les deux Danis avaient, au cours de janvier 1950, volé $17.00 à Mlle Dolly Mountain, appartenant à Harris Bakeries; $43.73, à Mlle Iris Smith, appartenant à Nut Cracker Shop et $75.00 à Mlle Anna Denis, appartenant à Harris Bakeries.

Me John Bumbray, C. R., représentait le ministère public. L'hon. juge Lazure prononcera la sentence plus tard.

CONVOCATIONS

Société S.-J.-Baptiste, section Pte-aux-Trembles: réunion régulière, ce soir à 8h. 15, au sous-sol de l'église. Le R.P. Théophile, du collège Roussin, prononcera une conférence sur l'orientation.

* * *

Chambre de commerce: déjeuner-causerie hebdomadaire, demain, à 12 h. 30 p.m., à l'hôtel Windsor. M. Jean Lesage, m.p., y parlera du rapport de la commission de sécurité et de vieillesse.

* * *

Engineering Institute of Canada: réunion générale de la section des jeunes de Montréal, ce soir, à 8 h. 30, à 3155 Hochelaga. M. Jean Meunier sera le conférencier et il traitera des principes de la télévision.

Nouvelle mission du commerce de détail

"Il aura", de dire M. E.-C. Burton, président de Robert Simpson, "la mission de servir un pays dont l'économie est axée sur sa défense".

Quelle est l'attitude du commerce de détail canadien devant le problème économique de l'heure, à savoir notre programme de défense?

Les dirigeants de la Fédération canadienne du commerce de détail ont été bien inspirés lorsqu'ils ont demandé à M. Edgar-C. Burton, président de Robert Simpson Co. Limited, de traiter ce délicat sujet à l'ouverture même du neuvième congrès de cet organisme aujourd'hui, lors d'un lunch, en l'hôtel Mont-Royal.

Au tout début de ses remarques, M. Burton ne cache pas que la situation est à la fois complexe et inusitée. "Ce n'est pas la guerre, dit-il et pourtant ce n'est pas la paix non plus. Le commerce est donc au confluent de deux routes, l'une et l'autre peu éclairées. Les signaux indicateurs sont à peu près inexistants et il faudra la plus sage ingéniosité de tous et de chacun pour assurer une direction sûre. Une chose est devenue claire: nous savons qu'il sera exigé de tous un très grand effort, des sacrifices et, surtout, nous comprenons très bien les raisons expresses qui motivent la nouvelle orientation de notre économie nationale.

M. EDGAR-C. BURTON, président de Robert Simpson Co., Limited, qui a porté la parole sur le grave problème de l'heure: le commerce de détail en face d'une économie axée sur la défense nationale.

"Le Canada prépare sa défense. Combien cela nous coûtera-t-il? Nous l'ignorons encore. Cependant il n'est pas exagéré de dire que plus de 5% du revenu national y sera consacré et que dans quelques mois, au plus une année, ce pourcentage s'établira aux environs de 10% sinon plus. Ce qui revient à dire que des pressions inflationnaires s'exerceront sur toutes les sections du cadre commercial. En regard de ce premier résultat, il faut aussi tenir compte de notre capacité de production de même que de notre capacité d'achat. Pendant que les industries spécialisées (aviation et chantiers maritimes notamment) vont fournir un effort gigantesque toute l'industrie générale aura la mission de maintenir le rythme actuel de sa production. Pendant que nous allons mettre en valeur les nouvelles richesses de notre sous-sol (huile de l'Alberta et minerai de fer du nouveau Québec) il nous faudra une main d'oeuvre accrue et experte pour alimenter toute la production civile. La chose ne sera pas facile. Si le Canada a fait de vastes progrès sur le plan de l'équipement industriel, il lui reste à s'assurer une main d'oeuvre plus nombreuse et, à ce chapitre, de sages lois d'immigration apportent une réponse déjà significative.

Pas de camisole de force

Voilà les grandes lignes du problème. Passons maintenant aux réactions sur nos propres affaires. Restrictions, rareté de matériel, retour au gel des prix, au gel des salaires? Autant de questions graves présentement sans réponse précise. Sur le plan des restrictions et de la rareté du matériel nous pensons que le talent des manufacturiers (comme durant la guerre) saura trouver des solutions heureuses à défaut d'être parfaites. Par contre, nous pensons que le gel des prix sans le gel des salaires est chose boiteuse. Imposer une camisole de force au pouvoir d'achat de l'individu et à l'activité du commerce n'est pas une solution aux réalités d'un mouvement inflationnaire. C'est à ce danger-là qu'il faut d'abord parer. Des restrictions imposées au crédit, une étude approfondie de toute cette dernière question s'impose avant que la moindre forme de contrôle de prix ne soit imaginée et mise en vigueur.

Et quel doit être le rôle du commerce de détail devant cet horizon peu encourageant? Je le comprends comme ceci, précise M. Burton: "Durant la guerre le commerce canadien de détail a su se

A SUIVRE SUR LA PAGE 39

PRESCRIPTIONS
CINQ CHIMISTES A VOTRE DISPOSITION
LIVRAISON RAPIDE JOUR ET NUIT
PHARMACIE MONTREAL
LA PLUS GRANDE PHARMACIE DE DETAIL AU MONDE
CHAS DUQUETTE, propriétaire, pharmacien
Ouverte jour et nuit — HA. 7251

MEUBLES—REFRIGERATEURS—REMBOURRAGE
TAPIS
AUX PLUS BAS PRIX EN VILLE
J. R. Castagner inc.
5820 ouest, rue SHERBROOKE
Service de Transport Gratuit
Nous allons vous chercher n'importe où en ville.
SIGNALEZ EL. 7325

SPÉCIAL !
Voitures et Camionnettes Studebaker
à partir de $3.50 par jour
5¢ LE MILLE
P/D $2,000
P/L $75,000
$150,000
LAUZON Drive Yourself Co Ltd.
4001, Berri — PLateau 1122

CLERMONT MOTORS LTD.
VOUS INVITE A VENIR ADMIRER LES SUPERBES MODELES
"CHRYSLER" de 1951
Aussi en montre les modèles de 1951 "PLYMOUTH"
CLERMONT Motors Ltd
Distributeurs pour l'est du Canada — CHRYSLER, PLYMOUTH
5363, rue ST-DENIS — TA. 6301★

LA PRESSE

EDITION QUOTIDIENNE est imprimée et publiée au No 7 Ouest, rue Saint-Jacques, Montréal, par La Compagnie de Publication de LA PRESSE Limitée.

P.-R. Du TREMBLAY,
Président et Gérant Général.

Toute correspondance doit être adressée comme suit: LA PRESSE Montréal P. Q. Tél. HArbour 1261—Le soir voir l'Almanach du Téléphone où se trouvent les numéros des divers services.

La Canadian Press est seule autorisée à faire emploi pour réimpression, de toutes les dépêches attribuées à la Canadian Press, à l'Associated Press ou à l'agence Reuter, ainsi que de toutes les informations locales que la "Presse" publie. Tous droits de reproduction des dépêches particulières de la "Presse" sont également réservés.

Abonnement par la poste, Canada sauf Montréal et banlieue, un an $6.00. Etats-Unis $7.50

"Autorisé comme envoi postal de la deuxième classe Ministère des Postes, Ottawa."

"LA PRESSE", telle qu'établie par l'honorable Treffflé BERTHIAUME est une institution irrévocablement dévouée aux intérêts canadiens-français et catholiques, indépendante des partis politiques elle traite tout le monde avec justice, protège les petits et les faibles contre les grands et les forts, lutte pour le bien contre le mal, tient plus à éclairer qu'à gouverner, fait rayonner la vérité par son puissant service d'information, est le champion des réformes pouvant améliorer le sort des classes sociales.

FAC-SIMILE de la MEDAILLE DECERNEE à la "PRESSE" le 23 JUILLET 1931 pour SERVICES RENDUS à la LANGUE FRANÇAISE
L'ACADEMIE FRANÇAISE
ARMANVS IOAN·CARD·DE RICHELIEV

"... (une médaille) à un grand journal qui s'est "placé au premier rang de la presse d'Amérique, "la PRESSE de Montréal, qui fait un si large et si "sympathique accueil à tout ce qui vient de France "et à qui l'Académie adresse son plus cordial "salut" (Extrait du rapport de M. René Doumic sur les concours de l'année tel que lu par le secrétaire perpétuel à la séance publique annuelle de l'Académie Française tenue le 18 décembre 1931 selon le texte publié dans le "Temps" de Paris.)

MONTREAL, 5 FEVRIER 1951

UN MOTIF DE CONFIANCE

Dans la revue d'ensemble qu'il a présentée à la Chambre des Communes sur la situation internationale à ce moment-ci l'hon. M. Pearson a exposé que les nations qui se trouvent unies par l'alliance nord-atlantique n'ont rien à craindre si elles savent accroître leur puissance et s'en servir avec sagesse.

Notre espoir de traverser cette période difficile sans avoir à subir de conflit armé repose sur les forces collectives croissantes du monde libre, a-t-il déclaré, en expliquant qu'il entend par non seulement les forces militaires de ces pays, mais encore celles qu'ils possèdent dans les domaines économique et moral.

Il y a dans le cœur et dans l'esprit des hommes libres des qualités que l'on ne trouvera pas dans les populations tenues en esclavage, a ajouté le ministre des Affaires extérieures. Et cela doit nous être un motif de confiance en présence des problèmes auxquels nous devons faire face dans les conditions actuelles.

M. Pearson a noté que l'on ne peut pas blâmer l'Organisation des Nations unies de n'avoir pas réussi à régler les différends survenus entre les grandes puissances depuis quelque temps. Elle a fait tout ce qu'il lui était possible d'entreprendre. Mais elle ne possède pas de pouvoir de coercition pour imposer sa volonté aux Etats qui ne veulent pas accepter les décisions de la majorité.

Il faut continuer à utiliser ses bons offices. Mais on a été obligé en même temps de recourir à d'autres moyens, pour préserver la paix. C'est la mission confiée à cette alliance des pays groupés par le pacte de l'Atlantique-Nord, qui peuvent, ensemble, disposer d'une puissance supérieure à celle des nations agressives.

Elles s'efforcent plus ardemment que jamais, à ce moment-ci, d'accroître leurs forces. Et le général Eisenhower déclarait en fin de semaine que toutes agissent étroitement de concert dans ce but. Elles peuvent entretenir la confiance que leur puissance collective sera capable d'écarter le danger d'un autre conflit militaire mondial, comme le désirent tous les peuples après les terribles années qu'ils ont vécues entre 1939 et 1945.

AFIN D'AIDER L'ESPRIT D'INITIATIVE

Dans l'exécution des projets formés pour augmenter la production tant agricole qu'industrielle, il est un point capital qu'on ne doit jamais perdre de vue. C'est que le succès de ces vastes entreprises exige essentiellement un effort embrassant toutes les classes de la société dans divers domaines et, en particulier un encouragement convenable à l'initiative privée.

Si l'on n'y prend garde le pays est exposé à tomber dans une situation où les embarras causés, même involontairement, aux établissements manufacturiers ou commerciaux nuiront aux préparatifs dans le champ de la protection territoriale. Impossible de séparer les programmes; ils sont complémentaires et ils s'apportent mutuellement l'appui dont ils ont besoin.

D'où l'importance de tenir constamment les affaires d'aplomb, d'écarter dans les mesures officielles ou individuelles ce qui risquerait d'ouvrir la porte à l'inflation. La surveillance ne doit jamais se ralentir puisque le danger demeure. Personne n'ignore que les circonstances créées par les derniers événements dans le champ international, ne l'ont aucunement diminué, au contraire.

Rien de surprenant dès lors que les hommes d'expérience recommandent d'agir avec une extrême prudence, par exemple M. Stanley Webb, président de la Banque Canadienne de Commerce, et M. James Stewart, vice-président et directeur général de la même institution, à la dernière assemblée annuelle, qui ont insisté à tour de rôle sur la nécessité de maintenir la stabilité économique et d'encourager par tous les moyens possibles l'expansion des nouvelles entreprises.

Politique qui s'impose d'autant plus à l'heure actuelle que le Canada est en pleine période de croissance et qu'il s'attache à conserver les avantages obtenus depuis la dernière guerre. L'initiative privée a été empêchée par la force des choses de donner son plein rendement. Si l'on veut aujourd'hui qu'elle puisse le donner, il faut lui faciliter les voies, tant au point de vue fiscal qu'au point de vue contrôles.

LE RELEVEMENT DE LA FLOTTE MARCHANDE

Vers la fin de l'année dernière la flotte marchande mondiale se trouvait plus forte qu'avant la guerre. Avec 31,000 navires formant ensemble un total de plus de 84,000,000 de tonnes, elle dépassait par douze pour cent environ le chiffre enregistré en 1939.

On sait qu'elle a subi de grosses pertes pendant les années d'hostilités, des pertes inquiétantes même à certains moments. Mais les bâtiments détruits ont été remplacés graduellement, durant le conflit et surtout depuis le rétablissement de la paix. On en possède plus maintenant qu'autrefois.

Et il faut ajouter que les nouveaux navires ont bénéficié des progrès effectués dans la construction maritime. Il y a eu une augmentation de leur taille moyenne. Les moyens de propulsion utilisés constituent une grande amélioration. On obtient un régime de vitesse plus élevé et le coût d'exploitation a été réduit en même temps.

La répartition de la marine marchande mondiale n'est plus cependant la même qu'il y a onze ans. L'Allemagne, le Japon, l'Italie ont perdu les positions qu'ils occupaient naguère en ce domaine. Les Etats-Unis et d'autres pays, comme le Canada, ont accru leurs flottes commerciales, en compensation.

La Grande-Bretagne demeure toujours, comme avant la guerre, la nation qui se classe au premier rang dans le transport maritime. Elle possède des chantiers qui lui ont permis de remplacer rapidement les pertes qu'elle a subies pendant les hostilités et de prendre des commandes pour d'autres Etats.

Le monde a besoin d'une flotte marchande considérable pour maintenir les échanges entre les peuples au très haut niveau qu'ils atteignent présentement, même en présence des restrictions de tous genres édictées sur les importations et les exportations. Le travail de relèvement entrepris en 1945 aurait été en particulier fortement retardé si l'on n'avait pu compter sur les services d'un grand nombre de bâtiments.

Et l'on se préoccupe toujours d'améliorer les navires utilisés. On se sert beaucoup présentement de turbines à vapeur. On songe même à employer comme moyen de propulsion l'énergie créée par la désintégration atomique. Cela exigera probablement beaucoup de recherches encore, mais rien n'interdit de penser que l'on parviendra à triompher des difficultés en face desquelles on se trouve à l'heure actuelle.

CE QUE DONNERAIT UNE ETROITE COLLABORATION

"Nous sommes deux grands voisins agricoles. Si nous nous donnions la peine de coordonner nos efforts en agriculture et mettions en commun nos résultats, nous pourrions révolutionner l'agriculture de ce continent et aider considérablement à améliorer le mode de vie de l'humanité", a déclaré le ministre fédéral de l'agriculture, le très hon. J.-G. Gardiner, aux semainiers du collège de l'Etat du Michigan, à Lansing.

Pour le bénéfice de ses auditeurs, le ministre a brossé un vigoureux tableau de l'agriculture canadienne, faisant remarquer que nombre de colons, qui ont fait souche aux Etats-Unis, étaient partis du Canada. Par sa position géographique, le Canada a suivi les traditions agricoles des Etats de la Nouvelle-Angleterre et de l'ouest du Michigan jusqu'au Pacifique et qui bordent les frontières des deux pays. Le résultat a été que nous produisons des pommes, des pêches, des poires, des raisins, des cerises, mais la plus forte source de revenu de l'agriculteur canadien, c'est la production des grains et l'élevage. Et le ministre partage ainsi le revenu de la ferme: la moitié pour l'élevage et les produits laitiers; un tiers pour la production du grain et un autre sixième d'autres productions.

Parlant à des Américains, M. Gardiner se devait de leur exposer la valeur des deux marchés, par rapport à la population des deux pays. Nous importons pour $209 millions de produits agricoles américains et exportons pour $258 millions aux Etats-Unis. Dans ce total, il faut comprendre 40,000 bovins et vaches laitières, exportées annuellement.

Des exposés de ce genre, illustrés de faits précis, contribuent à développer une meilleure compréhension et une collaboration nécessaires. Il en est de même des recherches en commun et du travail fait sur le plan international, pour aider les nations moins bien partagées.

Surchauffage

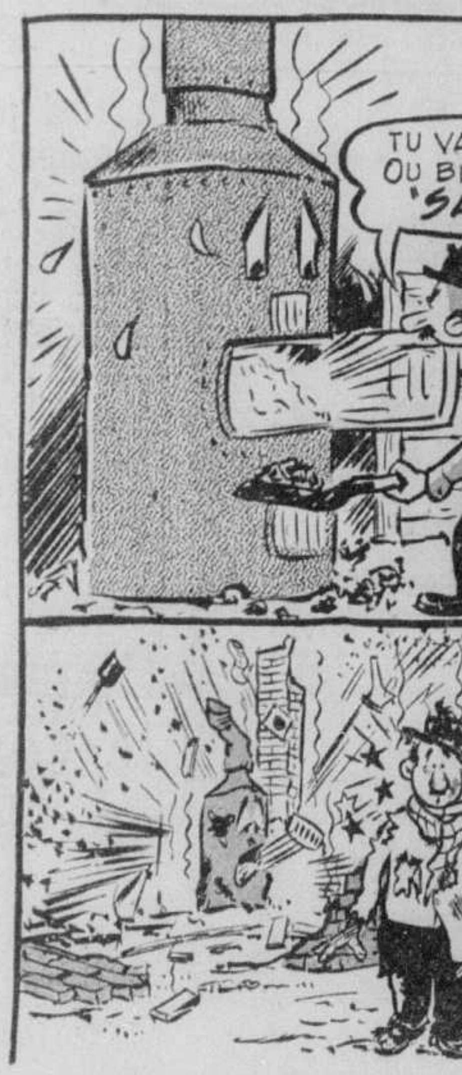
TU VAS CHAUFFER OU BIEN TU VAS 'SAUTER'
ELLE A SAUTÉ!
René Dorion
5/2/51

... et ses conséquences.

CAUSERIE FEMININE

Froidure

Aux antipodes l'un de l'autre, le froid et la chaleur se touchent néanmoins puisque, dès que la température s'abaisse, il faut chauffer davantage pour prévenir les morsures du froid. C'est alors qu'apparaît le danger des chauffages mal conditionnés, appareils défectueux ou mal entretenus, fournaises surchauffées, etc., source d'incendies dont les tristes effets se chiffrent parfois par des pertes de vie. Et souvent, ce sont les enfants qui en sont les victimes.

A cette époque de l'année, période des grands froids, ces accidents se répètent lamentablement. Beaucoup pourraient sans doute être évités si la douloureuse expérience des uns éveillait l'attention des autres à l'endroit du péril. Hélas! on croit toujours être épargné de ce qui arrive ailleurs. Et pourtant, le feu prend vite dans les maisonnettes de bois, à la campagne! Le vent qui active la flamme rend aussitôt la tâche impossible de l'éteindre et même de porter secours aux malheureux bientôt prisonniers du brasier. Ainsi donc, en dépit de leur héroïsme, de pauvres mères périssent avec des enfants qu'elles ne veulent pas abandonner, et des pères, à l'ouvrage au moment du sinistre, ont pour le reste de leurs jours, la vision d'enfer du martyre de leur famille, la perte de leur bien.

Que dire alors de la négligence ou de l'insouciance de ceux qui, le soir, tirant la porte derrière eux, laissent seuls au logis, sans surveillance, des enfants trop jeunes pour prévenir le danger et se mettre à l'abri en cas d'alerte? Sait-on jamais quand ils sont seuls, ce que les enfants peuvent inventer qui puisse mettre leur vie en danger? N'en a-t-on pas vu de ces tragédies qui auraient été évitées si, les petits n'avaient pas été laissés à leurs jeux ou à leur sommeil, sans que personne veille sur eux. Que l'on songe seulement à tout ce qu'on prévient quand on les a sous les yeux et jamais on ne prendra le risque de relâcher la surveillance continuelle qu'ils requièrent. C'est le rôle premier des parents, rôle auquel, sous aucun prétexte, ils ne sauraient se soustraire, sans le regretter et peut-être pleurer à jamais ce qu'ils ont de plus cher.

LAURE

LETTRE DE QUEBEC

Pendant la tempête

(Service spécial à la PRESSE)

Québec, 5. — Le district de Québec et la ville ont été récemment balayés par une furieuse tempête de neige et de vent. Il ne fallait pas trop nous plaindre, car c'était l'une des premières grosses tempêtes du genre depuis les débuts de l'hiver. Pendant cette formidable poudrerie tout de même on plaignait ceux que leur métier et leurs occupations forçaient à affronter la tourmente. Car il fait bon alors de vivre près du foyer. Et l'on pense aux beaux vers suivants de Fernand Gregh:

En hiver, près de l'âtre où le vent gronde et pleure,
Ayant derrière nous nos ombres colossales,
Nous écoutions craquer le parquet vieux des salles
Et parfois, une horloge au loin chevroter l'heure.
Puis, sous les miroirs gris qu'un reflet vert effleure,
Le long des corridors pavés des grandes dalles,
Frissonnant au seul bruit fourré de nos sandales,
Nous allions dans le froid des antiques demeures.
Dehors, tourbillonnait la neige des tourmentes
Et le vent éternel emportait nos journées;
Joints sous nos mantes:
Et le vent éternel emportait nos journées;
Aux vitres pâlissaient les grandes fleurs de givre;
Et le temps s'arrêtait, tout semblait las de vivre;
Et dans l'ombre sonnaient des heures étonnées.

En voyant si abondamment tomber la neige, voilà qu'il me prend une envie folle de marcher à la raquette, comme au temps de ma jeunesse. Laissons-là la poésie et suivons le côté pittoresque. Mais un tourbillon de neige, véritable trombe, frappant les fenêtres, me fait tressauter. Non, décidément, il est préférable de rester "près de l'âtre où le vent gronde et pleure", et de profiter de l'occasion pour chercher d'où vient ce mot "raquette" appliqué aux appareils qui nous aident à marcher sur la neige molle. Je cherche dans les quelques dictionnaires qui me tombent sous la main et ne trouve rien de satisfaisant pour ma curiosité. Il semble que les Français, premiers arrivés au Canada, donnèrent le nom de raquette à ces appareils parce qu'ils ressemblaient comme des frères à la raquette dont on se servait alors en France pour jouer à la paume d'où, beaucoup plus tard, devait issir le "tennis".

Ceux qui, les premiers, traitèrent des choses du Canada parlèrent tout de suite de raquettes sans se demander si elles pouvaient s'appeler autrement. Dans les Relations des Jésuites, il est écrit que les sauvages "s'attachent des raquettes aux pieds à l'aide desquelles ils demeurent dessus la neige". Et ailleurs: "L'hiver, quand les neiges sont grandes, ils — les sauvages — ont une manière de raquette qu'ils s'attachent aux pieds; ils vont ainsi sans enfoncer".

Voilà donc longtemps que ces bizarres chaussures portent le nom de raquettes. Mais il resterait quand même à trouver le nom du premier Européen qui les a ainsi baptisées. Si j'avais à faire une conférence sur ce sujet, je ne la terminerais pas sans dire que c'est peut-être à la raquette que nous devons la civilisation en Amérique. En effet, sans elles, qu'auraient pu faire nos missionnaires, nos explorateurs, nos traiteurs, nos coureurs de bois, qui découvrirent le pays et qui furent, en somme, les pionniers de notre patrie.

La tempête hurle toujours et la neige continue de tomber au grand plaisir des skieurs et skieuses dont je ne suis pas. Aussi, plus encore que tantôt, je préfère ne pas sortir, même... en raquettes.

SAINTE-FOY

LE SOURIRE DE LA VIE

UN REGIME FRUGAL

Le docteur—Pour dîner je vous recommande de ne prendre que trente minutes.

Le malade timidement—Y aurait-il un réel inconvénient d'y ajouter quelques légumes et un peu de viande!

* * *

CHEZ LE COIFFEUR

Chez le coiffeur, un client étonné s'adressant au barbier:

—Et vous vendez de l'eau pour faire repousser les cheveux?

—Oui, mais c'est le garçon qui en fait usage. Aussi, voyez sa tignasse! Moi j'expérimente ma pâte dépilatoire; admirez la nudité de mon crâne!

* * *

A L'ECOLE

—Mon enfant, dites-moi le nom de la grande bataille où Napoléon 1er fut vaincu.

—...

—Vous ne trouvez pas?

—...

—Voyons... Wa... Wa... Wa...

Alors l'enfant, triomphant:

—Water-Proof.

* * *

DES TALENTS UTILES

La mère, faisant l'éloge de son héritière à un prétendu:

—Ma fille chante, touche du piano, peint, sait la logique, la botanique, l'anglais l'allemand, l'italien, la zoologie; en un mot, elle sait à peu près tout. Et vous, monsieur, quels talents avez-vous?

—Aucun. Cependant, j'avoue que si nous nous trouvions dans une situation extrême, je saurais faire un peu de cuisine et recoudre les boutons.

VOUS SOUVIENT-IL?

Dans la "Presse", il y a 40 ans:

M. J. de Loynes, consul de France à Montréal, vient d'être nommé ministre plénipotentiaire de France au Pérou. Il doit quitter la métropole dans quelques jours pour Lima.

L'hon. George Murray, premier ministre, et l'hon. M. Maclean, procureur général de la Nouvelle-Ecosse, sont arrivés à Montréal pour y discuter certaines questions relatives à la construction de Nova Scotia Eastern Railway.

Il y a 30 ans:

Le prédicateur du carême à l'église Notre-Dame est présentement en route pour le Canada. Il s'est embarqué à bord du "New-Amsterdam" à Boulogne. Le navire est attendu à New-York, le 11 du courant. M. l'abbé Tellier de Poncheville prendra immédiatement le train pour Montréal.

Ottawa a résilié le contrat passé avec la compagnie d'experts "Guffenhagen" pour la réorganisation des différents départements du service civil fédéral. Le gouvernement a payé $10,000 par mois à la compagnie depuis le 1er juin dernier.

Il y a 20 ans:

M. l'abbé Aldée Desmarais, directeur du séminaire de S.-Hyacinthe, a été nommé, hier, auxiliaire de ce diocèse. Né à Upton, comté de Bagot, le 31 octobre 1891, il a fait son cours classique à S.-Hyacinthe même.

Des dépenses se chiffrant à un montant global de $420,835.25 sont prévues dans le nouveau budget supplémentaire qui a été déposé sur la table de l'Assemblée législative.

Il y a 10 ans:

Près de 42 pour cent des contribuables du district de Montréal se sont prévalus du plan de paiement de l'impôt par versements, nous déclarait, ce matin, M. Rodolphe Joubert, inspecteur adjoint.

Il y a eu 25 ans, hier, que l'édifice du parlement à Ottawa cédait sous la terrible attaque du feu qui le rongeait depuis la veille, désastre dont on ne connaît pas encore la naissance, en dépit de la longue enquête dont il a fait l'objet.

LA SANTÉ POUR TOUS

PAR Wm. BRADY, M.D.

Mauvais régime alimentaire

Les femmes souffrant d'anémie hypochromique paraissent plus vieilles qu'elles ne le sont en réalité non seulement parce que leurs cheveux sont gris mais encore parce que leurs figures se rident et que leur peau devient flasque, ce qu'il faut attribuer à la disparition graduelle des tissus adipeux auxquels le corps doit en grande partie la souplesse et l'élégance de ses formes.

Comme conséquence de leur appétit capricieux ou encore de l'obsession qu'elles entretiennent contre le lait, la crème, le beurre, le bacon, les oeufs, le jambon et d'autres aliments, qu'elles croient de digestion difficile, elles doivent pour leur métabolisme faire appel aux réserves de graisse emmagasinées auparavant; de la même façon, les personnes qui sont sur le déclin de la vie usent les réserves de calcium du système osseux lorsque leur régime alimentaire ne leur fournit pas la quantité nécessaire de calcium.

Par suite les femmes grisonnantes perdent le charme qu'elles devraient normalement conserver, et les personnes des deux sexes qui ont passé la quarantaine subissent peu à peu les atteintes de la dégénérescence physique que cause la déficience de calcium: leurs os deviennent plus fragiles, elles manquent de souplesse, elles souffrent de douleurs dans le dos et d'autres douleurs que l'on attribue communément aux rhumatismes.

La chevelure des femmes sous-alimentées devient ainsi grisonnante à une époque de la vie où leur charme et leur vigueur physique devraient demeurer encore très grands; les cheveux sont alors, en outre, secs et cassants et perdent leur lustre. La faute en est au régime alimentaire pratiqué par trop de personnes.

Habitude normale

On critique souvent et punit parfois les enfants, à cause de leur agitation. Mais, les médecins le soulignent, les petits mouvements sont normaux chez les jeunes et leur suppression constitue l'une des grandes causes de fatigue et d'inattention, surtout chez les écoliers. Pour se délasser et se sentir à l'aise, il faut que les jeunes se remuent un peu.

Succès de propagande

30 p. cent des Américains en attribuent davantage à l'adversaire.

(Communication de l'Institut américain de l'Opinion publique. Tous droits réservés).

Princeton, New-Jersey, 5. — La lutte de propagande, la guerre des nerfs, fait rage entre Etats-Unis et U.R.S.S. Certains Américains qui savent la signification de l'expression "guerre froide" estiment que l'avantage n'y revient pas à leur pays, et même qu'il est présentement à la Russie. Ce sont les électeurs les plus instruits qui sont aussi les plus portés à penser que la Russie gagne la lutte de propagande mondiale.

Depuis 1948, l'Institut américain de l'Opinion publique a procédé à des sondages périodiques sur la guerre froide. La proportion des citoyens convaincus de l'avantage des Etats-Unis est allée déclinant.

L'Institut a toujours borné son interrogatoire aux citoyens qui répondent assez exactement à la question préalable:

"Que signifie l'expression "guerre froide ?" A la mi-janvier, il a demandé aux citoyens informés: "D'après vous, qui gagne la guerre froide, dans l'ensemble: Russie ou Etats-Unis ?"

Voici les réponses comparées aux divers sondages:

	janv. 1951	mars 1950	déc. 1948
Russie	30%	23%	15%
Etats-Unis	9%	16%	17%
Ni l'un ni l'autre	12%	5%	16%
Indécis	4%	14%	6%
	55%	58%	54%
Non informés	45%	42%	46%
	100%	100%	100%

Le "Sioux" de retour au Canada

Ce contre-torpilleur a participé activement aux opérations navales en Corée.

Victoria, C.-B., 5. — P.C. — Les 270 hommes du contre-torpilleur "Sioux" ont connu leur première journée de paix véritable, aujourd'hui, après sept mois de guerre.

Le vaisseau de 2,500 tonnes, recouvert d'une nouvelle couche de peinture, a jeté l'ancre dans le port d'Esquimalt ici, hier après-midi, sous les applaudissements frénétiques de quelque 18,000 témoins enthousiastes. Il y avait sept mois, aujourd'hui, que ce destroyer, en compagnie des contre-torpilleurs "Cayuga" et "Athabaskan", avait quitté cette base du Pacifique pour se rendre en Corée, combattre sous la bannière des Nations unies.

Après une randonnée de 50,000 noeuds — dont 35,000 dans la mer Jaune — le "Sioux" a reçu la plus formidable ovation jamais accordée ici depuis la venue du roi et de la reine, en 1939.

Congé de 6 semaines

Ces marins ne seront peut-être que quelques semaines au pays. L'équipage croit, en effet, qu'après un radoub ordinaire de six semaines, le vaisseau retournera en Corée pour y opérer la relève de l'"Athabaskan". Le "Nootka" a remplacé le "Sioux" et le "Huron" prendra bientôt la place du "Yukon".

Il est évident que la marine—et le Canada—est convaincue que le "Sioux" a accompli un excellent travail. Le commodore Paul Taylor, de Victoria, capitaine du vaisseau, a révélé que des messages de félicitations lui sont parvenus non seulement des autorités de la marine, mais aussi de la population de tout le pays.

Comme on lui demandait s'il était d'avis que la flotille de destroyers canadiens accomplissait une tâche utile dans le Pacifique, le commodore Taylor a répondu: "Nous n'aurions pas travaillé si âprement, si nous n'avions vraiment pas été en mesure d'apporter une aide appréciable".

Tâches accomplies par le "Sioux"

Au cours des récentes semaines, le "Sioux" a patrouillé l'embouchure du Yalou, frontière maritime entre la Corée et la Mandchourie. On craignait que les Chinois ne tentassent de transporter des troupes et des ravitaillements à la Corée du nord par la mer Jaune. Le "Sioux" a monté la garde afin d'empêcher les Chinois de songer même à tenter l'aventure.

Le "Sioux" a participé à l'évacuation de "Chinampo" et a assuré la protection antiaérienne lors du siège d'Inchon. Il a également pris part à de nombreuses patrouilles, escorté nombre de convois, balayé des mines et bombardé des ports ennemis.

Les marins étaient heureux de se retrouver sur le sol canadien. En un rien de temps, ils sont débarqués pour se mêler à la foule et retrouver leurs épouses, leurs enfants, leurs parents et amis.

Les inquiétudes du commissaire

Le lieutenant-commodore Mel Adamic, de Leduc, Alberta, et de Vancouver, commissaire du "Sioux", était particulièrement content que la grande randonnée ait pris fin. Le lieutenant-commodore a expliqué que son vaisseau était venu bien près de manquer d'argent. Durant les mois de novembre et décembre, tout spécialement, lorsque le destroyer effectua une patrouille de 43 jours, les hommes n'ayant aucune occasion de dépenser leur argent n'échangèrent point leurs dollars canadiens pour de la monnaie américaine d'occupation. Les autorités du navire ne purent donc rentrer en possession de cet argent. Le commissaire craignit, un moment, de manquer d'argent pour les payes suivantes. Heureusement tout finit par s'arranger.

Les légionnaires et la conscription

Les membres de l'organisation montréalaise de la Légion canadienne, réunis hier au nombre de quelque 200, tous délégués officiels de sections diverses établies dans la région métropolitaine, ont adopté à l'unanimité une résolution demandant aux autorités fédérales d'instituer immédiatement un système d'enrégistrement national, et de presser la mobilisation intégrale des individus d'âge militaire et de tout le potentiel industriel de la nation.

Divers orateurs ont représenté que le gouvernement canadien se préparerait à élever le taux de ses dépenses pour fins de défense nationale à 10% du revenu du pays, tandis que les Etats-Unis et la Grande-Bretagne affecteraient 12½ au même domaine.

On a attaché une grande importance aux déclarations faites la semaine dernière par le gén. Dwight Eisenhower, qui aurait dit par exemple qu'il n'y a plus une seule minute à perdre si l'on veut donner au monde libre le pouvoir défensif exigé par la situation mondiale actuelle.

Décès de M. Adrien Champagne

Sorel, 5. — D.N.C. — M. Adrien Champagne est décédé à S.-Joseph de Sorel, à l'âge de 48 ans. Il laisse son épouse, née (Cécile) Lamothe; une fille, Mlle Lucette Champagne; deux fils, MM. Jacques et Jean Champagne; sa mère, Mme Théophile Champagne; ses soeurs, Mmes Saluste Paradis (Rosina), Albert Guilbault (Léonie), Raymond Sylvestre (Blanche), et Arthur Théroux (Cécile); ses frères, MM. Josaphat et Charles-Edouard Champagne, et de nombreux autres parents. Ses funérailles auront lieu demain matin en l'église de l'Enfant-Jésus.

YEUX EXAMINES VERRES AJUSTES
BRUNO QUESNEL
OPTOMETRISTE ENREGISTRE
Pratiquant chez
PEOPLES
CREDIT JEWELLERS LIMITED
1015, rue SAINTE-CATHERINE OUEST
Salon d'optique fermé le mercredi, 12 h. 30
Pour appointement, téléphoner MA. 7071

LA PARISIENNE
EAU DE JAVELLE
Dans les lessiveuses automatiques ajou-ajoutez 2 tasses tez-en 2 tasses avant d'y placer le savon.
TUE les GERMES

ALCALISE-SOULAGE la CONSTIPATION
PRENEZ DU LAIT DE MAGNÉSIE PHILLIPS' CE SOIR
RÉVEILLEZ-VOUS PLEIN D'ENTRAIN!
PHILLIPS' MILK OF MAGNESIA

CONVERTISSEZ VOTRE GLACIERE EN
RÉFRIGÉRATEUR
pour seulement $2.50 par semaine
Appelez HO. 4462 et un représentant passera chez vous — ESTIMÉ GRATIS
Nous réparons les réfrigérateurs domestiques et commerciaux
AMERICAN REFRIGERATION SERVICE
1674 est, MONT-ROYAL MEMBRE DU B.B.B. HO. 4462

Vous n'en viendrez pas "À BOUT" si vous êtes "À BOUT"
PHARMACIE
Prenez des PILULES DODD'S POUR LES REINS
JE ME SUIS VITE RENDU COMPTE QUE C'ÉTAIT VRAI
OH, MAMAN, JE CROYAIS QUE CETTE JOURNÉE NE FINIRAIT JAMAIS
ALLONS, MARIE, C'EST SEULEMENT DEPUIS QUELQUE TEMPS QUE TON TRAVAIL TE FATIGUE
...MAIS, PAUL, C'EST ÉTRANGE QU'ELLE SOIT LASSE DE SORTIR AVEC JACQUES
EN BIEN, MARIE, QUAND JE ME SENS AINSI, JE PRENDS DES PILULES DODD'S POUR LES REINS--ESSAIE-LES DONC AUSSI!
Puis je pris des Pilules Dodd's pour les Reins
PLUS TARD
TU NE T'ARRÊTES PAS, MARIE?
DÉJÀ L'HEURE DE PARTIR? VRAIMENT, CE QUE LE TEMPS PASSE VITE
JE ME SENS TELLEMENT MIEUX, GRÂCE AU REMÈDE FAVORI DE PAPA -- LES DODD'S
OUI, VOUS ÊTES COMME AUPARAVANT, PLEINE D'ENTRAIN ET D'ÉNERGIE
Recherchez la BOITE BLEUE avec BANDE ROUGE
DODDS KIDNEY PILLS

Désormais, AJOUTEZ VOTRE NOM À VOTRE "LISTE DE PAYE"

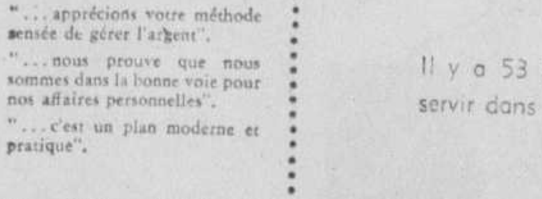
"MA BANQUE"
POUR UN MILLION DE CANADIENS
B de M

GRÂCE AUX Plans Personnels

Demandez votre exemplaire des Plans Personnels à votre succursale la plus rapprochée de la B de M. Vous ne vous engagez en rien ... sauf envers vous-même.

VOICI CE QUE DISENT LES ADEPTES DES
Plans Personnels
"...il nous est enfin possible de vivre agréablement et d'économiser avec les Plans Personnels".
"...apprécions votre méthode sensée de gérer l'argent".
"...nous prouve que nous sommes dans la bonne voie pour nos affaires personnelles".
"...c'est un plan moderne et pratique".

BANQUE DE MONTRÉAL
La Première Banque au Canada

Il y a 53 SUCCURSALES pour vous servir dans le district de MONTREAL

AU SERVICE DES CANADIENS DANS TOUTES LES SPHÈRES DE LA VIE DEPUIS 1817
P-7F

Leurs majestés visiteront l'exposition de Cambridge

Cette visite aura lieu en juillet, du 3 au 6. — Un immense mât qui servira également pour la télévision et la circulation.

(S.I.A.) — Le jeudi 5 juillet, leurs Majestés le roi et la reine rendront visite à la Foire royale de 1951, qui se tiendra à Cambridge du 3 au 6 juillet. Leur dernière visite à la Foire date de 1948, alors que la Foire avait lieu à York.

Une particularité nouvelle et, espère-t-on, permanente, de la Foire royale sera un mât de 100 pieds surmonté d'une affiche particulière au centre du terrain. Il servira non seulement d'indication de direction, mais probablement aussi à la télévision.

La foire royale de 1951 sera la quatrième qui se tienne à Cambridge. La première remonte à 1840, alors que la foire occupait environ 5 acres du terrain d'amusements de Parker's Piece. Cette année-là, il y avait 352 inscriptions de bétail et 36 instruments. La suivante s'est produite en 1894 et la troisième, en 1922, alors que la Foire couvrait 64 acres.

A la foire de 1951, la section des stands et des machines, à elle seule, occupera plus de 70 acres.

La police métropolitaine à cheval répétera le spectacle qu'elle a donné à la foire d'Oxford. Deux fanfares joueront pendant tout le temps de la foire, c'est-à-dire la Musique des Grenadiers de la Garde et la musique centrale de la police métropolitaine.

Le Pavillon d'outre-mer sera considérablement agrandi pour répondre aux demandes de renseignements relatives au bétail et aux machines, et afin que les visiteurs d'outre-mer soient reçus convenablement.

Cette année, à la Foire de l'Association agricole royale de Norfolk, il existera pour la première fois des classes pour les Holstein-Frisonnes anglo-canadiennes, importées au descendant directement de bétail importé du Canada.

Pour la première fois, tous les bestiaux, y compris les races de boucherie, proviendront de troupeaux attestés et, par suite de la tendance actuelle, toutes les races laitières ou à double fin auront une classe dans laquelle les récompenses se donneront d'après l'inspection et le rendement enregistrés de lait et de matières grasses.

L'association tiendra son exposition d'étalons à Norwich le 17 mars

On a presque complété les dispositions en vue de la Foire des Highlands qui se tiendra à Aberdeen, du 19 au 22 juin et qui comportera pour $15,000 de prix.

Les directeurs ont choisi Kelse comme emplacement pour l'an prochain et iles pensent déjà au choix d'un emplacement pour 1953. Si on y trouve les ficilités nécessaires, ce sera dans la région de Stirling.

Plus de 70 pays achètent des tracteurs et d'autres machines agricoles en Angleterre, pays qui est maintenant le deuxième en importance au monde pour la fabrication de ces appareils. Pour aider les acheteurs en perspective de tracteurs anglais, on vien de publier un livre intitulé **The Farm Mechanisation Directory** de 1950-51 et qui donne le détail de tout genre de tracteur fabriqué en Angleterre.

En 1950, on employait un total de 258,000 tracteurs agricoles comparativement à environ 50,000 en 1939. Néanmoins, l'Angleterre exporte les deux tiers de sa production d'instruments aratoires.

Il semble qu'en 1950 on ait dépassé de beaucoup la production de 1949, qui se chiffrait par plus de 87,000 tracteurs agricoles à trois ou quatre roues, 4,000 à chenilles au demi-chenilles et 250,000 tracteurs maraichers de divers genres.

On s'est livré à d'intenses recherches afin de satisfaire aux besoins particuliers des marchés d'outremer. Les tracteurs vont de 1 c.v. à plus de 80 et l'on prétend qu'il n'est aucun travail d'ordre agricole que ces machines ne peuvent faire en toute partie du monde.

Les charrues à disques, les cultivateurs roratoires et autres ont été conçus ou adaptés en vue de l'utilisation dans les conditions les plus diverses; et l'on produit des rerses et les semoirs, des plantoirs et des planteuses d'arbres pour convenir à peu près à tous les genres imaginables de récoltes.

Porcs exportés

On vient d'exporter d'Angleterre au Canada 17 truies et deux verrats Large White, ainsi qu'un bélier Lincoln à longue laine.

Le Lincoln est une race très vieille: les moutons du Lincolnshire avaient déjà une laine portant une désignation spéciale il y a deux siecles et les ancêtres de cette race étaient probablement très populaires quand la prospérité agricole de l'Angleterre reposait sur sa production de laine.

Des brebis d'un an ont produit une laine ordinaire allant jusqu'à 32 pouces de long et les toisons pèsent entre 20 et 30 livres.

Brebis et moutons d'un an de pur sang pèsent souvent en moyenne 14 livres. La laine est large et dense, lustrée et ondulée.

Comme beaucoup de moutons à laine longue, le Lincoln a la face blanche, qui se distingue par une large mèche.

Le dos est large et plat. La bête se tient large sur ses pattes qui sont couvertes de laine jusqu'aux pieds. La chair est profonde et ferme, les reins sont larges et le gigot bien abattu.

Les éleveurs prétendent que ce mouton peut produire un poids plus lourd par animal, aussi bien de laine que de viande, que toute autre race. Un troupeau moyen de Lincolns élève de 1¼ à 1½ agneau par brebis.

Au fort du commerce d'exportation, on vendait chaque année des milliers de Lincolns à l'étranger. L'Argentine a plus de Lincolns que de toute autre race et, aujourd'hui, on trouve cette race dans le monde entier. De 1896 à 1932, l'Angleterre a expédié à l'extérieur un total de 70,000 Lincolns.

Arracheuse de pommes de terre

M. A.-R. Dale de Preston-on-Wye (Herefordshire) a mis au point une arracheuse de pommes de terre montée du type à élévateur permettant de faire manoeuvrer le tracteur et l'unité en une tournière de 13 pieds.

L'élévateur est monté sur un chargeur hydraulique Ford régulier par une timonerie à trois pointes; on l'attache par réglage de la pointe supérieure. Le chargeur lui-même commande la profondeur de travail.

La force motrice est prise au tracteur, à droite du chargeur, au moyen d'un arbre de couche ainsi qu'un engrenage à pignon de démultiplication et une roue de champ. Les commandes par chaînes du rouleau final sont réglables.

Le montage sur tracteur, prétend-on, procure deux avantages par rapport aux arracheuses à élévateur remorqués. Tout d'abord, il y a moins d'obstacles du fait des tiges, parce que le montage laisse un bon dégagement au-dessus du soc d'entrée et de la chaîne d'élévateur; ensuite, il faut bien moins d'espace pour les tournières.

MENU DE DEMAIN

CREME DE CELERI
CHOU GRATINE AU FROMAGE
SAUCISSES FARCIES
POMMES DE TERRE NATURE
TARTE AUX POMMES
THE — CAFE

Chou gratiné au fromage

4 tasses de chou cuit; 1 tasse de tomates en conserve; 2 tasses de chapelure; ½ livre de fromage râpé; poivre et sel à volonté; 2 cuillerées à soupe de beurre.

Beurrer le plat. Y mettre des couches de chou et des tomates, en saupoudrant de fromage et de chapelure. Sur la couche de chapelure de dessus, parsemer de petits morceaux de beurre et mettre à cuire à four modéré, 350 degrés Fahr., pendant 30 minutes, ou chauffer sur une casserole d'eau en ébullition, jusqu'à ce que le fromage soit fondu.

Saucisses farcies

1¼ tasse de farine tamisée; 5 cuillerées à thé de poudre à pâte; 1 cuillerée à thé de sel; ¼ tasse de sucre blanc; ¾ tasse de farine de blé-d'Inde; 1 oeuf, battu; 1 tasse de lait; 3 cuillerées à soupe de shortening fondu; saucisses; fromage.

Tamisez ensemble la farine, la poudre à pâte, le sel et le sucre. Ajoutez-y la farine de blé-d'Inde. Mélangez l'oeuf battu, le lait, le shortening fondu. Ajoutez cela aux ingrédients secs et remuez rapidement jusqu'à ce que le tout soit mélangé. Versez dans un moule graissé de 8'' x 8''. Coupez les saucisses en deux et fendez chaque moitié dans le sens de la longueur, en faisant attention de ne pas les couper de l'autre côté. Remplissez chaque fente d'une lamelle de fromage. Placez délicatement les saucisses farcies sur la pâte à la farine de blé-d'Inde (le fromage sur le dessus). Faites cuire au four 25 minutes à 400° F.

CHOCOLATS CHARLES VERMIFUGES

Votre enfant a des vers s'il a les yeux cernés, s'il souffre de démangeaison au nez et à l'anus, s'il a mauvaise haleine, s'il est irritable et nerveux et s'il maigrit visiblement. Alors donnez-lui les CHOCOLATS CHARLES VERMIFUGES et ses vers disparaîtront vite. Il pourra alors recouvrer ses forces, sa santé et sa gaîté d'autrefois. Dans toutes les pharmacies. 50¢ la boite.

La Cie Canada Drug, Montréal.

DANS LES
LESSIVEUSES
AUTOMATIQUES
Ajoutez deux
tasses de
LA PARISIENNE
Eau de Javelle
avant d'y placer
le savon
TUE les GERMES

Pour Qualité
Douceur
Valeur

ZIG-ZAG

Le tabac
à cigarettes
qui se vend le
plus au Canada

Sécurité plus grande des services aériens affiliés à l'I.A.T.A.

Selon les statistiques officielles compilées ces jours derniers par sir William-P. Hildred, directeur général de l'Association internationale du transport aérien, l'indice de sécurité des lignes internationales s'est encore élevé de façon appréciable, en 1949, pour la troisième année consécutive.

Les rapports préparés par les administrateurs de 42 entreprises dont le siège social peut être aussi bien situé dans le Pakistan qu'en Australie ou aux Etats-Unis ne parviennent aux bureaux de l'IATA qu'avec quelques mois de retard. L'état de 1949 démontre de toute façon que l'indice général de la sécurité aérienne continue à progresser comme il l'a fait depuis le rétablissement de la majorité des services internationaux suspendus ou bouleversés par la dernière guerre.

Les 42 firmes membres de l'IATA mentionnées dans le tableau statistique de Sir William Hildred ont signalé 19 accidents qui ont causé la mort de 306 voyageurs et hommes d'équipage en 10,680,000,000 milles-passagers réalisés en 543,000,000 de milles de vol. En 1948, 59 compagnies avaient rapporté un total de 535,000,000 de milles de vol, 30 accidents responsables de la mort de 325 individus, et 9,904,000,000 milles-passagers de service.

Maison rasée par les flammes

Sherbrooke, 5 (D.N.C.) — Une femme a failli être victime d'un incendie qui a détruit de fond en comble la maison de M. Jules Labonville, occupée par M. et Mme Georges Montmigny et leur fils René, à S.-Gérard de Wolfe.

Mme Montmigny n'eut que le temps de s'échapper de la maison en flammes.

La maison est une perte totale.

MOTS CROISÉS

Horizontalement

1 — Développement de la civilisation. — Beaucoup.
2—Qualité de ce qui est irritant.
3—Divertissement.
4—Qui est à toi. — Pronom. — Pronom démonstratif.
5—Petits ouvrages de littérature. — Interjection.
6—Signifie nouveau. — Capitale de la Norvège. — Particule.
7—Pas vêtus. — Tourment en ridicule.
8—Prénom féminin. — Donna une certaine teinte.
9—Qui ne se manifeste pas au dehors. — Temples japonais.
10—Tout ce qui attache. — Richesses.
11—Pièce qui passe dans le moyeu des roues. — Article. — Equerre.
12—Pronom. — Dragées, confitures.

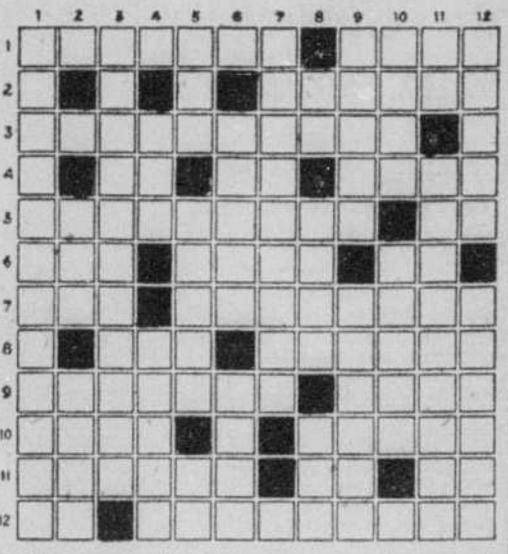

Verticalement

1—Spéciales à chaque personne.
2—Petite quantité. — Facile.
3—Qualités de ce qui est comme imprégné d'huile.
4—Coupé jusqu'à la peau. — Premier évêque de Paris.
5—Chemin de ville. — Livre sacré des musulmans. — Possédé.
6—Divertit. — Moyen adroit.
7—Planète secondaire qui tourne autour d'une planète principale.
8—Adverbe de lieu. — Dieu des vents. — Sert à faire de la farine.
9—Echanges directs d'objets. — Agent de police.
10—Prénom masculin. — Refuse.
11—Conjonction. — Qui chante aisément.
12—Ensemble de choses analogues. — Petits vases à boire.

Solution demain

Solution du dernier problème

	1	2	3	4	5	6	7	8	9	10	11	12
1	S	E	R	V	A	N	T	E	■	C	A	B
2	A	P	■	O	L	I	E	R	■	O	■	A
3	T	I	S	S	E	E	S	■	O	E	I	L
4	A	R	E	■	A	L	T	I	T	U	D	E
5	N	E	R	F	■	L	■	S	E	R	A	I
6	■	■	M	A	R	E	M	M	E	■	■	N
7	F	L	O	R	E	■	A	A	■	H	I	E
8	O	■	N	O	V	A	R	E	■	E	R	S
9	R	A	S	■	O	■	I	L	E	S	■	■
10	B	I	■	A	L	T	O	■	T	I	N	E
11	I	L	E	■	T	E	U	T	A	T	E	S
12	N	E	T	H	E	■	T	E	T	E	S	■

L'élevage du dindon en Abitibi

L'impulsion donnée à l'aviculture à porté ses fruits en 1950.

Grâce à l'effort conjugué des ministères de l'agriculture et de la colonisation, l'Abitibi, région très riche en nouveaux établissements agricoles prometteurs, a vu son aviculture en 1950 prendre une impulsion nouvelle tandis qu'on y a introduit l'élevage des dindons, production rémunératrice et pratiquement ignorée jusqu'à là, dans ce secteur bien avantagé sous le rapport des marchés locaux.

Le ministère de l'agriculture, pour sa part, a organisé le printemps dernier, quelques cercles avicoles et d'éleveurs de dindons dans plusieurs colonies, l'organisation de ces basses-cours ayant été subventionnée à part égale par les deux ministères. Il a réorganisé financièrement le poste d'incubation coopératif d'Amos, nommé un instructeur avicole permanent, dans la personne de M. Roger Gagnon, chargé de diriger et de surveiller principalement ces cercles d'aviculteurs débutants.

Cette initiative s'est avérée fort opportune et le succès d'une récente vente en coopération des dindons produits par les cercles de Duparquet, de Normétal et de La Corne-Vassan vient d'amplement justifier les octrois consentis pour organiser ces nouvelles basses-cours. Au surplus l'élevage des dindons convient très bien aux colons comptant encore sur le travail saisonnier que procure l'industrie forestière pour subvenir à leur famille et développer leur établissement agricole.

3,000 abattus

Les 3,000 dindons abattus cet automne, dans ce seul secteur abitibien se comparent à une production globale de quelque 500 à 600 oiseaux des années passées, vendus librement et non classés.

On souligne que sur 1,700 dindons consignés à la succursale de la Coopérative Fédérée, à La Sarre, classés et emballés selon les exigences du commerce, 60% sont passés à la catégorie "A", 34.7% à la classe "B" et 5% à la classe "C". On souligne, de plus, que la production totale de quelques membres de cercles était de premier choix.

Les succès de cette organisation initiale augurent fort bien pour le développement rapide d'une aviculture progressive, dans ce secteur québecois où l'élevage des volailles était peu développé et la production des dindons pratiquement inexistante jusqu'à l'an dernier. Au surplus, l'Abitibi jouit de débouchés locaux bien disposés à s'approvisionner sur place, dans la mesure où la production répondra aux besoins du commerce.

Les aviculteurs en général et les colons producteurs de dindons en particulier, savent gré à leurs agronomes, aux techniciens avicoles et aux autorités de la Coopérative Fédérée de leur généreuse collaboration au succès d'une initiative qui marquera, à n'en pas douter, le point de départ d'un bel essor avicole, lequel constituera un précieux appoint à l'économie de ces nombreux établissements agricoles nouveaux.

Pour les pauvres de Sainte-Agathe

Photographie prise lors de la remise d'un chèque de $1,000 par le conseil Sainte-Agathe à la société Sainte-Elizabeth de Sainte-Agathe, organisme paroissial de secours aux pauvres. Ce chèque est le fruit de la guignolée de cette année. Pour plus de $200 de marchandises recueillies lors de la guignolée furent aussi remises à la société, au cours d'une récente soirée éducative, en la salle des chevaliers de Colomb. Sur la photographie, de gauche à droite: M. Napoléon Brière, intendant du conseil Sainte-Agathe; M. Emile Valiquette, grand chevalier et Mme S. Fournelle, présidente de la société Sainte-Elizabeth.

Cinq morts violentes

Lyon, 5. (A.F.P.) — Cinq personnes ont trouvé la mort dans un accident d'automobile, ce matin, entre Givors et Grigny. Une sixième personne est grièvement blessée. L'auto, manquant un virage, s'est écrasée en contre-bas de la route.

Naturellement,
je préfère voyager
par avion
COLONIAL
Et vous ?
Quatre envolées de 105 minutes chaque jour vers
NEW-YORK
Signalez MArquette 2201 ou voyez votre agent de voyages
SAFETY IS OVER 20 YEARS OF SAFETY NO ACCIDENT
COLONIAL AIRLINES
1409 rue PEEL, Montréal, Qué.
CANADA, E.U.A., BERMUDE

HEURES D'AFFAIRES : 9.15 a.m. à 5.30 p.m. — OUVERTS LE VENDREDI SOIR JUSQU'A 9 hrs
OUVERTS LE SAMEDI TOUTE LA JOURNEE

Morgan

En offre chez Morgan et par tout le Canada

Shampooing "Breck" et crème "Trucene" pour la mise en plis

Prix régulier $2.25 maintenant les deux pour $1.50

Donnez-vous un shampooing d'apparence professionnelle à l'aide d'une bouteille de shampooing 'Breck' de 13 onces ... évitez que vos cheveux soient continuellement secs. Faites également l'essai de la crème "Breck" qui rendra vos cheveux plus doux et plus souples. Achetez-en pour toute la famille.

ECRIVEZ OU TELEPHONEZ — SERVICE D'EMPLETTES
PL. 6261
ARTICLES DE TOILETTE ... AU REZ-DE-CHAUSSEE

Pour 3 jours seulement
Offre Morgan d'encadrement
Mardi, Mercredi, et Jeudi

Procurez-vous les vôtres dès maintenant ... Ajoutez une touche de moderne à vos gravures. Les photos, portraits, paysages, natures mortes et reproductions depuis longtemps oubliés dans le placard ou le grenier, auront une apparence plus riche, plus moderne grâce à un encadrement provenant de chez Morgan.

Aucun frais pour encadrer ... vous ne payez que pour la moulure et le matériel requis à cette fin. Voyez notre vaste choix de moulures en bois dans les largeurs suivantes : ⅜ à 4 pouces. A prix populaires .... Le pied 25¢ à $1.50

CAMERAS ... AU REZ-DE-CHAUSSEE

Aussi élégant que pratique ...

Superbe ensemble de malles pour dames

$25.00

Ces malles vous sont offertes à prix vraiment économique ... elles sont attrayantes et vous offrent le plus de confort possible en voyageant. Jolie couverture de toile irlandaise reliée de peau de vache ... elles sont aussi munies de 3 cintres pour accrocher de 4 à 6 robes et d'un rideau à l'épreuve de la poussière ... 3 goussets utiles sur les côtés et deux galons pour tenir le linge. La malle de fin de semaine est munie de 3 goussets sur les côtés et d'un autre sous le couvercle. Les deux malles sont doublées à l'intérieur de rayonne moirée.

Couleurs : marron, bleu, rouge ou vert.
Malle de fin de semaine : (18 x 12 x 5)
Malle garde-robe : (21 x 18 x 8)

VALISES ... AU SIXIEME

Pour ceux qui voyagent beaucoup ..

Un Gladstone est l'article par excellence

$25.00

Vous serez émerveillés, Messieurs, par ce Gladstone ... il est synonyme de spacieuse praticité, de légèreté et de qualité. Cadre robuste, coins renforcés, courroies et fermoirs solides et résistants. En beau cuir sous le grain.

A l'intérieur : pliant à chemises, deux goussets militaires, support à cravates et support d'habit.
Dimensions : 24 x 14 x 8.
Couleurs : tan ou acajou.

VALISES ... AU SIXIEME

En offre chez Morgan et par tout le Canada ...

LUXURIA Crème nettoyante
LUXURIA Lotion pour peau

Crème nettoyante et lotion pour la peau "Luxuria"

D'Harriet Hubbard Ayer

Les deux annoncés pour

$1.50

Une offre double de beauté chez Morgan ! Une bouteille de lotion pour la peau, en format d'essai pour 10 jours et un pot de crème nettoyante Luxuria, riche et onctueuse. Les deux dans un élégant emballage pour une somme modique. Achetez ces produits essentiellement bons pour votre épiderme durant cette offre d'économie chez Morgan.

ECRIVEZ OU TELEPHONEZ
SERVICE D'EMPLETTES
PL. 6261

ARTICLES DE TOILETTE ... AU REZ-DE-CHAUSSEE

VISITEZ MORGAN SNOWDON HENRY MORGAN & CO. LIMITED VISITEZ MORGAN À SNOWDON
Ceux qui préfèrent la qualité l'obtiennent toujours chez Morgan — PL. 6261

La princesse Ben-Ayad est morte, samedi

LA PRINCESSE BEN-AYAD

Samedi dernier, est décédée dans un hôtel de la métropole où elle résidait depuis de nombreuses années, la princesse Ben-Ayad. La princesse connaissait bien notre ville qu'elle habitait depuis plus de dix ans, étant venue s'y fixer avec son époux en 1940.

Anglaise de naissance, de la célèbre famille des Wright, elle épousa le prince Ben-Ayad, descendant de la dynasties des Khalifes Omeyades, de Damas, en Syrie et de Murcie en Espagne. Le prince appartenait à une famille des plus illustres et des plus anciennes de Tunisie. La famille des Ben-Ayad était très estimée en France, sous l'empire; pendant le règne de Louis-Philippe, elle était du nombre de celles que l'on rencontrait souvent au palais de S.-Cloud.

La princesse, tout comme son royal époux, entretenait une vive amitié pour les Canadiens et disait se plaire infiniment dans notre ville. Après la mort du prince, elle se consacra à rédiger ses mémoires et à aider les bonnes oeuvres.

La dépouille mortelle se trouve à 2075, rue Université. La date des funérailles n'a pas encore été arrêtée. On attend la fille de la princesse qui s'est embarquée à Londres à bord d'un avion.

Mme A. Gosselin décédée

S.-Hyacinthe, 5. (D.N.C.) — Mme Adélard Gosselin, née (Sophranie) Bélisle, est décédée à l'âge de 65 ans. Outre son époux, elle laisse deux frères et trois soeurs: MM. Siméon et Adélard Bélisle, de S.-Hyacinthe; Mmes Ernest Lemire (Blanche), de Baie du Fèvre; Bruno Lemire (Marie-Anne), et Hector Leduc (Anna), de Nicolet.

Wanner's
REPUTES CREATEURS DE LA
COMB CURL CUT $1.00
UN POINT DE DETAIL :
Chez Wanner's on sait couper les cheveux . . . et ce détail est important.
VOS CHEVEUX sont peignés, brossés, taillés et prêts à rester ainsi.
CONSULTEZ NOS EXPERTS POUR LA COUPE DES CHEVEUX D'ENFANTS
Consultations gratuites par M. et Mme Wanner
1194 STE-CATHERINE O. LA. 5158
OUVERT DE 9 A 7 TOUS LES JOURS — VENEZ EN TOUT TEMPS

Voyez comme par MAGIE se plient
...les PORTES "MODERNFOLD"

Montées en acier, enduites de Vinyl, les portes MODERNFOLD se ferment comme un accordéon et donnent aux pièces de plus amples et plus agréables proportions, vous permettent d'y loger plus de meubles en sauvant de l'espace au sol et aux murs perdu par les portes ordinaires. Les grandes portes MODERNFOLD sont des *murs mobiles* qui séparent facilement, rapidement et économiquement les pièces.

REMARQUABLE BEAUTÉ . . . GRANDE FORCE

Les revêtements de Vinyl, très beaux, sont en couleurs qui peuvent s'assortir à n'importe quel agencement. Ils sont à l'épreuve du feu, ne se décolorent pas, ne s'écaillent ni ne se crevassent. Ils se lavent facilement au savon et à l'eau. Et sous ce solide revêtement, la forte structure d'acier garantit de longues années de service régulier et sûr. Le coût en est étonnamment modique. Ecrivez-nous ou téléphonez aujourd'hui.

...les portes qui se plient comme un accordéon
modernfold DOORS by NEW CASTLE

Pour obtenir de plus amples renseignements, remplissez ce coupon ou appelez LA. 3134

L. 1

MODERNFOLD DOOR CO. OF CANADA LTD,
1460, rue Bishop, Montréal 25.
☐ Je désirerais me renseigner sur les avantages de la porte MODERNFOLD pour mes affaires. Veuillez m'envoyer votre dépliant commercial.
☐ Je désirerais me renseigner sur les avantages de la porte MODERNFOLD pour mon domicile. Veuillez m'envoyer votre dépliant domestique.
Nom ....
Adresse ....
Ville .... Province ....

Pour les moins de vingt ans

Des robes jeunes doivent s'harmoniser à leur grâce naissante.

par Jeandine

Paris, (S.I.F.) — Cette période de l'année apporte aux moins de 20 ans maintes occasions de réunions, et c'est le moment pour elles de porter cette petite robe jeune et pimpante qui mettra en relief leur grâce naissante. La véritable élégance pour une jeune fille ne consiste pas à choisir une robe très habillée, très compliquée, en un lourd tissu. C'est pourtant ce que sont tentées de faire souvent les très jeunes filles qui ont le souci — et elles le perdront bien vite — de paraître plus âgées que leur âge. Les moins de vingt ans doivent tout d'abord bannir le noir. Si elles aiment les nuances foncées, elles pourront le remplacer par un bleu marine ou par un bleu nuit, dont la douceur s'alliera beaucoup mieux à leur teint. Mais cette année surtout, où les couleurs pour tous les âges sont à la mode, elles pourront choisir la nuance qui s'harmoise le mieux avec leur carnation et leurs cheveux. Il y a des gris, des verts, certains rouges étrusques — et ceux-là conviendront particulièrement aux blondes — qui leur apporteront une gamme parmi laquelle elles auront l'embarras du choix.

Quant aux tissus, elles éviteront pour les robes habillées, le satin, les moires et failles, et leur préféreront soit un léger taffetas, soit un crêpe mat, soit, mieux encore sauf pour la robe à danser, un très léger lainage. Pour le soir, elles aimeront les robes évasées recouvertes de tulle et dont le fond sera, lui aussi, un taffetas.

Deux tendances

Les robes habillées cette année, se partagent une fois encore entre deux tendances, l'une sacrifie à l'ampleur, l'autre dénonce celle-ci. Les jeunes n'hésiteront pas. Elles préféreront à la robe moulante, la robe large, qui voltigera autour d'elles, à la danse, comme un oiseau, et elles aimeront même la soutenir parfois par un jupon à volants qui apparaîtra lui aussi dans le mouvement de la danse. Ces robes peuvent se décrire très rapidement.

Elles comportent presque toujours un corselet ajusté et une jupe qui s'évase, soit par des fronces, soit par des plissés, à partir de la taille. Mais il existe mille manières de renouveler ces robes et d'en faire soit des robes très habillées, soit des robes très jeunes et faciles à porter, même en fin d'après-midi et pour le soir. Dans ce cas, la robe sera portée un peu au-dessus de la cheville, car cette année encore la robe à danser peut, au moins selon certains couturiers, n'être pas tout à fait longue.

Détails originaux

Mais ce qui renouvellera le plus la robe, c'est la forme du corsage. Un corselet pourra s'agrémenter, par exemple, d'une pèlerine bordée de franges ou d'un galon que l'on nouera d'un côté. Ce mouvement, très jeune, permettra à l'ensemble d'être aussi bien porté pour une réunion d'après-midi que pour une petite sauterie du soir. Une autre formule consiste à porter avec cette jupe mi-longue et large un boléro de velours dont le ton tranchera avec celui de la jupe : un bleu ciel, par exemple, sera porté avec un violet, un rouge avec un ciel, également un vert avec un brun, et si l'on veut donner plus de jeunesse encore au corsage, on choisira un décolleté à revers et l'on adjoindra à celui-ci un col d'ottoman blanc ou de piqué.

Mais la mode, qui aime l'asymétrie, préconise aussi le port d'un amusant boléro dont l'un des côtés se prolonge en basque et s'achève par une large poche cafrée. Ce boléro est en somme une sorte d'écharpe que l'on croise sur le buste. Avec une robe habillée réalisée tout en volants superposés, de tulle, on pourra poser sur le corsage décolleté en rond, une pèlerine de tulle qui ne sera qu'un volant de plus qui viendra s'ajouter aux autres. Mais les moins de vingt ans ne pensent pas seulement aux heures habillées. Elles ont mille obligations journalières, au cours desquelles elles souhaitent être élégamment habillées.

Aux heures sportives

Pour les heures sportives, la simplicité est plus encore le secret de l'élégance, surtout pour les très jeunes. Deux formules se présentent pour elles. L'une préconise le port du tailleur, mais il paraît moins adapté à la sihouette et aux besoins des très jeunes. Il a aussi un grave défaut : il ne souffre pas la médiocrité et par conséquent coûte très cher à exécuter. L'autre formule propose les deux pièces ou bien la robe accompagnée d'un manteau. Le deux-pièces est peut-être plus jeune encore et peut se porter en taille, par les jours peu rigoureux. Mais la petite robe pourra, si on sait la choisir, convenir aussi bien pour les heures de travail que pour une petite réunion intime d'après-midi. Pour les deux-pièces on choisira tous les lainages que préconise la mode, lainages assez souples, assez doux, mais tout de même ayant assez de tenue pour qu'une veste et une jupe ne se froissent pas au moindre geste. Pour la robe, le lainage pourra être plus sec, ou on lui préférera un jersey, une flanelle rayée, une toile de laine, voire même un velours côtelé.

Calots de fourrure, petits chapeaux en cône, toques ou bérets et talons plats accompagneront ces robes du matin et compléteront l'allure de ces silhouettes jeunes.

M. Earle-T. Moore installé président

M. Earle-T. Moore a été installé comme président à la 76e réunion annuelle de la Dominion Commercial Travellers' Association tenue samedi après-midi, en l'hôtel Windsor. Il succède à M. Fred-A. Mann. Ce dernier, avant de quitter le fauteuil, déclara que l'année 1950 avait été l'une des meilleures de l'association. Il remercia le bureau de direction, les membres des divers comités de leur franche coopération et tout particulièrement M. J.-P. Rolland qui occupe le poste de trésorier depuis 24 ans. M. Rolland, dans son rapport, dit que le compte capital se chiffre présentement à $2,944,038, une augmentation de $61,358 pour l'année.

Décès de Mme H. Forcier

Sorel, 5, (D.N.C.) — Mme Hormisdas Forcier, autrefois d'Yamaska, est décédée à Sorel, à la suite d'une longue maladie. Née (Alméria) Thibodeau, elle était âgée de 62 ans. Elle laisse cinq filles Mme René Chevrier (Liliane), de Sorel, Mme Wilfrid Charbonneau (Georgette), de Montréal, et Mlles Thérèse, Clémence et Madeleine Forcier, toutes trois de Sorel, et de nombreux autres parents. Ses funérailles auront lieu demain matin en l'église S.-Pierre.

À LA RECHERCHE DE LA PERSONNALITÉ

Quelques moments de détente dans la vie de toute femme sont d'une importance capitale pour le maintien d'une beauté fragile, souvent menacée par le perpétuel mouvement de la vie trépidante qui entraine malgré elles les élégantes du XXe siècle.

Bienfaisante détente

(Spécial à la PRESSE)

La femme qui se lance à la conquête de la beauté et veut mettre tous les atouts dans son jeu, doit savoir se ménager chaque jour une heure ou deux de détente complète. La victoire finale est à ce prix !

La tendance générale aujourd'hui semble celle du mouvement perpétuel. De fait, certaines femmes ne se croiraient pas à la page ou penseraient vieillir de dix ans si chaque heure de la journée n'était prise par un rendez-vous, un devoir quelconque ou une réception.

Il y aurait beaucoup à dire sur l'art de passer le temps ... art que connaissent à fond les indigènes des pays du sud. Les femmes s'étendent paresseusement au soleil et bavardent, tandis que les hommes vont s'asseoir sur les bords d'un lac ou d'une rivière ou musardent dans les parcs publics. A l'heure du thé ou de l'apéritif, tous se rencontrent et continuent de se détendre tout en sirotant une liqueur rafraichissante. Ces minutes de détente équivalent à une véritable cure de beauté pour les femmes du sud.

Nos élégantes devraient prendre exemple sur elles, se réserver régulièrement un moment de repos et éviter d'être des esclaves de la besogne.

Une femme toujours à la course, toujours haletante, n'est jamais agréable à fréquenter ni à regarder. De plus, dans cette agitation incessante, elle n'a aucun loisir pour réfléchir, pour dresser une perspective des événements, pour bâtir des projets ou des plans, pour voir ses amis ou faire face à ses obligations.

Pour jouir d'une détente profitable, il est nécessaire de s'allonger, même si pour le faire certaines doivent remettre à plus tard des occupations de second ordre. Ce repos peut se transformer en un traitement de beauté plus complet si une crème de beauté a été au préalable appliquée sur l'épiderme du visage.

La fourrure, du chapeau aux souliers

Elle règne partout, agrémentant les accessoires de la tenue hivernale.

par Jeandine

Paris, (S.I.F.) — On avait cru au début de la saison que la fourrure serait rare sur les vêtements, car sa présence augmente singulièrement le prix de ceux-ci. Malgré cette question budgétaire, qu'aucune femme ne peut négliger aujourd'hui, il n'en est rien et la fourrure triomphe non seulement sur les vêtements de lainage, mais même sur les souliers. Plus somptueuse que jamais, traitée en longs vêtements, elle règne encore sur nos têtes puisque le calot de fourrure pointu et arrondi est le thème d'un grand nombre de collections.

Les vêtements de fourrure sont le plus souvent longs; cependant, bien des couturiers ont fait entrer dans leurs modèles des paletots courts que les femmes semblent fort apprécier cette année; ils peuvent en effet accompagner aisément une robe matinale en gros lainage, une robe d'après-midi, voire même une robe du soir, à condition, bien entendu, d'avoir été choisis dans une fourrure qui ne soit pas trop sportive.

Ces courts paletots ont une certaine ampleur très souvent ramenée dans le dos, mais, ce qui les caractérise davantage, ce sont leurs grosses manches souvent froncées, parfois pagodes, qui donnent à l'ensemble sa personnalité 1951. Ces manches sont en même temps très pratiques, car elles permettent de passer le vêtement, même sur un tailleur.

Fourrures à succès

Un nouveau venu, le blaireau, connait déjà un gros succès. Cette fourrure est extrêmement solide, elle est seyante avec ses longs poils qui vont du beige très clair à la base pour s'achever en brun ou en noir à l'extrémité. Le seul défaut de cette fourrure est qu'elle est fort lourde. Mais le couturier a déjà trouvé le moyen d'obvier à cet inconvénient. Il la traite en bandes assez larges reliées les unes aux autres par un gros lainage qui n'apparaît d'ailleurs pas, car la fourrure est assez fournie pour dissimuler ce travail. Ces manteaux, le plus souvent longs, peuvent être utilisés comme vêtements de voyages, mais peuvent également servir pour les après-midi ne comportant pas de sorties trop élégantes.

Le putois redevient à la mode. Lui ausi est fort solide. Il a le grand mérite d'être beaucoup plus léger que le blaireau et de pouvoir être utilisé à la fois comme fourrure sportive et comme fourrure habillée. Bien entendu, il est utilisé dans sa gamme naturelle, mais beaucoup de créateurs l'ont traité dans des coloris clairs et dégradés; des gris ou des beiges. Ces deux pelages sont travaillés d'une manière classique, car la fourrure se suffit à elle-même, cependant, au moins pour le putois, les couturiers utilisent souvent la large manche que la souplesse de ce pelage permet de réaliser facilement.

Pelages classiques ou nouveaux venus

L'astrakan a conservé tous ses droits. C'est toujours la fourrure classique, solide, élégante par excellence. On la traite avec peu de fantaisie, mais il arrive, étant donné le goût de la mode pour les mélanges de fourrures, qu'on lui adjoigne des garnitures d'hermine par exemple, ou mieux encore qu'on cerne le col, le bas de la manche ou les poches avec des motifs de passementerie. Le plus souvent, le manteau d'astrakan est traité avec un peu de largeur, il va s'évasant vers le bas, et la manche, très volumineuse, est souvent pagode. Certains couturiers ont la précaution de glisser à l'intérieur de cette large manche, qui laisserait facilement passer l'air, un petit poignet de fourrure relié à l'intérieur de la manche par un morceau de doublure. Le résultat est confortable et élégant.

Le renard vient bien souvent garnir, lui aussi, le manteau d'astrakan. On voit même de longs cols de renard blanc apporter leur grâce légère au classicisme du vêtement que nous venons de décrire, car la fourrure blanche domine toutes les collections. C'est une nouvelle venue ; depuis beaucoup de saisons on l'avait boudée. Aujourd'hui, hermine, vison blanc, se partagent la faveur avec le renard utilisé en garniture, comme nous venons de le dire, mais aussi en courtes capes ou en mantelets fort élégants sur une robe noire ou même sur une robe claire.

Hermine et vison

L'hermine est très souvent utilisée en manchon. Elle accompagne alors le manteau d'astrakan ; pour rompre la monotonie de la blancheur, on dispose en motifs les petites queues noires et blanches. Sur les robes, l'hermine se retrouve également en courtes cravates entourant l'encolure.

Le vison demeure le grand seigneur de la saison : malgré son prix, le nombre de manteaux qu'on réalise avec ce chaud pelage augmente toujours. On le traite véritablement comme un tissu, mais généralement l'originalité de la coupe se cantonne dans l'encolure, très sobre, et dans la manche, très imposante au contraire. Le vison gris et le vison argenté sont traités en vêtements somptueux qui font valoir la silhouette et le visage des femmes.

La fourrure aux oreilles

Une matière nouvelle vient de faire son apparition en joaillerie: la fourrure. On la transforme en boucles d'oreille, d'un effet superbe lorsqu'elles s'harmonisent à la cape ou au manteau. En vison, et persemées de pierres du Rhin, elles sont particulièrement jolies.

Offre d'aide aux quadruplets Allen

Boston, 5. —(P.A.) — Karen-Elizabeth, le plus petit bébé des quadruplets Allen nés à Boston le 1er février, était en danger, hier soir, à la suite d'une attaque de cyanose qui la rend incapable d'absorber suffisamment d'oxygène, dit un porte-parole de l'hôpital.

Karen était la première d'une famille de deux garçons et deux filles nés à Mme Henlen Allen, 31 ans, femme d'un constable de Boston.

Sa soeur Kathleen et deux frères, Timothée et Robert-Joseph, sont en bonne condition.

L'archevêque Richard-J. Cushing, de l'archidiocèse catholique de Boston, a consacré son émission radiophonique hebdomadaire à cette naissance, assurant les parents de son aide, si le commissaire de police et les citoyens de Boston ne défraient pas en entier les dépenses des médecins et de l'hôpital.

Nécessité d'une diète équilibrée

Toronto, 5. (P.C.) — Combien de ménagères procurent à leurs maris une diète que les nutritionnistes recommanderaient pour abréger les jours de Joseph Staline, disait ces jours derniers, le Dr Gayelord Hauser, nutritionniste de Chicago.

Parlant devant le Women's Canadian Club de Toronto, le Dr Hauser dit que les ménagères modernes, qui ne prennent pas le temps voulu pour la préparation de repas complets pour leurs maris, deviennent bientôt veuves.

Le spécialiste poursuivit en disant que le produit des arbres, saturé de soleil, "aide à donner les trois choses que les médecins constatent chez les personnes qui atteignent leurs cent ans : battements réguliers du coeur, bonne digestion et heureuses dispositions.

Les diètes simples sont à conseiller. "Durant 30 années de travail en nutrition — principalement dans ma clinique de la section pauvre de Chicago — j'ai constaté que les aliments de base, nécessaires pour équilibrer une diète ordinaire, peuvent être obtenus facilement et à bon compte."

Le Dr Hauser raconta que lors d'une tournée dans les Iles britanniques, le peuple se plaignait d'être réduit à une diète sans protéine, ignorant que le lait écrémé était une excellente source de protéine.

"Une demi-tasse de lait écrémé contient autant de protéine que six côtelettes d'agneau", dit-il.

Variété de mets exquis pour le carême ... chez Steinberg
CLOVER LEAF
FINEST
FANCY RED SOCKEYE
QUALITY
SALMON

CLOVER LEAF OU GOLD SEAL SURCHOIX
SAUMON
Rouge Sockeye 41¢ DEMI-BOITE

Tasty Snacks "Clover Leaf" boite 3¾ oz 11¢
Crevettes "Clover Leaf" boite 5 oz 45¢
Crevettes "Sazer" — emballage humide boite 5 oz 37¢
Homard Marque "Beaver" — surchoix boite ½ lb 69¢
Chicken Haddies "Brunswick" boite 14 oz 23¢
Sardines appétissantes "Millionaire Bristing", bte 24¢
Sardines sans peau ni arêtes "Nice Brand" boite 4 oz 31¢
Sardines dans l'huile "Crossed Fish" boite 23¢
Thon blanc tout chair "Clover Leaf" boite 7 oz 42¢
Thon "Southern Cross", boite 7 oz 33¢

CLOVER LEAF, SURCHOIX
Saumon rose demi-boite 23¢ boite 1 lb 40¢

"BRUNSWICK" dans l'huile
Sardines Savoureuses, Economiques la boite 8¢

Mets se préparant vite et facilement à tous les magasins Steinberg
Pâtés de poulet prêts à manger chacun 39¢
Il suffit de les réchauffer (10c de dép., remb. pour le récipient)
Savoureux pâtés de boeuf frais faits chaque jour chacun 29¢
(10c de dépôt — remboursable — pour le récipient)
Pâtés de viande des cuisines de Steinberg 2 pour 25¢
Constituant un repas complet

Fruits et légumes — Toujours frais
Laitue Iceberg GROSSEUR 48 pied ferme 15¢
DELICIEUSE, CROUSTILLANTE (IMPORTEE) PLUS GROS PIED 19¢
Epinards lavés importés PRETS A SERVIR paquet cello 10 onces 25¢
Pamplemousses gros. 64 3 pour 29¢ gros. 96 5 pour 29¢
MARSH "BLACK DIAMOND" de Floride — sans pépins — très juteux.
Les prix des fruits et légumes sont sujets aux fluctuations quotidiennes du marché

Steinberg's
WHOLESALE GROCETERIAS LIMITED
MONTREAL
• UN MEILLEUR ENDROIT OU ACHETER • UN MEILLEUR ENDROIT OU TRAVAILLER

M. Hubert Godin et Mme Godin (Pauline Dansereau) dont le mariage fut béni par Son Exc. Mgr Paul-Emile Léger, archevêque de Montréal, samedi matin, à onze heures, en l'église Saint-Viateur d'Outremont. M. Godin est le fils de M. et de Mme Sévère Godin, d'Outremont, et Mme Godin, la fille de M. et de Mme Honoré Dansereau, également d'Outremont. (photo Studio René Julien)

M. Jacques Dubois et Mme Dubois (Micheline Bricault), photographiés à l'issue de leur mariage célébré par M. l'abbé Félicien Bricault, oncle de la mariée, samedi matin, à dix heures et demie, en l'église Sainte-Madeleine d'Outremont. La mariée est la fille du docteur et de Mme Edmond Bricault et le marié, le fils de M. et de Mme S.-A. Dubois. (photo Studio R. Julien, 912 rue Sherbrooke est)

Mariés, samedi matin, en l'église de l'Annonciation de la Sainte-Vierge, à Ville Mont-Royal, M. et Mme Norman Hébert ont été photographiés à l'issue de la cérémonie. Mme Hébert (Johanne Capra) est la fille de M. et de Mme John Capra, de Ville Mont-Royal, et M. Hébert, le fils de M. et de Mme Henri Hébert, de Montréal. (photo Studio René Julien)

Cette photographie de M. et de Mme Rudy Liberio a été prise, après leur mariage célébré par M. l'abbé W. Léonard, samedi matin, à dix heures, en l'église Saint-Antonin. La mariée (Huguette Bonhomme) est la fille de M. et de Mme P.-E. Bonhomme, de Notre-Dame de Grâce, et le marié, le fils de M. Joseph Liberio, d'Outremont, et de Mme Liberio, décédée. (photo Studio René Julien)

Le major Marcel Dame et Mme Dame (Rita Bibeau) dont le mariage a été béni dernièrement en l'église du Sacré-Coeur, photographiés au mess des officiers du régiment de Châteauguay, pendant la réception. — (photo Larin)

M. et Mme Fernand-P. Boisseau dont le mariage fut célébré, ces jours derniers, en l'église Saint-Stanislas de Kostka. Avant son mariage, Mme Boisseau était Mlle Carmen Mathieu. (photo Larin)

Bal annuel

—L'hon. Antonio Talbot, ministre de la voirie de la province de Québec, et Mme Talbot ont rehaussé de leur présence le bal conjoint des Disciples de Mercure et du Club Delta-Omega, samedi soir en l'hôtel Windsor. Ils ont ouvert le bal à dix heures, dans le salon rose, aux accords de l'orchestre que dirigeait M. José de Costa. Le souper fut servi dans le Windsor-Hall, sous la présidence de M. Georges-Henri Parent, président du comité d'organisation.

Parmi les convives à la table d'honneur, on remarquait, outre l'hon. M. et Mme Talbot, M. et Mme Ignace Brouillet, M. Esdras Minville, M. J.-M. Savignac, représentant le maire de Montréal, M. Denis Lazure, M. Augustin Frigon, M. et Mme Léo Scharry, M. et Mme Guy Montpetit, M. Raynald Lemieux, M. Arthur Surveyer, M. E. R. Smallhorn, de Québec, M. Marcel Caron, M. Maurice Joubert, M. J.-J.-M. Vauclair, M. Alain Senneville, M. Bernard Lamarre, M. Réal Dubois, M. Jean Gagnon, M. Bruno Charette, M. Richard Genin, M. Marcel Dufour, M. Donald Laplante, M. Réal Tardif et M. Jean Lamothe.

Les salons de réception étaient décorés d'une profusion de fleurs printanières et aux couleurs de l'Ecole des Hautes Etudes Commerciales et de l'Ecole Polytechnique de l'Université de Montréal.

Mme Antonio Talbot portait une robe de lamé bleu glacier avec touche de velours grenat et broderie de pierres du Rhin.

Mme Ignace Brouillet: robe de chiffon noir et satin lie vin, parure de pierres du Rhin.

Mme Guy Montpetit: robe de faille platine, accessoires fuchsia et parure de pierres du Rhin.

Mme Léo Scharry: robe de satin blanc avec incrustations argent, bouquet d'oeillets blancs.

Mme Marcel Dufresne: robe de dentelle Chantilly noire, bouquet de myosotis, parure de pierres du Rhin.

Mlle Louise Desjardins: robe de tulle blanc et touffe d'oeillets blancs.

Mlle Thérèse Martel: robe de souffle de soie neige parsemé de roses, parure de pierres du Rhin.

Mme A. Perreault: robe de romain noir brodée de pierres du Rhin, bouquet de gardénias.

Mme Marcel Caron: robe de tulle orchidée garnie de sequins azur.

Mlle Lise Duchesneau: robe de tulle lilas clouté de pierres du Rhin, gardénias au corsage.

Mlle France Fouquette: robe de satin vert rehaussée de pierres du Rhin, bouquet d'orchidées.

Mlle Jacqueline Bergeron: robe de tulle jonquille ornée de dentelle.

Mlle Françoise Clerk: robe de tulle noir, jupe à trois volants, bouquet de roses blanches.

Mlle Noëlla Boucher: robe de taffetas blanc et dentelle, parure de pierres du Rhin.

Mlle Mariette Lavoie: robe de tulle saphir, parure de pierres du Rhin et orchidées mauves au corsage.

Mlle Cécile Rodrigue: robe de marquisette de nylon vert Nil avec col Reine Berthe.

Mlle Aline Tessier: robe de tulle lilas brodée de pierres du Rhin, bouquet de gardénias.

Soirée dansante

—Au cours de la fin de semaine, de brillantes fêtes mondaines ont été données par notre jeunesse étudiante. Samedi soir, le bal annuel des disciples de Fauchard réunissait à l'hôtel Windsor quelque deux cents personnes sous la présidence du doyen de la Faculté dentaire de l'Université de Montréal et de Mme Ernest Charron. Les hôtes d'honneur du bal ainsi que MM. Guy LaHaye et Guy Rondeau, présidents de l'organisation, Mlles Mimie Mathieu et Lise LeMoyne, du comité féminin, accueillaient les invités.

Glaïeuls, mufliers, jonquilles et tulipes ornaient la salle de bal. Leurs nuances subtiles et contrastantes offraient le plus joli décor. M. Paul Dumontier dirigea le programme de musique de danse et pendant le souper, Mlle M. Cloutier et son trio à cordes exécutèrent plusieurs morceaux classiques.

Mme Ernest Charron portait une robe de faille flamingo brodée de perles et une touffe de roses Talisman à l'épaule.

Mme G. Langelier: robe de taffetas noir avec touche de lamé argent, accessoires argent et parure de pierres du Rhin.

Mme Gagnon: robe de tulle bleu nuit recouvrant un fourreau de lamé argent, parure de pierres du Rhin.

Mlle Mimie Mathieu: robe à triple-jupe de point d'esprit noir sur fourreau de crêpe-faille, parure de pierres du Rhin et roses roses au corsage.

Mlle Lise LeMoyne: robe de tulle blanc, jupe très ample, parure de pierres du Rhin, bouquet de boutons de roses.

Mlle Marguerite Hamel: robe de taffetas noir rehaussée d'un camée, bouquet d'oeillets rouges.

Mlle Françoise Robillard: robe de tulle bleu pâle recouvrant un fourreau de faille de même ton, dentelle métallique au corsage, parure de perles et bouquet d'oeillets blancs.

Mlle Lorraine Poirier: robe de tulle noir sur fourreau de faille, parure de pierres du Rhin, orchidée à la taille.

Mlle Suzanne Savignac: robe de satin écarlate avec parure de pierres du Rhin et bouquet d'oeillets blancs.

Mlle Suzanne Poirier: robe de tulle illusion blanc sur fourreau de taffetas corail, bijoux de pierres du Rhin et roses rouges.

Mlle Hélène Gauthier: robe, dont le corsage était de lamé rose et la jupe de tulle neige, parure de pierres du Rhin et touffe de roses rouges.

Mlle Raymonde Michaud: robe de tulle noir cloutée de pierres du Rhin, parure assortie et oeillets grenat.

Mlle Jeanne Mercure: robe de nylon garnie de sequins opalescents, parure de pierres du Rhin et orchidée à l'épaule.

Mlle Réjane Desrochers: robe de tulle noir sur fourreau de taffetas, bouquet de roses et parure de pierres du Rhin.

Mlle Lily Saint-Arnaud: robe de tulle illusion lilas sur fourreau de taffetas de même ton, accessoires argent, parure de pierres du Rhin, collier de petites roses American Beauty.

Mlle Irène Rioux: robe de tulle argent sur fourreau rose, orchidée au corsage.

Au Cercle d'Art

—M. Claude Janin, administrateur du Cercle d'Art de Montréal, recevra, ce soir, au Cercle universitaire, en l'honneur de M. Brodie Shearer, à l'occasion du vernissage de ses oeuvres. Parmi les invités, on remarquera: M. J.-L. Blanchard, M.P.P., M. C.-E. Frost, Mme J.-A. Nesbitt, M. et Mme D. F. Angus, le lieutenant-commandant et Mme Harold Beaumont, MM. et Mmes Frank Shaughnessy, Roy DeWitt, E.-G. Hanson, Harry Wheeler, le colonel Wilfrid Bovey, Mme Jacob Elkin, M. et Mme Vernon L. Newell, M. Paul Péladeau, le Dr et Mme J.-A. Jarry, Mme Irène-C. Lachapelle, MM. et Mmes Paul Lippens, Yves Bourassa, de Gaspé Beaubien, Alfred Paradis, Mme Arthur Berthiaume, le Dr et Mme Georges Badeaux, M. et Mme Leon Currie, Mlle Aline de Martigny, MM. et Mmes Gaston Elie, Jean Bonnel, Arthur Sarrazin, Sydney Dobson, Murray Chipman, M. Huntly R. Drummond, Mme P. de Boucherville, le colonel et Mme Maurice Forget, MM. et Mmes François Faure, Alex Howatson, Anson McKim, Murray Chipman, Roger Viau, André Bachand et Jacques Bénard de Bast.

Thé

—Mme Louis Scalabrino recevait, ces jours derniers, à l'heure du thé. Les invitées étaient: Mmes P. Martin, W. Shearer, H. Dohney, J. Salentine, R. Pontbriand, R. Elie, C. Bernier, W. Gas, O. Toomy, G. Gougeon, T. Ortiz, S. Despic, Mlles Raymonde Ouellette et Jacqueline Pontbriand.

Fiançailles

—Dernièrement, M. l'abbé J.-C. Poirier, curé, a béni les fiançailles de Mlle Jeannine Pelosse, fille de M. et de Mme J.-A. Pelosse, de Longueuil, avec M. Gaston Lavoie, fils de M. Joseph Lavoie, de Québec, et de Mme Lavoie, décédée.

Déplacements

—M. et Mme Sylvain Bernier ainsi que M. et Mme Jean Baril, de passage à Ottawa, assisteront, ce soir, au bal des petits souliers de la Ligue de la Jeunesse Féminine.

—Mme E.-B. Turgeon, de Québec, était de passage à Montréal et Saint-Lambert, en fin de semaine, pour le mariage de son fils, Jean, avec Mlle Marielle Dionne, de Saint-Lambert.

—Mlles Marthe Laframboise et Françoise Ollivier, d'Ottawa, ont passé la fin de semaine au Mont-Tremblant.

—Mme Léon Choquette, d'Outremont, passe quelques jours à Victoriaville l'hôte de sa fille, Mme Edouard Dubord.

—M. et Mme Louis Chassé ont passé la fin de semaine à Québec.

Adam-Lépine

—Ce matin, à neuf heures et demie, en l'église du Très Saint-Nom de Jésus, de Maisonneuve, M. l'abbé C.-O. Chevalier bénissait le mariage de sa cousine, Mlle Pauline Lépine, fille de M. et de Mme N.-Paul Lépine, avec M. Jacques Adam, fils de M. et de Mme C.-E. Adam. Pendant la messe, le programme musical fut exécuté par MM. Euclide et Fernand Chevalier, J.-Paul Gauthier, Paul Chartrand, Laurier Morand et P. Archambault. Pour la circonstance, le choeur et l'allée centrale de la nef avaient été décorés de massifs de palmiers et de fougère. M. Adam était le témoin de son fils. La mariée, au bras de son père, portait une robe de faille française, nuance Versailles, avec touche de vison; la jupe très ample formait légère traîne. Son voile de tulle illusion était maintenu sous une résille de perles et son bouquet, composé de freesias. Mlle Aliette Adam, dame d'honneur, portait une robe de velours pain brûlé, un chapeau de tulle et de fleurs de même ton et un petit manchon piqué de roses Talisman. Mme Albert Chartrand, demoiselle d'honneur, portait une robe de velours or, un chapeau de tulle et de fleurs de même teinte et un manchon piqué de stéphanotis. MM. Pierre Beaudry et Albert Chartrand étaient garçons d'honneur tandis que M. Jean Mallard et M. Jean-Claude Lépine, frère de la mariée, plaçaient les invités. Mme Lépine, mère de la mariée, portait une robe de faille bleu nuit, un chapeau de tulle de même teinte rehaussé de plumes de paradis et un manteau de vison. Mme Adam, mère du marié, portait une robe de crêpe français noisette, un chapeau de paille de Milan garni de fleurs françaises, un manteau de mouton de Perse noir. Une réception au Victoria-Hall suivit la cérémonie. Les salons étaient alors décorés de pompons et de smilax. M. et Mme Adam partirent ensuite en avion pour New-York d'où ils s'embarqueront sur le "De Grasse" pour une croisière aux Antilles. Pour voyager, Mme Adam portait un deux-pièces prune, un chapeau indien multicolore, un manteau de suédine prune orné de renard blanc et gris et des accessoires de cuir prune.

Ottawa

—Le gouverneur-général et la vicomtesse Alexander de Tunis ont reçu à déjeuner, vendredi, en l'honneur du premier ministre de France, M. René Pleven.

—L'ambassadeur de France et Mme Hubert Guérin donnaient une réception, à l'ambassade, en fin d'après-midi, vendredi, en l'honneur du premier ministre de France, M. René Pleven. Plus de quatre cents invités, comprenant les membres du cabinet du corps diplomatique et les hauts dignitaires ecclésiastiques et civils, y assistaient. Une profusion de fleurs printanières décorait les salons de réception. Mme Guérin portait une robe drapée de dentelle bleu nuit sur fourreau de taffetas et un bouquet de narcisses blancs et jaunes; elle portait en outre un collier de perles.

—Vendredi soir, un diner d'Etat fut offert, au Château-Laurier par le premier ministre du Canada, M. Louis Saint-Laurent également en l'honneur de M. Pleven.

—Mlle Blanche Pelletier est revenue ces jours derniers d'un voyage de quelques semaines en Floride.

—Samedi matin, à dix heures, en l'église Notre-Dame de Grâce de Hull, M. l'abbé John Whelan bénissait le mariage de Mlle Lise Raby, fille de M. Louis de G. Raby, décédé, et de Mme Raby, avec M. Adrien-E. Léger, fils de M. et de Mme Edouard-J. Léger, de Moncton, N.-B. Pendant la messe, le programme musical fut exécuté par Mlle Félice LeBlanc et M. Paul Lamoureux. Mlle Gabrielle Bourque touchait l'orgue. La mariée, accompagnée de son oncle, le Dr Jean-Maurice Bourque, de Moncton, portait sur un fourreau rose pâle, une robe de dentelle de Chantilly dont le corsage était brodé de perles à l'encolure et la jupe, très ample, un béguin style Tudor de même dentelle et un bouquet de lilas blanc. M. Léger était le témoin de son fils. Mlle Josette Raby, soeur de la mariée, dame d'honneur, portait une robe de marquisette-nylon rose, avec boléro et jupe plissée, un petit chapeau de violettes et d'oeillets roses. MM. Edouard Léger, frère du marié, Niall Fagan, Alexandre Dufort et Lomer LeBlanc, plaçaient les invités. Mme Raby, mère de la mariée, portait une robe de dentelle Chantilly bourgogne, un chapeau de Milan de même ton garni de fleurs et de velours. Mme Léger, mère du marié, portait une robe de crêpe havane avec touche de velours, un chapeau de paille assorti, rehaussé de fleurs. A l'issue de la cérémonie, Mme Raby a reçu en sa demeure. Les nouveaux mariés partirent ensuite, pour un voyage dans les Laurentides. Mme Léger portait alors un costume de lainage brun et abricot, une petite cloche abricot et des accessoires assortis. A leur retour, M. et Mme Adrien Léger habiteront Hull. Au nombre des invités de l'extérieur on remarquait: le Dr et Mme J.-Maurice Bourque, Mme J.-Oscar Bourque, Mlles Louise et Jeanne Bussières, de Montréal; M. et Mme Edouard-J. Léger et Mlle Camilla Léger, de Moncton, N.-B.; M. et Mme E. Léger, de Québec; M. et Mme Robert Phillips, de Buckingham.

—Mlle Marie Hamel est de retour de St. Peterburg, Floride, où elle a passé deux mois.

—Le général et Mme H. D. G. Crerar ont reçu en fin d'après-midi, samedi.

—PAQUES 1951—
NEW-YORK
Départ le 23 mars au soir;
RETOUR A VOLONTE
Train spécial; wagon de luxe climatisé; hôtels Astor, New Yorker, Taft, Edison, etc.
Réservez maintenant pour vous assurer l'hôtel de votre choix.
OUVERT LE SOIR
9.00 a.m. à 9.00 p.m. du lundi au vendredi et jusqu'à 4.00 p.m. le samedi
BUREAU
TRAVELAIDE
B.-A. TURCOTTE président
Jules DESMARAIS secr.-exécutif
20 mezzanine, Imm. Dominion Square
1010, rue Ste-Catherine O., Montréal
Téléphone: PLateau 8077

VETEMENTS de CEREMONIE
POUR DAMES ET MESSIEURS
A LOUER
DERNIERS MODELES AVEC ACCESSOIRES POUR TOUTES OCCASIONS
CLASSY formal wear
4806 AVE. DU PARC
CA. 7017
DEUX MAGASINS MODERNES
1227 CARRE PHILLIPS
MA. 6105

Coiffures réputées
AU SALON PAUL LARUE
PERMANENTE
$5
SHAMPOOING COUPE MISE EN PLIS COMPRIS
Coupe par Paul
Consultez
Notre spécialiste pour vos TEINTURES et COLORANTS de cheveux.
Coupe dernière création par JACQUES et RAY
306 est, rue Ste-Catherine
Premier coin à l'ouest de St-Denis
SALON Paul LaRue
LA. 2556
Au-dessus de la Société Coopérative de Frais Funéraires

RIEN AUTRE CHOSE QU'UN ACHAT IMMÉDIAT
OU UN LÉGER DÉPÔT FAIT DÈS MAINTENANT
NE PEUT VOUS ÉVITER DE PAYER LES PRIX
BEAUCOUP PLUS ÉLEVÉS QUI S'ANNONCENT
POUR LA PROCHAINE SAISON RÉGULIÈRE!
L'avantage de choisir votre manteau de fourrure
au mois de février chez DESJARDINS
c'est d'y trouver encore les prix de l'an dernier
et d'y obtenir déjà les modèles de l'an prochain!
● Nul assortiment à Montréal ne se compare à celui que nous vous offrons en fait de manteaux prêts à porter . . .
. . . ET SI VOUS DESIREZ UN MANTEAU SUR MESURE
Vous pouvez réserver peaux ou nappettes maintenant et décider plus tard le choix du modèle que vous désirez!
FRANÇOIS DESJARDINS, président
DESJARDINS
Chas. Desjardins & Cie, Limitée
1170, rue SAINT-DENIS
MAISON ESSENTIELLEMENT CANADIENNE-FRANÇAISE
● L'IMPORTANT . . . C'EST DE PAYER MOINS CHER ET C'EST MAINTENANT . . . QUE VOUS AVEZ LA CHANCE DE LE FAIRE!

Augmentation de salaire proposée

Sherbrooke, 5. (D.N.C.) — Les conseillers municipaux de Sherbrooke sont à étudier les moyens de régler les contrats collectifs avec les diverses classes d'employés de la ville. On a parlé d'une augmentation de 2 cents l'heure pour tous, mais une telle augmentation signifierait un surplus de dépenses de $50,000 par année.

La ville de Sherbrooke tente actuellement de faire accepter aux divers groupements ouvriers les conditions conclues avec les employés de l'hôtel de ville, soit le maintien des présentes échelles de salaires, plus boni basés sur l'indice du coût de la vie.

Immense population

—La population du Commonwealth britannique tout entier est 597,600,000 habitants.

Pas assez de services médicaux pour les yeux

Bien des cas de cécité pourraient être prévenus au Canada si le public était mieux renseigné et si des facilités adéquates de traitement préventif, surtout dans les districts ruraux, étaient disponibles. C'est ce que déclare le Dr J. H. Grove, directeur de la division du contrôle de la cécité du service national de la santé et du bien-être, dans un message spécial à l'occasion de la semaine de santé, commencée hier.

La division du contrôle de la cécité cherche, depuis sa fondation, à mettre le public mieux au courant des faits concernant la vue et des moyens de la préserver. Le malheur est qu'il n'y a pas assez d'oculistes au Canada pour assurer des services adéquats de maladies des yeux et qu'il n'y a pas non plus, comme en d'autres pays, des hôpitaux de la vue où les cas difficiles peuvent être promptement traités et où on forme de nouveaux oculistes. A l'heure actuelle, nombre d'opérations aux yeux sont remises ou abandonnées parce qu'il n'y a pas de lits disponibles dans les hôpitaux ordinaires.

Le résultat des activités de la division, en autant qu'elles concernent ses relations avec les autorités provinciales d'hygiène au sujet des mesures à prendre pour protéger les yeux, est aujourd'hui bien évident. Des projets provinciaux, demandant, en vertu du programme national de la santé, des subventions gouvernementales, comportent des cliniques de recherches sur le glaucome, sur les causes de la cécité chez les enfants et sur les meilleures méthodes d'examiner la vue des enfants d'école.

Les examens de la vue

Dans les cas de pension aux aveugles, la division s'occupe de faire examiner la vue de chaque requérant et détermine son éligibilité. Au cours du dernier exercice fiscal, 2,791 requêtes de pension ont été étudiées et 1,747 approuvées. Etant donné que 25 pour cent des cas de cécité sont attribuables à la cataracte et qu'il est prouvé que dans au moins la moitié des cas la vue est recouvrable, au moins 12 pour cent des pensions accordées pourraient être discontinuées, si, au moment de la demande de pension, il devenait obligatoire de fournir à ces cas le traitement approprié. — (Communiqué de la Ligue canadienne de santé).

Les lectures pour les adolescents

L'Association canadienne des bibliothécaires de langue française (A.C.B.F.) tiendra sa deuxième séance d'étude au Collège Jean-de-Brébeuf, 3200, chemin Sainte-Catherine, samedi, le 10 février prochain, à 2 h. 30 de l'après-midi. Elle sera sous la présidence d'honneur de M. Trefflé Boulanger, directeur général du service des études de la Commission des écoles catholiques de Montréal.

Le conférencier invité est M. Joseph Brunet, directeur des bibliothèques scolaires de la Commission des écoles catholiques de Montréal, qui parlera de l'organisation des bibliothèques d'adolescents et, plus particulièrement, du choix des livres susceptibles d'intéresser les lecteurs de 13 à 18 ans.

M. Brunet a obtenu le grade de bachelier ès bibliothéconomie de l'Université McGill. Il a fait un stage à l'Université Columbia, de New-York. En 1947, l'Université de Montréal lui conférait un doctérat en bibliothéconomie. Professeur, pendant plusieurs années, à l'école supérieure Le Plateau et, depuis 1937, à l'Ecole de bibliothécaires de l'Université de Montréal, il est venu en contact intime avec un grand nombre de jeunes. Il a pu ainsi acquérir une connaissance plus approfondie du caractère, des idées et des goûts des adolescents.

A l'issue de la causerie, les auditeurs se formeront en trois groupes pour étudier les problèmes particuliers des lectures des jeunes et des jeunes filles des collèges classiques, et ceux des élèves des écoles primaires supérieures.

Tous ceux qui s'intéressent à la jeunesse, à ses lectures et à son avancement intellectuel sont cordialement invités. L'entrée est gratuite.

Garage incendié

Sherbrooke, 5. (D.N.C.) — Un incendie a causé de sérieux dommages au garage de M. Rodrigue Blouin, d'East-Angus. On a pu sortir à temps le camion de M. Alfred Bernier. On a réussi également à mettre hors d'atteinte un camion appartenant à M. Hercule Bourque, ainsi que deux automobiles, propriété de MM. Paul-Emile Chrétien et Emilien Bisson; malheureusement, ce dernier s'est brûlé gravement à une main. L'incendie est dû à une fournaise surchauffée: les pertes, assez élevées, sont partiellement compensées par les assurances.

Un panorama des provinces des Prairies

Il est magistralement tracé, devant le Canadian Club, par M. D. Cameron.

Au déjeuner-causerie hebdomadaire du Canadian Club, en l'hôtel Windsor, aujourd'hui, le conférencier invité était M. Donald Cameron, directeur des cours de perfectionnement à l'Université d'Alberta. Il avait choisi pour sujet de sa causerie, "Quelques aspects du développement économico-social de l'Ouest canadien". Le conférencier a bien pris soin, au début de son exposé, de souligner que le sujet ressemblait beaucoup à la région à laquelle il se rapportait, c'est-à-dire qu'il était vaste comme elle et comme elle impossible à cerner en quelques minutes. Désireux, cependant, de limiter l'étendue de son exposé, M. Cameron annonça qu'il exclurait de son propos la Colombie britannique et n'y ferait, par-ci par-là, que des allusions extrêmement discrètes.

Malgré des différences parfois assez nombreuses entre l'Alberta, la Saskatchewan et le Manitoba, il existe entre ces trois provinces une communauté profonde d'intérêts qui permet de les étudier comme un ensemble géographique, économique et social.

Trois grandes périodes

M. Cameron croit juste de répartir l'histoire des provinces dites des Prairies en trois périodes principales: a) de 1680 à 1870, l'époque héroïque des découvertes, des premiers établissements timidement concentrés le long des cours d'eau, d'une industrie tout entière axée sur le commerce des fourrures; b) de 1870 à 1930, la grande période de la formation d'un groupe humain qui prend en mains ses destinées, ouvre des routes, bâtit des villes, construit des écoles, des chemins de fer et commence à exploiter sur une large échelle les ressources diverses de sa région; c) de 1930 à nos jours, ou l'époque de la consolidation des avantages acquis, de l'accession à la conscience des problèmes sociaux, de l'affirmation des données fondamentales d'une culture.

M. Cameron rappelle que la surface des prairies représente celles réunies du Royaume-Uni, de la Scandinavie, de la Belgique, de la Hollnde de la France, de l'Italie, de l'Autriche et de Saint-Marin. Alors que la population de ces pays est d'environ 238 milions, celle des Prairies dépasse à peine trois millions.

Trois régions majeures

En gros, l'on peut, selon le conférencier, diviser les Prairies en trois régions bien déterminées: la plaine, les parcs nationaux et la montagne. La première, qui constitue environ un tiers de l'ensemble, représente le prolongement de la vaste prairie américaine. Terre de grands vents, de soleil torride et caractérisée par une population clairsemée, de grandes distances et la rareté des industries. La région des parcs nationaux est celle des grandes pluies, du sol hautement productif et de ce qui reste de possibilités inexploitées. Enfin, la région montagneuse est toute entière de collines et montagnes.

Un facteur important en toute contrée, mais prédominant dans les Prairies, est le climat. Trois pouces de pluie de plus peuvent signifier une différence aussi grande que trente boisseaux de blé à l'acre au lieu de cinq ou dix, que des pâturages gras et des troupeaux repus au lieu de maigres étendues et de bestiaux chétifs. Pour l'homme d'affaires aussi bien que pour le fermier, le climat est une donnée vitale.

Quelques recettes "maison"

Avec l'expérience, l'on s'est aperçu de la nécessité de certains postulats pour réussir sa vie dans les provinces de l'Ouest. Il en est six principaux que l'on peut résumer ainsi: a) Il est nécessaire d'adapter nos pratiques et nos institutions aux données locales de la nature; b) il faut reconnaître que les ressources, bien qu'abondantes, ne sont pas inépuisables et donc établir ses normes de conduite en fonction de cette admission; c) une région comme celle des Prairies appelle la mise-au-point, constamment, de nouvelles techniques agricoles et non la fidélité servile à des méthodes dépassées ou non en harmonie avec les conditions propres à l'Ouest; d) la prospérité n'est pas, au sens "boom" du terme, une période indéfinie, mais connaît des retours de fortune contre lesquels il faut savoir se garantir en les prévoyant; e) dans les jours que nous vivons, il n'est plus juste de dire que la libre-concurrence place sur un pied d'égalité agriculteurs et industriels, car des facteurs d'ordre externe sont venus fausser le jeu du système; f) l'individu doit se reposer entièrement sur lui-même: affirmation qui pouvait avoir une part de justesse, avant la crise, mais qui depuis ne répond plus aux réalités d'une nation qui entend préserver chez elle la démocratie.

Une population mêlée

Sur le plan ethnique, ce qui caractérise d'abord les provinces de l'Ouest, lorsqu'on les compare à la population des provinces maritimes et centrales, c'est l'extraordinaire diversité de l'origine raciale. Il importe donc, pour bien comprendre le climat des provinces des Prairies, de connaître un peu les antécédents des minorités composantes et les motifs qui les ont amenées dans notre région. Que l'on songe, par exemple, qu'en 1936, la province d'Alberta renfermait 366,000 habitants nés au pays, contre 407,000 immigrants.

Sur le plan économique, le grand problème de la stabilité pour les années à venir réside dans la conquête d'un marché régulier pour les surplus de la production agricole et un marché qui soit susceptible de rapporter à nos agriculteurs un prix raisonnable. J'envisage la possibilité pour les Prairies d'absorber une large augmentation de population, surtout par l'immigration, dans les prochaines années, quelque chose de l'ordre de six millions de personnes.

Un optimisme débordant

Tâche considérable que celle de l'assimilation et de l'adaptation de ces nouveaux venus, mais tâche qui est dans la mesure de nos moyens si nous savons y faire face avec un esprit inventif et beaucoup de persévérance.

Les populations de l'Ouest sont des gens d'un caractère fortement trempé, d'une rare vitalité et d'un grand courage. Libres et indépendants d'esprit, c'est avec confiance qu'ils envisagent l'avenir, bien décidés à maintenir leur pleine liberté au sein d'une prospérité chèrement obtenue et soigneusement préservée.

Beauté et charme de l'hiver . . .

L'hiver a transformé la fontaine de l'étang aux cygnes du parc Stanley, de Vancouver, en une éblouissante féerie. Le cygne que l'on voit au premier plan apprécie peut-être moins que nous cette transformation artistique qui montre en un contraste saisissant, ce que l'hiver peut apporter de calme et de sérénité dans les parcs et les jardins publics, et aussi, hélas, de désagrément et de confusion dans les rues d'une grande ville. (photo PRESSE CANADIENNE)

Banquier et poète

—Samuel Rogers, qui a refusé le titre de poète lauréat d'Angleterre, après la mort de Wordsworth, en 1850, était tout à la fois un banquier et un poète.

Les funérailles de Mme veuve Rodolphe Lussier

Le 22 janvier, ont eu lieu, en l'église Saint-Jean-de-la-Croix, les funérailles de Mme veuve Rodolphe Lussier, née Anna Pagé.

Précédé de trois landaus de fleurs, d'une délégation des dames de Sainte-Anne, accompagné de six porteuses d'honneur, Mmes J.-C. Perrault, H. Hébert, E. Brunet, R. Beaulieu, J. Corriveau et A. Guertin, le convoi funèbre se rendit à l'église où la levée du corps fut faite par M. l'abbé C.-E. Pépin, curé. Le service fut chanté par Mgr Albert Valois, V.G., assisté des abbés Pierre Lévesque et Vianney Desroches. Des messes furent dites aux autels latéraux par M. l'abbé Vianney Savaria, aumônier à l'Hôtel-Dieu et par l'abbé Georges Jodoin, vicaire à Notre-Dame-du-Perpétuel-Secours. On remarquait dans le choeur, MM. les abbés C.-E. Pépin, curé, Benoit Mailloux, et le R. F. G. Paquette, C.S.V.

Le choeur, sous la direction du Dr Victor Parent, exécuta la messe de Pérosi.

Dans le cortège, on remarquait ses fils, Roméo et le notaire Charlemagne; son gendre, Dr Georges Rousse; son frère, Urgel Pagé; ses petits-fils, Jacques, Pierre, Michel, Louis, Serge-Urgel Lussier et Jean Rousse; ses beaux-frères, Roch Lussier, Hector Dupuis, Régis Dupré, Henri Rivest, Henri Laberge; ses neveux, Louis Martin, Albert Martin, Léopold Martin, Dr Gaston Dupuis, Dr Gabriel Dupuis, Martin Lussier, Jean-Paul Lussier.

On remarquait entre autres: Dr H. Legrand, Dr A. Morin, Dr E. Turgeon, Emile Brunet, Ernest Brunet, Gilles Moisan, Roger Brière, Paul Tison, Columb Cardinal, Roger Tarire, Hervé Monette, Ernest Gingras, Marc Martin, J.-A. Mailloux, Philippe Mouton, Henri Landreville, Charles Beaulieu, René Clouette, Jean Corriveau, A. Ouimet, Anselme Geoffroy, C. Commiré, E.-O. Groteau, A. Parent, J.-L. Gauthier, J.-A. Gauthier, Bruno Lucier, Alfred Reynolds, Emile Fournier, Fernand Larose, Lucien Dumoulin, Maurice Paquette, Dalma Chamberland, J.-L. Hébert, A. Reyneault, P. Filiatrault, Ernest Lavigne, J. Alarie, G. Dubuc, I. Girard, J. Duquette, H. Champagne, J.-R. Binette, N. Castonguay, Bernard Boulé, Albert Lefebvre, H. Gascon, Lionel Michaud, F. Thibault et autres.

Dans l'assistance on remarquait les élèves de 7e année B de l'école St-Jean-de-la-Croix accompagnés du professeur R. Carrière. Les élèves de 5e année A de l'Académie Marie-Anne accompagnées de plusieurs religieuses.

Un libéra fut chanté à l'église St-Jacques-le-Mineur, lieu de la sépulture.

ANNONCE

Une Vive Démangeaison Me Rendait Fou

C'est alors que je découvris la source extraordinaire d'un soulagement rapide: la Prescription D. D. D., du Dr. D. D. Dennis. Ce médicament liquide pur, rafraîchissant et universellement connu, adoucit et calme promptement les démangeaisons cruelles causées par l'eczéma, les boutons, les dartres, le pied d'athlète et les autres affections de la peau. Pas graisseux, il ne tache pas. Bouteille d'essai 35c. La première application arrête la démangeaison la plus vive, sinon votre argent vous est remis. Demandez dès maintenant à votre pharmacien la Prescription D. D. D.

Toilet Laundries Ltd.
PLUS
pour votre dollar
durant notre
GRANDE OFFRE ANNUELLE de NETTOYAGE à SEC
Epargnez au moins 25% sur ces spéciaux durant cette semaine
Service de 48 heures
SUR TOUT MANTEAU ou PALETOT NON GARNI
97¢
Rég. $1.25 — Economisez 28¢
IMPERMEALISÉ, 10¢ de plus
TOUT COUVRE-LIT DE CHENILLE magnifiquement nettoyé à sec et pressé
48¢
rég. .75 et plus
Economisez jusqu'à $1.02
TOUTE PAIRE DE TENTURES doublées, non doublées ou réversibles
25% de rabais
NE TARDEZ PAS!
45 AUTOS A VOTRE SERVICE
Toilet Laundries Ltd.
service téléphonique 24 heures par jour
téléphonez en tout temps!
WILBANK 5121
ou Zenith 25000 - gratis
Service à l'auto de 4, 8 et 48 heures au magasin situé à 750, rue Guy, près de la rue St-Jacques, ouest.
Service de 4, 8 et 48 heures au magasin situé à 1409, rue Guy, près de la rue Ste-Catherine, ouest.

ADIEU!
PEAU RUDE, ROUGE OU RUGUEUSE
Faites l'épreuve des 5 nuits. [illegible] ZAM-BUK [illegible]
50 cents à tout comptoir de produits pharmaceutiques.

EXPRESSÉMENT pour les
RHUMES DES TOUT PETITS
soulage la toux-décongestionne
Musterole [illegible]
Doux pour enfants
MUSTEROLE
Un véritable onguent moutarde

Les maux de tête dus à la
Constipation
rapidement soulagés par un laxatif entièrement végétal
Ce soir prenez le laxatif entièrement végétal NR. [illegible]
Tablettes régulières ordinaires ou pralinées. Tablettes Junior pralinées seulement. 25c, 50c et $1.00
Nature's Remedy
NR TABLETS NR
Prenez NR CE SOIR
Demain BIEN PORTANT
51

Pour Votre Agrément Musical...
Un piano WILLIS apportera à votre foyer les plus douces joies musicales.
WILLIS & CO. LIMITED
1220, OUEST, RUE STE. CATHERINE, MONTRÉAL

POUR UN PRET PERSONNEL VENEZ A LA Personal FINANCE CO.

EXEMPLES DE PRETS
REMBOURSEMENT EN 15 MOIS

Vous recevez en argent		
102.79	205.58	308.38
Remboursement mensuel		
$8	$16	$24

Les paiements comprennent tout! Les prêts d'autres montants ou pour d'autres périodes sont en proportion.
Prêts de $50 à $1200 sur signature, meubles ou auto

• A la Personal nous disons "oui" 4 fois sur 5. Un service cordial, rapide. Aucun étranger en cause. Vous choisissez la date et le montant des remboursements.
Plus d'un million de clients satisfaits l'an dernier. Venez, téléphonez, écrivez aujourd'hui et vous comprendrez pourquoi!

"LA COMPAGNIE QUI AIME DIRE OUI"
Personal FINANCE CO.
4 Bureaux bien situés à Montréal—choisissez le plus proche:
1502 Ste-Catherine O. (coin Guy).......WI 4131
1117 Ste-Catherine O. (Edifice Drummond, près Peel).......BE 8881
1297 St-Denis (coin Ste-Catherine E.).......LA 6104
7107 rue St. Denis (coin Jean Talon).......GR 8291
OUVERT LE VENDREDI JUSQU'A 9 P.M.

$100.00 DE PRIX
POUR LES GENS DE MONTRÉAL
simplement pour donner la liste la plus longue des usages les plus inhabituels du
Sellotape
MAINTIENT... SCELLE... RÉPARE
ROULEAU-DISTRIBUTEUR AVEC 85" DE RUBAN DE ½" DE LARGE
MAINTENANT 10¢ SEULEMENT
ESSAYEZ LE SELLOTAPE POUR:
- réparer les stores
- renforcer les reliures de livres
- étiqueter les conserves
- coller le papier qui enveloppe les ordures
- réparer les cartes à jouer
- maintenir l'ourlet des jupes
- fixer les fils électriques aux boiseries . . . et des milliers d'autres usages!

VOUS POUVEZ GAGNER
C'EST FACILE! C'EST AMUSANT!
La Maman, le Papa, la Soeur, le Frère, la Grand'Mère, le Grand-Père — tout le monde peut participer au nouveau grand concours Sellotape.
Voyez simplement ces superbes prix! Premier prix de $50.00 . . . deuxième prix de $25.00 . . . et vingt-cinq prix de $1.00 chacun. 27 gagnants en tout!
Pour participer au concours Sellotape, envoyez simplement la liste la plus longue des usages les plus inhabituels du Sellotape auxquels vous pouvez penser. C'est facile! C'est amusant!
Lisez les Règles du Concours et envoyez votre feuille de participation aujourd'hui! Peut-être serez-vous l'heureux gagnant!

VOYEZ CES BEAUX PRIX
★ Premier prix de $50.00
★ Deuxième prix de $25.00
★ Vingt-cinq prix de $1.00 chacun

RÈGLES DU CONCOURS
1. Procurez-vous une feuille de participation chez votre détaillant. [illegible]
2. Ecrivez la liste la plus longue des usages les plus inhabituels du Sellotape auxquels vous pouvez penser.
3. Le concours se termine le 28 Février 1951 à minuit. [illegible] 5 Mars 1951.
4. Les participations seront jugées pour leur originalité et le nombre d'usages. [illegible] Adhesive Tapes (Canada), une division de E. S. & A. Robinson (Canada) Limited.
Envoyez toutes les participations à: Sellotape Contest, 634 Edifice Dominion Square Montréal, P.Q.
N2F
Sellotape
"Le Ruban de Cellulose qui Se Vend le Plus dans l'Empire Britannique"

Bromfield condamne la spécialisation

Toronto, 5. (P.C.) — Louis Bromfield, romancier et fermier américain, a condamné, hier soir, la spécialisation trop poussée dans les sciences et les arts.

"Nous devrions nous éloigner des spécialistes, a-t-il dit dans une allocution devant le Royal Canadian Institutte, et nous rapprocher davantage de l'homme de culture générale de la Renaissance, nous efforçant d'approfondir toujours plus les problèmes universels et de comprendre toutes les parties dans leurs relations au tout."

Il a dit également que les connaissances que l'on a acquises dernièrement sur l'importance du sol relativement au régime nutritif et sur la prévention de la maladie des plantes, des animaux et des hommes, pourraient bien s'avérer aussi importantes que les découvertes de Pasteur sur les germes.

Rangs portant des noms de saints

Sherbrooke, 5. (D.N.C.) — Les rangs de la paroisse Notre-Dame-des-Bois, désignés par des chiffres, portent maintenant des noms de saints. Voici la liste, telle que donnée par M. le curé au prône: rang no 1, Ste-Marie; rang 2, en bas, S.-Joseph; en haut, S.-Paul; rang 4, S.-Jean-Baptiste; rang 8, S.-Philippe; rang 10, S.-Eugène; rang 6, S.-Isidore et rang S.-Pierre.

Le papier-monnaie

—Le billet de papier-monnaie de $100,000 aux Etats-Unis porte le portrait du feu président Woodrow Wilson.

Hôpital détruit par un incendie au Cap-Breton

Tous les patients sains et saufs grâce aux sauveteurs bénévoles.

Sydney, Nouvelle-Ecosse, 5. (P.C.) — Un incendie a détruit hier soir l'hôpital Ste-Rita de Sydney, municipalité du Cap-Breton, mais les 57 patients qui s'y trouvaient ont été évacués sans encombre en moins de dix minutes.

Des centaines de volontaires participèrent au sauvetage en compagnie des pompiers. L'incendie s'est déclaré entre le deuxième et le troisième étage de l'hôpital, un édifice de quatre étages sous la direction des Soeurs de Sainte-Marthe.

A minuit, les flammes faisaient encore rage, mais les sapeurs avaient bon espoir de sauver au moins les édifices voisins, au nombre desquels se trouvent l'hôpital de la Miséricorde, une maternité, où furent transportés un certain nombre de rescapés.

Le feu se déclara par un temps bruineux accompagné de grand vent. La température s'abaissa rapidement durant le sauvetage, faisant grelotter de froid et de choc les patients, parmi lesquels se trouvaient des infirmes et des bébés.

On a réussi à sauver presque tous les objets transportables, et même le standard téléphonique. Le personnel de l'hôpital comprenait environ 60 religieuses et 25 autres infirmières.

L'origine de l'incendie demeure inconnue. Les pertes, évaluées à plus de $200,000, ne laissent plus qu'un seul hôpital à la ville de Sydney, dont la population est de 30,000 âmes. La pénurie des accommodations hospitalières était déjà très sérieuse et, au moment de l'incendie, le petit hôpital Ste-Rita était rempli à capacité.

La plupart des patients ont été transportés à l'hôpital civique, ou les lits étaient déjà rares. Construit au début de 1900, l'hôpital Ste-Rita avait été affecté aux forces armées durant la première grande guerre; il fut rendu aux religieuses plus tard.

Il avait été question de construire un nouvel hôpital pour les religieuses, d'une capacité de 150 lits, et au coût de $1,800,000, mais ce projet n'a pas encore été mis à exécution.

LE BRIDGE

par Arsene DesRochers

"Vous êtes le demandeur de donne d'aujourd'hui et jouez un contrat de manche à coeur. Ouest entame de la dame de pique. Comment allez-vous conduire le jeu pour ne perdre que trois levées?

Donneur: Sud.
Tous vulnérables.

Ouest		Est
	♠ R 3 ♡ D 9 6 5 4 ◊ D V ♣ A V 10 7	
♠ D V 10 8 4 2 ♡ — ◊ 9 8 6 3 ♣ 8 6 5	N O E S	♠ 6 5 ♡ V 8 7 ◊ A R 10 5 2 ♣ R D 9
	♠ A 9 7 ♡ A R 10 3 2 ◊ 7 4 ♣ 4 3 2	

Les enchres:

Sud	Ouest	Nord	Est
1 ♡	passe	3 ♡	passe
4 ♡	passe	passe	passe

Entame: dame de pique.

Vous faites votre contrat grâce à un placement de main en fin-de-partie ce qui vous protège contre une distribution défavorable des honneurs à trèfle.

Vous prenez la première levée du roi de pique du mort, après quoi vous enlevez les atouts de vos adversaires. Vous avez constaté que vous n'avez aucune perdante à atout et que votre pique perdant sera coupé par le mort. Vous ne pouvez vous éviter la perte de deux carreaux, mais si les honneurs à trèfle sont divisés, ce qui est la distribution normale, votre contrat sera réussi grâce à deux impasses à trèfle. Toutefois, il se pourrait aussi que le roi et la dame de trèfle soient chez Est. Donc, vous adoptez une manière différente de conduire le coup.

Vous encaissez l'as de pique, faites couper du mort votre dernier pique, après quoi vous jouez carreau. Est prend la levée du roi, encaisse l'as de carreau, mais se trouve ensuite pris dans une impasse, car s'il joue un troisième carreau, mais se trouve ensuite pris dans une impasse, car s'il joue un troisième carreau, vous jetterez un trèfle de votre main et couperez du mort. Si Est renvoie trèfle, gros ou petit, une levée à cette couleur vous sera sacrifiée par ce procédé, car vous ferez deux levées à la couleur et n'en perdrez qu'une. Ainsi, vous faites votre contrat, car vous ne perdez que deux carreaux et un trèfle.

Ce coup de fin-de-partie ne ratera que si l'as et le roi de carreau sont chez Ouest, car si tel est le cas, Ouest prendra la main deux fois et jouera chaque fois trèfle, ce qui vous fera perdre deux levées à cette couleur en plus de deux carreaux. Pourvu que les honneurs à carreau soient divisés, ou tous deux dans la main d'Est, votre contrat est assuré.

Il faut se garder des faux miracles

Cité du Vatican, 5 (A.F.P.) — "L'Osservatore Romano" publie une note dans laquelle Mgr Alfredo Ottaviani, assesseur du Saint-Office, met en garde les fidèles contre les prétendues manifestations miraculeuses et notamment celles de Voltago, en Italie, Espis et Bouxières, en France, Hamsur, en Belgique, Heroldsbach, en Allemagne, et Necedah (La Crosse), au Etats-Unis.

Le prélat fait valoir en substance que la crédulité des fidèles pour ces manifestations peut nuire aux miracles véritables et rapelle que l'Eglise a toujours fait preuve en cette matière d'une prudence compréhensible.

Quatre pompiers sont légèrement asphyxiés

Quatre pompiers ont été légèrement asphyxiés, hier après-midi, en combattant un incendie dans la cave d'une épicerie, au no 562 est, rue Ontario.

Les sapeurs ont empêché les flammes de se communiquer au rez-de-chaussée, mais la fumée s'est répandue dans l'épicerie et trois logis. Les dommages causés à l'immeuble ne sont pas très graves, mais des marchandises d'une valeur de plusieurs milliers de dollars ont été détruites. Trois familles ont dû évacuer temporairement leurs foyers à cause de la fumée.

La seule issue que pouvaient utiliser les pompiers pour arroser le brasier était un escalier à l'intérieur de l'immeuble. Les sapeurs munis de masques à gaz devaient pénétrer dans le sous-sol rempli de fumée, où régnait une chaleur torride.

Le capitaine Charles Quesnel, chef de district intérimaire, a été légèrement asphyxié ainsi que le lieutenant O. Lescarbeau et les sapeurs Jules Martel et Jacques Préard, de la caserne no 11. Tous ont continué leur travail après traitement.

Un mois de prison à un père sans coeur

Après s'être avoué coupable d'avoir négligé de pourvoir aux besoins de sa famille, Victor Duncan, 35 ans, 5460, 8e avenue, Rosemont, a été condamné par le juge T.-A. Fontaine, samedi, à un mois de prison.

Sa femme a raconté qu'il l'avait battue et qu'il ne lui avait rien donné pour elle et leurs six enfants. Eclatant en sanglots, elle dit au juge qu'elle ne voulait jamais revoir cet homme qui avait quitté son emploi, le 31 janvier, pour ensuite dépenser en deux jours toute sa paye, soit entre $100 et $150. Elle a ajouté qu'elle était endettée et menacée d'être chassée de son logement.

Un camionneur est coupable de vol

Maurice Cinq-Mars, 19 ans, 5710, S.-Dominique, était accusé de vol avec Harry Smith, 35 ans, du 6536, rue de Gaspé, devant le juge T.-A. Fontaine, samedi matin. Les deux auraient visité un entrepôt au 226 est, rue Beaubien, pour y sortir une glacière électrique et une lessiveuse, le tout ayant une valeur de $600.

Cinq-Mars a protesté de son innocence puis Smith a avoué sa culpabilité non seulement pour ce premier vol, mais pour deux autres cambriolages, avec sentence ajournée au 9 février.

Me Alban Ouellette, avocat de Cinq-Mars, expliqua au tribunal qu'e le jeune détenu avait été embauché par Smith pour "déménager" la glacière et la lessiveuse. Le tribunal, après cette explication, qui devient une excellente défense au procès, accorda un cautionnement de $950 à Cinq-Mars, avec enquête judiciaire le 9 du courant.

Le nouvel exécutif des Hommes d'affaires du nord

Les membres du nouvel exécutif de l'Association des hommes d'affaires du nord de Montréal, photographiés à l'issue de leur élection par les 35 conseillers de l'association. De gauche à droite: Me Yvon Bock, conseiller municipal, directeur général de l'association; Me Marc-André Blain, conseiller juridique; le Dr Louis-Philippe Laporte, 1er vice-président; M. Richmond Pelletier, président sortant, donnant la main au nouveau président, M. Emile-O. Bouvier. Fait à si gnaler, M. Pelletier a été nommé gouverneur de l'association. Entre lui et M. Bouvier, on remarque M. Rodrigue Duval, ancien président et gouverneur. A droite du nouveau président, on voit: le notaire Léonard Léger, ancien président et gouverneur, membre de la Commission du transport de Montréal; M. Frédéric Pelletier, 2e vice-président; M. L.-P. Boisvert, secrétaire, et Me Germain Charland, conseiller juridique. M. A.-R. LeCavalier, trésorier, n'apparait pas sur la photographie. — (photo studio L. Alain, 7552, Saint-Denis).

Nouvelle élection sans candidat de l'opposition tenue en Russie

Londres, 5. (Reuther)—Les ressources tout entières de l'Etat soviétique et du parti communiste ont été mobilisées afin d'assurer que 110,000,000 d'adultes russes voteront ce mois-ci aux élections que le premier ministre Staline remportera inévitablement.

A l'intérieur du pays des dizaines de milliers "d'agitateurs" invitent la population à déposer son vote en faveur du parti de Staline. A Moscou même, ville d'une population de 5,000,000 d'âmes, plus de 300,000 agitateurs passent de porte en porte afin de rencontre les électeurs.

L'élection des membres du Soviet suprême des 16 républiques de l'URSS aura lieu les 18 et 25 février.

La seule question à décider est de savoir dans quelle proportion l'électorat déposera son vote en faveur des candidats approuvés. Généralement la population vote en faveur des candidats approuvés. Généralement la population vote dans la proportion de 99 pour cent. Il n'y a pas de candidats de l'opposition en Russie.

Un seul nom apparait sur le bulletin de vote. Si l'électeur le désire il peut substituer un autre nom au candidat choisi.

Aux dernières élections tenues en mars 300,000 personnes se prononcèrent contre les candidats officiels.

Dans la circonscription où Staline se présente (cette fois ce sera Leningrad), l'électorat vote généralement dans la proportion de 100 pour cent.

Agité?

La tension des nerfs et le sommeil interrompu vous rendent peut-être malheureux. Peut-être vous faut-il essayer les pilules "Milburn's Health and Nerve Pills"... un tonique qui contient du fer et d'autres reconstituants qui aideront à calmer vos nerfs et favoriseront un sommeil réparateur. Les pilules "Milburn's Health and Nerve Pills" ont aidé des milliers de personnes à calmer leurs nerfs et à se remettre d'aplomb. 65c à toutes les pharmacies.

HN-515

ESSAYEZ
MILBURN'S
HEALTH and NERVE
PILLS

TRÈS GROSSES CREVETTES
les plus succulentes, les plus savoureuses et les plus exquises jamais pêchées.
au RESTAURANT
TRAYMORE
- Comptoir de cafeteria
- Bars aux huitres
- Service à la table

Visitez notre comptoir à salades
Liqueurs autorisées aux repas
rue Ste-Catherine O., angle Peel
MA. 6695

Janice est amateur des carottes Aylmer

Oui, maman, votre bébé raffolera aussi de la Purée de Carottes Aylmer tamisée. Et il *profitera*. Ces carottes sont spécialement cultivées pour Aylmer—puis soigneusement cuites sous pression pour conserver leur saveur délicate et leur teneur en vitamines. Une purée veloutée, facile à digérer, *si* délicieuse!

les quadruplées Hargreaves profitent grâce aux Aliments Aylmer pour Bébés

AYLMER
STRAINED
CARROTS
PURÉE DE CAROTTES TAMISÉE

Leur médecin a prescrit Aylmer pour ces beaux bébés en bonne santé—Jennifer, Joyce, Joan et Janice Hargreaves, nées le 13 octobre 1949, Sault-Ste-Marie, Ont. Votre bébé profitera aussi avec Aylmer.

B-41F

VOTRE BÉBÉ MÉRITE LA QUALITÉ AYLMER

La saveur la plus exquise!
Gurd's
DRY GINGER ALE
★
FAMEUX DEPUIS PLUS DE 80 ANS
DISPONIBLE EN BOUTEILLE FAMILIALE DE 30 ONCES
OU EN CARTONNAGE DE 6 BOUTEILLES DE 10 ONCES

Marche de comestibles EATON
POISSON
pour vos repas du Carême

AIGLEFIN fumé	lb .45	AIGLEFIN entier	lb .25
FILETS de morue fumés	lb .42	HUITRES sans écaille le demiard	.69
HARENGS fumés 2 par paquet	le paquet .23	CREVETTES du Pacifique (prêtes à servir)	¼ lb .48
FILETS FRAIS de morue	lb .39	SAUMON de Gaspé congelé	lb .75
CARRELETS frais	lb .25	FLETAN congelé	lb .75
		PETONCLES	lb 1.10

EPICERIES

AIGLEFIN	ANCHOIS
de l'Ile-du-Prince-Edouard (chair ferme) boîte 14 onces .33	espagnols, salés "Gattuso's" boîte 17 onces 1.15

T. EATON Co. OF MONTREAL

Amusant! Sensationnel! Exclusif!

"La nouvelle méthode Arthur Murray"

PERMET D'APPRENDRE À DANSER PLUS FACILEMENT QUE JAMAIS!

Même si vous n'avez jamais dansé, vous pourrez devenir un partenaire recherché, en une fraction du temps ordinaire avec la "Nouvelle Méthode Arthur Murray".

Prenez le moyen rapide d'Arthur Murray de bien vous amuser. Vous découvrirez l'assurance et la popularité que vous avez toujours désirées.

Au bout de quelques heures passées à tout studio d'Arthur Murray, vous serez un danseur expert. Ses méthodes uniques, maintenant améliorées plus que jamais, permettent d'apprendre à danser vite, facilement et procurent beaucoup de plaisir.

Le secret de toutes les nouvelles danses est dans la découverte fondamentale d'Arthur Murray: — "Le premier pas vers la popularité". Dès que vous vous êtes confié à un expert d'Arthur Murray, votre succès en tant que partenaire recherché est assuré.

Comme par magie, vous vous verrez conduire ou suivre un élégant nouveau Fox-Trot, une Rumba, une Samba ou toute autre danse que vous désirez apprendre. Au bout d'une heure, vous pourrez réellement aller danser, même si vous n'avez jamais dansé!

CESSEZ DE MANQUER LES JOYEUSES REUNIONS
C'est agréable d'être populaire!

Notez bien que ce n'est qu'à un studio d'Arthur Murray que vous trouverez ses nouvelles méthodes exclusives améliorées, en plus de l'expérience consommée de ses professeurs. Epargnez du temps, de l'argent, des désappointements. Apprenez grâce à la "méthode d'Arthur Murray" et vous deviendrez un partenaire charmant ainsi que le point de mire de tous. Procurez-vous une analyse de danse gratuite à tout studio d'Arthur Murray. Venez ou téléphonez dès aujourd'hui. Vous vous amuserez ferme à votre prochaine réunion!

1458 de la MONTAGNE — Tél. LA. 7156
au nord de Ste-Catherine.

5169 boul. DECARIE — Tél. WA. 2785
près de Queen Mary

NOUS VOUS PROUVERONS QUE VOUS POUVEZ DANSER APRES QUELQUES LEÇONS

Venez constater combien rapidement vous pouvez apprendre à danser grâce à la "nouvelle méthode d'Arthur Murray". Prenez une leçon d'essai dès aujourd'hui. Vous verrez ce que vous pouvez apprendre en 30 minutes quand vous vous confiez à un expert d'Arthur Murray. Venez pour une analyse de danse gratuite DES AUJOURD'HUI ou téléphonez pour une entrevue. Tél. LA. 7156 ou WA. 2785. Les studios sont ouverts tous les jours de 10 a.m. à 10 p.m. Le samedi, jusqu'à 6 p.m.

Arthur Murray

COMMENT SOULAGER RHUMES et FAUX CROUP
Frictionner le cou et la poitrine avec de l'huile chaude. Masser le cou. Mettre une flanelle chaude. Dans les pharmacies depuis 85 ans.
EXIGEZ
ST-6F
L'HUILE ÉCLECTRIQUE DU DR THOMAS

HEURES D'AFFAIRES : 9 H 30 A 5 H 30 DU LUNDI AU VENDREDI — LE MAGASIN FERME A 1 HEURE LE SAMEDI

EATON
Magasin du Sous-sol

Pas de livraison, sauf pour les articles volumineux.
Pas de P.S.L., par poste, ou telephone.

JOUR A 1.00 MARDI

NYLONS

Endommagés et séparés, choix de teintes, pointures 8½ à 10½. Spécial mardi 2 paires pour **1.00**

(RAYON 901)

CALEÇONS
pour fillettes

Rayonne, élastique à la taille, serrée à la jambe. Rose, bleu, jaune, blanc, dans le groupe. Tailles 2-6. Spécial mardi 4 pour **1.00**

(RAYON 910)

AMPOULES
électriques

Ampoules givrées — 25 ou 40 watts. Faites provision. Spécial mardi 8 ampoules **1.00**

(RAYON 903)

CHAPEAUX
pour hommes

Quantité limitée. Feutres de laine, bords rabattus. Teintes en vogue. Pointures 6¾-7¼. Spécial, mardi **1.00**

(RAYON 928)

BRETELLES
pour hommes

Elastique résistant, pattes de cuir. Réglables, plusieurs teintes. Spécial, mardi 2 pour **1.00**

(RAYON 928)

CEINTURES
de cuir

Solde du fabricant. Cuir beige, tan, noir, dans le groupe. Boucle de métal antirouille. Tailles 30 à 42. Spécial, mardi 2 pour **1.00**

(RAYON 928)

Solde de
CRAVATES

Soie et rayonne, doublure qui ne froisse pas, bout doublé de soie. Plusieurs teintes et motifs. Spécial, mardi 3 pour **1.00**

(RAYON 928)

DEBARBOUILLETTES

Environ 12"x12"—coton éponge lime, corail, rose, bleu royal. Spécial, mardi 8 pour **1.00**

(RAYON 933)

SALOPETTES

En coutil de coton, pantalons en gabardine de coton. Dans le groupe, tailles 2-6. Teintes en vogue. Spécial mardi

(Rayon 910)

1.00

BLOUSES

Pour fillettes Coton blanc — col "Peter Pan", boutons. Tailles 3-6. Spécial mardi

(Rayon 910)

1.00

PYJAMAS POLO

Pour enfants 3 à 6 ans. 2 pièces, jersey de coton, motif à l'avant. Bleu, rose, maïs, corail. Spécial mardi

(Rayon 910)

1.00

CHEMISES DE SKI

Rég. 1.99 — Coton suédé, tons unis ou tartans. Pour dames, tailles 14 à 20. Spécial mardi

(Rayon 941)

1.00

APPLIQUES

pour chaises. Coton blanc, broderie à jour bleue. Ensemble 3 pièces: un de 12"x20", deux de 9"x12". Spécial mardi 2 ensembles pour

(RAYON 933)

1.00

CHAUSSETTES

pour hommes. Imparfaites. Coton et laine ou tout coton. Choix de teintes. Pointures 10-12. Spécial, mardi, 3 paires pour

1.00

NYLONS AIG. 51

"Imparfaits", entièrement diminués. Teintes mode. Pointures 8½ à 10½. Spécial, mardi,

(RAYON 901)

1.00

CHAUSSETTES
à losanges

Modèles imparfaits, nylon. Motifs de losanges sur bleu, jaune, vert, brun, gris. — Pointures 10-12.

Spécial, mardi,

(RAYON 901)

1.00

D.&A.
SOUTIEN-GORGE GOTHIC
et
GAINES DE "LASTEX"

Surplus de stock

Spécial mardi

- Satin de rayonne, longs ou courts.
- Gaines élastiques, jarretelles.
- Petites, moyennes et grandes tailles dans le groupe.

(RAYON 909)

1.00

CAMISOLES ET CALEÇONS

Tricot de coton blanc, élastique à la taille. Encolure en U. Petits, moyens et grands. Spécial mardi 2 pour

(RAYON 928)

1.00

MOUCHOIRS
pour dames

Coton blanc uni, ourlet à jour, coins brodés, bordure de couleur. Spécial, mardi 12 pour

(rayon 903)

1.00

ROBES DE NUIT

Rayonne, garniture. Rose, bleu, maïs. Moyennes et grandes. Spécial mardi

(RAYON 909)

1.00

SACS A MAIN

Rég. 1.00 — 2.09. Tissus et plastique. Choix de teintes. Spécial mardi,

(RAYON 915)

1.00

CHAPEAUX

Pour dames, garnitures assorties. Noir, brun, marine, gris, vert bouteille, rouille. Spécial mardi

(RAYON 904)

1.00

CALEÇONS

Genre boxeur. — Taille élastique, siège ample, broadcloth de coton sanforisé. Petits, moyens. Spécial mardi, 2 pour

(RAYON 928)

1.00

CRETONNE

Coton imprimé, 36" largeur — Fond beige, coquille, vieux rose, vert, bleu. Spécial mardi, 2 verges pour

(RAYON 933)

1.00

TOILE A VAISSELLE

Toile épaisse, bordure de couleur — (bleu, rouge, vert). Environ 22" de largeur. 2 verges pour

(RAYON 933)

1.00

CHEMISES DE TRAVAIL

Rég. 1.89. — Série incomplète de tailles. Coutil de coton de première qualité, confection soignée. Brun, bleu, gris. Encolures 14,-14½, 15½ et 16.

Spécial, mardi,

(RAYON 928)

1.00

PANTALONS DE COUTIL

solide pour garçons. Coton sanforisé, goussets élastiques, revers. Marine, quelques noirs. Tailles 26 à 36. Spécial, mardi,

(RAYON 929)

1.00

PANTOUFLES DE CUIR

Pour dames et jeunes filles. Prix réduit pour solde rapide. Garniture de lapin. Vin, bleu, rouge. Pointures 4 à 8 dans le groupe.

(RAYON 937)

1.00

SACS A PROVISIONS

Simili cuir — poignées et boucle. Noir ou brun.

Spécial mardi

(RAYON 903)

1.00

PERLES
rég. 1.49

Solde de fin de série. — Trois rangs de simili-perles. Attache de métal. Spécial, mardi **1.00**

(RAYON 915)

Grille
SANDWICH

Métal robuste, poignées de bois Spécial, mardi, 2 pour **1.00**

(RAYON 903)

GANTS
pour dames

et enfants. Certains modèles défraîchis. Laine, coton, rayonne. Pointures 1, 5, 6, 8. Choix de teintes. Spécial, mardi 4 paires pour **1.00**

(RAYON 902)

TABLIERS
de coton

Bavette, attache au dos. Motifs de fleurs. Rouge, vert, marine, bleu, etc. Spécial, mardi 2 pour **1.00**

(RAYON 909)

TABLIERS
de Vinylite

Petits tabliers. Motifs fleuris sur rouge, vert, bleu et maïs. Spécial, mardi 4 pour **1.00**

(RAYON 909)

MARQUISETTE
de coton

Pois rouges pelucheux sur fond ivoire. Environ 42" largeur. Spécial mardi 4 verges pour **1.00**

(RAYON 933)

SACS
pratiques

Pour lunches, petits colis, etc. Plastique, fermeture éclair. — Choix de teintes. Spécial, mardi **1.00**

(RAYON 915)

CHAUSSURES
pour enfants

Lots divers, séries incomplètes de pointures. Oxfords, modèles à courroie, noir ou brun. Semelle de cuir. Pointures 8 à 13 dans le lot. Spécial mardi **1.00**

(RAYON 937)

T. EATON Co LIMITED
OF MONTREAL

Mécanique et mathématiques

Elles n'ont plus de secrets pour M. J.-A. Juneau, un employé du C.N.R.

M. Joseph-Armand Juneau, employé des chemins de fer nationaux, s'est toujours intéressé au plus haut point aux mathématiques et à la mécanique. C'est cependant cette dernière, pour laquelle il semble avoir un sens inné, qui lui a valu ses plus grands succès.

Il a réalisé, en mécanique, quelques inventions qui ont porté sa réputation jusqu'aux Etats-Unis. A tel point que, lors de la dernière guerre, le gouvernement américain a tenu à s'assurer ses services et qu'il a été aux Etats-Unis le surintendant d'une usine où l'on fabriquait des appareils destinés à des avions. Il a lui-même mis au point plusieurs appareils de sûreté pour avions.

Mais ce n'était pas là ses premières inventions, puisque, en 1926, il réussit à mettre au point un vélocimètre pour locomotive, qui présentait l'avantage de fonctionner dans les deux sens, c'est-à-dire lorsque la locomotive avançait et lorsqu'elle reculait. Cet appareil est encore utilisé aujourd'hui.

Fils d'un forgeron et voiturier

M. Juneau est âgé de 53 ans, et il demeure au No 4173, de la rue Northcliffe. Il est l'un des plus jeunes enfants d'un forgeron et voiturier de Northam, dans le comté de Wolfe, et c'est dans la forge paternelle qu'il fit ses premières expériences en mécanique: il y améliora le soufflet du four.

Parmi ses parents, M. Juneau compte deux fondateurs: l'un, Salomon Juneau, son grand-oncle, fut l'un des fondateurs de Milwaukee, en 1845; le second, son oncle Joe Juneau, fonda Juneau, la capitale de l'Alaska, en 1898. Un de ses frères, Me P.A. Juneau, est l'un des avocats du département du procureur-général de la province. Marié, M. Juneau est le père de cinq enfants.

A la fin de la dernière guerre, il a repris son emploi au Canadien National. Il a d'ailleurs plus de 25 ans au service des chemins de fer. Il est, à Montréal, le secrétaire de l'ingénieur en chef de l'électricité, dans le service du chef de la traction et du matériel roulant des chemins de fer nationaux.

Parmi les travaux de mécanique de M. Juneau, outre le vélocimètre pour locomotive, mentionnons une transmission hydraulique complète pour automobiles, qu'il a réalisée en collaboration avec d'autres personnes, et un embrayage positif sans friction.

Dans ses moments de loisir

Dans ses heures de loisirs, il a construit pour ses enfants une petite voiture avec genoux mécaniques pouvant transporter une charge de deux tonnes. Il y a quelques années, il s'est fabriqué un orgue qu'il a, par la suite, vendu à une église. Il répare les montres et les appareils scientifiques de toutes sortes, et il est le seul homme en Amérique qui fait la réparation des métronomes.

Mais M. Juneau n'a pas que le "sens de la mécanique, il joue également avec une habileté déconcertante avec les chiffres, et il se spécialise sur la règle à calcul.

Le besoin des mathématiques

Aujourd'hui, dit-il, presque tout, pour ne pas dire tout, se compte, se pèse, se calcule et s'exprime sous forme de chiffres. Mais il ne faut pas s'en inquiéter, poursuit-il, tous les calculs peuvent être rendus tellement plus faciles par une connaissance de la règle à calcul ; dès qu'on en connait le fonctionnement, les problèmes les plus complexes peuvent être résolus au moyen de deux ou trois petites opérations simples.

Dans son bureau, qui est par ailleurs encombré d'étranges appareils, de livres et de revues scientifiques, toute une partie d'un mur est occupée par une énorme règle à calcul, sur la quelle il fait ses démonstrations.

L'utilité des mathématiques, dit encore M. Juneau, s'affirme chaque jour davantage dans tous les domaines de la vie et dans toutes les professions, aussi bien dans celles qui croyaient pouvoir "s'en passer" toujours, comme la médecine et le droit, que chez les ingénieurs.

Et M. Juneau donne en exemple le cas des avocats. Il leur faut, dit-il, avec la croissance de l'industrie et du commerce, prendre de plus en plus connaissance de rapports financiers, de bilans et de comptes; ils doivent y faire des calculs, des comparaisons, des moyennes, pour comprendre à fond et bien exposer leurs causes.

Le plus étonnant, chez cet homme, n'est peut-être pas la facilité avec laquelle il fait les travaux de mécanique ou les problèmes purement mathématiques, mais bien le fait qu'il ait acquis, par lui-même, ces vastes connaissances dans un domaine aussi précis que celui des mathématiques et des sciences en général. Il ne faut pas oublier que M. Juneau a cessé de fréquenter les classes à la fin de son cours classique; mais il faut dire aussi qu'il n'a jamais cessé, par la suite, d'approfondir ses connaissances des mathématiques et de la mécanique, deux sujets connexes, auxquels il consacre la plus grande partie de ses loisirs.

Devant un tour de grande précision

M. Joseph-Armand Juneau, un employé des chemins de fer nationaux, est ici photographié dans son bureau, au milieu d'appareils et de livres scientifiques, alors qu'il expliquait le fonctionnement d'un tour de précision. M. Juneau a réalisé plusieurs inventions, parmi lesquelles mentionnons un vélocimètre pour locomotive, une transmission et un embrayage pour automobiles, et plusieurs appareils de sûreté pour les avions. (photo Canadien National)

Espoir de paix gardé à Londres

On croit encore possible la négociation d'un règlement du conflit coréen.

par Pierre Durel

Londres, 5. (A.F.P.) — Il n'est pas impossible de pouvoir encore régler le problème coréen par la voie des négociations. Telle est l'impression qui prévaut dans les milieux anglais autorisés, à la suite de la déclaration que Chou En-lai, ministre des affaires étrangères de la Chine, vient de faire à la radio de Pékin.

Malgré les attaques lancées par l'homme d'Etat chinois contre la Commission des bons offices, qu'il qualifie d'illégale, on continue d'estimer que cette commission devrait se réunir aussitôt que possible pour essayer d'une façon ou d'une autre d'entrer en contatct avec les autorités de Pékin dans le but d'en arriver à un cessez-le-feu en Corée.

On n'attache pas, à Whitehall, importance particulière au ton violent employé par le ministre des Affaires étrangères chinois pour accuser les Etats-Unis d'agression en Corée et l'on semble difficilement comprendre les réactions virulentes provoquées à Pékin par la décision des Nations unies de condamner la Chine comme agresseur en Corée. Le gouvernement populaire chinois, donne-t-on à entendre dans les milieux anglais compétents, n'avait pas mis tant de formes lorsqu'il était intervenu en Corée pour accuser les Nations unies d'agression. Ces remarques tendent à étayer la thèse selon laquelle la Grande-Bretagne a décidé de voter en faveur de la résolution des Etats-Unis pour "apaiser" avant tout l'opinion publique américaine et est surtout désireuse désormais d'entamer le plus rapidement possible des négociations avec Pékin pour mettre fin aux hostilités.

Y aura-t-il arrêt cette fois au 38e parallèle?

La question qui se pose actuellement à Londres est de savoir si, la situation militaire le permettant, il sera opportun, dans le domaine politique, d'ordonner aux forces des Nations unies de s'arrêter au 38e parallèle ou au contraire de leur donner l'ordre de poursuivre leur avance.

Jusqu'à présent, aucune décision n'a été prise à ce sujet par le cabinet britannique et Londres est en consultation constante avec les Etats-Unis, les capitales du Commonweath, la France et les gouvernements des pays qui ont envoyé des troupes en Corée. On estime toutefois au Foreign Office qu'une décision devra être prise par les Nations unies avant que leurs forces arrivent à ce parallèle.

Les observateurs diplomatiques remarquent à ce sujet la différence de ton des porte-parole autorisés qui n'ont pas hésité, lors de la première avance des troupes de l'O.N.U., à exprimer l'avis qu'il convenait de s'arrêter au 38e parallèle et qui donnaient à entendre que le général MacArthur, en ordonnant à ses forces d'aller de l'avant, avait commis une erreur.

L'impression prévaut aujourd'hui que la décision de la Grande-Bretagne sera surtout dictée par les indications que pourrait donner Pékin en faveur de l'ouverture de négociations.

La semaine de santé

Un conseil à observer

Prenez un déjeuner nourrissant tous les matins. Ce repas contient un tiers des éléments nourrissants de la journée.

Accident de la route

Muncie, Ind., 5. (P.A.) — M. Vincent R. Wells, 70 ans, de Preston, Ont., a été tué, et son compagnon et quatre soldats qui se dirigeaient vers Détroit ont été blessés au cours d'un accident d'automobile dû à l'état glissant de la route, près de Muncie, samedi.

dos Douloureux?

Pourquoi endurer un mal de dos ou des articulations douloureuses? Prenez des Pilules Dr. Chase pour les Reins et le Foie. Ce remède éprouvé agit de deux façons; contient des ingrédients spéciaux pour les troubles des reins et du foie.

Dr. Chase—un nom digne de confiance. 46F

DR. CHASE PILULES

pour les REINS et le FOIE

Achetez au cours de la semaine chez EATON

HEURES D'AFFAIRES : 9 H 30 A 5 H 30 DU LUNDI AU VENDREDI — LE MAGASIN FERME A 1 HEURE LE SAMEDI

Solde du Salon de l'Ensemble

Robes à ½ prix

PRIX SPECIAL EATON

24.75 à 84.75

S.V.P. pas de commandes P.S.L. par téléphone ni par poste

Rég. 49.50 à 169.50. Importations de Londres, Paris, New-York, ou de Suisse, offertes à prix réduit afin de faire place à un stock nouveau. Modèles une ou deux pièces, pour le jour ou après cinq heures, confectionnés de crêpe de soie ou rayonne, taffetas, satin, ou lamé; quelques crêpes de laine, dans le groupe. Tons: bleu, vert, gris, beige, brun, rouge, or, et noir. Tailles 12 à 18 dans le groupe.

SALON DE L'ENSEMBLE (RAYON 242), AU TROISIEME, CHEZ EATON

Souliers "Peter Rabbit"

Chaussures Savage assurant un maximum de confort et de maintien. Une chaussure confortable est une précaution importante pour la santé des enfants!

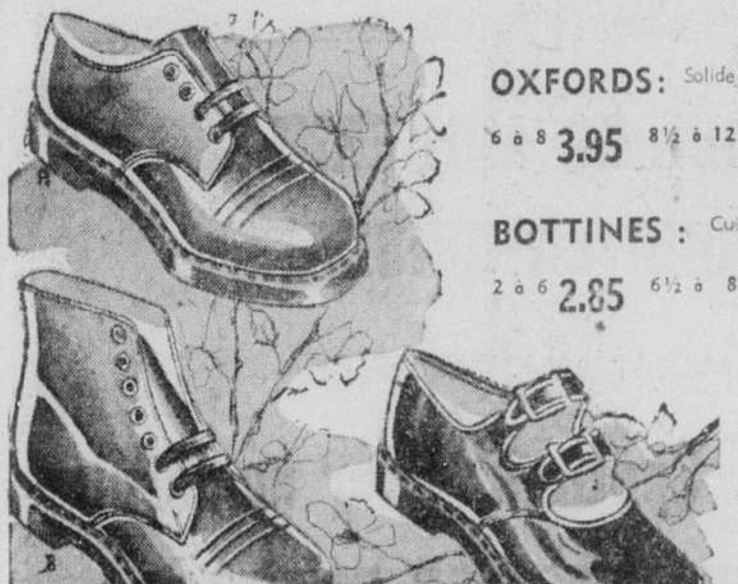

OXFORDS: Solide cuir Elk (marque déposée) brun — pointures

6 à 8 3.95 8½ à 12 4.25 12½ à 3 4.45

BOTTINES : Cuir Elk (marque déposée) blanc — pointures

2 à 6 2.85 6½ à 8 4.25 8½ à 12 4.45

SOULIERS A COURROIES :

Cuir verni noir, pointures 8½ à 12 4.25

12½ à 3 ...... 4.45

CHAUSSURES POUR ENFANTS (RAYON 239), AU DEUXIEME, CHEZ EATON

AIDEZ L'ASSOCIATION DES SCOUTS

dans sa

Campagne du 5 au 17 février

OBJECTIF : $101,000

Cette association s'applique à former le caractère des jeunes Canadiens

DONNEZ GENEREUSEMENT, CONTRIBUEZ A L'AVENIR DU CANADA

Commençant mercredi

Vente "Spotlight" EATON de linge de maison et literie

Voyez nos vitrines et La Presse de mardi pour plus amples détails

Dernier jour de la

Vente "Spotlight" EATON de gravures et miroirs

MARDI, AU CINQUIEME

En vedette :

- Miroirs de glace polie ch. 17.77
- Miroirs en pied 3.39
- Reproductions de peintures ch. 12.97

Manteaux sport de lignes simples

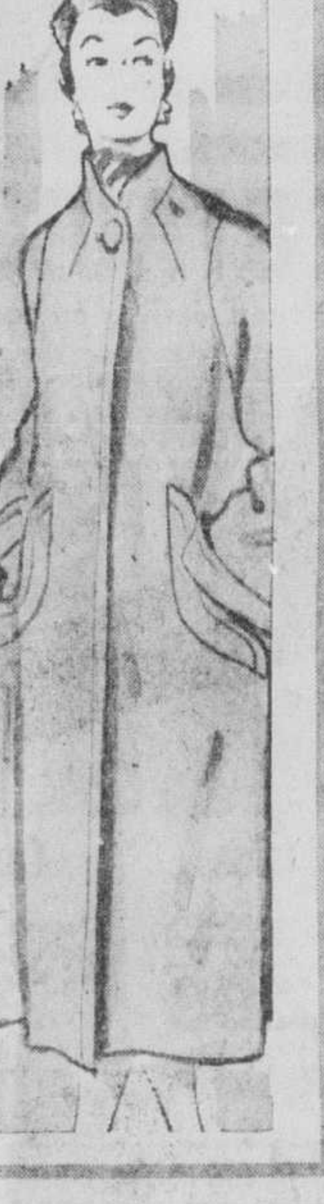

65.00

Encolure nouvelle, genre "cardigan", fermée d'un seul bouton. Large revers à la manche avec garniture de piqûres. — Tissu mohair et poil de chameau de haute qualité ... blanc, sable ou chamois ainsi que worsted gris. Tailles 32 à 36 pour dames.

MANTEAUX POUR DAMES (RAYON 444), AU TROISIEME CHEZ EATON

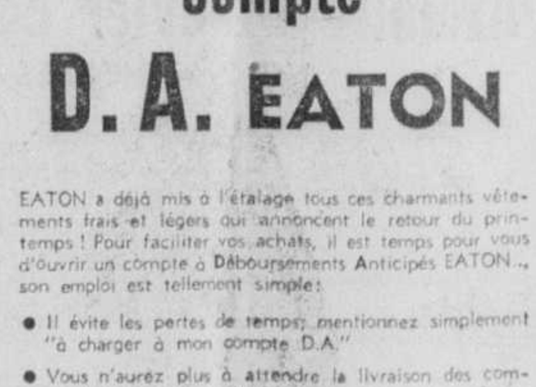

COMPTE D.A. - No. 00000

NOM Mme. Guy Dorion

ADRESSE 88 rue Cartier
Montréal

RUE TRANSVERSALE Sherbrooke

T. EATON Co LIMITED OF MONTREAL

Pour le printemps, vous aurez besoin d'un

compte D. A. EATON

EATON a déjà mis à l'étalage tous ces charmants vêtements frais et légers qui annoncent le retour du printemps! Pour faciliter vos achats, il est temps pour vous d'ouvrir un compte à Déboursements Anticipés EATON.., son emploi est tellement simple:

- Il évite les pertes de temps; mentionnez simplement "à charger à mon compte D.A."
- Vous n'aurez plus à attendre la livraison des commandes payables sur livraison.
- Vous n'aurez plus à transporter sur vous d'importantes sommes d'argent.
- Notre état de compte que vous recevrez tous les mois vous permettra de mieux contrôler et mieux équilibrer votre budget.

Pour des plus amples informaitions, adressez-vous au

BUREAU DES COMPTES EATON, AU SEPTIEME

T. EATON Co LIMITED OF MONTREAL

Deux coiffures nouvelles

pour le printemps, dans un choix de 10 teintes

A. Casquettes jockey **4.79** B. Béret **3.98**

Coiffures seyantes, jeunes, qui apporteront une note nouvelle aux matins printaniers. Feutres de laine garnis de blanc — petite "casquette jockey" garnie de piqué blanc; béret drapant sur le côté, garni de deux jolis glands.

● vert irlandais ● rouge ● gris tweed ● café ● or ● corail ● gris ● marine ● brun ● noir.

SIGNALEZ PL. 9211, COMMANDES DE LA VILLE

COIN DES CHAPEAUX (RAYON 304), AU REZ-DE-CHAUSSEE, CHEZ EATON

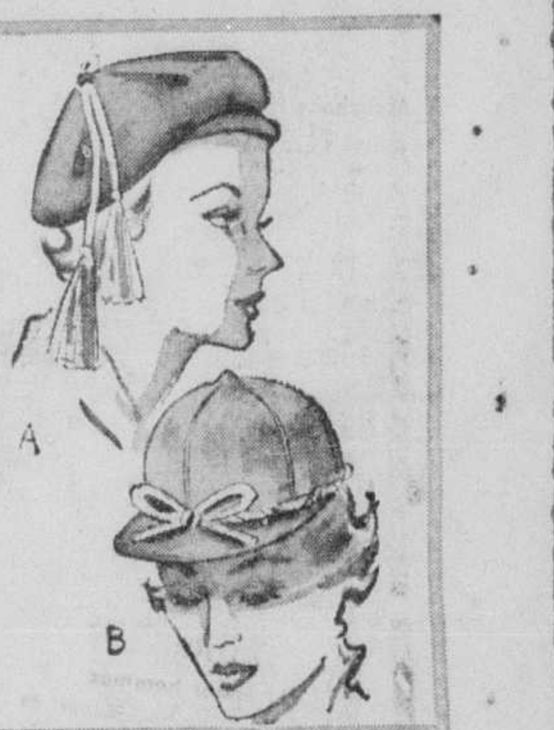

Une offre-vedette

Imperfections légères, motifs fantaisie, chaque paire choisie avec soin

Légères imperfections, ne devant en aucune façon affecter la durée de ces chaussettes; motivent le bas prix. Chaussettes laine et coton, à motifs circulaires, motifs sur toute la surface, ou motif "d'horloges". Fond rouge foncé, gris, marine, brun, et beige. Pointures 10½ à 11½ dans le groupe.

Prix spécial EATON, la paire **.89**

CHAUSSETTES POUR HOMMES (RAYON 201), AU REZ-DE-CHAUSSEE, CHEZ EATON

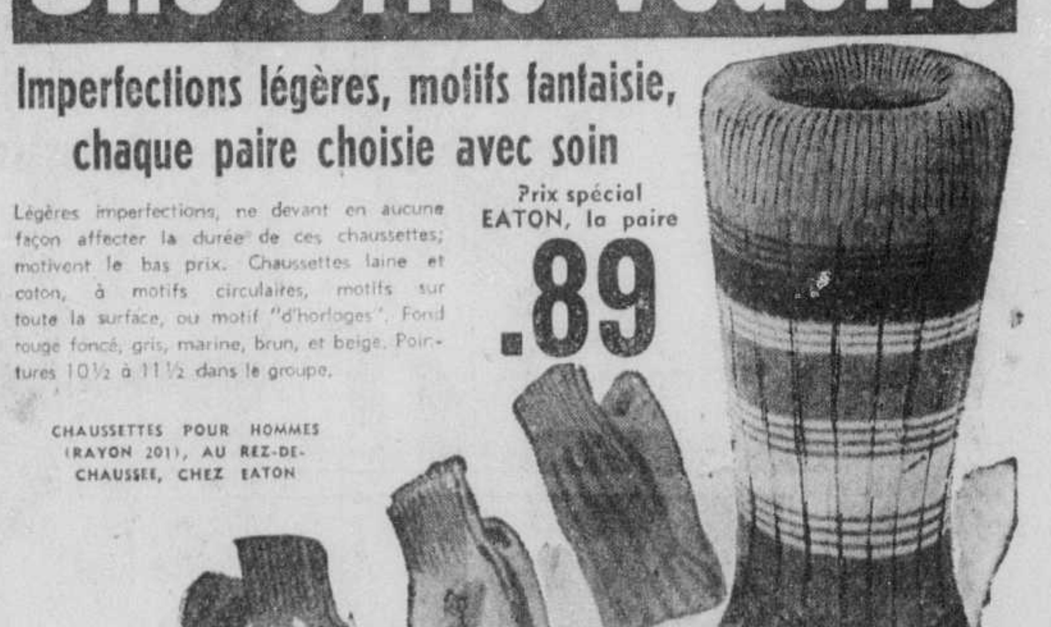

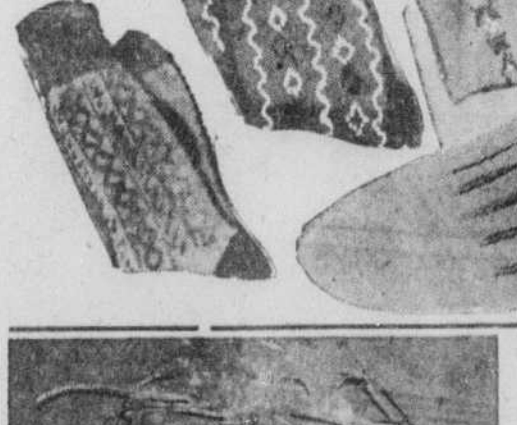

Crème et lotion

"Harriet Hubbard Ayer"

Offre spéciale du fabricant les deux pour **1.50**

Crème démaquillante "Luxuria" se vendant rég. 1.50, et 1 once de lotion pour la peau "Luxuria", offertes toutes deux pour le prix de la crème seule. Cette offre n'est valable que pour un temps limité.

Spécial "Breck"

Shampooing et lotion pour mise en plis

Offre spéciale du fabricant les deux pour **1.50**

Shampooing Breck (pour cheveux secs ou gras) se vendant rég. 1.50 (format 12 on.) et lotion-crème "Trucene" pour mise en plis (format .75) offerts tous deux pour le prix du shampooing seul. Prix régulier 2.25.

Signalez PL. 9211, commandes de la ville

ARTICLES DE TOILETTE (RAYON 212), AU REZ-DE-CHAUSSEE, CHEZ EATON

Special Offer! $1.50

HEURES D'AFFAIRES : 9 H 30 A 5 H 30 DU LUNDI AU VENDREDI — LE MAGASIN FERME A 1 HEURE LE SAMEDI

Achetez au cours de la semaine chez EATON

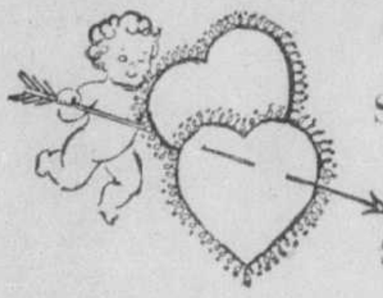

QUELQUES SUGGESTIONS POUR LA ST-VALENTIN

Voici quelques cadeaux charmants, que vous pourrez offrir à la St-Valentin, ils plairont à toute femme quel que soit son âge, elle vous sera reconnaissante de votre charmante intention.

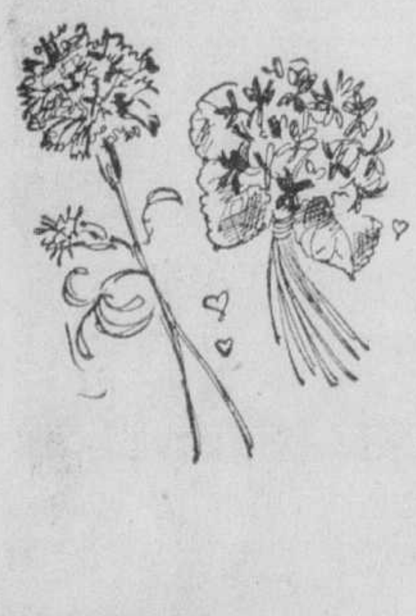

Fleurs du printemps !

Jolies fleurs aux couleurs fraîches et gaies pour égayer son tailleur printanier. 2 modèles illustrés — bouquet de violettes qui semblent retenir la fraîcheur de la rosée, oeillets rouges, roses ou blanc.

Violettes	**3.95**
Oeillets	**1.75**
Autres de 1.00 à 6.00	

FLEURS (RAYON 203), AU REZ-DE-CHAUSSEE, CHEZ EATON

Mouchoirs fins !

Mouchoirs fantaisie confectionnés de coton fin, garnis d'une large bordure de tulle et de coeurs rouges. **ch. 1.00**
Autres mouchoirs blancs garnis de coeurs rouges **.50 à 1.00**
Mouchoirs de toutes sortes de **.75 à 4.50**

MOUCHOIRS (RAYON 203), AU REZ-DE-CHAUSSEE, CHEZ EATON

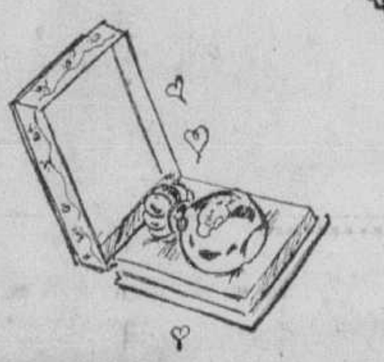

Parfums "Quelques fleurs" Houbigant

Un délicieux parfum printanier ... "Quelques Fleurs". Offrez lui un flacon de ce délicieux parfum.

3.50 7.50 12.50

PARFUMS (RAYON 212), AU REZ-DE-CHAUSSEE, CHEZ EATON

Collets et parements blancs

Cols et parements de piqué gaufré blanc garnis de dentelle. Belle confection de coton blanc, lavable; un joli cadeau pour la St-Valentin

Col seul	**2.25**
Ensemble	**4.00**
Autres modèles	**1.75 à 4.95**

COLIFICHETS (RAYON 203), AU REZ-DE-CHAUSSEE, CHEZ EATON

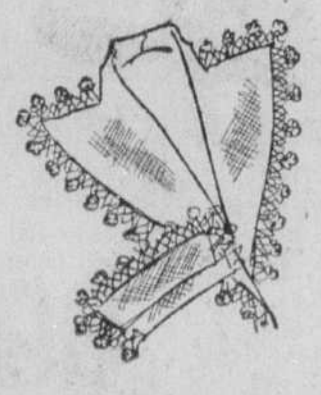

Signalez PL. 9211, commandes de la ville

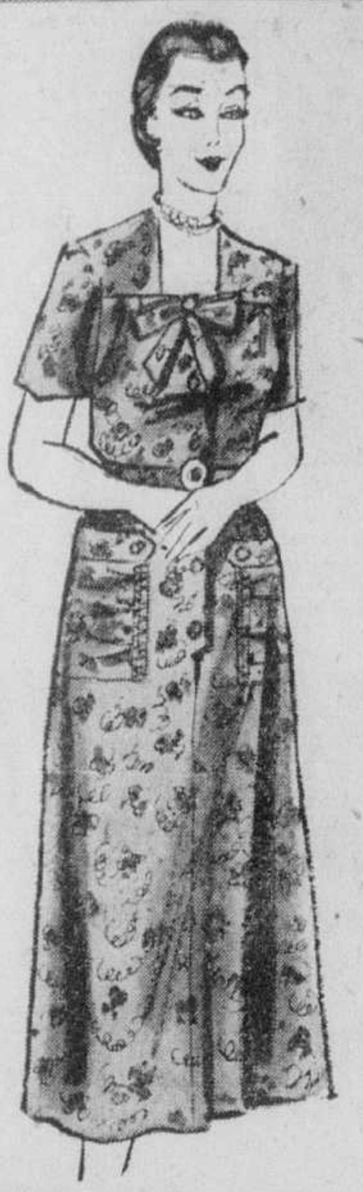

Une économie considérable

Robes fraîches

"Coleen Bawn" pour tailles fortes

Prix spécial EATON

2.98

Fraîches robes de cotonnades. Tailles 46 à 52, dont le modèle a été spécialement conçu pour avantager les personnes de forte taille. Elles sont offertes à prix très modique, et vous aimerez sans doute en acheter plusieurs, de teintes différentes. Tel qu'illustré..

- Coton lavable, de texture résistante (80 fils par 80 au pouce carré)
- Modèle manteau seyant et pratique
- Encolure carrée garnie d'une jolie boucle
- 2 poches spacieuses
- Bel imprimé sur fond vert, bleu ou rose
- Tailles 46 à 52.

Signalez PL. 9211, commandes de la ville

ROBES DE MAISON (RAYON 209), AU TROISIEME, CHEZ EATON

EATON

souhaite cordialement la bienvenue aux délégués de

LA FÉDÉRATION CANADIENNE DU COMMERCE DE DÉTAIL

en congrès à Montréal

EATON ACCUEILLE LA FRANCE A MONTREAL

Billets en vente maintenant

au rez-de-chaussée (centre)

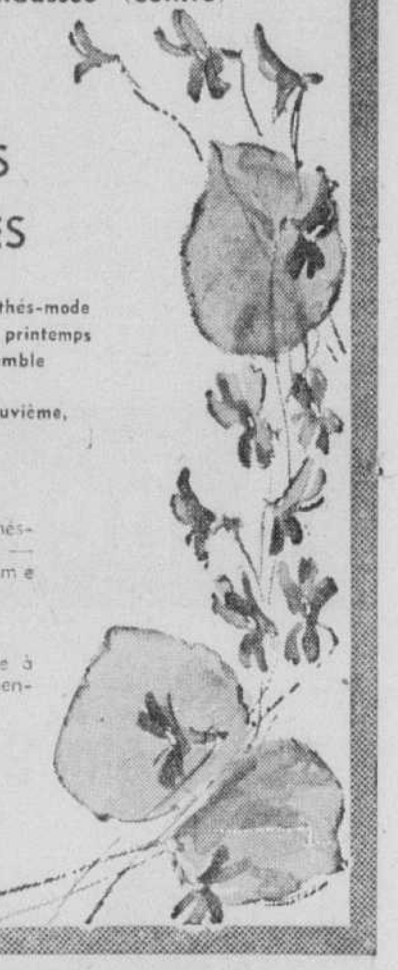

CRÉATIONS FRANÇAISES

présentées au cours de thés-mode illustrant la collection de printemps du Salon de l'Ensemble

au restaurant du neuvième, chez Eaton

Mardi et mercredi
13 et 14 février — Thés-mode à 3 heures 30 — Commentaires de Mme Doreen Day

Jeudi
15 février — Thé-mode à 3 heures 30 — Commentaires en français

BILLETS POUR SIEGES RESERVES (thé inclus) 1.50

SPÉCIAUX POUR LES ENFANTS

Venez, écrivez au service d'achats Eaton, ou signalez PL. 9211, commandes de la ville

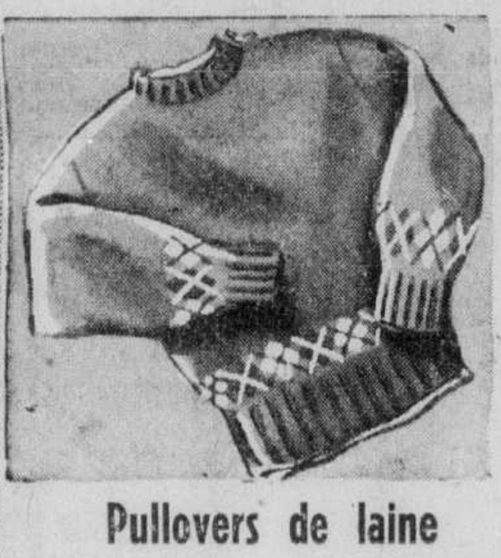

Pullovers de laine

Pullovers tout lainé pour garçonnets et fillettes. Encolure ronde, boutons à l'épaule, poignets côtelés, motif fantaisie. Bleus ou roses pour fillettes. Bleus pour garçonnets. Tailles 4 et 6 ans. **Prix spécial Eaton 2.98**

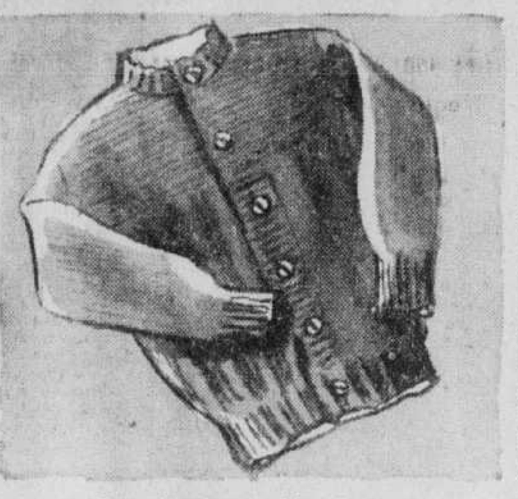

Cardigans de laine

Tout laine, de tricot fantaisie, poignets et taille côtelés. Boutons jusqu'à l'encolure. Bleu poudre, tailles 2, 4 et 6 ans. **Prix spécial Eaton 2.98**

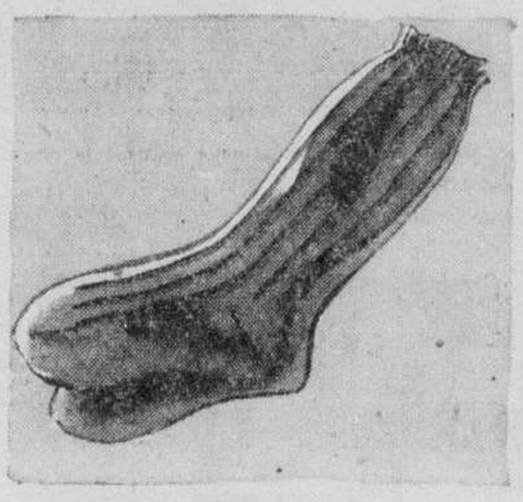

Bas "Wolsey"

Pré-rétrécis. Bas anglais tout laine, marque "Wolsey". Longueur aux genoux, haut élastisé. Pré-rétrécis, ils resteront en forme après maints lavages. Marine, rouge, brun, blanc ou beige. Pointures 7 à 8½. . . . **Prix spécial Eaton .89**

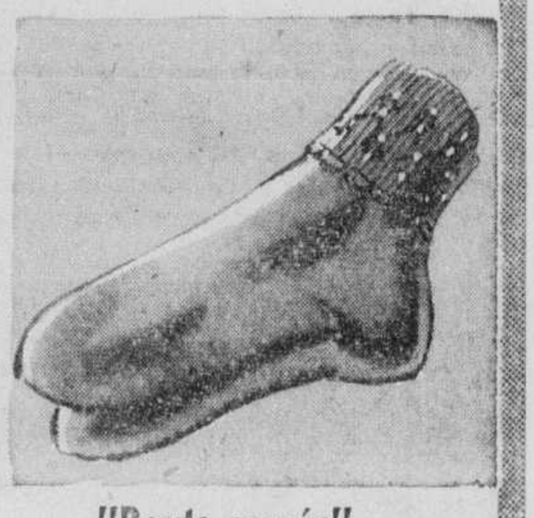

"Bouts carrés"

Chaussettes en coton mercerisé, revers élastique et bouts carrés assurant un maximum de confort. Pointures 6 à 8½ en bleu, marine, brun ou rouge. Egalement, pointures 4 à 6½ en blanc, bleu, rose ou jaune. **Prix spécial EATON, la paire .59**

VETEMENTS POUR ENFANTS (RAYON 210), AU TROISIEME, CHEZ EATON

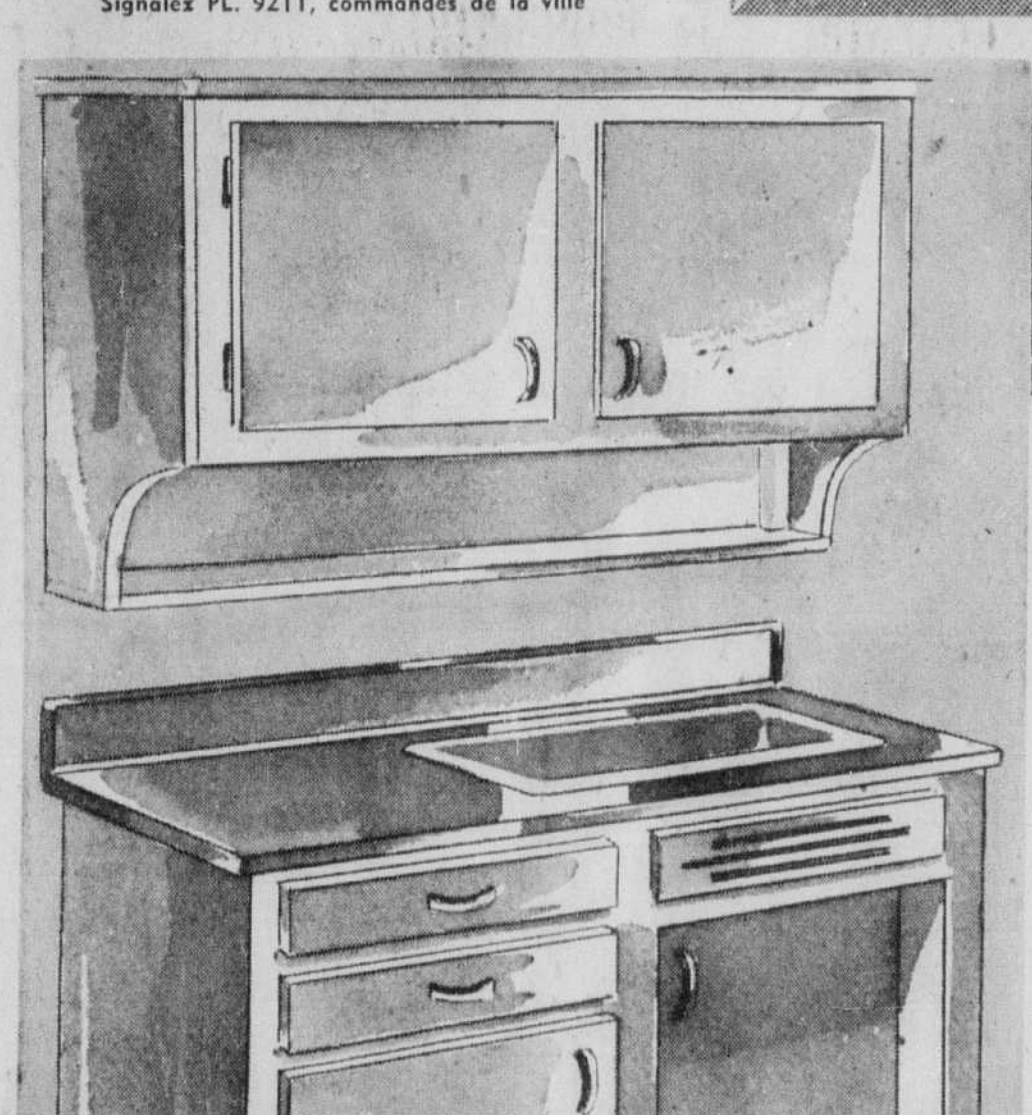

T. EATON Co LIMITED OF MONTREAL

VENTE SPOTLIGHT

ARMOIRES MODERNES POUR LA CUISINE

MARDI AU QUATRIEME

Mardi, profitez des prix de la Vente Spotlight pour moderniser votre cuisine au moyen de ces meubles non peinturés.

Ces armoires ont été spécialement choisies pour cette grande vente annuelle

Armoire et évier combinés

NON PEINTURES

(Illustration en bas à gauche). Evier de porcelaine émaillée blanc, environ 16" de profondeur, et 24" de large. Tamis d'égout de type nouveau en forme de panier. Armoire d'environ 42" de long, 24" de profondeur et 36" de hauteur. Construction solide de bois non peint, garnitures de Masonite, que vous pourrez facilement finir de la teinte désirée. L'armoire se compose de deux placards spacieux et de tiroirs pratiques. Profitez du **prix de la vente spotlight, mardi** **67.49**

Armoires murales

NON PEINTUREES

(Illustration en haut à gauche) Solide construction en bois, garniture de Masonite. Armoires non peinturées que vous pourrez finir de la teinte désirée! Petite tablette pratique pour les épices. Dimensions extérieures environ 36" de haut, 42" de large et 13" de profondeur. Une armoire spacieuse et pratique qui n'encombera pas votre cuisine, vous pouvez vous la procurer. **Prix de la vente spotlight, mardi** **25.99**

Une offre de la vente Spotlight, mardi

Sièges de toilette

en plastique

N'hésitez plus à moderniser votre salle de bain, ces sièges de plastique sont solides et ne nécessitent jamais de peinture, ils ne s'écaillent pas et surtout, vous pourrez les avoir, mardi, au PRIX DE LA VENTE SPOTLIGHT. En plastique noir, coloré d'un travers à l'autre ! Ils s'adaptent aux bols de modèle courant. **Prix de la vente spotlight, ch.** **5.75**

POELES, ARMOIRES DE CUISINE, ACCESSOIRES DE SALLE DE BAIN (RAYON 256), AU QUATRIEME, CHEZ EATON

Au JOUR le JOUR

Un nouveau record pour nos mines;

Les gisements en exploitation dans la province de Québec,

Au cours de l'année dernière, ont donné une production de plus de $215,000,000;

Il faut rappeler que le total de 1940 ne s'élevait pas à quatre-vingt-dix millions de dollars. Une progression de plus de cent cinquante pour cent a eu lieu pendant cette période de dix années à peine.

Et l'on peut entretenir la conviction que notre production minérale va continuer de s'accroître. Ainsi que l'a souligné le sous-ministre des Mines, M. A.-O. Dufresne, l'étude des formations géologiques du terrain, sur lesquelles on se base dans les travaux d'exploration, n'embrasse encore à l'heure actuelle que dix pour cent du territoire de la province de Québec. Les possibilités d'expansion de cette industrie sont très grandes et très prometteuses.

Les pêcheries fluviales et lacustres, incontestablement, et les pêcheries maritimes aussi, probablement, si elles étaient abandonnées à elles-mêmes subiraient la loi économique de l'appauvrissement progressif. Pour conjurer cette menace les pouvoirs publics canadiens ont dû légiférer, interdisant la pêche en certaines saisons, ainsi que la pollution des rivières et l'obstruction de leurs cours; il leur a fallu également spécifier les dimensions des mailles des filets, réglementer les agrès et les opérations de pêche en général. Ces diverses mesures ont assuré la préservation d'une richesse naturelle grandement utile au pays.

On comptait à la fin de l'année passée tout près de quatre cent mille téléphones en service à Montréal. Le moyen de communications que l'on doit à Graham Bell jouit manifestement d'une très grande popularité ici. Et les postes téléphoniques installés dans la métropole ne chôment pas. La moyenne quotidienne des appels urbains s'est élevée à plus de 3,300,000 en 1950, en excès de dix pour cent environ sur le chiffre de 1949; on a enregistré en même temps près de 40,000 appels interurbains par jour l'an dernier. On a mis vingt-neuf mille nouveaux téléphones à la disposition de la population durant ces douze mois, et les installations nouvelles seront encore probablement fort nombreuses cette année, car il a été impossible jusqu'ici de donner satisfaction à toutes les personnes qui désiraient bénéficier de ce service.

L'assurance-automobile coûte plus dans le Québec que dans toutes les autres provinces

C'est parce que réclamations et accidents sont plus nombreux, explique M. Etienne Crevier devant la Chambre de Commerce de la province.

Shawinigan, 5. (D.N.C.) — "L'établissement des taux d'assurance-automobile est basé sur des faits et même sur des faits contrôlés. Il n'est pas le résultat de décisions arbitraires de la part des compagnies." C'est ce qu'a déclaré, samedi, M. Etienne Crevier, gérant général de La Prévoyance dans une causerie prononcée à la réunion semi-annuelle de la Chambre de Commerce de la province de Québec, à Shawinigan.

"Le nombre et le coût des accidents constituent donc l'élément essentiel des taux d'assurance-automobile", a poursuivi M. Crevier. "On constate, par ailleurs, que dans les provinces où les accidents sont moins fréquents et moins coûteux, les primes sont moins élevées et que, si la province de Québec a les taux les plus élevés du pays, elle est précisément la province où les taux des accidents et la moyenne des réclamations sont les plus forts".

$40,000,000 d'indemnités en un an

M. Crevier a fait remarquer que, toutes proportions gardées, il y a plus d'accidents mortels causés par l'automobile au Canada qu'aux Etats-Unis. Il a révélé qu'en 1949, les indemnités versées au Canada par les compagnies d'assurance par suite des accidents d'automobile se sont élevées à près de 40 millions de dollars. Au cours de la même année, ces accidents ont causé la mort de près de 2,100 hommes, femmes et enfants et des blessures à 45,000 autres.

Cela veut dire des taux d'assurance-automobile plus élevés.

M. Crevier a énuméré et expliqué les trois principaux moyens adoptés dans plusieurs Etats aux Etats-Unis et dans quelques provinces canadiennes pour corriger cette situation.

Loi de solvabilité

Le premier est ce qu'on appelle la loi de solvabilité (Financial Responsability Law). La plus ancienne loi de ce genre remonte à 1926 et a été adoptée par l'Etat du Connecticut. Au Canada, toutes les provinces à l'exception de Québec et de Terre-Neuve ont inséré dans leurs lois des véhicules-moteurs ou dans leurs lois de circulation routière des dispositions relatives à la solvabilité des automobilistes.

Ces lois stipulent que tout propriétaire ou conducteur d'automobile contre qui un jugement exigeant des dommages-intérêts a été rendu, soit pour des blessures ou la mort, soit pour des dégâts matériels s'élevant à plus de $25, verra son permis de conduire suspendu jusqu'à ce qu'il ait exécuté le jugement en question et qu'il ait prouvé sa solvabilité pour l'avenir.

Il y a trois façons de prouver sa solvabilité: la production d'une police d'assurance-automobile, le cautionnement d'une compagnie de garantie, ou encore le dépôt d'un montant en espèces ou de valeurs mobilières auprès de l'autorité provinciale compétente.

"Safety Responsability Law"

Le deuxième moyen souligné par M. Crevier est celui connu sous le nom de "loi de solvabilité et de sécurité (Safety Responsability Law). Cette nouvelle législation a fait disparaître certaines imperfections des lois de solvabilité. Elle a rendu plus complète l'indemnisation des victimes des accidents d'automobile et contribué à réduire le nombre des accidents.

Cette loi a été adoptée dans une vingtaine d'Etats des Etats-Unis.

Dans notre pays, c'est le Manitoba qui a pris l'initiative dans ce domaine. Cette province a pu, grâce à cette mesure, retirer de la circulation 3,717 conducteurs dangereux en 5 ans. La Colombie-Britannique, l'Ontario, l'Alberta, le Nouveau-Brunswick et la Nouvelle-Ecosse ont adopté depuis des dispositions semblables.

Assurance obligatoire

Le dernier moyen est l'assurance obligatoire. Elle n'existe nulle part ailleurs que dans l'Etat du Massachussetts et dans la province du Saskatchewan. Aux Etats-Unis, elle est appliquée par l'intermédiaire des compagnies d'assurance, tandis qu'en Saskatchewan elle est administrée directement par l'Etat.

Ce système, selon M. Crevier, comporte entre autres désavantages celui de n'être nullement une mesure de sécurité. "Sous ce régime, dit-il, chacun est moins prudent parce qu'il se sait assuré et qu'aucune autre mesure ne vient corriger ce défaut." Il a souligné que dans le Massachussetts, ce système a entraîné une hausse du coût de l'assurance.

Application rigoureuse de nos lois

En ce qui concerne le Québec, M. Crevier a souligné que notre législation actuelle contient la plupart des mesures que nous avons trouvées favorables à la sécurité de la route, parce qu'elles tendent, soit à obliger les automobilistes à conduire prudemment, soit à éloigner de la route les conducteurs dangereux. "Mais, dit-il, les statistiques établissent hors de tout doute que le facteur humain, c'est-à-dire, en somme, la façon de conduire, est le facteur primordial des accidents d'automobile, et ceux-ci sont presque toujours évitables car ils ne dépendent ni de l'état des routes, ni de l'état des voitures, sauf dans une proportion presque négligeable."

"Pour le moment, en a-t-il conclu, il ne s'agit pas tant de créer une législation nouvelle que d'appliquer rigoureusement les lois existantes."

250 délégués

Le plus grand succès a marqué, en fin de semaine, les deux journées d'études sur les différentes modalités de l'assurance, organisées par la Chambre de Commerce de la province de Québec. Deux cent cinquante délégués venus de tous les coins de la province ont participé à ces assises présidées par M. J.-E. Leboeuf.

A l'ouverture de la première journée d'étude, samedi, dans le gymnase de l'Ecole supérieure de Shawinigan, le maire de la ville, M. François Roy, a souhaité la bienvenue aux visiteurs.

MM. Albert Racine, président de la Chambre de Commerce de Shawinigan, et Paul Telmosse, administrateur général de l'organisme provincial, ont aussi dit quelques mots de bienvenue.

Les conférenciers ont été: MM. Antoine Desmarais, Gérard Parizeau, Etienne Crevier, J.-H. Clément, J.-M. Massé, Gaston Leblanc, Lionel Gosselin et Benoit Duchesne de Montréal; MM. Douglas Barlow, de Québec, et Maurice Gélinas de Trois-Rivières.

Voici un bref résumé des conférences:

L'assurance-crédit

L'assurance-crédit existe depuis près de 60 ans. Une compagnie de New-York, l'American Credit Indemnity Company, fut l'une des premières à former une compagnie pour garantir les comptes recevables des industriels et des commer-

A SUIVRE SUR LA PAGE 15

Un nuage inquiétant

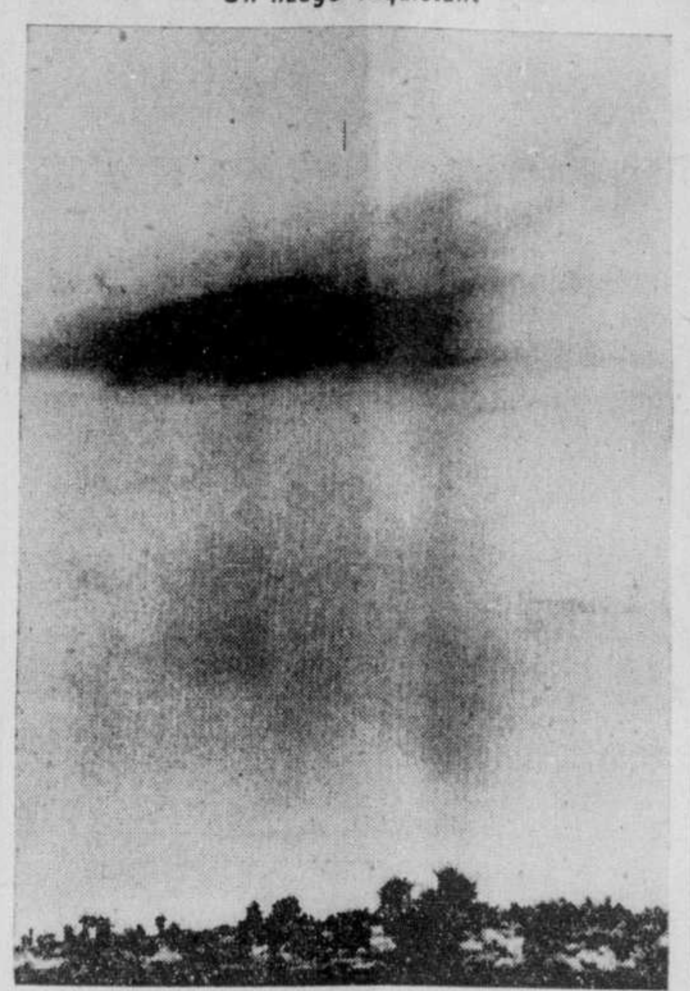

Voici le nuage de poussière qui s'est formé après l'explosion atomique de vendredi dernier au nord de Las Vegas, Nevada. Cette nuée a flotté dans la direction sud-est. La photo a été prise à 20 milles au nord de Las Vegas 30 minutes après l'explosion.

Bases américaines en Afghanistan?

Moscou, 5. (P.A.)—La "Pravda", journal du parti communiste russe, a dit hier, citant des rapports de journaux de Téhéran, que le gouvernement de l'Afghanistan a accepté de céder aux Etats-Unis toutes ses bases le long de sa frontière avec la Russie, et que les Américains réorganiseront l'armée de l'Afghanistan.

(Niant cet article de la "Pravda", M. Michael McDermott, du secrétariat d'Etat, a dit aux journalistes à Washington qu'il "n'y a rien de vrai dans ces rumeurs ou dans l'article de la "Pravda".)

Nouvelles armes mises au point

Les ingénieurs français ont réalisé de remarquables engins de guerre.

Baumholder, 5. (A.F.P.) — "On n'est plus un grand pays, quand on est seulement tributaire pour sa défense d'une nation étrangère, même amie", a déclaré, samedi, M. Jules Moch, ministre de la défense nationale de la France, devant les officiers du camp de Baumholder, en Zone d'occupation française.

Il a ajouté: "C'est pourquoi nous montrons aujourd'hui le nouveau matériel fabriqué en France. Le matériel est bon. Il est meilleur que le matériel en service. Les ingénieurs français l'ont réalisé pendant les dures années où ils manquaient de crédits, ce sera maintenant à nous, ministre et secrétaire d'Etat aux forces armées, de le faire produire en série".

M. Jules Moch a ensuite rendu hommage au général Eisenhower et a souligné que "pour la première fois une coalition s'est nouée avant qu'il soit trop tard".

Puis, exposant l'effort de la France, il a déclaré: "D'ici la fin de cette année, la France aura cinq divisions à effectifs de guerre, cinq divisions disponibles dans les trois jours. En 1952, la France aura quinze divisions et 20 en 1953. A l'arrière, nous allons disposer outre d'importantes réserves d'une puissante défense en surface. Un chef devant lequel chacun s'incline s'est vu confier l'armée: c'est le général Juin. Le service de dix-huit mois fera passer les effectifs de 310,000 hommes à 363,000 en 1951, à 418,000 en 1952, pour atteindre 500,000 hommes en 1953. A ce moment-là, la France aura, avec les effectifs des trois armes, 900,000 hommes sous les drapeaux".

Le neutralisme, trahison ou duperie

M. Jules Moch a ensuite indiqué que la France recevrait au titre de la première tranche du plan d'aide militaire, "dont la livraison sera effectuée totalement jusqu'à la fin de cette année", 310,000 tonnes de matériel, dont 110,000 ont été livrées. La deuxième tranche de livraison comprendra 200,000 tonnes de matériel. Le tonnage de la troisième tranche n'est pas encore fixé. Le ministre a évalué les livraisons au titre du Pacte Atlantique pour cette année à 350 milliards de francs

A SUIVRE SUR LA PAGE 16

Comités sur les prix dans 1,253 villes des E.-Unis

Ils auront pour tâche de stimuler l'observation des règlements.

Washington, 5. (P.A.) — Les autorités fédérales des Etats-Unis ont lancé hier un appel au public et lui ont demandé de les seconder dans la lutte entreprise en faveur de la réglementation des prix.

L'administrateur des prix, M. Michael V. DiSalle, a demandé aux maires de 1,253 villes américaines d'établir des comités de citoyens, soit dans toutes les villes de plus de 10,000 âmes.

"Le but de ces comités (dans chaque ville) est, dit M. DiSalle, de seconder les bureaux régionaux ou de district de l'Office de stabilisation des prix en stimulant l'intérêt du public et l'observation des règlements adoptés en vue de maintenir saine l'économie de la nation".

C'est pendant un programme de télévision, au cours duquel il paraissait aux côtés de M. Cyrus S. Ching, directeur de la stabilisation des salaires, que M. DiSalle a annoncé cette initiative.

Ces comités volontaires comprendront les principaux hommes d'affaires, chefs ouvriers, dirigeants des groupes d'anciens combattants, etc. de chaque ville.

C'est au maire Barley, de Battle Creek, Mich., que l'on a attribué le projet.

M. DiSalle dit que la réglementation des prix peut devenir nécessaire sur les fruits frais, les légumes, le poisson et les aliments de mer. Si tel est le cas, des ordonnances spéciales seront émises. Quant aux autres aliments, M. DiSalle a souligné que "certains produits agricoles ne peuvent être réglementés sous le régime de la loi de la production pour fins de défense."

L'administrateur des prix a déclaré de nouveau: "Je puis vous assurer que plusieurs prix seront réduits". Il a attiré l'attention sur l'ordonnance de samedi réduisant le prix des déchets du fer et de l'acier.

Hier, M. DiSalle a précisé que les personnes coupables d'infraction à la nouvelle réglementation des prix "seront impitoyablement poursuivies". A un journaliste, il avait déclaré samedi que la première personne surprise à vendre de la viande sur le marché noir serait punie de façon exemplaire.

Un autre commentaire sur les prix a été fait hier par le président du comité de l'agriculture de la chambre des représentants, M. Harold Cooley, démocrate de la Caroline du nord. Malgré les prix élevés que paie le consommateur, dit-il, "la plupart des produits de la ferme rapportent moins qu'un revenu raisonnable au cultivateur".

Ceux qui tiennent le cultivateur responsable des prix élevés, dit encore M. Cooley, "ne démontrent que leur propre ignorance de l'économie élémentaire et des relations entre les prix. Le cultivateur n'a aucune autorité sur la préparation, la manipulation, la mise sur le marché, les majorations de prix d'un produit après qu'il l'a vendu. Ce sont autant de frais qui comptent beaucoup dans les prix de détail dont se plaignent les consommateurs."

Geste courageux de W. J. Newton

Quartier général de la 8e armée en Corée, 4. (Reuter). — La 8e armée a décidé qu'elle ne peut accepter les services de William Jesse Newton, 26 ans, qui a parcouru "sur le pouce" 12,000 milles pour "tuer quelques communistes". Il a été rejeté pour raisons médicales.

Newton qui, l'an dernier, amérissait d'urgence sur l'Atlantique et était recueilli par le paquebot polonais "Batory", s'est présenté, la semaine dernière, au poste de commandement de la 27e formation de combat américaine en Corée. Il dit qu'il arrivait de New-York pour s'enrôler et ainsi dégager son nom de toute tache communiste. Depuis l'incident de l'an dernier, il était accusé d'être un communiste ou un sympathisant. Quand le "Batory" l'eut débarqué en Angleterre, il fut arrêté et détenu par le FBI jusqu'en décembre. Une fois libéré, il se rendit à San-Francisco en sollicitant des automobilistes, il s'engagea sur un navire pour arriver à Yokohama et persuada ensuite un pilote militaire de le transporter à Pousan. L'armée a décliné avec regret son offre de service.

Le fameux F.B.I.

—C'est en 1908 que fut établi le fameux Federal Bureau of Investigation aux Etats-Unis pour la recherche et l'identification des offenses contre les lois fédérales américaines.

Plaie sociale dont souffrent les Etats-Unis

C'est le nombre croissant de narcomanes parmi les jeunes d'âge scolaire.

New-York, 5. (P.A.) — Un relevé de la Presse Associée établit que la morphinomanie parmi les adolescents est devenue une véritable plaie dans certaines sections des Etats-Unis.

La ville de New-York, principale source d'approvisionnement des trafiquants de stupéfiants, a récemment pu se convaincre qu'un nombre considérable de jeunes gens d'âge scolaire étaient devenus des habitués de la drogue. Durant les deux premières semaines de janvier plus de 250 colporteurs d'héroïne ont été appréhendés par la police.

Un haut fonctionnaire de l'Etat de Californie estime que 15 pour cent des adolescents qui sont arrêtés sous une accusation ou une autre font usage de narcotiques.

Chicago révèle que le nombre des narcomanes s'accroît dans cette ville à un rythme alarmant.

Les autorités de Détroit et de l'Etat du Michigan disent que les habitués de la drogue se multiplient de façon incroyable.

Un procureur fédéral a prétendu récemment en cour, lors de la comparution d'un vendeur de narcotiques, que l'armée doit renvoyer un nombre de plus en plus élevé de conscrits parce qu'ils font usage de stupéfiants.

Les autorités d'un hôpital pour narcomanes, établi à Lexington, Kentucky, révèlent que durant les premier 10 mois de 1950, 203 morphinomanes de moins de 20 ans ont été admis à cette institution. En 1948 ce chiffre était de 13.

Des parents ont raconté que quelques-uns de leurs enfants ont vendu des objets à des monts-de-piété, ont eu même recours à la prostitution pour se procurer de la drogue.

Dans la plupart des cas, les narcomanes se sont fait criminels afin de se procurer l'argent nécessaire pour acheter des stupéfiants.

Il est impossible de dire exactement quel est le nombre d'habitués aux Etats-Unis en ce moment. Durant les années d'avant-guerre le bureau fédéral des narcotiques l'estimait à 50,000.

Accueil enthousiaste à la statue de N.-Dame de Fatima

Paris, 5. (A.F.P.) — Radio-Vatican annonce que la statue de Notre-Dame de Fatima a été accueillie avec un grand enthousiasme, à travers toute l'Australie. Elle est arrivée à Melbourne escortée par plus de cent automobiles pavoisées.

Elle a traversé toute la ville jusqu'à la cathédrale, où elle a été reçue officiellement par quatre évêques. Des milliers de fidèles ont chanté l'hymne à N.-D. de Fatima, tandis que la statue était déposée sur un petit trône portant l'inscription suivante: "Message de Fatima: prière et pénitence". Mgr Fogt a salué la Vierge au nom du diocèse.

Usage croissant des stupéfiants par la jeunesse

Recrudescence du trafic illicite de l'héroïne au Canada.

Ottawa, 5, (P.C.) — Le recours aux stupéfiants, qui jusqu'ici au Canada était surtout pratiqué par des adultes entre les âges de 28 et 45 ans, semble atteindre graduellement la jeunesse. Ce n'est pas sans inquiétude en effet que les autorités chargées de policer le trafic illicite des narcotiques observent une recrudescence de ce vice parmi nos adolescents, surtout depuis deux ans.

On peut attribuer la chose à la prospérité, aux larges stocks d'héroïne qui circulent en contrebande, ainsi qu'à la fièvre sans précédent chez les jeunes de sensations violentes et nouvelles.

En 1950, la cour de la jeunesse délinquante de Colombie britannique a appréhendé trois narcomanes adolescents; par ailleurs, le nombre des cas parmi ceux de 20 à 25 ans a également augmenté. Toutefois, soulignent les autorités, le problème est loin d'être aussi grave au Canada qu'il ne l'est aux Etats-Unis.

Pour le moment, c'est surtout du côté de Vancouver que la menace se fait sentir. Une source d'information bien renseignée a déclaré que la plupart des jeunes arrêtés pour narcomanie avaient déjà un casier judiciaire.

Responsabilité du milieu familial

Ils étaient, pour la plupart, de cette génération élevée dans la brutalité et décidée à vivre par la brutalité. Pour gagner de l'argent, les jeunes filles de cette catégorie malheureuse se livrent à la prostitution; quant aux jeunes garçons, ils s'adonnent au vol d'abord, souvent avec voies de fait ou effraction, puis ensuite à la narcomanie.

Les jeunes gens qui boivent de l'alcool parce que c'est la mode, poursuit la même source d'information, rencontrent naturellement des individus de tout acabit. Apprenant par exemple qu'une dose d'héroïne était un bon remède pour les suites d'une "cuite", tel jeune homme en a fait l'expérience. Le goût de recommencer n'a pas tardé à venir, et ce fut le début d'une autre habitude irrépressible.

Si l'augmentation de ce vice parmi les jeunes inquiète les autorités, c'est quand même encore les quantités énormes d'héroïne importées en contrebande au Canada qui leur causent le plus de souci. "Une chose est certaine", déclarent les hauts fonctionnaires du service contre les stupéfiants: "c'est que l'héroïne à laquelle ont accès les narcomanes ne provient pas de sources légales".

Le département spécial des narcotiques, au service de la santé de la gendarmerie royale, fait tout en son pouvoir pour mettre fin au trafic illicite, et déjà chaque année il a réussi à mettre un terme aux activités de plusieurs réseaux clandestins.

Sur la scène de l'ACTUALITÉ

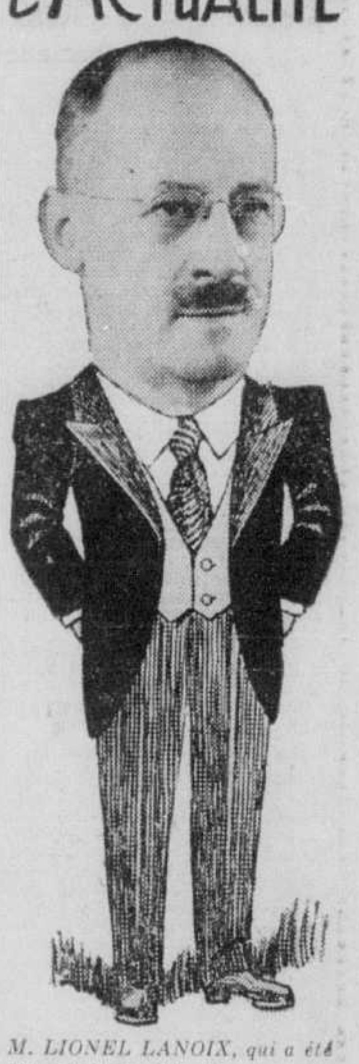

M. LIONEL LANOIX, qui a été élu président de la Ligue paroissiale Notre-Dame du Très-Saint-Sacrement. (croquis d'un dessinateur de la "Presse" d'après photographie O. Allard).

Attitude de l'Ontario louée par les Juifs

Toronto, 5 (P.C.)—La décision du gouvernement d'Ontario, de mettre en vigueur la loi abolissant toute distinction raciale et religieuse au sujet de l'embauchage, a été louée par une résolution votée, hier, à la dernière séance de la réunion de deux jours du Canadian Jewish Congress.

Le congrès a aussi approuvé l'attitude que prend le gouvernement ontarien au sujet de l'égalité de service dans les endroits publics (restaurants, hôtels, etc.) Une autre résolution demande que les universités établissent des chaires d'histoire juive et des bourses pour ses études.

LA QUINCAILLERIE DE RENOM
OMER DE SERRES Ltée
Coutellerie Anglaise
"SHEFFIELD"
pour l'usage de tous les jours

CUILLERS
A thé ..... la douz. $2.25
A dessert . " " $3.75
A table ... " " $4.75

FOURCHETTES
A table ... la douz. $4.75
A dessert .. " " $3.75

COUTEAUX
A lame en acier inoxydable et manche blanc.
Couteaux de table, boite de 6 .... $4.50
Couteaux à dessert, boite de 6 .... $3.95

COUTEAUX pour BOUCHER
Couteaux en acier Carbon de marque "Joseph Rodgers & Sons". Peuvent servir à abattre la volaille.
LAME DE
6" .75 — 7" $1.25 — 8" $1.50
10" $1.75 — 12" $2.50

Couteaux à pain
en acier inoxydable "SHEFFIELD"
Manche blanc et lame dentelée. Longueur de la lame 8". Rég. $1.50 pour .98

COUTEAUX "TAYLOR"
Couteaux en acier carbon pour usage général.
Grandeur de lame: 7" $1.00 8" $1.25 9" $1.50

COUTEAUX A LEGUMES
Marque suédoise. —Lame inoxydable 4" .... .49
aussi
Lame inoxydable dentelée, 4" .... .75

COMMANDES POSTALES ACCEPTEES
Omer DeSerres
LIMITÉE MONTREAL
1406, ST-DENIS — LA. 0251 — 6793, ST-HUBERT
REZ-DE-CHAUSSEE

DIAGNOSTIC DE LA GROSSESSE $4.00
URINE ANALYSE COMPLETE — Analyse chimique et microscopique $2.00
SANG (TAUX SELON LE GENRE D'ANALYSE)

Téléphonez-nous la veille afin que notre automobile passe chez vous le lendemain matin chercher l'urine fraiche du matin.

QUELQUES RENSEIGNEMENTS SUR NOTRE LABORATOIRE D'ANALYSES
1. Les analyses sont faites exclusivement par des techniciennes médicales diplômées, dans un laboratoire moderne, à notre pharmacie même.
2. Résultats des analyses le jour même de leur arrivée au laboratoire.
3. Nous allons chercher gratuitement les échantillons à domicile sur un simple appel téléphonique.
4. Prises de sang et prises directes de l'urine faites à la pharmacie ou à domicile.
5. Taux les plus bas.

LA PHARMACIE PROFESSIONNELLE
SARRAZIN et CHOQUETTE
921 est, SAINTE-CATHERINE — TEL.: PL. 9622

chez Archambault
Vente de disques
CLASSIQUES et POPULAIRES
comme il ne s'en est jamais vu!

40% - 50% - 60% - 70% ET 80%
— DE REDUCTION —

ALBUMS DE DISQUES CLASSIQUES
Albums RCA VICTOR à 40% de RÉDUCTION
Voici quelques titres pris au hasard parmi une quantité considérable d'autres albums
DM. 275 — Concerto no 2 (Wieniaski) Heifetz avec Symphonie de Londres.
DM. 309 — Concerto (Sibelius) Heifetz avec Symphonie de Londres.
DM. 312 — Quintet (Truite) (Schubert) avec Schnabel — Onnou, etc.
DM. 317 — Symphonie no 7 (Beethoven) Toscanini — Orch. Philharmonique de New-York.
DM. 329 — Stars of the Metropolitan — Tibbett, Pons, Crooks, Jepson.
DM. 338 — Piano music of Chopin — Moriz Rosenthal (pianiste).
DM 414 — Le Beau Danube Bleu (Strauss) Dorati et Orchestre de Londres.
DM. 666 — Concerto n° 2 (Rachmaninoff) Moisevitch avec Orchestre de Londres.
DM. 818 — The heart of the piano concerto, avec Sanroma et Orchestre de Londres.
DM. 900 — Concerto de Grieg pour piano et orchestre, Rubinstein (piano).
DM. 932 — Double concerto de Bach — Menuhin, Enesco.
DM. 942 — Symphonie classique (Prokofieff) Golschmann et Orchestre de Saint-Louis.
DM. 1022 — Variations de Goldberg (Bach), Wanda Landowska (clavecin).
DM. 1089 — El Amor Brujo (Falla) Stokowski, Orchestre de Hollywood.
DM. 1105 — Symphony n° 6 (Tchaikowski) Stokowsky, Orchestre de Hollywood.
CD. 33 — Album of Victor Herbert melodies — Shillkret, R.C.A. Victor Salon orchestra.
G. 15 — The heart of the symphony, O'Connell Orchestre symphonique R.C.A. Victor.
Ces albums sont retirés du nouveau catalogue RCA Victor

ALBUMS DISCOPHILES FRANÇAIS A 40% DE REDUCTION
Oeuvres de Bach, Couperin, Schubert, Mozart, etc. enregistrés avec des instruments de l'époque.

DISQUES CLASSIQUES SÉPARÉS
COLLECTIONNEURS!!! Voici un choix extraordinaire d'oeuvres rares sur disques importés tels que: Columbia, London, Lumen français, Telefunken, Parlophone, Boîte à Musique, etc. Ces oeuvres sont enregistrées par Richard Tauber, Georges Thill, Malapiero, Conchita Supervia, Claudio Arrau, Eileen Joyce, etc. Orchestres célèbres tels que: Philharmonie de Berlin et Symphonie de Londres.
Disques de 12 pcs VALEURS de $1.50 $2. $2.50 $3.25 pour .80
Disques de 10 pcs VALEURS de $1.15 $1.50 - $1.85 pour .60

ALBUMS VIDES AVEC DESSINS SUR COUVERTURES
12 PCS: 2 SACS .08 — 3 SACS .12 — 4 SACS .16
10 PCS: 2 SACS .06 — 3 SACS .09 — 4 SACS .12
POUR L'ENUMERATION des DISQUES POPULAIRES VOYEZ NOTRE ANNONCE de DEMAIN

Pas d'échange ni remboursement CHAQUE VENTE EST FINALE
Ed. Archambault INC
500 est, rue STE-CATHERINE — MA. 6201
AUCUNE COMMANDE POSTALE OU TELEPHONIQUE

Les limites à la chasse à l'orignal en Amérique

Un Ontarien réclame un système de zonage dans sa province. — Le résultat des concours de pêche de l'association d'Yamaska.

Ottawa, 5. — P.C. — M. Randolph Peterson, conservateur du Musée royal de zoologie de l'Ontario, a déclaré dans une causerie prononcée devant la Fédération des chasseurs et pêcheurs de l'Ontario, que la chasse "illimitée" à l'orignal devra bientôt prendre fin dans l'Amérique du Nord. L'orignal, souvent tué illégalement, n'est pas menacé d'extinction, mais il faudra surveiller désormais de plus près la population de l'orignal, les pertes annuelles et tous les autres facteurs qui concernent la chasse à cet animal.

M. Peterson a affirmé qu'il favorise un système de zonage selon lequel le nombre des permis de chasse à l'orignal serait proportionnel à la population d'orignaux dans la zone donnée.

Des délégués ont demandé au conservateur quand la chasse à l'orignal, interdite depuis deux ans dans l'Ontario, serait de nouveau permise. M. Peterson n'a pas voulu se prononcer à ce sujet, précisant que c'est au gouvernement ontarien qu'il appartient de prendre une décision à cet égard.

M. Victor Solman, du service fédéral de la faune, a parlé ensuite de la conservation de la propagation du poisson dans les parcs nationaux du Canada.

Le problème des vivres

M. Edgar S. Archibald, ancien directeur du service fénédal des fermes expérimentales, a prononcé une causerie sur le problème des vivres au Canada. Il a souligné qu'il s'agit là d'un problème d'importance mondiale. A cet égard, M. Archibald mentionne que le Canada a beaucoup à apprendre des petites nations, comme la Nouvelle-Zélande et la Hollande, surtout en ce qui concerne la conservation des aliments.

La lutte contre l'érosion et la conservation des forêts devrait intéresser les chasseurs et pêcheurs au même titre que la conservation de la faune. Lorsque les cours d'eau sont taris, il n'y a plus de pêche et, où le sol est rongé, il n'y a plus d'oiseaux.

M. Sig Olson, de Washington, a enfin proposé de constituer une réserve forestière à la frontière canado-américaine, dans la région de Quetico et du lac Supérieur, en souvenir des morts de la guerre.

Concours de l'Association Yamaska

Granby, 5. — D.N.C. — L'Yamaska Conservation vient de tenir son assemblée régulière, présidée par M. W. Robinson et au cours de laquelle des trophées et des prix spéciaux ont été remis aux amateurs.

Le trophée de pêche A. Smith a été décerné à M. Archie Johnson, de Waterloo, pour la capture du plus gros achigan, tandis que M. Arthur Gaudette, de Waterloo, également s'est vu attribuer le trophée W. D. Hinkhouse, pour la capture de la plus grosse truite. Le concours couvrait les comtés de Brôme, Missisquoi et Shefford, et c'est l'intention des membres de l'Association d'étendre le concours, l'an prochain, à tous les Cantons de l'Est.

On profita de la circonstance pour rappeler aux membres les travaux accomplis au cours de l'année par l'association. On doit citer la plantation de riz sauvage pour les canards, l'installation de boites de nichée, la libération de quelques centaines de faisans, la promotion de la chasse et de la pêche, la conservation et sa propagande et le concours de chasse aux renards roux. Ce dernier concours, ouvert depuis le premier septembre, a remporté un certain succès, si l'on considère que plus de 100 peaux de renard roux ont été apportées à l'association. Le prix spécial de $25 octroyé à l'amateur qui tuerait le plus grand nombre de ces animaux déprédateurs est allé à M. Josaphat Cusson, de Roxton Falls, qui en a abattu 32. Les autres chasseurs qui se sont distingués sont MM. Urbald Brodeur, de S.-Césaire, 22; Roger Aubin, de Granby, 25; Edgar Goyette, de Granby, 16, et Robert Dunlavey, de Granby, 6.

Les nouveaux officiers

On procéda ensuite à l'élection des nouveaux officiers de l'association. Ce sont MM. Con Dearth, de Granby, président; Peter Gunter, de Waterloo, 1er vice-président; Roger Leroux, Granby, 2e vice-président; Ken Thompson, Granby, secrétaire; R. K. Giddings, Granby, trésorier; W. F. Parry, Cowansville; Roy Atkinson, Waterloo; René Paquette, Waterloo; A. Robinson, Granby; Léonard Arcouette, Granby; Graham McDonald, Granby; L. Boyd, Granby; Norman Stone, Granby, et Donald Legge, Granby, directeurs.

Un film intitulé "La chasse en Alaska" a aussi été présenté.

Le renard roux

Il est fort probable que l'association lancera une nouvelle campagne de chasse contre le renard roux dans les comtés de Shefford, Brôme, Missisquoi. On reconnait que le renard roux est l'ennemi no 1 de la perdrix et du lièvre, deux petits gibiers qui ont presque complètement disparu de nos boisés aujourd'hui. Le renard roux pousse plus loin, il est aussi devenu l'ennemi du cultivateur. Dans la région de Brôme, du lac Brôme et du Mont Shefford, nombre de cultivateurs se sont plaints des visites fréquentes et nocturnes des renards roux dans leurs poulaillers. On affirme aussi que le chat sauvage fait son apparition dans la région et qu'il pourchasse les gibiers inoffensifs, en particulier le chevreuil.

La reproduction des faisans est lancée sur une haute échelle à Waterloo et c'est l'intention de l'association de libérer encore, au printemps et à l'automne, de nombreux faisans. La chasse au faisan est interdite pour une période de quatre ans au moins, dans la région. Quatre endroits ont été choisis pour libérer ces oiseaux: près de S.-Dominique, près de Valcourt, près de Brôme et près du Mont Orford. Les expériences passées prouvent que le faisan peut facilement survivre et se reproduire sous le climat canadien. Pour ce qui est du canard sauvage, grâce à l'esprit de collaboration de plusieurs cultivateurs de la région, des abris ont été organisés et des niches à nourritures construites. Les faisans s'y donnent aussi rendez-vous.

Orignaux empoisonnés

Timmins, Ontario, 5. — P. C. — Un trappeur et prospecteur a raconté, à son arrivée à Timmins, ville située dans le nord de la province d'Ontario, que des orignaux se sont empoisonnés en buvant l'eau d'un lac qui contient de forts dépôts d'arsenic.

Le trappeur, Tommy Jack, a dit qu'un grand nombre de ces animaux sont morts dans une vallée sise au nord-est de Kirkland Lake, près de la frontière de la province de Québec. Selon lui, les orignaux ont été les victimes de la tuberculose ou ont été empoisonnés par l'arsenic naturel qui s'est accumulé dans le lac.

Jack, qui parcourt les forêts depuis 44 ans, a dit que ce lac est situé dans la municipalité de Holloway, au sud du lac Abitibi. Les sauvages, dit-il, craignaient de se rendre dans cette région, mais il y est allé, lui, à plusieurs reprises.

Poison transporté par les ruisseaux

Le trappeur a prétendu que la tuberculose s'est répandue rapidement parmi les orignaux au cours des dernières années. Il est possible, selon lui, que cette maladie ait causé la mort de sept animaux qu'il a trouvés récemment; il en a examiné deux et il s'est rendu compte que leurs poumons étaient presque complètement détruits.

Si ce n'est pas la tuberculose, dit-il, c'est probablement l'arsenic. On trouve souvent cette substance avec le cuivre et le nickel, et cette région est riche de ces deux minéraux. Le poison est transporté jusqu'au lac par les ruisseaux qui s'y jettent.

Le trappeur a décrit quelques-uns des phénomènes étranges que l'on remarque dans l'eau, dans la région du lac empoisonné. Dans un petit lac, à l'ouest de Timmins, une hache rouillée qui a été laissée dans l'eau pendant une couple de jours en est retirée avec un fer brillant; dans un autre endroit, il est impossible de laisser des pièges dans un ruisseau, parce que les ressorts se cassent au bout d'un certain temps.

Montréalais décoré

Halifax, 5. — B.U.P. — Le service provincial d'information annonce que la Rod and Gun Association, de New-York, présentera un trophée au commander Duncan M. Hodgson, de Halifax et de Montréal, qui a capturé le plus gros thon jamais pris à la ligne dans le monde entier.

Le commander Hodgson, un pêcheur de haute mer, a pris un thon de 977 livres au large de l'île du Cap-Breton, au mois de septembre dernier.

Le chevreuil en N.-Ecosse

Halifax, 5. — P.C. — Plus de 35,800 chevreuils ont été tués en Nouvelle-Ecosse en 1950, ce qui représente une augmentation de 5,600 sur le total enregistré au cours de l'année précédente. C'est ce que l'on vient de révéler à l'assemblée annuelle de l'association des groupes de chasse et de pêche de la province.

Le cheptel n'a diminué que dans deux des comtés de la province, a révélé M. Dave Dyer, du ministère des forêts.

Le caribou

Churchill, Manitoba, 5. — P.C. — Descendant en plus grand nombre que jamais des terres stériles du nord, les caribous s'échelonnent le long de la voie ferroviaire de la baie d'Hudson, au sud de Churchill.

Cela ne veut pas dire cependant que les indigènes obtiennent nécessairement ce qu'ils veulent de ces animaux qui émigrent vers le sud après avoir pâturé les solitudes du grand nord, car les caribous ne suivent pas toujours la même route.

Les Indiens, qui se repaissent de la viande de caribou au temps de la migration, surveillent le mouvement des bêtes. Si le troupeau passe à 100 milles de l'endroit où ils se trouvent, ils le savent par leurs éclaireurs dispersés dans la région.

Le caribou est essentiel au bien-être des habitants du nord, sauf pour les Esquimaux qui vivent sur la côte de la baie d'Hudson et sur les îles de l'océan Actique.

Si les habitants du littoral consomment surtout de la viande de phoque, les Esquimaux de l'intérieur, eux, dépendent du caribou pour leur alimentation. Avec la peau de cet animal, ils se fabriquent également des vêtements.

Lorsque l'on craint la famine parmi les indigènes, le gouvernement se porte au secours des Indiens, mais les missionnaires qui ont passé plusieurs années chez les Esquimaux estiment que les aliments de l'homme blanc empêchent tout juste les indigènes de mourir de faim.

Pour avoir une santé vigoureuse, les Indiens ont besoin d'avoir leur régime naturel: de la viande nourrissante de caribou, d'une digestion facile.

Les vêtements de peau de caribou sont comparables à nul autre pour ce qui est de la protection contre le froid et le vent.

Les caribous sont souvent plusieurs années sans repasser par les mêmes endroits. Ainsi il y a 8 ans, ils dévalèrent par les rues de Churchill, mais n'ont pas reparu depuis aux environs de la ville.

Une mesure anglaise

—La mesure agraire anglaise le "rood" est égale à 1,210 yards carrés, c'est-à-dire un quart d'acre.

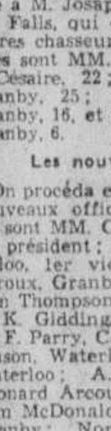

LA PARISIENNE
EAU DE JAVELLE
Pour tous les travaux du ménage
TUE les GERMES

No 9
LE REMÈDE NATUREL DE L'ABBÉ WARRE POUR VOTRE FOIE
Nouvel
empaquetage

POUR VOTRE
FOIE MALADE
PRENEZ LE REMEDE NATUREL No. 9 DE L'ABBE WARRE
$1.50: Traitement d'un mois

Ouverture du barrage "Zezere"

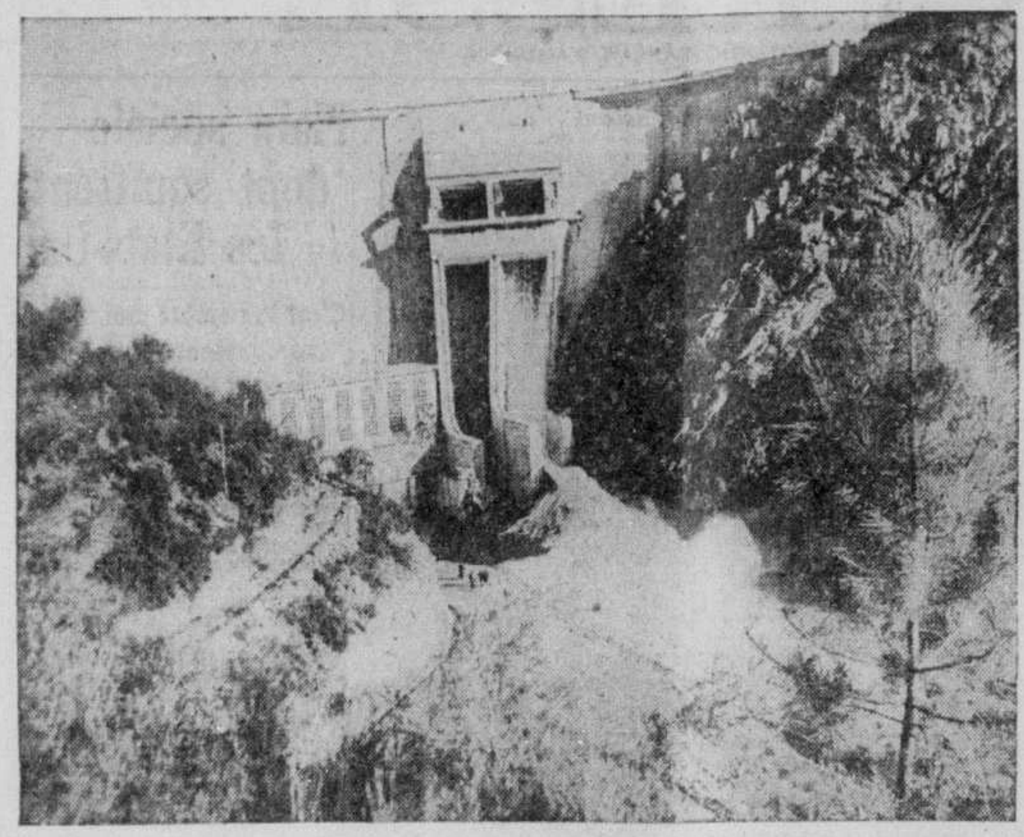

On a ici une vue générale du barrage et de l'usine électrique de Zezere, à Castelo De Bode, 90 milles au nord de Lisbonne, au Portugal, peu après l'ouverture officielle qui fut présidée par le président Oscar Carmona récemment. Edifiée par une firme anglaise, cette construction coûte un million de livres sterling. C'est le premier pas en vue de fournir de l'électricité à tout le Portugal.

Funérailles des victimes

Services chantés à Trois-Rivières et au Cap-de-la-Madeleine, samedi.

Trois-Rivières, 5. (D.N.C.) — Tandis que des foules pieuses et recueillies se pressaient dans les églises de Trois-Rivières et du Cap-de-la-Madeleine pour assister aux funérailles de trois des quatre victimes de l'effondrement du pont Duplessis, samedi dernier, la ville de Trois-Rivières ressentait de plus en plus les conséquences graves que ce désastre entraîne dans son économie.

Le commerce de la fin de semaine (qui est d'ordinaire la période la plus active) a subi une diminution d'environ 25 p. 100 d'après une rapide enquête conduite dans les grands magasins trifluviens et on l'attribue à l'absence de la clientèle du Cap-de-la-Madeleine, de la région de Shawinigan et du comté de Champlain, qui empruntait le pont Duplessis pour se rendre à Trois-Rivières.

La compagnie de transport St-Maurice qui assure le transport en commun à Trois-Rivières et au Cap-de-la-Madeleine, estime que le nombre de ses voyageurs a baissé dans une proportion de 20 p. 100 au cours de la journée de vendredi.

Le marché des denrées s'en est même ressenti, alors que la diminution de la clientèle a varié du tiers à la moitié.

Le rétablissement des communications téléphoniques

Quant au rétablissement des communications téléphoniques, il progresse rapidement. Les lignes affectées aux appels interurbains sont actuellement en état de fonctionner entre les deux rives du fleuve, ce qui signifie que le service de l'interurbain est rétabli avec les régions de Québec et de Shawinigan. Quant aux lignes locales du Cap-de-la-Madeleine, elles se reconstruisent au rythme de quarante à l'heure, depuis samedi après-midi.

La grande majorité des abonnés du Cap-de-la-Madeleine verront leur service téléphonique rétabli d'ici la fin de semaine. Un premier câble de 1,200 paires de fils est arrivé à Trois-Rivières samedi midi, et les techniciens de la compagnie ont effectué, en un temps records, les quelque 144,000 soudures nécessaires au raccordement des lignes qui se rendent à la ville voisine.

Ce câble est présentement étendu sur la glace, au nord du pont Duplessis, en attendant le second câble qui arrivera le 13 février et qui sera immédiatement installé. Tous deux seront ensuite descendus au fond du S.-Maurice, où ils demeureront.

Les raccordements se font actuellement à la vitesse moyenne de 40 à l'heure, et l'on croit pouvoir maintenir ce rythme nuit et jour durant tout la semaine. C'est autant d'abonnés du Cap-de-la-Madeleine, qui pourront bientôt utiliser leur appareil.

On s'attend que le personnel de la Dominion Bridge s'attaque sérieusement aujourd'hui à la tâche de retirer les quatre automobiles qui tombèrent dans le S.-Maurice lors de l'écroulement du pont Duplessis. On croit que les autos seront traînées par un cheval jusqu'à l'entrée de l'ancien pont et qu'on les montera ensuite avec une puissante grue sur la terre ferme.

On attend aussi le retour des officiers de la Dominion Bridge pour obtenir des précisions sur le genre de ponts temporaires qui seront installés à cet endroit et sur le temps qu'il faudra pour accomplir ce travail.

Les funérailles

Les funérailles d'Henri-Paul Gendron, père de 11 enfants, ont eu lieu dans la cathédrale de Trois-Rivières. Le service fut chanté par l'abbé Jean-Baptiste Carignan, curé de la paroisse, assisté des abbés Henri-Paul Lafrenière et Marcel Marchand, comme diacre et sous-diacre.

Le service de M. Maurice Beaumier, 27 ans, du Cap-de-la-Madeleine, eut lieu en l'église de la paroisse Ste-Famille de cette ville. Il fut chanté par l'abbé Gaston Bellemare, vicaire, assisté des abbés Charles Bergeron et Lucien Gélinas, comme diacre et sous-diacre.

L'abbé Ernest Robitaille, vicaire à Notre-Dame de Grâce, Québec, a chanté le service de M. Noël Doucet, 40 ans, en l'église Ste-Madeleine du Cap. Il était assisté des RR. PP. Vincent et Siméon, O.F.M., tous deux de Montréal, comme diacre et sous-diacre.

Mgr Stanislas Jarolimek est mort en prison à Prague

Prague, 5. (A.F.P.) — On apprend de bonne source que Mgr Stanislav Jarolimek, prieur du couvent de Strahöv, est décédé, jeudi, à l'infirmerie de la prison de Prague.

On se rappelle que Mgr Stanislav Jarolimek, un des neuf prélats qui comparurent sous l'accusation d'espionnage et de haute trahison devant le tribunal d'Etat de Prague, avait été condamné, le 2 décembre dernier, à vingt ans de prison.

Par la déclaration qu'il avait faite avant que la cour ne se retire pour délibérer, Mgr Jarolimek avait tenu à remercier les autorités pénitentiaires des soins spéciaux qui lui avaient été donnés dans sa cellule en raison de son état de santé.

Les obsèques de Mgr Jarolimek ont lieu aujourd'hui dans une petite ville de la banlieue de Prague.

Une protestation indienne

Paris, 5. (A.F.P.) — La radio indienne annonce que 110 professeurs de l'université et des collèges universitaires de Delhi ont voté une motion condamnant la résolution de l'O.N.U. au sujet de la Chine.

Les signataires regrettent que l'action de l'Assemblée générale ait rendu inutile les efforts en vue d'un règlement pacifique faits par le premier ministre Nehru.

Pays sans côtes maritimes

—Le Paraguay, en Amérique du Sud, est un pays dépourvu de côtes maritimes. Il est cerné par la Bolivie, par le Brésil et par l'Argentine.

"J'aurais le goût de manger des toasts avec de la marmelade Shirriff!"

QU'EST-CE QUE "L'ÉCONOMIE" DANS LE CAFÉ?
MAXWELL HOUSE Coffee

Pour être économique, un café doit donner la saveur la plus riche, la plus satisfaisante et la plus corsée possible par livre.

Le Maxwell House vous offre tous ces avantages parce que:

1 Il contient des cafés de choix de l'Amérique Latine

2 Il est Mélangé par des Experts et soumis à la Torréfaction Radiante

Cependant le Maxwell House coûte moins d'un sou de plus par tasse que les cafés les moins chers!

CAFÉ MAXWELL HOUSE

Bon jusqu'à la Dernière Goutte!

Un Produit de General Foods

MH-320F

Weston's
Extra THIN
SALTINES

N'IMPORTE OÙ, N'IMPORTE QUAND...

Il y a un biscuit Weston approprié

Il n'y a que les *Saltines Weston* pour allier un goût aussi raffiné avec un soda aussi mince et délicat.

C'est que Weston emploie un procédé spécial de cuisson qui vous donne le biscuit soda le plus croustillant, le plus agréable, le plus délicieux que vous ayez jamais croqué avec de la soupe ou le fromage.

Goûtez-y! *Vous constaterez aussi que chaque paquet contient plus de biscuits.*

ACHETEZ TOUJOURS LES MEILLEURS – ACHETEZ LES BISCUITS ET BONBONS de qualité Weston

GEORGE WESTON LIMITED • TORONTO, ONT. • LONGUEUIL, QUÉ.

Combien de personnes dans le district de Montréal désirent

GAGNER UN CHEVROLET 1951

TOUT NEUF

EN PLUS $800.00

HUIT PRIX de CONSOLATION de $100 en ARGENT

REGLES du CONCOURS

1—Devinez le NOMBRE TOTAL d'inscriptions reçues à ce concours dans tous les magasins Dominion à Montréal. Inscrivez clairement votre nom et votre adresse sur la feuille et enregistrez-la à l'horloge de pointage, à l'entrée du magasin.

2—Pour vous aider à faire un estimé exact, chaque semaine le nombre total d'inscriptions reçues jusqu'alors sera affiché dans tous les magasins Dominion et publié dans "La Presse" de Montréal.

3—Le grand prix, un nouveau sedan Chevrolet DeLuxe, 4 portes, 1951, sera décerné à la personne dont l'estimé se rapprochera le plus du nombre total d'inscriptions reçues à ce concours. Prix de consolation: dans chaque magasin, excepté celui du gagnant du grand prix, on accordera un prix de $100 à la personne dont l'estimé se rapprochera le plus du nombre total d'inscriptions.

4—Au cas où plus d'une personne ferait un estimé exact, le Chevrolet 1951 ou les prix de consolation seront accordés à la première inscription précise.

5—Le concours commence à 10 h. le matin du jeudi 1er février et se termine à 6 h. du soir le samedi 3 mars. Les noms des gagnants seront annoncés dans les journaux du jeudi 8 mars.

6—A l'exception des employés de Dominion Stores Limited et des membres de leurs familles, toute personne de 16 ans et plus peut participer à ce concours.

7—Tous les concurrents acceptent comme finale la décision des juges désignés par Dominion Stores Ltd.

Jusqu'à 6 hrs samedi le 3 février, dans tous les magasins Dominion de la ville voici le nombre total de formules de participation reçues:

21,269

Procurez-vous votre formule d'entrée à n'importe quel de ces

MAGASINS DOMINION

1281 Chemin Canora
4445 rue Papineau
6950 rue St-Hubert
4670 Boul. Décarie
2155 rue Beaubien Est
370 rue Jarry
5153 Ch. Côte-des-Neiges
550 ave Church
6801 Ch. Côte-des-Neiges

DOMINION STORES LIMITED

Long tunnel sous l'eau

—Le plus long tunnel du monde entier sous l'eau est le tunnel Brooklyn-Manhattan, ouvert en 1950. Il est long de 9,117 pieds.

Au MardiGras!
À VOTRE SANTÉ!
DU BON VIN
St Georges
ROUGE ET BLANC

Chauffeur de taxi soupçonné de vol

Un chauffeur de taxi, Roland Dupuis, 3828, rue Joseph, à Verdun, est accusé de conspiration dans une affaire de cambriolage et de vol de $4,000 de manteaux de fourrure appartenant à A. J. Alexandor Ltd. Toutefois, il y a expliqué à la Cour, samedi devant le juge T.-A. Fontaine, que son automobile lui avait été volée et que c'est par la suite, que le cambriolage avait été perpétré. Son avocat, Me Roger Beaulieu, s'est dit convaincu que Dupuis n'avait rien eu à faire avec ce cambriolage. L'accusé a été remis en liberté sous cautionnement.

Un dernier hommage à Mr Adrien Labrèche

Ces jours derniers, ont eu lieu en l'église Saint-Henri, les funérailles de M. Adrien Labrèche, époux d'Irène Dubreuil, décédé à l'âge de 51 ans. Outre son épouse, le défunt laisse ses fils, MM. Gilles et Roger Labrèche; ses filles et son gendre, M. et Mme A. Filiatrault (Gisèle), Mlles Pierrette et Jacqueline Labrèche; ses frères et ses belles-soeurs, MM. et Mmes André et Ovila Labrèche et M. Maurice Labrèche; ses soeurs et ses beaux-frères, MM. et Mmes G. Saint-Pierre (Léonie), René Mouney (Gabrielle), Mlles Rolande et Claire Labrèche; sa belle-mère, Mme Odilon Dubreuil; ses beaux-frères et ses belles-soeurs, MM. et Mmes A. Siguoin, Roger et René Dubreuil et R. Coyle; ses neveux, MM. Emile et Claude Labrèche, Lionel Labrèche et plusieurs autres.

M. A. Labrèche

Précédé d'un landau de fleurs, le convoi funèbre se rendit à l'église où la levée du corps fut faite par M. le curé P.-A. Gauthier; le service fut chanté par M. l'abbé R. Trudel, assisté de MM. les abbés J. Corbeil et O. Théoret.

Dans le cortège on remarquait: MM. R. Sainte-Marie, J. Pubinville, H. Filiatreault, A. Landreville, G. Robillard, Marcel Doré, M. Wion, M. Kennedy, C. Duclos, L. Latulippe et nombre d'autres.

Combat efficacement les
DÉRANGEMENTS D'ESTOMAC
SOULAGEMENT RAPIDE OU REMBOURSEMENT
Soulage les TROUBLES de L'INTESTIN
AGRÉABLE AU GOÛT SÛR POUR LES PETITS
Pepto-Besmal
NON LAXATIF
NE CONSTIPE PAS

Pepto-Besmal est *différent*. Il agit efficacement de 4 façons: *d'abord*, il recouvre l'intérieur de l'estomac et de l'intestin d'une pellicule protectrice et lénifiante. *Deuxièmement*: il contribue à protéger contre l'acidité gastrique, les brûlements d'estomac et la nausée. *Troisièmement*: Pepto-Besmal soulage les troubles de l'intestin. *Quatrièmement*: il s'oppose à la diarrhée (simple), sans constiper. Ayez toujours Pepto-Besmal à votre portée. Prenez-en pour combattre les dérangements d'estomac. Son action est rapide, agréable . . . et il est *sûr* pour les petits comme pour les grands.

Prenez

Dans toutes les pharmacies **Pepto-Besmal** 4 - 8 - 16 oz.

un autre excellent produit NORWICH

JOHNNY HOTFOOT DIT:

"Voici un message important pour les consommateurs de COKE"

Lorsqu'on emploie du coke il faut toujours emplir le foyer aussi comble que possible!

Le Coke Lasalle, qui est propre, léger, doit être employé d'une façon un peu différente que les autres combustibles non raffinés, mais ne demande pas plus de soin. Il est plus volumineux que le charbon et il faut faire la couche du feu plus épaisse avec du coke afin de mettre dans le foyer la même pesanteur de combustible pour que le feu dure aussi longtemps. Si la couche du feu est plus épaisse, le contrôle du tirage devient très simple et vous constaterez que le coke dure au moins aussi longtemps, tonne pour tonne, que tout autre combustible solide. Adoptez cette méthode et vous pourrez compter sur:

- ★ Une chaleur égale et abondante.
- ★ Une manipulation et un contrôle faciles.
- ★ Un chauffage économique.

Si vous avez la moindre difficulté, ayez recours au Département de Service Lasalle—à titre gratuit. Que vous achetiez le coke par l'entremise de votre fournisseur ou directement de la compagnie, vous avez toujours le privilège de consulter nos experts sur vos problèmes de chauffage. Ils vous prouveront comme il est facile d'obtenir la plus grande satisfaction de ce combustible moderne de qualité toujours égale.

Téléphonez à votre marchand ou au Service Lasalle, MA. 6221, et l'un de nos représentants se rendra chez vous promptement — et gratis.

Nous Vous Répétons:
Gardez le foyer rempli.
Agitez moins les grilles.
Ne donnez que très peu de tirage.
Nous vous fournirons avec plaisir, sur demande, un feuillet d'instructions.

LASALLE COKE

"Chaleur sans perte"

L18MP

Coin des enfants

Du service !

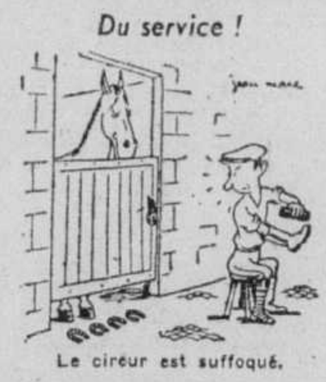
Le cireur est suffoqué.

Le cri des animaux

L'abeille bourdonne,
L'alouette grisolle, tire-lire,
L'âne braie,
La brebis bêle,
Le cerf râle, brame,
Le cheval hennit,
Le chien aboie,
La chouette chuinte,
La cigogne glottore,
La colombe gémit,
Le corbeau croasse,
Le dindon glougloute,
L'éléphant barète,
La grenouille coasse,
L'hirondelle trisse,
La hyène ricane,
Le lion rugit,
Le lièvre vagit,
Le loup hurle,
Le merle siffle,
Le moineau chuchote, gazouille,
L'oie cacarde,
L'oiselet pépie,
L'ours grogne,
La perdrix cacabe, bourrit,
Le porc grogne,
La poule caquette, glousse,
Le poussin piaule,
Le renard glapit,
Le rhinocéros barète,
La vache beugle.

Pensées

—Rayonnons autour de nous la joie intérieure. Soyons des sources intarissables de joie et de paix et pour cela, demandons avec confiance à Jésus de se révéler toujours davantage à nous. — **Chanoine A. Baud'huin.**

* * *

On n'a pas le droit de se croire l'ami de Jésus-Christ quand on n'a pas souci des âmes qu'il a rachetées au prix de l'effusion de son sang. — **S. Ignace de Loyola.**

* * *

—La solitude fait le désespoir des sots, le supplice des méchants et le bonheur des sages. — **Beauchesne.**

* * *

Ci-gît un homme qui a réussi pour s'être entouré d'hommes plus intelligents que lui. (Epitaphe du tombeau d'Andrew Carnegie).

L'assurance-automobile coûte . . .

SUITE DE LA PAGE 13

qui s'adresse surtout aux industries cants de gros. Ce type d'assurance, de base, aux fabriques et commerçants en gros, à l'exclusion du détaillant, a été expliqué par M. J.-L. Massé.

Tout homme d'affaires, selon M. Massé, doit assurer ses crédits, principalement pour assurer la liquidité dont toute entreprise a besoin pour réussir et se maintenir en affaires. Avant de déterminer la limite de crédit à consentir à un client, il est de toute nécessité de savoir quelle est la situation financière de ses clients et d'où provient l'argent nécessaire au paiement des crédits accordés.

Production collective

Une large proportion de salariés, même de nos jours, n'a pas ou peu d'assurance individuelle sur la vie, la santé ou l'incapacité. C'est pour remédier à cette situation, comme le soulignait M. Lionel Gosselin, gérant provincial de la Zurich General Acc. & Lib. Insurance, que l'assurance collective a été mise de l'avant.

Un tel genre d'assurance n'a fait son apparition qu'en 1911 aux Etats-Unis. Au Canada, c'est en 1921, que la Sun Life Assurance Company of Canada émettait le premier contrat d'assurance collective. Si l'assurance-vie collective a fait des progrès constants depuis lors, c'est seulement depuis quelques années que l'assurance accident-maladie s'est développée à un rythme prodigieux. Ce genre d'assurance a grandement profité du développement industriel de notre pays.

Bénéfices pour l'employé

Qu'est-ce que le contrat d'assurance collective au Canada. "Il consiste, dit M. Gosselin, en une police maîtresse émise à l'employeur, laquelle police prévoit des bénéfices pour les employés, des bénéfices uniformes pour tout le monde ou encore gradués par classes, selon une cédule basée soit sur le statut civil de l'employé, ses gages, ses états de service ou quelqu'autre facteur d'emploi.

Au début, la plupart des polices étaient non-contributives, c'est-à-dire que l'employeur payait seul toute la prime. Les choses ont bien changé depuis puisque la quasi-totalité des polices émises sont contributives, c'est-à-dire que l'employeur et l'employé paient la prime conjointement.

En terminant, M. Gosselin a fait une remarque sur l'assurance d'Etat. "Pour des hommes libres, dit-il, la contrainte en elle-même est indésirable. Il est toujours possible de trouver une solution à un problème par la coopération volontaire et libre".

Assurance-incendie

En 1950, le chiffre des primes-incendie payées dans tout le Canada s'est élevé à plus de $120,000,000, selon des chiffres publiés par le Dominion Board of Insurance Underwriters. "Cela prouve que l'assurance-incendie est sans contredit la forme d'assurance la plus connue, sans être pour cela la mieux comprise". Voilà ce que déclarait M. Maurice Gélinas, assureur-conseil, vice-président de l'Association des courtiers d'assurance, conseiller de la ville et de la commission scolaire des Trois-Rivières.

Il fit ressortir le fait que plusieurs hommes d'affaires négligent de prendre une assurance suffisante, en faisant remarquer que le coût de l'assurance-feu, loin de monter avec le prix de la vie, a baissé jusqu'à 50 p. 100 et davantage depuis une dizaine d'années, de "sorte qu'il n'existe aucune excuse pour s'en tenir à des montants d'assurance nettement insuffisants.

Le risque est partout

"Si l'on peut résumer dans une phrase de risque de responsabilité, on peut dire que toute action, possession, employé ou enfant comportent ce risque;" et aucune précaution ne peut être complètement efficace. Il existe toujours la faillibilité humaine. Après cela, il faut reconnaître qu'en dollars, ce risque est illimité. L'on ne choisit pas ses victimes."

Telles étaient les importantes remarques que faisait en fin de semaine à Shawinigan Falls, Me Douglas Barlow, avocat, diplômé de l'Université d'Oxford et conseiller juridique de Pratt & Côté, de Québec.

Me Barlow expliqua longuement le fonctionnement et l'importance de l'assurance-responsabilité, générale, professionnelle et patronale. Il déclara que l'homme d'affaires devrait confier ses problèmes d'assurance à un seul courtier, qui agit comme intermédiaire entre la compagnie et le client. On doit regarder son courtier comme s'il était un service de l'industrie ou du commerce de l'homme d'affaires.

Dans la deuxième partie de la causerie Me Barlow traita de la responsabilité patronale. La plupart des industriels dans la province de Québec sont assujettis à la loi des accidents de travail. Toutefois, les commerçants n'ont pas les mêmes bénéfices. Leur risque patronal leur est alors imposé par le Code civil.

Protection contre le vol

Il y a plusieurs genres d'assurances pour protéger les industriels et les commerçants contre le vol, a déclaré M. J.-H. Clément, gérant du service de l'assurance-accident à La Prévoyance.

La police la mieux connue contre le vol est bien celle qu'on a dénommée la "police sept points". Elle compte sept catégories qui forment un tout complet. Il y a aussi les polices "cambriolage et coffres-forts" et les polices "vol commercial". Cette dernière assurance ne s'applique qu'aux marchandises en magasin et au mobilier. S'il y a eu effraction aucune indemnité n'est payable, c'est là une des conditions essentielles de ces deux polices.

La police globale couvrant l'argent et les titres est une des plus nouvelles formes d'assurance-vol. "Tôt ou tard, a dit M. Clément, elle finira par remplacer les polices ordinaires qu'on utilise présentement pour l'assurance des coffres-forts et du vol à main armée. La prime de cette police est très élevée.

Quant aux cautionnements, les compagnies d'assurance les considèrent plutôt comme un endossement ou une garantie que comme une assurance proprement dite.

Profits et frais généraux

M. Gérard Parizeau, courtier en assurances et professeur à l'Ecole des Hautes Etudes Commerciales de Montréal, a donné un cours sur l'assurance des profits et des frais généraux. Il a noté d'abord que l'assurance-profits est un contrat d'indemnité. "Il ne s'agit pas en effet, dit-il, de permettre à l'assuré de s'enrichir en réalisant un bénéfice inespéré, mais uniquement de lui rembourser des sommes qu'une cause quelconque entravant la marche de son entreprise lui empêche de toucher.

D'autre part, les assurances dites des profits garantissent aussi les frais généraux. "Ces assurances, dit M. Parizeau, coûtent assez cher parce qu'elles maintiennent le revenu de l'assuré pendant un temps plus ou moins long suivant le type de contrat et la durée qui y est mentionnée.

M. Antoine Desmarais

M. Antoine Desmarais, président de la Chambre de Commerce de Montréal et gérant de la succursale de Montréal de la Prudential Life Insurance Co. of London a défini les différentes phases de l'assurance commerciale. Auparavant il a fait une distinction entre celle-ci et l'assurance personnelle ou familiale.

"La solvabilité financière, personnelle et familiale d'un homme d'affaires en moyens, est si intimement liée à la bonne marche de son entreprise que toute police d'assurance commerciale est essentiellement de l'assurance-vie personnelle. C'est tout simplement la reconnaissance du fait que l'entreprise n'est pas une fin en soi, mais plutôt un moyen d'arriver à une fin, soit le bien-être financier de l'individu et de sa famille."

M. Desmarais a noté que l'assurance n'a pris sa place dans le commerce et l'industrie que depuis une dizaines d'années.

Où l'Etat seul peut intervenir

"En Amérique, le Canada est le seul pays à posséder l'assurance des crédits à l'exportation", a noté M. Benoit Duchesne, gérant de la succursale de Montréal de l'Export Credits Insurance Corporation.

Il a aussi révélé que dans tous les pays où cette espèce d'assurance existe, elle est administrée par l'Etat. "Il ne faudrait pas en conclure, dit-il, à une intrusion du gouvernement dans le domaine de l'entreprise privée mais voir dans cette assurance, un service que l'entreprise privée n'est pas en mesure d'organiser. Au Canada, la Société d'assurance des Crédits à l'Exportation, (Exports Credits Insurance Corporation) est un organisme du gouvernement fédéral constitué en compagnie indépendante et rattaché au ministère du Commerce".

M. Duchesne a aussi fait une distinction entre l'assurance des crédits à l'exportation et l'assurance maritime. Celle-ci est un domaine réservé à l'entreprise privée. Elle protège les marchandises, tandis que l'assurance des crédits couvre le paiement des marchandises.

Transports intérieurs

"L'assurance des transports intérieurs peut être considérée comme le prolongement excessif de l'assurance maritime ou comme son complément inévitable. Elle tend même à devenir la branche la plus importante de l'assurance, car elle est sans cesse à la recherche de nouveaux marchés". C'est ce qu'a noté M. Gaston Leblanc, courtier d'assurance.

En Amérique, des millions de dollars sont versés en indemnité chaque année pour des pertes résultant des collisions, de déraillements, inondations, feu, vols, explosion, ouragans, tremblements de terre, écroulement de pont et divers autres accidents. L'assurance-transport n'assure que des choses et non des personnes. Certains risques couverts par l'assurance-transport présentent presque exclusivement un caractère de permanence et, pour diverses raisons, les assureurs ont convenu de les inclure dans la section d'assurance-transport appelée en anglais "Inland Marine Insurance. C'est le cas, par exemple, des polices contre tous risques sur les stocks de bijouterie, l'entreposage de fourrures, les enseignes Neon, les ponts, les tunnels et les antennes de radio.

Le Dr Selye conférencier

Le docteur Hans Selye sera le conférencier d'honneur à la prochaine séance de la Société de Gastro-Entérologie qui sera tenue en l'Hôpital Notre-Dame (Maison des Gardes-Malades, entrée rue Maisonneuve), mercredi le 7 février prochain.

Le docteur Selye parlera du "Facteur Stress dans les maladies du tube digestif".

Tous les médecins de Montréal et des environs sont cordialement invités.

OMELETTE au Homard
AVEC
SALADE VERTE
ET
PATATES CUITES AU FOUR
au restaurant
TRAYMORE
Comptoir-cafeteria
Bars aux huîtres — Service aux tables
Visitez notre comptoir à salades
Liqueurs autorisées aux repas
Rue Ste-Catherine o., angle Peel
MA. 6695

7¢
Allan's
Lime Rickey
ALLAN'S BEVERAGES LIMITED
Allan's
LIME RICKEY

COMMENT SOULAGER
RHUMES et FAUX CROUP
Frictionner le cou et la poitrine avec de l'huile chaude. Masser le cou. Mettre une flanelle chaude. Dans les pharmacies depuis 85 ans.
EXIGEZ
ST-5F
L'HUILE ÉCLECTRIQUE DU DR THOMAS

PRESIDENTS DE CLUB
Organisez REUNIONS ou DANSES
dans la nouvelle
Salle municipale de Ville Mont-Royal

Cet immeuble moderne, à l'épreuve du feu et magnifiquement décoré, a une salle pour tout genre de groupements sociaux.

DANSES, CONCERTS, RECEPTIONS, ASSEMBLEES, BANQUETS, PARTIES DE BRIDGE, PARADES DE MODES, ASSEMBLEES DE VENDEURS

LA SALLE DE CONCERT : avec spacieuses scène et salles d'habillage entièrement installées — avec piano à queue Mason & Hamlin et orgue Northern Hammond tout récents — pour concerts, spectacles, danses, banquets, parties de bridge. Environ 900 sièges.

LE SALON ELIZABETH : salon magnifiquement décoré, avec piano. Pour réceptions de mariage, parties de bridge. Environ 100 sièges.

LA SALLE ROYALMOUNT : pour 300 personnes. Installation pour danses, banquets, parties de bridge, réceptions de mariage, assemblées d'affaires.

LA SALLE LORD NELSON : appropriée pour recevoir jusqu'à 150 personnes. Bien ventilée et confortable. Peut aussi servir de grande salle de réceptions de mariage.

LA SALLE MONTCALM : pour plus petites réunions, jusqu'à 50 personnes.

Cuisines bien installées communiquant avec chaque salle facilitant ainsi le service de rafraichissements. Excellents moyens de vérifications ainsi que nouveaux terrains de stationnement.

Pour recevoir autres informations et brochurette illustrée s'adresser à M. H. F. LALONDE, surintendant, ATlantic 1161

HARTNEY
SI C'EST UN **Westinghouse**
VOUS POUVEZ ETRE ASSURE DU MEILLEUR RENDEMENT, DE LA MEILLEURE QUALITE

"MELROSE"
LE PLUS NOUVEAU RADIO-PHONO AUTOMATIQUE 3 VITESSES
Un radio-phono chic et moderne avec pratique changeur de disques "sortant à l'extérieur du meuble". Joue automatiquement tous les disques, à 3 vitesses. Superbe cabinet en noyer ou acajou blond.
SEULEMENT $214.50

HARTNEY VOUS ACCORDERA UNE GENEREUSE ALLOCATION D'ECHANGE POUR VOTRE VIEUX RADIO

RADIO DE CHEMINEE
"MELODY"
Chic radio de cheminée magnifiquement fini en un cabinet de plastique ivoire éclatant ou ronce de noyer, en un dessin moderne, avec antenne à même et cadran très facile à lire en lucite.
SEULEMENT $37.50

SEULEMENT $37.50

"HARTNEY POUR VOTRE RADIO— L'UN SUGGÈRE L'AUTRE"

"PERSONALITY PLUS"
Attrayant radio personnel compact, en 6 belles couleurs au choix pour harmoniser avec n'importe quelle pièce.
SEULEMENT $29.95

UN RADIO VRAIMENT PERSONNEL AVEC "PLAQUETTE" EN BRONZE PRÊTE À RECEVOIR UN NOM OU DES INITIALES

SEULEMENT 20% DE DEPOT ASSURE LA LIVRAISON DE VOTRE RADIO . . . LE SOLDE PAYABLE EN PETITS VERSEMENTS HEBDOMADAIRES

1180 O., STE-CATHERINE
HA. 3202
1481 E., MONT-ROYAL
FR. 3102
HARTNEY
6905 ST-HUBERT
CR. 3111
4245 WELLINGTON
YO. 3188

George Burt est choisi président

Toronto, 5. — P.C. — M. George Burt, directeur canadien du Syndicat des ouvriers unis de l'automobile (C.O.I.), a été élu président de la Fédération du travail de l'Ontario, samedi, à Toronto, à l'issue du congrès annuel de cet organisme.

M. Burt a défait M. Arthur Williams, de l'Union des mineurs. Ce dernier a été élu comme vice-président, ainsi que M. Sim Hughes, des ouvriers des salaisons.

Le président démissionnaire, M. Joseph MacKenzie, a refusé de briguer de nouveau les suffrages.

Les congressistes ont blâmé le Conseil national des relations ouvrières pour avoir retiré le certificat de reconnaissance syndicale à l'Union des marins canadiens sous prétexte que ce groupe a des affinités communistes. Ce reproche s'adressait également au président du Congrès canadien du travail, M. A. R. Mosher, qui est membre du Conseil canadien des relations ouvrières et qui a expliqué son attitude en déclarant: "J'ai considéré qu'il était de mon devoir de combattre les communistes"...

M. William Sefton, directeur de la section des mineurs du syndicat des métallurgistes, a fait une violente sortie contre les propriétaires de mines d'or du nord ontarien, groupe patronal qu'il a accusé d'être le plus antisyndical de toute la prvoince d'Ontario.

"Nous donnons présentement avis à ces employeurs que nous aurons la sécurité syndicale avant la fin de l'année et que nous ferons la grève s'il le faut pour y parvenir", a affirmé le chef ouvrier.

BONJOUR!

J'ai bu de L'OVALTINE (HIER SOIR)

Des milliers de personnes recourent à Ovaltine au coucher, pour connaître un sommeil reposant. Faites-en l'essai vous-même! Tous les soirs, pendant un mois, buvez une tasse de délicieuse Ovaltine chaude juste avant de vous mettre au lit!

Mlle Lucile Desputeau, fille de M. et de Mme Elisée Desputeau, de Montréal, et M. André White, fils de M. et de Mme Oscar White, de Ville Saint-Michel, dont les fiançailles sont annoncées.

Mlle Marcelle DeCotret, fille de M. et de Mme Amédée DeCotret, et M. Raymond Rondeau, fils de M. et de Mme Lactance Rondeau, fiancés dernièrement.

Mlle Maud Thibodeau, fille de M. et de Mme Joseph Thibodeau, de Saint-Jérôme, et M. Roland Millette, fils de M. et de Mme Arthur Millette, aussi de Saint-Jérôme, dont les fiançailles sont annoncées.

Mlle Yolande Bastien, fille de M. Emilien Bastien, de Saint-Elzéar de Laval, et de Mme Bastien, décédée, et M. Charles Surprenant, fils de M. et de Mme Roy Surprenant, de l'Abord à Plouffe, dont les fiançailles ont eu lieu dernièrement. (photo D. Léonard).

Nouvelles armes mises au point

SUITE DE LA PAGE 13

($1,000,000,000). Il a également précisé que 70 p. 100 des chars livrés au titre du programme d'aide militaire ont été reçus.

En concluant, M. Jules Moch a souligné qu'un des points essentiels était de former le moral. "Il faut, a-t-il dit, combattre à la fois l'influence de la propagande communiste et le neutralisme qui est trahison ou duperie. Il est duperie pour ceux qui s'imaginent qu'entre les colosses du monde moderne la France pourra garder sa neutralité".

Nouveaux engins de guerre français

(P.A.) — La France a fait voir, samedi, à des représentants du monde occidental, quelques-uns de ses nouveaux engins de guerre, y compris un appareil pour creuser des abris de tirailleurs.

Plusieurs de ces engins sont remarquables, mais on a fortement l'impression qu'elle possède d'autres armes qu'elle entoure du plus grand secret.

"Gardez-vous bien, a dit le ministre de la défense, M. Jules Moch, de prendre des photographies".

Des observateurs venant des Etats-Unis, de la Grande-Bretagne, de la Belgique, de la Hollande et du Luxembourg et plusieurs centaines d'officiers français étaient présents.

Baumholder est un camp militaire français situé en Allemagne. Cet endroit a déjà servi à l'entraînement de l'armée allemande et Rommel y a préparé certaines phases de sa campagne dans le désert nord-africain.

Parmi les nouvelles armes exhibées signalons:

Un lance-fusées manoeuvré avec le minimum d'effort par un seul homme comme s'il s'agissait d'un simple boyau d'arrosage.

Un canon sans recul de 75 millimètres pesant moins de 150 livres.

Un Bazooka, plus léger qu'un fusil lourd, pouvant atteindre avec une étonnante précision, à des distances assez éloignées, des chars d'assaut en mouvement.

Un char blindé sur huit roues pesant 12 tonnes et pouvant servir à des missions de reconnaissance. Ce véhicule peut reculer aussi rapidement qu'il peut avancer.

Un char d'assaut de 50 tonnes armé d'un canon de 100 millimètres.

On n'avait pas invité de représentants ou des journalistes des pays de l'Europe orientale.

Mme Albert Ouellette décédée

S.-Hyacinthe, 5. (D.N.C.) — Mme Albert Ouellette, née (Yvonne) Mailloux, est décédée à l'âge de 48 ans. Elle laisse deux filles, Mmes Gérard Archambault (Rita), et Marcel Dupré (Murielle), de Saint-Hyacinthe; deux frères et trois soeurs, MM. Alphonse et Joseph Mailloux, Mmes Arthur Roussel (Eveline), de Rivière-du-Loup, Joseph Gagnon (Anna), de Québec, et Mlle Adrienne Mailloux, de notre ville.

Culture de la France à l'étranger

Création d'une nouvelle association pour assurer sa diffusion.

par Jean Gachon

Paris, 5. (A.F.P.) — Une "Association internationale pour la culture française à l'étranger" vient de se fonder. Sa séance inaugurale a eu lieu samedi, à la maison de l'Amérique latine, sous la présidence de M. Pasteur Vallery-Radot, de l'Académie française.

Cette association, placée sous la présidence d'honneur de M. Edouard Herriot, président de l'Assemblée nationale, laquelle compte parmi ses membres des savants comme le duc de Broglie, des écrivains comme Paul Claudel et Georges Duhamel, a pour objet "La sauvegarde et le développement du patrimoine intellectuel de la France à l'étranger".

"Elle envisage, à cet effet, la publication d'une revue trimestrielle, l'organisation d'expositions et de conférences et, d'une manière générale, tout ce qui peut stimuler les échanges intellectuels et artistiques entre la France et les pays imprégnés de la culture française."

Tel est le programme officiel de cette nouvelle association. Au cours de la séance inaugurale, se sont succédé de nombreux orateurs représentant les pays où la culture française est le plus en honneur.

Rôle d'interprète du Canada français

Bien entendu, le Canada a tenu une importante place dans cette cérémonie et c'est M. Fulgence Charpentier, attaché culturel et de presse, qui avait été chargé d'exposer le rôle de la pensée française au Canada.

Le temps des orateurs était limité à 10 minutes, temps bien court pour un aussi vaste sujet. Toutefois, M. Charpentier a réussi à donner un résumé complet de la question, en rappelant "les causes de l'attachement séculaire, de la fidélité constante des Canadiens français à leurs origines".

Après avoir souligné que "la lutte pour la survivance d'une race, d'une mentalité et d'une langue dans un pays neuf ne fut pas toujours facile, mais que ce fut celle d'une minorité acharnée à croire à la noblesse de ses origines et à la valeur de ses causes", M. Charpentier a fait remarquer: "Nous ne nous faisons pas d'illusion cependant sur les dangers auxquels la langue française est exposée. Mais la population d'expression française n'a pas l'intention de fléchir ni de trahir. Nous croyons toutefois que nous n'aurions pu résister à la vague envahissante, celle de l'ambiance, s'il s'était agi d'une autre langue que la langue française. Le privilège de parler votre langue nous confère, même en terre d'Amérique, un rôle d'interprète entre les Etats-Unis, l'Angleterre et la France".

Et de conclure sur une note optimiste: "L'expansion et le rayonnement français s'intensifient de jour en jour au Canada."

Des représentants de la Suisse, de la Belgique, du Brésil et de plusieurs autres pays de l'Amérique latine se sont succédé à la tribune. Il y eut, d'autre part, un conférencier de la lointaine île Maurice dont l'exposé fut particulièrement intéressant, car peu d'auditeurs soupçonnaient à quel point la culture française était restée vivante dans cette île lointaine que la France perdit, comme le Canada, au bénéfice de la Grande-Bretagne, mais à une date plus récente: 1810.

Il apparaît, selon M. Villiers de Casanove, attaché à la Cour suprême de l'île Maurice, que, malgré la conquête britannique, malgré certains apports étrangers, les deux tiers des 500,000 habitants de l'île parlent uniquement le français, qui est la langue employée dans la littérature, le commerce et devant les tribunaux. Toutes les plaidoiries se rendent encore en français, langue qu'adoptent, pour plus de facilité, la plupart des avocats anglais du pays. De même, les moeurs, les traditions, la religion se ressentent très profondément de la France, vers laquelle se tournent toujours les Mauriciens pour leur culture.

Amputé d'un doigt gelé

Roberval, 5. — D.N.C. — Un employé de Price Brothers, M. Lionel Simard, de Mistassini, a dû se faire amputer l'index de la main droite à la suite d'une engelure subie alors qu'il était conducteur d'une autoneige. Il ne pourra reprendre son travail avant au moins un mois.

DEPUIS DES GÉNÉRATIONS LES BONNES

PILULES ROUGES Pour les FEMMES

PÂLES, FAIBLES, ANÉMIQUES, TOUJOURS FATIGUÉES

50¢ la boîte ou 3 pour $1.35

Cie Chimique FRANCO Américaine Ltée, 1566, rue St-Denis, Montréal.

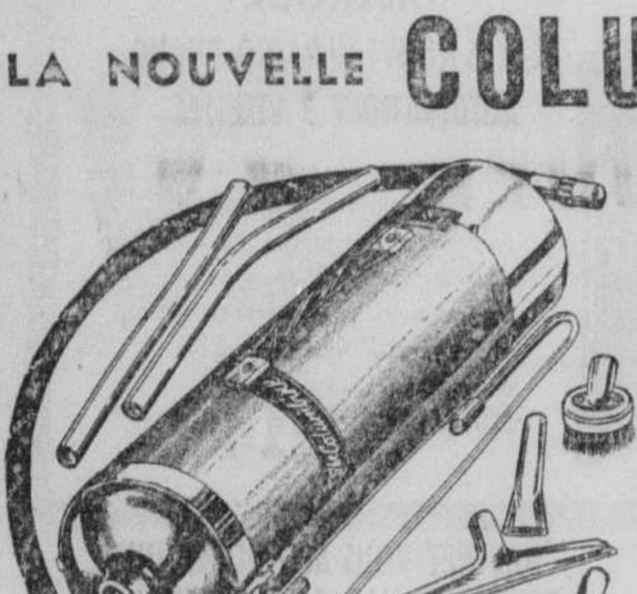
FLAMBANTE-NEUVE

LA NOUVELLE COLUMBINE

SPÉCIAL

Au complet avec accessoires

$24.50

GARANTIE D'UN AN

Pour démonstration gratuite à domicile

TELEPHONEZ

ST-JEROME ... 3303
VALLEYFIELD ... 2594J
JOLIETTE ... 1875J
SHERBROOKE . 3-1557

Nous allons dans un rayon de 200 milles de Montréal

Ne vous gênez pas! Demandez une démonstration gratuite chez vous. Cela ne vous oblige pas à acheter quoi que ce soit.

Vendues sur démonstration seulement pour assurer entière satisfaction.

SIGNALEZ JOUR ET NUIT

FI. 6339

ou écrivez à l'adresse ci-dessous

STADE VACUUM STORE Ltd

2067 STE-CATHERINE O., MONTREAL

Magasins dans les principales villes du Canada, Etats-Unis, Angleterre

Des rapports dans les Journaux Médicaux énoncent que le traitement par Inhalation DUKE-FINGARD

GUÉRIT l'asthme la bronchite, les allergies, la sinusite, etc.

La même médication du traitement par inhalation Duke-Fingard, employée dans les hôpitaux du Gouvernement Britannique et du Canada, est maintenant disponible au foyer avec le nouvel Inhalateur Electrique INHAL-IT. Il fait disparaître tous les symptômes de l'asthme, de la bronchite, de la sinusite, du catarrhe et du rhume ordinaire. Soyez sur la voie du rétablissement aujourd'hui demandez.

LE TRAITEMENT ET L'INHALATEUR DOMESTIQUE ÉLECTRIQUE $7.95

inhal-it DUKE-FINGARD

ET, EN DEHORS DU FOYER, EMPLOYEZ LE FORMAT DE POCHE INHAL-IT JUNIOR

Le format pratique INHAL-IT "Junior" contient la médication, authentique Duke-Fingard parfumée et basée sur la formule même du traitement initial Duke-Fingard. Employez-le au travail ou en voyage pour obtenir un soulagement rapide et facile.

75¢

DANS TOUTES PHARMACIES ET GRANDS MAGASINS

Si vous ne pouvez pas obtenir INHAL-IT dans votre localité, ou si vous désirez des renseignements imprimés, écrivez directement à Wood-Fingard-Eaton Co. Limited, 70 Mutual St., Toronto, Ont.

LA PARISIENNE EAU DE JAVELLE

Pour linoléums bains, éviers, etc.

TUE les GERMES

Pourquoi votre mère ne vous a-t-elle pas donné de l'Amm-i-dent?

DES CAVITÉS EN 1950?

CHANGEZ VOTRE PÂTE DENTIFRICE

Changez votre pâte dentifrice actuelle pour Amm-i-dent qui aide à réduire la carie dentaire

Combien de cavités le dentiste a-t-il trouvé à votre famille en 1950? Combien de plombages ont été nécessaires? Et pourquoi employez-vous toujours la même pâte dentifrice que vous employiez quand vous avez eu les cavités?

D'autres se sont débarrassés de leur pâte dentifrice ordinaire et ont adopté la nouvelle formule ammoniacée. Ils ont diminué leurs caries dentaires — et beaucoup n'avaient pas une seule cavité lors de leur vérification suivante! La preuve de cela se trouve dans les dossiers des dentistes sur leurs patients actuels.

N'attendez donc pas. Changez la pâte dentifrice dont vous vous serviez quand les cavités que vous avez actuellement ont commencé. Adoptez la Pâte Dentifrice ammoniacée Amm-i-dent et aidez à prévenir les cavités *chaque fois* que vous vous brossez les dents.

Evitez la carie dentaire inutile à vos enfants

Aidez-les à avoir des dents plus solides, plus saines, grâce à Amm-i-dent. Pensez aux douleurs et à la dépense qui auraient pu être évitées si Amm-i-dent avait été découvert quand vous étiez enfant.

Preuves de l'Efficacité d'Amm-i-dent

1. Rapports assermentés de la réduction des cavités!

Au cours d'essais faits pendant 3 ans, sur des centaines d'hommes, de femmes et d'enfants, les rapports des dentistes prouvent une réduction de la carie dentaire avec Amm-i-dent.

2. Des revues pour dentistes publient la preuve!

La formule Amm-i-dent peut montrer la preuve, publiée dans les principales revues pour dentistes, qu'elle réduit réellement la carie dentaire.

3. Les usagers de 1950 rapportent des résultats surprenants!

Des lettres reçues d'usagers d'Amm-i-dent en 1950, après la dernière vérification dentaire, ajoutent encore à la preuve que c'est à Amm-i-dent qu'est due la réduction de la carie dentaire.

*DÉCLARATION DU NOTAIRE: "J'ai vu les rapports du dentiste et la déclaration assermentée du dentiste que le nombre de cavités avait diminué dans chaque cas."

Evelyn A. Roman

Notaire, Etat de New-York

Adoptez la Pâte Dentifrice Ammoniacée Amm-i-dent pour Diminuer les Cavités!

Les dernières nouvelles concernant la lutte contre la carie dentaire disent qu'on a moins de cavités *en se servant d'un dentifrice ammoniacé* qu'en se brossant les dents avec un dentifrice ordinaire. Ces essais *cliniques* furent faits sur des centaines d'usagers de dentifrices, sous la surveillance la plus attentive.

Il a été *prouvé* que l'emploi d'un dentifrice ammoniacé *doublait* les avantages.

Profitez vous-même, ainsi que toute votre famille, des avantages d'Amm-i-dent. Pourquoi attendre un seul jour de plus. Adoptez la Pâte ou la Poudre Dentifrice Amm-i-dent *maintenant*. Aidez vos enfants aussi à avoir de meilleures dents.

Amm-i-dent TOOTH POWDER
Amm-i-dent THE AMMONIATED TOOTH PASTE

Amm-i-dent *Véritable*

PÂTE DENTIFRICE *Ammoniacée*

EN VENTE À TOUS COMPTOIRS DE PHARMACIE

PÂTE — Petit Format 33¢ . . . Grand Format 59¢ . . . Format Géant Economique 85¢

POUDRE — Petit Format 33¢ . . . Grand Format 59¢

S-21F

FEUILLETON DE LA "PRESSE"

LE MIRACLE

(Reproduction autorisée par la Société des Gens de Lettres de France)

• par •

Marie-Louise REYMOND

5 février 1951.

17 (Suite)

—Ce sentier-là qui longe le lac des Brochets va vous conduire à une sorte de rond-point sous les chênes; c'est le rendez-vous de chasse, indique-t-il en la mettant en selle, excusez-moi auprès de Monsieur von Jessen.

—Mais, balbutie-t-elle, vous devriez vous y rendre aussi... pourquoi y renoncer? la distance n'est plus longue...

Il serre les lèvres et sans répondre, disparaît.

Marie chevauche dans le sentier moussu, indifférente à l'aspect du petit lac dont les abords saccagés portent déjà les traces du passage des chasseurs; elle se livre tout entière à ses perplexités: Guy l'aime-t-il encore, et son attitude glaciale signifie-t-elle qu'il a trop souffert pour ne pas craindre de voir coeur à une autre et trouve fort désagréablement surpris par la présence de celle qui, malgré tout, est se rouvrir une blessure mal fermée, ou simplement qu'il a donné son sa femme? Marie rassemble les propos tenus devant elle, se souvient du trouble manifesté éprouvé par Mademoiselle Roulet lorsque Dagmar a parlé de Bertaud... Cette jeune Genevoise est charmante avec son visage de sybille, un peu fermé, et qui s'éclaire au gré d'une émotion... Sa distinction native et son charme discret troublent peut-être Guy, encore rapproché d'elle par leur situation analogue d'étranger... Sans doute, instruit par les journaux de sa mort supposée, Lusignan, abandonnant son nom aux remous du Touquet, cherche peut-être à revivre sous celui de Bertaud, et la venue de Marie risque d'anéantir ses nouveaux espoirs...

—Marie, est-ce bien vous... montée sur Ragnar!

Dagmar qui accourt, empoigne la bride du cheval et la tend à un groom puis entraînant son amie un peu à l'écart:

—Tenez, étendez-vous sous ce chêne en attendant l'arrivée des chasseurs, car vous êtes à leur rendez-vous. Voyez, tout est prêt pour les recevoir, explique-t-elle en désignant la collation dressée. Moi, je les ai devancés. Mais par quel prodige étiez-vous sur Ragnar?

Marie raconte la mésaventure arrivée à l'auto et l'intervention de Bertaud.

Dagmar demeure pensive:

—Il vous a prêté son cheval... jamais, jamais il n'y a consenti, ni pour moi, ni pour aucune de mes amies, il a toujours trouvé un prétexte...

Subitement intéressée, Marie demande:

—Lesquelles de vos amies ont tenté l'aventure?

Dagmar nomme quelques jeunes Danoises des environs puis termine:

—Et vous savez, Marjolaine Roulet, la jeune institutrice qui enseigne le français aux enfants, elle n'y est pas arrivée non plus!

Marie ne résiste pas au désir de se renseigner:

—Marjolaine, répète-t-elle comme en un rêve; elle se nomme Marjolaine... quel joli nom... Mais dites-moi, comment est-elle venue chez vous?

—Le frère de mon oncle, Conrad von Jessen, a épousé une Genevoise et c'est elle qui a amené au Danemark toute une petite colonie suisse.

—Mademoiselle Roulet est si charmante... on ne doit rien lui refuser... pas plus Monsieur Bertrand qu'un autre... tout le monde d'ailleurs doit être amoureux d'elle!..

Dagmar éclate de rire:

—Oui, tout le monde ici, mes cousins, mes amis... tout le monde sauf Monsieur Bertaud!

Marie affecte un air détaché:

—Qu'en savez-vous? Et Mademoiselle Roulet éprouve peut-être un sentiment pour lui...

Le bon coeur de Dagmar s'émeut:

—Oui... en effet... dit-elle un peu gênée... j'ai cru remarquer... pauvre Marjolaine... jamais Monsieur Bertaud ne l'aimera. Vous comprenez, comme dit oncle Carl, Monsieur Bertaud n'est pas un homme pareil aux autres; il semble revêtu d'un pouvoir magique qui le rend invulnérable... Peut-être une fée lui a-t-elle jeté un charme et l'attire-t-elle la nuit dans les nénuphars des marais... que sais-je!... mais aucune mortelle ne peut troubler son coeur...

Un singulier gloussement se fait entendre.

—Pardonnez-moi de rire, dit la voix du baron von Gründorf, un jeune Austro-Hongrois, vague neveu de Monsieur von Jessen, faisant partie des hôtes de Frederiksdal; j'avais quitté la chasse dans l'espoir de rencontrer plus tôt Madame de Lusignan... N'ayant trouvé personne, je me suis endormi derrière ce chêne...

—Et réveillé par nos voix, vous avez écouté... lance Dagmar, les joues en feu, j'en suis très fâchée!

—Calmez-vous, reprend le baron d'un ton doucereux, je n'ai pu retenir mon hilarité en apprenant l'origine surnaturelle de votre garde-chasse et n'ai pas voulu en écouter davantage...

—Serait-il jaloux de Bertaud, songe Marie, surprise de l'ironie méchante qui perce dans les paroles de Gründorf... quel grief a-t-il contre lui?

Et sa pensée se prolongeant, elle cherche où peut être Guy à cette heure. Rentré à Frederiksdal, sans doute? Malgré les dires rassurants de Dagmar, peut-être cherche-t-il à rejoindre Marjolaine Roulet qui s'installe parfois avec les enfants sous le gros hêtre proche de la maison du garde-chasse?...

X

Madame von Jessen, la tête penchée sur une feuille de papier où des petits points noirs s'alignent autour d'un trait ovale, consulte le plan de la table du dîner que son mari a soigneusement élaboré.

A la salle à manger, on dresse le couvert pour quarante personnes, et, dans les sous-sols, le personnel s'affaire autour des grands fourneaux où rôtissent des daims entiers et mijotent des cuissots de chevreuil, des ramiers délicats, tandis que dans les poissonnières de cuivre tressaillent d'énormes brochets, ravis aux solitudes de leur lac.

—Ces préparatifs pour le dîner de chasse vous donnent bien à faire, ma tante? dit Gründorf, qui traverse le petit salon pour se rendre au jardin.

—Oh, du tout, assure Madame von Jessen, mais Carl semble avoir commis quelque étourderie dans le choix des places.

Gründorf se penche sur le carré de papier, pour suivre attentivement le doigt de son hôtesse qui court d'un point à l'autre:

—Voyez, mon mari a placé à sa droite Madame de Lusignan qui est étrangère et à sa gauche la Grevinde Frijs-Lund qui est la plus âgée... c'est parfait, mais ensuite vient Bertaud...

—De l'autre côté de Madame de Lusignan... Un garde-chasse en plein centre alors qu'il devrait être trop honoré d'être à l'extrême bout de table et encore, ricane Gründorf; c'est tout simplement inconcevable!

—Oui... j'hésite un peu à poser les cartes dans cet ordre...

—Et vous avez raison... Je vais trouver mon oncle qui est à la grange au milieu des batteuses, si je ne me trompe... Comptez sur moi!

Une heure plus tard, les contours avantageux de Gründorf se dessinent dans l'encadrement de la porte-fenêtre:

—Votre mari m'a envoyé au diable, s'écrie-t-il triomphant, mais il a cédé. Je l'ai convaincu qu'il nuisait à son cher Bertaud en lui donnant un rôle d'intrigant qui semble briguer les premières places... Aussitôt il a calé et vous prie de déplacer deux noms: le mien doit être mis à côté de Madame de Lusignan et Bertaud prendra modestement ma place entre Dagmar et Mademoiselle Roulet.

* * *

Marie descend lentement les marches de l'escalier conduisant au hall, enguirlandé et illuminé, sous sa tenue des grands jours.

La jeune femme s'arrête sur le palier du premier étage, et tend la main à Mlle Roulet qui sort de la chambre des enfants.

—Vous êtes ravissante ce soir, lui dit-elle.

Une onde rose monte aux joues de la jeune Genevoise:

—J'ai fait moi-même ma robe et doutais de sa réussite, avoue-t-elle un peu fiévreuse et cherchant à justifier sa joie trop apparente.

—Eh bien, ce jaune paille sied à merveille à vos yeux noirs et à votre teint mat, constate Marie avec effort.

Elle-même a revêtu une toilette aérienne, mousseuse, d'un blanc laiteux, serrée à la taille par une ceinture bleue de mer dont la teinte rappelle l'étroit diadème encerclant ses cheveux.

—Comme elle est belle! songe Mlle Roulet; elle est certes la seule digne de monter Ragnard...

* * *

Le dîner bat son plein: au milieu du scintillement des cristaux et des fleurs, de gais propos s'échangent, la plupart en français, par égard pour Marie. De temps à autre, silencieusement, un convive lève son verre et regarde une dame bien au fond des prunelles jusqu'à ce que celle-ci lui réponde par un sourire; à côté de ces intimes et amicales démonstrations, des toasts suivis de bruyants hurrahs sont constamment échangés.

Marie profite du moment où chacun applaudit pour jeter un regard au bout de la table sans d'ailleurs que son intérêt échappe au baron Grünforf; celui-ci, impuissant à tenir sa mauvaise humeur, demande:

—Expliquez-moi quelle attraction peut exercer sur vous toutes ce garde-chasse effronté? Dagmar et Mademoiselle Roulet n'ont d'yeux que pour lui, et vous-même, chère Madame, qui ne daignez abaisser le moindre des regards sur votre serviteur, les dirigez sans trêve dans la direction de Bertaud... Est-ce simplement qu'un garde-chasse en habit est chose fort imprévue?

Marie, mal à l'aise par ce ton persifleur, ne répond rien et continue son monologue intérieur: "S'il aimait Marjolaine, aurait-il cet air absent à ses côtés... prêterait-il si ostensiblement l'oreille à la conversation de ses vis-à-vis? Comme il est pâle... un peu nerveux... et ce frémissement qui court de l'aile de son nez à sa tempe, qu'indique-t-il? Va-t-il me regarder..."

Monsieur von Jessen, une coupe de champagne à la main, s'est levé pour porter la santé de ses hôtes et termine par quelques mots adressés à la Suisse:

—Madame de Lusignan, Mademoiselle Roulet et vous, ma chère belle-soeur, qui nous arrivez toutes trois de cette Suisse romande qu'on ne peut oublier une fois qu'on l'a vue, permettez-moi, en vous portant ce toast, de vous dire ce que j'ai dans le coeur.

—Oncle Carl a la manie d'expliquer l'âme suisse, glisse Gründorf à sa voisine; sur ce sujet, il devient toujours un peu emphatique... mais tout ce qu'il dit est, je crois, très juste.

—... Votre pays est celui des montagnes, leurs cimes ont une attirance spéciale pour tous les étrangers, et nous autres Danois, nous rêvons souvent d'elles dans nos plaines. Vous êtes vous-mêmes façonnés et conditionnés par l'incessant mirage de ces cimes qui éveillent en vous le désir des conquêtes difficiles, des obstacles à vaincre et de la fidèle ténacité devant l'inaccessible...

(à suivre)

Projectiles atomiques d'artillerie

Ces nouvelles armes stratégiques seraient utilisées prochainement.

Washington, 5. (B.U.P.) — Le général J. Lawton Collins, chef de l'état-major de l'armée américaine, a déclaré aujourd'hui que l'armée aura bientôt des projecticles atomiques pour l'artillerie.

Il a ajouté que, dans quelques années, l'armée aura également des projectiles guidés, soulignant que les armes atomiques seront d'une grande exactitude. Le général a fait ces déclarations dans une entrevue accordée au périodique "U.S. News and World Report".

Le général Collins n'a pas fait mention des expériences atomiques actuellement faites dans le Nevada. (On sait que quatre explosions atomiques ont eu lieu ces derniers temps et l'on a supposé, à ce propos, qu'il s'agissait peut-être de projectiles atomiques pour l'artillerie.)

Le général a affirmé que les armes "mystérieuses" dont il parle différeront des bombes atomiques régulières en ce qu'elles pourront être utilisées comme armes stratégiques contre les concentrations de troupes ennemies.

Il estime par ailleurs que l'usage tactique des bombes atomiques régulières mettraient en danger "nos propres troupes qu'elles pourraient détruire aussi bien que celles de l'ennemi".

Le haut commandement militaire et la Commission de l'énergie atomique s'entretiennent du développement des armes atomiques stratégiques depuis plus d'un an. Tout porte à croire, d'après les déclarations du général Collins, que le projet se développe rapidement.

Dans les milieux officiels, on estime cependant qu'il ne saurait être question d'une "petite" explosion atomique. Les armes atomiques stratégiques ne seraient pas utilisées pour mettre hors de combat des chars d'assaut isolés.

"Nous avons, a dit le général Collins, un projet qui amènera éventuellement le lancement de pièces atomiques par le moyen de l'artillerie. La chose est possible dans un avenir pas trop éloigné. L'obus d'artillerie produira une explosion atomique et le projectile guidé transportera éventuellement une pièce atomique."

En terminant le général Collins a dit que, par ailleurs, il est possible que l'"ennemi" ait recours aux mêmes tectiques contre les troupes américaines.

Papier-journal pour la France

C'est une des matières premières dont nous avons besoin, dit M. Pleven.

Ottawa, 5. (P.C.) — M. René Pleven, président du conseil des ministres de France, est reparti pour Paris samedi après avoir exposé au gouvernement canadien les grandes lignes des problèmes que pose à son pays le réarmement de l'Europe occidentale.

Le premier ministre français, qui est venu à Ottawa après avoir rendu visite au président Truman à Washington, a passé plus d'une heure en conférence avec le premier ministre, le très hon. M. Saint-Laurent, le ministre du commerce, le très hon. M. Howe, et le ministre de la défense nationale, l'hon. M. Claxton.

Aucune déclaration n'a été publiée à l'issue de la réunion. M. Pleven est reparti par avion, à 4 h. 24 p.m., où il s'est embarqué à bord de son avion particulier.

A une conférence de presse qu'il a donnée avant de s'entretenir avec les trois ministres canadiens, M. Pleven a dit aux journalistes que la France a besoin de matières premières, y compris du papier-journal, pour combattre l'inflation et les désordres économiques que pourrait entrainer le programme de réarmement.

Un organisme de l'Atlantique

"La France, a-t-il dit, croit qu'un organisme devrait être institué sous l'autorité du pacte de l'Atlantique pour voir à l'approvisionnement et à la distribution des matières premières.

"La France considère le papier-journal comme un produit essentiel. Les questions en jeu et les problèmes de l'heure doivent être exposés à la population. Dans le moment, les journaux français sont obligés de réduire ou leur format ou leur nombre de pages parce que le papier-journal coûte trop cher.

M. Pleven, qui a déjà été l'agent de vente européen de la Philipps Electric Co., de Brockville, Ont., s'est dit confiant de voir les groupes anticommunistes l'emporter à l'élection générale du mois d'octobre prochain. Jusqu'ici, les communistes seuls se sont opposés aux initiatives françaises de réarmement.

Vers une fédération européenne

Il croit que si les nations du pacte de l'Atlantique-nord peuvent édifier une armée assez puissante elles pourront prévenir toute agression en Europe. Les pays européens s'appliquent de plus à s'unir et peut-être, à former éventuellement une fédération européenne.

Parlant des difficultés de la France en Indochine, M. Pleven dit ne pas avoir de preuve directe que des volontaires chinois combattent en Indochine. Les Chinois entrainent toutefois des effectifs du Viet-nam en Chine et les approvisionnements.

Au sujet de l'immigration, il dit que plusieurs familles de France aimeraient émigrer au Canada, mais elles auraient besoin d'aide pour le transport. Il ne croit pas qu'aucun pays soit prêt à laisser partir ses citoyens sans que ceux-ci soient sûrs de gagner leur vie dans leur pays d'adoption. La France est en faveur de tout plan d'immigration pratique qui intéresserait le gouvernement canadien.

"Tel père, tel fils"

M. WILLIAM-S. EMERY, surintendant du service des télécommunications pour le district de Québec, au Pacifique Canadien, qui prend sa retraite, est remplacé à ce poste par son fils, M. EDWIN EMERY, que nous voyons ici à son nouveau pupitre. M. William-S. Emery compte 47 ans de service au C.P.R. et 53 de service comme télégraphiste. Dans sa famille, on fait véritablement une carrière de la télégraphie puisque trois autres de ses fils, sont à l'emploi du Pacifique Canadien, au service des télécommunications, de même qu'un des fils du nouveau surintendant.

Le gouvernement australien sévit contre la fédération des mineurs

Sydney, Australie, 5. (Reuter). — Les autorités fédérales ont cité trois chefs syndicalistes à comparaître devant le tribunal d'arbitrage le 8 du courant, peu après que 17,000 mineurs de charbon eurent lancé un défi au gouvernement australien en mettant à exécution leur projet d'une grève d'un jour.

Les citations du tribunal d'arbitrage accusent les trois hommes d'outrage à la magistrature. Il s'agit d'Idris Williams, président de la fédération des mineurs, George William Sweeney Grant, secrétaire général du même syndicat et William Parkinson, vice-président.

Les trois prévenus ont nié les prétentions du gouvernement voulant que cette cessation de travail fût inspirée par les communistes en vue de nuire à l'économie nationale. Le premier ministre intérimaire Arthur Fadden a dit que la lutte se poursuivrait si les mineurs faisaient la grève.

La fédération des mineurs proteste contre une augmentation de salaire accordée à condition que le bénéficiaire contribue au moins dix jours de travail complets par deux semaines.

Au mois de juillet 1949 Williams, Grant et Parkinson avaient été condamnés à une année d'emprisonnement pour outrage à la magistrature. Ils avaient refusé de révéler où se trouvaient les fonds de la fédération lors d'une grève de mineurs.

Ils furent libérés après sept semaines d'emprisonnement après avoir déclaré aux autorités qu'ils reconnaissaient le principe que les lois d'un pays ont préséance sur la constitution d'un syndicat.

Il y a deux jours Williams a refusé de se rendre à un appel du conseil des métiers qui lui avait demandé de mettre fin à la grève et de soumettre toute l'affaire à un tribunal supérieur. Il demanda à tous les autres syndicats de se solidariser avec lui. Le gouvernement a immédiatement pris des mesures pour parer à une grève générale.

Une campagne de recrutement des Victoria Rifles

Les Victoria Rifles du Canada, un régiment de l'armée de réserve composé de soldats de langue française et de langue anglaise, est présentement en quête d'hommes qui se sentent des aptitudes pour la mécanique, dans le but de former une compagnie de renfort. Faisant remarquer que l'infanterie voyage maintenant en véhicules au lieu de marcher, le lieutenant-colonel Ross Robertson, officier commandant du régiment, déclare que la participation à cette compagnie de renfort comportera beaucoup d'intérêt pour les fervents de la mécanique.

Les anciens combattants de la dernière guerre mondiale qui s'enrôleront dans la nouvelle compagnie y conserveront le grade qu'ils avaient lors de leur démobilisation. Le régiment aura aussi besoin de sous-officiers et de soldats pour compléter les effectifs de cette compagnie de 183 hommes.

La nouvelle compagnie sera sous le commandement immédiat du major George Norman. Elle aura 20 chenillettes blindées, 10 camions des lance-bombes et l'équipement nécessaire aux escouades d'avant-garde. Il faudra des hommes capables de manoeuvrer ces unités motorisées.

L'expansion des effectifs du Victoria Rifles fait partie du programme de défense du Canada.

Ce régiment parade tous les lundi et mercredi soirs, à la caserne de la rue Cathcart. Ceux qui désirent s'enrôler ou obtenir de plus amples détails pourront s'adresser au major Denis Wilkinson, qui se fera un plaisir de les accueillir.

L'épouse n'a rien légué à son mari

Picton, Ontario, 5. — P.C. — Le corps d'un homme de 68 ans a été trouvé, hier, sous le viaduc de la rue Bloor, à Toronto, et la police dit qu'elle a trouvé une lettre, dans sa poche, l'informant que la maison dans laquelle il demeurait ne lui appartenait plus.

Selon la police, cette lettre, écrite par un notaire de Burks-Falls, en Ontario, avertissait cet homme que le testament de sa femme était fait en faveur de sa soeur, à qui elle léguait tous ses biens, y compris la maison.

Missionnaire jésuite délivré des Russes par des Esquimaux

Anchorage, Alaska, 5. (P.A.) — Un aumônier jésuite de l'armée américaine, dont la tête a été mise à prix par les Russes, se propose de retourner à quelques milles de l'île soviétique d'où il échappa aux Russes en 1938.

Le capitaine-aumônier Thomas Cunningham, s.j., stationné à la base aérienne d'Elmendorf, a raconté, hier, au journal d'Anchorage "49th Star" comment il réalisa son évasion.

Ce chapelain que des centaines d'Esquimaux connaissent sous le nom de "Father Tom" dans les parages du détroit de Behring, projette de retourner à l'île Petite Diomède, située à 3 milles de l'île soviétique Grande Diomède, quand sa période de service militaire sera terminée.

Ce missionnaire jésuite arriva en 1938 à l'île russe lorsque son embarcation en peaux chavira près de sa paroisse insulaire alaskaine.

Des soldats soviétiques l'arrêtèrent et un tribunal militaire le déclara coupable d'espionnage.

Des Esquimaux appartenant à sa paroisse dans l'île Petite Diomède enfoncèrent le toit de la hutte où le père jésuite était détenu et tinrent les gardes russes en respect jusqu'à ce qu'il eût atteint une banquise où il fut accueilli par le reste du groupe esquimau.

Après son évasion, il apprit que les communistes offraient 2,000 roubles pour sa capture.

Le R. P. Cunningham, qui a passé 16 ans en Alaska, fit rapport de son évasion aux autorités militaires en 1938. Il explique qu'il ne publia pas son aventure parce qu'il ne voulait pas être cause de frictions entre les Etats-Unis et la Russie.

Acquittement d'un chauffeur d'autobus

M. Wesley Tremblay avait été accusé d'homicide involontaire, à Valleyfield.

Valleyfield, 5. — (D.N.C.) — M. Wesley Tremblay, chauffeur de la Compagnie d'Autobus Boileau de Ste-Martine, a été remis en liberté après qu'un jury eut délibéré durant 15 minutes. Le procès fut présidé par le juge T. Rhéaume, de la Cour supérieure. Me George-André Meloche représentait la Couronne, tandis que Me Maurice Trudeau, de Montréal, représentait l'accusé.

M. Tremblay était accusé d'homicide involontaire à la suite d'un accident qui a coûté la vie au jeune Normand Primeau, fils de M. Fabien Primeau, cultivateur de St-Chrysostôme.

Récit du père de la victime

M. Fabien Primeau, père de la victime, a donné la version suivante de l'accident: "Le 23 juillet dernier, vers 8 h. du soir, je me dirigeais de Ste-Clotilde à St-Chrysostôme, au volant de mon tracteur. Mes deux enfants, Florian et Normand, étaient assis à l'arrière de mon siège.

"Parvenu à environ 150 pieds d'une courbe en forme de S, je vis venir un autobus qui enfila la courbe à vive allure, puis se dirigea d'un côté et de l'autre de la route, pour finalement venir sur moi, qui étais à droite du chemin. Voyant alors que ma vie et celle de mes enfants étaient en danger, je virai vers la gauche et l'autobus me heurta alors que j'allais prendre le fossé gauche.

Un enfant tué dans l'accident

"Un peu étourdi, après l'accident, je remarquai qu'un de mes enfants était mêlé dans la clôture et que l'autre gisait à une trentaine de pieds dans le champ voisin. Le chauffeur de l'autobus ainsi que d'autres personnes arrivèrent sur les lieux. J'accompagnai mon fils Normand dans l'ambulance qui le menait vers l'hôpital de Verdun, avec le Dr Louis Pilon, de S.-Chrysostome, qui était arrivé sur les lieux de l'accident. Mon fils succomba en route vers l'hôpital."

M. Roger Simard, de Beauharnois, qui se trouvait à l'avant avec le chauffeur de l'autobus, jura que le chauffeur s'engagea dans la courbe très accidentée à une vitesse de 35 à 40 milles à l'heure. Toutefois, il ne regardait pas à l'avant et ne put jurer en quel sens filait l'énorme véhicule sur le chemin, qui mesure 15 pieds de largeur à cet endroit. Il regarda à l'avant quelques secondes seulement avant l'accident.

Les 100 ans du parlement fédéral de l'Australie

Colombo, Ceylan, 5. (Reuter). — Le premier ministre Robert G. Menzies, d'Australie, a annoncé ici, aujourd'hui, qu'il avait invité tous les premiers ministres du Commonwealth aux fêtes qui marqueront le centenaire du parlement fédéral de l'Australie, le 9 mai prochain.

A Ottawa un membre du personnel du premier ministre a dit que le très hon. Louis Saint-Laurent ne prévoit pas qu'il lui sera possible d'assister aux fêtes du centenaire australien.

Président régional de la campagne

Sherbrooke, 5. (D.N.C.) — M. Anson C. McKim, président national de la campagne du Conseil canadien du civisme pour 1951, le général H.D.G. Crerar, président honoraire, et Me André Taschereau, C.R., président, viennent d'annoncer la nomination de M. H.-L. Gagnon, de Sherbrooke, à la présidence régionale de la campagne.

Ce conseil, organisation bénévole nationale qui coordonne le travail d'un grand nombre de sociétés en regard de la citoyenneté, a fixé un objectif de $75,000.

Dans l'Arctique

—Les explorations aux régions arctiques furent commencées par John Davis, en 1587, soit 2 siècles avant les expéditions aux régions antarctiques.

Sabotage des machines du "Magnificent"?

Enquête sur un acte qui aurait pu avoir de fâcheuses conséquences.

Ottawa, 5. (B.U.P.) — Les autorités navales annoncent qu'une commission d'enquête s'embarquera à bord du porte-avions "Magnificent" pour poursuivre son travail sur une tentative de saboter les machines de ce vaisseau.

Pendant la croisière d'entraînement, la commission interrogera tous les hommes d'équipage qui auraient pu avoir accès aux machines.

D'autres part, la gendarmerie royale canadienne continuera son enquête aux docks navals, tandis que le "Magnificent" voguera en haute mer.

Halifax, 5. (B.U.P.) — Les autorités de la sécurité navale et de la Gendarmerie Royale ont déclaré hier que les machines du porte-avions "Magnificent", amarré dans le port d'Halifax, n'ont pas été endommagées par suite d'une présumée tentative de sabotage.

Mais le résultat de l'enquête laisse entendre toutefois "qu'un acte a été commis par quelqu'un dans le but de retarder le départ du "Magnificent", selon une déclaration des autorités navales.

On s'attend que le porte-avions de 14,000 tonneaux, prêté à la marine canadienne par la marine royale britannique, parte quand même aujourd'hui pour les Bermudes, tel que prévu.

La marine a reconnu qu'il n'était pas impossible que quelqu'un soit monté à bord clandestinement à l'amarrage, mais elle a souligné "que le désordre a été décelé avant que des avaries sérieuses ne puissent être causées aux machines."

Les mesures de sécurité habituelles étaient en vigueur durant la fin de semaine, mais l'hypothèse d'un visiteur non autorisé reste plausible.

"De très graves avaries auraient pu se produire"

"Le Magnificent est un très grand navire", a expliqué un porte-parole de la marine, "et sa longueur couvre celle de deux débarcadères, ce qui rend assez difficile de s'assurer que personne ne puisse monter à bord clandestinement".

Le même porte-parole a ajouté "qu'il n'est pas impossible" qu'un homme ait pu s'approcher du navire à la faveur de la nuit dans une petite embarcation, et en escalader les flancs au moyen d'un câble.

Hier, outre les formalités sécuritaires d'usage telle la présentation de permis et papiers d'identité à l'entrée des quais, des mesures additionnelles de protection ont été mises en vigueur.

La marine a déclaré que l'anomalie des machines a été découverte au cours d'une ronde de garde, par un officier de garde accompagné d'un sous-officier. "Si le désordre n'avait pas été décelé à sa source" a ajouté le porte-parole, "de très sérieuses avaries auraient résulté de la mise en marche des machines".

A Ottawa, le chef d'état-major de la marine, le vice-amiral H.T.W. Grant, a déclaré officiellement que les machines sont intactes, mais que l'enquête se poursuivrait pour savoir s'il y a eu sabotage, "interne ou externe".

Départ fixé à aujourd'hui

Aux premières nouvelles de la tentative de sabotage, des ordres furent émis pour différer le départ du "Magnificent" d'une journée ou deux. Mais l'enquête est apparemment à peu près close, et il est fort probable que le porte-avions prenne la mer aujourd'hui, tel que prévu, à destination des Bermudes.

Construit aux chantiers navals Harland et Wolff Limited de Belfast, en Irlande du Nord, le "Magnificent" porte présentement à son bord un équipage de 1,350 officiers et marins.

Il est armé, tel qu'indiqué dans le catalogue naval Jane's Fighting Ships, de 24 canons tirant des obus de 2 livres, et de 19 canons anti-avions de 40 milimètres.

LE MANQUE DE WAGONS

Une menace pour les fabricants de papier

Une pénurie de wagons menace actuellement d'entrainer une diminution dans la production de papier-journal. La pénurie résulte du fait que les wagons ne reviennent pas des Etats-Unis, état de choses rendu plus aigu encore par la grève en cours chez nos voisins.

Des représentants de Price Brothers, le quatrième plus important producteur canadien, ont annoncé que mercredi ils devront fermer leurs usines de Riberbend et de Kenogami, dans le district du Lac S.-Jean, à moins qu'il soit possible d'ici là d'assurer le transport de quelque 10,000 tonnes de papier-journal entassées dans les entrepôts actuellement remplis à capacité. La compagnie s'était vu promettre l'arrivée de 50 wagons la fin de semaine dernière mais il n'est pas sûr qu'ils soient propres au transport de papier-journal. A tout évènement, ce ne serait là qu'un palliatif à un problème qui appelle une solution de grande envergure. Les autres compagnies canadiennes ont décrit la situation comme ennuyeuse et critique, encore que jusqu'à maintenant elles n'envisagent pas de réduire leur production.

3 ou 4 enquêtes autour de l'effondrement du pont de Trois-Rivières

Trois-Rivières, 5. (D.N.C.) — Le maire J.-A. Mongrain a déclaré hier que "trois ou quatre" enquêtes se tiennent simultanément pour déterminer la cause de l'écroulement du pont Duplessis.

Parlant sur les ondes du poste CHLN pour résumer à l'intention des Trifluviens ce qui a été fait pour obvier aux graves problèmes posés par l'effondrement du pont, le premier magistrat de notre ville a dit qu'il remerciait l'hon. M. Duplessis, député de Trois-Rivières et premier ministre de la province d'avoir ordonné une enquête immédiate" et a ajouté que "trois ou quatre enquêtes se déroulent simultanément pour déterminer la cause du désastre."

"On m'a demandé à plusieurs reprises", dit-il, "quelle est la cause du désastre. Je crois que la question la plus urgente dans le moment serait de savoir comment atténuer les difficultés qu'il a suscitées. Cependant, je répète que personne ne croit à une intervention criminelle parce qu'aucun indice ne permet pareille conjecture."

Décès de M. Elie Côté

S.-Hyacinthe, 5. (D.N.C.) — M. Elie Côté est décédé à l'âge de 90 ans. Il laisse six fils et deux filles: MM. Donat et Léo Côté, de S.-Valérien de Shefford, Oza, de Montréal, Alphonse, d'Acton Vale, Henri, de Saint-Césaire, Valérien de Ste-Rosalie; Mmes Raoul Laliberté (Maria), de Waterbury, Conn., Gustave Dufresne (Marie-Ange), d'Upton; une soeur, Mme Joseph Beauchemin, de notre ville.

•VENTE 15em ANNIVERSAIRE de PAUL •VENTE 15em ANNIVERSAIRE de PAUL • VENTE 1

DERNIERE SEMAINE!

Vente 15em Anniversaire de Paul

TOUT COSTUME ou ROBE 49¢
Entièrement nettoyé au Lustrotone et pressé
Vous économisez 20¢ — Rég. 69¢

TOUT PANTALON, JUPE ou CHANDAIL 29¢
Magnifiquement nettoyé au Lustrotone et pressé
Vous économisez 15¢ — Rég. 44¢

TOUT MANTEAU 69¢
Magnifiquement nettoyé au Lustrotone et pressé
Vous économisez 20¢ — Rég. 89¢

TOUS ½ SEMELLES ET TALONS $1.29
pour enfants jusqu'à pointure 6
Rég. $1.49

TOUT COUVRE-LIT EN CHENILLE OU COUVERTURE 45¢
Magnifiquement nettoyé, rendu duveteux et à l'épreuve des mites
Rég. 59¢

TOUT DESHABILLE OU COUVRE-LIT EN CHENILLE 99¢
Teint n'importe quelle couleur, Nettoyage compris.
Rég. $1.59

TOUTES CRAVATES NETTOYEES, REFAÇONNEES ch. 5¢
Pas de minimum
Rég. 10¢

TOUTE CHEMISE D'HOMME D'AFFAIRES 16¢
Lavée, fini satiné, empesée si désiré, enveloppée dans cellophane.

TOUTE POCHE REMPLACEE CHACUNE 49¢

HEURES D'AFFAIRES
Ouvre à 8 a.m. — Ferme à 6 p.m. Du lundi au samedi.

★

Les prix au magasin du "Service même jour" de la rue Peel sont un peu plus élevés.

Paul SERVICE STORES

LA MAGIE DU FINI LUSTROTONE

A n'importe quel prix, il n'y a pas de meilleur nettoyage, parce que vous obtenez le magique nouveau fini Lustrotone! Le nouveau fini Lustrotone, un procédé breveté, est PLUS QU'UN SIMPLE NETTOYAGE A SEC. Après un nettoyage complet dans le dissolvant Paul clair comme du cristal, qui enlève toute poussière et saleté, le vêtement est baigné dans le merveilleux fini Lustrotone. Il remplace les huiles disparues du tissu et fait que le vêtement dure plus longtemps, résiste mieux au froissement. Suspendre le vêtement toutes les nuits fait disparaitre plis et froissement. Vous aimerez la différence. Vous obtenez le fini Lustrotone exclusif à Paul sans aucun frais supplémentaire.

•VENTE 15em ANNIVERSAIRE de PAUL •VENTE 15em ANNIVERSAIRE de PAUL • VENTE 1

Succès marqué au Paris

Michèle Morgan et Bernard Lancret dans un moment dramatique de "La Belle que voilà", qui obtient un succès marqué, à l'écran du cinéma de Paris.

Au Saint-Denis

Agréable soirée de scènes d'opéra avec les deux Bjoerling

Le public qui va entendre un célèbre ténor d'opéra souhaite qu'il chante des airs extraits d'oeuvres lyriques. Et si ce ténor est accompagné de sa femme, elle-même chanteuse ayant paru à ses côtés, il espère les entendre en duo. Jussi Bjoerling, du Metropolitan Opera, et sa femme Anna-Lisa ont répondu à cette attente vendredi soir dernier au Saint-Denis. Et fort généreusement dans des airs et des duos en français, langue qu'ils chantent avec aisance. La soirée avait commencé en récital et ce fut la partie faible du programme. Malgré sa belle voix rarement forcée, son solide art vocal, Jussi Bjoerling n'est pas à l'aise dans Schubert et sa femme donna d'abord l'impression d'être un amateur doué sans plus dans "Les Filles de Cadix", "Le Rossignol" et "Le Printemps" de Grieg.

Anna-Lisa Bjoerling revint chanter agréablement et avec beaucoup plus de voix et d'assurance qu'au début la Valse de "Roméo et Juliette" et en rappel un air de "Fédora" dont le style et le sentiment lui convenait encore mieux. Son mari interpréta fort bien l'Air de la Fleur de "Carmen" et, en rappel, lui aussi un air "Fédora" de Giordano. Le public, dont l'enthousiasme croissait, lui fit une ovation lorsqu'il revint chanter deux romances de Tosti avec une voix pleine de chaleur et de facile passion à l'italienne.

Mais un plus grand succès mérité devait être fait aux deux chanteurs qui interprétèrent le joli mais un peu fade Madrigal de "Roméo et Juliette" et deux scènes complètes des chefs-d'oeuvres de Gounod: celle du jardin dans "Faust" et celle de la nuit nuptiale dans "Roméo". Le lyrisme extatique de la première et la passion dramatique de la seconde furent détaillés avec justesse. Les deux chanteurs créèrent, naturellement sans costumes et sans décors, l'ambiance de ces deux chants d'amour, l'un à sa naissance l'autre dans sa plénitude. Chacun fut pris par l'art vocal de Jussi et Anna-Lisa Bjoerling, artistes, sérieux et modestes. Au piano d'accompagnement M. Frédérick Shauwecker a montré qu'il était rompu au métier malgré les embarras que lui causaient parfois les pages peu souples des partitions qui ne voulaient pas rester en place une fois tournées.

Marcel Valois.

Au Champlain

Un sujet de guerre traité avec ampleur

"Le Sang de la Terre", avec Van Heflin et Susan Hayward, raconte cette semaine à l'écran du cinéma Champlain une histoire sentimentale se déroulant pendant la guerre de Sécession. De grandes scènes de bataille et le technicolor font de ce film de classe une grande réussite.

Bien des films ont déjà été consacrés à la guerre de Sécession. Peu d'entre eux cependant ont utilisé de semblables moyens pour rendre, avec cette vérité, la confusion des batailles dont le relief est encore accentué par la beauté des couleurs. L'intonation pacifiste donnée à l'histoire rend d'autre part celle-ci humaine, plus touchante.

Van Heflin campe ici avec force un personnage très nuancé et par cela assez difficile. Suzan Hayward joue sobrement et avec sensibilité. Boris Karloff fait une très bonne composition qui change un peu de ses rôles précédents. Parfaite comédienne, Julie London affirme ici son beau talent.

Surtout à l'aise dans les séquences à grand spectacle, le metteur en scène George Marshall situe non moins heureusement ses personnages. Des scènes aussi importantes et aussi bien conduites que celles de la bataille finale par exemple sont tout à son honneur.

La petite ville qui veut rester neutre au milieu de deux clans en guerre devient ici le lieu d'une action fort pathétique.

Au Palace

"Glass Menagerie" triomphe à l'écran

Tennessee Williams, auteur de remarquables tragédies "domestiques" a eu raison d'adapter à l'écran sa presque célèbre "Ménagerie de verre". Même si le film n'est pas un chef-d'oeuvre, c'est un ouvrage de classe qui se place au-dessus des productions courantes.

Le cinéma ne dessert nullement cette pièce qui valut à son auteur le prix de la critique américaine. On dirait, bien au contraire, qu'il lui donne une auréole qui lui manquait. En transposant "Glass Menagerie", Williams a suivi le plus fidèlement possible la trame de l'action théâtrale: il lui a ajouté les éléments, d'ailleurs accessoires, qui ne pouvaient s'intégrer à un décor de théâtre, et qui donne au film un accent de vérité qui émeut et touche profondément.

Le quatuor qui interprète Williams à l'écran est parfait. Jane Wyman se tire avec grand honneur du rôle ardu de l'infirme Laura, Kirk Douglas joue avec une éloquente sobriété Tom, son frère, Gertrude Lawrence, est émouvante et frivole en mère maladroite qui aime trop ses enfants, enfin Arthur Kennedy personnifie avec toute la désinvolture et le brillant qu'il faut l'ami éphémère d'un soir.

"Gogo", le chien de Greer Garson, aura un "rôle" aux côtés de sa maîtresse dans le film "The Law and Lady Loverly".

Horaire des cinémas

S.-DENIS: "La Cage aux Filles", 12 h. 20, 3.35, 6.30, 9.45. "Knock Out", 1 h. 55, 5.10, 8.25.

CINEMA DE PARIS: "La Belle Que Voilà", 11 h., 1.35, 4.10, 6.45, 9.25.

CHAMPLAIN: "Le Sang de la Terre", 12 h., 2.15, 4.35, 6.55, 9.15.

ELECTRA: "Les Plus Belles Années de Notre Vie", 12 h., 3.00, 6.00, 10.00.

CANADIEN: "Le Secret de Mayerling", 12 h., 3.15, 6.30, 9.45. "Une Femme par Jour", 1 h. 45, 5.00, 8.20.

LA SCALA: "Les Frères Bouquinquant", 12 h. 20, 3.25, 6.40, 9.55. "Etoile des Etoiles": 1 h. 45, 4.50, 8.05.

SYSTEM: "The Iron Curtain", 11 h. 45, 3.05, 6.25, 9.50. "Killer McCoy", 10 h., 1.20, 4.40, 8.00.

LOEW'S: "I'll Get By", 10 h. 20, 12.40, 3.00, 5.20, 7.40, 10.00.

PALACE: "Glass Menagerie", 10 h. 20, 12.35, 2.50, 5.05, 7.20, 9.35.

CAPITOL: "The Damned Don't Cry", 10 h. 15, 12.35, 2.50, 5.10, 7.30, 9.50.

PRINCESS: "Branded", 10 h. 10, 12.30, 2.50, 5.10, 7.30, 9.50.

IMPERIAL: "Last of the Buccaneers", 11 h. 15, 2.00, 4.40, 7.25, 10.05. "Chain Gang", 10 h., 12.40, 3.20, 6.05, 8.45.

Au Loew's

Au quartier-général des airs populaires

Tin-Pan Alley, quartier-général des compositeurs de chansons populaires américaines, est le site animé et pittoresque où se passe l'action du film musical en couleurs "I'll get y", qui met en vedette cette semaine au Low's, June Allyson, Gloria de Haven, Dennis Day et William Lundigan. Ces deux derniers incarnent des chansonniers qui, incapables de trouver un éditeur, établissent leur propre firme à même des fonds que leur procure le hasard —June et Gloria, en duettistes en vogue, les aideront à réussir, non sans brouilles et réconciliations fréquentes, jusqu'à l'accord final dans un camp du Pacifique.

Le film est gai, avec de bons moments, sans cependant renoncer aux clichés du genre. Et c'est gentiment joué.

ST. DENIS
Qui a emprisonné cette jeune fille? Vous ou la société?
Danièle DELORME dans
"La Cage aux filles"
avec JACKY FLINT SUZANNE FLON et ROQUEVERT
EN PROGRAMME DOUBLE avec
MATCH AVEC LE CRIME
AMEDEE NAZZARI dans
Knock-out
VIVI GIOI et GIROTTI

CINÉMA de PARIS
DEUXIEME SEMAINE
LE SECRET DU COEUR D'UNE DANSEUSE DE BALLET
Michèle MORGAN Henri VIDAL dans
"LA BELLE QUE VOILA"

Arcade TOUJOURS TROIS FILMS FRANÇAIS
1 "LES AVENTURES DE CASANOVA" (1) "LE CHEVALIER DE L'AVENTURE" Georges Guétary
2 "LES AVENTURES DE CASANOVA" (2) "LES MIRACLES DE L'ENFER"
3 "LES ROBINSONS DE LA MER"

NATIONAL
A LA SCENE LA POUNE
A l'écran—Viviane Romance dans "LA COLERE DES DIEUX". Aussi "LES ROBINSONS DE LA MER".

Au Saint-Denis

"La Cage aux filles" un film très prenant

Sur un sujet très difficile le cinéaste Maurice Cloche nous donne avec "La Cage aux filles" une oeuvre prenante. Se servant d'un style volontairement dépouillé, il nous offre une peinture sociale qui est en même temps une excellente leçon d'humanité. Il importe de mesurer le désarroi de certaines jeunes filles peut-être injustement traitées et trop souvent incomprises. Par ailleurs, le cinéaste ne verse pas dans l'excès contraire et ne pèche pas par sensiblerie alors qu'il faut se montrer sévère pour certaines personnes dangereuses. La tâche était complexe aussi frôle-t-on parfois le mélodrame qu'on excuse à cause même du but louable d'un tel film. Depuis longtemps déjà on sait que Danièle Delorme est une grande actrice. Sa montée en flèche a été la révélation de 1950 et les éloges qu'on ne cesse de lui décerner sont mérités. Dans ce film dont elle est l'axe, jamais la jeune artiste aura fait preuve de plus de justesse, de compréhension, de juvénilité et aussi de précocité. Elle est solidement encadrée par Roquevert, Jacky Flynt, J.-M. Thibault qui font d'intéressantes créations. Le film est aéré: après les scènes de prison nous allons à la campagne et dès lors la démonstration de rééducation que cherche l'auteur, devient convaincante et réaliste.

"La Cage aux filles" est un beau film éloquent, sans la moindre vulgarité et il est parfaitement dans la ligne de conduite de l'auteur de "Monsieur Vincent".

Le second film à l'affiche "Knockout" est un bon film d'action que défendent avec intelligence des artistes internationaux dont la belle Vivi Gioi, Amédée Mazzari. C'est naturellement une histoire de pugiliste mais soulignons un riche effort d'imagination qui lui donne beaucoup plus de relief que dans tous les films de ce genre.

ODEON GUIDE de THEATRE
Cinémas ODEON
FILMS PARLANT FRANÇAIS

"SANG DE LA TERRE"
TECHNICOLOR
Avec VAN HEFLIN SUSAN HAYWARD BORIS KARLOFF
CHAMPLAIN
1815 RUE STE-CATHERINE EST, FA. 1685

L'Electra est heureux d'accueillir "Les Plus Belles Années de Notre Vie". —après son formidable succès de 2 semaines au Champlain

Un film qui restera longtemps gravé dans votre mémoire
"LES PLUS BELLES ANNÉES DE NOTRE VIE"
Avec Myrna Loy - Fredric March
Dana Andrews - Teresa Wright
Virginia Mayo - Hoagy Carmichael
ELECTRA
1114 STE-CATHERINE EST, CH. 9177

Kent 6100 Sherbrooke O. EL. 2271
"THE DUCHESS OF IDAHO" Couleurs Technicolor avec Esther WILLIAMS
"DAUGHTER OF ROSIE O'GRADY" Couleurs Technicolor June HAVER - Gordon MacRAE

Mercier 4260 E. Ste-Catherine CL. 6224
"KEY LARGO" Version française Humphrey BOGART - Ed. G. ROBINSON
"L'AFFAIRE MACOMBER" Gregory PECK - Joan BENNETT
AUX DAMES... MATINEE ET SOIREE VAISSELLE DU BARRY OR 22 C

Verdun Palace Wellington, près Hickson TR. 1183
"POUR QUI SONNE LE GLAS" Couleurs Technicolor Ingrid BERGMAN - Gary COOPER
"FEMMES ENCHAINEES" Nancy Kelly
AUX DAMES... MATINEE ET SOIREE VAISSELLE DU BARRY OR 22 C

Cremazie 8610 St-Denis DU. 4210
"SINBAD LE MARIN" Couleurs Technicolor Douglas FAIRBANKS - Maureen O'HARA
"QUELQUE PART EN EUROPE" De France, Miklos GABOR - Suzie BANKY
AUX DAMES... MATINEE ET SOIREE VAISSELLE DU BARRY OR 22 C

Villeray St-Denis et Jarry DU. 5577
"BROKEN ARROW" Jas. STEWART
"WHERE THE SIDEWALK ENDS" Dana ANDREWS - Gene TIERNEY
AUX DAMES... MATINEE ET SOIREE VAISSELLE DU BARRY OR 22 C

Beaubien 2396 Beaubien E. CA. 7460
"LA PLUIE QUI CHANTE" Couleurs Technicolor. Distribution étoiles
"LE RETOUR DE MONTE CRISTO" Louis HAYWARD - Barbara BRITTON
AUX DAMES... MATINEE ET SOIREE VAISSELLE DU BARRY OR 22 C

Maintenant à l'Electra

Dana Andrews, Virginia Mayo et Steve Cochran dans "Les plus belles années de notre vie", film passé à l'Electra après deux semaines au Champlain.

CHÂTEAU
A PARTIR DE DEMAIN MARDI JUSQU'A VENDREDI
Un film qui tient du prodige!
Michèle MORGAN Henri VIDAL dans
Fabiola
avec MICHEL SIMON LOUIS SALOU
TIRÉ DU ROMAN DU CARDINAL WISEMAN
PROD. UNIVERSALIA
Matinée 40¢ — Soirée 60¢ (taxe incluse)

DEMAIN SOIR: PREMIÈRE
ROGER GARCEAU et GINETTE LETONDAL
avec LES MASQUES DE PARIS
AU PETIT BONHEUR
de M.-G. Sauvajon
...OU L'ART DE GARDER L'HOMME QU'ON AIME
Billets: 1.15 et 1.50
AUX COMPAGNONS AM. 7739
Aussi: les 7,8,9,10 et 11 en soirée; les 8 et 10 en matinée

VOGUE Rue Charlevoix, près Wellington
DEUX DERNIERS JOURS
"ANNIE GET YOUR GUN"
en Technicolor Betty Hutton
"MYSTERY STREET" Ricardo Montalban, Sally Forrest
Aujourd'hui: Vaisselle "ARISTOCRAT"

CENTRE 2334 rue Centre WI. 3213
"ROUGHSHOD" Robert Sterling
"BOMBA ON PANTHER ISLAND" John Sheffield

RIO GOUIN et ST-VITAL Tél. VE. 5021
DONALD O'CONNOR, GALE STORM, dans "CURTAIN CALL AT CACTUS CREEK", en technicolor
PAT O'BRIEN et ROBERT RYAN dans "MARINE RAIDERS"
Ouvert sur semaine à 6 h. 15
Samedi et dimanche: 1 h.

EMPIRE CA. 2941
Aujourd'hui: "THE BLACK ROSE" Technicolor, TYRONE POWER, ORSON WELLES. "HOLLYWOOD VARITIES" ROBERT ALDA, PEGGY STEWART.

RITZ Bélanger, coin Chambord — CA. 5290
SALLE CLIMATISEE
Aujourd'hui et demain
"DEUX NIGAUDS AVIATEURS" Abbott et Lou Costello. "ROULETABILLE CONTRE LA DAME DE PIQUE" Jean Piat, Marie Dea.

STELLA 4652 St-Denis, PL. 1166
Aujourd'hui et demain
"BEAU GESTE" Version française, Gary Cooper, Ray Milland. "LES AMANTS TRAQUES" Joan Fontaine.

REX 3900 St-Denis, PL. 2361
Aujourd'hui à mercredi
"SANDS OF IWO JIMA" John Wayne, Adele Mara. "RETURN OF THE FRONTIERSMAN" Technicolor, Gordon MacRae.

HOLLYWOOD 4015 St-Laurent MA. 6359
Auj. à mercredi
"FRANCIS" Donald O'Connor, Zasu Pitts. "FORTUNES OF CAPTAIN BLOOD" Louis Hayward.

PARK Av. Church, Verdun
A l'affiche — Trois films
Dick Powell - June Allison dans "RIGHT CROSS". Gloria Swanson - William Holden dans "SUNSET BOULEVARD". Duncan Renaldo - Leo Carrillo dans "GAY AMIGO".

5e AVENUE Rue Wellington, Verdun
Ingrid Bergman - Jose Ferrer dans "JOAN OF ARC" en Technicolor, avec John Ireland - Ward Bond. En plus: "BEAVER VALLEY" en couleurs.
UN SPECTACLE POUR TOUTE la FAMILLE

CENTURY 5801 rue Briand, Ville-Emard
Dane Clark - Ruth Roman dans "BARRICADE" en Technicolor. Eleanor Parker - Agnes Moorehead dans "CAGED".

AUJ. CONFEDERATION THEATRES
CARTIER
• DEMAIN •
RENÉ DARY Patricia ROC Paul DUPUIS
GUY MAUFFETTE ARMAND LEGUET
dans SON COPAIN
avec le concours de la GENDARMERIE ROYALE
AUSSI
TINO ROSSI dans "DESTINS"
Matinées 40¢—Soirées 60¢ (Taxe incluse)

CHATEAU CARTIER
Dernières fois aujourd'hui
YVONNE DeCARLO dans "THE DESERT HAWK" en couleurs, et "MADNESS OF THE HEART". En plus, un "WESTERN" spécial.
EN PLUS AU CARTIER
"AUTO TRAM DUCHESSE"
Ce soir sur la scène à 8.30

EMPRESS
HOWARD DUFF, BRIAN DONLEVY, PEGGY DOW dans "SHAKEDOWN" et RANDOLPH SCOTT, ELLA RAINES dans "THE WALKING HILLS".

SAVOY VERDUN (air climatisé)
DORIS DAY, GORDON MacRAE dans "TEA FOR TWO" en couleurs, et RICHARD BASEHART, MARILYN MAXWELL dans "OUTSIDE THE WALL" avec DOROTHY HART.

DOMINION MAISONNEUVE
RICHARD CONTE, COLEEN GRAY dans "THE SLEEPING CITY" et "THE SHOWDOWN". En plus "TRIAL WITHOUT JURY".

GAYETY
A L'AFFICHE
DUCK et BUBBLES
les plus drôles comiques de couleur
COLLINS et MICHAELS
de l'humour et du rire
JERRY COO
un phénomène de la danse
Jan RUBINI violoniste
Diane POWERS vedette du disque
Evelyn TAYLOR danseuse
"ROCHE" une nouveauté
et le bataillon des danseuses "Masonettes"

Frontière canado-américaine

—Ce n'est qu'en 1908 qu'a finalement été déterminée la frontière entre le Canada et les Etats-Unis dans la baie de Fundy.

Cliff McLaglen, frère de Victor McLaglen, revient au cinéma pour la première fois depuis 1937, dans le film "Tarzan's Perils".

Singulière exportation

—La ville de Rodosto, près de Stamboul, en Turquie, est renommée pour l'exportation d'oeufs de vers à soie.

Nous sommes de retour avec un somptueux spectacle de 2½ heures
* * *
Une revue toute neuve... De nouvelles vedettes... et tous vos favoris!!!
* * *
Troupe de 167 personnes

Le meilleur et le plus beau spectacle de notre histoire!
* * *
12 scènes grandioses 27 numéros superbes
* * *
MATINEES: Samedi et Dimanche

15th ANNIVERSARY EDITION! SHIPSTADS and JOHNSON
ICE FOLLIES OF 1951
FORUM
CE SOIR et tous les soirs jusqu'à DIMANCHE SOIR incl.
Matinées: SAMEDI et DIMANCHE à 2 h. 30
Billets: 1.50, 2.00, 2.50, 3.00 — Achetez les vôtres aujourd'hui au Forum
Le spectacle parfait pour toute la famille
Enfants admis à moitié prix aux matinées, section de la Terrasse.

PASSE-TEMPS
MOUNT-ROYAL près MARQUETTE AM. 7870
AUJOURD'HUI à MARDI
"LE RETOUR DE MONTE CRISTO" (Return Of Monte Cristo), Louis Hayward et Barbara Britton. "WABASH AVENUE" en couleurs, Betty Grable et Victor Mature.
AUX DAMES EN MATINEE ET SOIREE SERVICE DE TABLE "SOUCI" or 22 carats

AUJOURD'HUI
★ AUX CINES UNITED ★
Votre guide des meilleurs spectacles en ville!
Avon Strand
A L'AFFICHE jusqu'à JEUDI!
★ Laurence TIERNEY 'DEADLIER THAN THE MALE' Claire TREVOR - Walter SLEZAK
Deux films émouvants!
★ Victor McLAGLEN "THE LOST PATROL" Boris KARLOFF - Wallace FORD

AVENUE GARDE A L'AFFICHE une 5e SEMAINE! "TRIO", de W. SOMERSET MAUGHAM, avec Anne Crawford et Roland Culver. Aussi courts métrages spéciaux et actualités.

AHUNTSIC 3 grands films! LARAINE DAY dans "The Woman On Pier 13", avec Robert Ryan. "WAGONMASTER", avec Ben Johnson et Joanne Dru. Aussi "BODYHOLD", avec Willard Parker et Lola Albright.

BELMONT 3 grands films! ROBERT PRESTON dans "The Sundowners", en couleurs TECHNICOLOR, avec Cathy Downs. "IN A LONELY PLACE", avec Humphrey Bogart et Gloria Grahame. "MILITARY ACADEMY", avec Stanley Clements et Myron Welton.

CORONA BETTY GRABLE dans "My Blue Heaven", en couleurs TECHNICOLOR, avec Dan Dailey. "THE CARIBOU TRAIL", en CineCOLOR, avec Randolph Scott et Karin Booth.

FRANÇAIS BETTY GRABLE dans "My Blue Heaven", en couleurs TECHNICOLOR, avec Dan Dailey. "ROGUES OF SHERWOOD FOREST", en couleurs TECHNICOLOR, avec John Derek et Diana Lynn.

GRANADA PAPINEAU WESTMOUNT BOB HOPE dans "Fancy Pants", en couleurs TECHNICOLOR, avec Lucille Ball. "711 OCEAN DRIVE", avec Edmond O'Brien et Joanne Dru.

Laval ST-DENIS et MT-ROYAL
AUJOURD'HUI et MARDI!
GUY MAUFFETTE HUGUETTE OLIGNY PAUL BERVAL MONIQUE LEYRAC
"LES LUMIÈRES DE MA VILLE"
JEAN-MARIE POIRIER
ALBERT DUQUESNE PAUL GUEVREMONT MAURICE GAUVIN DENYSE PROULX
Aussi "ROSES ECARLATES"
Matinée 40c — Soirée 60c (Taxe incluse)
VAISSELLE "Serenade" — or 22 carats

MONKLAND CARY GRANT dans "Crisis", avec Paula Raymond. "YOUNG LOVERS", avec Sally Forrest et Keefe Brasselle.

NORMANDIE HUMPHREY BOGART dans "In A Lonely Place", avec Gloria Grahame. "WAGONMASTER", avec Ben Johnson et Joanne Dru.

PLAZA ROSEMOUNT DORIS DAY dans "Tea For Two", en couleurs TECHNICOLOR, avec Gordon MacRae. "MARK OF THE GORILLA", avec Johnny Weissmuller et Trudy Marshall.

REGENT FRED ASTAIRE dans "Three Little Words", en couleurs TECHNICOLOR, avec Red Skelton et Vera Ellen. "SHADOW ON THE WALL", avec Ann Sothern et Zachary Scott. Aussi un film court spécial: "THE NEW PIONEERS".

RIALTO ROBERT NEWTON dans "Treasure Island", en couleurs TECHNICOLOR, avec Bobby Driscoll. "ROGUES OF SHERWOOD FOREST", en couleurs TECHNICOLOR, avec John Derek et Diana Lynn. Aussi un film court spécial: "THE NEW PIONEERS".

RIVOLI 2 REPRISES! LEW AYRES dans "All Quiet On The Western Front", avec Louis Wolheim. "COVER GIRL", en couleurs TECHNICOLOR, avec Rita Hayworth et Gene Kelly.

VAN HORNE 2 REPRISES! ROSALIND RUSSELL dans "Roughly Speaking", avec Jack Carson. "OF HUMAN BONDAGE", avec Eleanor Parker et Paul Henreid.

YORK BETTY GRABLE dans "My Blue Heaven", en couleurs TECHNICOLOR, avec Dan Dailey. "THE FURIES", avec Barbara Stanwyck et Wendell Corey.

PUISSANT... STUPEFIANT! A L'AFFICHE
"T.N.T."
On redoute et attend... Le secret de cet homme!
DANA ANDREWS GENE TIERNEY
"Iron Curtain"
ADDED ATTRACTION! L'étonnante histoire d'un vilain!
MICKEY ROONEY BRIAN DONLEVY ANN BLYTH
"KILLER McCOY"
System

DEBORAH KERR ★ JEAN SIMMONS
"BLACK NARCISSUS" en TECHNICOLOR
2e GRANDE SEMAINE!
Snowdon Ce film passé à 1.55, 4.30, 7.05, 9.35. Dernier spectacle complet à 8.40 p.m. Outremont

9 grandes vedettes et 15 magnifiques chansons
Color by TECHNICOLOR
"I'LL GET BY"
JUNE HAVER WILLIAM LUNDIGAN GLORIA DeHAVEN DENNIS DAY HARRY JAMES
FREE PARKING
à l'affiche Loew's

JANE WYMAN KIRK DOUGLAS GERTRUDE LAWRENCE ARTHUR KENNEDY
The GLASS MENAGERIE
FREE PARKING
WARNER BROS
à l'affiche PALACE

JOAN CRAWFORD DAVID BRIAN
"The Damned Don't Cry!"
FREE PARKING
à l'affiche CAPITOL

ALAN LADD in Paramount's "BRANDED"
A L'AFFICHE
MONA FREEMAN CHARLES BICKFORD
Color by Technicolor
FREE PARKING
PRINCESS

SUR LA SCENE CE SOIR ET TOUS LES LUNDIS SOIRS à 8.30
OPPORTUNITY KNOCKS avec JOHN ADASKIN
PROGRAMME D'AMATEURS DE LA SOCIÉTÉ RADIO-CANADA
en plus de notre programme régulier
COLUMBIA PICTURES presents
LAST OF THE BUCCANEERS
starring PAUL HENREID as Jean Lafitte
TECHNICOLOR
"CHAIN GANG"
with JACK OAKIE
à l'affiche Imperial

Très vieille école

—La Grammar Scholl de Carlisle est l'une des plus vieilles écoles d'Angleterre. Elle fut fondée en 1170.

2e SEMAINE
LA SCALA
PAPINEAU-BEAURIEN VI. 2921
DEUX FRÈRES..... UNE FEMME
"LES FRERES BOUQUINQUANT" avec M. Robinson, A. Préjean, R. Pigaut. Second film: TECHNICOLOR, "L'ETOILE DES ETOILES", avec R. Hayworth, L. Parks.
— Prochain programme —
"LA FILLE DES MARAIS"
(Vie et martyre de Ste Maria Goretti)

Sur la scène
Etoile de la radio et du disque

THE ONE O'CLOCK JUMP MAN
Count Basie
AND THE HOTTEST BAND NORTH OF DIXIE
Extra
Claire HOGAN
étoile de la T.V. et du disque à Londres
5 STAR ACTS
Et sur notre ECRAN
RANDOLPH SCOTT
SUSANNAH OF THE MOUNTIES
près du FORUM WI-1780
SEVILLE
5 Complete Stage-Shows Saturday and Sunday

DES JEUDI
La plus grande organiste rythmique de l'univers
ETHEL SMITH

2e SEMAINE

JEAN MARAIS
DOMINIQUE BLANCHAR
DANS
Le Secret de MAYERLING
EN PROGRAMME DOUBLE
JACQUES PILLS — DENISE GREY
DANS
Une femme par jour

CANADIEN
1204 Ste-Catherine Est — FR. 5198

APPRENEZ à DANSER
Enseignement privé, professeurs experts VALSE, FOX-TROT, RHUMBA, SAMBA, TANGO, BALLET, CLAQUETTE, POINTE, etc.
Offre limitée de présentation
6 LEÇONS DE DANSE PRIVEES $5
Maintenant réduites à
Essayez une leçon privée $1.00
MESSIEURS, DAMES, commençants, moyens, avancés, usez de sagesse, ouvrez bien les yeux — comparez la double garantie de Park.
PARK DANCE STUDIOS
1357 VAN HORNE
CA. 7040-2826
Tous les jours 11-10 p.m.
(Fondée depuis 15 ans)
Enseignons aussi le dim. 1-7 p.m.
— PAS DE CONTRAT —

AMHERST
2 GRANDS FILMS
"A LIFE OF HER OWN"
Lana TURNER ● Ray MILLAND
Aussi
"DESERT HAWK"
en couleurs Technicolor
Y. DeCARLO ● R. GREENE
Aux dames SERVICE DE TABLE ARISTOCRAT OR 22 C. pour frais de service 10¢
Matinée et soirée excepté le dimanche

ORLEANS
Aujourd'hui, et demain
—3 films 3—
Viveca Lindfors - Kent Smith dans "THIS SIDE OF THE LAW". Lloyd Bridges - Osa Massen dans "ROCKETSHIP X-M". Johnny Weissmuller dans "CAPTIVE GIRL".

NELSON
Aujourd'hui, et demain
—3 films 3—
Scott Brady - K. T. Stevens dans "PORT OF NEW YORK". George Montgomery - Brenda Marshall dans "IROQUOIS TRAIL" de Walt Disney. "ICHABOD & MR. TOAD" en couleurs Technicolor. Chansons de BING CROSBY.
Aux dames: "SERENADE"
Une nouvelle vaisselle de qualité

PAPINEAU BIJOU RO. 4105
"LE TOMBEAU HINDOU" A. Field
"LA VEUVE JOYEUSE"
★Maurice Chevalier ★J. MacDonald
Demain Soir:
TIZOUNE Jr. le prince des Comédiens!
et sa troupe ★Denis Drouin

COMMODORE
3710 boul. Gouin O., Cartierville, BY. 7431
★ "AVENTURE AU HAREM"
● Bud Abbott ● Lou Costello
★ "L'INFIDELE"
● Ann Sheridan ● Lew Ayres
Tous les jours en soirées

Au Forum

Le 15e spectacle des "Ice Follies" est une réussite

S'il fallait attribuer la palme à la meilleure présentation de tout le spectacle actuel des "Ice Follies", au Forum, il faudrait y penser longuement et soigneusement. On repasse les 20 numéros au programme, on examine toutes les vedettes, on regarde le style et le genre des quelque cinquante figurants. On jette un coup d'oeil sur la présentation scénique, sur les décors, l'éclairage, les costumes. Le tout dûment examiné, on reste encore perplexe car, de façon relative, chaque numéro des "Ice Follies" est presque irréprochable.

C'est le quinzième anniversaire de cette troupe. Elle ne s'est peut-être pas surpassée cette fois-ci plus que les autres, mais elle ne nous fait pas envier non plus ses succès passés.

Il semble que la vedette de la troupe soit Betty Schalow. Jolie et pétillante blonde, elle est en tout cas celle qui a le plus de charme, le plus de grâce, bien qu'il ne s'agisse pas pour cela de dénigrer les mérites indiscutables, évidents d'Aja Vrzanova, championne professionnelle du monde pour 1949 et 1950, qui nous apparait au cours d'un bref numéro. Celle-ci (qui, originaire de Tchécoslovaquie, réside à Montréal), est grande, statuesque, fort élégante et gracieuse. Betty Schalow est plus enjouée ,plus espiègle. Elle apparait au cours de plusieurs numéros, et tient surtout la vedette dans "La Noche de Los Toros", l'une des présentations les plus spectaculaires de toutes la soirée.

Outre Aja Vrzonova, les "Ice Follies" nous présentent cette année un autre excellent nouveau venu en Richard Dwyer, tout jeune homme, d'une grande souplesse et d'une grande élégance. "Man About Town" réussi, qui évolue avec aisance au milieu d'un groupe de patineuses qui font de bien jolis modèles.

Les vétérans de la troupe sont encore au programme, évidemment, pour le plus grand divertissement de la foule. Les jumelles Scotvold, les comédiens Frick et Frack (leur apparition est beaucoup trop brève), Rasmussen et Cameron, tous les autres.

Les frères Leduc, de Montréal, nous présentent un numéro d'acrobaties particulièrement réussi. Harris et Phyllis Legg, dans "Portrait de Famille", patinent sur des échasses comme si c'était pour eux la chose la plus facile du monde. Puis Harris Legg revient, dans la deuxième partie du programme, accomplir des tours de gymnastique qui demandent une coordination, un contrôle peu communs.

Il y a Narena et Norris, qui dansent à merveille et qui ajoutent à leur numéro des fantaisies périlleuses, et réussies. Il y a le fameux James McAnamy, un autre acrobate, et non le moindre; il y a Montel Phillips, Marie Crimmins, Mae Ross; il y a la championne canadienne, Marylin Ruth Take; elles sont tellement nombreuses, ces vedettes, qu'il est imposiblue de toutes les numéros! Costumes soignés, soulement leurs mérites.

Ce que le patinage peut avoir de monotone, à la longue, est amplement compensé par une offrande visuelle des plus élaborées. Quelle somme d'argent (et d'efforts) peut entrer dans la préparation de ces numéros. Costumes soignés, souvent compliqués, décors et accessoires de bon goût, et coûteux.

La musique est interprétée avec entrain par un orchestre nombreux et compétent. La mise en scène ne tarde pas et se fait avec une diligence, une précision qui dénotent la longue expérience; l'éclairage, excessivement compliqué, est réglé avec grande minutie.

Et tout ça fait un excellent spectacle...

Raymond Guérin

Au Princess

Alan Ladd, imposteur repenti d'un Western

Alan Ladd, en bandit de l'Ouest américain, est amené par un comparse à ce faire tatouer afin de se faire passer pour le fils, disparu depuis quinze ans, d'un riche rancher. La combine réussit, mais comme on le prévoit dès qu'on voit la jeune fille de la maison, la gentille Mona Freeman, l'imposteur aura des scrupules, reviendra sur l'engagement pris, sera mis en demeure de le respecter par son affidé, et finalement ne pourra faire mieux que retrouver le véritable fils et le rendre à l'affection des siens. Pour cela il pénétrera dans la forteresse d'un bandit mexicain, enlèvera le jeune homme et devra le transporter blessé à travers tout un état de brousse et de rochers afin de se réhabiliter.

Telle est l'action du film "Branded", que présente cette semaine la direction du Princess. Ce film d'aventures est en couleurs.

Au Capitol

Roman bien présenté sur un thème ancien

La thèse que l'on semble vouloir établir dans "The Damned Don't Cry", au Capitol cette semaine, ressemble par bien des côtés à certains de nos romans du terroir en ce qu'elle tedd à prouver que les jeunes filles qui quittent leur foyer pour aller gagner leur vie sans protection dans les grandes villes courent presque inévitablement à leur perte, moralement et physiquement. Dans le présent film le drame est fort bien raconté avec un excellent scénario et une mise en scene variée et très au point sous la direction de Vincent Sherman.

Mais ce qui en fait surtout une des oeuvres les plus remarquables de ces derniers temps, c'est la magnifique interprétation de l'héroïne de ce roman par Joan Crawford qui remporte ici un des triomphes les plus mérités de sa longue carrière à l'écran. Les trois principaux rôles masculins sont également fort bien tenus par David Brian, Kent Smith et Steve Cochran.

A l'Impérial

Jean Lafitte fut-il héros ou aventurier ?

Quelle est la part de la légende, et celle de la vérité, dans l'histoire de Jean Lafitte — du moins, telle que la raconte "The Last of the Buccaneers", à l'affiche cette semaine à l'Impérial?

Lafitte n'est pas un personnage imaginaire, bien entendu. Il fut un pirate célèbre — le dernier des boucaniers, des écumeurs de haute mer, dit-on. Mais encore, fut-il un simple et vulgaire pirate? Ou un être un peu plus noble? Dans le film, en tout cas, comme le réclame son feuillet publicitaire. Lafitte fut"... un étonnant soldat-marin, aventurier et chevalier d'industrie, dont la flotte, avide de butin, ravageait toutes les mers du globe, dont l'épée lui tailla un empire dans la jungle". —Hollywood a parlé.

En tout cas, "The Last of the Buccaneers", quelle que soit sa fidélité historique, ne manque pas d'aventure, ni de couleurs, ni d'interprètes convenables, ceux-ci ayant à leur tête Paul Henreid dans le rôle-titre avec Jack Oakie, Karin Booth et Edgar Barrier comme digne entourage.

Conférences sur la linguistique

Monsieur Jean-Paul Vinay, directeur de la section de linguistique à la faculté des lettres de l'Université de Montréal et les étudiants du séminaire de linguistique annoncent une série de trois conférences publiques sur le thème général suivant: la langue et la pensée. Le mardi 6 février, M. Maurice L'Abbé, professeur à la faculté des sciences, parlera de l'analyse linguistique basée sur les notions de logique sybolique"; le mardi 13 février, M. Michel Ambacher, professeur au collège Stanislas, abordera le problème suivant: "Une double perspective sur la philosophie du langage: le point de vue logique et le point de vue dialectique"; enfin, le mardi 20 février, M. Victor Hincz, professeur à la faculté de philosophie, parlera de "Langue et pensée, problèmes et mise au point". Toutes ces conférences auront lieu à 5.30 p.m., en la salle D'425.

Cours publics de droit commercial

Le cours public de législation commerciale (chaire Forget) est confié cette année à Me Jean Filion, avocat. Le cours se donne le soir de 8 à 10 heures, dans l'amphithéâtre G'804, à l'Université de Montréal, 2900 boulevard du Mont-Royal, tous les mercredies à partir du 7 février, et tous les lundis et mercredis à partir du 26 février jusqu'au début de mai.

Après avoir donné quelques notions générales de droit commercial, Me Filion traitera de la liberté de commerce et des commerçants (mineurs, femmes mariées, raisons sociales, sociétés commerciales, compagnies à fonds social, agents et courtiers). Il étudiera ensuite les contrats les plus usuels sur objets et marchandises (vente, louage, cautionnement, gage, hypothèque) de même que les contrats sur argent et sur crédit (lettres de change, billets, opérations de banque).

Il traitera enfin des lois de banque, de faillite, de liquidation et d'arrangements entre créanciers et compagnies pour terminer par une étude de la procédure en recouvrement des créances commerciales, de la preuve et de la juridiction des tribunaux.

L'application de plus en plus fréquente des règles du droit commercial dans la vie de tous les jours rend ce cours public d'un grand intérêt. Après de brillantes études classiques au collège Jean-de-Brébeuf, Me Jean Filion a obtenu la licence avec grande distinction de la faculté de droit, Université de Montréal.

L'entrée à ce cours est libre. On peut obtenir un programme détaillé en écrivant au secrétaire de la faculté de droit, 2900 boulevard du Mont-Royal.

"Fabiola" au Château

Michèle Morgan et Henri Vidal, les vedettes de "Fabiola", qui prend l'affiche demain, au Château.

L'American Ballet Theatre a été fort acclamé à Paris

On admire les représentations données par cette grande troupe de New-York. — Alonzo, Kriza et Balanchine en vedette.

par Léandre Vaillat

Paris, (S.I.F.) — C'est avec impatience que nous attendions à Paris, la venue de l'American Ballet Theatre, qui devait terminer, par une suite de représentations données au Palais de Chaillot, une tournée brillante à travers l'Europe occidentale, Angleterre, Allemagne, Italie, Autriche, Hollande et Belgique. Ce que nous en avions entendu dire, ce que nous connaissions des buts de cette compagnie nous mettait en appétit de voir.

Fondé en 1939, elle se propose de perpétuer le meilleur de la tradition européenne, et en même temps de faire servir les acquisitions traditionnelles de l'école française, de l'école italienne, de l'école russe, voire de l'école espagnole de danse, à la recherche d'un art d'expression américaine. C'est justement la fusion entre ces deux tendances qui fait de cette expérience la plus significative qui ait été tentée depuis la venue des Ballets russes à Paris en 1910.

Pour satisfaire au premier point, on appela des maîtres tels que Fokine et Massine, des danseurs tels que Baranova et Dolin. Pour aviver la saveur américaine on fit confiance à des chorégraphes nouveaux comme Eugène Loring, qui courut sa chance avec "Billy the Kid", à Léonard Bernstein avec "Fancy Free", à Agnès de Mille avec "Fall River legend" et "Rodeo", à Tudor avec "Pillar of Fire", oeuvre aussi typiquement américaines que le baseball.

Dès lors la formule était trouvée: Si tant est que, suivant le beau mot de Fokine, le ballet soit un moment de civilisation, on avait ouvert la voie à l'union de la civilisation américaine et de la civilisation européenne. Deux troupes soeurs s'y emploient: l'une attachée au Métropolitain Opera de New-York, et chargée d'assurer le service des ballets dans les opéras du répertoire, ainsi que l'enseignement d'une école de danse rattachée au théâtre; l'autre s'efforçant d'adapter au mieux cette grande leçon à l'exploration des différents secteurs de la vie aux U.S.A.

Pour le spectacle d'ouverture du Palais de Chaillot, le rideau se leva sur un décor de Woodman Thompson, dont le moins qu'on puisse dire est que par sécheresse il ne favorise guère le climat de la danse. La tâche des ballerins et des ballerines qui s'avancent sur la scène pour nous entrainer à leur suite, par le songe, vers ces ports de Bohême dont parle Théophile Gautier, n'en sera que plus ardue. Mais notre appréhension est vite calmée. Il y a tant de sécurité dans leur métier que nous oublions presque aussitôt le décor et les costumes, cet élément du ballet auquel les Français, éduqués par leur magnifique école de peinture, attachent beaucoup, parfois trop, d'importance, et que nous dégustons la péripétie d'essence purement chorégraphique de "Thème et Variations", composé par Georges Balanchine d'après la Troisième suite de Tchaikowsky.

L'art de Balanchine

Décrire par le menu chacun des pas, des gestes et des mouvements, ne serait rien moins qu'épeler les mots du vocabulaire académique. Seul un Balanchine est capable d'en faire une matière chorégraphique d'une richesse incroyable, parce qu'il les a parfaitement assimilés dès le plus jeune âge, à l'école impériale du Théâtre Marie, à Saint-Pétersbourg. Il les relie à un dessin que n'interrompt aucune coupure, ni aucune de ces transitions faciles et brutales dont se satisfait aisément un travail hâtif. A une époque où le sens de la composition s'est perdu, il ne juxtapose pas, il compose se bornant à introduire de temps à autre dans la ligne générale une déformation voulue et rapide, où entre une pointe d'humour et aussi d'attendrissement devant une forme fugitivement paradoxale.

Divertissement approprié

Comme c'est bien d'avoir inauguré cette saison du Ballet Théâtre par un divertissement qui permet de présenter au public les 24 danseurs et danseuses, constituant le gros de la troupe, ainsi que deux de ses plus scintillantes étoiles. Nous voilà prévenus que si par la suite on éveillera en nous des curiosités plus proches de notre temps, ce ne sera pas pour escamoter la danse. Le pas de deux du "Cygne noir", qui figurait au même programme que "Thème et Variations", nous confirme dans ce sentiment de sécurité. La personnalité d'une autre étoile, Alicia Alonso, s'y manifeste. Elle dépasse les plus grandes difficultés, notamment le temps d'équilibre, par la tenue de scène, le maintien, l'exécution sans aucune faille, l'ambition d'unir les pas dans un enchainement jadis voulu par le maître Marius Petipa, Français fixé en Russie. Les pas de deux de "Don Quichotte", de "Casse-Noisette", "l'Oseau Bleu", réglés par le maître Petipa, "Interplay" où les pas classiques sont interprétés dans un esprit nouveau, les "Sylphides", le "Pas de Quatre", réglé autrefois pour la Taglioni, achevèrent de nous persuader, au cours des spectacles suivants, l'excellence de l'enseignement classique donné à l'école de New-York.

Ainsi rassuré sur la formation du Ballet Théâtre, qui ne se permet d'être théâtral que dans la mesure où il reste danse, nous étions mieux préparés à sentir l'accent que les meneurs du jeu comptent mettre sur un angle de vue typiquement américain, étant entendu que l'Amérique du Nord n'est pas seulement le pays des gratte-ciels, mais aussi celui des fermes dans la campagne, des petites villes avec leurs préjugés sociaux et même raciaux. Dans "Fancy Free", qui est l'aventure de trois marins en bordée et de trois filles dans un bar, le chorégraphe Jérôme Robbins, que cet ouvrage rendit célèbre aux U.S.A. du jour au lendemain, organise un désordre savant où les pires excentricités de mouvements se réfèrent toujours à des pas classiques. John Kriza y manifeste un dynamisme racé. Ce même John Kriza, né à Chicago de parents tchèques, et l'animateur de "Rodéo," ce ballet d'Agnès de Mille, qui évoque la vie d'un rancr, où les hommes rivalisent d'adresse au lancement du lasso, où le rôle de la femme consiste à attrapper son homme.

"Billy the Kid"

Il est également le principal interprète masculin de "Fall River Legend", où il figure un jeune pasteur, et surtout de "Billy the Kid". Son originalité est partout éclatante. "Fall River Legend" a été inspiré à Agnès de Mille, la fille du grand producteur de films, par le cas célèbre de Lizzie Borden qui tua son père et sa belle-mère avec une hache. "Billy the Kid", autre personnage typiquement américain a réellement existé. Il naquit à New-York à la fin de la guerre civile. Pendant qu'il voyageait vers l'ouest avec une bande de pionniers à la recherche d'un moyen d'existence, il vit sa mère abattue accidentellement en pleine rue pendant une rixe. Pour venger sa mort, il décida qu'il tuerait un homme chaque année de sa vie; il avait alors 20 ans. Son meilleur ami Garrett étant devenu Shériff, le ballet consistera dans la lutte entre Billy et Garret qu'aide un personnage aux aspects multiples, Alias. Après beaucoup de captures et évasions, Billy sera pris et tué dans un guet-apens par Alias qui s'est déguisé en guide indien. Les Mexicains surnommaient Billy "el Chivato". Il était beau, charmant, bon, excellent danseur et très recherché par les filles mexicaines.

500 marchands de fruits en congrès

Québec, 5. (D.N.C.) — L'Association canadienne des marchands de fruits en gros ouvre aujourd'hui, à Québec, son congrès annuel de trois jours. Plus de 500 délégués sont attendus de toutes les parties du Canada.

Le thème du congrès est le suivant: "Comment procéder de la meilleure façon dans la distribution des fruits frais et des légumes". Sous cette rubrique, on étudiera la variété du produit, sa qualité et le bon foctionnement de l'opération, tous des item très importants pour la bonne marche de la distribution.

Le maire Lucien Borne accueillera les délégués, l'accueil de la province sera fait par M. André Boisvert, président de l'Association du Québec des marchands en gros de fruits et légumes.

Apprenez la danse!
FOX-TROT
TANGO
SAMBA
RHUMBA ETC
VALSE
Rosita & Deno directeurs
ROSITA & DENO

PREPAREZ-VOUS A UNE NOUVELLE VIE DE PLAISIR AVEC LA FAMEUSE METHODE DES EXPERTS ROSITA ET DENO
PREMIERE LEÇON $1.00
C'est facile de danser après votre première leçon et vous avez la certitude que votre partenaire aime danser avec vous
PAYEZ AUSSI PEU QUE $3.00 PAR SEMAINE
ou profitez de notre tarif spécial 2 pour 1
ROSITA et DENO
1168 STE-CATHERINE O. MA. 7814

VENTE RECORD!
NOS PRIX SONT ENCORE DES PLUS BAS
ROBE ou COMPLET parfaitement nettoyé et pressé 49¢
PALETOT parfaitement nettoyé et pressé 69¢
PANTALON CHANDAIL JUPE parfaitement nettoyé et pressé 29¢
Léo LIMITÉE
Il y a un magasin Léo dans votre voisinage
ATTENTION!
A compter de cette semaine nos magasins seront FERMES le jeudi après-midi et seront OUVERTS le samedi après-midi.

SOYEZ
POPULAIRE
GRACE AUX LEÇONS DE DANSE DE MICHEL RODIN
Vous serez émerveillé de la rapidité avec laquelle vous pourrez danser le FOX TROT, la VALSE, la RUMBA, la SAMBA, le TANGO et le MAMBO une fois que vous aurez appris à la façon si facile Michel Rodin.
Certes vous deviendrez plus populaire quand vous saurez bien danser parce que vous pourrez vous joindre aux milliers de gens qui ont acquis plus d'assurance et de contentement en étant de bons danseurs.
LEÇON D'ESSAI $1.00
Appelez pour appointement à PL. 8640 ou PL. 8649
Michel Rodin
1231 OUEST, RUE STE-CATHERINE
Suite 356, immeuble King's Hall

H. LALONDE & FRERE Ltée
UN SEUL MAGASIN — 4800 avenue du Parc
TAPIS
AXMINSTER "CANADIEN"
DESSINS ORIENTAUX app. 9' x 10'6" . . . $77.00
4 motifs attrayants app. 9' x 12" . . . $89.00
H. LALONDE & FRERE
LIMITEE
4800, Avenue du Parc
Coin Villeneuve, près de l'Avenue Mont-Royal) — Montréal.
Les plus grands spécialistes du tapis au Canada
CARPETTES ORIENTALES—TAPIS DE TOUS GENRES—LINOLEUMS
Heures d'affaires: 9 a.m. à 5.30 p.m. — tous les jours.

Simpson's

OUVRE
À
9 A.M.

TOILES EN VEDETTE EN FEVRIER

Ensemble de serviettes "CANNON" 6 PIÈCES

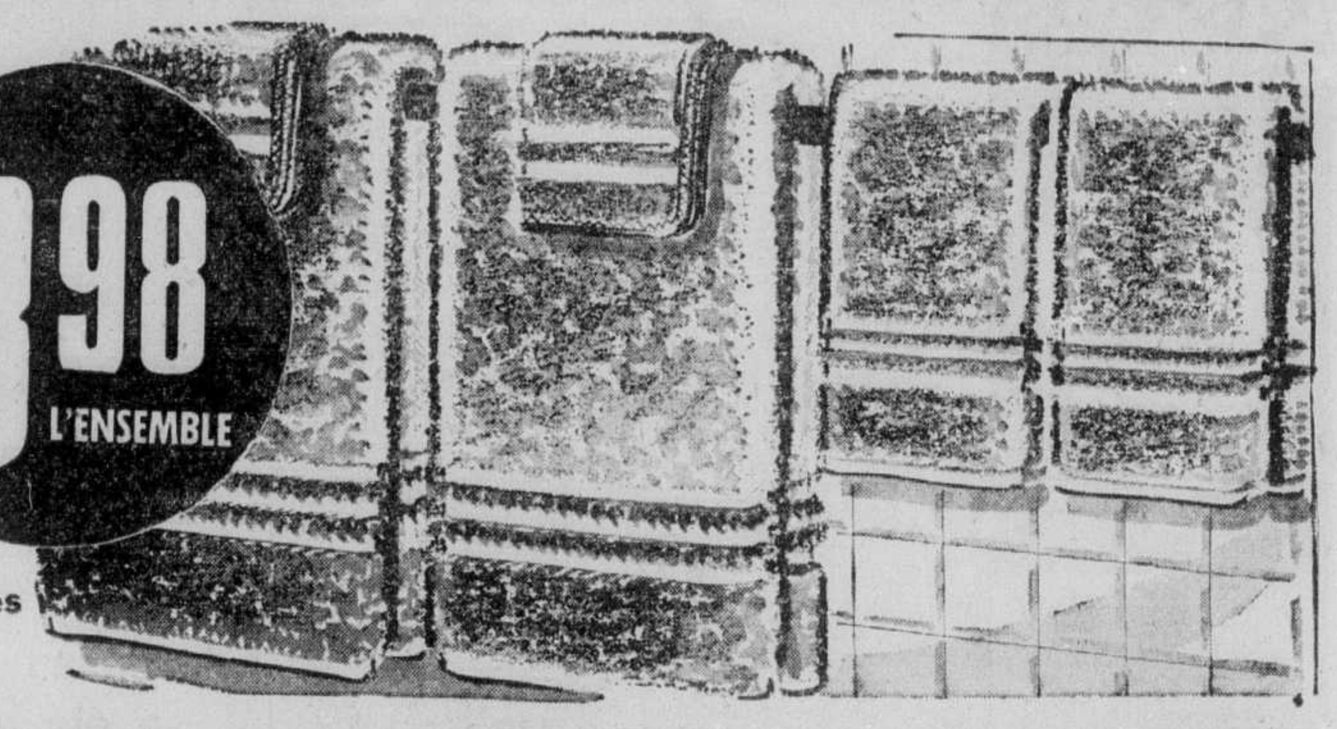

3.98 L'ENSEMBLE

Dessin stylisé, tel qu'illustré, en bouclé de coton doux. Tissure serrée, absorbante et durable. Une serviette de haute qualité à un prix économique. Jolies teintes inaltérables : rose pétale, citron, aqua et jaune bouton d'or, flamant.

2 Serviettes de bain 22 x 42 pouces. **2 Serviettes d'invité** 16 x 28 pouces. **2 Débarbouillettes** 12 x 12 pouces.

COMMANDES POSTALES ET TELEPHONIQUES ACCEPTEES : PL . 7221 — Simpson's — Toiles et Literies, au quatrième

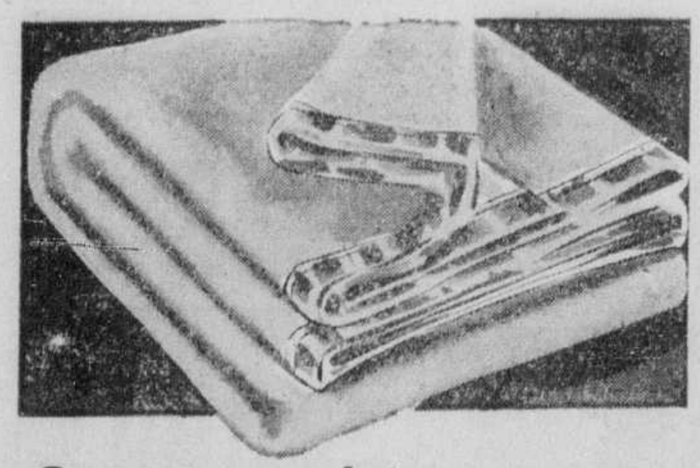

Couverture laine et coton

Imparfaites de rég. 9.95

Grâce au fameux procédé Pelage cette couverture de qualité a un fini doux et molletonné. Tissée de laine et coton, elle est d'une pesanteur confortable en toute saison. Les bords sont bordés de satin rayonne. Rose ou bleu. 72 x 90 pouces, **chacune** **5.95**

Commandes postales et téléphoniques acceptées : PL. 7221
Simpson's — Toiles et literie, au quatrième

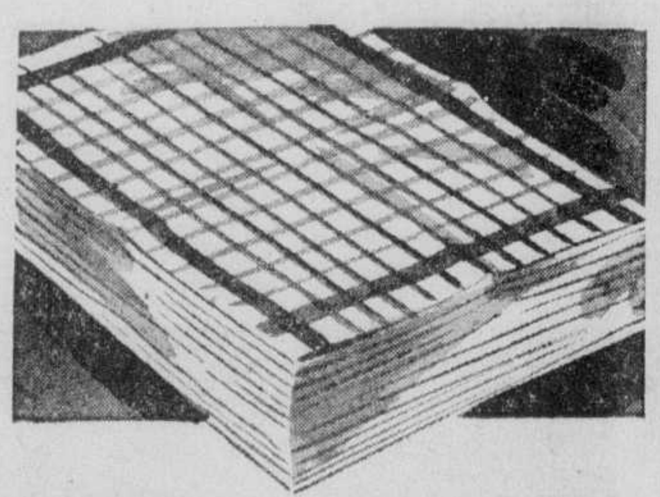

Serviette pure toile

En toile d'Irlande, cette serviette est idéale pour la verrerie puisqu'elle ne laisse pas de charpie. Très absorbante, de dimensions généreuses. Motif à carreaux rouge, bleu ou vert sur fond blanc. Une offre spéciale dans cette vente. 22 x 32 pouces...... **chacune** **.69**

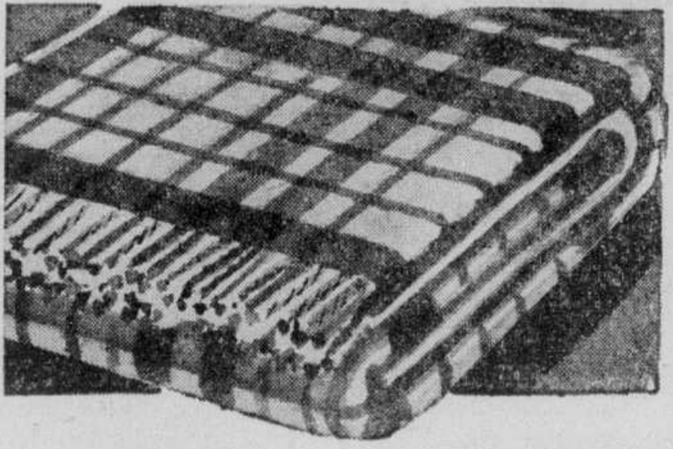

Couverture plaid

Couverture chaude ainsi que pratique. Tissée de laine pure au fini épais et peluché, avec bouts solidement surjetés. Plaid rouge et noir. Cette couverture est offerte à prix intéressant pour solde rapide mardi. Dimensions: 54 x 74 pouces........ **chacune** **6.79**

COMMANDES POSTALES ET TELEPHONIQUES ACCEPTEES : PL. 7221 — Simpson's — Toiles et literie, au quatrième

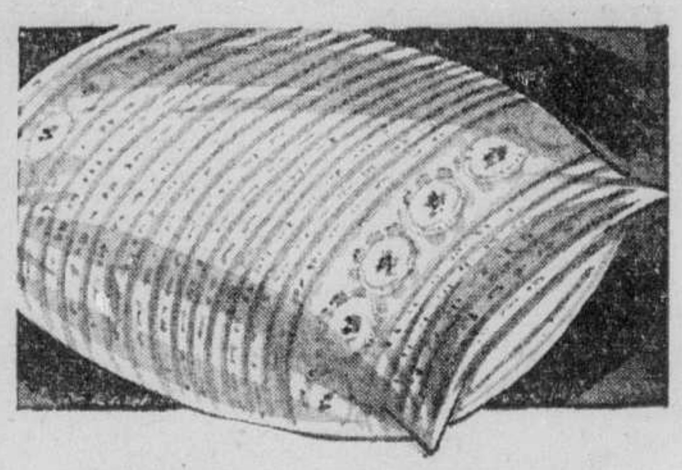

Oreiller de plumes

Oreiller rempli de plumes douces, lavées et stérilisées scientifiquement les rendant hygiéniques. Enveloppe en coutil de coton bleu pâle ou rose à motif floral en relief, retenant bien la plume. — Environ 20 pouces sur 26 pouces. .... **la paire** **5.49**

Commandes postales et téléphoniques acceptées : PL. 7221
Simpson's — Toiles et literie, au quatrième

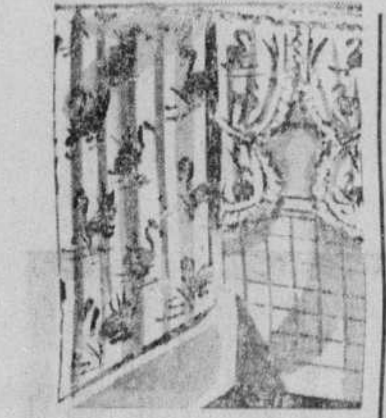

Ensemble de rideaux

POUR SALLE DE BAIN

Orig. 4.95 et 5.95. Séries incomplètes de motifs et de teintes. Rideaux pour fenêtres et douche en plastique — à grande réduction pour solde rapide. Rose, bleu, vert, marron, jaune, blanc et noir. **L'ensemble** **3.98**

Pas de commandes postales ni téléphoniques s.v.p.

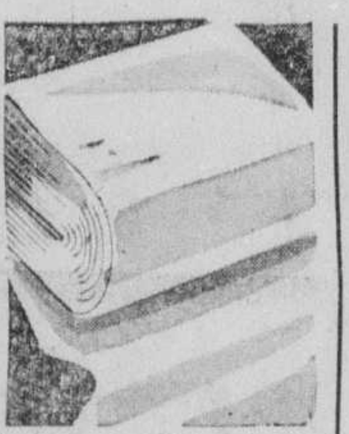

Coton à draps 'blanchi'

DE L'ANGLETERRE

Coton à draps fait de fil de coton fort, blanchi et résistant à l'usure. Tissure serrée. Sans apprêt et durable, il gardera son fini après plusieurs lavages. Blanc neige.

Largeur 81 pouces. — **1.59** La verge

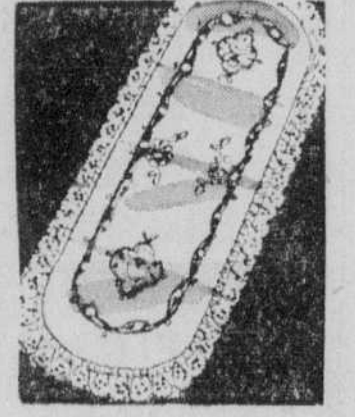

Chemin de table

ENSEMBLE POUR COIFFEUSE

Chemins de table et ensemble pour coiffeuse assortis de coton à ton uni. Volant de dentelle à oeillet brodée blanche à l'ourlet. Teintes inaltérables. Vert, rose, bleu, jaune ou tout blanc.

16 x 34 pces..	**Chacun**	**1.98**
16 x 43 pces...	**Chacun**	**1.98**
Ensemble 3-pièces pour coiffeuse		**1.98**

COMMANDES POSTALES ET TELEPHONIQUES ACCEPTEES — PL. 7221.
Simpson's — Toile et literie, au quatrième

Commandes postales et téléphoniques acceptées sur tous les articles sur cette page sauf sur l'ensemble de rideaux

SIGNALEZ

PL. 7221

Simpson's — Toiles et Literie, au quatrième

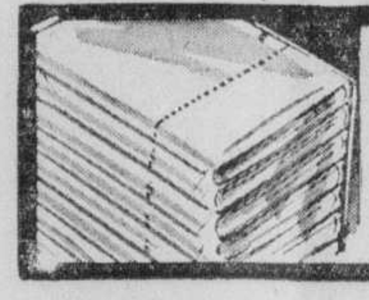

Taies d'oreiller

AVEC OURLET A JOUR

A prix modique, ces taies d'oreiller sont une vraie aubaine. Taies d'oreiller avec ourlet à jour en coton blanc, 42 pouces. **La paire** **1.09**

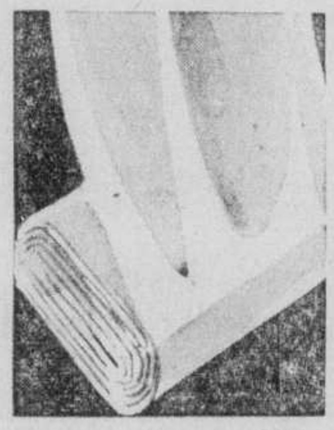

Coton à draps NON BLANCHI

DE L'ANGLETERRE

Coton fait de fil fort, à tissure serrée et de qualité durable. Il blanchira en peu de temps au lavage. Il donnera aussi un usage des plus satisfaisants.

Largeur 73 pouces — La vergé **1.19**
Largeur 83 pouces — La verge **1.39**

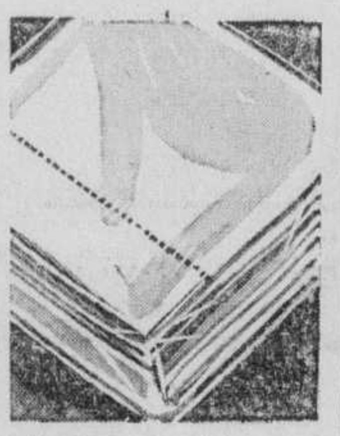

Draps de coton pur

AVEC OURLET A JOUR

90 x 104 pouces de largeur. Fait en fil de coton pur à tissure fine et au fini extra-doux. Il ne contient pas d'apprêt et se lave facilement. Pour lit à deux places. Blanc-neige. — **La paire** **11.95**

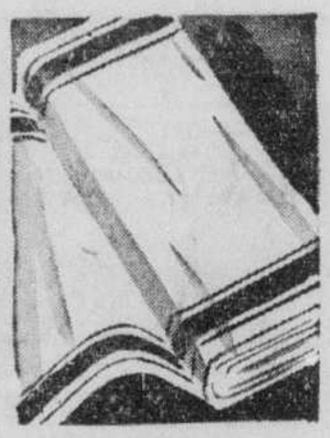

Tissu à serviettes

EN PURE TOILE

Tissu importé en pure toile. Belle qualité à tissure serrée et uniforme. Ne laissera pas de charpie. Bords à lisière. Inaltérable. Blanc avec rayure rouge, bleu, vert et jaune. — Environ 22 pouces de largeur. — **La verge** **.59**

COMMANDES POSTALES ET TELEPHONIQUES ACCEPTEES : PL. 7221 — Simpson's — Toiles et literie, au quatrième

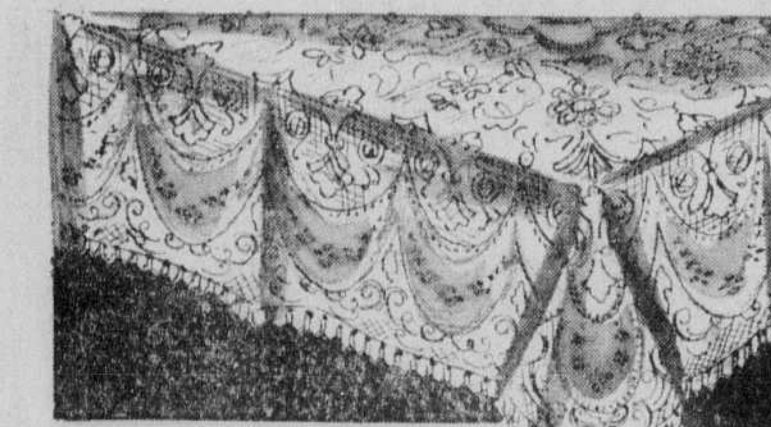

Nappes de dentelle

Magnifique nappe de dentelle à l'exquis dessin de fil de coton solide. Ne se froisse pas et se lave en un tournemain. A la fois décorative et pratique. Ecru seulement. Dim. 70 x 90 pouces **chacune** **7.98**

Commandes postales et téléphoniques acceptées : PL. 7221
Simpson's — Toiles et literie, au quatrième

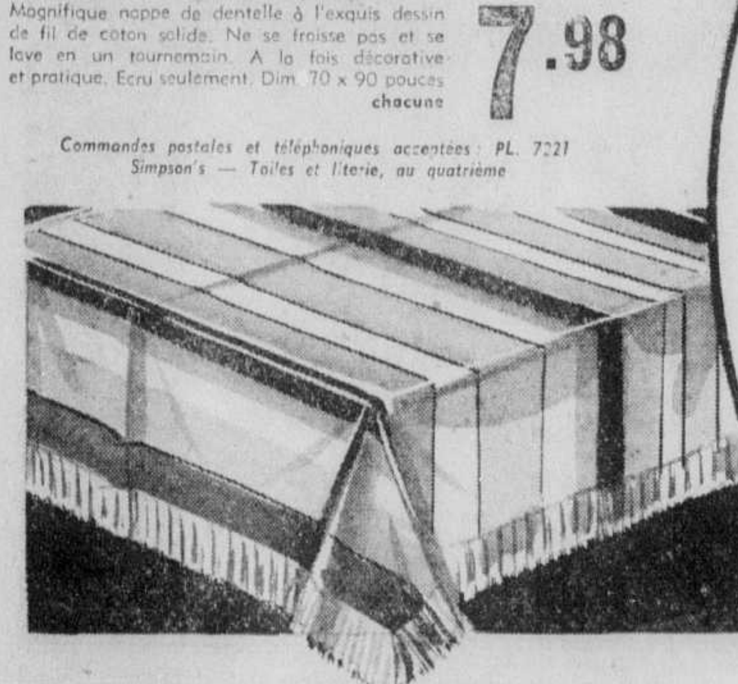

Nappes Basque durables

Nappes de fil de toile dans les teintes de l'arc-en-ciel. Fini frangé. Durables, faciles à laver, teintes inaltérables. Idéales pour agrémenter la salle à manger ou le coin à déjeuner.

Deux dimensions:	52 x 52 pces chacune	$4.19	52 x 68 pces chacune	$5.89

COMMANDES POSTALES ET TELEPHONIQUES ACCEPTEES : PL. 7221 — Simpson's — Toiles et literie, au quatrième

COUVRE-LITS "BATES" GENRE HOMESPUN

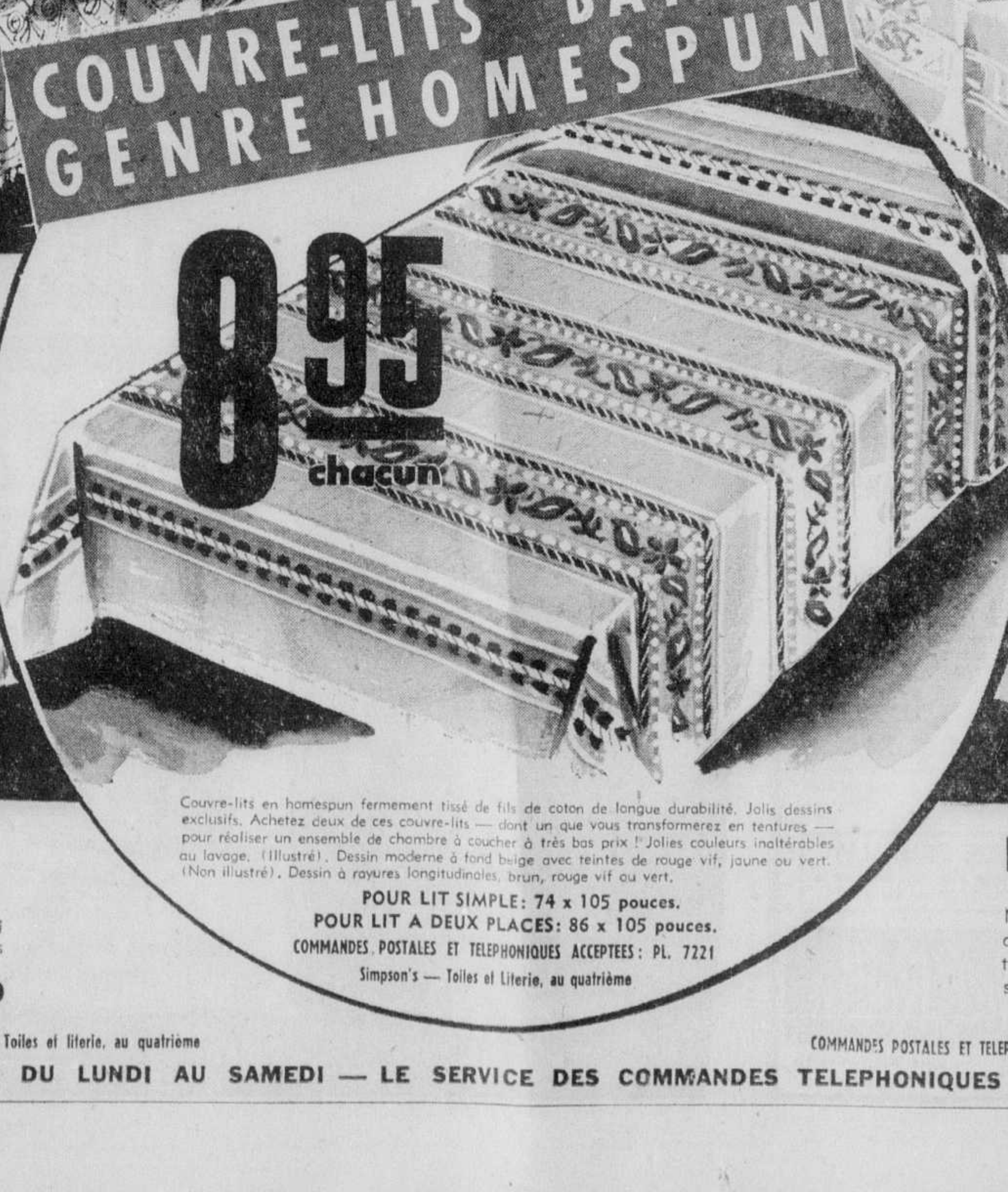

8.95 chacun

Couvre-lits en homespun fermement tissé de fils de coton de longue durabilité. Jolis dessins exclusifs. Achetez deux de ces couvre-lits — dont un que vous transformerez en tentures — pour réaliser un ensemble de chambre à coucher à très bas prix ! Jolies couleurs inaltérables au lavage. (Illustré). Dessin moderne à fond beige avec teintes de rouge vif, jaune ou vert. (Non illustré). Dessin à rayures longitudinales, brun, rouge vif ou vert.

POUR LIT SIMPLE: 74 x 105 pouces.
POUR LIT A DEUX PLACES: 86 x 105 pouces.

COMMANDES POSTALES ET TELEPHONIQUES ACCEPTEES : PL. 7221
Simpson's — Toiles et Literie, au quatrième

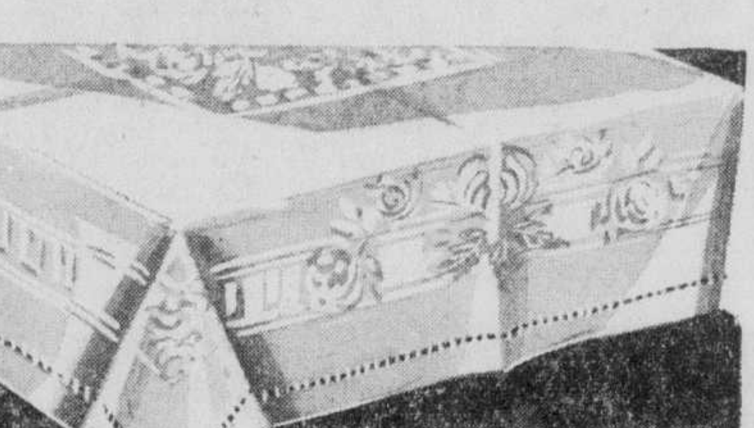

Nappes pure toile

Nappes damassées en pure toile d'un blanc étincelant avec fini doux. Les bouts sont finis avec un ourlet à jour. Joli motif floral: chrysanthème ou arabesque. Dimensions 66 x 102 pouces .... **chacune** **6.95**

Commandes postales et téléphoniques acceptées : PL. 7221
Simpson's — Toiles et literie, au quatrième

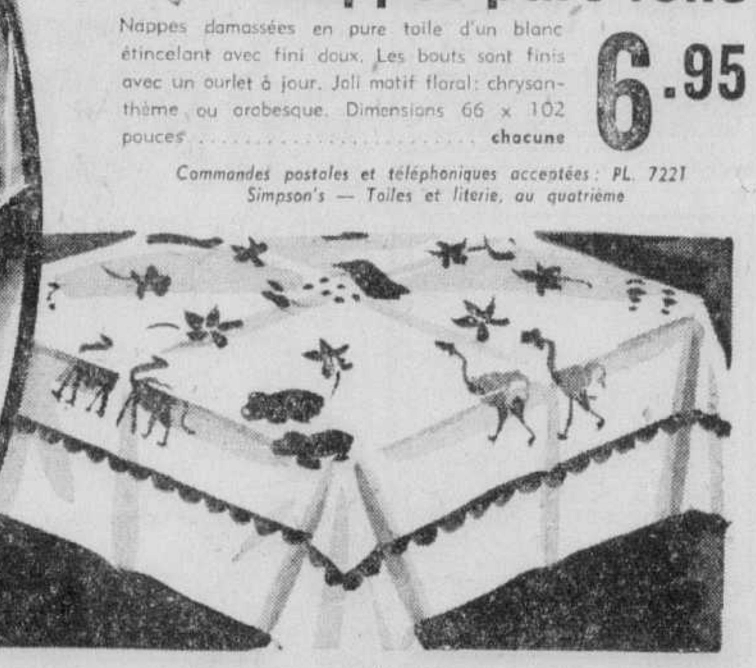

Nappes imprimées, Rég. 2.98

Nappes damassées en rayonne avec motif de cirque imprimé. Elles se lavent facilement, les teintes sont inaltérables. Fond coquille. Dimensions: 45 x 45 pouces............. **chacune** **1.98**

COMMANDES POSTALES ET TELEPHONIQUES ACCEPTEES : PL. 7221 — Simpson's — Toiles et literie au quatrième

HEURES D'AFFAIRES : 9 A.M. A 5.30 P.M. DU LUNDI AU SAMEDI — LE SERVICE DES COMMANDES TELEPHONIQUES OUVRE A 8.30 A.M. — SIGNALEZ PL. 7221

Le Beaver est retrouvé avec ses 4 occupants gelés à mort

Débris découverts par un pilote militaire montréalais.

L'officier d'aviation GILLES BERNARDIN, commandant d'un "Dakota" du service des recherches et des sauvetages du C.A.R.C., qui a découvert les restes du "Beaver" disparu dans les solitudes du nord du Québec depuis lundi dernier. Les recherches se poursuivaient depuis 4 jours.

Ottawa, 5. (P.C.) — Un avion "Norseman" doit se rendre aujourd'hui au lac Tessier, 200 milles au nord d'Ottawa, pour recueillir les corps des quatre victimes de l'accident aérien survenu la semaine dernière à cet endroit. Recherché depuis 4 jours, le "Beaver" de la compagnie d'aviation Fecteau, de Senneterre, Abitibi, a été retrouvé en fin de semaine par un équipage du C.-A.R.C. commandé par l'officier d'aviation Gilles-L. Bernardin, de Montréal, l'un des spécialistes des recherches et des sauvetages de l'aviation militaire permanente du Canada.

Le "Norseman" n'a pu encore entreprendre son envolée par suite du mauvais temps.

On déclare officiellement que les quatre occupants du "Beaver" ont certainement été gelés à mort, après une tentative d'atterrissage forcé qui s'est terminée malencontreusement, par un froid de 42 degrés sous zéro.

Les morts sont le pilote, M. Gilbert Comtois, 33 ans, père de six enfants, son frère le copilote, Elzéar, 27 ans, et les deux passagers des Indiens, M. et Mme John Neepouch.

Cinq avions du C.A.R.C. effectuaient des recherches et 11 autres s'apprêtaient à leur prêter mainforte lorsque le Beaver a été retrouvé. Ce dernier était disparu depuis lundi dernier au cours d'une envolée de 80 milles d'un lac du nord à Askelaneo, Québec, à quelque 200 milles au nord d'Ottawa.

On a retrouvé le Beaver enfoncé dans la glace du lac Tessier, à quelques milles au nord du point de destination du pilote. Lo'fficier d'aviation Bernardin a pu voir la queue de l'avion pointant au-dessus du lac. Une aile et un des skis ont été arrachés et l'avant de l'appareil s'est écrasé sur la glace.

On a dépêché un hélicoptère à l'endroit de l'accident. M. Arthur Fecteau, propriétaire du Beaver et directeur d'une des plus importantes compagnies d'aviation dans la région, a envoyé un Norseman.

Le chef d'escadrille McLeish, décoré de la D.F.C. lors de la 2e Grande Guerre, n'a ménagé aucun effort pour mener à bien les recherches du C.A.R.C. Il a rendu hommage aux sans-filistes amateurs qui sont demeurés de longues heures à leur poste dans l'espoir de capter un message de l'avion disparu.

La Cour suprême saisie de l'affaire J. Coplon

Washington, 5. — (P.A.) — Le gouvernement a demandé à la Cour suprême de confirmer le verdict de culpabilité rendu à New-York dans le cas de Judith Coplon, ancienne employée du secrétariat à la Justice, qui avait été accusée d'avoir comploté en vue de faire de l'espionnage pour le compte de la Russie.

En présentant cette requête devant le tribunal suprême, le procureur général Philip B. Perlman a dit que si un jugement récent de la cour en cassation de New-York était maintenu le secrétariat de la Justice pourrait difficilement obtenir des convictions contre d'autres espions.

On sait que Mlle Coplon et Valentine A. Goubichev, ingénieur russe attaché aux quartiers généraux des Nations unies, furent condamnés à 15 années d'emprisonnement pour avoir conspiré en vue de faire de l'espionnage. Goubitchev obtint la permission de rentrer dans son pays.

La cour en cassation a décidé que Mlle Coplon a droit à un nouveau procès parce qu'elle a été arrêtée sans mandat d'amener et que certains éléments de preuve au procès avaient été inacessibles à la défense. Le tribunal a toutefois convenu que la culpabilité de l'accusée est évidente.

"Moi? je dis MAGIE!"

"Pour PAPA, c'est 'NORTHEAST" et *rien d'autre* ! Puis nous avons monté à bord d'un gros et merveilleux oiseau, et c'était délicieux de voguer, en tout confort, dans les nuages et le ciel bleu... et dessous, la terre semblait un beau tapis. Quand je serai grande, je veux passer ma vie à voyager dans les avions NORTHEAST".

A l'avenir prenez un NORTHEAST!

A bord d'un **NORTHEAST**, on se rend plus vite, plus sûrement et mieux. Un voyage dont chaque minute vous enchantera.

vers BOSTON

3 envolées chaque jour — 11.45 a.m., 3.15 p.m. et 7.45 p.m. (sauf le samedi). A Boston en 2 heures 10 minutes environ. Service quotidien à destination de Hartford.

•

SERVICE SUR POUR TOUTE LA NOUVELLE-ANGLETERRE — LA PLUS IMPORTANTE LIGNE AERIENNE DE LA NOUVELLE-ANGLETERRE.

ENVOLEES pour toute la famille à ½ tarif les mardis, mercredis et jeudis.

RESERVATIONS: téléphonez **WAInut 1112** ou à votre bureau de tourisme.

Northeast Airlines
THE YANKEE FLEET

Le décès de Mme Eugène Bourassa

Elle était âgée de 74 ans et était la mère du major Yves Bourassa.

Mme Eugène Bourassa, mère du major Yves Bourassa, M.B.E., et belle-mère de Mme Nicole Germain, est décédée, hier, en l'hôpital Notre-Dame, à l'âge de 74 ans. Elle était la veuve du lieutenant-colonel Eugène Bourassa, décédé il y a plusieurs années.

Née Labelle Adrienne, à Montréal, le 21 juin 1876, elle s'était créé une grande réputation comme soprano lyrique. Après avoir étudié le chant à Paris, avec le professeur Dubule, de 1903 à 1905, elle était revenue dans la province de Québec, où elle avait fait une tournée de concerts. Elle avait ensuite enseigné le chant. Elle appartenait à une famille de musiciens distingués; son père, Charles Labelle, fut le premier maître de chapelle à l'église Saint-Louis-de-France.

Mme E. BOURASSA

Outre le major Bourassa et Mme Nicole Germain, elle laisse ses filles, Mme Jean Berthiaume (Laurette), Mme Lionel Bernier (Claire) et Mme Jean-Marie Guay (Louise), ainsi qu'une soeur, Mme Omer Harbec, de Montréal.

Elle est exposée au no 302, rue Ste-Catherine est.

Les funérailles auront lieu jeudi matin en l'église Saint-Germain, d'Outremont.

Absence de théâtre chrétien à Montréal

"Si on fait abstraction des "Compagnons de Saint-Laurent", le théâtre chrétien n'existe pas à Montréal. Il faudrait le "bâtir". Voilà ce qu'a déclaré, au dernier déjeuner du club Richelieu-Verdun, le R. P. Laurent Tremblay, O.M.I. Le distingué religieux avait intitulé sa causerie: "Le théâtre chrétien".

Le R. P. Tremblay, lui-même auteur de pièces de théâtre et de pageants, a défini le théâtre: "une récréation naturelle, artistique et instructive". Le théâtre, a-t-il soutenu, peut être chrétien. "On peut être parfaitement chrétien tout en étant acteur". A la suite de Sa Sainteté le pape Pie XII, le conférencier a souligné que le public a meilleur goût qu'on ne le croit parfois. Il a cité, en particulier, cette parole de Pie XII: "prétendre que le public n'a de goût que pour du laisser-aller ou du médiocre, c'est insulter le public".

Dans le but d'aider à bâtir un théâtre chrétien dans la métropole, le R. P. Tremblay a laissé savoir qu'il se proposait d'organiser huit représentations de théâtre chrétien qui seront présentées prochainement. On y jouera, en particulier, la pièce: "L'enfant prodigue" avec des acteurs professionnels.

Présenté par le Richelieu René Hébert, le conférencier a été remercié par le Richelieu Tougas, qui a invité ses confrères à soutenir la belle cause du théâtre chrétien. Le déjeuner était sous la présidence de M. Jules Trudeau, président du Richelieu-Verdun.

Les femmes au travail

—Un tiers des travailleurs des industries, de Copenhague, capitale du Danemark, sont des femmes.

Un train heurte un taxi: 2 morts

Trois-Rivières, 5. (D.N.C.) — MM. Alonzo Dufour, de S.-Séverin de Proulxville, et Emile Godin, de S.-Tite, comté de Laviolette, sont morts instantanément et leur compagnon, M. Roland Désy, également de S.-Sévérin, est dans un état critique à l'hôpital Laflèche, de Grand-Mère, l'automobile qu'ils occupaient ayant été heurtée, samedi soir, par un train du Canadien National au passage à niveau de Garneau-Jonction.

Tous trois retournaient chez eux dans un taxi de Saint-Tite conduit par M. Godin. Le train a traîné la voiture sur une distance de 500 pieds jusqu'à la gare de Garneau, laquelle est située à deux milles de Grand-Mère, sur la rive est du S.-Maurice.

Le coroner de Grand-Mère, le Dr André Poisson, a commencé son enquête pour faire identifier les victimes et l'a ajournée à plus tard.

Les âges des victimes sont: M. Dufour, 24 ans; M. Godin, 47 ans; et M. Désy, 18 ans. Tous étaient des célibataires.

Hamilton reçoit M. P.-H. Boivin

Le maire de Granby y prononce un discours devant des industriels.

Hamilton, 5. — M. P.-Horace Boivin, maire de Granby et président de la Fédération des maires et municipalités du Canada, a souligné au cours d'un discours le fait que, de plus en plus, l'ouest canadien prospère et se développe.

"En 1900, dit-il, on ne comptait que 7 pour cent de la population canadienne établie dans les provinces de l'ouest. Actuellement, ces provinces abritent le tiers de la population."

Portant la parole devant un groupe d'industriels spécialisés dans l'industrie du textile, M. Boivin a déclaré à ses auditeurs que leur industrie est celle qui fait vivre le plus de monde au Canada. En 1947, la production de ce produit a été de $450,000,000, soit plus que la valeur de la récolte de blé pour cette même année et quatre fois la valeur de la production d'or.

M. Boivin traita ensuite des problèmes auxquels patrons et ouvriers doivent faire face quand on ne prend pas les moyens de vivre en accord. Puis, pour prouver que les bonnes relations peuvent très bien exister, il cita l'exemple d'une compagnie de l'ouest qui fit signer un questionnaire à ses employés. Le résultat fut très satisfaisant, et pour les ouvriers et pour les patrons. Le maire de Granby cita un autre exemple de bonne entente: celle qui existe entre patrons et ouvriers de Norvège.

En terminant, M. Boivin a déclaré que nous devons nous occuper nous-mêmes de nos problèmes et ne pas hésiter à faire notre choix: "Choisir nous-mêmes ce dont sera fait demain".

Au cours de la journée, M. Boivin a été reçu par le maire Lloyd-D. Jackson, au nom de la ville de Hamilton. On lui présenta un plateau d'argent en souvenir de sa visite. Le soir, comme dernière manifestation, on a présenté au maire de Granby lse clefs de la ville.

Un mont historique

—Le Parnasse, l'une des "plus saintes" des montagnes de la Grèce, monte à une hauteur de 8,070 pieds.

Déportés du Canada en route pour l'Allemagne

Londres, 5. (Reuter) — Deux hommes bien mis, qui auraient été déportés du Canada, sont montés à bord d'avion aujourd'hui à destination de Hambourg, Allemagne.

Harry Hoffman et Alfred Frank avaient été détenus à l'aéroport de Londres après leur descente d'un avion parti du Canada.

Au moment où ils descendaient d'un aérobus canadien ils furent accostés par deux policiers qui les conduisirent à la salle de détention de l'aéroport.

Il appert qu'ils avaient tenté d'entrer illégalement au Canada.

Ce matin, des policiers les ont accompagnés jusqu'à l'aéroport de Northold, mais ne se sont pas rendus jusqu'à l'appareil qui les a transportés à Hambourg.

Invasion de hiboux

—Certaines régions du nord de l'Ontario subissent cet hiver une véritable invasion de hiboux gris, grands mangeurs de souris.

Pression accrue des satellites soviétiques sur la Yougoslavie

New-York, 5. — (A.F.P.) — La pression accrue du Cominform vis-à-vis de la Yougoslavie fait actuellement l'objet de conversations entre les Etats-Unis, la France, la Grande-Bretagne et avec les Yougoslaves eux-mêmes, selon le correspondant diplomatique à Washington du "New York Times", M. James Reston.

C'est avec grande attention et même une "certaine appréhension", dit Reston, qu'on voit s'accroître depuis quelques semaines la puissance militaire de la Bulgarie, de la Roumanie et de la Hongrie, "Tous pays qui bordent la Yougoslavie". On ne pense pas cependant à Washington, selon le correspondant du "New York Times" que "l'Union soviétique a décidé de risquer une guerre mondiale en faisant usage de ses satellites pour attaquer la Yougoslavie".

Pourtant on estime que l'importance des forces de ces pays est suffisante dès maintenant pour qu'on y prête attention et que les conséquences d'une attaque éventuelle contre la Yougoslavie soient discutées.

De plus, selon Reston, les Etats-Unis désireraient "voir réunies les forces des Nations non communistes du sud-est de l'Europe".

"La Yougoslavie, la Grèce et la Turquie, dit-il, seraient capables de faire face à tout ce que les satellites pourraient envoyer d'eux-mêmes par-delà la frontière de Yougoslavie et, en se combinant, ces pays auraient le pouvoir de rendre bien peu sûrs les arrières des armées envahissantes.

"Il est certain, conclut le correspondant du "New York Times", que ce point particulier sera également l'objet de discussions au cours des conversations entre les alliés dans les prochaines semaines."

Plaec forte en Méditerranée

—L'île de Malte, place forte de la Grande-Bretagne en Méditerranée, a une superficie de seulement 94 milles carrés.

M. Ernest Bevin va mieux

Londres, 5. (A.F.P.) — L'Etat de santé de M. Ernest Bevin, qui souffre d'une broncho-pneumonie, continue à s'améliorer progressivement.

On déclare au Foreign Office que le ministre s'est levé hier, pendant quelques instants, pour la première fois depuis le début de sa maladie.

OGILVY'S souhaite une cordiale bienvenue à tous les marchands détaillants (et à leur épouse) qui assistent à la CONFERENCE DE LA FEDERATION CANADIENNE DES MARCHANDS DETAILLANTS tenue à Montréal.

HEURES D'AFFAIRES: 9.30 A 5.30 DU LUNDI AU SAMEDI
OUVERT JUSQU'A 9 HEURES VENDREDI SOIR

Lit "continental" Johnston
valeur 96.50
69.50
VOUS EPARGNEZ $27.

Ogilvy's
Rue Ste-Catherine, angle de la Montagne.

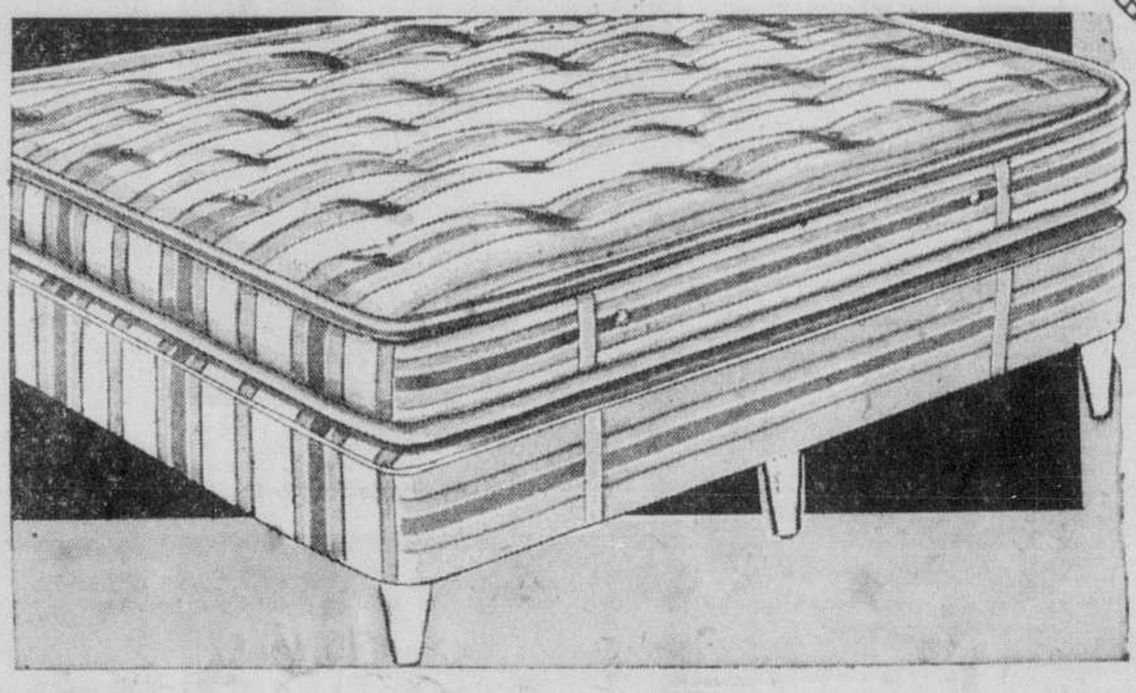

Confort et satisfaction tout en épargnant argent et espace. 6 solides pieds en bois dur, matelas à ressorts, sommier-boite remplis de ressorts en spirales attachés à la main. 3 dimensions: simple 3'3", trois quarts 4', double 4'6".

20% comptant, solde selon le plan budgétaire Ogilvy's.

Commandes postales et téléphoniques acceptées, PL. 7711

OGILVY'S — *Literie, cinquième*

Grande Vente de Tissus chez Ogilvy's

Taffetas
"Celanese"
- Largeur 47".
- Spécial pour 1 jour seulement !

1.29 la verge

Taffetas tissé faille de riche apparence pour vos toilettes d'après-midi ou du soir. Idéal pour robes de mariées, filles d'honneur... excellent pour luxueux rideaux et couvre-lits. Bleu poudre, citron, or, blanc, marine, bleu pervenche, nil, lilas, noir. Largeur 47".

☎ **Commandes postales et téléphoniques acceptées, PL. 7711**

Crêpe lingerie
- Lavable
- Largeur 44"

.59 la verge

Crêpe rayonne, fini suède. Confectionnez-en des blouses, robes d'enfants, lingerie de toutes sortes, doublures. Bleu azur, marine, blanc, rose-thé ou noir.

Pas de commandes postales ou téléphoniques

Coton importé
- Cambrai brodé
- Guingan tissé
- Batiste imprimée
- Coton imprimé

Valeurs jusqu'à 1.19 la verge

.79 la verge

Vous en ferez des petits chefs-d'oeuvre ! Choisissez les tissus qui vous conviennent. Largeur 36".

Pas de commandes postales ou téléphoniques

CREPE RAYONNE IMPRIME
- Solde de manufacturier
- Tissu de qualité

Fin tissu de rayonne aux motifs attrayants, taffetas imprimé dans le groupe. Ces jolis tissus se prêtent admirablement bien à la confection d'élégantes robes printanières. Délicieux motifs sur fond pâle ou foncé. Largeur 38". Tissus de première qualité à prix spécial ! .... LA VERGE .97

Pas de commandes postales ou téléphoniques

BROADCLOTH DE COTON
- Achat spécial
- Sanforisé

Ses usages sont nombreux ; alors achetez-en en quantité. Broadcloth de coton de fine qualité, sanforisé, classifié comme imparfait, mais les minimes imperfections n'en altèrent ni l'apparence ni la longue durée. Vert Nil, blanc, jaune, mauve, bleu de roi, marine, vert moyen, rouge, beige, bleu poudre, gris et rose. Largeur 36". .... LA VERGE .79

Commandes postales et téléphoniques acceptées, PL. 7711

TOILE "BUTCHER"
- 100% filé de rayonne
- Tissé fini toile

Tissu favori de toutes saisons, lavable, toujours d'apparence fraîche et propre. Rose, aqua, maïs, vert moyen, blanc, marine, bleu pâle, beige, noir et gris. Largeur 38". Achat spécial à prix spécial ! .... LA VERGE .79

Commandes postales et téléphoniques acceptées, PL. 7711

COTON IMPRIME
- Nouveaux motifs
- Lavable

Tissu parfait pour robes, blouses, tabliers, robes d'intérieur, jupes, rideaux et couvre-lits. Variété de gais imprimés à fleurs ou dessins fantaisistes. Largeur 36". .... LA VERGE .49

Pas de commandes postales ou téléphoniques

Piqué gaufré
- Importé de New York

.79 la verge

Profitez de cette vente et faites-en une provision en prévision du printemps et de l'été. Fin piqué gaufré lavable, blanc, rose, jaune, vert, bleu, ou nil. Achat spécial à prix spécial. Largeur 36".

☎ **Commandes téléphoniques sur blanc seulement, PL. 7711**

Coton crêpé
- Motifs à fleurs ou quadrillé

.49 la verge

Tissu lavable, ne requiert aucun repassage, choix de motifs. Idéal pour lingerie, vêtements sport ou d'enfants. Largeur 29".

Pas de commandes postales ou téléphoniques

Filé de rayonne brodé
- Prix spécial

.97 la verge

Filé de rayonne brodé importé d'Angleterre. Rose, bleu poudre, tan, jaune, aqua, vert, fraise. Largeur 36". Achat spécial à prix spécial !

Pas de commandes postales ou téléphoniques

OGILVY'S — *Salon des tissus, troisième*

JAS. A. OGILVY'S LIMITED — JAS. A. OGILVY'S LIMITED — JAS. A. OGILVY'S LIMITED

L'ONU n'ira pas à Londres

Londres, 5. (A.F.P.) — Le gouvernement britannique a informé le secrétariat général de l'O.N.U. qu'il n'est pas en mesure d'accorder des facilités à l'O.N.U. pour que la prochaine session de l'Assemblée générale se tienne à Londres en septembre prochain.

DENTISTE

Dr J. A. LAMARRE
CHIRURGIEN-DENTISTE
2011 AVE UNION — LA. 3227-8
Quelques pas à l'arrière du magasin Morgan
Plus haut que la rue Ontario
Bureaux ouverts de 9 à 9 h.
LUNDI - MERCREDI - VENDREDI
MARDI - JEUDI 9 à 6 h.
SAMEDI 9 à 6 h.

LOUEZ
un ROYAL portatif neuf
$4.00 PAR MOIS

Les frais de location servent de versement initial en cas d'achat.
Solde à termes faciles.

Pineault & fils LIMITÉE
LIBRAIRES-STATIONERS
466 Mt-Royal, HA. 6221

Mesdames! Restez jeunes et Séduisantes!
Effacez vite... rides, bajoues, patte d'oie, etc.
avec
Ormonice
à base d'hormones
Produit sensationnel
vendu en ampoules chez votre pharmacien
GARANTI PAR
CLAUDE LIGOT de Paris
660 Ste. Catherine O. MONTREAL

LE COURRIER DE COLETTE

C'est presque toujours un mauvais calcul que de compter sur l'argent de sa fiancée pour les premiers frais d'installation.

D.—Je suis un jeune homme de vingt-trois ans et j'occupe un emploi au salaire de cinquante dollars par semaine, avec perspectives d'avancement. La jeune fille que je courtise gagne le même salaire que moi, mais elle a quelques milliers de dollars d'économies et appartient à une famille aisée. Moi, bien que ma famille soit très bien je n'ai à la banque que quelques centaines de dollars et ne pourrai m'établir avant deux ans. Je suis trop orgueilleux pour demander à mon amie de m'aider, mais si elle me l'offrait, je ne sais ce que je ferais. Ce serait la seule chance possible d'avancer notre mariage. Croyez-vous qu'avec cinquante dollars par semaine je pourrais me marier sans envisager trop de privations. Inutile de vous dire que mon amie, bien que très économe porte les plus belles toilettes et que je n'ai pas l'intention que ma femme continue à travailler une fois mariée. D'autant plus que cette jeune fille n'a pas une forte santé. Il me serait très pénible d'aborder ce sujet avec elle. Je vous demande un avis?

MERCI

R.—Je vous rendrais un mauvais service en vous encourageant à accepter, même si elle vous l'offrait, de vous marier aux frais de votre amie. Ce serait de vous placer dans une situation qui, un jour ou l'autre, deviendrait difficile à votre amour-propre de supporter. Ce serait aussi ouvrir la porte à d'autres ennuis dont le moindre ne serait pas de subir les reproches de votre femme et ceux de sa famille à la première difficulté qui s'élèverait dans votre ménage, je sais bien que les amoureux pensent d'ordinaire qu'ils sont au dessus de la loi commune et que le baromètre de leur amour se maintiendra indéfiniment au beau fixe. C'est l'éternelle illusion que la vie ne manque jamais de jeter par terre, même chez les couples en apparence les mieux assortis.

Un salaire hebdomadaire de cinquante dollars permet à un couple sans enfants ou n'en ayant qu'un ou deux en bas âge, de subsister mais non de vivre dans le luxe. Beaucoup de privations s'imposeraient sans doute, sinon dans les besoins essentiels, du moins dans ceux de luxe et même de confort. Si la jeune fille de votre choix vous aime assez pour accepter de bon coeur, elle vous le dira, mais si vous tentez le moindrement de forcer sa volonté, il est presque sûr que vous ferez fausse route.

Le mieux serait encore d'attendre patiemment que votre situation vous permette de fonder un foyer dans des conditions acceptables à la famille de votre amie. Une telle attente est sans risque et sans péril que si vous avez tous deux la force de caractère qu'il faut pour la maintenir dans les bornes des plus strictes convenances, vous le savez. Autrement, vous pouvez laisser à votre amie et à ses parents de décider de la question. Vous leur exposerez sincèrement votre situation en insistant sur la juste fierté qui vous oblige à ne compter que sur vous même pour régler vos difficultés d'argent. Soyez sur ce chapitre, absolument intransigeant. Il vaudrait mieux consentir, si tel était son voeu, à ce que votre femme continue de travailler pendant un an ou deux, que d'accepter ses économies. Du moins, à mon sens.

Il peut arriver sans miracle qu'une jeune fille fortunée ait raison d'accepter un mari pauvre, mais celui-ci ne saurait s'y prêter que s'il possède des talents assez reconnus et des garanties d'avenir assez évidentes pour qu'à ses propres yeux comme aux yeux de tous, la certitude existe que son apport intellectuel compense suffisamment l'apport matériel de l'autre parti. Si de telles conditions existaient dans votre cas, je vous engagerais à faire votre demande et à écourter au gré de votre amie et au vôtre la période d'attente.

Comme rien de tel n'apparait dans votre confidence, je vous conseille de causer de vos projets avec vos parents qui vous seront sans doute de bon conseil. Et je vous mets de nouveau en garde contre un acte inconsidéré et dont les conséquences peuvent vous être fatales. Vous êtes trop jeune et trop inexpérimenté pour prévoir de quel poids peut peser sur la vie d'un homme la dépendance dans laquelle il s'est placé à l'égard d'une femme, l'aimait-il sincèrement et cet amour lui fût-il rendu. De tous les sentiments humains, l'amour est celui sur lequel on peut le plus facilement se tromper, le plus sujet aussi à l'inconstance humaine. C'est pourquoi, il convient de fonder le bonheur de sa vie sur autre chose que sur le simple attrait naturel, bien que l'importance de celui-ci soit incontestable.

COLETTE

Q.—Mère de deux petits garçons de 6 et 8 ans, j'étais heureuse, jusqu'à ce que s'annonce une autre maternité. Mon mari ne voulait pas entendre parler de cela. Il me proposa, vous devinez quoi, mais je refusai. Il devint bourru ne voulant plus sortir avec moi, à cause de mon état, prétendant que tout le monde me regardait, etc. Enfin, la délivrance approcha et j'eus une petite fille. Il en fut tout heureux, mais moi, j'avais eu tant de peine de tout cela que ma santé en était altérée et je dépéris. Mon médecin me dit que je faisais une dépression nerveuse. J'ai maigri de 20 livres. Ma fille a trois ans, je vais mieux mais je n'en suis pas encore revenue. Evidemment mon mari n'a jamais avoué qu'il avait eu tort.—LE COEUR D'UNE MAMAN.

R.—Que vous donnerait cet aveu? Ne l'attendez pas, vous savez que les hommes, même s'ils reconnaissent leur tort ne l'avouent jamais, tout ce qui compte maintenant, c'est que les nuages soient dissipés dans votre ciel et cette mignonne fillette a eu le pouvoir de les chasser. Soyez toute à la joie d'avoir été ainsi comblée. Votre mari n'aurait peut-être pas pris les choses de cette façon, si un troisième garçon vous était arrivé à sa place. Non pas que je veuille l'excuser, mais les faits sont là et il faut bien le prendre tel qu'il est. Oubliez ce vilain incident de votre existence et regardez l'avenir avec confiance. Rien ne vous sert d'entretenir de la rancoeur, cela ne ferait que compromettre votre plein rétablissement. Soignez votre santé. Votre mari en tout cela s'est comporté comme un enfant, mais il a déjà racheté par son attitude ensuite une partie du mal qu'il vous a fait. Soyez généreuse. Il y va de votre quiétude et du bonheur des vôtres. Souriez, soyez gaie et toute à la joie de vous trouver à la tête d'une belle petite famille.

Q.—J'ai été séduite par un ami d'enfance et j'attends un enfant. Dites-moi si dans les circonstances je peux obliger cet ami à m'épouser. Et si je le pouvais, croyez-vous que je serais heureuse avec lui, moi je l'aime éperdument et c'est de ma faute s'il en est ainsi aujourd'hui, cependant lui ne semble pas m'aimer. Si je ne peux pas le forcer à m'épouser, est-ce que je peux lui réclamer un certain montant pour couvrir les frais d'hospitalisation et autres. —B.G.

R.—La première chose à faire est de mettre vos parents au courant de ce qui vous arrive et sans doute aidés des parents du jeune homme, pourront-ils le décider à vous épouser et à reconnaitre l'enfant. Jusqu'à quel point pouvez-vous l'y obliger, je ne saurais vous le dire, cela dépend des circonstances, mais un avocat pourrait protéger vos droits. Soyez diplomate car vous n'avez rien à gagner et tout à perdre à y aller de façon raide. Laissez faire votre père.

Une Gaspésienne — Vous pouvez toujours consulter un homme de loi, mais je pense qu'à dix-huit ans, vous avez le droit d'ouvrir votre enveloppe de salaire et que ceux qui vous tiennent lieu de famille ne peuvent rien exiger de plus qu'un pension raisonnable.

M. et Mme Paul-Edmond Busrielle (Giselle Soucy) dont le mariage fut béni, ces jours derniers, en l'église Saint-Charles. La mariée est la fille de M. et de Mme J.-A. Soucy et le marié, le fils de M. et de Mme J.-E. Busrielle, décédés. (photo J.-E. Fortier, 2757 Châteauguay)

M. et Mme L. Lamoureux mariés récemment en l'église Sainte-Brigide. La mariée est la fille de M. et de Mme A. Paquette, et le marié, le fils de M. et de Mme N. Lamoureux.

Mlle Raymonde Bastien, fille de M. et de Mme J. Bastien, et M. Léonard Bouchard, fils de M. et de Mme Joseph Bouchard, dont les fiançailles eurent lieu récemment. (photo, J.-A. Saint-Mars)

Mlle Lorraine Barras, fille de M. et de Mme Emile Barras, de Montréal, et M. Léo-Paul Thibault, fils de M. O. Thibault, décédé, et de Mme Thibault, dont les fiançailles ont eu lieu récemment.

Mlle Mariette Corriveau, fille de M. et de Mme Charles Corriveau, de Lachine, et M. André Lavallée, fils de M. et de Mme Joseph Lavallée, de Montréal, dont les fiançailles ont eu lieu récemment.

Mlle Thérèse Audet, fille de M. et de Mme Alphonse Audet, et M. Lucien Cloutier, fils de M. et de Mme Léo Cloutier, dont les fiançailles ont eu lieu récemment. — (photo J.-A. Saint-Mars)

Mlle Françoise Messier, fille de M. et de Mme Alexandre Messier, de Lachenaie, et M. Conrad Caouette, fils de M. et de Mme Eugène Caouette, décédés, de Montréal, dont les fiançailles furent bénies récemment par M. l'abbé Armand Messier, oncle de la fiancée.

M. et Mme Daniel Denommé (Laurence Saint-Yves) dont le mariage a été célébré dernièrement en l'église de Saint-Barthélemy. Le marié est le fils de M. et de Mme Clovis Denommée, de Saint-Didace, et la mariée, la fille de M. et de Mme Hormisdas Saint-Yves, de Saint-Barthélemy.

La campagne de Birmanie

Le comte Mountbatten expose les difficultés de commandement de 1943-1946.

Londres, (P.A.) — La Grande-Bretagne a publié hier le rapport du comte Mountbatten, rédigé en 1947 et destiné aux chefs d'état-major alliés. Le comte Mountbatten commanda les forces alliées de Birmanie de novembre 1943 à mai 1946. Il expose dans son rapport que les difficultés de commandement compliquèrent sa mission presque autant que les Japonais et la malaria.

Jusqu'à l'armistice d'Europe, en mai 1945, la Birmanie n'arrivait évidemment qu'après les fronts d'Europe et du Pacifique pour les fournitures de matériel. Mais le comte Mountbatten explique que sa grande difficulté provenait de ce que les responsabilités de ses divers chefs étaient mal définies.

Général responsable envers trois autorités différentes

Ainsi le commandant en second du comte Mountbatten, feu le général Joseph W. Stilwell, "était aussi subordonné au généralissime Chiang Kai-chek, en sa qualité de chef d'état-major du commandant suprême de Chine. En sa qualité de commandant des forces américaines de Chine, de Birmanie et d'Inde, le général Stilwell était responsable aux chefs d'état-major combinés des Etats-Unis, et recevait ses ordres administratifs directement du département de la guerre de Washington".

L'auteur du rapport poursuit: "J'étais chargé de la direction des opérations dans le sud-est d'Asie, le généralisme Chiang Kai-shek en était chargé en Chine. Lorsque des arguments opposés étaient présentés sur l'emploi des ressources du commandement du sud-est, le lieutenant-général Stilwell devait soit se taire, soit s'opposer à l'un ou l'autre de ses supérieurs.

"Le général Stilwell fit le maximum pour s'acquitter de ses fonctions aussi correctement que le permettait le conflit d'intérêts. Mais il est évident que toute disposition par laquelle le commandant d'un théâtre d'opérations occupe un haut poste dans un autre ne peut que le mettre dans une situation difficile, où il est presque forcé de partager son obédience".

Le comte Mountbatten et le général Stilwell étaient divisés sur le meilleur moyen de gagner un port chinois. Le général américain voulait opérer par le nord de la Birmanie et la région de Pynénan; son supérieur britannique envisageait plutôt l'offensive par Sumatra et la Malaisie vers le sud-est.

Le comte Mountbatten écrit: "J'ordonnai de présenter impartialement les vues du général Stilwell aux chefs d'état-major britanniques et américains; mais au titre d'un autre commandement qui ne m'était pas subordonné, le général Stilwell crut de son devoir d'envoyer sa mission à Washington, avant la mienne, et sans m'en informer".

Le comte Mountbatten intervint personnellement lorsque le général Stilwell (surnommé "Vinegar Joe") fut aux prises avec le major-général W.D.A. Lentaigne, commandant du corps spécial indien. Le général Stilwell se plaignait que des unités de ce corps eussent refusé d'avancer, et demandait de remplacer le corps entier. Le général Lentaigne répondit que ses troupes avaient été surmenées; un autre officier, chargé d'une enquête, conclut que "le corps avait reçu l'ordre d'exécuter une mission qu'il n'était plus apte à remplir".

Le général Stilwell fut rappelé aux Etats-Unis en novembre 1944 pour commander les armées de terre des Etats-Unis.

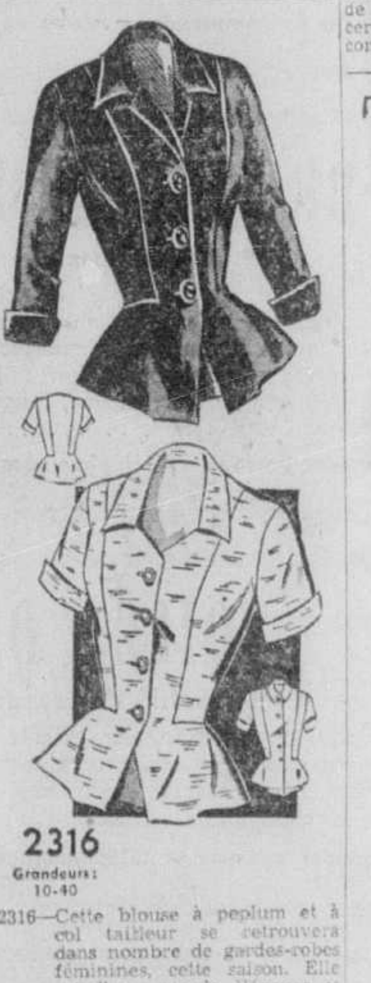

2316
Grandeurs: 10-40

2316—Cette blouse à peplum et à col tailleur se retrouvera dans nombre de gardes-robes féminines, cette saison. Elle est d'une grande élégance et l'encolure peut être traitée de trois différentes manières: col fermé, col dégagé et col à revers. Grandeurs: 10, 12, 14, 16, 18, 20, 36, 38 et 40. Prix: 32¢.

Adresser comme suit, dans le plus bref délai possible: Dept des Patrons, La Presse, Montréal. Mentionner la grandeur et le numéro du patron. Ne pas demander des mesures autres que celles spécifiées. Inclure 32c par patron, taxe comprise, soit par bon postal ou mandat d'express. Ne pas faire de réclamation avant 15 jours. La Presse n'est pas responsable des lettres non reçues. Prière de mentionner son nom et son adresse. TOUTE ADRESSE DOIT MAINTENANT COMPORTER LE NUMERO DU DISTRICT POSTAL DE LA PERSONNE QUI EN FAIT LA DEMANDE. Ces patrons, avec notes et explications en français, ne sont pas échangeables. Ils ne sont pas en vente à nos bureaux. On ne peut s'y procurer non plus ni catalogue ni cahier de modes. Prière de prendre note qu'IL EST INUTILE de faire aucune demande de patrons APRES 1 MOIS DE LA DATE DE LEUR PUBLICATION.

Organiste jubilaire

Mme Alfred Paradis, de Bromptonville, reçoit la médaille "Bene Merenti".

Sherbrooke, 5, (D.N.C.) — De belles fêtes ont eu lieu hier à Bromptonville, alors que les citoyens de cette paroisse ont célébré les cinquante ans de Mme Alfred Paradis à la console de l'orgue de cette église, ainsi que son cinquantenaire d'entrée dans la société du Tiers-Ordre.

A l'occasion de ce double anniversaire dans la vie de Mme Paradis, S. Exc. Mgr Philippe Desranleau, évêque du diocèse, a obtenu du Souverain Pontife, lors de son récent voyage à Rome pour l'Année sainte, la médaille "Bene Merenti" à Mme Paradis. Cette décoration pontificale a été remise à la vénérable jubilaire par son curé, Mgr Ira Bourassa, P.D.

Tertiaire pendant 50 ans

A l'église, le R.P. Euclide, Franciscain, visiteur régional, remit à Mme Paradis le certificat d'or réservé aux tertiaires qui comptent cinquante ans d'apostolat dans les rangs de cette société. Le R.P. Euclide prononça aussi le sermon de circonstance à cette occasion. Puis Mgr Bourassa remit à Mme Paradis la médaille pontificale "Bene Merenti". A la salle paroissiale, il y eut ensuite une cérémonie purement profane, au cours de laquelle plusieurs allocutions furent prononcées, notamment par Mgr Bourassa, au nom de Mgr Desranleau, M. Albert Pouliot, marguillier en charge, au nom de la paroisse, Mme Oscar Proulx, au nom des tertiaires, et M. Raymond Auger, au nom de la chorale de Ste-Praxède. Un programme musical s'ajouta à ces allocutions et, au cours de la soirée, une chorale formée exclusivement de membres de la famille Paradis exécuta quelques morceaux d'ensemble, accompagnés au piano par la vénérable jubilaire. Le tout se termina par un goûter offert aux membres de la famille Paradis et aux invités d'honneur.

M. Smallwood devient ministre des finances de Terre-Neuve

S.-Jean, T.-N., 5. (P.C.) — L'hon. Joseph Smallwood, premier ministre de Terre-Neuve, a prêté serment comme ministre des finances, à S.-Jean, en présence du lieutenant-gouverneur, sir Leonard Outerbridge.

L'événement n'était pas prévu. Le premier ministre détenait déjà l'important portefeuille du développement économique, qui comprend le programme d'expansion économique de la province.

Le premier ministre a assumé ces nouvelles fonctions à la suite de la nomination au sénat, la semaine dernière, de M. Herman Quinton, ancien ministre des finances.

Elections au cercle des journalistes d'Ottawa

Ottawa, 5. (P.C.) — M. Gregg Guthrie, du "Journal" d'Ottawa, a été élu président du cercle des journalistes d'Ottawa à la réunion annuelle tenue samedi soir. Les autres membres du conseil sont MM. Foster Barclay, de la Presse canadienne, vice-président, Ainslie Kerr, du "Journal", secrétaire, et Dick Statham, du "Citizen", trésorier.

La Russie active sa production d'acier

Londres, 5. (A.F.P.) — Le bulletin de la fédération britannique du fer et de l'acier "Steel News" consacre une étude à la production sidérurgique du groupe soviétique.

"L'objectif de la production d'acier soviétique, y lit-on notamment, a été fixé à 60 millions de tonnes pour 1960. Si cet objectif était atteint, la production soviétique serait de l'ordre de 500 livres par habitant par an contre actuellement 700 livres en Grande-Bretagne et de 1,100 livres aux Etats-Unis".

En ce qui concerne l'Europe orientale, le "Steel News" écrit: "En 1949, l'Allemagne orientale, la Tchecoslovaquie et la Pologne ont produit ensemble cinq millions et demi de tonnes d'acier. Leur objectif pour 1955 est de plus de dix millions de tonnes. La réalisation de cet objectif dépendra en grande partie des livraisons de minerai de fer par l'Ukraine et la Suède".

Quant aux réserves de matières premières, estime le bulletin, elles sont vastes, sauf pour le molybdène et le tungstène.

Il précise que les gisements de minerai de fer sont évalués à huit milliards de tonnes et ceux de charbon à coke à cent milliards. Le plus grand centre sidérurgique de l'U.R.S.S., affirme "Steel News", est l'Oural suivi de l'Ukraine.

Poils détruits définitivement
par une infirmière graduée de l'Hôpital Notre-Dame et diplômée en électrolyse par l'Institut Kree de New York.
METHODES MODERNES ET SANS DOULEURS.
Studio d'Electrolyse
(Paule BEAUDOIN, i.l.)
418 Est, SHERBROOKE BE. 6173

UNE GOUTTE LÉNIFIE LES
GERÇURES
Votre main doit être toujours douce et de contact agréable. Pour vous prémunir contre les gerçures et la siccité de l'épiderme, il suffit d'une goutte de baume italien Campana, riche et concentré. Il adoucit... lénifie... rend aux mains leur velouté naturel.
33c • 49c • Gros flacon: 97c
Campana's ItalianBalm

NOUVEAU! Crème Dentifrice Forhan's!
Nouvelle Saveur Délicieuse!
Mêmes Merveilleuses Qualités!
ARRETEZ LA TERRIBLE PYORRHEE!
Quand vos gencives deviennent sensibles et saignent, soyez prudents! Cela peut être le signal de la Pyorrhée, une grave infection des gencives dont 4 personnes sur 5 peuvent être atteintes, et qui peut résulter dans le déchaussement des dents et une santé débile. Alors, voyez votre dentiste et commencez à employer Forhan's pour les Gencives. La Première Crème Dentifrice créée pour Masser les Gencives et Nettoyer les Dents. Elle rendra vos dents brillantes et aidera à faire cesser le saignement des gencives en les rendant plus fermes et plus saines.
Employez Toujours Cette Formule Moderne "A DOUBLE FIN"!
Forhan's pour les gencives
La Première CRÈME DENTIFRICE CRÉÉE POUR MASSER LES GENCIVES ET NETTOYER LES DENTS!

LA PLUS GRANDE CONTRIBUTION A L'ART MUSICAL DEPUIS DES GENERATIONS
Le Piano LANGELIER
directement de notre fabrique à l'acheteur. Aucun intermédiaire.
Douze modèles au choix à prix populaires.
ECRIVEZ POUR NOTRE CATALOGUE
510 EST, STE-CATHERINE
entre Saint-Denis et Saint-Hubert
Montréal — Tél.: HA. 8111
J. Donat Langelier LIMITÉE
C'est ici que vous pouvez entendre et acheter le SOLOVOX

BALAYEUSES RECONSTRUITES
ELECTROLUX et HOOVER
avec 8 accessoires
$17.95
SEULEMENT LEGER DEPOT
BALANCE AUSSI PEU QUE $1.75
GARANTIE D'UN AN
DEMONSTRATION GRATUITE — DU. 5921
FATIMA VACUUM STORES
MAISON ESSENTIELLEMENT CANADIENNE-FRANÇAISE

Souffrez-vous des ennuis de
FAIBLESSES FÉMININES
'périodiques'
Accompagnées de Cette Sensation de Nerfs Tendus, Irritables?
Les ennuis des dérangements fonctionnels mensuels féminins sont-ils vôtres? Ceci vous rend-il très nerveuse, grincheuse, agitée, faible et quelque peu maussade—en de telles occasions? Définitivement alors, essayez le Composé Végétal Lydia E. Pinkham's pour soulager de tels symptômes! Des milliers de femmes en proclament les bénéfices remarquables.
Le Composé Pinkham's est ce que les Médecins appellent un calmant utérin. Il possède un merveilleux effet adoucissant sur l'un des organes féminins les plus importants. Pris régulièrement—le Composé Pinkham's aide à accumuler la résistance à de tels ennuis. Il est AUSSI un important tonique stomachique! A toutes pharmacies.
Douleurs Féminines Mensuelles
Le Composé Pinkham's est très efficace pour soulager les crampes, maux de tête, du dos, chaque mois—s'ils proviennent des dérangements mensuels des fonctions féminines.
Retour de l'Âge
Si la période fonctionelle de "l'âge moyen" particulière aux femmes vous font souffrir de poussées de chaleur, faiblesse, si vous êtes sur les nerfs, irritable—essayez le Composé Lydia Pinkham's pour soulager de tels symptômes. Il est renommé pour ce faire.
COMPOSÉ VÉGÉTAL Lydia E. Pinkham's

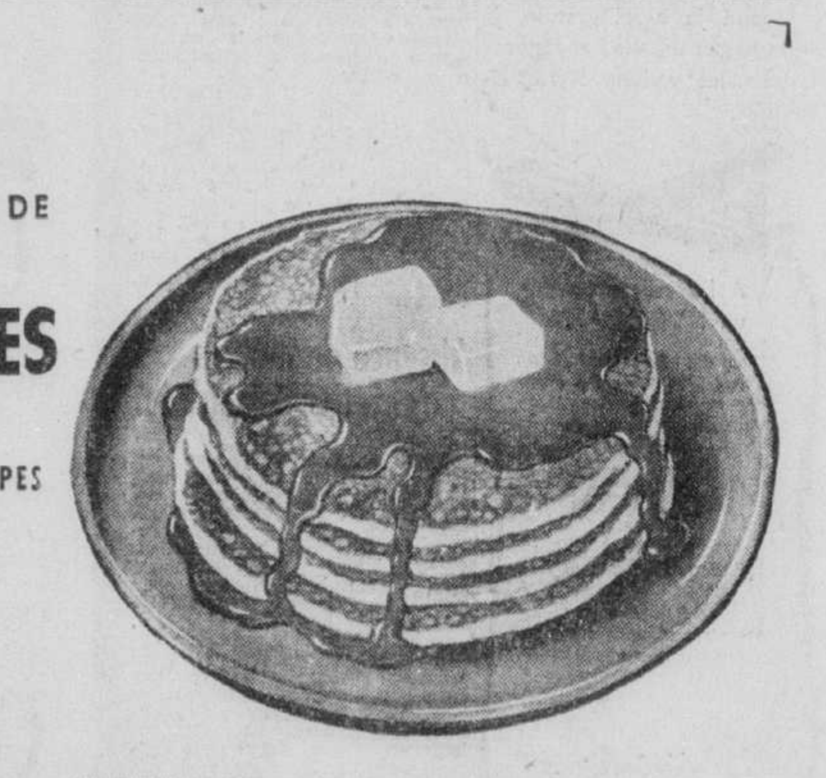

TEA-BISK
PREPARED BAKING MIX
FRUIT COBBLER

Garanti DE FAIRE DE
MEILLEURES CRÊPES
QUE TOUT AUTRE MÉLANGE À CRÊPES SUR LE MARCHÉ!
MONARCH TEA-BISK
Aimeriez-vous vous attabler devant une pile de crêpes dorées—coiffées de beurre fondant—et ruisselantes de sirop? Avec Tea-Bisk, rien n'est plus facile. Vous pouvez maintenant préparer des crêpes plus légères, plus savoureuses—et ce n'est là qu'un des emplois du Tea-Bisk, parmi une douzaine d'autres! Vous trouverez sur les paquets toutes ces recettes pour mets vite faits.
GARANTI SANS RÉSERVE PAR LES MEUNIERS DE LA FARINE MONARCH

Une émission pour les jeunes

"Le diamant magique" débutera samedi prochain au poste de la "Presse"

Les auditeurs du poste de la "Presse", entendront une nouvelle série d'émissions dès samedi prochain, le 10 février. — On présentera en effet, pour la jeunesse "Le Diamant magique", une série d'aventures palpitantes qui feront passer les radiophiles par toute la gamme des émotions.

L'émission sera diffusée tous les samedis, de 5 h. 30 à 6 heures. Le récit concerne un jeune prince, fils d'un médecin canadien qui était attaché à la maison d'un rajah, aux Indes. Le médecin a reçu du rajah, en témoignage d'estime, un diamant aux propriétés magiques, et, un peu avant de mourrir, le médecin a fait cadeau de ce diamant à son fils, le prince Miral. Miral est aujourd'hui prince parce qu'il a reçu du rajah un vaste domaine, où il exerce tous les pouvoirs d'un roi.

Miral vient visiter le Canada et c'est au cours de son séjour dans notre pays qu'il sera mêlé aux aventures les plus fantastiques. — Il est le seul à connaître le mot magique qui donne au fameux diamant des propriétés extraordinaires.

Rien ne deviendra impossible pour le jeune prince à partir de ce moment, et l'on peut facilement imaginer toutes les situations dramatiques qui sont réservées à ce nouvel héros de la jeunesse.

La distribution du "Diamant Magique" comprend Jean Louis Roux, dans le rôle du prince Miral, et les vedettes bien connues Andrée Basilières, Pierre Durand, Roland Bédard, Jean Duceppe, Jean-Louis Paris, Paul Colbert et quelques autres. "Le Diamant Magique" est une dramatisation d'Ernest Pallascio-Morin, scripteur de CKAC, dont on entend actuellement les émissions "L'aube incertaine", — "L'homme du jour" et plusieurs autres programmes à l'heure actuelle, à l'antenne de CKAC.

Le chapelet

La récitation quotidienne du "Chapelet en Famille" est présidée tous les soirs par Mgr l'archevêque (ou son représentant) sur les ondes de CKAC.

Le spectacle est édifiant dans les milliers de foyers du Québec. A 7 h. p.m., (dimanche — 7 h. 15) on voit le père et la mère à genoux, entourés de leurs enfants qui répondent aux Ave de Mgr Léger.

Les invités seront ce soir des membres de la L.O.C., paroisse de S.-Pierre-Apôtre.

CKAC — 7 h. 30, ce soir

"La chanson de l'escadrille" met en vedette à CKAC la charmante LISE ROY, les lundis et mercredis à 7 h. 30 p.m. Elle chante les refrains que l'on aime, accompagnée par l'ensemble de JEAN GALLAND.

Au "Radio-Théâtre"

CHARLES COBURN sera l'une des vedettes au "Radio-Théâtre" du lundi soir à CKAC, de 9 à 10 h. Le succès à l'affiche: "Louisa", la délicieuse comédie dont Ruth Hussey, Ronald Reagan, Edmund Gwenn, Spring Byington et Piper Laurie partageront la distribution.

L'HORAIRE DES ÉMISSIONS

LUNDI

P.M.		CKAC 730 kil.	CHLP	CBF 690 kil.	CFCF	CBM 940 kil.	CJAD	CKVL
6	00 15 30 45	Reportage Dites-moi Sports Nouvelles	Chansonnettes " Nazaire et Barn. Chansonnettes	Yvan l'Intrép. Radio-Journal Rev. actualité Ski	Serenade at 6 " Résumé Sports	Variétés Radio-Journal Commentaires Rawhide	Relaxites Ballroom " "	Quart d'heu. B. Chansonnettes Nouv. Express Chansonnettes
7	00 15 30 45	Le chapelet L'Oncle Paul Lise Roy Faubourg à m'l	Folklore italien " Fonds de prêts "	Un homme et Métropole Peintres chans. Dans coulisse	Beulah Jack Smith Club 15 Make Min. Mu.	Leicester sq. " Dixieland "	" Award Show East End Boy's Sports	" " " "
8	00 15 30 45	Vaudeville de l'air Auto-Tram 8.55 Nouvelles	Studio d'Art " "	Choc des idées " Qui suis-je "	Court of Opinions Opport. knocks "	Pay Husband " Forum "	Hollywood Star " Boston Blackie "	L'Epervier " Jouez double "
9	00 15 30 45	Radio-Théâtre " " "	" " " "	Théâ. lyrique " " "	Screen Guild " " "	Prog. musical " " "	Maisie " Opinions please "	Pause qui rafraîchit Paris-Swing "
10	00 15 30 45	My Friend Irma La Tribune Les nouvelles	Mtl la nuit " Nouvelles Ken Griffin	Radio-Journal Causerie Causerie Musique	Deegan's Diary Lonsome Gal Press conf. "	Radio-Journal Rev. actualités Politique prov. Chansons	Headlines $50 Question Nouvelles Mus. you know	Programme Pour $50 Paris-Swing "
11	00 15 30 45	Sports Chanteur de Orch. danse "	Cab. dansant " " "	Adagio " Musique légère "	Nouvelles Serenade to the Stars "	Orchestre " Récital "	U. N. Bulletin Prelude to midnight "	Les gars de la marine Here come the bands
MINUIT			Fin des émis.		Fin des émis.		Fin des émis.	Prog. de nuit

MARDI

A.M.		CKAC	CHLP	CBF	CFCF	CBM	CJAD	CKVL
6	00 15 30 45	Messe du jour " Réveil provincial	6.50 Concert		Merry go round " " "	Heure du réveil " " "	Nouvelles Ferme Wake-up Mtl Sacré-Coeur	Bonjour cult. Prières La ferme Bonjour cult.
7	00 15 30 45	Actualités 7.05 Guy Darcy " Oratoire	Carrousel " " Nouv. et sports	Radio-Journal Opéra à sous " "	" " " "	Radio-Journal Musique Al Harvey "	Nouv. et mus. Musical Clock Nouvelles Musical Clock	On prend le café " " "
8	00 15 30 45	Nouvelles Louis Bélanger " "	Radio S.-Coeur Tapage et Mus. en dél. "	Radio-Journal Elévations " Rythmes	Nouv. et sports Merry go round " "	Radio-Journal Musique Mélodies "	Nouvelles " " "	Bonj., M., Mme " " "
9	00 15 30 45	Actualités Disques Gerbe de chans. La ved. cachée	Bonj. Mme " Nos nouveautés "	Radio-Journal Radio-parents P'tit train "	Nouv. et Mus. Breakfast Club " "	Nouvelles Musique " Emis. éducat.	Time was " " "	Roger Baulu " " Avec le sourire
10	00 15 30 45	Le pan. de prov. Notre pain quo. Le Casino de la chanson	Bal musette Canzone Vedettes Can. "	Sur nos ondes Dernier mot Chansonnettes Entre nous	Nouvelles Brighter school Knitting school Personality	" Kindergarten Commentaires Sweet Hour	Ballroom " " George Muray	Le grand prix Prog. cat. Heureuse coinc. Pour être heur.
11	00 15 30 45	Nouvelles 11.05 Casino de la chanson "	Heure fém. " " "	F. Louvain Mét. Rancourt Joyeux Troub.	20th Cent. Hit " " "	Road to life Big Sister Your Beef? Laura Lee	Hit of Day Let's Start an Kate Aitken Wilder Brown	Parade chans. " " Nouvelles
P.M. 12	00 15 30 45	La table tournante Inv. à diner Anne Richard	L'heure fém. " " "	Jeunesse dorée Rue Principale Réveil rural "	To day's the d. " " "	Nouvelles BBC Harry Wood La ferme "	Nouvelles Quiz Sports Anne Richard	Parade chans. " " "
1	00 30 15 45	Nouvelles Refrains de P. Musique s.v.p. "	Radio-Journal Heure féminine " "	Quelle nouv. Radio-Journal Tante Lucie Détente	Nouvelles Rotary Club Luncheon "	Radio-Journal Happy Gang " Singalong	Nouvelles Pop Concert " G. McRae	" Sur le vif Par. chans. "
2	00 15 30 15	Actualités Matinée Michel St. Ant. et les Mt. Mich. Noël	Mélodies magiques "	Grande soeur Maman Jeanne Ardent voyage Lettre à Can.	Welcome to Hollywood Ten Malone Hannibal Cobb	Brave Voyage Commentaires Encore "	Backstage Wife Double or Not. " "	Hits on Parade " " "
3	00 15 30 45	Nouvelles 3.05 Cour Conf. Matinée Michel Noël	" " " "	Chefs-d'oeuvre " " "	Peace of mind Chance of Life " Bandwagon	Life can be Ma Perkins Pepper Young Right to Happ.	Paula Stone Show Time Show-case "	Yours for " " "
4	00 15 30 45	Actualités 4.05 Ev. soc. Le Gen. Monar. Thé dansant	Radio N. D. " Chansonnettes Carrefour chan.	Notre pensée " Radio-collège "	Telo-Test Guiding Light Yg Dr Malone Aunt Mary	Jack Berch Musique Art. Godfrey Musique	Club 800 " "	Art. Canad. Vie sociale Par. chans. "
5	00 15 30 45	Au grenier de Rythmes de Piano popul. L'homme aux	Carrefour de la chansonnette " Chansonnettes	" " Le 5 h 30 "	When a girl Portia Faces L. Mus. in Air Uncle	Musique " Contes Western Five	Clyde Beatty " " "	" " " "
6	00 15 30 45	Report. du jour Dites-moi Forum sports Les nouvelles	Nouvelles Chanson Nazaire et Barn. Chansonnettes	Yvan l'intrép. Radio-Journal Rev. actualité En dinant	Serenade at 6 " Nouvelles Doug. Smith	Variétés Radio-Journal Commentaires Rawhide	Nouvelles et Ballroom Sta. Express Ballroom	Programme B. Par. chans. Nouv. exp. Par. chans.
7	00 15 30 45	Le chapelet L'Oncle Paul Colette et Rol. Le Faub. à m'las	Heure italienne " " "	Un homme et Métropole Chansonnettes Né à Québec	Beulah Jack Smith Club 15 Make Mine Mu.	Sunshine " Commodores Affaires Etat	Nouv. Ballroom Award Show Features Sports	Chansonnettes " " Epicier du coin
8	00 15 30 45	L'aube incert. " La Mine d'or 8.55 Nouvelles	Studio d'Art " " "	Idées en marc. " Concert Symp. "	In search of " Concert symph. "	Musique Frank Heron Corn Roast "	Turnabout " M. et Mrs North "	Course au Trésor Ralliement rire "
9	00 15 30 45	En chantant dans le vivoir Gai Paris "	" " " "	" " Radio-parents "	" " Family Hour "	Luigi " Cavalcade "	The Line-Up " Red Skelton "	Prix d'Er. " Paris Swing "
10	00 15 30 45	Moment mus. " Théâtre de 10 h. Nouvelles	" Mtl la nuit " Ken Griffin	Radio-Journal Affaires-Etat Lucille Dumont "	Deegan's Diary Lonesome Gal. What makes you tick	Radio-Journal Revue actual. Don Cassacks "	Heardliners $50 Question Sports Chicagoans	Paris Swing Pour $50 Paris Swing "
11	00 15 30 45	Sports Chanteur Orchestre "	Cabaret dans. " " "	Adagio " Orchestre "	Nouvelles Serenade from the Stars "	Nocturne " Mélodie "	U. N. Bulletin Top Tune Chorale "	Les gars de la marine Here come the bands
MINUIT			Fin des émis.		Nouv. et fin.	Fin des émis.	Fin des émis.	Prog de nuit

A l'affiche de CKAC ce soir . . .

5.45—**L'homme aux réponses.** Ses connaissances sont mises au service des auditeurs. On lui adresse ses questions, il donne la réponse sur les ondes.

6.00—**Reportage du jour.** Cinq minutes consacrées à faire écho à une manifestation ou un événement de la métropole.

6.25—**L'homme du jour.** Il a l'honneur de la citation pour ses mérites et ses succès. **Ernest Pallascio Morin** donne une courte biographie du personnage.

6.45—**Les nouvelles de chez nous.** **Albert Duquesne** fait la revue des événements du pays et de l'étranger, ajoute les résultats du sport et les pronostics de la température pour toutes les régions.

7.15—**L'oncle Paul.** Sa visite est très appréciée. Cet ami de tous se fait un plaisir d'avoir un conte pour les petits, un bon conseil pour la belle jeunesse, des souvenirs pour les vieillards. On invite les auditeurs à ce brin de jasette avec **Paul-Emile Corbeil.**

7.45—**Faubourg à m'lasse.** Désiré—Charcoal—François—Johnny, autant de noms en vedette dans le quartier. Les choses se compliquent parmi la pègre. Dans ce cas, la décision de frapper sera-t-elle prise bientôt? Chacun des épisodes captive l'auditeur. Un texte de **Pierre Dagenais,** réalisé par l'auteur.

8.00—**Vaudeville de l'air.** Une intéressante émission diffusée de Québec. Plusieurs artistes sont invités et l'orchestre de **Fernando Saint-Georges** les accompagne. Une réalisation **Roger Lebel.**

8.55—**En dernière heure.** Les derniers événements sont donnés en cinq minutes par **Jean-Louis Gagnon.**

10.00—**My Friend Irma.** Les aventures de **Marie Wilson** sont extraordinaires. La rigolade est assurée aux auditeurs, qui, tous les lundis soir, suivent cette brillante jeune fille et son amie **Cathy Lewis.**

10.30—**Le quart d'heure de Concordia.** **M. Bernard Beaupré,** ingénieur professionnel, surintendant de la division de la fumée au service d'urbanisme de la ville de Montréal, a intitulé sa causerie: "La lutte contre la fumée se poursuit à Montréal". Il sera présenté par M. **Claude Bourgeois.**

10.45—**Les Nouvelles.** **Georges Francon** en donne la lecture.

10.50—**Ici-Montréal.** Le commentaire de **Jean-Louis Gagnon** sur les problème de notre ville et du pays.

. . . et demain:

7.45—**Le quart d'heure de l'Oratoire.** Avant le départ pour le travail, on réserve quelques minutes pour la prière du matin.

9.05—**C'est arrivé comme ça.** L'anecdote ou l'aventure que raconte **Mario Verdon** ne manque jamais d'être intéressante.

10.15—**Notre pain quotidien.** Le quart d'heure de **Françoise Gaudet Smet.** L'experte donne à ses nombreuses auditrices les meilleures recettes et ajoute de précieux conseils.

10.30—**LE CASINO DE LA CHANSON.** Les recherches se portent maintenant sur une nouvelle devinette, dont la valeur à l'émission de ce matin était de $250.

12.30—**Invitation à diner.** L'émission conserve toujours sa popularité. **Michel Noël** est l'animateur. Les gagnants des fameuses "invitations" partageront le festin en compagnie de plusieurs vedettes de nos ondes.

1.00—**Les nouvelles.** **Georges Lambin** est au micro.

2.05—**Matinée Michel Noël.** La chansonnette française est en vedette et ses grands succès sont à l'affiche. Pour présenter le tout, un disc.-jockey favori.

Auto-Tram transmis, ce soir, de Saint-Jérôme

Les radiophiles de S.-Jérôme et de la région recevront ce soir à 8 h. 30 la visite de la populaire émission, "Auto-Tram", diffusée sur les ondes de CKAC.

Depuis quelques semaines, Errol Malouin et Mario Verdon ont présenté cette demi-heure dans plusieurs endroits de la province, notamment Hull, Trois-Rivières et Sherbrooke. Ce soir, des auditeurs de S.-Jérôme pourront gagner des dollars en échange des bonnes réponses au questionnaire.

Le nouveau champion M. Maurice Racette sera au tram pour défendre son titre. La dernière championne, Mme Jean-Marc S.-Jean, de Hull, pour son succès au cours de trois émissions précédentes, a remporté la olie somme de $115, la semaine dernière alors que Mme Raymond Bernier, 7572 Delaroche, Montréal, se voyait attribuer la "cagnotte" d'une valeur de $90.

Conventum à Québec

Québec, 5. (D.N.C.) — Plus de 80 anciens élèves du collège S.-Esprit ont tenu, hier, le premier conventum de leur amicale. L'événement a consisté en un déjeuner suivi d'un forum dans l'une des salles du collège.

Engelures dentaires

Avec la 2e division américaine d'infanterie en Corée, 5. (B.U.P.)— Le sergent Joseph d'Elia, de Tacoma (Washington), prétend aujourd'hui être le premier soldat américain à souffrir d'engelures aux dents en Corée.

Il dit qu'il mit son dentier dans une tasse d'eau un soir et qu'il lui fallut trois jours pour le dégeler.

Soirée sociale des maitres-électriciens

La soirée sociale de l'Association des maitres-électriciens du Québec aura lieu demain, 6 du courant, à 8 h., en la salle du C.E.O.C., 460 est, rue Sherbrooke. Un programme spécial a été préparé pour la circonstance.

Les échevins élus samedi à Longueuil

Longueuil, 5. — A l'issue des élections municipales, qui ont eu lieu samedi, dans les quatre quartiers de Longueuil, M. Paul Gagnon, président de l'élection, a proclamé, samedi soir, en l'hôtel de ville, le résultat de la votation, en présence du maire Paul Pratt, réélu par acclamation et des candidats.

Voici le résultat par quartier: No 1, Clovis Lareau, échevin sortant, 240; Raoul Marin, 178; quartier no 2, Dr A. Dussault, échevin sortant de charge, 214, J.-Alfred Doucet, 300; quartier no 3, Alexandre Tremblay, échevin sortant de charge, 173, Antonio Lebrun, 359; quartier no 4, Lionel Cardinal, échevin sortant de charge, 164, Georges-W. Perks, 166.

Notons que les élus dans les quartiers no 2 et no 3, MM. Doucet et Lebrun ont déjà siégé au conseil.

—La comtesse Emilia Pardo-Bazan, décédée en 1921, fut la première choisie pour le Conseil de l'instruction publique en Espagne.

OCCASION ANNUELLE D'ÉCONOMIE

SPÉCIAUX D'HIVER Dechaux

Voici quelque chose de **plus** qu'une simple réduction des prix du nettoyage — il s'agit du fameux **NETTOYAGE DECHAUX "D'UN TON PLUS CLAIR"** aux prix avantageux qui vous sont offerts une seule fois durant l'année.

En plus d'un nettoyage de qualité comme vous en avez toujours souhaité, vous êtes assurés de trouver un nettoyage qui a fait ses preuves et comme seul **DECHAUX** peut vous en offrir à Montréal!

ROBES POUR DAMES (soie ou laine)
MANTEAUX de PRINTEMPS ou PALETOTS
20% DE RABAIS

CHAPEAUX D'HOMMES régulier $1.00 maintenant .80

RÉPARATIONS MINEURES GRATUITES
ALLONS CHERCHER et LIVRONS

Réduction de prix en vigueur jusqu'à 6 p.m. le 10 février

Attention spéciale aux commandes du dehors de la ville.

LICENSED SANITONE CLEANERS

A.-F. DECHAUX
président

FR-3131
Dechaux
FRÈRES LIMITÉE
2142 rue BEAUDRY, MONTREAL
SUCCURSALE--223 rue STE-CATHERINE E.

Studio d'Art
DIRECTION
Paul Leduc
DEUX HEURES DE BELLE MUSIQUE
aux belles heures de l'écoute
du LUNDI au VENDREDI
de 8 h. à 10 h. du SOIR
Speaker invité
BERTRAND VAC
Ecrivain
CHLP
600–730–1410
au Cadran

FICHE D'HÔPITAL – OBSTÉTRIQUE
CAS: # 2,392
NOM: Jeanne Dambert
HOSPITALISÉE: 2 Juin 1932
DÉCÈS: 7 Juin 1932
CAUSE:
MÉDECIN:

"Donnez-moi une maman!"

L'ENFANT a grandi sans le soutien du bras maternel. Elle entre dans la vie comme dans une pièce froide et sans soleil . . . Il y a sept ans, elle a été le centre d'un drame silencieux entre les murs d'une chambre d'hôpital. Dans certains cas, une soumission rigoureuse aux conseils du médecin et un traitement suivi aux pilules FEMOL éviteraient ces conséquences douloureuses . . .

FEMOL n'est *pas* seulement un simple calmant: ce concentré végétal tonifie les organes particuliers au sexe féminin et aide à les rendre plus aptes à remplir leurs fonctions naturelles. Depuis près de vingt-cinq ans, des milliers de femmes heureuses ont recours à FEMOL pour franchir sereinement les étapes pénibles de leur vie. Pourquoi pas *vous*?

ADOLESCENCE
MATERNITÉ
RETOUR D'ÂGE

FEMOL

RADIO prêté GRATIS
Estimation avant réparation
Service $1.00
SAMSON PL. 8618
470 Rachel E.

Constipation!
Une ou deux ROBOL ce soir — effet demain matin
35¢ la boite. 3 pour $1.00

"Et devinez qui est le trésorier..."

QU'IL s'agisse d'un fonds de secours, d'une oeuvre de bienfaisance, de quelque grand mouvement philanthropique, il est plus que probable que le comité comptera un ou plus d'un gérant de la Banque Royale. Si l'on recourt à eux c'est que nos banquiers sont partout reconnus comme citoyens dévoués au bien public. Les intérêts de la banque et ceux de la population sont les mêmes . . . il est donc logique que, sur toute l'échelle hiérarchique, du gérant au plus jeune commis, les banquiers de la Banque Royale participent activement à toutes les causes méritoires.

Ce civisme se retrouve dans les services qu'ils rendent à chaque particulier. Quel que soit votre problème, s'il vous faut parler affaires en confidence, adressez-vous d'abord à la Banque Royale. Le gérant et son personnel n'ont d'autre souci que de vous être utiles.

- *La Banque Royale de votre localité* peut vous aider de bien des façons. Qui n'a jamais eu besoin d'un prêt raisonnable pour payer le médecin, unifier des dettes, améliorer ou agrandir un logis? Ces emprunts sont réglables par versements partiels périodiques. Des garants ne sont pas toujours nécessaires et les taux de l'intérêt sont exceptionnellement raisonnables. Le gérant de notre plus proche succursale s'empressera de vous expliquer le procédé.

LA BANQUE ROYALE DU CANADA
Une Banque vraiment Royale!
51 succursales à Montréal et district

Repas chaud apporté par les Coréens

Les soldats canadiens sont ravitaillés en montagne par des sudistes.

Avec les Canadiens en Corée, 5. (P.C.) — Des Coréens ont escaladé un versant de 1,400 pieds en pleine nuit pour apporter aux soldats canadiens leur premier repas chaud depuis le début de l'opération "Maple Leaf".

Mais il n'y a pas de relâche dans cet exercice qui constitue l'épreuve finale pour les troupes canadiennes avant leur entrée en ligne.

L'ennemi représenté par les hommes du lieutenant Rick Constant, de Calgary, choisit l'heure de ce repas pour essayer d'entamer les positions des défenseurs sur une montagne qui domine un secteur important d'une route de ravitaillement.

A la grande joie du lt-colonel J. R. Stone, commandant du bataillon, trois patrouilles "ennemies" furent repoussées et l'une, commandée par Constant lui-même, fut capturée.

Dans cet exercice qui durera cinq jours, le 2e bataillon du régiment Princess Patricia représente le flanc droit d'un brigade qui livre une lutte de retardement pour empêcher l'ennemi d'utiliser une voie de ravitaillement.

Cruche brisée en mille miettes

Un convoi de camions portant des vivres, des rations de paquetage, du courrier et la première édition du journal miméographié "Maple Leaf" fut conduit dans la zone d'opérations en pleine obscurité par les capitaines Gordon Turnbull, de Toronto, et Del Harrison, de Calgary. Toute lumière était interdite, car c'était théoriquement la zone du front. Deux véhicules du convoi versèrent dans une rizière, sans grand mal pour personne sauf que la ration de rhum d'une compagnie, contenue dans une cruche d'un gallon, se perdit.

Le convoi avait rendez-vous avec le major Pat Tighe, de Victoria, commandant en second du bataillon, qui avait organisé un groupe de 60 porteurs coréens lesquels gravirent les pentes raides où les compagnies canadiennes étaient installées. Le sergent Ed Morris, d'Edmonton, se propose d'acquérir des espadrilles coréennes car, dit-il, "avec 175 livres sur le dos les Coréens grimpaient mieux que moi qui n'avait qu'à les guider".

La réquisition des grévistes proposée

SUITE DE LA PREMIERE PAGE

ciens, et dure depuis deux ans. Tous revendiquent la diminution des heures de travail sans diminution de salaire.

Aujourd'hui les délégués syndicaux doivent formuler leurs exigences minimum. A Chicago, un tribunal fédéral reprend l'audition du procès intenté au Brotherhood of Railroad Trainmen, auquel il est ordonné de se justifier de l'accusation d'avoir désobéi à l'ordre de cesser une grève, en décembre. Les procureurs fédéraux demanderaient au tribunal de fixer l'amende à $500,000 par jour.

Quelques aiguilleurs reprennent le travail à New-York, Philadelphie, Boston, Atlanta, Rochester, New-York; Kansas City; Ludington, Michigan; Jacksonville, Floride; Madison, Fond-du-Lac, Wisconsin; en quelques endroits du New-Jersey.

D'autre part la grève s'étend à El Paso, Texas; Birmingham, Alabama; Pueblo, Colorado; San-José, Californie.

Les directeurs d'aciéries et de houillères diminuent leur personnel cette semaine. Les chemins de fer eux-mêmes renvoient des employés de rotonde, des commis, télégraphistes et autres employés.

Effet dans la banlieue de New-York

135,000 travailleurs de la banlieue de New-York ont été obligés, aujourd'hui, de chercher d'autres moyens d'aller au travail: le New York, New Haven and Hartford, le New York Central, ont annulé tous les trains de banlieue. 120 cheminots ayant repris le travail au Pennsylvania, ce dernier prévoyait qu'il pourrait maintenir ses services de banlieue. Tous les autobus du comté de Westhester, New-York, ont été mis en circulation. Quelques citoyens de la banlieue ont élu domicile dans les hôtels new-yorkais jusqu'à la fin de la grève.

A Sans-Francisco, le Southern Pacific Railroad a annulé 17 trains de banlieue à cause de la grève des aiguilleurs de San-José. Les autobus transporteraient la plupart des 12,000 voyageurs intéressés. Chicago est doublement éprouvé parce qu'une deuxième grève paralyse entièrement la voie Chicago, Aurora and Elgin, ce qui prive de service 30,000 habitants de la banlieue ouest.

M. Benjamin-F. Fairless, président de l'United States Steel Corporation, prédit que l'arrêt ou la baisse de production des aciéries et houillères atteindront à peu près toutes les autres industries américaines. La baisse de production s'établirait déjà à 5,000 tonnes d'acier, 7,000 tonnes de fer par jour.

Arrêt partiel des postes

La poste a suspendu tous les envois, sauf le courrier de première classe pesant moins de 8 onces et les journaux. A la gare Pennsylvania de New-York seulement sont immobilisés 64,000 sacs de courrier.

New-York et Chicago, entre autres villes, n'ont que deux ou trois jours de vivres frais; des camions supplémentaires sont mis en service pour compléter le ravitaillement. Les magasins d'alimentation de Nouvelle-Angleterre craignent que leurs stocks ne s'épuisent avant samedi.

A Washington M. John T. Scott fils, président du Conseil national de médiation, déclare que la grève illégale compromet sérieusement ses négociations avec les délégués syndicaux.

Fortes hausses fiscales...

SUITE DE LA PREMIERE PAGE

porteurs d'obligations d'Etats et municipalités. M. Snyder compte surtout augmenter sa recette en diminuant les exemptions consenties aux sociétés minières pour compenser l'épuisement des gisements.

M. Snyder déclare qu'il faudra $16,500 millions de recette supplémentaire pour équilibrer le budget de $71,600 millions proposé par M. Truman.

Les dirigeants du Congrès ont fait savoir que ce dernier ne terminera ses délibérations sur les projets fiscaux qu'en juin.

L'immigration chinoise

—On a encouragé l'immigration chinoise au Canada jusqu'en 1885 à cause du besoin de main-d'oeuvre pour la construction de voies ferrées.

A l'ouverture du 9e congrès du commerce de détail

Son honneur le maire CAMILLIEN HOUDE a inauguré, à midi, en l'hôtel Mont-Royal, le 9e congrès de la Fédération canadienne du commerce de détail ainsi que l'exposition commerciale qui l'accompagne. On reconnait, de gauche à droite: M. H. A. SMITH, président de la fédération; M. E. C. BURTON, président de la maison Robert Simpson; M. Houde; M. WALTER P. ZELLER de la maison Zeller's Limited; M. F. B. WALL, vice-président de T. Eaton Co, de Montréal et M. RAYMOND DUPUIS, président de la maison Dupuis Frères Limitée. MM. Wall et Dupuis sont les présidents conjoints du congrès. (cliché LA PRESSE)

Incursion alliée à 5 milles de Séoul

SUITE DE LA PREMIERE PAGE

Nous en tuons beaucoup même à des portées de 3,000 et 4,000 verges.

Après le départ du général, Cobb déclara: "Tu parles! C'est la première fois que je vois un général en chef sur la ligne de feu. Et c'est bien la ligne de feu ici, car les Chinois nous ont tiré dessus tout l'après-midi".

(P.A.) — Un correspondant de la Presse Associée décrit le raid des formations blindées comme une étreinte d'ours.

Quelques communistes chinois sont morts sous les bandes de traction des tanks.

Un officier déclare que les Chinois ont envoyé de 10,000 à 15,000 hommes au sud de Séoul. Il se peut que les Chinois préparent une offensive pour demain, qui est le Jour de l'An chinois. Leur projet peut avoir été gâté par les raids des colonnes blindées. Les rouges ont commencé à contre-attaquer au son du clairon et des sifflets, mais les barrages d'artillerie alliés les ont repoussés.

Grandes opérations navales

Au cours des opérations terrestres, les navires de guerre américains et britanniques ont canonné la zone d'Inchon sur la côte ouest. Le croiseur américain "St. Paul" et les contre-torpilleur "Hank" ont été secondés par le croiseur britannique "Belfast", dimanche, et deux dépôts de munitions ont été détruits.

Ont soutenu cette opération le contre-torpilleur canadien "Nootka", la frégate anglaise "Black Swan" et la frégate néo-zélandaise "Tutira"; cette dernière a détruit une mine flottante.

Sur la côte est, le contre-torpilleur américain "English" a complètement désorganisé une attaque par deux bataillons rouges en un point non désigné du littoral. Les troupes alliées ont signalé de terre: "Vous avez sauvé la situation." Le croiseur américain "Manchester" et le contre-torpilleur australien "Warramunga" ont canonné des objectifs sur la côte est.

La marine américaine annonce que le dragueur de mines américain "Partridge" a heurté une mine et sombré, vendredi, au large de la côte est. Quatre matelots sont morts, quatre ont disparu et huit sont blessés. Ce navire en bois, de 136 pieds, est le cinquième balayeur de mines coulé dans les eaux coréennes.

135 hommes de la 10e division nord-coréenne se sont rendus, hier, aux soldats américains après qu'un avion des Nations unies, muni d'un haut-parleur, les eut invités à se rendre. L'avion lança des feuillets promettant un bon traitement à ceux qui se constitueraient prisonniers. Lorsque les Américains s'approchèrent pour livrer bataille, les rouges agitèrent leurs feuillets en signe de reddition, 12 milles à l'est d'Unsong sur le front central.

Les B-29 ont lancé 180 tonnes de bombes sur des ponts ferroviaires, un aérodrome et autres objectifs en Corée du Nord.

Le major Arnold J. Mullins, 27 ans, de Phoenix, Arizona, a abattu un chasseur Yak de fabrication russe.

Le 5e corps d'aviation annonce que ses appareils ont tué 450 soldats ennemis aujourd'hui.

Réponses de Paris, Londres à Budapest

Paris, 5. (P.A.) — Le quai d'Orsay annonce que désormais les diplomates hongrois ne pourront se déplacer que dans trois départements, c'est-à-dire Paris et sa banlieue. Cet ordre suit l'ordonnance hongroise du 20 janvier restreignant les voyages des diplomates français. Les diplomates hongrois ne pourront se rendre ni à Versailles ni à Fontainebleau, lieux des quartiers généraux alliés.

Londres, 5. (Reuter) — M. Kenneth Younger, ministre d'Etat aux Affaires étrangères, a été interrogé aujourd'hui au sujet des restrictions imposées par la Hongrie aux voyages des diplomates britanniques. M. Younger répond à la Chambre des communes que le gouvernement britannique a informé le ministre de Hongrie, M. Elek Bolgar, que ce dernier et son personnel ne pourront voyager à plus de 18 milles de Hyde Park Corner sans l'autorisation écrite du Foreign Office.

M. Younger déclare le gouvernement britannique prêt à imposer des restrictions aux diplomates soviétiques si Moscou aggrave les vexations dont se plaignent les diplomates britanniques. Le député conservateur Arthur Harvey demande pourquoi la Grande-Bretagne fait encore preuve d'une tolérance "légèrement démodée". M. Younger réplique que le gouvernement a raison de ne pas se hâter d'user de contrainte.

Une autre division en Europe

SUITE DE LA PREMIERE PAGE

saires pour assurer la défense de l'Europe par l'armée du pacte de l'Atlantique, mais, a-t-il précisé toutefois, "vingt divisions ne seraient pas suffisantes".

Entre-temps, il semble bien que le rapport fait au Congrès par le général Eisenhower ait disposé les esprits en faveur de la résolution sur l'envoi de troupes.

La quatrième division d'infanterie est devenue unité de combat en octobre dernier, à Fort-Benning, en Georgie. Elle est commandée par le major-général Harlan Hartness.

Les Etats-Unis ont actuellement trois divisions d'infanterie en Europe, ou l'équivalent. Eisenhower met ses affaires en bon ordre à l'Université Columbia afin de pouvoir retourner en Europe dans deux ou trois semaines.

Le réarmement progresse

Paris, 5. (P.A.) — Depuis la visite du général Eisenhower aux pays membres du pacte atlantique, certains pays ont pris rapidement les mesures qui s'imposaient pour hâter leur réarmemetn, alors que d'autres procèdent plus lentement.

C'est la Grande-Bretagne qui a agi avec le plus de rapidité. Elle a autorisé la dépense de $14 milliards pour le réarmement durant une période ne devant pas dépasser 3 ans. Suit l'Italie, qui a approuvé un bill de $300,000,000 pour la défense du pays, à la commission parlementaire de la défense nationale. Mercredi dernier, le ministre de la Défense nationale, M. Randolfo Pacciardi annonçait que la conscription serait portée de 12 à 15 mois.

Le Canada n'a pas encore fait connaître tous ses plans, mais on suppose qu'en plus des expéditions d'armes, il enverra une brigade ou une unité de combat de 5,000 à 6,000 hommes qui sera intégrée dans les formations américaines. Au moins une escadrille aérienne sera fournie au général Eisenhower. En outre, le Canada a offert assez de matériel pour équiper une division d'infanterie hollandaise et il expédiera des pièces d'artillerie au Luxembourg.

Pressé par le général Eisenhower, la Hollande a renvoyé son chef d'état-major, le général H. J. Kruls. Le cabinet a décidé lundi dernier de doubler son budget de la défense.

Secrétaire de M. George Drew

Ottawa, 5. (P.C.) — M. William Wood a été nommé secrétaire particulier de M. George Drew, leader progressiste conservateur.

Au cours de la guerre, il a servi dans les blindés, en Italie, en France et en Hollande.

L'autonomie canadienne

—C'est en 1920 qu'a été reconnu au Canada le droit d'établir des légations séparées dans les capitales des pays étrangers.

Le prince Eugène de Ligne ambassadeur en Espagne

Bruxelles, 5. (A.F.P.) — Le prince Eugène de Ligne, qui vient d'être nommé ambassadeur de Belgique à Madrid, est grand d'Espagne et fils d'un chevalier de la Toison d'or. Il est le douzième prince de Ligne et du Saint-Empire, prince d'Amblise et d'Epinoy.

Né le 10 août 1893 en France, il débuta dans la carrière diplomatique au poste d'attaché de légation à Paris, en 1919, après la guerre qu'il fit vaillamment. Conseiller d'ambassade à Washington, en 1933, il fut nommé ambassadeur à la Nouvelle-Delhi, en 1947.

Au cours de sa carrière, le prince Eugène de Ligne fut chargé de nombreuses missions économiques en Afrique et au Proche-Orient.

—Longtemps avant les Romains les Gaulois occupèrent les îles de la Cité et Saint-Louis, dans la Seine. Elles forment maintenant le coeur de la ville de Paris.

Les effets de la prise d'un taxi sans permission

Un voyageur entreprend de conduire le véhicule et cause une collision.

Une importante décision concernant les effets civils de la prise de possession d'un véhicule sans permission, a été rendue, ce matin, par l'hon. juge Edouard Fabre-Surveyer, de la Cour supérieure.

Une contestation, engagée par une compagnie d'assurance et le propriétaire d'un taxi sur l'interprétation des polices contre le vol des véhicules, a donné lieu à ce jugement. M. Alex Wolman, propriétaire de taxi, réclamait à M. R. C. Stevenson, représentant autorisé à Montréal des assureurs, faisant partie du groupe des Lloyd's, de Londres, une somme de $275, à titre de dommages résultant d'une collision.

Les faits qui donnent naissance à la réclamation sont les suivants. Comme le chauffeur chargé du taxi du demandeur était entré dans une banque pour quelques instants, un voyageur se trouvant dans le véhicule s'était installé au guidon et avait mis l'auto en marche, allant se heurter sur un poteau quelques rues plus loin.

Le demandeur obtint une condamnation contre le voyageur pour avoir conduit un véhicule sans posséder de permis de conduire. Il fit une réclamation contre la compagnie d'assurance qui l'avait garanti contre les pertes résultant du vol de son véhicule.

La compagnie soutenait que les dommages provenaient de la collision et non du vol du véhicule. Le juge Surveyer, s'appuyant sur la cause de Boyle vs Yorkshire Insurance, laquelle assimile la prise sans permission d'un véhicule à l'acte mentionné comme vol dans les clauses des polices d'assurance, condamne le représentant des compagnies Lloyd's à verser le montant mentionné ci-haut.

Ministre à sa retraite

Copenhague, Danemark, 5. (P.C.) — M. Georg Brandi Holleg, ministre du Danemark au Canada, prendra sa retraite le 31 mai, a-t-on annoncé aujourd'hui à Copenhague. Son successeur n'a pas encore été désigné.

A l'enquête sur la police

Le capitaine McCoy n'est pas représenté par avocat

L'audience de cet après-midi, à l'enquête de la police, a été fertile en incidents de toutes sortes.

Appelé dans la boîte aux témoins, le capitaine Hugh McCoy, l'un des intimés, mentionnés dans la demande d'enquête, a créé de la sensation en déclarant qu'il n'avait requis les services d'aucun avocat, pour le représenter. Sur cette affirmation, l'hon. juge François Caron, le juge enquêteur, s'est adressé à l'officier de liaison de la police, pour demander la présence immédiate du directeur Alfred Langlois, en Cour.

Au moment où nous mettons sous presse, on attendait d'un instant à l'autre la venu du directeur Langlois devant le tribunal d'enquête.

L'incident a débuté lorsque le juge enquêteur demanda au capitaine McCoy s'il avait communiqué avec des membres de la police avant de paraître en Cour.

Comme celui-ci avait répondu qu'on lui avait demandé de communiquer avec Me Lucien Béliveau, C.R., le conseiller juridique du chef Langlois, et que le juge enquêteur s'informait de la nature des fonctions de ce dernier, l'incident se produisit sur une objection de Me Ubald Boisvert, l'avocat de quelque quarante officiers de police mentionnés dans la demande d'enquête.

—Bien qu'il ne soit pas de tradition de s'objecter aux questions de la Cour, a déclaré Me Boisvert, je crois qu'il est de mon devoir de m'objecter à cet examen. Le témoin est un des intimés, et je ne crois pas, comme procureur du témoin, qu'on puisse le soumettre au présent examen.

C'est alors que le capitaine McCoy affirma ne pas avoir requis les services d'un avocat pour le représenter à l'enquête.

—C'est très bien, affirme Me Boisvert, si le témoin ne veut pas être représenté, je me retire du dossier pour ce qui le concerne.

A une question du juge, Me Boivert affirme avoir reçu de M. Pleau la liste de ceux qui désiraient être représentés par procureur à la présente requête.

L'instruction continue.

Enfant intoxiquée par des aliments

Claudette Lorange, 6 ans, fille de M. et Mme Roger Lorange, 617, rue Dailleboust, est morte aujourd'hui, en l'hôpital Ste-Justine, à la suite d'une intoxicatin alimentaire.

La fillette avait été admise à l'hôpital hier soir et a succombé ce matin.

Mme Lorange a également été intoxiquée et a été admise à l'hôpital S.-Luc. Son état n'était pas très grave, toutefois, mais elle a été gardée sous observation. Son état est satisfaisant ce soir.

Le corps de la fillette a été transporté à la morgue pour fins d'autopsie et d'enquête du coroner.

Clementis se serait réfugié à Nuremberg

Nuremberg, 5. (A.F.P.) — M. Wladimir Clementis serait arrivé à Nuremberg à la fin de la semaine dernière. Le lieu de son séjour actuel n'est pas connu. Il aurait demandé le droit d'asile aux autorités américaines.

On sait que M. Clementis, qui avait succédé à M. Jan Masaryk après la mort de ce dernier comme ministre des affaires étrangères de Tchécoslovaquie, avait disparu de Prague.

Prix Léon Bernard décerné au professeur belge René Sand

Genève, 5. — (A.F.P.) — Le conseil exécutif de l'organisation mondiale de la santé vient de décider de décerner le prix Léon Bernard, prix international de médecine sociale, au professeur René Sand, de Bruxelles, historien et philosophe de la médecine sociale.

Le professeur Sand recevra ce prix de l'assemblée mondiale de la santé, qui se réunira en mai à Genève.

THE MUTUAL LIFE
Assurance Company
OF CANADA

SIÈGE SOCIAL: WATERLOO, ONT.

81e RAPPORT ANNUEL

Année finissant le 31 décembre 1950

RECETTES

Primes d'assurance	$29,848,779.45	
Primes de rentes	2,832,035.29	
Intérêts, dividendes et loyers (réserve étant faite pour pertes futures possibles)	13,504,432.75	
Constitution de rentes provenant de polices d'assurance	1,442,514.96	
Capitaux de polices, dividendes et autres montants laissés auprès de la Compagnie en dépôt	7,219,508.45	
Profit net sur vente de valeurs de l'actif et sur les changes (après avoir affecté $1,150,144.30 à la réduction de la valeur inscrite des placements afin de stabiliser le rendement d'intérêts futurs)	256,704.74	
		$55,103,975.64

DÉBOURSÉS

Réglements de décès et d'invalidité	$ 8,699,200.96	
Dotations échues et rachats de polices	6,661,715.72	
Versements de rentes	591,242.06	
Produits de polices, dividendes en dépôt et autres montants retirés	6,627,290.57	
Frais généraux et impôts	7,474,056.17	
Diminution de l'actif causée par la réévaluation	47,237.78	
	$30,100,743.26	
Augmentation de la réserve des polices, de la caisse de retraite du personnel et des montants laissés auprès de la Compagnie en dépôt	18,808,936.41	
		$48,909,679.67
SURPLUS DE L'ANNÉE		$ 6,194,295.97
Déductions:		
Dividendes versés ou attribués aux assurés	$ 5,010,332.39	
Augmentation de la réserve pour dividendes de l'an prochain	200,000.00	
Augmentation des réserves spécifiques	200,000.00	
		$ 5,410,332.39
MONTANT PORTÉ AU FONDS DE PRÉVOYANCE		$ 783,963.58

LOUIS-L. LANG
Président

A.-E. PÉQUEGNAT, A.I.A., F.S.A.
Directeur général

FAITS SAILLANTS DU 81e RAPPORT ANNUEL

Surplus de l'année 1950	$ 6,194,296
Sommes versées aux assurés et bénéficiaires en 1950	20,962,491
Actif total	365,632,704
Assurances nouvelles en 1950 (excluant rentes et réassurance)	120,468,273
Assurances en vigueur le 31 décembre 1950 (excluant rentes et réassurance)	1,168,677,943

Un exemplaire du rapport de l'assemblée annuelle de la Compagnie tenue à son siège social le premier février 1951 s'obtient sur demande.

Où que vous alliez en EUROPE...

TRANS-CANADA AIR LINES
PRESTWICK
GLASGOW
SHANNON
LONDRES
BERLIN
PARIS
PRAGUE
MARSEILLES
MADRID
ROME
TCA

...vous y serez en quelques heures!

Envolées TCA

BILLETS D'EXCURSION DE 15 JOURS

Du 1er janvier au 31 mars, TCA offre des billets spéciaux à tarif réduit — valables pendant 2 semaines — pour voyages d'agrément ou d'affaires. Par exemple: une envolée Montréal-Londres coûte $413 (aller-retour). Demandez de plus amples renseignements.

Périodes de tarifs réduits

Choisissez de voyager pendant ces périodes: les envolées transatlantiques sont alors bien meilleur marché!

Mais oui... l'Europe, grâce aux paquebots aériens TCA, n'est qu'à une journée d'ici! Où que vous alliez en Europe, le service transatlantique d'Air-Canada vous y transportera promptement et dans le plus grand confort!

- Nos départs du Canada sont les plus fréquents
- Magnifiques paquebots aériens *North Star* — 40 places
- Pilotes "millionnaires" (1,000,000 de milles ou plus)
- Ambiance sympathique et reposante — service inégalé
- Tarifs réduits durant certains mois

Départs quotidiens pour Londres, Shannon ou Glasgow. Correspondances réglées d'avance à destination des grands centres de l'Europe, de l'Afrique et du proche Orient. Faculté d'arrêts sans suppléments.

CONSULTEZ UN BUREAU DE TOURISME — Le personnel vous aidera à dresser un itinéraire et vous renseignera sur les prix, hôtels, chambres retenues, excursions, etc. Demandez aussi au service J, Lignes aériennes Trans-Canada, Montréal, notre notice intitulée *Europe* (12 pages).

BUREAU DES TCA À MONTRÉAL
Coin des rues Dorchester et Université (PL. 2971)

TRANS-CANADA Air Lines
LIGNES INTERNATIONALES • TRANSATLANTIQUES
TRANSCONTINENTALES

TOUTE L'EUROPE PAR TCA • TOUTE L'EUROPE PAR TCA

L'assistance militaire à l'Indochine

Les Américains viennent de faire parvenir 44 autres avions à Saigon.

par Max Ollivier

Saigon, 5. (A.F.P.) — Les 44 avions "Bear Cats" qui viennent d'arriver à Saïgon à bord du porte-avions américain "Windham Bay" pourront être utilisés presque immédiatement sur le théâtre des opérations, déclare-t-on dans les milieux de l'état-major français et l'on estime que "le rythme actuel de livraisons d'armes et de matériel par les Etats-Unis à l'Indochine permet de bien augurer de l'avenir".

Dans ces mêmes milieux, on reconnaît que si les livraisons ont été un peu lentes au début en raison des charges assumées par les Etats-Unis en divers points du globe, le rythme actuel des livraisons, s'il est maintenu, peut-être considéré comme satisfaisant.

On estime également que "la fourniture d'armes américaines reste absolument indispensable à l'effort de la France et à l'accroissement plus que jamais nécessaire de son potentiel offensif ainsi qu'à la mise sur pied des armées nationales des Etats associés qui répond à la fois au désir politique du gouvernement français et à la nécessité impérieuse d'assurer l'ordre à l'intérieur des frontières indochinoises".

Le premier envol reçu en août 1950

On rappelle que l'aide américaine s'est matérialisée pour la première fois en août 1950 quand le cargo "Steel Rover" a débarqué le premier envol de matériel américain dans le port de Saïgon.

L'assistance américaine entre les mois d'août et de septembre a permis d'équiper douze bataillons, qui ont constitué le noyau des armées nationales des Etats associés (huit bataillons viet-namiens, trois bataillons cambodgiens et un bataillon laotien).

Ces forces, qui sont aujourd'hui dotées d'un armement moderne, participent aux opérations militaires ou de police et certains de ces bataillons ne comportent plus de cadres français.

Ce matériel avait été pris en charge dès son débarquement par les autorisés militaires des Etats-associés sans que les autorités françaises soient intervenues.

Au cours de cette même période, les forces de l'Union française ont reçu sept avions de transport"Dabre, de 40 "Hell Cats", lesquels prirent immédiatement la place des kota", qui furent suivis, en novem- "Spitfire" ayant servi pendant cinq années consécutives.

On fait remarquer, toutefois, qu'il ne s'agit pas exactement de "remplacement", car les hautes qualités des "Hell Cats" ont accru considérablement le potentiel de la force aérienne française sur le théâtre d'opérations indochinoises. Ces appareils ont fait leur apparition dans le ciel d'Indochine trois semaines après leur réception.

Flottes nationales des Etats associés

De leur côté, les Etats associés ont été dotés, dans le même temps, de 36 embarcations fluviales blindées qui formèrent les embryons de flottes nationales des Etats associés. Les équipages de ces embarcations ont déjà participé à de nombreuses missions.

Quant à la marine française, elle a reçu six petits dragueurs venus par leurs propres moyens des côtes américaines du Pacifique et qui assurent, en plus du déminage, la police des rivières et des côtes.

Dix quadrimoteurs "Privateer" ont permis également à l'aéronavale française de rendre plus efficace la surveillance côtière et d'obtenir de bons résultats dans les opérations de bombardement auparavant effectuées par des bimoteurs amphibies "Catalina".

Des instructeurs américains sont venus spécialement entraîner des aviateurs français au pilotage des "Privateer".

Au cours de la première quinzaine de janvier, les Etats-Unis ont encore livré un groupe de 21 bombardiers légers "B-26" qui, en même temps que les avions d'assaut, permettent d'appuyer efficacement les troupes au sol.

Un important facteur de victoire

Les forces franco-viet-namiennes ont été dotées de tanks légers qui ont permis au commandement de constituer deux escadrons. Cet envoi de blindés était accompagné de matériel de transmission et de munitions pour l'artillerie, l'infanterie et l'aviation. Cet envoi de matériel est parvenu en Indochine à la veille même de l'offensive du Viet-minh dans le nord du Viet-nam, au début du mois dernier, et l'on considère qu'il fut un facteur important du succès remporté par les troupes de l'Union française.

A ces livraisons d'avions et d'embarcations, il convient d'ajouter un tonnage non négligeable de matériel de stockage, de grues de débarquement et de baraques démontables.

On estime, dans les milieux de l'état-major français, que la livraison des "Bear Cats" qui ont traversé Saigon sur des camions, a produit un effet psychologique indiscutable sur l'opinion publique qui, jusqu'à la fin de l'année dernière, avait tendance à douter de la réalité de l'aide américaine.

Des déclarations faites à ce propos par les représentants de l'état-major français viennent, au contraire, confirmer l'efficacité de l'aide américaine.

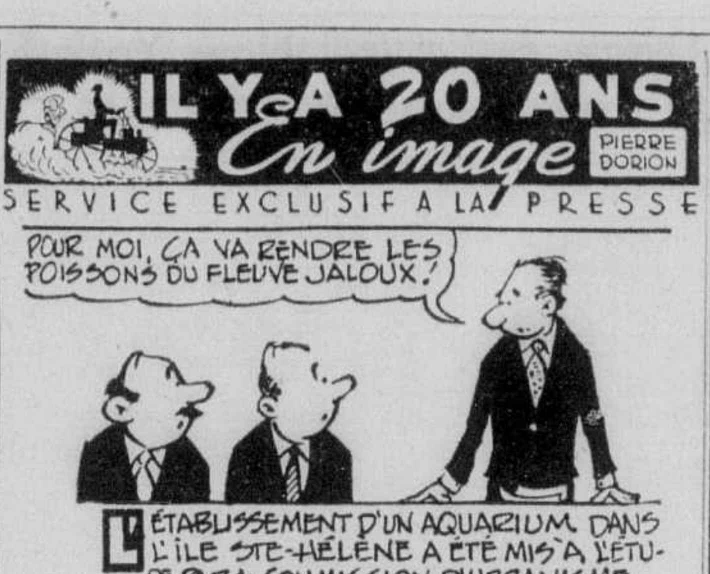
IL Y A 20 ANS
En image
PIERRE DORION
SERVICE EXCLUSIF A LA PRESSE
POUR MOI, ÇA VA RENDRE LES POISSONS DU FLEUVE JALOUX!
L'ÉTABLISSEMENT D'UN AQUARIUM DANS L'ILE STE-HÉLÈNE A ÉTÉ MIS À L'ÉTUDE PAR LA COMMISSION D'URBANISME—

Mgr Martin au grand pardon des terre-neuvas à Fécamp

Fécamp, 5. (A.F.P.) — Un grand pardon des terre-neuvas s'est déroulé, hier, à Fécamp. Groupés dans l'unique bassin qui a pu être remis à flot après les destructions causées par les Allemands, les modernes chalutiers qui partent aujourd'hui pour Terre-Neuve, avaient hissé le grand pavois.

Malgré le vent qui soufflait en tempête et la pluie qui tombait sans arrêt, une foule considérable assistait aux cérémonies présidées par Mgr Martin, archevêque de Rouen. Autour de M. Gaston Defferre, ministre de la marine, on remarquait de nombreuses personnalités civiles, militaires et religieuses, parmi lesquelles l'amiral Barthe, préfet maritime de Cherbroug, représentant M. Jules Moch, ministre de la défense nationale, MM. René Coty, vice-président du Conseil de la république, Courant et Siefridt, députés, de Montalembert et Léger, sénateurs de la Seine-Inférieure, Cléreaux, sénateur de S.-Pierre-et-Miquelon, etc.

A l'issue de la messe, un cortège s'est formé, où l'archevêque de Freycinet, où l'archevêque de Rouen s'est embarqué sur une vedette et a béni la mer et la flotte de pêche. Puis, devant le monument aux morts, M. Defferre a procédé à la remise des décorations. Parmi les récipiendaires il y avait un jeune homme de 15 ans, René Duparc, à qui a été décerné la médaille de sauvetage.

Au cours du déjeuner qui suivit, M. Defferre, après avoir excusé de son absence M. René Plevent, président du Conseil, a félicité les armateurs et les marins fécampois du magnifique effort de redressement accompli depuis la guerre par leur flotte de pêche. Le ministre a souligné que presque complètement détruite, cette flotte a repris le rang qu'elle occupait en 1939, en tête des ports morutiers de France.

Mathusalem aurait été citoyen russe!

Moscou, 5. (P.A.)—Le "Doctor's Gazette", revue médicale publiée par le ministère de la santé, annonçait hier que c'est en Russie que se trouve le plus grand nombre d'individus ayant atteint l'âge de cent ans et plus.

Cette communication est le résultat d'un recensement entrepris par M. I. B. Shapiro, qui déclare que le gouvernement soviétique a soumis plus de 10,000 cas de longévité centenaire dans son territoire.

Le citoyen le plus âgé de l'U.R.R.S., selon l'article de la revue, est Mansyr Kiut, de Géorgie, qui a atteint l'âge respectable de 154 ans; chez les femmes, c'est Mme Kamazan Khanum, du Turkménistan, qui est âgée de 127 ans.

Le "Doctor's Gazette" cite aussi le cas d'un ouvrier agricole appelé V. I. Tishkin, âgé de 144 ans, qui a donné l'an dernier 256 jours de travail à la ferme collective où il est employé. Un résident du littoral de la mer Okhotsk, K. G. Popv, âgé de 111 ans, s'adonne encore activement à la pêche, à la chasse et à la menuiserie.

Un dénommé Mahmud Eivazov, poursuit la "Gazette", âgé de 142 ans, a une descendance de 118 enfants, petits-enfants, arrière-petits-enfants, et arrière-arrière-petits enfants; son épouse porte allègrement ses 120 années et ils ont une fille âgée de 100 ans!

Les statistiques de M. Shapiro signalent par ailleurs que l'Angleterre compte 146 centenaires.

Pour la régie des prix

Sherbrooke, 5. (D.N.C.) — Le Conseil central des Syndicats catholiques et nationaux de Sherbrooke continue sa campagne pour l'établissement d'une régie fédérale des prix.

La CTCC locale suit en cela la propagande faite depuis quelque temps par les autres groupements ouvriers du Canada.

Le seul but des Lacordaire: la lutte à l'alcool

"Il faut que vous demeuriez ce que vous êtes", recommande Mgr Léger.

"Il faut que les Lacordaire demeurent ce qu'ils ont été et ce qu'ils sont; des antialcooliques; il faut qu'ils conservent leur but unique: la lutte à l'alcool", recommandait hier soir S. Exc. Mgr Paul-Emile Léger, archevêque de Montréal, aux membres des cercles Lacordaire et Ste-Jeanne d'Arc réunis en l'auditorium du Plateau pour célébrer la clôture de la semaine antialcoolique, organisée à l'occasion du 5e anniversaire de fondation des cercles de la paroisse de S.-Pierre Apôtre.

"Tout mouvement qui progresse, a dit l'archevêque de Montréal, passe par des crises de croissance. C'est un bon signe qu'une crise de croissance, puisque c'est un éclatement du surplus de vie. Vous deviendrez une force, une puissance, et l'on voudra vous accaparer on voudra accaparer votre mouvement pour d'autres fins. Vous aurez besoin de vous replacer devant le but unique Lacordaire: la lutte antialcoolique.

"Voups devez", a continué Mgr Léger, "tourner votre activité non seulement vers le problème de votre amélioration personnelle ou de l'amélioration de votre entourage; mais aussi vers le problème social de l'alcoolisme.

"Etre Lacordaire et Jeanne d'Arc, c'est travailler à faire le bonheur des autres en faisant disparaître le malheur causé par l'alcool; c'est mettre une digue à la marée montante de l'alcool qui, dans l'homme, est un fléau qui brûle et détruit tout."

Roger Ellyson, une "présence"

S. Exc. Mgr Léger avait d'abord fait l'éloge du regretté président général du mouvement, M. Roger Ellyson, décédé accidentellement dans la tragédie de l'Obiou.

"En mentionnant tout à l'heure le nom de votre ancien président, on a rappelé, a-t-il dit, non pas le nom d'un absent, mais bien celui d'une personne présente. Car M. Ellyson n'est pas et ne sera jamais absent au mouvement Lacordaire. Aujourd'hui, avec son souvenir, vous en portez la marque et le caractère. Il a laissé son empreinte sur vous, l'empreinte d'une âme sincère, l'empreinte d'une âme où l'apostolat était le trop-plein d'une vie personnelle, d'une vie consacrée à Dieu. C'était un coeur qui ne s'épuisait pas en se donnant aux autres... et c'est cela être véritablement apôtre. Non, M. Ellyson n'est pas absent et il sera toujours dans l'âme du mouvement Lacordaire".

C'est le nouveau président général du mouvement, M. Roland Lelièvre, de Québec, qui présenta à l'archevêque de Montréal les hommages des Cercles.

Le R.P. Ubald Villeneuve

L'aumônier général, le R.P. Ubald Villeneuve, O.M.I., remercia Mgr Léger et souligna particulièrement l'importance de la présence de sympathisants dans les réunions Lacordaire.

"Quand on voit comme ce soir, dit-il, un aussi grand nombre de sympathisants à une fête Lacordaire, c'est l'éloge le plus consolant que nous puissions avoir et l'aveu de confiance le plus éloquent que le public puisse nous accorder."

Le R.P. Villeneuve, en des termes touchants, relata les circonstances de sa dernière entrevue avec l'ancien président général, M. Ellyson, alors que la tombe de celui-ci, encore sur les dalles de la petite église de la Croix-de-la-Pigne, allait se refermer à jamais. "Avec vénération, a dit le R.P. Villeneuve, j'ai baisé la large main de ce Canadien qui avait été un ange d'apostolat, qui avait vécu avec intensité sa vie de chrétien, qui avait été l'âme impulsive et altérée de charité de notre mouvement".

Un programme récréatif de choix compléta la soirée.

La réunion était sous la présidence de M. Hubert Giroux, président du Cercle Lacordaire de S.-Pierre Apôtre. M. Philippe Girard, agissait comme maître de cérémonies.

La soirée de clôture de la semaine antialcoolique remporta un vif succès. Le public avait envahi la salle du Plateau à sa pleine capacité et plus de 200 personnes ne purent y trouver place.

Aux premiers rangs de l'auditoire, on remarquait plusieurs aumôniers locaux des cercles Lacordaire et Ste-Jeanne d'Arc et un grand nombre de personnalités.

Après les Chinois

On produisait du papier avec des chiffons et du lin en Italie en 1297. Mais les Chinois utilisaient un procédé semblable plusieurs siècles auparavant.

Délicieux et tendre

POULET RÔTI À LA BROCHE

au RESTAURANT

TRAYMORE

Comptoir de cafeteria

Bar aux huitres — Service à la table

Visitez notre comptoir à salades

Boissons autorisées aux repas.

rue Ste-Catherine O., angle Peel

MA. 6695

ANNONCE

Une brochure gratuite à la disposition du public révèle les causes de la surdité

Ce que la science connait des causes de la surdite et comment cette connaissance peut être utilisée pour aider les durs d'oreille à jouir d'une vie plus heureuse, tels sont les sujets d'une brochurette gratuite à la disposition de toute personne atteinte d'une ouie défectueuse.

Plusieurs des renseignements ont été fournis par les laboratoires Bell Telephone, réputés pour leurs recherches en acoustique et entendement. Ce manuel indique les mesures à prendre pour aider à enrayer la perte de l'ouie.

Le plus petit écouteur au monde

Cette brochurette décrit également le plus petit appareil acoustique au monde. Aucun autre appareil auditif connu de Audivox Inc., successeur de Western Electric, division des appareils auditifs, n'est aussi petit et aussi facile à dissimuler. De diamètre à peine plus gros qu'un bouton de chemise, il n'est pas d'absolue nécessité de le porter dans l'oreille mais il peut lui être relié à l'aide d'un tube de plastique à peine visible. Aucun fil ou bouton ne sont apparents.

Toute personne dure d'oerille devrait posséder cette brochurette utile. Il suffit d'écrire à Audivox Inc., dépt. P-126-Q, 259W, 14 St., New-York, 11, N. Y.

ÉCONOMISEZ $270.00 sur votre voyage de

15 JOURS ALLER-RETOUR

A PARIS

Tarif spécial en vigueur entre le 1er janvier et le 31 mars 1951.

$442.20 seulement — de Montréal

RETOUR — deux départs par semaine de Paris

Consultez votre agent de voyage ou

AIR FRANCE

Immeuble de l'Aviation Internationale
Rue Dorchester ouest, Montréal, P.Q.
PLateau 2395

Les assurances en vigueur de Mutual Life of Canada augmentent de $100,000,000 durant sa 81e année

Les assurances totales en vigueur se chiffrent à $1,168,000,000

LES VENTES DE NOUVELLES ASSURANCES SONT LES PLUS ELEVEES DE L'HISTOIRE DE LA COMPAGNIE

Le surplus versé aux assurés dépasse $5,000,000

Le président et le gérant général traitent des progrès de la compagnie et de sujets d'intérêt national.

Waterloo, Ont., 1er février 1951.

"Malgré les difficultés et les dangers, les Canadiens doivent et peuvent envisager l'avenir avec confiance et courage et aussi espérer que la liberté, la justice et le droit prévaudront", dit M. Louis L. Lang, président de la Mutual Life of Canada, dans son allocution prononcée aujourd'hui, à la 81e assemblée des assurés de la compagnie. Il a dit que les conditions actuelles révèlent que la vie est beaucoup plus facile aujourd'hui qu'au temps de nos ancêtres. Ces derniers ont été des pionniers en des périodes de guerre, de dépression, d'expansion et de hauts et de bas, mais ils ont persévéré et triomphé. A leur exemple, poursuivons, jusqu'à une limite à laquelle ils n'avaient même pas songé, les rêves et les plans qu'ils ont faits et dont nous bénéficions aujourd'hui.

M. Lang a prévenu toute la nation des dangers qui la menacent et lui a demandé d'aider le gouvernement à assurer la sécurité du pays. Il a insisté spécialement sur le fait que le gouvernement et la nation doivent craindre les dangers de l'inflation pour l'économie nationale. Le public devrait faire preuve de compréhension et supporter les mesures que le gouvernement pourrait prendre pour éviter l'inflation. M. Lang a insisté sur la valeur de l'assurance-vie pour retarder les tendances inflationnaires, en considérant les primes d'assurance comme des dollars retirés de la circulation, destinés à la sécurité future, et disponibles pour le développement de la puissance productive de la nation.

Le gérant général, M. A. E. Pequegnat, a dit que la Mutual Life of Canada a continué en 1950 son record ininterrompu de progrès; de nouvelles assurances s'élevant à $120,468,000 ont été émises par la compagnie, durant sa 81 année, portant la protection en vigueur à $1,168,000,000, toutes à des Canadiens. Ces chiffres ne représentent que de l'assurance-vie, et ne comprennent pas les rentes viagères ni le secteur maladie et accidents. Il a fait ressortir particulièrement l'augmentation de l'assurance-vie collective, de l'assurance collective accidents et maladie, qui se développent rapidement, rendant ainsi un véritable service à la population toujours croissante de notre pays.

Des gains de $5,010,000 ont été distribués aux assurés en 1950, conformément à la coutume établie d'assurer un bas prix net d'assurance-vie. M. Pequegnat fit ressortir le fait significatif que 40% des nouvelles assurances vendues en 1950 étaient de l'assurance additionnelle sur la vie des assurés.

Vous trouverez ci-dessous la substance des allocutions prononcées par M. Lang et M. Pequegnat:

M. Louis L. Lang, président

SOMMAIRE DE L'ALLOCUTION DE M. LANG

L'année 1950, en Amérique du Nord, a semblé une année de prospérité et de vigueur économique; mais ce fut aussi une année remplie d'anxiété. Les premiers mois ont été témoins d'une certaine diminution de l'activité commerciale des quatre années précédentes; mais ce ne fut que temporaire, et plus tard dans l'année, des estimés fournis par le ministère du commerce et de l'industrie prédisaient la probabilité du niveau le plus élevé des placements publics et privés de notre histoire. Le stimulant d'activité ainsi créé était augmenté par les incertitudes politiques en Europe, amenant l'investissement de capitaux du Canada pour l'établissement de nouvelles industries. Cependant, nous ne devons pas juger la prospérité entièrement d'après l'activité économique, parce que les frais de défense ajoutent peu à la richesse de la nation et ne constituent pas de réelles ressources.

La vigilance et les préparatifs s'imposent

Si, il y a cinq ans, la Russie s'était jointe aux autres nations qui avaient choisi la paix, le monde serait rendu loin sur la route du bonheur, de la sécurité, du rétablissement et de meilleurs niveaux de vie. Au contraire, la Russie s'est engagée sur la voie de l'obstruction et de l'agression. En conséquence, la situation internationale a empiré constamment. Nous devons continuer à nous armer et à nous préparer à toute éventualité, même au pire. Nous ne devons reculer devant aucun effort. Aucun pays ne peut vivre dans l'espoir futile de l'isolement et s'attendre d'échapper à la calamité universelle qui suivrait la défaite des nations libres.

Une plus grande immigration est à souhaiter

Il est nécessaire et sage de faire un relevé de nos ressources, afin d'en faire le meilleur usage possible. Le meilleur actif est sans doute la population. Les Canadiens peuvent être convaincus qu'ils sont égaux à tout autre peuple aux points de vue caractère, courage, habileté et adresse, démontrés par l'expérience de deux guerres mondiales. Depuis 1910, notre population a doublé, s'élevant à 14 millions, mais elle est encore insuffisante. Nous avons besoin de millions de nouveaux Canadiens, qui feront de bons citoyens, qui trouveront et entretiendront un foyer au Canada et augmenteront la production et la consommation dans notre pays, qui défendront leur nouvelle patrie et aideront à maintenir et à améliorer son économie.

Le Canada est bien en avant de la plupart des pays aux points de vue quantité et diversité des produits primaires et des ressources naturelles. Notre production industrielle en juin et septembre 1950 s'est élevée à des niveaux jamais atteints. Elle est maintenant presque le double de celle de 1939. Notre économie a réalisé à un degré considérable un meilleur équilibre entre l'agriculture, le développement des matières premières et les fabrications. Notre pays est conséquemment mieux préparé que jamais à envisager la complexité des problèmes internationaux actuels.

Les dangers d'inflation pour l'économie du Canada

Néanmoins, la situation actuelle incite à la prudence, comme le fait remarquer M. John Maynard Keynes, dans son livre intitulé: "Conséquences économiques de la paix". Lenine avait dit que le moyen le plus rapide et le plus efficace de détruire l'ordre social et économique dans un pays est d'y introduire l'inflation désordonnée.

La dévalorisation progressive et rapide de la monnaie ne peut que produire le chaos économique. La subtilité relative du pouvoir d'achat de l'argent est essentielle au fonctionnement efficace de notre régime démocratique d'entreprise libre.

En 1950, nous avons assisté à une recrudescence des forces inflationnaires qui ont porté les prix de gros des denrées et du coût de la vie à de nouveaux sommets. Et tout semble devoir continuer à monter, parce que l'affectation de plus fortes sommes à la dépense s'adaptant à une économie qui fonctionne déjà presque à pleine capacité, ne peut manquer de créer un nouveau pouvoir d'achat applicable à une quantité graduellement moindre de produits disponibles pour la consommation. Le contrôle adéquat de ces forces nécessite une action opportune et immédiate de la part des gouvernements et une coopération intelligente et spontanée de tous les citoyens. Un rendement accru de chaque ouvrier est de toute première importance car, durant une telle période, l'augmentation de la production est une des armes les plus efficaces pour la lutte contre l'inflation.

Le public devrait encourager les efforts du gouvernement en épargnant

Les conditions en notre pays sont influencées à un degré considérable par les tendances qui ont cours aux Etats-Unis. Il est possible qu'au pays l'on impose des contrôles encore plus rigoureux. Heureusement, nos administrateurs, responsables de la direction et de l'administration de notre politique économique comptent parmi les personnes les plus aptes et les mieux qualifiées en ce domaine. Cependant, sans le plein encouragement et la compréhension du public, leurs efforts peuvent être grandement contrecarrés parce que, en fin de compte, le contrôle de l'inflation n'est possible que si la masse de la population endosse et suit en sont entier le programme tracé.

Nous, pris comme nation, ne pouvons appliquer des fonds considérables à la défense nationale sans avoir à faire quelque rajustement à notre mode de vie. C'est le temps de pratiquer les qualités de modération qui ont été les caractéristiques de notre peuple en temps d'épreuves. Le moyen le plus efficace pour les particuliers, commerçants et gouvernements de combattre l'inflation c'est d'acheter le moins possible d'articles non essentiels et de maintenir — ou accroître au maximum, si possible — les épargnes.

Action gouvernementale nécessaire pour enrayer l'inflation

L'action gouvernementale devrait s'exercer sous la forme d'un programme de réduction considérable et sans exception de toutes les dépenses de non absolue nécessité et du gaspillage dans toutes les sphères gouvernementales. Les impôts devraient être haussés, des contrôles fiscaux imposés, et le crédit, restreint. Une souplesse raisonnable du taux d'intérêt devrait être permise dans le but d'encourager l'épargne et mettre un frein à la dépense.

Les dollars versés en primes d'assurance jouent un rôle antiinflationnaire vital

Tout dollar que nous pouvons acheminer vers l'assurance-vie contribue à retarder la tendance inflationnaire. Ces dollars ne sont pas seulement consacrés à la sécurité future et retirés de la circulation, mais contribuent, dans une large mesure, à accroître la capacité de production de la nation. Ils aident à sauvegarder la valeur de tous les contrats d'assurance et assurent ainsi une saine protection aux foyers canadiens tout en sauvegardant l'économie nationale. Enrayer la tendance inflationnaire ne veut pas dire vendre moins d'assurance-vie mais bien en vendre davantage ce qui, par ricochet, permettra d'accomplir ce qu'il faut faire pour maintenir les prêts à un niveau raisonnable.

Mutual Life accuse des progrès continus

L'examen des chiffres cumulatifs de Mutual Life de 1870 à 1950 révèle une progression constante remarquable. On n'y voit aucune déviation spectaculaire nonobstant d'importantes dislocations et perturbations imputables à de longues périodes de guerre, suivies de graves répercussions et des variations du commerce et de la température.

Expansion de l'assurance groupe et des bénéfices en maladie et accidents

Nos assurances en vigueur comportent un nombre remarquable et sans cesse croissant d'assurances-vie collectives. De même, notre Compagnie verse de plus en plus de bénéfices en assurance groupe maladie-accidents. Un mouvement précis se fait au sein des nations démocratiques libres tendant à une plus grande sécurité des masses. J'ai encore la ferme conviction qu'en général la sécurité susceptible de satisfaire les besoins d'un chacun ne peut être obtenue que par des contrats individuels. Toutefois, la protection groupe est une méthode pratique d'assurer une sécurité fondamentale sur une base collective transférant ainsi en quelque sorte le fardeau du faible sur les épaules du fort.

Valeur des services continus d'un assureur-vie compétent

Il n'y a pas si longtemps, la moyenne des agents d'assurance-vie vendait de l'assurance plus ou moins au petit bonheur — en moussant des plans de son choix ou tout simplement en essayant de convaincre les clients éventuels que tout plan d'assurance sur la vie était bon. Il est important sans doute de détenir de l'assurance sur la vie mais il importe beaucoup plus d'avoir le genre d'assurance qui convient à chacun en particulier.

En ces temps modernes, les besoins et les conditions changent vite. C'est pourquoi il importe tant de recourir aux services continus d'un assureur-vie consciencieux et compétent et de faire périodiquement une revue des assurances que l'on détient sur sa vie. Nous ne cessons d'améliorer notre programme d'entrainement et ce dans le but de vous donner les meilleurs conseils professionnels concernant l'assurance.

L'assurance-vie, clé de voûte de la structure de la sécurité individuelle

Abraham Lincoln disait: "Vous ne pourrez faire naître la prospérité en décourageant l'économie. Vous ne pouvez aider les hommes d'une façon permanente en accomplissant pour eux ce qu'ils devraient faire eux-mêmes". Un des moyens les plus sûrs pour un individu de se préparer un avenir prometteur c'est d'acheter de l'assurance-vie. En vérité c'est le pivot de la structure de la sécurité personnelle. En établissant notre propre sécurité, nos qualités de force, de confiance en nous-mêmes et d'initiative se développeront au plus haut point et notre nation conservera sa vigueur, sa fierté et sa liberté.

L'avenir exige clairvoyance, courage et ténacité

Le Canada, un très vaste pays, eut un début modeste en capital humain. Bien qu'il nous arrive quelquefois de nous plaindre des conditions de vie actuelles, il n'en reste pas moins que notre mode de vie est bien plus facile que celui de nos aieux. Nos ancêtres pionniers avaient la clairvoyance, le courage et la ténacité nécessaires à la fondation de ce grand pays. Ils accomplirent leurs tâches au milieu de guerres, dépressions, périodes d'expansion, des hauts et des bas de l'existence humaine, mais ils ne faillirent point. Ils persistèrent et triomphèrent. Nous devons donc nous efforcer, selon nos moyens, d'imiter leur exemple et de maintenir à un degré qu'ils n'ont pas rêvé, les espoirs et les plans qu'ils ont entretenus et dont nous bénéficions. En ce faisant, nos descendants nous en seront reconnaissants tout comme nous le sommes envers nos ancêtres. En dépit des dangers et des difficultés, nous devons et pouvons envisager l'avenir avec courage et espoir, convaincus que la liberté, la justice et le droit prévaudront.

RESUME DE L'ALLOCUTION DU GERANT GENERAL, M. A. E. PEQUEGNAT, A.I.A., F.S.A.

C'est pour moi une bonne fortune de vous signaler les réalisations de la Compagnie en cette année du demi-siècle. Depuis un grand nombre d'années, en fait depuis 1926, nous assistons à une réduction constante du rendement de l'assurance-vie. D'un sommet de 6.48% notre taux d'intérêt moyen s'est affaissé au niveau de 3.80% en 1948. Une hausse s'est produite l'an dernier, et nous avons constaté une nouvelle progression quasi équivalente, ce qui indique une fin possible de la période de régression. La restauration des deux dernières années a porté le taux brut à 3.97%, ce que justifie l'espoir caressé par notre institution de maintenir la base d'abondantes distributions de surplus qui lui a valu une réputation de générosité.

Plusieurs facteurs ont contribué à ces heureux résultats.

M. A. E. Pequegnat, gérant-général

La légère hausse du rendement des obligations de haut calibre en est un, mais une plus grande diversification de la structure de notre actif a peut-être eu un effet plus marqué. Notre portefeuille de titres du Gouvernement canadien, accumulés au cours de la guerre, et qui il y a un an représentaient 47% de nos placements, a fourni l'occasion d'avantageux emplois dans des valeurs provinciales et autres titres de tout repos. Nos obligations du Gouvernement canadien représentent encore 40% de nos investissements, et si l'on se souvient qu'en 1939, avant la guerre, cette catégorie de valeurs n'atteignait que 22% de notre actif, nous pouvons nous attendre à une augmentation de bénéfices dérivant d'une diversification plus accentuée encore.

Forte hausse des prêts hypothécaires

La plus forte influence de l'augmentation des recettes réside dans l'accroissement considérable des prêts hypothécaires, presque entièrement confinés aux constructions domiciliaires, et qui s'effectuent intensément dans toutes les régions du pays. La plupart de ces prêts hypothécaires comportent la garantie inhérente à l'organisme national des Prêts immobiliers, et la Compagnie est fière du rôle qu'elle a joué dans l'attribution d'habitations pour notre peuple. L'accroissement de nos placements hypothécaires au cours de l'année s'établit à $13 ½ millions, ce qui constitue un peu plus de 20% de nos placements de fonds, comparé à un bas de 11.2% en 1945.

Nouveau genre de placements

"Le placement immobilier", maintenant autorisé par un récent amendement à la Loi fédérale des assurances, comprend le coût des immeubles industriels et commerciaux de stabilité reconnue et sujets à des baux à long terme suffisant pour amortir le coût initial de la propriété durant la période de location. Ainsi le fonds de roulement reste disponible pour les besoins courants, au lieu d'être stabilisé sur des constructions neuves. On peut s'attendre à une forte augmentation de ce genre de placements.

Placements sur actions profitables

Les placements sur actions, tant privilégiées qu'ordinaires, se sont accrus de $3,600,000 à $14,500,000 durant l'année, et sur ce montant, un rendement de 6.44% a été réalisé. La valeur courante accuse une appréciation de $3,800,000 sur la valeur comptable. Cette dernière représente un peu moins de 4% de l'actif total.

Taux de mortalité favorable

Le taux de mortalité au cours de l'année écoulée fut presque identique à celui de l'année précédente et continue de fournir un apport sensible au surplus distribué aux assurés. Il y eut peu de changement dans les causes de décès, les maladies de coeur et connexes prenant leur large part coutumière; de fait, encore une augmentation sur l'année précédente. Les compagnies encouragent fortement les recherches faites sur une grande échelle dans maints champs de la médecine, et nous avons lieu d'espérer que de tels efforts auront pour résultat une amélioration marquée dans la mortalité et la morbidité.

Le surplus des bénéfices maintenu

Le surplus des bénéfices de la compagnie, $6,195,000, légèrement supérieur à celui de l'année précédente, laisse voir l'effet de dépenses plus élevées dans toutes les branches d'opération. Tous les facteurs qui entrent dans la conduite d'une entreprise d'assurance-vie reflètent la tendance par trop évidente dans la vie économique d'aujourd'hui.

La distribution de surplus aux assurés excède de $5 millions

Des affectations appréciables ont encore été faites pour renforcer les nombreux fonds de réserve maintenus par la compagnie. Nous avons toujours eu pour règle de conduite de nous précautionner contre les fluctuations anormales du pouvoir de gain et la valeur de nos placements, ainsi que dans les facteurs qui régissent la suffisance des réserves statutaires maintenues pour satisfaire aux obligations sur polices.

Durant l'année écoulée, la distribution de surplus s'est élevée à $5,010,000, ce qui excède de plus de $160,000 la distribution de l'année précédente. Notre record de distribution de surplus aux assurés continue de faire l'envie du monde de l'assurance-vie et vaut à la compagnie le maintien de sa grande popularité auprès du public canadien.

La clause de guerre affecte les ventes de nouvelles polices

Au point de vue de la production de nouvelles polices, d'importantes décisions s'imposaient. Celles-ci se concentraient surtout sur la grave menace de guerre générale, occasionnée par l'épisode coréen en juin dernier. Le facteur qui nous a déterminés à établir une clause de guerre était, naturellement, la protection des polices en vigueur et les graves implications de l'état de guerre tel qu'il existe aujourd'hui justifient amplement la décision que nous avons prise. Le résultat des négociations actuellement en cours à l'Assemblée des Nations unies pour trouver une solution à l'amiable au problème de l'Extrême-Orient décidera si une modification hâtive des restrictions sur les services armés présentement en vigueur est opportune. Il est généralement admis que l'uniformité de ligne de conduite parmi les compagnies d'assurance-vie rivales est fortement à désirer pour ce qui a trait aux mesures de restriction de cette nature et, à cette fin, nous nous sommes efforcés de battre la marche. Néanmoins, en ce moment où l'état des affaires internationales se fait toujours troublant, il n'est guère facile de s'attendre à l'unanimité d'opinion sur la question d'une clause de guerre.

Les nouvelles polices se chiffrent à $120,468,000

Nous avons toute raison d'être contents de pouvoir déclarer pour l'année $120,468,000 de production, un léger excédent sur l'année précédente. Ce total comprend de nouveaux cas d'assurance-groupe, se chiffrant à $7,450,000. Il ne comprend pas les additions durant l'année aux cas d'assurance-groupe existants s'élevant à $34,600,000, ce qui donne pour nos polices d'assurance-groupe durant l'année une augmentation totale de $42,100,000, comparée à $31,100,000 l'année précédente. Le résultat net a été la plus forte augmentation jamais accusée par la compagnie au chapitre des polices en vigueur. Le total en vigueur au 31 décembre 1950, après réassurance, s'élevait à $1,168,000,000, un accroissement pour l'année de presque exactement $100 millions. La plus forte augmentation précédente, $90,400,000, fut en 1949. Les totaux des polices en vigueur représentent l'assurance-vie seulement et ne comprennent pas les annuités ou les polices au chapitre Maladie et Accident. D'aussi bons résultats ne peuvent s'obtenir que par un excellent travail, et nous en donnons pleinement crédit à nos agents de la plus haute compétence et des plus qualifiés.

Encore une fois, la compagnie peut se vanter d'un taux de polices tombées en déchéance inégalé au Canada et fort au-dessous de la moyenne pour l'industrie.

Vaste plan hôpital-soins médicaux pour le service public fédéral

La division accident-maladie-groupe de la compagnie continue son expansion rapide. Une mention spéciale, cependant, doit être faite de notre participation, de concert avec trois autres compagnies d'assurance-vie canadiennes, au plus imposant chiffre d'assurance-groupe de ce genre jamais placé en ce pays, le plan hôpital-soins médicaux pour le service public du Canada, qui englobe déjà plus de 60,000 vies, qui va probablement s'étendre au point de compter 30,000 ou 40,000 fonctionnaires de plus. Notre compagnie a accepté la responsabilité d'administrer ce vaste programme de bénéfices d'hospitalisation et d'honoraires chirurgicaux et a établi un bureau à Ottawa pour faciliter ses opérations. Nous avons confiance que la sage administration de ce plan, qui opérera sur la base mutuelle, et qui comprend les employés civils depuis Terre-Neuve jusqu'à la Colombie britannique, rendra réellement service à cet important groupe de la population de notre pays.

Responsabilité de l'assureur-vie dans la lutte à l'inflation

En félicitant notre personnel d'agents de son splendide travail dans la production collective, je désire signaler à votre attention l'importante responsabilité de l'assureur-vie, qui a pour mission de sauvegarder non seulement le bien-être des familles et des individus, mais aussi l'économie nationale. La marche inflationnaire a élargi le pouvoir d'achat de toute la population ouvrière et la distribution de ce pouvoir d'achat déterminera le point final de la spirale de l'inflation. Si ce pouvoir d'achat accru est consacré à des besoins du présent plutôt qu'à des besoins futurs, il ne pourra en résulter à la fin qu'un immense malaise économique et social. Si l'on consacre une partie de plus en plus considérable de ses revenus personnels à se ménager des épargnes et de la sécurité pour les jours incertains à venir, la demande amoindrie pour les objets de semi-luxe retardera la hausse des prix et donnera une valeur réelle aux gains personnels accrus. Il n'y a pas de groupe si bien placé que la vaste armée d'assureurs-vie qualifiés pour donner les conseils voulus sur la répartition des revenus familiaux.

Une grande partie de la population salariée du Canada a accédé à une classe relativement aisée où l'assurance-vie suffisante devient non seulement possible mais essentielle si elle veut maintenir son niveau de vie amélioré. Aujourd'hui, l'assurance-vie ne saurait s'appeler progressive si elle ne parvient pas à faire connaître à ces familles la valeur durable et la confiance et la satisfaction que fait naître un programme adéquat de protection permanente.

Les assurés s'assurent davantage

Je désire aussi remercier tous les assurés, au nombre de plus de 300,000 qui composent notre effectif, de l'appui continu donné à notre compagnie. Près de quarante pour cent de nos nouvelles polices annuelles proviennent d'assurances additionnelles sur les vies de membres en règle et nous sommes convaincus que la satisfaction au sujet des résultats obtenus de leurs polices, exprimée aux membres de familles, amis et associés en affaires, a contribué grandement au rang remarquable tenu par cette compagnie dans le royaume de l'assurance-vie canadienne. Cette compagnie n'a qu'un but, à savoir: étendre ses bienfaits dans la vie domestique et commerciale de notre nation, et se sent encouragée à redoubler d'efforts et à élargir son champ d'action par le grand public que nous nous efforçons de servir.

THE MUTUAL LIFE ASSURANCE COMPANY OF CANADA

SIÈGE SOCIAL: WATERLOO, ONTARIO

Le marché s'est soutenu à N.-Y.

Après une brève période d'hésitation, les cours haussent lentement.

New-York, 5. — P.A. — Les cours ont fait une hausse lente mais bien soutenue après avoir chancelé à la nouvelle des impôts qui viennent d'être annoncés; un certain nombre de chemins de fer, de compagnies d'autos et d'avionneries ont été l'objet d'achats assez nombreux pour en faire monter le cours d'une fraction à plus d'un point.

Le marché a débuté avec fermeté puis s'est appesanti lorsque le secrétaire au Trésor, M. John Snyder, a déposé devant le Congrès les détails du programme fiscal destiné à augmenter de $10,000,000,000 les impôts.

Le virement s'est élevé à environ 2,800,000 actions.

U. S. Steel, General Motors, Montgomery Ward, Case, International Harvester, United Aircraft, American Telephone, American Smelting, Union Carbide, American Woollen, Southern Pacific, Sunray Oil et Johns-Manville ont progressé.

Chrysler, U. S. Rubber, Douglas Aircraft, Schenley, Kennecott Copper, Air Reduction et American Can ont décliné.

Production accrue de farine en 1950

Ottawa, 5. — La production canadienne de farine de blé s'élève à 21,019,574 barils durant l'année civile de 1950, soit une augmentation de 5 p. 100 sur le total de 19,971,464 barils en 1949. En décembre, la production est de $1,974,903 barils contre 1,654,400. Au cours des cinq premiers mois de la présente campagne agricole, la production atteint 9,760,613 barils contre 9,032,064 durant la période correspondante de 1949-1950.

En 1950, les exportations de farine de blé augmentent à $10,095,000 barils en comparaison de 9,698,000 en 1949, augmentation de 4 p. 100, tandis qu'en décembre, elles s'établissent à 880,014 contre 843,990. Les exportations globales des cinq premiers mois de la présente campagne agricole s'élèvent à 3,874,976 barils contre 4,248,189 barils en 1949-1950.

L'EFFICACITE est en elle-même une source de gros revenus

GEORGE S. MAY COMPANY
Conseils industriels
DIVISIONS DE L'EST
122 est, 42e rue, New-York, 17, N.Y.
Fondé en 1925

ETATS FINANCIERS

Belding-Corticelli

Au cours des premiers mois de l'exercice expiré le 30 novembre 1950, les ventes de Belding-Corticelli Limited ont accusé une diminution considérable mais par la suite elles se sont grandement améliorées, de sorte que le total de l'exercice entier n'a enregistré qu'une légère baisse, mentionne M. W.-P. MacDougall, président de la compagnie dans le rapport présenté aux actionnaires; celle-ci a dépensé une somme de $434,425 pour améliorer sa machinerie pour fabriquer des bas dans la première section du nouvel établissement de Greenfield Park.

M. MacDougall ajoute que les livraisons de filés ont été très lentes et, pour tenir les machines en marche, il a fallu s'en procurer fréquemment à des prix exorbitants, ce qui a augmenté le coût de revient.

Les bénéfices nets ont enregistré une diminution et se sont chiffrés à $158,890 après déduction de tous les frais, dont une provision de $50,000 pour améliorer les fabriques; c'est l'équivalent de $13.12 par action ordinaire, à comparer avec $175,789 ou $15.37 par action pour l'exercice précédent. Les dividendes privilégiés et ordinaires ont pris $113,036, de sorte qu'il est resté un solde de $45,854 à reporter au compte Surplus, qui s'établit maintenant à $717,668.

Le bilan au 30 novembre montre un fonds de roulement de $1,695,745 au lieu de $1,904,207 un an auparavant.

L'Etat s'empare de la mine Guayana

Caracas, 5. (PA) — Le gouvernement vénézuélien s'est emparé de la mine d'or Guayana, qui appartient à des Canadiens et qui est fermée par une grève depuis près d'un an.

On rapporte que le gouvernement a offert 5500,000 bolivars (environ $1,600,000) aux propriétaires mais ceux-ci ont refusé; ils évaluent la mine à quelque 9,000,000 de bolivars. Le dédommagement que recevront les propriétaires sera fixé par les cours de justice. Le gouvernement a l'intention de rouvrir la mine immédiatement.

Dividendes

Standard Paving & Materials Ltd., 50 cents par action, payable le 1er avril aux actionnaires inscrits le 1er mars.

George Weston, Ltd., $1.12½ par action privilégiée, payable le 1er mars aux actionnaires inscrits le 15 février.

B. A. Oil Co., 25 cents par action ordinaire et 23.4375 cents par action privilégiée, tous deux payables le 2 avril aux actionnaires inscrits le 1er mars.

Auto-Electric Service Co., 12½ cents par action ordinaire et "A", payable le 15 mars aux actionnaires inscrits le 23 février.

Auto Fabric Products Co., 15 cents par action "A" et 10 cents par action "B", tous deux payables le 2 avril aux actionnaires inscrits le 15 mars.

Taylor, Pearson, Carson (Canada) Ltd., 12½ cents par action privilégiée, payable le 1er mars aux actionnaires inscrits le 16 février.

L'allure devient mixte à Montréal

Les papeteries et les métaux hésitent. — Grande vigueur des pétroles.

Dans l'ensemble, le marché local a présenté quelque irrégularité aujourd'hui; les papeteries ont manifesté quelque hésitation mais les autres groupes ont encaissé des gains d'une fraction à environ un point. Les affaires ont eu de l'activité pendant la première partie de la séance puis ont quelque peu ralenti.

Aux métaux non ferreux, Nickel, Noranda et Hudson Bay ont progressé d'une fraction; Cons. Smelters et Aluminium ont glissé de plus d'un point.

Les pétroles ont montré une grande vigueur; B. A. Oil, Imperial et Home Oil ont avancé d'une fraction; Anglo-Canadian et Pacific Pete ont monté de 20 à 30 cents.

Celanese a grimpé de 6 points et Canada Cement a touché le nouveau sommet de 74⅞ avant de retomber à 70 et accuser une perte de 2 points.

Aux métallurgiqus, Hamilton Bridge et Dominion Engineering ont haussé d'un point et plus; Canadian Car, Dosco "B", Canadian Loco et Massey Harris ont fait des gains fractionnaires.

Parmi les papeteries, Fraser a perdu un point tandis que Consolidated Paper, International et St. Lawrence Corp. ont cédé une fraction.

Les services publics ont modérément amélioré leurs positions.

A la section minière, Hollinger a grimpé de près de 2 points pour atteindre 15, le plus haut niveau depuis longtemps; Labrador a monté de 25 cents; Base Metals, Belle-Chibougameau, Quebec Chibougamau, Jaculet et Macdonald ont progressé de 2 à 4 cents; Merrill Island a avancé de 7 cents.

Stocks de beurre réduits de moitié

Ottawa, 5. — Dans neuf villes du Canada, les stocks de beurre de crémerie s'élèvent à 16,885,000 livres au 1er février, contre 33,388,000 à la date correspondante l'an dernier. Les stocks de fromage cheddar s'élèvent à 17,060,000 livres contre 28,831,000.

Voici les stocks de beurre de crémerie en milliers (les chiffres de la date correspondante l'an dernier paraissent entre parenthèses): Québec, 771 (1,608) livres; Montréal, 4,081 (10,015); Toronto, 1,739 (7,917); Winnipeg, 5,581 (8,458); Régina, 490 (730); Saskatoon, 319 (213); Edmonton, 2,508 (2,300); Calgary, 721 (941); Vancouver, 695 (1,176).

Ex-dividende demain

Aluminum Co. of Canada, 25 cents par action privilégiée.

William Neilson Ltd., $1.25 par action privilégiée.

Toronto Stock Exchange

Une année record de l'Industrielle

Chiffre d'affaires sans précédent; situation financière encore renforcie.

Les administrateurs de l'Industrielle, compagnie d'assurance sur la vie annoncent que l'année finissant le 31 décembre 1950 a été la plus extraordinaire dans l'histoire de la compagnie. La vente de l'assurance-vie a dépassé grandement tous les records antérieurs et la position financière de la compagnie, déjà solide, est devenue plus forte encore.

Les nouvelles affaires émises se sont chiffrées à $43,673,506 et l'assurance en vigueur à la fin de l'année se totalisait à $193,028,046, excluant la réassurance cédée à d'autres compagnies. L'augmentation de l'assurance en vigueur a été de $24,692,738, ce qui se compare favorablement au montant obtenu en 1949, $15,987,021.

Les primes perçues se sont élevées à $5,316,263. Le total des recettes en primes, intérêts, etc., a été de $6,367,769, soit une augmentation de $775,300 sur 1949. Aux porteurs de polices, aux veuves et aux autres bénéficiaires, une somme de $1,244,624 a été versée au cours de l'année. Ce total est composé des item suivants: réclamations par décès, $463,572; dotations échues, $51,574; dividendes, $183,423; valeurs de rachat, $396,882; rentes et autres paiements, $149,171. Depuis ses débuts, la compagnie a versé une somme globale de $8,162,959 en règlement de ses contrats d'assurance. L'expérience de mortalité s'est avérée encore très satisfaisante.

Le total des actifs disponibles pour la sécurité des porteurs de polices se chiffre maintenant à $19,403,918, une augmentation de $2,709,387, soit 16.2%.

L'excédant de la valeur au marché sur la valeur au livre se chiffre, pour les actions, à $106,217 et, pour les obligations, à $330,032, formant un total de $436,249 à comparer à $299,683 en décembre 1949.

Au passif, l'item le plus considérable est la réserve des polices qui se chiffre à $16,377,971, qui est une augmentation de $2,336,262 sur l'an dernier. Il est à remarquer que les montants représentés par le capital versé, les réserves spéciales et le surplus général qui constituent une sécurité additionnelle aux porteurs de polices se chiffrent à $1,395,352.

Au cours de la dernière année, de nouvelles succursales ont été ouvertes à Rouyn, Kirkland Lake et Timmins. La division de l'assurance-collective s'est développée énormément et une plus grande importance est maintenant accordée à cette spécialité.

Le rapport se termine ainsi: "L'édifice du nouveau Siège social est presque entièrement terminé. Nos employés l'occuperont vers la mi-février. L'ouverture officielle aura probablement lieu en juin. Nous espérons, à ce temps, célébrer un autre événement: nous aurons en effet probablement atteint alors 200 millions d'assurance en vigueur. Fait remarquable: il a fallu 40 années pour atteindre notre premier 100 millions et environ 5 ans pour doubler ce montant. La vente de nouvelles assurances-vie devrait se continuer à un taux très favorable en 1951. Nous anticipons donc des affaires excellentes pour cette nouvelle année."

Bourse de Montréal

La cote des Grains

MacLeod-Cockshutt Gold

Au cours de l'exercice expiré le 30 septembre 1950, la production de lingots de MacLeod-Cockshutt Gold Mines a été de $1,953,919, contre $1,539,993 pour l'exercice précédent; l'atelier a traité 235,394 tonnes de minerai au lieu de 173,350.

Les bénéfices nets ont enregistré une augmentation considérable; ils se sont chiffrés à $183,369 ou 6.5 cents par action, comparativement à $76,104 ou 2.5 cents par action.

Le fonds de roulement est passé de $726,058 à $976,852 et les réserves de minerai sont estimées à 1,095,459 tonnes contre 771,896 un an auparavant.

Cours moyens locaux

New York Stock Exchange

Cours fournis par A. M. Kidder & Co., membres du N.Y. Stock Exchange.

Curb de Montréal

CANADIAN INVESTMENT FUND

Procurez-vous un prospectus auprès de votre courtier.

CALVIN BULLOCK Ltd.

THRIFT STORES LIMITED

AVIS DE DIVIDENDE ET PRIVILEGE D'ACHAT

Avis est par les présentes donné qu'un dividende trimestriel régulier de vingt cents (20¢) l'action, sur les actions ordinaires de la compagnie, a été déclaré par les directeurs de Thrift Stores Limited, payable le 2 avril 1951, aux actionnaires inscrits à la fermeture des bureaux le 15 mars 1951. Ceci est dû à une augmentation du taux, et place les nouvelles actions subdivisées sur une base annuelle de quatre-vingts cents (80¢).

Avis est de plus donné que les actionnaires inscrits à la fermeture des bureaux le 9 février 1951, auront le privilège d'acheter une action additionnelle pour chaque groupe de trois actions inscrites dans lesdits livres au prix de onze dollars et cinquante cents ($11.50) l'action. Ce privilège de souscription expirera le 9 mars 1951, et le dividende du 2 avril 1951 s'appliquera aussi à ces actions.

D'ordre du conseil d'administration
le secrétaire-trésorier,
W. B. YOUNKIE.
Montréal, 1er février 1951.

MONPAS MINES LIMITED
(Sans responsabilité personnelle)

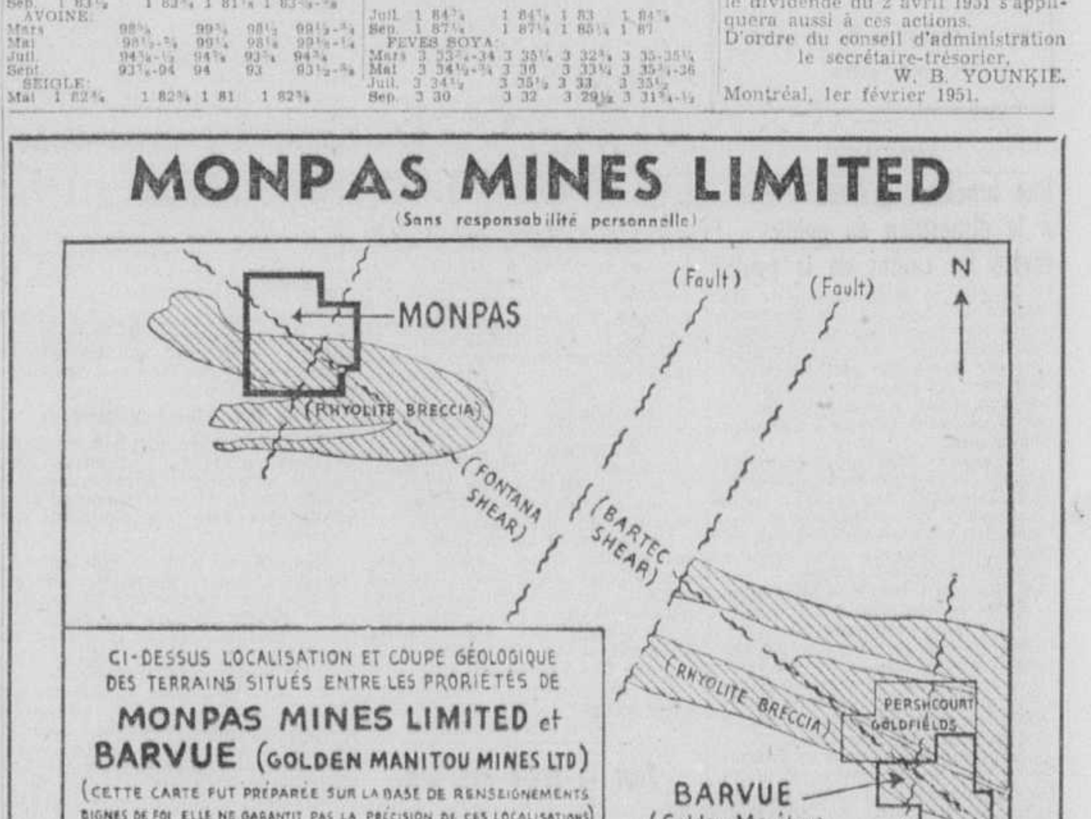

CI-DESSUS LOCALISATION ET COUPE GÉOLOGIQUE DES TERRAINS SITUÉS ENTRE LES PRORIÉTÉS DE
MONPAS MINES LIMITED et
BARVUE (GOLDEN MANITOU MINES LTD)
(CETTE CARTE FUT PRÉPARÉE SUR LA BASE DE RENSEIGNEMENTS DIGNES DE FOI. ELLE NE GARANTIT PAS LA PRÉCISION DE CES LOCALISATIONS)

D'une étendue d'environ 950 acres, cette propriété est située dans la riche région de métaux de base AMOS-BARRAUTE, de découverte récente. Elle se trouve à 8 milles au nord-ouest de BARVUE, propriété de Golden Manitou Mines Ltd., qui prend de plus en plus de valeur.

Géologie: Les Bandes de Brèches de Rhyolite au sud de la propriété sont de la même variété de roches que celles contenant du zinc de **Barvue** et **Perschcourt** dans Barraute. Incite à le croire le fait qu'une minéralisation de cuivre et de zinc a été découverte dans la section sud de Monpas. Il est également significatif que le cisaillement sur la propriété comme sur Barvue soit en sens est-ouest conformément à la direction des couches de terrain, mais provenant du mouvement subséquent des failles au nord-est.

Travaux antérieurs: Les registres de la compagnie révèlent que les échantillons de la tranche principale ont donné 4.00% de cuivre au-dessus de 25 pieds, titrent $1.00 d'or et contiennent jusqu'à 20 onc. d'argent et 18% de zinc. La minéralisation se révèle non seulement sur le cisaillement principal, mais aussi sur les murs des brèches voisines. C'est ce qui explique pourquoi on a découvert des valeurs dans plusieurs sections du même trou de forage au cours des modestes travaux préliminaires.

Ci-dessous, une liste donnant les meilleurs résultats des coupes provenant de ce forage préliminaire tels qu'on les trouve dans les registres de la compagnie.

Trou No	Cuivre	Valeur en zinc	Argent	Largeurs	Remarques
2	1.96%		0.82 onc.	0'6"	
3	2.40%		0.76 "	2'11"	
3	1.22%		0.50 "	17'4"	
3	1.01%		0.51 "	40'0"	boues
4	0.41%			10'0"	boues
5	4.56%	16.6%	2.20 "	1.0"	traces de cuivre
7	9.10%	3.64%	2.46 "	1'2"	
9	0.41%		"	5'0"	
9	0.77%		"	3'10"	
9	2.35%	3.41%	0.95 "	1'7"	
9	6.38%	6.86%	2.66 "	1'2"	
11	1.56 (CP)	0.56%	0.31 "	3.3"	
11	1.81%	1.42%	0.64 "	1'8"	
11	0.77%			3'0"	
11	1.44%	0.90%	0.39 "	4'8"	

Sur le **Cisaillement de la Fontana**, dans la section nord, on a aussi effectué des travaux en surface et, dans deux veines de quartz adjacentes, on a découvert du minerai d'or titrant jusqu'à 16.00.

DE GRANDS TRAVAUX DE FORAGE A LA SONDE A DIAMANT COMMENCERONT INCESSAMMENT.

Pour plus amples renseignements, s'adresser à
MONPAS MINES LTD.
SUITE 303, 437 OUEST, RUE ST-JACQUES
MONTREAL MA. 2864

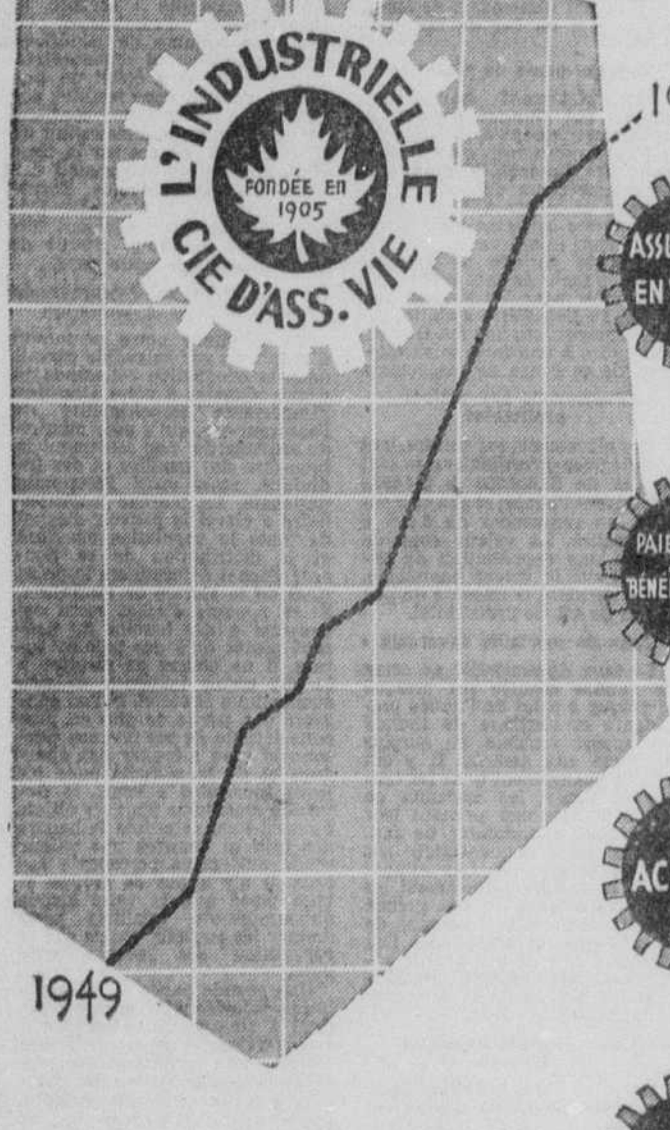

ASSURANCE EN VIGUEUR $193,028,046.
1949 — $168,335,308. — soit une augmentation de $24,692,738.00 au cours de l'année.

PAIEMENTS AUX BÉNÉFICIAIRES $1,244,624.50
1949 — $939,600.42 — soit une augmentation de $305,024.08 au cours de l'année.

ACTIFS $19,303,918.93
1949 — $16,694,531.28 — soit une augmentation de $2,609,387.65 au cours de l'année.

REVENU $6,367,769.75
1949 — $5,592,469.47 — soit une augmentation de $775,300.28 au cours de l'année.

NOMBRE D'EMPLOYÉS 671
1949—633 — soit une augmentation de 38 au cours de l'année.

Une autre année de succès

. . . A la Compagnie la plus progressive au Canada

L'épargne par l'assurance-vie est le meilleur moyen de gagner la bataille que notre pays doit livrer à l'inflation.

Non seulement vous assurez le bien-être de votre famille, mais vous aidez également à sauvegarder la sécurité nationale.

Une copie du rapport annuel vous sera envoyée sur demande

L'INDUSTRIELLE
COMPAGNIE D'ASSURANCE SUR LA VIE

Ventes record des magasins à rayons

Nouveau sommet mensuel en décembre; hausse de 4 p.c. sur décembre 1949.

Ottawa, 5 — Le flot des achats de Noël a permis aux magasins à rayons d'atteindre un nouveau sommet dans la valeur des ventes mensuelles, laquelle s'établit en décembre à $118,874,000, soit un gain de 4 p. 100 sur le niveau de décembre 1949, $114,218,000. La hausse générale pour 1950 est moins accusée soit 2 p. 100, et le total s'élève à $872,977,000 comparativement à $855,488,000 l'année précédente. La plupart des magasins à rayons enregistrent au cours de décembre et des douze mois de 1950 une augmentation des ventes au regard des périodes correspondantes de 1949.

Les ventes au cours de décembre et des douze mois de 1950 sont plus élevées dans cinq des sept régions, les provinces Maritimes et la Saskatchewan accusant des baisses respectives de 0.8 et de 4 p. 100 durant le mois, et de 1.6 et 5 p. 100 durant l'année. En ce qui a trait aux ventes effectuées en décembre, l'avance la plus marquée, soit de 8.5 p. 100, est enregistrée au Manitoba, suivi par le Québec, qui accuse une augmentation de 7.4 p. 100, alors que pour la période cumulative l'Alberta et la Colombie-Britannique viennent en tête avec des gains respectifs de 4.7 et 3.9 p. 100.

Les ventes réalisées par province au cours de l'année s'établissent comme suit (les totaux pour 1949 paraissent entre parenthèse) et en milliers: provinces Maritimes $62,742 ($63,752); Québec, $139,745 ($135,119); Ontario, $324,836 ($320,118); Manitoba, $13,517 ($126,035); Saskatchewan, $42,545 ($44,773); Alberta, $59,219 ($56,546); Colombie-Britannique, $113,373 ($109,145).

OBLIGATIONS

(Cours compilés à la source par l'Association des courtiers en valeurs du Canada; ils ne sont donnés qu'à titre indicatif)

Gouvernement fédéral:	Offre	Dem.
1¾ p.c. 1951	99⅞	100⅛
3 p.c. perp.	99	100
1½ p.c. 1952	98½	99¼
1¾ p.c. 1952	98⅞	99⅜
2 p.c. 1954	98½	99½
2¼ p.c. 1956	97¾	98¾
2¾ p.c. 1968	96½	97½
3¼ p.c. 1956-66	100¾	101¾
Emprunts de guerre et Victoire:		
1er emp. Guerre 3¼ p.c. 1952	102	103
2e emp. Victoire 3 p.c. 1954	101¼	102¼
3e emp. Victoire 3 p.c. 1956	101¼	102¼
4e emp. Victoire 3 p.c. 1957	100⅞	101⅞
5e emp. Victoire 3 p.c. 1959	99⅞	100⅞
6e emp. Victoire 3 p.c. 1960	99⅝	100⅝
7e emp. Victoire 3 p.c. 1962	99½	100½
8e emp. Victoire 3 p.c. 1963	99½	100½
9e emp. Victoire 3 p.c. 1966	99½	100½
Garantie du Canada:		
C.N.R. 3 p.c. 1954-59	99½	101
C.N.R. 3 p.c. 1961-66	99	100½
C.N.R. 2¾ p.c. 1967	96¼	97¼
C.N.R. 2⅞ p.c. 1968-71	97	98
Provinces:		
Col. Br. 3 p.c. 1960	97½	99½
Man. 3¼ p.c. 1962	99½	101
Man. 3 p.c. 1968	96½	98½
Nouv.-Bruns. 3 p.c. 1959	91	96
Nouv.-Bruns. 2¾ p.c. 1967	87	89½
Nouv.-Bruns. 3½ p.c. 1970	96½	98½
Terre-Neuve 3¼ p.c. 1957	99	102
Terre-Neuve 3 p.c. 1958	95	97
Terre-Neuve 3¾ p.c. 1965	99	102
Nouv.-Ecosse 3¼ p.c. 1965	98½	100½
Nouv.-Ecosse 2¾ p.c. 1966	92½	93½
Nouv.-Ecosse 3 p.c. 1968	93½	97½
Ont. Hydro 3 p.c. 1966-68	97	98½
Ont. Hydro 3 p.c. 1973	96½	98
Ont. 3 p.c. 1962-65	98	99½
Ont. 3 p.c. 1970	97½	99
Ont. 3 p.c. 1977	96½	98½
Ile du P.-E. 2¾ p.c. 1962	92	95
Ile du P.-E. 3 p.c. 1963	96¾	98¾
Québec 3½ p.c. 1957	101¼	
Québec 3 p.c. 1959	98½	100½
Québec 3½ p.c. 1960	101	103
Québec 3 p.c. 1962	98	99½
Québec 3 p.c. 1965	97	98½
Québec 3 p.c. 1970	97	98½
Hydro-Québec 2¾ p.c. 1966	93	
Hydro-Québec 3 p.c. 1960	98¾	
Hydro-Québec 3 p.c. 1969-73	97	99
Comm. Mun. Qué. 2¾ p.c. 1967	92½	93½
Comm. Mun. Qué 3 p.c. 1962	97	99
Comm. Mun. Qué. 3 p.c. 1972	96	98
Comm. Mun. Qué. 3½ p.c. 1966	98½	100½
Comm. Mun. Qué. 3¼ p.c 1977	97½	99½
Sask. 3¼ p.c. 1962	96¾	98¾
Sask. 3 p.c. 1962	95½	97½
Sask. 2¾ p.c. 1963	101½	103
Sask. 3½ p.c. 1968	100	101½
Municipalités:		
Halifax 3½ p.c. 1968	98	100
Montréal 3 p.c. 1960	98½	98½
Montréal 3 p.c. 1964	94½	95½
Montréal 3 p.c. 1968	93¼	96¼
Montréal 3 p.c. 1970	93	96
Montréal 3 p.c. 1972	92½	93½
Québec 3¼ p.c. 1961	96	99
Québec 3½ p.c. 1964	98	101
Regina 3½ p.c. 1972	97½	100
St. John, N.B. 3½ p.c. 1968	97	99
Trois-Riv. 3½ p.c. 1962	98	101
Toronto 2¾ p.c. 1967	92½	95
Winnipeg 3¼ p.c. 1968	98	100
Vancouver 3¾ p.c. 1968	98½	100½
Transports:		
C.P.R. 3½ p.c. 1970	116	119
C.P.R. 3½ p.c. 1970	112	114
Can. SS. 3½ p.c. 1957	97½	100
Can. SS. 4 p.c. 1966	98½	101
Services publics:		
Avalon Tel. 4½ p.c. 1966	97	100
Bell Tel. 3 p.c. 1977	95	97½
Bell Tel. 3¼ p.c. 1973	98½	101
Braz. Tr. 4¾ p.c. 1970	98½	98½
B. C. El. 3¼ p.c. 1968	98½	100½
B. C. El. 3¼ p.c. 1967	93	95
B. C. El. 3¾ p.c. 1969	98½	100½
B. C. El. 3½ p.c. 1975	93½	96
B. C. Tel. 4 p.c. 1962	100½	103
Calgary Power 3½ p.c. 1972	98	—
Can. El. 4 p.c. 1968	98	—
Gatineau Pow. 3¼ p.c 1970	99	101½
G. L. Power 3½ p.c. 1969	98	99
G. L. Power 4½ p.c. 1969	97½	100
Int. Pipe Line 4 p.c. 1970	280	295
Lower St. L. P. 3¼ p.c. 1965	97	100
Mar. El. 4½ p.c. 1966	100	
Mex. Light 5 p.c. 1975	74½	77½
Mont. Tram. "B" 5 p.c. 1955	99¼	101¼
Mont. Tram. 3 p.c. 1953	98	101
Nfld L. & P. 3¼ p.c. 1966	95½	98½
Maclaren Pow. 3 p.c. 1969	93½	98
North. Que. Pow 4½ p.c. 1967	98½	101
Power Corp. 3½ p.c. 1967	98	—
Quebec Power 3 p.c. 1962	97½	99½
Shawinigan 3 p.c. 1961	97½	100
Shawinigan 3 p.c. 1971	96	98
Shawinigan 3½ p.c. 1972	97½	100
Shawinigan 3½ p.c. 1970	100½	103
Shawinigan 3½ p.c. 1973	100½	103
St. Maurice Pow. 3¼ p.c. 1970	97½	100
Winn. El. 3¾ p.c. 1971	101½	103½
Industrielles:		
Abitibi 3½ p.c. 1967	100	102
Aluminium 3½ p.c 1971	101	103
Anglo-Can Oil 4 p.c. 1964	[illegible]	[illegible]
B. A. Oil 2¾ p.c. 1966	95	—
B. C. Pulp 3½ p.c. 1967	98½	—
Br.-Hend. 4 p.c. 1961	—	98
Id. 5 p.c. 1963		96
B. C. Forest 3 p.c. 1966	92½	95
Id. 4½ p.c. 1966	98½	99
Bow.-Nfld. 3½ p.c. 1968	97½	99½
Brompton 3½ p.c. 1966	94½	
Bruns 4 p.c. 1963	98	100½
Calvan Oil 5 p.c. 1966	103	106
Can. Brew. 3½ p.c. 1967	92½	95
Can. Brew. 4 p.c. 1969	96½	99
Can. Canners 3¾ p.c. 1970	101½	103½
Can. Calanese 3 p.c. 1962	98	100
Can. Oil 3¼ p.c. 1952	98½	192
Can. Oil 3¼ p.c. 1952	98	101
C. W. Lumber 4 p.c. 1962	100	—
Cockshutt 4½ p.c. 1965	101	103½
Col. Cel. 4½ p.c. 1965	101½	—
Id. 5 p.c. 1968	101½	103½
Credit Foncier 3¾ p.c. 1966	95½	98
Cons. Paper 3½ p.c. 1967	100½	103
Dom. Text. 3½ p.c. 1959	101	—
Dom. Woollens 5 p.c. 1964	94	98
Dryden 4 p.c. 1965	—	
Eddy 3½ p.c. 1966	99	101½
Fed. Grain 4 p.c. 1964	99	101
G. L. Paper 3½ p.c. 1967	101	—
Gen. Steel Wares 3½ p.c. 1970	99	101½
Great Plains 4 p.c. 1965	104	108
Imp. Oil 3 p.c. 1969	97½	100
Imp. Tobacco 3 p.c. 1970	97	100
Ind. Accept. 4 p.c. 1969	97½	100
Lake St. John 5 p.c. 1961	101¾	103
Maple Leaf 3¾ p.c. 1953	98½	
Massey Harris 3 p.c. 1966	95	99
McColl 3 p.c. 1971	95	98
N. S. Steel 3½ p.c. 1963	99	101
Nat. Brew. 3¼ p.c. 1963	91	93½
Ogilvy's J. A. 4 p.c. 1967	99½	101½
Page Hersey 3¼ p.c. 1965	99	101
Penman's 3¾ p.c. 1966	99½	
Price 3¼ p.c. 1966	99½	102
Simpsons 3½ p.c. 1960	100½	103
Steel of Canada 2¾ p.c. 1967	94	96½
Trad. Finance 4 p.c. 1966	98	100½
Id. 4 p.c. 1965	101	104
W. C. Brew. 4½ p.c. 1965	96½	99
Id. 5 p.c. 1967	99	102
West. Grain 5 p.c 1963	98½	101
Immeubles:		
Alex. Bldg. 6 p.c. 1962	97	—
Balfour 4 p.c. 1963	81½	—
Dom. Square 4 p.c. 1959	101½	103½
Eaton Real 3½ p.c. 1968	101	103
Glen. Inv. 5 p.c. 1959	120	—
Hôtel LaSalle 5 p.c. 1965	68	—
Linton Appt. 5 p.c. 1959	99	—
Lord Nelson 4 p.c. 1967	89	93
Mont. Appts 4½ p.c. 1964	99	—
Id. 2e hyp. 4½ p.c. 1954	94½	—
Morgan 3¼ p.c. 1967	98	100½
Queen's Hotel 5 p.c. 1963	99	—
Railway Exch. 3 p.c. 1959	98	—
Sherbrooke St. 4 p.c. 1952	98½	—

Obligations internationales

(Cours fournis par A. M. Kidder & Co.)

	Offre	Dem.
Australie 3½% 1968	90	91¾
Brésil 3¾% Série 1-5	72	—
Brésil 3¾% Série 6-30	72	—
Bolivie 7%	19¼	19½
Chili 6% 1961	39¾	—
Colombie 3% 1970	48½	49½
Italie 1-3% 1977	31	31¾
Italie 7% 1951	—	—
Medellin 6½% 1954	53	60
Milan 6½% 1952	—	59
Norvège 4½% 1965	95¾	97
Pérou 6% 1960	31½	32½
Pérou 1-2½% 1997	20¾	28⅛
Rio de Janeiro 6½% 1953	47	—
Rome 6½% 1952	—	52

Québec a produit plus de minéraux

En 1950, la production de tous les minéraux a enregistré une augmentation, rapporte le ministère provincial des mines; l'amiante a monté de 50 pour cent, l'or 14 pour cent, l'argent de 35 pour cent, le cuivre de 8 pour cent, le zinc de 39 pour cent, les produits d'argile de 13 pour cent, et la chaux de 18 pour cent. Le ciment a accusé une hausse de moins de 1 pour cent.

En décembre, la production d'amiante, de produits d'argile et de chaux a été beaucoup plus élevée que l'année précédente; il y a aussi eu une légère augmentation pour l'or et l'argent. Par contre, la production de ciment a été un peu inférieure.

	1950	1949
Amiante, tonnes	863,894	574,906
Or, onces	1,093,814	960,408
Argent, onces	4,384,956	3,249,526
Cuivre, livres	145,923,683	135,644,936
Zinc, livres	174,387,969	125,321,298
Prod. d'argile	$6,285,993	$ 5,579,126
Chaux, tonnes	366,792	328,932
Ciment, barils	6,920,467	6,901,192

Fruits et légumes

Prix payés par les marchands de légumes au marché Bonsecours, jusqu'à 9 h. 30 a.m. Ces prix sont sans les contenants et nous son fournis par le service de l'horticulture, du ministère provincial de l'agriculture, 424A, Place Jacques-Cartier.

POMMES: Mar. ferme, McIntosh belles, 2.75-3.00, "C" 1.75-2.25, Fameuse "C" 1.75-2.00, le minot.

AIL: Mar. inchangé, 20-25 la lb.

BETTERAVES: Mar. inchangé, 50-60, moyennes, 65-75, petites 90-1.00/50 lbs.

CAROTTES: Mar. tranquille, lavées, 50-60, non-lavées 40-45/50 lbs.

CHOUX: Mar. ferme, 1.-1.25, verts, 2.-2.25, rouges et frisés 1.00-1.15/50 lbs.

ENDIVES: Mar. inchangé, belles 30c, inférieures, 20-25 la lb.

MENTHE: Mar. inchangé, de serres 1.00 la doz.

NAVETS: Mar. inchangé, lavés 50-60, qu'uns 70-75/50 lbs.

OIGNONS: Mar. tranquille, jaunes et rouges, gros, 90-1.00, moyens 75-80/50 lbs.

PANAIS: Mar. ferme, lavés 1.20-1.25 le minot.

PATATES: Mar. inchangé, No 1, 1.00-1.15, No 2, 75/75 lbs.

PERSIL: Mar. inchangé, de serres 75c la doz. de pqts.

POIREAUX: Mar. inchangé, 40-50, petits 25-30 la doz.

SALSIFIS: Mar. inchangé, 1.00 la doz. de pqts.

SAUGE et SARRIETTE: Mar. inchangé, 35-40 la doz. de pqts.

TOMATES: Mar. inchangé, de serres No 1, 2.00, No 2, 1.00/10 lbs.

NOUVELLES: Approvisionnements limités au marché Bonsecours, Bonne demande pour les marchés extérieurs.

Produits agricoles

Le marché des oeufs est stable; les arrivages sont légers et la demande est passable, d'après le ministère fédéral de l'agriculture.

Arrivages

(non compris par camion)

	Caisses d'oeufs	Boîtes beurre	Boîtes from.
Vendredi	275	...	2
Ann. dern.	392	...	...

Prix du beurre

Québec, No 1, frais 53

Marché libre

Pain 1 livre 60-63

Prix des oeufs

	a-Prix du gouvernement	b-Prix du détail
A-gros	47-48	54-56
A-moyens	44-45	50-53
A-poulettes	42	47-49
Catégorie B	41	47-49
Catégorie C	35	.....

a—Prix payés par les marchands de gros aux expéditeurs pour les oeufs classifiés.

Prix fournis par le ministère fédéral de l'agriculture, service de renseignements sur les marchés.

b—Prix approximatifs aux consommateurs.

* * *

Peu d'arrivages aux marchés à bestiaux

Les marchés à bestiaux de Montréal offraient en vente: 352 bêtes à cornes, 25 agneaux et moutons, 723 porcs et 136 veaux.

Les vendeurs offrirent ce matin des arrivages très peu nombreux, même pour ce temps de l'année. Les premières transactions furent actives et les prix $1.00 à $2.00 plus cher que la semaine dernière. Des bouvillons de plus de 1,000 lbs chacun de qualité bonne et choix se vendirent à $31.50 et $32.00, les moyens $28.00 à $29.50. Les taures moyennes valaient de $24.00 à $28.00, les communes $20.00 à $21.50. Des bonnes vaches se vendirent de $25.00 à $26.00, les moyennes de $22.00 à $24.50, les communes $20.00 à $21.50, les très communes $18.00 à $20.00. Il n'y avait pas eu de taureaux de vendus à compter jusqu'à 10 h. 30.

Les quelques veaux offerts se vendirent rapidement à $1.00 et plus que la semaine dernière. Les bons veaux de lait valaient $40.00, les communs et les moyens $36.00 à $39.00. Les veaux d'herbe rapportaient de $25.00 à $26.00.

Les quelques agneaux offerts furent vendus à $30.00, les moutons $15.00 à $18.00.

Jusqu'à 10 h. 30 les prix des porcs n'avaient pas été établis.

Mines non inscrites

(Cours fournis par G. E. Leslie & Co.)

Abenakis	3	4
Ama. Kirk	4	6
Amalg. Shig.	28	30
Annamaque	4½	6
Adelmont	—	14
Baker Lake	—	3
Beacon	—	26
Bright R. L.	1	2
Bolgo	—	28
Brown McDade	6	8
Carricona	1½	3
Chib. Explorers	32	34
Circle Yellow	4	6
Cons. Chiboug.	23	25
Cont. Copper	8	9
Columbière	3¼	5
Cuyuni (nouv.)	15	20
De Santis	3	5
[illegible] (anc.)	20	
Doris	2	3
Dunford	4	5
Dumico	2	3
Donrand	2	4
Duparquet	1	2
Fircas		20
Forasque, anc.	7	9
Gordon Lebel	1	2
Glencona	6	7
Grawmont		32
Greenlee	4½	5½
Inaco	18	20
Jet Oil	7	9
Kamiso	27	30
Lake Expanse	4	5½
LaSalle	2¼	3½
Lloyd Rock	18	20
Lorio	12½	15
Metalore	7½	9
Martin Bird	3	5
Nat. Malartic	14	16
New Augurita	6	8
Norbeau	.95	1 05
North Sullivan	—	10
Norcourt	6	8
Obalski	5	7
Obalski—1945	15	17
Opi. Nickel	3	4
Opémi. Copper	39	44
Pascalis	14	16
[illegible] Man.	11	13
Pinnacle	1¼	2½
Preador	1½	3
Quelo	4	6
Rainville	39	43
Rand Mal.	8	10
Randona	3	5
Russ-Ree	—	20
Scott Chib.	6	7
Southvue	13	15
Sovereign	1½	3
Starlight	2	3
Vaux Dufault	20	23
Young Dave	19	22
Weedon	40	45

Importations sans précédent des E.-U.

Le mois d'octobre s'est soldé avec une balance défavorable de $17 millions.

Les importations des Etats-Unis, en octobre, ont atteint de nouveau un record, qui a dépassé les cimes précédentes de septembre et d'août, avec une valeur de 921 millions de dollars, au lieu de 557 millions pour le mois correspondant de 1949. D'un autre côté, les exportations se sont élevées à 904 millions de dollars, avec comme résultat une balance commerciale défavorable de 17 millions de dollars pour le mois. Le chiffre correspondant pour octobre 1949 avait été de 852.7 millions de dollars.

La plus forte augmentation remarquée sur la liste des importations du mois a eu lieu dans les produits végétaux non comestibles, sauf les fibres et le bois, qui ont augmenté en valeur de 84.5 millions de dollars, en septembre, à 111.7 millions de dollars, en octobre, surtout à la suite de plus gros arrivages de caoutchouc brut et de tabac en feuilles non écôté pour cigarettes. Les métaux non ferreux, autres que les métaux précieux, ainsi que les articles en fer et en acier, ont augmenté en valeur de 19.6 millions de dollars, ou de 108 millions de dollars, en septembre, à 127.6 millions de dollars, en octobre.

La valeur des exportations des Etats-Unis au Canada a dépassé, en octobre, celle des importations du Canada, renouvelant le manque d'équilibre habituel dans les échanges entre les deux pays. Le commerce entre les Etats-Unis et le Canada, qui constitue de beaucoup le plus gros montant d'échanges entre deux pays, a été plus ou moins équilibré en marchandises durant les six derniers mois. Cependant, les ventes canadiennes aux Etats-Unis, en octobre, ont été de 204.4 millions de dollars, à rapporter d'achats des Etats-Unis de 213.7 millions.

Les exportations de marchandises canadiennes aux Etats-Unis, durant la période de dix mois terminée avec octobre, ont valu 1.637 billions de dollars, tandis que les importations canadiennes des Etats-Unis durant la même période ont été de 1.738 billions de dollars.

Fonds mutuels

(Cours fournis par A. M. Kidder & Co.)

	Offre	Dem.
xAffiliated Funds	4 91	5 31
xAm. Business Shares	4 12	4 46
Balanced Fund	16 86	18 53
xBoston Fund Inc.	23 38	25 28
xBullock Fund Ltd	23 97	26 26
Can. Inv. Fund	6 24	6 85
Commonwealth Int. Corp.	5 19	5 70
Corporate Investors	5 71	6 17
xDividend Shares	1 84	2 02
xEaton & How. Bal. Fund	30 39	32 49
xFund. Investors Inc.	19 33	21 18
xGroup Secs. Auto Shares	8 03	8 80
xGroup Secs. Rail Shares	7 20	7 90
xGroupe Secs. Stee Shares	8 41	9 22
xIncorporated Investors	31 62	34 18
xKeyston Custodian B-4	13 19	13 30
Leverage Fund	3 88	4 26
xMass. Investors Trust	35 81	38 71
xMass. Inv. 2nd Fund Inc	16 57	17 91
Resources du Canada XD	5 81	6 38
Timed Investment Fund	4 50	5 05
xWellington Fund	19 86	21 66
CIES DE PLACEMENTS		
United Bond & Share	13	—

x—En monnaie américaine

Rendement des valeurs

ORDINAIRES	Taux div.	Prix appr.	Rend. %
Abitibi	3 00	55½	5 41
Aluminium	3 00	103	2 91
Bath. "A"	2 00	43	6 16
B. C. pr "A"	1 60	31	5 16
Br. Am. Oil	1 00	33	3 03
Belding Corticelli	6 00	170	3 53
Bell Telephone	2 00	40½	4 94
Brazilian	2 00	26½	7 54
Building Products	1 80	34½	4 64
C. Forgings "A"	1 50	26	5 77
C. Forg. Inv.	2 00	77	2 62
C. and D. Sug.	1 00	22	4 54
Can. Malt	2 00	50	4 00
Can. Steamships	1 00	33	3 03
Can. Breweries	2 00	21	9 52
Con. Bronze	1 25	32	3 91
C. Cottons	2 80	81	3 45
Can. Celanese	2 40	61	3 93
Can. Vinegars	80	13	6 15
Can. West.	2 00	80	2 50
Cons. Glass	1 50	29½	5 08
Crown Cork	2 00	35	5 71
Dom. Bridge	1 60	61	2 62
Dom. Glass	1 60	64	2 50
Dom. Textile	60	15	4 00
Famous Players	1 20	17	5 93
Foundation	1 40	45	3 11
Imperial Oil	60	34	1 77
Imperial Tobacco	50	13	3 84
Int. Nickel	1 60	42	3 81
Int. Pete	50	15	3 33
Inter. Coal	2 00	26	7 69
L. of Woods	1 60	33	4 84
Labatt	1 00	19	5 26
Lang, J. A.	1 00	15½	6 45
Laura Secord	80	15	6 66
Maclaren Paper	2 00	51	3 92
Molson "A"	80	27	3 00
Nat. Brew.	1 00	21	4 76
Nat. S. Car	1 50	28½	5 26
Ogilvie	1 00	23½	4 25
Powell R.	2 00	67	3 00
Penmans	3 00	62	4 84
Ont. Steel	4 00	73	5 48
Que. Power	1 00	21	4 76
Steel of C.	80	35	2 28
Southam	1 00	19	5 26
St. L. Flour	1 00	22	4 54
Shawinigan	1 20	34½	3 47
Sth Canada Pow.	1 40	23	6 08
Walker G.	3 00	56	7 14
Wilsil	1 00	19	5 26
BANQUES			
Can. Nationale	60	20½	3 00
Banque de Commerce	1 00	27½	3 63
Banque de Montréal	1 00	31	3 22
Dominion	1 00	28	3 57
Nouvelle-Ecosse	1 40	44	3 18
Royale	1 00	30	3 33
Toronto	1 60	42	3 90
PRIVILEGIEES			
Abitibi p.	1 50	24½	6 12
Am. Can.	2 25	46	4 89
Beld. Cort.	7 00	165	4 24
C. Bronze	5 00	105	4 76
C. No. In. Power	7 00	111	6 31
C. Cement	1 30	29½	4 40
C. Steams	2 50	50	5 00
C. Cottons	1 20	28	4 23
Can. Indus.	7 00	177	3 95
Can. Fairbanks Morse	6 00	135	4 44
Dom. Glass	1 10	36	3 05
Gat. Pow.	5 00	110	4 54
Gen. S. W.	5 00	105	4 71
H. Smith p.	2 00	48½	4 12
Imperial Tob.	29	7	4 27
Id. 4 p.c.	1 00	25	4 00
Ind. Accep.	5 00	100	5 00
L. of Woods	7 00	155	4 52
Massey H.	1 25	34½	3 62
Nat. Brew.	1 75	110	5 45
Ogilvie	7 00	167	4 19
Penmans	6 00	150	4 00
Pow. Corp.	6 00	110	5 45
Sher. Williams	7 00	142	4 93
Steel of Canada	80	36	2 22
S. C. Power	6 00	117	5 13
Tuck Tob.	7 00	167	4 19
W. Koot. pr.	7 00	170	4 12
MINES			
C. Smelt.	3 00	148¾	2 01
Dome	90	18	5 00
Hud. Bay	4 00	62	6 45
Noranda	4 00	79	5 06
Lake Shore	72	10	7 20

Le dixième anniversaire de l'Ecole de Service social

L'Association des Anciens élèves de l'Ecole de Service social de l'Université de Montréal organise un dîner-causerie qui aura lieu demain soir, à 6 hres 45, au Cercle Universitaire.

Mgr Paul-Emile Léger est l'invité d'honneur. Par la même occasion sera commémoré le 10e anniversaire de la fondation de l'école de Service social.

Tous les travailleurs sociaux et leurs amis sont invités à être présents. (Communiqué).

Le cours du change

Le dollar canadien a baissé de 1/16 à 5 pour cent d'escompte à New-York et la livre sterling est demeurée à $2.80⅛.

Le cours officiel du dollar américain, tel que rapporté par la Banque du Canada, est de $1.05 3/16, le même que vendredi; la livre sterling cote $2.94½, sans changement.

France, franc	003011
Belgique, franc	.0210
Suisse, franc	.2431
Hollande, florin	.2764

Nombreuses îles

—Les îles Falkland dans le sud de l'Atlantique sont au nombre de plus de 100.

Au dîner annuel de L.O.C. de Montréal

Le dîner annuel de la Ligue ouvrière catholique de Montréal, tenu, samedi soir, en la salle des Loisirs Saint-Jean-Baptiste, a été couronné d'un franc succès. Quelque cinq cents convives, dirigeants et dirigeantes de ce mouvement d'Action catholique, y ont assisté. Ces agapes étaient sous la présidence de Mgr ALBERT VALOIS, P.A., V.G., aumônier diocésain de l'Action catholique. Dans cette photo, prise quelques instants avant le dîner, on remarque, de gauche à droite, première rangée: Mme MARCEL FOURNIER, M. MARCEL FOURNIER, président diocésain de la L.O.C., Mgr ALBERT VALOIS, Mme LORETTE CHARBONNEAU, présidente, M. LUCIEN CHARBONNEAU; 2e rangée, également de gauche à droite: Mme ROSE MIGNAULT, représentant la L.O.C.F. nationale, M. DAVID BOSCET, président national de la L.O.C., le R. P. J.-L. DION, O.M.I., aumônier national, Me VICTOR CARTIER, C.R., président du C.D.A.C., Mme WILLIE MAJOR, présidente du C.D.A.C., M. l'abbé JEAN DESORCY, aumônier diocésain de la L.O.C., et M. l'abbé GILLES SAMSON, aumônier diocésain adjoint.

— (photo Studio L. Alain, 7552, rue S.-Denis.)

Le Sherbrooke triomphe, 5-1

Les frères Fillion conduisent le S.-François à la victoire sur Ottawa.

Sherbrooke, 5. (D.N.C.) — Les trois frères Fillion ont fourni une belle exhibition de hockey aux quelque 3,000 spectateurs qui ont vu le S.-François infliger une défaite de 5-1 aux sénateurs d'Ottawa, hier après-midi, alors que chacun d'eux a enregistré un but.

C'était la première fois que Bob, Denis et Marcel Fillion comptaient chacun un point dans la même partie et tout le temps qu'ils ont été sur la glace, ils ont été une menace constante pour Bill "Legs" Fraser, le gardien de buts des visiteurs.

Les Outaouais ont fait une dure lutte aux Sherbrookois dans la première période, mais, apparemment épuisés par la rude partie qu'ils avaient jouée la veille contre les Braves de Valleyfield, ils ont été presque déclassés dans le deuxième et le troisième engagement.

Outre les Fillion, Galbraith et Adjutor Côté ont compté pour Sherbrooke, tandis que Frank "Butch" Stahan a sauvé les sénateurs d'un blanchissage, un peu après le milieu de la première période.

Fraser a bloqué 49 lancers dans les buts d'Ottawa, tandis que Roger Bessette n'a eu que 35 arrêts à effectuer. Dans la première période, chaque cerbère a fait 16 arrêts, mais dans les deux autres, Fraser a été beaucoup plus occupé de son rival.

Bien que dix punitions aient été décernées au cours de la rencontre, celle-ci n'a pas été bien rude.

OTTAWA — Buts, Fraser; défenses, Stahan, Tudin; centre, Tremblay; ailes, Robinson, Check; subs, Copp, Hellyer, Trainor, Regan, Leclair, Riopelle, Kuntz, Dagenais, Embers.

SHERBROOKE — Buts, Bessette; défenses, Hodgson, Barlko; centre, McDougall; ailes, Planche, Warecki; subs, Goupille, Côté, Galbraith, D. Fillion, Pepin, Préfontaine, M. Fillion, B. Fillion.

Arbitres — Ernie Mundey, Bob Barrette.

PREMIERE PERIODE

1—Sherbrooke, D. Fillion (B. Fillion, M. Fillion) . . . 6.15

Punitions — Robinson, Hodgson, D. Fillion, Regan.

DEUXIEME PERIODE

2—Sherbrooke, Galbraith (Planche, McDougall) . . . 15.21

3—Sherbrooke, Côté (Pépin, Préfontaine) . . . 17.35

Punitions — Warecki, Robinson, Emberg, M. Fillion.

TROISIEME PERIODE

4—Sherbrooke, B. Fillion (D. Fillion, M. Fillion) . . . 6.31

5—Ottawa, Stahan (Kuntz, Riopelle) . . . 12.10

6—Sherbrooke, M. Fillion (Barlko) . . . 12.29

Punition — Préfontaine.

18 équipes prendront part au derby de chiens

Ottawa, . (B.U.P.) — Dix-huit équipes de chiens se sont déjà inscrites pour le derby international de chiens de 1951 qui aura lieu à Ottawa, les 8, 9 et 10 février.

C'était la plus forte inscription dans les annales de cette classique de 100 milles pour une bourse de $2,000 et le trophée Ballard.

Laird Ouellette, le gagnant du derby de 1950 de Le Pas, Manitoba, s'est inscrit récemment. Ce sera la 1ère compétition à laquelle il prend part dans l'est. Quatre équipes des Etats-Unis sont également inscrites, y compris une équipe de l'armée de l'air, de Goose Bay, Labrador.

Le premier ministre Louis S.-Laurent et l'ambassadeur américain Stanley Woodward présideront au départ de la course. Les coureurs évolueront sur une distance de 33⅓ milles chaque jour. Les inscriptions à l'heure finale pour les inscriptions incluaient Wilfrid Lépine, le gagnant de l'an dernier.

Bill Shearer, Boston, Mass.; Tony Landry, Azilda, Ont.; René Delot, Maniwaki; Cecil McCooey, Ottawa; André Martin, Québec; J. Martel, Loretteville; E. Beraugh, Ottawa; Ted Lemieux, Maniwaki; Fernand Julien, Québec; Alexandre Garneau, Limoilou; William Deletete, East Jeffrey, N.-H.; Dr Roland Lombard, Auburndale, Mass.; Dennis Hayes, Ottawa; Andrey Lecuyer, Ottawa et Dr H. Belford, Deerfield, Mass.

L'équipe américaine formée

St. Paul, Minn., (P.A.) — Trois membres de l'équipe olympique américaine de patinage de vitesse se sont conquis une place sur l'équipe qui représentera les Etats-Unis aux compétitions de 1952 en Norvège.

Ces derniers, choisis par le comité de sélection après la course de 10,000 mètres hier, sont Ken Henry, de Chicago, et Johnny Werket et Bob Fitzgerald, de Minneapolis. Les autres patineurs choisis sur l'équipe sont Chuck Burke, de Chicago; Gene Sandvig et Pat McNamara, de Minneapolis; Don McDermott, d'Englewood Cliffs, N.J., et Al Broadhurst, de Roslindale, Mass.

Ligue de quilles Tennis

Voici les résultats des dernières rencontres dans la Ligue de quilles Tennis et les positions des équipes:

Régiment de Châteauguay 3, Monkland 1; S.-Ambroise 3, N.D.G. 1; S.-Pierre Claver 3, C.P.R. 1; Concordia 3, Stuart 1.

POSITIONS DES EQUIPES

	G.	P.	Pts
C.P.R.	32	19	45
N.D.G.	31	20	41
R. Châteauguay	28	23	39
S.-Pierre Claver	25	25	35
Monkland	26	25	34
S.-Ambroise	24	27	31
Concordia	22	29	28
Stuart	15	36	16

400 ET PLUS: René Boucher 526, Harold Townsend 514, Jacques Laviolette 503, Adrien Rousse 490, Edgar Lanthier 486, Maurice Corbeil 482, Aldor Normandin 475, Lucien Savard 470, Eugène Cloutier 444, Robert Lacasse 442, Red Banville 439, Maurice Gélinas 439, André Joklash 429, Val Harit 419, Marc Gilbert 416, Percy Bennett 418, Sid Franklin 415, Yvon Gagné 411, Jacques Huard 403, Gaétan Thiberge 402, Norman Plourde 403.

Le SKI

Arnfinn Bergmann gagne

Salisbury, Conn., 5. (P.A.) — Arnfinn Bergmann, de Norvège, a décroché hier les honneurs du concours de sauts en ski du Connecticut. Bergmann, représentant maintenant le club de ski de Revelstoke, C.-B., a accumulé un total de 239.2 points, à la suite de sauts de 189 et 192 pieds.

L'U. de Washington gagne

Banff, Alta., 5. (P.C.) — L'équipe de l'Université de Washington a décroché la palme au 5e concours international de ski au Mont Norquay.

L'équipe sous la direction de Buster Campbell, favorite pour l'emporter avant les épreuves, a gagné la course de fond et le slalom géant samedi, puis hier a triomphé à la descente et au saut.

Le Washington State College s'est classé en 2e place tandis que les porte-couleurs de l'Université de Colombie-Britannique ont fini en 3e position.

Succès du festival du collège Laval

Une foule nombreuse, vibrante; un programme bien réussi ont valu au festival des Lavallois un magnifique succès. Des trois parties de hockey, ils en ont perdu une, gagné deux. Résultat sans surprise pour qui connaissait les clubs en lice.

Equipe jeune, choisie trop tard, le Laval Midget ne pouvait guère espérer vaincre les joueurs aguerris de l'Académie Richard. La consigne était de donner du beau jeu: elle a été observée. Le résultat 4 à 0 n'est pas un déshonneur dans les circonstances. En fait, s'il a parfois paru débordé surtout par la ligne Roch-Bourassa-Rousseau, le Laval a opposé une belle résistance quoique trop timidement agressive.

La rencontre Laval Intercollégial B-Académie Piché a offert plus de solidité. Les gars de Lachine ne sont pas une proie facile, et il a fallu toute la stratégie des Vosburg, Martin, Lévesque, Mayrand, Bouchard et la vigilance du gardien Duval pour leur enlever la victoire par 4 à 3. Picard et Tessier se signalant pour Piché.

La joute attendue était pourtant comme toujours celle qui, depuis 16 ans, oppose Laval à Polytechnique dans la plus franche amitié, mais avec un esprit combatif chaque fois renouvelé. L'attaque s'est maintenue nette, sportive de la première à la dernière minute. Grâce surtout à Daigneault, Thall, Olivier, Mailhot, Lafortune, Poly a été constamment dangereux, et n'eut été la ferme défense des Demers, Poupart, Bissonnette, Poulin, même du jeune Groleau quand il a pu paraître et la tenue brillante de Frigon dans ses filets, le score n'aurait pas été de 11 à 5 pour les Lavallois.

Les points de ces derniers sont dus toutefois au cohésif travail de leurs rapides avants, les Drapeau-Prévost-Joly; Sauvé - Bélanger - Chevrier; Hébert-Prévost-Patry.

Prévost, pour un, s'est attribué 4 buts, Bélanger 3, Chevrier, Patry, Demers, Hébert 1 chacun. C'est ce dernier qui a compté le premier point déjouant Lanale sur un lancer individuel chanceux.

Les attractions ont fait valoir deux fantaisistes collégiaux, Perrier et Fortier, mais d'abord deux jeunes acrobates canadiens-français dont les souples prouesses exécutées à quelque 60 pieds de haut ont émerveillé les 5,000 spectateurs de l'Auditorium.

L'Harmonie Laval, comme à l'accoutumée, a fait merveille sous l'experte direction du F. Benoît-Hermas. Les arbitres D. Murray, E. Ménard, H. Gagnon, L. Larose et M. B. Lacerte, chronométreur, ont maintenu la plus stricte discipline. L'Ecole Richard mérite pour l'année le trophée Ubald Touchette, le Laval Intercollégial-B reprend le trophée Daoust et le Laval Intercollégial-A gagne, pour la première fois, la magnifique pièce d'art généreusement offerte au Comité par Marcel Auger, ancien de Laval.

On a remarqué la présence de S. H. le maire Camillien Houde, président d'honneur; de MM. Wilson, maire de Verdun; Meunier, maire de Saint-Vincent de Paul; Lebel, préfet des Institutions Pénitentiaires, O. Barrière, M.P.P. et R. Lamarche. Les CC. FF. Joseph-Azarias, provincial et Louis-Abel, directeur du Collège Laval, représentaient les autorités maristes. La plupart des Amicales de la région étaient là par quelques-uns de leurs officiers ainsi que la Fédération des Amicales par MM. Brosseau, Pépin, Morin, présidents. M. Couture, président de l'Amicale Laval, et ses collègues du bureau de direction recevaient les invités. M. Rodolphe Pépin était maître de cérémonie. Les organisateurs remercient les uns et les autres, de même que l'Ecole Supérieure Saint-Stanislas, responsable de l'ordre, les directeurs des écoles qui ont répondu à leur appel et tous les amis des Lavallois, trop nombreux pour êre nommés ici, qui les ont aidés à faire de cette fête une réussite qu'on n'oubliera pas de sitôt.

Annapolis, 5. (P.A.) — Bob Brawner, de Princeton, a nagé le 200 verges en deux minutes, 16.6 secondes samedi pour effacer un record mondial de la nage à la brasse qui datait depuis 12 ans. Il a abaissé le record de 3.2 secondes dans une piscine de 20 verges.

Une plus grande unité ouvrière

Saskatoon, 5. (P.C.)—M. Eugène Forsey, directeur des recherches pour le Congrès canadien du travail, a déclaré ici, en fin de semaine, qu'il espérait la fusion éventuelle de tous les mouvements syndicaux canadiens en une seule grande fédération nationale. Ainsi, a-t-il dit, la classe ouvrière aurait une seule et puissante voix.

M. Forsey a parlé de "l'encourageant degré de collaboration entre toutes les sections du syndicalisme ouvrier canadien".

Les syndicats catholiques du Québec, longtemps considérés comme n'étant pas meilleurs que des unions de compagnies, collaborent maintenant avec le Congrès canadien du travail, a dit le conférencier à un banquet ici, à Saskattoon.

"Aurions-nous pu prévoir, il y a quelques mois, que les dirigeants du Congrès canadien et ceux des Fraternités de cheminots eussent pu collaborer comme ils l'ont fait dans la préparation et la conduite d'une grève conjointe?

"Aurions-nous pu prévoir que tous les principaux mouvements ouvriers, représentants un total de 1,000,000 de syndiqués, se seraient unis pour réclamer le contrôle des prix?"

M. Forsey considère comme significative l'unité grandissante des trois dernières années dans le mouvement syndical canadien, sans que pour cela aucun groupe ait été tenu de sacrifier ses principes.

"Nous avons appris à collaborer dans l'intérêt des ouvriers que nous représentons", a conclu le conférencier.

M. J.-Albert Harris est mort subitement

M. J.-Albert Harris est mort subitement à son bureau, samedi dernier, à l'âge de 57 ans. Il demeurait à 4428, avenue Coolbrook.

Fils de J.-W. Harris, entrepreneur, il avait fait son cours classique à l'université d'Ottawa et ses études universitaires à la faculté de pharmacie de l'Université de Montréal.

M. Harris était vivement intéressé par les questions militaires, ayant été major dans le régiment de Maisonneuve. Il était un ancien membre des chevaliers de Colomb, membre de la Société d'Opérettes, membre à vie du Cercle universitaire, et il était un bienfaiteur de l'hôpital Notre-Dame ainsi que de plusieurs institutions charitables.

Il laisse: son épouse, née Jeanne Côté; sa belle-mère, Mme J.-W. Harris; deux soeurs, Mme H. Laurin, de Québec, et Mlle Cécile Harris, de Montréal; sa belle-mère, Mme Arthur Côté, de Montréal, ainsi que plusieurs neveux et nièces, de Montréal et de Québec.

La dépouille mortelle est exposée au No 3860, boulevard Décarie.

Les funérailles auront lieu mercredi matin en l'église de Notre-Dame de Grâce, et l'inhumation se fera au cimetière de la Côte-des-Neiges.

L'avion encore à la rescousse !

Comme il arrive chaque fois que des circonstances particulières immobilisent pour une période plus ou moins longue, en partie ou dans son entité, un réseau de chemins de fer, les aérobus des lignes établies entre New-York et Montréal doivent aujourd'hui subir — à leur avantage, toutefois — le poids d'un nouveau fardeau qui leur est imposé par l'absence de trains circulant entre les deux métropoles précitées, par suite de la grève partielle des cheminots américains.

Dès 11 h., ce matin, M. John-S. Anderson, gérant canadien des Colonial Airlines, pouvait annoncer que deux avions DC-4 supplémentaires voleront aujourd'hui sur la ligne New-York-Montréal. D'une capacité de 52 passagers chacun, ils ajouteront 104 places disponibles aux voyageurs, dans chaque direction. Des avions DC-3 pourraient au besoin être affectés à la même ligne, si le besoin s'en fait sentir.

On étudiait d'autre part la possibilité d'augmenter les expéditions de messageries d'une ville à l'autre, par exemple, par l'emploi d'avions-cargo de classe DC-3.

Air-Canada serait également en mesure d'augmenter considérablement son service inter-métropolitain, selon les exigences de l'heure.

Peine maximum imposée pour flânage la nuit

Fernand Pazzi, alias Armand Pady, sans adresse au dossier, appréhendé dans la nuit du 4 février, à l'angle des rues Ste-Catherine et Clark, sous l'accusation d'avoir flâné la nuit, s'est vu sévèrement condamner, ce matin, par le recorder Damase Côté.

Après l'étude du dossier, qui comporte de nombreuses condamnations pour vols et une pour vagabondage, le recorder a déclaré devoir être sévère: "Le règlement municipal concernant le flânage vise tout le monde et vous touche en particulier à cause de votre passé. La ville prévoit une amende de $100 et les frais pour une deuxième offense. Vous en êtes à votre deuxième délit mais, comme vous avez souvent été condamné pour vols, je vais vous imposer le maximum, soit $200 et les frais, ou 90 jours de prison".

La répartition des industries au Canada

Ottawa, 5. — Le Bureau fédéral de la statistique vient de publier son rapport annuel sur la répartition géographique des industries manufacturières du Canada pour l'année 1948.

Le rapport contient un résumé historique des principales statistiques: nombre d'employés, salaires, coût des matières premières, et valeurs brute et nette des produits,-à l'égard du Canada tout entier, de 1870 à 1947, ainsi que les chiffres des provinces pour les années représentatives depuis 1917.

Aux tableaux du rapport figurent aussi certains renseignements répartis par comtés, divisions de recensement, et par municipalités de chaque province, de même que des données pertinentes sur la répartition provinciale des 40 industries dominantes. Les principales statistiques s'y trouvent également à l'égard des plus importantes cités et villes du Canada.

On peut se procurer ce rapport, à raison de 50 cents l'exemplaire, en s'adressant au Bureau fédéral de la statistiques à Ottawa.

GRATIS

BROSSE À VÊTEMENTS
FORMAT POCHE
(Tant qu'il y en aura)

Rand SERVICE STORES

DONNEE AUX PERSONNES
qui nous apporteront des vêtements à faire nettoyer au
NETTOYAGE DE LUXE
(Prière de la demander)

TOUT PANTALON OU SLACK 19¢
(magnifiquement nettoyé et pressé)
VOUS ECONOMISEZ 25¢

CHEMISES D'HOMMES marquage "Phantom" invisible
SERVICE DE LAVAGE POUR LA FAMILLE
(sans frais de service)

Rand
SERVICE STORES
RODDY CHOQUETTE, président

SERVICE D'UN JOUR A TOUS LES MAGASINS
Nombre de magasins assurent le service ultra-rapide
"APPORTE A 9 HEURES, PRET A 5 HEURES"
LE MAGASIN DE L'ATELIER DONNE UN SERVICE E 5 HEURES
"APPORTE A MIDI, PRET A 5 HEURES"

Êtes-VOUS l'homme que nous cherchons!

Nous avons actuellement quelques positions pour des hommes de caractère voulant se faire une carrière à base de sécurité pour eux-mêmes — et qui pourvoit à la sécurité essentielle des autres.

L'expansion des affaires nous permet d'augmenter le nombre de nos représentants. Les aspirants doivent être convaincus de la nécessité de l'assurance-vie dans notre vie économique actuelle. Leur rémunération sera illimitée puisqu'elle dépendra de leur initiative et de leur rendement. Ils doivent être affables, honnêtes et courtois.

Ce qu'offre la Mutual Life du Canada comme garantie de votre succès

- Le nom et la réputation d'une compagnie que partout on a en haute estime.
- Un cours de formation qui s'avère fructueux depuis des années.
- Une collaboration étroite et efficace facilitant votre travail de prospection.
- Un programme complet de moyens reconnus pour accélérer sans cesse vos progrès.
- Un revenu dès le début pendant que vous étudiez.
- De l'aide si vous voulez passer vos examens pour devenir membre agréé de l'Association des assureurs-vie.
- Un vif intérêt dans votre succès personnel.

Vous pouvez fixer rendez-vous par téléphone.
Appelez M. C.-L. Grégoire, gérant de succursale
627 ouest, rue Dorochester
Montréal, P.Q.
Signalez PLateau 7811

THE MUTUAL LIFE of CANADA
SIEGE SOCIAL WATERLOO ONT.

N-11

INSPIRÉ PAR RICHARD, LE CANADIEN BAT BOSTON ET ANNULE À DÉTROIT

Le Canadien fait partie nulle de 3 à 3 à Détroit

Elmer Lach compte deux buts et Richard obtient deux "assists" alors que le Tricolore et les leaders de la ligue annulent à Détroit.

Détroit, 5 (P.C.) — Bert Olmstead a compté au début de la troisième période pour permettre au Canadien de faire partie nulle de 3 à 3 avec les Red Wings de Détroit devant une multitude de 12,655 personnes hier soir ici. Le Détroit s'est ainsi maintenu en tête de la Ligue Nationale par une avance de trois points sur les Maple Leafs de Toronto.

Le Tricolore a scoré au début de la joute lorsque Elmer Lach a saisi le "rebound" de Glen Harmon pour déjouer Terry Sawchuck. Lach a été incidemment le seul joueur à enregistrer plus d'un but au cours de la soirée. Il a scoré deux points. Léo Reise du Détroit était à la clôture lorsque Lach a déjoué Sawchuck.

Un rapide lancer de Ted Lindsay d'une distance de quarante pieds après qu'il eut reçu la rondelle de Sid Abel à la mise au jeu du disque a permis au Détroit d'égaler le compte au début de la seconde période. Cette reprise devait être marquée de quatre points.

Pendant que Maurice Richard purgeait la deuxième de ses trois punitions de la soirée, le Détroit a compté de nouveau. Cette fois, c'est Metro Prystai qui a saisi devant le filet la passe de Sid Abel pour déjouer Gerry McNeil.

Deux buts rapides

Deux autres points furent comptés rapidement peu après. Le Canadien égala le score lorsque la rondelle lancée par Doug Harvey toucha le bâton de Lach et dévia dans le filet du Détroit .49 secondes plus tard. Abel acceptait une passe de Ted Lindsay pour scorer sur un lancer à 20 pieds du filet.

Vint plus tard, c'est-à-dire à la troisième période, le point d'Olmstead qui permit au Canadien d'annuler. Ce fut Richard qui commença l'attaque et qui exécuta un lancer à 20 pieds du filet. Comme la rondelle approchait du filet, Olmstead la dit dévier dans les buts.

Chacune des premières lignes des deux clubs ont compté tous les buts de la joute. Richard n'a pas logé la rondelle dans le filet de Sawchuck au cours de la soirée mais il a obtenu deux assists.

Comme le Toronto a lui-même fait joute nulle à Boston, le Détroit a conservé son avance de trois points sur le club de la ville reine.

CANADIEN — Buts, McNeil; défenses, Harmon, McPherson; centre, Lach; ailes, Olmstead, Richard; subs, Harvey, Bouchard, Robert, Curry, Johnson, Mackay, Laycoe, Reay, Mosdell, Kaiser, Dussault, Masnick.

DETROIT — Buts, Sawchuk; défenses, Kelly, Reise; centre, McFadden; ailes, Pavelich, Peters; subs, Goldham, Martin, Lindsay, Gee, Howe, Stewart, Abel, Prystai, Couture, Stasiuk, Gravelle, Raglan.

Arbitres: Bill Knott. Juges de lignes: Red Storey et Mush March.

PREMIERE PERIODE

1—Canadien: Lach (Harmon) 6.09
Punitions: Olmstead, Reise.

DEUXIEME PERIODE

2—Détroit: Lindsay (Abel) 8.10
3—Détroit: Prystai (Abel, Lindsay) 14.17
4—Canadien: Lach (Richard, Harvey) 18.23
5—Détroit: Abel (Lindsay, Howe) 19.12
Punitions: Richard 2.

TROISIEME PERIODE

6—Canadien: Olmstead (Harmon, Richard) 6.52
Punitions: Reise, Abel, Richard.

Maurice Richard exécute un sensationnel retour au jeu

●●Quand viendra le moment de choisir l'athlète qui a effectué le plus beau retour dans les sports au cours de l'année 1951, les experts devront absolument se rappeler un Monsieur Maurice Richard.

Après avoir manqué cinq parties régulières de son équipe, à cause d'une blessure à la jambe, le prolifique compteur, la force offensive du Tricolore, portant un protecteur spécial, a compté trois buts en quatre minutes et 53 secondes dans la première période, pour conduire son club à une victoire de 4 à 1 sur les Bruins de Boston.

Dès son entrée sur la patinoire, Richard a électrisé l'assistance et il a forcé les journalistes à feuilleter les livres de records de la Ligue Nationale pour savoir, s'il n'avait pas établi un exploit sans précédent.

Ce n'était pas là un record cependant. Le vétéran Carl Liscombe a compté trois buts pour les Red Wings de Détroit, contre les Black Hawks de Chicago, en une minute et 52 secondes, le 13 mars 1938.

L'ailier droit étoile, le joueur indispensable du Canadien ne devait pas revenir au jeu pour cette partie et ne devait pas jouer hier soir à Détroit.

Samedi matin, il a lacé ses patins et a sauté sur la glace. Après avoir tracé plusieurs dessins sur la surface glacée, il a visité Bill Head, directeur de la clinique du Forum, pour lui déclarer: "Je me sens mieux ce matin. Si vous pouviez me fabriquer un protecteur spécial, je pourrais m'aligner ce soir." Richard a ensuite annoncé la bonne nouvelle à l'instructeur Dick Irvin.

En apprenant la nouvelle les plis du visage de l'instructeur Dick Irvin ont disparu comme par enchantement. Sans Richard, le tricolore avait réussi une seule victoire et avait annulé une fois.

La semaine dernière, Irvin avait même déclaré: "Sans Richard, nos chances de nous classer dans les éliminatoires sont bien minces."

Avec le retour de Richard au jeu, c'était un regain d'espoir, une nouvelle puissance de l'équipe et comme un lever de soleil bien prometteur.

Quatre lancers et trois buts

Dans la première période, Richard n'a peut être pas établi de record, mais il a accompli un fait étonnant qui délie encore les langues des 13,020 spectateurs qui ont assisté à sa spectaculaire performance.

Dans cette première reprise, Richard a lancé à quatre reprises vers les buts du Boston et il a compté trois buts.

Les trois points de Richard ont été enregistrés alors que le Boston avait un joueur au banc des punitions. Ils ont scellé l'issue de la joute pour de bon. Richard a également porté son total de la saison à 31 buts et le total de sa carrière à 281 buts. Il lui manque 42 buts pour rejoindre le record de tous les temps détenu par Nelson Stewart des Marrons.

Richard a également obtenu un

A SUIVRE SUR LA PAGE 31

DE NOUVEAU AU CANADA
LA Lincoln 1951
VENEZ LA VOIR...
CORDIALE INVITATION A NOTRE NOMBREUSE CLIENTELE ET AMIS
VENTE — SERVICE — PIECES — PRODUITS FORD
MERCURY, LINCOLN, METEOR
CAMIONS MERCURY
POULIOT GARAGE REG'D.
7144 COTE DES NEIGES
MONTREAL
Tél. EX. 6581

Ne dites pas bière dites Dow
La bière par excellence!

Une échauffourée devant les buts du diminutif McNeil

On se serait cru à une joute de football au cours de la deuxième période, quand huit joueurs des deux clubs se sont massés devant les buts du Canadien, à la recherche de la rondelle, pourtant bien en sécurité dans la mitaine du cerbère Gerry McNeil. Le coup de sifflet de l'arbitre Georges Gravel a rétabli l'ordre. On remarque dans le groupe, ED SANDFORD du Boston, CLAUDE ROBERT, assis sur la glace, NORMAND DUSSAULT et GERRY McNEIL.

Johnny Pierson manque une belle occasion de compter

Après les trois buts de Maurice Richard, le Boston a exécuté un beau ralliement, attaquant sans cesse la zone du Canadien. Voici cependant le dénouement de l'une des plus dangereuses tentatives des visiteurs. JOHNNY PIERSON est arrivé seul devant Gerry McNeil. Le jeune gardien de buts de Tricolore est sorti de ses filets, mais le lancer de Pierson a manqué le coin de la cage et a rebondi sur la bande.

P.-E. Guilbault réélu président

Dix clubs opéreront dans la Ligue de baseball Laurentienne cet été.

Pour la 6e année consécutive, le populaire sportsman local, Paul-Emile Guilbault, a été réélu président de la Ligue de baseball Laurentienne Indépendante Senior, au cours d'une assemblée, tenue hier. Ubald Rose, de St-Jérôme, Rosario Fournier, de Ste-Thérèse, Lucien Leduc, de Valleyfield et Lionel Lorrain, de Lachute ont été nommés vice-présidents. Henri Roy a été élu secrétaire, et Paul Desautels, secrétaire-archiviste. Le trésorier de la ligue sera Lucien Larochelle, de Longueuil. Wilfrid Casaubon de Sorel, Léo Clermont, de Joliette et Jean-Edouard Majeau, de l'Epiphanie, sont les directeurs du comité de réception.

Dix clubs étaient représentés à cette assemblée, qui réunissait 77 personnes, et qui fut couronée d'un franc succès.

M. J.-E. Gervais, maire de Joliette, était présent à l'assemblée, de même que sept membres de l'association sportive de cette municipalité. Le club Champêtre de Montréal a été officiellement accepté dans le circuit Guilbault. Le docteur Marion est le président du Champêtre, tandis que Ivan Prud'homme en est le gérant d'affaires. Le Champêtre sera un club receveur.

Les cadres de la Laurentienne en 1951 seront formés de 10 équipes. La prochaine assemblée de la ligue aura lieu le 18 février prochain.

Zurich, 5. (A.F.P.) — L'anglaise Jeanette Altwegg a conquis hier après-midi le titre de championne d'Europe de patinage artsitique. Voici le classement final: 1. Jeanette Altwegg (Angleterre), 185 points, 9; 2. Jacqueline du Bief (France), 183 points, 2; 3. Barbara Wyatt (Angleterre), 171 points, 4;

Richard n'est pas plus fier pour celà ...

MAURICE RICHARD, prolifique compteur du Tricolore vient de terminer une bonne soirée de travail. Revenu au jeu, après une absence de trois semaines Richard a compté trois buts et a obtenu un assist samedi soir, pour conduire le Canadien à une victoire au compte de 4 à 1, aux dépens des Bruins de Boston.
(clichés LA PRESSE, par S.-Jean)

Défaite du Buffalo

Buffalo, 5, (P.C.) — Les Bears de Hershey ont déclassé hier soir les Bisons de Buffalo par 6 à 2 pour réduire l'avance de ces derniers à 12 points en tête de la division Est de la Ligue Américaine de hockey.

Jerry Brown a compté à deux reprises pour les vainqueurs, tandis que Grant Warwick a réussi le même exploit pour le Buffalo.

Première période

Aucun point.
Punitions: Bettio, Dick, Demarco, Branigan, Warwick.

Deuxième période

1—Hershey, Kullman (Schertzl) .. 4.30
2—Hershey, Brown (Creighton, Mario) 5.59
3—Buffalo, Warwick (Dick, Meger) 7.45
4—Hershey, Brown (Branigan, Mario) 17.29
Punitions: Archambault, Reigle, Gariépy (mineure et mauvaise conduite), Pargeter, Moe (mauvaise conduite).

Troisième période

5—Hershey, Creighton (Brown) .. 0.31
6—Hershey, Harrison (Reigle, Kullman) 3.30
7—Hershey, Mario (Reigle) 14.30
8—Buffalo, Warwick (Meger, Demarco) 14.59
Punitions: Finkbeiner.

Louis impressionne

Miami, 5, (P.A.) — Joe Louis, à l'entraînement en vue de son match de 10 rondes contre Omelio Agramonte, du Cuba, ici mercredi soir, a évolué pendant quatre rondes hier.

Louis a réussi à diminuer son poids à 203 livres, soit le plus léger depuis des années.

Le promoteur Al Weill, de New-York s'est exclamé en le regardant évoluer: "Sadroite est aussi formidable qu'au temps de son grand succès dans l'arène".

Louis et Agramonte terminent leur entraînement aujourd'hui. Le Cubain fera osciller l'aiguille de la balance à environ 192 livres. Le combat ne sera ni radiodiffusé ni télévisé.

Berne, 5. (A.F.P.) — En un match de hockey sur place disputé aujourd'hui à Berne, Lethbridge "Maple Leafs" (Canada) a battu le S.C. Berne par neuf buts à huit.

Joutes de hockey

JOUTES DE SAMEDI

LIGUE NATIONALE

Canadien 4, Boston 1.
Toronto 6, Chicago 3.

LIGUE AMERICAINE

Providence 4, Springfield 3.
Indianapolis 4, Cleveland 4.
Pittsburgh 8, Buffalo 4.
S.-Louis 3, Cincinnati 1.

LIGUE SENIOR

Québec 4, Royal 2.
Ottawa 4, Valleyfield 3.

LIGUE INTERUNIVERSITAIRE

U. de M. 5, McGill 4.

LIGUE PROVINCIALE

S.-Laurent 3, Joliette 2.
Lachine 5, S.-Jérôme 2.

JOUTES D'HIER

LIGUE NATIONALE

Canadien 3, Détroit 3.
Toronto 3, Boston 3.
New-York 4, Chicago 4.

LIGUE AMERICAINE

Hershey 6, Buffalo 2.
Springfield 3, Providence 4.
Pittsburgh 2, Indianapolis 1.
S.-Louis 4, Cincinnati 1.

LIGUE SENIOR

Chicoutimi 11, Royal 7.
Sherbrooke 5, Ottawa 1.
Valleyfield 2, Québec 1.

LIGUE JUNIOR

Québec 5, Canadien 1.
T.-Rivières 14, Royal 1.

LIGUE DE LA CITE

Stafford 4, Prov. Transport 3.
Verdun 3, Rosemont 2.
(Stafford et Verdun mènent 2-0 dans les séries semi-finales de 3 dans 5.)

LIGUE PROVINCIALE

S.-Hyacinthe 8, S.-Jérôme 4.
S.-Laurent 8, S.-Hyacinthe 2 (soir)
Lachine 7, Joliette 2.

AUJOURD'HUI

Aucune joute au programme.

Classement

	J.	G.	P.	N.	P.	C.	Pts
Détroit	50	29	11	10	162	106	68
Toronto	49	27	11	11	153	102	65
Canadien	51	18	22	11	121	133	47
Boston	50	16	22	12	121	144	44
Rangers	49	13	20	16	109	141	42
Chicago	50	12	28	10	129	169	34

LIGUE AMERICAINE

Division Est

	J.	G.	P.	N.	P.	C.	Pts
Buffalo	50	31	16	3	228	190	63
Hershey	49	25	21	3	167	166	53
Providence	48	18	26	4	172	197	40
Springfield	52	17	30	5	181	196	39

Division Ouest

	J.	G.	P.	N.	P.	C.	Pts
Cleveland	52	34	13	5	204	152	73
Pittsburgh	50	23	20	7	157	113	53
Indianapolis	53	25	25	3	197	168	53
Cincinnati	49	21	21	7	146	146	49
S.-Louis	51	22	26	3	139	181	47

LIGUE SENIOR

	J	G	P	N	P	C	Pts
Valleyfield	47	29	15	3	183	143	61
Québec	47	25	16	6	170	136	56
Ottawa	48	24	17	7	172	151	55
Chicoutimi	50	23	22	5	184	182	51
Royal	51	22	26	3	161	167	47
Sherbrooke	50	18	26	6	157	179	42
Shawinigan	49	13	32	4	150	217	30

LIGUE JUNIOR

	J	G	P	N	P	C	Pts
Québec	37	30	7	0	229	103	60
T.-Rivières	36	24	12	0	190	113	48
Canadien	33	19	14	0	110	101	38
National	35	19	16	0	181	149	38
Verdun	35	9	26	0	96	182	18
Royal	37	6	31	0	84	241	12

LIGUE PROVINCIALE

	J.	G.	P.	N.	P.	C.	Pts
S.-Hyacinthe	46	26	12	8	279	178	60
S.-Laurent	44	23	15	6	188	170	52
Joliette	43	18	16	9	193	208	45
Lachine	42	15	24	3	192	222	33
S.-Jérôme	35	8	23	4	135	212	20

Joute nulle des Bruins

Le Toronto surmonte un handicap de trois buts pour annuler à Boston.

Boston, 5. (P.C.) — Les Bruins de Boston ont pris une avance de trois buts sur les Maple Leafs de Toronto au début de leur joute d'hier soir ici, mais les visiteurs sont revenus à la charge pour égaler le score et les deux adversaires ont annulé au compte de 3 à 3 dans une rencontre régulière de la Ligue Nationale.

Ce fut une mauvaise soirée pour les Bruins qui arrivaient chez eux après un voyage difficile à cause de la situation des chemins de fer et sans leur capitaine Milt Schmidt.

Schmidt n'a joué que quelque peu à la première période au cours de laquelle les Bruins ont pris une avance de trois buts. Mais le Toronto a compté lui-même deux fois dans la seconde reprise alors que deux punitions ont réduit à quatre le nombre des Bruins sur la glace.

Le point permettant au Toronto de faire joute nulle a été compté lorsque les joueurs de défense du Boston et le gardien de buts Jack Gélineau ont glissé sur la glace.

Punitions coûteuses

Fernie Flaman, le robuste joueur de défense autrefois du Boston qui jouait sa première partie ici dans l'uniforme des Maple Leafs, a été directement responsable des deux premiers buts du Boston du fait qu'il était sur le banc du pénitencier à la suite de punitions.

Paul Ronty a compté le premier but du Boston lorsqu'il a fait dévier dans le filet du Toronto la rondelle lancée par Schmidt. Le second but du Boston pendant que Flaman était encore à la clôture a été enregistré par Eddie Sandford sur des passes de Schmidt et Johnny Pierson. 21 secondes avant la fin de la période, le joueur d'utilité Ed Kryzanowski a scoré sur une passe de Bill Ezinicki.

Ce fut le dernier point du Boston.

Au cours de l'intermission, le président Conny Smythe des Maple Leafs se rendit dans la chambre de ses joueurs pour leur adresser la parole et leur dire sa façon de penser pour leur manque d'esprit combatif. Ils revinrent sur la glace et décrochèrent peu après trois punitions.

Pendant que le Boston avait deux joueurs à la clôture, Danny Lewicki a compté pour le Toronto sur des passes de Max Bentley et Joe Klukay. Sid Smith en a enregistré un autre avec l'aide de Gus Mortson et Tod Sloan.

Les deux clubs ont ralenti leur allure dans la troisième période au cours de laquelle aucune punition n'a été imposée. Au bout de 16 minutes et 11 secondes de jeu, Klukay a saisi la rondelle dans la zone du Boston alors que Bill Quackenbush, Murray Henderson et Jack Gélineau étaient étendus sur la glace et il a compté pour égaler le score.

Gélineau a exécuté 20 arrêts contre 26 par Al Rollins au cours de la soirée.

BOSTON — Buts, Gélineau; défenses, W. Quackenbush, M. Quackenbush; centre, Sandford; ailes, Peirson, Ferguson; subs, Schmidt, Dumart, Ezinicki, Henderson, Lowe, Kryzanowski, Ronty, Lynn, Horeck, Ferguson.

TORONTO — Buts, Rollins; défenses, Flaman, Juzda; centre, Gardner; ailes, MacKell, Watson; subs, Bentley, Lewicki, Meeker, Thomson, Mortson, Barilko, Klukay, Kennedy, Sloan, Timgren, Smith.

Arbitre: Georges Gravel; Juges des lignes: Sam Babcock et Don Baolto.

Première période

1—Boston, Ronty (Schmidt) 2.47
2—Boston, Sandford (Schmidt, Peirson) 17.41
3—Boston, Kryzanowski (Ezinicki) 19.39
Punitions: Flaman 2, Ezinicki, Mortson, Klukay, Ferguson.

Deuxième période

4—Toronto, Lewicki (Bentley, Klukay) 16.45
5—Toronto, Smith (Sloan, Mortson) 18.33
Punitions: Sandford, Thomson, Ezinicki, Ronty, MacKell, M. Quackenbush, Lynn (mauvaise conduite).

Troisième période

6—Toronto, Klukay 16.11
Aucune punition.

Collins, Onslow et Mamaux au Panthéon de l'Internationale

New-York, 5 (P.A.) — Rip Collins, Ed Onslow et Al Mamaux ont été élus au temple de la Renommée de la Ligue Internationale, lors du scrutin pour les différents chroniqueurs de baseball du circuit présidé par Frank Shaughnessy en fin de semaine.

Collins, un premier-but, a brillé avec le club Rochester vers 1930, avant de graduer avec les Cardinaux de S.-Louis. Il a également porté les couleurs du club Toronto.

Onslow a joué dans la Ligue Internationale au cours de 17 saisons, à compter de 1913. Il a joué un total de 2,100 parties, un record de la ligue. Al Mamaux, ancien lanceur du Brooklyn dans la Ligue Nationale s'est classé comme un des meilleurs gérants de la Ligue Internationale. Il a connu beaucoup de succès avec le club Newark.

Matt Jackson, du journal Rochester Times Union a été élu président de l'Association des chroniqueurs de baseball de la Ligue Internationale.

Critique de Conny Smythe

Il s'en prend à certains propriétaires de clubs de la N.H.L.

Boston, 5. (B.U.P.) — Le président Conny Smythe des Maple Leafs de Toronto a dit hier soir que le manque d'imagination et d'inspiration comme promoteurs de certains propriétaires de clubs de la Ligue Nationale était la raison de la diminution des assistances aux joutes du circuit du président Clarence Campbell dans quelques villes de la ligue.

S'arrêtant ici, venant de la Floride, Smythe a déclaré que Boston pouvait servir d'excellent exemple à ses critiques.

"Boston a failli dans sa tâche de susciter tout l'intérêt possible au sujet de son club, de dire aux amateurs que le club a une chance de remporter les honneurs des séries éliminatoires de fin de saison", a dit Smythe. "Boston a dans sa ville et tout le district une population d'environ deux millions et demi et cependant elle ne peut attirer 11,000 personnes à ses joutes de hockey.

Boston blâme la télévision. Certains disent qu'il y a trop de parties, que la ville a trop d'autres attractions, des attractions qui enlèvent au hockey une foule de ses partisans.

Mais Smythe a accusé le gérant général Arthur Ross de Boston de négliger de bâtir suffisamment dans l'opinion du public de Boston les membres de son club, de chercher à soulever l'intérêt des sportifs de la ville vis à vis son équipe.

"L'Oncle Arthur a besoin de sortir de sa retraite et de revenir dans le hockey", a dit Smythe.

Lorqu'un journaliste lui demanda si les salaires élevés des joueurs n'avaient pas causé du tort au hockey, Smythe a répondu:

"Je vais probablement me faire des ennemis et me faire sévèrement critiquer mais je ne crois pas que les joueurs reçoivent des salaires assez élevés".

Il a expliqué qu'il y a 20 ans, le salaire d'un joueur était de $6,000, ce qui représente plus que la somme de $12,000 aujourd'hui si on considère le fort montant que les joueurs doivent payer en impôts au gouvernement et si on prend en considération le coût de la vie.

Smythe a déclaré que dans le but de créer de l'intérêt autour de ses Maple Leafs, il tentait pour la première fois dans le hockey de faire gagner par deux cerbères le trophée Vézina accordé tous les ans au gardien de buts contre lequel il est compté le moins de buts. C'est pour cette raison qu'il fait alterner Turk Broda et Al Rollins dans le filet de son club.

Smythe a déclaré qu'il n'y a que cinq clubs dans tout le hockey professionnel qui enregistrent des profits. Tous les autres accusant des déficits prononcés dans l'espoir de maintenir le hockey. Il a dit que de grands joueurs tels que Maurice Richard du Canadien et Gordon Howe du Détroit ne recevaient pas toute la publicité auxquels ils avaient droit. Il a déclaré qu'ils considèrent ces deux joueurs comme deux des meilleurs ailiers droits de tous les temps dans la N.H.L.

Jackie Robinson signe son contrat pour 1951

Brooklyn, 5. (P.A.) — Jackie Robinson a signé un contrat pour un salaire qu'on rapporte être de $35,000, soit environ le même montant qu'il a reçu la saison dernière.

"Je me sens très bien et je crois être au meilleur de ma condition physique", a déclaré le frappeur des Dodgers. "Je crois peser environ 203 livres lorsque j'irai au camp d'entraînement. Je désire être prêt dès le début cette année.

"Je vais tenter de courir davantage et de voler plus de buts cette saison. Je sais que je peux faire un bien immense à l'équipe si je vole des buts et inquiète les lanceurs".

Robinson, proclamé le joueur le plus utile de la ligue à la suite de la saison 1949, a connu une certaine léthargie la saison dernière. En 1949, il a frappé pour .342 et a volé 37 buts, remportant ainsi le championnat des frappeurs.

La saison dernière, il a fini en 2e place avec une moyenne de .328 et a volé seulement 12 buts. Robinson a été handicappé pendant une bonne partie de la saison par une blessure à la jambe.

Evans au Boston

New-York, 5. (P.A.) — Les Sénateurs de Washington ont vendu le vétéran receveur Al Evans aux Red Sox de Boston pour un montant qu'on n'a pas révélé, mais qu'on croit être le prix du repêchage, soit $10,000.

Evans, dans les ligues majeures depuis 1943, a frappé pour une moyenne de .235 en 90 joutes avec le club Washington la saison dernière.

Par son acquisition, les Red Sox ont maintenant quatre receveurs, les autres étant Mike Guerra, Buddy Rosar et Matt Batts.

À LA St-Valentin!
À VOTRE SANTÉ!
DU BON VIN St.Georges
ROUGE ET BLANC

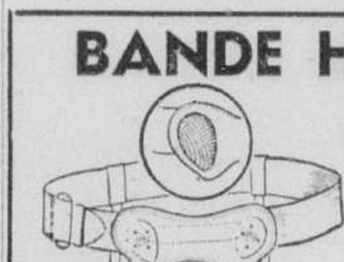
BANDE HERNIAIRE
"DEUX DANS UNE"
"SPORTER"
Une exclusivité de la Pharmacie Montréal
POUR LE CONTROLE DE LA HERNIE — Le tampon ajustable ne se déplace pas, maintient fermement la hernie, lavable et hygiénique, ne glisse pas.
EN MANIERE DE PROTECTION — Le tampon de sûreté protège le côté sain. La plupart des personnes affligées de hernie double n'ont souffert au début que de hernie simple. Il est donc nécessaire de porter une bande qui garantit une certaine protection au côté sain. Les bandes doubles portent deux tampons herniaires — PRIX: Simple $8.50 — Double $9.50.
EXPERTS A VOTRE SERVICE JOUR ET NUIT
Essayage dans nos salons ou chez vous sans aucun frais
CHOIX COMPLET DE BANDES, CORSETS, SUPPORTS, ETC.
OUVERTE JOUR et NUIT
HA. 7251 LIVRAISON JOUR ET NUIT
CHS. DUQUETTE, Pharmacien, prop.
PHARMACIE MONTREAL
LA PLUS GRANDE PHARMACIE DE DETAIL AU MONDE

Vous ne pouvez vous tromper sur sa nature
Vous ne pouvez vous tromper en ci qui concerne le goût excellent et la nature exclusive du "Black & White". Grâce au mélange spécial employé pour le "Black & White", ce Scotch vraiment remarquable est insurpassable.
Le Secret réside dans le Mélange
BUCHANAN'S
'BLACK & WHITE'
SCOTCH WHISKY
Distillation, Mélange et Embouteillage faits en Ecosse
VENDU EN BOUTEILLES DE 40 ET DE 26½ ONCES

LE ROYAL PERD À QUÉBEC ET À CHICOUTIMI.—VALLEYFIELD RESTE EN TÊTE

Malade, Jacques Plante doit céder sa place à une recrue

Les Saguenéens déclassent l'équipe de Frank Carlin au compte de 11 à 7. — Johnny Muretich compte 4 buts. — Gerry Desaulniers se signale.

Chicoutimi, 5 (D.N.C.) — Les Saguenéens de Chicoutimi et le Royal de Montréal qui se livrent une belle lutte pour la possession du quatrième rang de la Ligue Senior du Québec ont bataillé ferme hier après-midi, devant près de 4,000 personnes au Colisée de notre ville. Les hommes de Roland Hébert, qui ont affiché une supériorité évidente sur leurs rivaux, l'ont finalement emporté par 11 à 7.

Johnny Muretich fut le grand artisan de la victoire des Chicoutimiens. Il obtint quatre francs buts accomplissant en plus de fournir un assist sur un autre point. Le diminutif Gérald Cabana, qui joua une belle partie au centre de la première ligne entre Stan Smrke et Floyd Crawford, participa à quatre points, soit un but et trois assists.

Les locaux se lancèrent à l'offensive des les premières minutes et c'est Maurice Arcand qui brisa la glace au bout de deux minutes de jeu lorsqu'il décocha un boulet dans le coin droit des filets de Jacques Plante après avoir reçu la rondelle à la ligne bleue de Gérald Cabana. Muretich et Stan Smrke comptèrent deux autres points avant que Jacques Plante, le jeune cerbère des visiteurs se retira du jeu à cause d'une mauvaise grippe qui gênait ses réflexes. Il fut remplacé par la recrue Bobby Scarlett.

A ce stage de la première période, les Saguenéens avaient mitraillé Jacques Plante sur tous les angles décochant pas moins de 18 lancers vers la cage des Royaux.

Mais une punition infligée à Andy McCallum s'avéra très couteuse aux Saguenéens qui virent les visiteurs compter à deux reprises durant l'absence du rude joueur de défense et s'approcher à un seul point de leurs rivaux.

C'est alors que les Saguenéens déclenchèrent une foudroyante offensive et enregistrèrent et comptèrent six fois contre deux points seulement réussis par le Royal.

Dans le dernier engagement toutefois, les Saguenéens jouèrent plutôt de façon nonchalante déclassant complètement leur arrière-garde et les visiteurs en profitèrent pour sauver l'honneur en comptant trois fois alors que les locaux réussissaient deux points.

Comme l'indique le pointage, la supériorité du jeu fut décisivement au crédit des Saguenéens qui, grâce à cette victoire, affermissent leur position en quatrième place du classement et s'approchent plus dangereusement des premières positions.

ROYAL — Buts, Plante; défenses, D. McNeil, Cox; centre, Desaulniers; ailes, Malone, Davis; subs, Rousseau, Goold, M. MacNeill, Denis, Rose, S.-Laurent, Polowski.

CHICOUTIMI — Buts, Murphy; défenses, Roy, Glaude; centre, Wray; ailes, Leger, Pranche; subs, Arcand, Morrisseau, McCallum, Cabana, S. Smrke, Crawford, St-Pierre, Muretich, Aikin.
Arbitres — P. Bennett, K. Mullins.

PREMIERE PERIODE

1—Chicoutimi, Arcand (Cabana, S. Smarke) 2.12
2—Chicoutimi, Muretich (Morrisseau) 7.17
3—Chicoutimi, S. Smrke (Cabana, Arcand) 12.08
Punition — Morrisseau.

DEUXIEME PERIODE

4—Royal, Denis (Goold, Davis) 2.10
5—Royal, Polowski (Rose, M. MacNeill) 3.02
6—Chicoutimi, Aikin (Muretich, T. Pierre) 4.34
7—Chicoutimi, Muretich (St-Pierre, Arcand) 4.54
8—Royal, Desaulniers (Davis, St-Laurent) 7.44
9—Chicoutimi, Crawford (Morrisseau, Cabana) 9.44
10—Chicoutimi, Pranche (Wray, Roy) 12.32
11—Chicoutimi, Cabana 14.44
12—Chicoutimi, Muretich (S. Smrke) 16.28
13—Royal, Desaulniers (Rousseau, St.-Laurent) 17.27
Punitions — McCallum, Roy, Malone.

TROISIEME PERIODE

14—Royal, Malone (Desaulniers) . 1.07
15—Chicoutimi, Muretich (Glaude, Aikin) 11.13
16—Royal, Desaulniers (Malone, St.-Laurent) 13.58
17—Royal, Davis (Denis, Malone) , 15.43
18—Chicoutimi, Wray (Roy, Morrisseau) 16.57
Aucune punition.

Les As de Québec l'emportent

Québec, 5, (P.C.) — Ludger Tremblay a compté deux buts samedi soir pour conduire les As de Québec à une victoire de 4 à 2 sur le Royal de Montréal, dans une joute régulière de la Ligue Sénior du Québec.

En l'emportant, les As ont consolidé leur avance en deuxième position.

Morrie Hamilton et Dick Gamble ont enregistré les autres buts des vainqueurs.

Pour le Royal, Bob Fryday et Lorne Davis ont scoré. Gérard Desaulniers a obtenu deux assists.

ROYAL — Buts, Plante; défenses, D. McNeil, Cox; centre, Thomson; ailes, Denis, Polowski; subs, Rousseau, Fryday, Goold, Davis, Desaulniers, M. MacNeill, Rose, Malone, St-Laurent.

QUEBEC — Buts, Marois; défenses, Renaud, Ross; centre, Tremblay; ailes, Gamble, Pruneau; subs, Leblanc, Roberge, Carnegie, Gauthier, Hamilton, Scholes, Gaudreault, Poitras.
Arbitres: Ken Mullins et Pean Bennett.

Première période

Aucun point.
Punitions: Gamble, Marois (servie par Poitras).

Deuxième période

1—Québec, Tremblay 5.22
2—Québec, Gamble (Pruneau) 6.02
3—Québec, Hamilton (Scholes, Ross) 11.09
4—Royal, Fryday (Desaulniers, Davis) 18.29
Punitions: Rousseau, M. MacNeill, D. McNeil (mineure et mauvaise conduite), Leblanc, Carnegie, Cox.

Troisième période

5—Royal, Davis (Malone, Desaulniers) 3.50
6—Québec, Tremblay (Carnegie) 19.30
Punitions: Cox, Tremblay (majeure), Denis.

Boston, 5, (P.A.) — Don Gehrmann a enregistré sa course la plus rapide du mille dans l'histoire des épreuves de piste et pelouse de Boston, alors qu'il a réussi un temps de 4.07.9, pour remporter son 37e triomphe sur Fred Wilt samedi soir à un concours de l'Association Amateur de Boston.

Spécifier
SPECIAL
UDL
OLD RYE WHISKY
pas d'augmentation de prix
SX-2

Chicago fait partie nulle

Il réussit à annuler au compte de 4 à 4 avec les Rangers de New-York.

Chicago, 5. (U.P.) — Les Rangers de New-York sont revenus deux fois à la charge hier soir pour finalement réussir à faire partie nulle de 4 à 4 avec les Black Hawks de Chicago dans une joute régulière de la Ligue Nationale devant une foule de 7,877 personnes.

Trois des buts des Rangers ont été comptés alors que les Black Hawks avaient des joueurs à la clôture. Le Chicago avait pris une avance de trois points.

Puis Don Morrison a compté pour le Chicago pour porter le score à 4 à 3 en faveur de son équipe à la seconde période. Mais dans la période finale, Don Raleigh a scoré pour les Rangers pour égaler le score.

Les autres points du Chicago ont été comptés par Ray Powell, Doug McCaig et Bill Mosienko. Reg Sinclair a enregistré deux des buts des Rangers. Raleigh et Pentti Lund ont scoré les deux autres.

Bentley blessé

Doug Bentley a été de nouveau blessé et il a été obligé de quitter le jeu au début de la seconde période.

Il a été anoncé que Bill Gadsby, qui a aggravé une récente blessure à la jambe gauche lors de la partie de samedi soir à Toronto, devra prendre un repos forcé de deux autres semaines. Il revenait au jeu après avoir manqué un total de 32 parties. Un autre blessé du Chicago, Gus Bodnar, est à l'hôpital.

Les autorités de l'hôpital où a été conduit Bodnar après la partie de samedi soir, disent qu'il sera au repos forcé pendant une période indéfinie. Bodnar a été blessé lorsqu'il s'est frappé la tête sur la bande après avoir été mis en échec par Tod Sloan des Leafs. Il était inconscient lorsqu'il a été transporté à l'hôpital.

Les autorités de l'hôpital ont déclaré que Bodnar avait repris connaissance hier mais qu'il souffre d'amnésie et qu'il ne pourra sortir de l'hôpital avant plusieurs jours. On ne croit pas qu'il puisse jouer avant une période de temps assez longue.

New-York: Buts, Rayner; défenses, Stanowski, Evans; centre, Raleigh; ailes, Slowinski, Mickoski. Subs.: Eddolls, O'Connor, Egan, Stanley, Lund, Topparzini, McLeod, Kyle, Kaleta, Leswick, Kullman, Sinclair.

Chicago: Buts, Lumley; défenses Dewsbury McCaig; centre, J. Conacher; ailes Guidolin, R. Conacher. Subs.: Coflin, Dickens, Bentley, Mosienko, Morrison, Brown, Leier, Powell.
Arbitre: Bill Chadwick. Juges des lignes: Bill Morrison, George Hayes.

PREMIERE PERIODE

1—Chicago: Powell, (Bentley) 2.36
2—Chicago: McCaig, (Brown) 5.56
3—Chicago: Mosienko, (Dewsbury, Powell) 8.20
4—New-York: Lund, (Sinclair, O'Connor) 10.30
5—New-York: Sinclair, (Lund, O'Connor) 19.43
Punitions: Evans, Dewsbury (2), Eddolls.

DEUXIEME PERIODE

6—New-York: Sinclair, (Stanley) 10.06
7—Chicago: Morrison, (Dewsbury, Mosienko) 13.57
Punitions: Lund, Leswick.

TROISIEME PERIODE

8—New-York: Raleigh, (Slowinski, Stanley) 13.35
Punitions: Stanley, Sinclair, Coflin.

Le Staffords et le Verdun triomphent

Steve Alberts a compté à trois reprises pour Staffords alors que ces derniers ont décroché un gain de 4-3 sur le Provincial Transport dans la joute initiale des séries semi-finales de la Ligue de la Cité, dimanche après-midi. Le Staffords mène maintenant par 2-0 dans la série de 3 dans 5.

Dans la 2e partie au programme, les Pats de Verdun ont triomphé du Rosemont par 3-2 pour aussi prendre les devants par 2-0 dans la série semi-finale. Bill Young a été la vedette du Verdun avec deux buts.

Le Stafford a compté deux buts dans la période initiale contre un du Provincial. Les vainqueurs en ont ajouté un autre mais le Provincial a égalé le score à 3-3 à la fin de la 2e reprise. Alberts a ensuite réussi le but décisif après 6.39 minutes de jeu dans l'engagement final. Dave Molson, du Stafford, a compté un but et mérité trois assists. Lépine a réussi l'autre but du Transport.

Stan Seaman et Charles Garneau ont tous deux compté pour le Rosemont dans la période d'ouverture mais Bill Young a réussi ses deux buts dans la 2e période pour égaler le compte. Sam Miller, acceptant une passe de Bill Todd, a enregistré le but décisif du Verdun alors qu'il restait seulement 52 secondes à jouer dans la période finale.

Cincinnati perd

Cincinnati, 5 (P.C.) — Les Flyers de S.-Louis ont infligé hier soir une défaite de 4 à 1 aux Mohawks de Cincinnati, dans une joute de la Ligue Américaine de hockey. Les Mohawks en étaient à leur 5e échec de suite.

Bert Hirschfeld a enregistré l'unique but des perdants au cours de la 2e période de jeu.

S.-LOUIS — Buts, Almas; défenses, Milligan, Grigg; centre, White; ailes, Pogue, Kelly, subs, Gladu, McComb, Baccari, Hamilton, Simpson, Lamirande, Nicholson, Hrymnak, Trigg.

CINCINNATI — Buts, Francis; défenses, Lancien, Shero; centre, Gordon; ailes, Denis, Hirschfield, subs, Plamondon, Dawes, Bédard, Perreault, Moore, Dubé, Campeau, Irwin, Roche.
Arbitres — Red Dunn; Juge des lignes Bud Gayer.

PREMIERE PERIODE

1—S.-Louis, Hamilton (Simpson, Nicholson) 11.23
Punition — Denis.

DEUXIEME PERIODE

2—S.-Louis, Simpson (Grigg, Lamirande) 9.12
3—Cincinnati, Hirschfield (Gordon, Shero) 14.02
Punitions — Pogue, Irwin.

TROISIEME PERIODE

4—S.-Louis, Hamilton (Simpson, Milligan) 9.56
5—S.-Louis, Lamirande (Simpson, Grigg) 19.33
Punitions — Irwin, Hrymnak.

La gagnant du Maturity

GREAT CIRCLE, le cheval qui a remporté la plus forte bourse pour une seule course, est photographié ici dans l'enclos réservé au vainqueur après qu'il eut gagné le Maturity de Santa Anita. Great Circle est monté par le jockey WILLIE SHOEMAKER. L'entraineur WARREN STUTE tient le cheval à la bride. La victoire rapportait $144,325 au propriétaire du coursier.

Savoie est favori pour vaincre Laliberté demain

Armand Savoie et Jerry Laliberté ont terminé leur entrainement hier après-midi en vue du combat qu'ils se disputeront demain soir au marché St-Jacques. Les deux finalistes se sont déclarés en parfaite condition physique.

Le jeune boxeur du Griffintown est présentement favori à deux pour un pour l'emporter sur le protégé de Pete Audette. Savoie a subi un dur échec à Québec lundi dernier, mais il est confiant de reprendre le terrain perdu demain soir.

"Armand s'est sérieusement entraîné pour son prochain combat," a déclaré Cliff Sowery. "S'il affiche la tenue que j'attends de lui, il devrait l'emporter par mise hors de combat," a-t-il ajouté. Ce combat est d'une grande importance pour les deux boxeurs. En effet, il est fort probable que le gagnant se battre au Forum le 19 février prochain. Le promoteur Ray Lamontagne a aussi révélé que le vainqueur recevra une offre pour aller rencontrer Solly Cantor à Toronto à la fin du mois.

Le promoteur Lamontagne a préparé un programme élaboré pour demain soir. Les combats de six rondes devraient fournir beaucoup d'action. René Trudeau est légèrement favori pour l'emporter sur Richard Chabot, mais il n'aura pas la tâche facile, car le boxeur de Drummondville est très agressif. Un autre match qui devrait être intéressant est celui qui opposera Bobby Dufour à Roger Bergeron. Aimé Gauthier qui a fait sensation depuis ses débuts professionnels, devra batailler ferme s'il veut disposer de Jerry Cannon. Dans le premier combat de la soirée, Noël Paquette rencontrera Jack Lefebvre de Sherbrooke.

Les Delamarre dans la finale

Ils affronteront ce soir Al Tucker et Jacques Trudeau au marché S.-Jacques

Les amateurs se montrent des plus intéressés à la venue, ce soir au marché S.-Jacques, des frères Richard et Victor Delamarre. La demande pour les billets réservés a été forte et tout laisse prévoir une salle remplie à capacité pour le programme de Ray Lamontagne.

Les frères Delamarre se sont entraînés à Québec, tandis que Al Tucker et Jacques Trudeau, leurs adversaires, ont utilisé l'arène du S.-Jacques. Harry Madison et Lionel Baillargeon, les deux participants de l'autre finale, sont aussi prêts à sauter dans l'arène. Ces deux grands matches de deux de trois, promettent d'éclipser ceux de lundi dernier, qui furent pourtant des plus excitants.

Les Delamarre comptent sur leur grande force et leur rapidité, alliée à leur jeunesse pour triompher. Le fait qu'ils doivent concéder plusieurs livres à leurs adversaires ne les inquiète pas outre mesure. Ils peuvent remettre le change à leurs adversaires.

L'autre finale entre l'homme fort Lionel Baillargeon et Harry Madison, est un résultat du match de lundi dernier, ce que l'on appelle un vrai naturel en termes sportifs. Baillargeon et Madison se sont assuré chacun une chute, lors de cette rencontre, et ils veulent tous deux en venir à un résultat décisif ce soir.

Dans la semi-finale, Frank Zoloy, le lutteur hongrois-américain, fera ses débuts contre le solide Arthur Legrand. Dans la première rencontre, Bob Langevin et Jos Lewilteau en viendront aux prises.

Max Baer à la lutte

New-York, 5, (P.A.) — Le promoteur Joe Mondt a déclaré hier que l'ancien champion poids lourd Max Baer signera un contrat de $100,000 la semaine prochaine pour une tournée de lutte de 26 semaines.

Mondt a révélé que Baer luttera au Madison Square Garden et tout probablement contre Primo Carnera, un autre ancien titulaire poids lourd de la boxe qui lutte depuis la guerre.

Carnera avait perdu son titre contre Baer le 14 juin, 1934. Baer à son tour avait perdu un an plus tard aux mains de Jimmy Braddock.

Les Canadiens vainqueurs

Berne, Suisse, 5. (B.U.P.) — Les Maple Leafs de Lethbridge, représentants du Canada au championnat international de hockey sur glace, ont défait hier une équipe de Berne par 9 à 8, devant 4,000 spectateurs.

Les Canadiens, trainant de l'arrière par 5-2 à la fin de la 1ère période, se sont ralliés en comptant 5 points dans la seconde.

Gus Bodnar est blessé

Le joueur du Chicago est transporté inconscient à l'hôpital. — Toronto gagne 6-3.

Toronto, 5, (P.C.) — Les Maple Leafs de Toronto ont porté à huit le nombre de joutes consécutives sans défaite samedi soir, alors qu'ils ont vaincu les Black Hawks de Chicago par 6 à 3, devant une foule de 13,032 spectateurs.

Les Leafs, qui occupent la 2e position au classement ont su profiter de trois punitions tardives infligées aux porte-couleurs du Chicago pour compter deux buts rapides et s'assurer la victoire.

Tod Sloan, Sid Smith, Howie Meeker, Cal Gardner, Danny Lewicki et Max Bentley ont entregistré les buts du Toronto, Jim Conacher, Gus Bodnar, et Roy Conacher ont obtenu les buts des Black Hawks.

Punition de match

Roy Conacher, irrité d'une décision de McLean, s'est mis à discuter avec lui pour finalement se voir décerner une punition de match pour mauvaise conduite.

McLean a décerné neuf punitions, dont huit mineures et celle de match. Toutes sauf trois mineures ont été infligées au Chicago.

Le Chicago a perdu les services de Gus Bodnar au milieu de la période finale alors qu'il a été mis en échec près des buts du Chicago et est tombé lourdement sur la bande. Il a été transporté inconscient sur une civière à l'hôpital. Les officiels de l'hôpital ont révélé hier que son état était satisfaisant.

La mise en échec par Sloan était selon les règlements et aucune punition n'a été décernée au joueur du Toronto.

La liste des blessés des Black Hawks était longue samedi soir. En plus du joueur de défense Jack Stewart, elle comprenait le centre Doug Bentley et le pilier Lee Fogolin. Seul le jour de défense Hugh Bolton était absent chez les Maple Leafs.

Bodnar en bon état

Toronto, 5. (P.C.) — Les officiels de l'hôpital ont laissé entendre hier soir que Gus Bodnar, joueur d'avant âgé de 27 ans du Chicago, était en bon état à la suite de la blessure qu'il s'était infligée samedi soir dans une joute de la Ligue Nationale de hockey contre les Maple Leafs de Toronto.

Bodnar souffre d'une légère commotion cérébrale après avoir été mis en échec par Tod Sloan, du Toronto, Bodnar s'est frappé la tête sur la bande en tombant et a du être transporté inconscient sur une civière.

Les officiels de l'hôpital ont ajouté que Bodnar quitterait l'hôpital d'ici deux jours.

CHICAGO — Buts, Lumley; défenses, Gadsby, Dewsbury; centre, J. Conacher; ailes, R. Conacher, Guidolin; subs, Coflin, Dickens, McCaig, Mosienko, Babando, Bodnar, Morrison, Leier, Powell Brown, Pelletier (cerbère substitut).

TORONTO — Buts, Rollins; défenses, Barilko, Thomson; centre, M. Bentley; ailes Klukay, Lewicki; subs, Juzda, Flaman, Mortson, Watson, Kennedy, Meeker, Sloan, MacKell, Gardner, Timgren, Smith.
Arbitre, Hugh McLean; juges des lignes: Red Storey et Sammy Babcock.

Première période

1—Toronto, Sloan (Kennedy, Smith) 2.56
2—Toronto, Smith (Kennedy) 18.13
3—Toronto, Meeker (Gardner, Watson) 17.08
4—Chicago, J. Conacher (R. Conacher, Guidolin) 17.31
Punition: Dewsbury.

Deuxième période

5—Toronto, Gardner (Meeker, Lewicki) 6.08
6—Chicago, Bodnar 11.23
Punition: Barilko.

Troisième période

7—Chicago, R. Conacher (J. Conacher) 17.03
8—Toronto, Lewicki (Bentley, Thomson) 17.41
9—Toronto, Bentley (Meeker, Lewicki) 18.02
Punitions: Barilko, Morrison, Sloan, Babando, J. Conacher, Leier, R. Conacher (Match et mauvaise conduite).

Vous souvenez-vous?

Il y a huit ans aujourd'hui, Frank Calder, président de la Ligue Nationale de hockey depuis 1917, est décédé à Montréal à l'âge de 65 ans. Il a été victime d'une attaque cardiaque lors d'une assemblée de la Ligue Nationale à Toronto quelques ours auparavant. Il était secrétaire de l'ancienne National Hockey Assocition, la ligue qui a précédé la Ligue Nationale actuelle.

2 gains du S.-Laurent

Les Castors triomphent du S.-Hyacinthe par 8-2 et battent le Joliette 3-2.

Les Lions de S.-Hyacinthe, qui occupent toujours la première position de la Ligue Provinciale de hockey, n'ont pu réussir hier soir à décrocher un 2e gain de suite au cours de la même journée. Ils ont succombé par 8-2 devant les rapides patineurs du S.-Laurent, après avoir vaincu les Alouettes par 8-4 à S.-Jérôme, hier après-midi.

Hier soir, Dick Munn, Eddy Cyr et Matt Delvecchio ont compté chacun deux buts pour le S.-Laurent tandis que Raymond Courteau et Jean Chénier ont ajouté les autres. Seuls Paul Gagnon et Maurice Charbonneau ont trouvé le fond des filets pour les perdants.

A S.-Jérôme, Gaston Gauthier a dirigé l'attaque du S.-Hyacinthe en comptant trois buts tandis que Gordie Armstrong en a obtenu deux et que Bill Dimock, Gerry Gravel et Paul Gagnon ont mérité les autres. Marc Campeau a réussi deux buts pour les perdants, Matt Benoit et Frank Porteous ajoutant les autres.

Les Rapides de Lachine ont connu une fructueuse fin de semaine alors que samedi soir, c'est par 6-2 qu'ils ont décroché la victoire contre les Alouettes de S.-Jérôme et que de nouveau hier après-midi, ils l'ont emporté par 7-2, cette fois aux dépens du Joliette. Les Cyclones qui ont grandement manqué les services de plusieurs joueurs blessés avaient subi une défaite de 3-2 à S.-Laurent la veille.

A cette occasion, Matt Delvecchio avait compté deux fois pour le S.-Laurent et Jean Chénier avait obtenu le dernier point des vainqueurs. Jack Armstrong avait enfilé les deux buts du Joliette.

Demain soir, le Lachine visitera le Joliette tandis que le S.-Laurent se rendra à S.-Jérôme. Mercredi soir, les Carabins de l'Université de Montréal du circuit interuniversitaires, feront face aux Lions à S.-Hyacinthe dans une joute d'exhibition.

Miami, Flo., 5. (P.A.) — Elixir, réclamé pour $7,000 par D.J. Schneider, de New-York, a eu raison de Royal Mustang, à Sam-E. Wilson, fils, samedi pour décrocher les honneurs du handicap Bahamas de la piste Hialeah. Elixir a triomphé par un nez.

MAISON FONDÉE en 1575 à AMSTERDAM
BOLS
V.O. GENEVER GIN
DISTILLÉ ET EMBOUTEILLÉ AU CANADA

Great Circle est vainqueur

Le pur sang gagne le Maturity de Santa Anita et une bourse de $144,325.

Arcadia, Calif., 5. (P.A.) — Le pur sang Great Circle a décroché les honneurs de la plus riche bourse dans le turf samedi, alors que son propriétaire a reçu un montant record de $144,325, d'une bourse brute de $205,700.

C'est à l'occasion de la 4e reprise annuelle du Maturity de Santa Anita que Great Circle l'a emporté.

Lotowhite s'est classé en 2e position 1¾ longueur en arrière, tandis que Bed O'Roses, qui avec son compagnon d'écurie Next Move, était le grand favori pour l'emporter, n'a pu faire mieux que de se classer en 3e place.

Onze partants se sont disputé la course devant une foule de 52,500 personnes, soit la plus grande foule de la saison à la piste de Santa Anita.

Le vainqueur évolue sous les couleurs de l'écurie Yolo, propriété de John de Blois Wack de Santa Barbara, Calif., et son jockey était nul autre que Willie Shoemaker, qui a divisé les honneurs de la dernière saison avec Joe Culmone.

Great Circle a parcouru la distance de 1¼ mille en 2.00 ⅗ et sa victoire a rapporté $21.70, $11.70 et $3.70 à ceux qui avaient misé sur ses chances de triompher.

Lotowhite, propriété de Thomas-G. Benson de Skidmore, Tex., a rapporté $9.90 et $3.70, tandis que Bed O'Roses a valu $2.20 en 3e place.

Great Circle a effectué une poussée victorieuse à la fin de la course pour l'emporter sur Lotowhite. Bed O'Roses, à A.-G. Vanderbilt, était seulement une tête en arrière après avoir tenté vainement de prendre les devants.

Au début, Special Touch et Next Move ont pris les devants et se sont livré un duel serré mais Next Move est passé en tête. C'est alors que Great Circle est parti de la fin pour gagner continuellement du terrain pour enfin passer en avant tout juste après le dernier tournant.

Gordie Howe, du Détroit, continue toujours d'occuper la première position chez les compteurs de la Ligue Nationale de hockey mais Maurice Richard, du Canadien de Montréal, a volé le spectacle au cours de la fin de semaine.

Richard, revenu au jeu après une absence de deux semaines, a vite fait de reprendre le temps perdu en comptant trois buts et obtenant le même nombre d'assists pour passer en 3e place, seulement un point en arrière de Max Bentley, du Toronto.

Howe a 58 points, Bentley 47 et Richard 46. Richard est en tête pour les buts comptés avec 31 tandis que Howe mène pour les assists avec 33.

LES LEADERS

Classements — Détroit, gagnées 29, perdues 11; nulles 10 — 68 points.
Points — Howe, Détroit, 58.
Buts — Richards, Canadien, 31.
Assists — Howe, Détroit, 33.
Blanchissage — Sawchuk, Détroit, 7.
Punitions — Ezinicki, Boston, 111 m.

Les compteurs

	B.	A.	Pts
Howe, Détroit	25	33	58
M. Bentley, Toronto	16	31	47
Richard, Canadien	31	15	46
Abel, Détroit	19	24	43
Lindsay, Détroit	18	25	43
Sloan, Toronto	21	20	41
Schmidt, Boston	18	23	41

Earl Torgeson sous contrat

Boston, 5. (P.A.)—Earl Torgerson, premier-but des Braves de Boston a signé son contrat pour la saison 1951, a annoncé aujourd'hui John Quinn, gérant-général des Braves de Boston de la Ligue Nationale.

Torgeson a frappé pour une moyenne de .290 la saison dernière obtenant 23 coups de circuit et faisant compter 87 points.

TELEVISION
IL N'EN COUTE RIEN DE VENIR SE RENSEIGNER!
COIN du SOMMEIL
LAURIN et TREMBLAY, prop.
1376 MT-ROYAL est Tél. FR.

VOUS RESTEREZ PEIGNÉ COMME CECI AVEC LE
WILDROOT CREAM-OIL
UN PEU DE WILDROOT CREAM-OIL fait beaucoup pour vos cheveux. Ils sont bien peignés toute la journée. Ils ne paraissent jamais graisseux ou pommadés. Votre chevelure est belle et saine.
(1) FAIT TENIR LES CHEVEUX
(2) DIMINUE LA SÉCHERESSE
(3) FAIT DISPARAÎTRE LES PELLICULES
LE CHOIX DES HOMMES QUI VEULENT SURTOUT ÊTRE BIEN PEIGNÉS.
WILDROOT NON ALCOOLIQUE CREAM-OIL CONTIENT DE LA LANOLINE RAFFINÉE!
La LANOLINE raffinée est recommandée depuis longtemps pour ses propriétés calmantes et parce qu'elle ressemble étroitement à l'huile de la peau humaine.
Achetez-en une bouteille aujourd'hui à n'importe quel comptoir d'articles de toilette. Demandez-le aussi chez les barbiers.
ECOUTEZ "Parade des Vedettes" CKVL TOUS LES DIMANCHES 2.30 Commandité par WILDROOT

WILDROOT CREAM-OIL TONIQUE CAPILLAIRE

VOUS AIMEREZ LA Winchester ELLE EST SI DOUCE!
VOUS L'AIMEREZ AUJOURD'HUI - DEMAIN - TOUS LES JOURS!
La Winchester est ultra-douce et merveilleusement fraîche. Elle possède un goût différent dont on ne se lasse jamais!
un fin mélange... un mélange parfait

Winchester CIGARETTES

LES CARABINS REMPORTENT LE CHAMPIONNAT INTERUNIVERSITAIRE PROVINCIAL

Bernard Quesnel enregistre trois buts contre le McGill

Marcel Auger affiche une brillante tenue dans ses filets. — Gordie Knutson se signale avec 2 buts pour les Redmen.

Bernard Quesnel, un ailier gauche qui formerait vraisemblablement une ligne d'attaque idéale pour le Canadien de la Ligue Nationale, l'an prochain, avec Jean Béliveau au centre et Bernard Geoffrion à l'aile droite, a conduit de nouveau les Carabins de l'Université de Montréal à la victoire sur les Redmen de McGill, alors que les Canadiens français triomphaient de l'université anglaise par 5 à 4, samedi soir, à l'Auditorium de Verdun.

Imitant l'exploit de Richard au cours de la même soirée, Quesnel, un prolifique compteur et maintenant un joueur défensif de première valeur, a compté trois buts, permettant ainsi aux Carabins de s'assurer du championnat provincial interuniversitaire.

Les Carabins possèdent encore des chances mathématiques de conserver leur championnat canadien. Il faudra toutefois que le Laval triomphe du Varsity de Toronto, samedi prochain.

La joute de samedi soir entre les deux clubs universitaires a été disputée à vive allure et a été enlevante du début à la fin. Tour à tour, les deux clubs ont pris l'avance ou ont égalé le pointage. Ce n'est qu'à la 16e minute de jeu que les Carabins ont réussi à briser définitivement une égalité.

Auger se signale

Marcel Auger, le cerbère des Carabins, a été à la hauteur de sa position dans les filets de son équipe et sa brillante tenue a contribué largement à la victoire des Canadiens français. Dans les première et troisième périodes, en particulier, il a arrêté quelques lancers difficiles de Gordie Knutson. Puis, dans la dernière minute de jeu, il a été invincible alors que les Redmen ont remplacé leur cerbère par un 6e joueur d'avant.

Incidemment, pendant ce laps de temps, Bernard Quesnel a frappé le poteau des buts avec un lancer d'un bout à l'autre de la patinoire, alors que les filets étaient déserts, puis au son de la cloche, il a logé la rondelle dans les buts, mais le point n'a pas été accordé.

Bouchard, le joueur de défense des Carabins, a également joué une solide partie et ses montées à l'emporte-pièce ont souvent surpris les Redmen. Lazure et Gariépy ont été les autres compteurs des Carabins.

Knutson en vedette

Pour le McGill, Gordie Knutson et Bob Marchessault ont été les meilleurs hommes. Knutson a dirigé l'offensive des siens avec deux buts. Parson et Kent ont enregistré les autres buts du McGill.

Parson a ouvert le pointage pour le McGill, mais Quesnel a égalé le pointage, quelques minutes plus tard, après avoir déjoué les deux

A SUIVRE SUR LA PAGE 31

En prix et en finesse
Le Rye Harwood
"Canada's Finest."
H50-14

Au Carnaval de Ste-Agathe

Le célèbre patineuse de fantaisie BARBARA-ANN SCOTT, de passage à Ste-Agathe à l'occasion du célèbre carnaval d'hiver annuel, a vite fait de se créer une multitude de nouveaux admirateurs dans ce village des Laurentides. Ci-haut, elle cause avec un groupe de jeunes massés autour du Palais de Glace, à la suite du couronnement de la reine du Carnaval. (photo, Ann Kew).

Mangrum gagne

Tucson, Ariz., 5. (P.A.) — Lloyd Mangrum de Chicago a décroché hier le championnat omnium de Tucson, d'une bourse de $10,000, avec un total de 269 pour 72 trous.

Mangrum avait besoin de réussir le par au 18e trou pour l'emporter. Il a réussi à sortir d'une trappe de sable pour envoyer la balle à 12 pieds du trou. Il a ensuite enregistré un birdie trois pour s'assurer les honneurs du tournoi.

Jim Turnesa, Jack Burke, fils, et Lew Worsham se sont classés ex-aequo en 2e position avec un total identique de 271. John Bulla et Henry Ransom ont suivi avec chacun 272.

Philadelphie, 5. (P.A.) — L'équipe de natation du La Salle College a triomphé samedi soir de l'Univertité McGill par 40 points contre 35.

Vif succès du carnaval d'hiver de Sainte-Agathe

Ste-Agathe des Monts, 5. (Spécial à la "Presse") — C'est dans un décor féerique et sans égal, sous une pluie de fusées pyrotechniques et à l'ombre d'un palais de glace d'une splendeur incomparable, que se sont déroulées les nombreuses scènes d'un carnaval d'hiver typiquement canadien.

En effet, la fin de semaine regorgea d'une suite de scènes toutes différentes les unes des autres, mais, par contre, toutes dirigées vers un même but: celui de faire revivre, pour quelques jours, l'aspect des plus pittoresques de ce célèbre village des Laurentides.

La tuque rouge, la ceinture fléchée, les mocassins et quoi encore, voilà ce que des centaines de bonshommes avaient revêtu pour l'occasion et faisaient admirer à des milliers de touristes, venus de partout pour assister au Carnaval.

Ce carnaval, c'est la joie des petits comme des grands, enfin c'est la gaieté semée à tous les vents à qui veut se mêler aux différents groupes et profiter de quelques heures de détente. En un mot, c'est quitter la vie actuelle pour se plonger complètement dans un véritable conte de fée.

Samedi soir, ce fut le magnifique feu d'artifice sur le lac. Les centaines de pièces pyrotechniques ont sillonné le ciel tout en ajoutant davantage au décor sans égal du Palais de glace. Puis, ce fut la parade vers ce Palais et le couronnement de la Reine.

La jeune et jolie patineuse de fantaisie Barbara-Ann Scott, de passage à Ste-Agathe à l'occasion du Carnaval, a présidé le couronnement. Au cours de la soirée, elle a donné une magnifique exhibition de patinage de fantaisie dans l'enceinte de l'aréna locale, devant une foule qui ne s'est aucunement gênée pour l'applaudir à tout rompre.

Hier matin, ce fut la bénédiction des skis à la porte de l'église, alors que des milliers de skieurs, dont plusieurs se dirigeaient vers le Mont-Tremblant afin de participer à la descente Taschereau, se sont tous massés devant la porte pour recevoir la bénédiction.

Le Carnaval, qui se continuera jusqu'au mercredi 14 février, connait un succès sans égal. Alors que l'an dernier, environ 10,000 personnes avaient visité le village de Ste-Agathe pour la circonstance, cette fois c'est tout près de 18,000 personnes qui sont venues assister aux fêtes d'hiver.

Manastersky et Dubé avec le club Royal

Frank Selke, gérant général du Forum a annoncé en fin de semaine que le brillant joueur d'attaque Gilles Dubé et le joueur de défense Tom Manastersky du club Cincinnati de la Ligue Américaine, avaient demandé à être réinstallés chez les amateurs à la Québec Amateur Hockey Association.

S'ils sont réinstallés, ces deux joueurs évolueront avec le Royal de la Ligue Senior qui a subi deux défaites au cours de la dernière fin de semaine.

Paris, 5. (A.F.P.) — Le comité exécutif de l'Association Internationale de Boxe amateur a procédé à la sélection des boxeurs européens appelés à disputer les matches Amérique-Europe (Golden Gloves) le 29 mars à Chicago et à Washington le 5 avril.

L'équipe européenne a été formée comme suit:

Poids mouche: Pentti Hamalainen (Finlande.). Poids coq: Jacques Dumesnil (France). Poids plume: Pauli Dufva (Finlande). Poids légers: Leif Hansen (Norvège). Poids mi-moyens: Fergies Kilmartin (Irlande). Poids moyens: Stig Sjolin (Suède). Poids mi-lourds: Marcel Limage (Belgique) Poids lourds: Ingmar Johansson (Suède).

Canadien perd à Québec, 5-1

Le Royal subit une défaite de 14-1 aux mains des Reds à Trois-Rivèires.

Québec, 5. (Spécial) — Les Citadelles de Québec et les Reds de Trois-Rivières ont consolidé respectivement leur position en tête et en seconde place du classement de la Ligue Junior, hier après-midi, alors qu'au Colisée de Québec, les Citadelles ont eu raison du Canadien de Sam Pollock par 5-1, pendant qu'à Trois-Rivières les Reds infligeaient une défaite de 14-1 au Royal.

De nouveau, le joueur de centre Jean Béliveau a dirigé l'offensive des Citadelles, avec deux buts, tandis que Bernard Guay, Copper leyte et Gordon Haworth enregistrèrent les autres buts. Dave McCready enregistra le seul point du Canadien, au début de la 3e période, diminuant l'avance du Québec à 2-1, mais les Citadelles revinrent à la charge avec trois autres buts avant la fin de la joute.

La joute fut marquée par du jeu rude, dans la 2e période, alors que Ralph Onasch, du Canadien, et Norm Diviney, des Citadelles écopèrent tous deux d'une majeure et d'une punition pour mauvaise conduite. Hollingsworth et Rockford du Canadien et Hudson et Béliveau, du Québec, reçurent une punition majeure également, dans cette même période.

PREMIERE PERIODE

1—Québec, Béliveau (Hudson) 18.11
Punitions — Diviney, McKay, Béliveau, Nadon.

DEUXIEME PERIODE

2—Québec, Guay
(Hudson, Makila) 16.19
Punitions — Hudson (majeure), Onasch, (majeure et mauvaise conduite) Hollingsworth (majeure), Diviney (majeure et mauvaise conduite), Béliveau (majeure), Rockford.

TROISIEME PERIODE

3—Canadien, McCready (Marshall) 8.31
4—Québec, Leyte 13.37
5—Québec, Béliveau (Cline) 15.54
6—Québec, Hawroth (Amodio) 18.28
Punition — Leyte, Guay, Amodio, Chasle, McAvoy, Makila, Diviney, Bowman.

Période de 8 points

Trois-Rivières, 5. (Spécial) — Dans la cité de Laviolette, les Reds eurent la tâche facile. Ils prirent une confortable avance de 6-0 dans les 2 premières périodes, mais l'engagement final fut particulièrement funeste aux Montréalais.

En effet, les Reds portèrent leur avance à 14-0 avant que Ross Watson, sur des passes de Jacques et Petty, ne prive Bob Perreault d'un blanchissage.

Edgar Gendron et René Pépin dirigèrent l'offensive du Trois-Rivières avec 3 buts chacun. Marcel Bonin y alla de 2 buts. Roger Dubuc, Paul Michelin, Marcel Joannette, Jean Bernaquez, Jim Hayes et Gravel enregistrèrent les autres buts des Reds.

Par cette victoire, les Reds demeuraient à 12 points des itadelles de Québec, les meneurs du circuit.

Première période

1—Trois-Rivières, Gendron
(Bonin, Bernaquez) 5.59
2—Trois-Rivières, Michelin
(Hayes, Bernaquez) 13.43
3—Trois-Rivières, Pepin
(Joannette, Bernaquez) 15.53
Punitions: McIntyre, Petty, Larocque, Joannette, Browick, Talbot 2.

Deuxième période

4—Trois-Rivières, Gendron
(Bernaquez, Bonin) 13.24
5—Trois-Rivières, Pepin (Hayes) . 17.29
6—Trois-Rivières, Dubuc
(Joannette, Pepin) 18.31
Auvun punition

Troisième période

7—Trois-Rivières, Gendron
(Bumbacco, Bonin) 0.25
8—Trois-Rivières, Bonin
(Gendron, Bernaquez) 1.07
9—Trois-Rivières, Joannette
(Pepin, Michelin) 1.21
10—Trois-Rivières, Pepin .... [illegible]
11—Trois-Rivières, Gravel 6.04
12—Trois-Rivières, Bernaquez
(Bonin) 12.10
13—Trois-Rivières, Hayes (Bonin) 14.12
14—Trois-Rivières, Bonin
(Gendron, Bernaquez) 16.24
15—Royal, Watson
(Jacques, Petty) 16.38
Punitions: McIntyre, Dubuc, Germain, Broden.

Autres nouvelles sportives, page 27

Le Scotch Supérieur
D'UNE RÉPUTATION MONDIALE
John Begg
25-50F

Les Braves l'emportent

Le club de Toe Blake a raison des As de Québec par 2 à 1.

Valleyfield, 5. (D.N.C.). — Après avoir subi leur première défaite de l'année 1951 contre l'équipe Ottawa samedi soir dernier, les Braves ont battu le Québec, ici, à l'arena de Valleyfield par le compte de 2 à 1, hier. Le Valleyfield possède maintenant 61 points en première position, soit une avance de cinq points sur Québec en deuxième place.

Gamble évita un blanchissage aux siens quand il compta le seul point du Québec dans le troisième engagement. Schmidt et Joannette comptèrent pour les Braves.

Le jeu fut bien partagé à l'ouverture de la joute. Après six minutes de jeu Québec joua avec un joueur en moins quand Leblanc fut puni. Durant quatre minutes Bisaillon, Kwong, Irvine, Corriveau et Joannette firent preuve d'un beau jeu de passes autour des filets de Marois. Jamais chose pareille ne s'était vu à Valleyfield. Les Braves semblaient être doués d'un don spécial. Le public fut tenu en haleine.

Schmidt compte

Au début du second engagement, les Braves furent privés de Bougie, qui reçut une punition de deux minutes. A peine la rondelle venait-elle d'être mise au jeu que Kwong, le populaire joueur chinois, s'envola dans le territoire du Québec pour passer à Schmid et enregistrer le premier point des Braves. Bien que Québec eut l'avantage du jeu Kwong et Schmidt furent au poste et réussirent de magnifiques offensives.

Au début du troisième engagement, un second point fut enregistré pour les Braves, quand Joannette compta sur des passes de Bourassa et Bisaillon après 3.06 minutes de jeu.

Le premier point du Québec fut enregistré par Gamble sur une passe de Tremblay après 14.55 minutes de jeu. Une minute et demie avant la fin de la joute Marois céda sa place à un 6e joueur d'attaque.

QUEBEC — Buts, Marois; défenses, Renaud, Ross; centre, Carnegie; ailes, Gauthier, Gaudreault; subs, Leblanc, Roberge, Gamble, Hamilton, Scholes, Gagné, Tremblay, Poitras, Pruneau.

VALLEYFIELD — Buts, Leclerc; défenses, Ernst, Orlando; centre, Kwong; ailes, Irvine, Schmidt; subs, Bourassa, Joannette, Bisaillon, Corriveau, Bougie, Courteau, Menzies, Benoit, Deslauriers.

Arbitres: Stan Pratt et Happy Shouldice.

Première période

Aucun point.
Punitions: Renaud, Bisaillon, Leblanc.

Deuxième période

1—Valleyfield, Schmidt (Kwong) . 8.10
Punitions: Bougie, Orlando.

Troisième période

2—Valleyfield, Joannette
(Bourassa, Bisaillon) 3.20
3—Québec, Gamble (Tremblay) .. 14.49
Aucune punition.

Ottawa vainqueur

Ottawa, 5. (P.C.)—George Greene choisit ordinairement le bon moment pour compter des buts. Samedi soir, devant 7,500 spectateurs, la plus forte assistance de la saison à Ottawa, Greene a compté un but dans la période supplémentaire pour permettre aux Sénateurs de vaincre le puissant club Valleyfield par 4 à 3.

La victoire a laissé les Sénateurs en troisième position, à un seul point de la seconde position.

Outre Greene, les autres compteurs du club Ottawa furent Jack Leclair, Bill Robinson et Emile Dagenais.

Kitoute Joanette, André Corriveau et Bougie ont obtenu les buts du Valleyfield.

Une bagarre générale a éclaté à la deuxième période. Jimmy Olrando joueur de défense du Valleyfield est venu aux coups avec Btuch Stahan robuste joueur des Sénateurs.

Les deux gaillards ont voulu continuer les hostilités sur le banc des punitions et ils écopèrent chacun d'une mauvaise conduite. Les joueurs des deux clubs se massèrent près du banc des punitions et commencèrent à échanger des coups. Pour avoir frappé un spectateur, Jack Irvine du Valleyfield écopa d'une mauvaise conduite.

Première période

1—Ottawa, Leclair (Regan) 2.49
2—Ottawa, Robinson (Tremblay) .. 4.05
Punitions: Bourassa 2, Fraser, Bougie, Copp.

Deuxième période

3—Valleyfield, Joannette
(Corriveau, Bourassa) 1.43
4—Valleyfield, Corriveau
(Joannette) 2.42
Punitions: Tremblay, Orlando (mineure et mauvaise conduite), Stahan (mineure et mauvaise conduite), Irvine (match et mauvaise conduite, Robinson.

Troisième période

5—Valleyfield, Bougie (Larivée) .. 14.48
6—Ottawa, Dagenais
(Greene, Emberg) 15.17
Aucune punition.

Période supplémentaire

7—Ottawa, Greene
(Emberg, Tudin) 3.40

Le Corps d'Aviation Royal Canadien
A BESOIN IMMÉDIATEMENT DE JEUNES GENS COMME
TECHNICIENS EN RADIO-RADAR, EN CHARPENTE, EN INSTRUMENTS DE VOL ET EN ARMEMENT

Afin de faire face aux responsabilités de l'heure, — l'Aviation canadienne en pleine expansion offre des emplois — dans toutes ses branches — aux hommes de 17 à 40 ans qui ont fait au moins leur 8e année.

On a surtout besoin de former des techniciens en radio-radar, en charpente, en instruments de vol ou en armement. Si vous pouvez satisfaire aux exigences, vous pouvez commencer *dès maintenant* votre carrière dans le vaste domaine de l'aviation moderne. La formation est complète, les chances d'avancement sont magnifiques.

— N'ATTENDEZ PAS —
SERVEZ LE CANADA ET LA CAUSE DE LA LIBERTÉ

ALLEZ VOIR LE CONSEILLER OU ÉCRIVEZ-LUI À L'ADRESSE INDIQUÉE SUR LE COUPON

RENSEIGNEZ-VOUS COMPLÈTEMENT ET IMMÉDIATEMENT SUR LES EMPLOIS DISPONIBLES DANS LE C.A.R.C.

Centres de recrutement du C.A.R.C.
1470, rue Mansfield, Montréal, P.Q. Tél. HA. 9175
24, rue Saint Stanislas, Québec, P.Q. Tél. 2-8527
49, rue Metcalfe, Ottawa, Ont. Tél. 4-2196

Veuillez m'envoyer, sans obligation de ma part, tous renseignements sur les emplois disponibles et les exigences du C.A.R.C.

NOM (lettres moulées) ____
ADRESSE ____
VILLE ____ PROVINCE ____
INSTRUCTION (degré et province) ____
____ AGE ____
CAF-31F

SI DOUCE...
si Veloutée

Buckingham vous offre trois tabacs fins dans une seule cigarette. C'est la combinaison de ces trois tabacs qui fait de la Buckingham une cigarette si douce, si savoureuse, si veloutée.

B-30F

FUMEZ LA CIGARETTE
Buckingham
UN VELOURS POUR LA GORGE

Buckingham
CIGARETTES
PHILIP MORRIS & CO. LIMITED
ESTABLISHED OVER 100 YEARS

BIFTECK SURLONGE

EPAIS, GRILLE ET JUTEUX

au RESTAURANT

TRAYMORE

Comptoir-Cafeteria

Bar d'huitres — Service aux tables

Visitez notre comptoir à salades

Liqueurs autorisées aux repas

rue Ste-Catherine O., angle Peel

MA. 6695

Deux parties dans la Ligue de l'Est ce soir

Dans la Ligue Amateur de l'Est, trois clubs se font actuellement une lutte des plus contestée pour terminer en tête du circuit Roméo McDuff. Le Pointe-aux-Trembles domine présentement le classement tandis que le Beaurivage le suit de près une demi-partie en arrière et le Dupéré Frères est troisième, seulement une partie en arrière des leaders.

Pour les compteurs R. Gibeau du Beaurivage est en tête et le suivent de près F. Lauzon, P. Desautels, M. Raymond du même club et B. Young, M. Verrelli du Dupéré Frères et G. Brisebois du Pointe-aux-Trembles.

Ce soir deux joutes très importantes sont au programme. Dans la première le Pointe-aux-Trembles s'attaquera au Dupéré-Frères et les deux clubs seront au grand complet pour cette partie des plus importante. Dans la seconde joute, le Montréal-Est fera l'impossible pour triompher du Beaurivage, car c'est bien l'intention du gérant Wilfrid Barnabé de remporter au moins une victoire cette année.

Il continue d'être le plus avantageux!

PEPSI CONTENTE la soif!

SEULEMENT 7¢

10 onces

"Pepsi-Cola" et "Pepsi" sont les marques déposées au Canada de Pepsi-Cola Company of Canada, Limited.
Pepsi-Cola
PÉTILLANT
Pepsi-Cola
SATISFAISANT

Le ski

Arthur Tommy est vainqueur de la descente Taschereau

Le jeune skieur de la ville d'Ottawa effectue une descente en trois minutes, 31 secondes et deux dixièmes et devance 175 concurrents.

S.-Jovite, 5, (De l'envoyé spécial de la "Presse") — C'est par une température et sous des conditions idéales qu'a été disputée hier après-midi sur le flanc du Mont-Tremblant, la 16e reprise annuelle de la fameuse descente Taschereau.

Le jeune skieur Arthur Tommy, du club de ski Ottawa, a décroché les honneurs de la journée alors qu'il a effectué une excellente descente en un temps de 3.31.2 minutes pour l'emporter sur 175 partants, et même pour triompher de son frère Andy.

C'est à qui l'emporterait entre les frères Tommy. L'an dernier, Andy a décroché les honneurs et cette fois, il a du s'incliner devant la tenue sans égale de son frère Arthur. Ce dernier en plus de balayer tout sur son passage, s'est assuré les honneurs de sa division où il fait compétition à son frère.

Par cette victoire, Arthur Tommy devient ainsi le skieur amateur no 1 du Canada.

Carlyn Kruger surprend

Chez les dames, le jeune Carlyn Kruger, du club de ski Nordik, a enregistré une forte surprise non pas tant du fait qu'elle l'a emporté, mais bien surtout parce qu'elle a su triompher de la grande favorite, la jeune Lucille Wheeler, du club S.-vite et gagnante des deux dernières années.

En effet, Mlle Kruger a évolué avec grand brio alors qu'elle a parcouru la piste sillonnant le flanc du Mont-Tremblant en un temps de 3.46.4 minutes. La jeune Lucille Wheeler, revenue dans les Laurentides tout spécialement pour tenter de décrocher un troisième triomphe consécutif de la Taschereau, a du se contenter de la 2e position, après avoir effectué une descente en 3.48.3 minutes.

Et chez les dames de la classe junior C. Ann Heggtvit, aussi du club de la capitale canadienne, s'est classée première, tandis que Katherine Colt, de McGill, a terminé en tête dans la catégorie senior C.

Doone McMurtry brille

La jeune Doone McMurtry, du club Penguin, est aussi passée en vedette alors qu'elle a eu le meilleur sur ses adversaires dans la classe senior B pour l'emporter après avoir réussi une descente en 3.59.4 minutes.

Alors que Arthur Tommy a obtenu un temps de 3.31.2 minutes, chez les juniors de la classe A, son frère Andy a parcouru le même trajet tout en nécessitant cinq secondes de plus pour atteindre le but. Chez les juniors B. Jim Quarles, du Nordik, a mérité les honneurs avec un temps de 3.47.1 minutes, tandis que dans la classe C. Bill Jarand, du Viking, a triomphé en 3.44.5 minutes.

Chez les juniors de catégorie C, C. V. Travers, du club Ottawa, est arrivé bon premier tandis que Hugh Cummings, du Ptarmigan, a triomphé dans la catégorie senior B.

La course a débuté à 11 h. 00 précises hier matin par le départ du premier concurrent. On avait annoncé que la reine du Carnaval de S.-Jovite, Mlle Marcelle Taché devait effectuer la première descente, mais à cause de sa grande fatigue causée par la semaine du Carnaval, elle n'a pu se rendre au sommet du Mont-Tremblant saluer les compétiteurs.

Incidemment, Mlle Taché est la soeur du réputé moniteur Yvan Taché, qui évolue actuellement à Sun Valley, Idaho.

Jean-L. Bédard, président de la descente Taschereau et J.-P. Meilleur, président du club S.-Jovite, étaient des plus heureux du magnifique succès obtenu encore cette année à l'occasion de cette grande course annuelle.

Bernard Quesnel . . .

SUITE DE LA PAGE 30

joueurs de défense. Au milieu de la 1ère période, les Carabins prenaient les devants sur un but de Lazure, alors qu'ils avaient l'avantage numérique d'un homme.

Kent et Knutson comptèrent tour à tour, pour redonner l'avantage aux Redmen, mais alors qu'il ne restait que quelques secondes de jeu, Gariépy remit les deux clubs sur un pied d'égalité.

Dans la 2e période, Quesnel revint à la charge en comptant le seul point de cet engagement. Les deux clubs étaient alors privés des services d'un joueur.

La mise en échec devint un peu plus rude, dans la 3e période, mais le jeu n'en demeura pas moins rapide. L'on vit alors Knutson enregistrer son 2e but de la soirée, alors qu'il revint rapidement en contre-attaque pendant que son club était à court d'un homme.

Mais Quesnel fit profiter son équipe d'une punition de Kent, du McGill, alors qu'il enregistra son 3e but de la soirée et celui qui devait donner la victoire aux Carabins.

Première période

1—McGill, Parson (Kent) 3.13
2—U. de M., Quesnel 5.29
3—U. de M., Lazure (Landriault) 13.16
4—McGill, Kent (Lynch) 16.28
5—McGill, Knutson (Zemel) 18.83
6—U. de M., Gariépy (Flynn) 19.48
Punitions: Gariépy 2, Appleby 2, Teasdale, Enbeem.

Deuxième période

7—U. de M., Quesnel (Bouchard) 2.51
Punitions: Reynolds 2, Day, Bouchard, Hot O'Neil, Zemel, Vernier.

Troisième période

8—McGill, Knutson 3.17
9—U. de M., Quesnel 16.18
Punitions: Lazure, Robertson, Kent.

Gravelle à Indianapolis

Détroit, 5, (P.A.) — Les Red Wings de Détroit ont annoncé certains changements dans leur organisation. Glen Skov a été remplacé du club Omaha de la United States League et jouera pour les Red Wings.

Léo Gravelle obtenu plus tôt au cours de la saison du Canadien a été cédé au Indianapolis. Doug McKay a été envoyé d'Indianapolis à Omaha. Tous sont des avants.

Maurice Richard exécute . . .

SUITE DE LA PAGE 28

assist sur le 4e but de son club, enregistré par Bert Olmstead.

La ligne Richard-Lach-Olmstead a compté les quatre buts du Canadien samedi et enregistra les trois buts du Tricolore à Détroit hier soir.

Samedi soir, Richard a obtenu trois buts et un assist pour se hisser seul en troisième place des compteurs. Lach a obtenu trois assists, tandis que Olmstead a obtenu un but et deux assists.

Ed Sandford qui fut le meilleur joueur des Bruins au cours de la soirée, a évité le blanchissage sur une passe de Peirson.

Tom Johnson vs Milt Schmidt

La partie a été rude. Les deux clubs se sont surveillés de près au cours des deux premières périodes et il en ai fallu de peu pour qu'une bataille générale éclatât. L'arbitre Georges Gravel a fait preuve de beaucoup de diplomatie et il n'a rien laissé passer. Tout compté, il a distribué onze punitions, dont six aux joueurs du Tricolore.

Tom Johnson, agressif joueur de défense du Tricolore et le vétéran Milt Schmidt du Boston ont échangé des coups de bâton et écopèrent chacun d'une mineure et d'une majeure. Le joueur de défense Murray Henderson qui a lancé ses poings à la figure d'Elmer Lach a lui aussi reçu une majeure.

La surveillance des deux clubs a facilité la tâche des deux cerbères. Jack Gélineau a repoussé 21 rondelles, tandis que Gerry McNeil a bloqué 16 lancers.

Les trois buts de Richard

Richard a compté son premier point, alors que Vic Lynn du Boston était au pénitencier. Le cerbère Jack Gélineau a paru nerveux sur ce lancer. Richard a reçu la rondelle près de la ligne bleue des Bruins. N'ayant qu'un des deux frères Quackenbush à déjouer, Richard a foncé sur lui et n'a pas tenté de le déjouer. Il décocha un boulet qui pénétra dans la cage. Gélineau a semblé effectuer le premier mouvement qui causa sa perte sur ce lancer.

Un peu plus de trois minutes plus tard, alors que Henderson était au banc du pénitencier, Richard enregistra son deuxième point.

Cette fois, ce fut lors d'une mise au jeu. Dans la zone des Bruins, Lach a eu le meilleur sur Pete Horeck et a passé le disque à Glen Harmon qui l'expédia immédiatement à Richard. Sans perdre une fraction de seconde, Richard a lancé dans le coin des filets non protégé par Gélineau.

Quarante secondes avant la fin de la période, Richard a compté son 31e but de la saison. Ce fut le plus spectaculaire de la soirée. Henderson était encore au banc des punitions. Il a pris une passe de Olmstead, a foncé sur Gélineau. Il a lancé sur les jambières de l'ancien gardien de buts de l'Université McGill, puis il a saisi son propre rebound et a envoyé le disque dans les buts, tout en exécutant une rapide volte-face devant un Gélineau tout simplement éberlué.

Le Canadien a enregistré son 4e point de la soirée au début de la troisième période.

Après un beau jeu de passes entre Richar et Lach, Olmstead a finalement fait dévier un lancer de Lach dans les buts de Gélineau.

Le seul but du Boston a été compté une minute plus tard. Lors d'une mêlée devant les filets du Bleu Blanc Rouge, Sandford a saisi une passe de Peirson pour lancer hautement dans la cage de McNeil.

Ici et là: Même si Richard a compté trois buts, il était évident qu'il était encore handicappé par sa blessure à la jambe... Il ne patinait pas avec le même coup de patin rapide et élégant... La grève du chemin de fer aux Etats-Unis a rétardé considérablement l'arrivée du club Boston à Montréal... Les joueurs des Bruins sont restés 36 heures dans le train... Ils arrivaient de Chicago... Milt Schmidt n'a pas joué avec sa vigueur habituelle, à cause d'une blessure au cou... Il s'est blessé de nouveau lors de son duel avec Tom Johnson et il n'a pas joué au cours de la troisième période... Jack Gélineau a été blessé à la tête par le bout du bâton de Billy Reay et il a fait une courte visite à la clinique du Forum au début de la troisième période... Pendant son absence, Normand Dussault a amusé l'assistance avec une belle exhibition de patinage de fantaisie ...

BOSTON — Buts, Gélineau; défenses, Bill Quackenbush, Max Quackenbush; centre, Schmidt; ailes Kzinicki, Dumart; subs, Lynn, Sandford, Henderson, Fisher, Ronty, Kryzanowski, Peirson, Lowe, Horeck, Ferguson.

CANADIEN, — Buts, McNeil; défenses, Johnson, Bouchard; centre, Mosdell; ailes, Curry, MacKay; subs, Harvey, Robert, Harmon, Richard, Laycoe, Reay, Olmstead, Lach, Kaleur, MacPherson, Dussault, Masnick.

Arbitre, Georges Gravel; juges des lignes: Eddie Mepham et Jim Primeau.

Première période

1—Canadien, Richard (Olmstead, Lach) 14.24
2—Canadien, Richard (Harmon, Lach) 17.52
3—Canadien, Richard (Olmstead) 19.20
Punitions: Curry, Ronty, Lynn, Lach, Henderson (majeure).

Deuxième période

Aucun point.
Punitions: Johnson (mineure et majeure), Schmidt (mineure et majeure), Bouchard.

Troisième période

4—Canadien, Olmstead (Lach, Richard) 4.03
5—Boston, Sandford (Peirson) ... 5.44
Punition: Mosdell.

Tous en meilleure santé

depuis que nous avons adopté le

'charbon bleu'.

"Je ne regrette pas d'avoir suivi le conseil de mon médecin, quand il m'a dit qu'une chaleur égale et uniforme à la maison élimine une des causes principales des rhumes dans les familles. Nous n'avons presque plus de rhumes depuis que nous avons adopté le 'charbon bleu' " dit M. Harry F. F. Hoeland, 2225 rue Ryder, Brooklyn, N.Y.

BRÛLANT RÉGULIÈREMENT ET UNIFORMÉMENT, LE 'charbon bleu' DONNE UNE CHALEUR DOUCE ET SAINE À TOUTES LES PIÈCES.

Le 'charbon bleu' gagne le suffrage de millions de personnes pour cette chaleur *uniforme* qui rend une demeure ultra-confortable. Même vos invités sentiront la différence. Au petit jour, l'allumage rapide du 'charbon bleu' réchauffe la maison à temps pour le déjeuner . . . puis il brûle à feu ralenti toute la journée, réalisant de grandes économies. Commandez votre 'charbon bleu' tout de suite et donnez-vous du chauffage confortable.

VENEZ NOUS VOIR OU APPELEZ AUJOURD'HUI

Même un enfant peut aisément régler la chaleur

Par un simple ajustement au cadran du régulateur de chaleur automatique TEMP-MASTER 'charbon bleu', la température de la maison se maintient d'elle-même au degré voulu. Le prix d'achat est vite remboursé par les économies de charbon qu'il réalise, allant jusqu'à 30 pour-cent. DEMANDEZ UNE DEMONSTRATION GRATUITE A DOMICILE.

HOUSEHOLD FUEL COMPANY Ltd.

BUREAUX : 5043 AVENUE DU PARC — COUR : 5631, RUE DE GASPE

CR. 2204 CR. 4875 DO. 1188

VOUS PERDEZ VOS CHEVEUX? *alors* TRAITEZ-LES AU KREML

ILS NE SERONT PAS GRAISSEUX— VOTRE CUIR CHEVELU SERA PLUS SAIN!

Kreml permet de coiffer impeccablement les cheveux rares ou les boucles peu abondantes. Kreml n'a pas cette apparence grasse, collante ou poisseuse. Il ne laisse pas sur le cuir chevelu une pellicule malpropre. Avec Kreml, vos cheveux et votre cuir chevelu ont l'air propre et vous les sentez propres. ENFIN, CE QUI EST TRÈS IMPORTANT —Kreml élimine les pellicules (plus visibles dans les cheveux rares); il lubrifie la peau sèche et donne une agréable sensation vivifiante. Essayez Kreml dès aujourd'hui.

ÉCONOMISEZ: demandez le nouveau format économique de 16 oz.; vous économiserez près de 50%.

Tonique KREML *pour les Cheveux*

un "ange" même à 8 heures du matin

la "bonne humeur" règne toujours le matin depuis que nous suivons le conseil de Madame Blanche

Voici une recette infaillible pour que le chef de famille reste toujours gai comme un pinson . . . du matin au soir! Présentez-lui, dès son lever, une chemise d'une éclatante propreté, fraîchement enveloppée . . . et lavée à la façon de Madame Blanche... et VOYEZ aussitôt son humeur s'améliorer!

LAVAGE DE CHEMISES de Madame Blanche

Amélioré de 7 façons

1—Délicatement lavées "comme à la maison"!
2—Repassées sans plis!
3—Empesées ou non à votre goût!
4—Remplacement de boutons garanti!
5—Pliées pour aller dans le tiroir de votre commode!
6—Parfaitement empaquetées en vue de les protéger!
7—RAPIDE service 4 jours!

Service DE 4 JOURS

CEUILLETTE ET LIVRAISON 3 POUR 54¢ À L'UNITÉ SEULEMENT 18¢

ADOPTEZ LE "LAVAGE DE CHEMISES" MADAME BLANCHE AUJOURD'HUI— VOUS TROUVEREZ QU'IL EST MEILLEUR (BIEN MEILLEUR) SOUS TOUS RAPPORTS

Madame Blanche a demandé aux hommes de Montréal leurs préférences au sujet d'une chemise bien lavée. Nous avons suivi leurs conseils et en voici le résultat . . . une chemise améliorée de 7 façons.

Et ce qui mieux est, SANS FRAIS SUPPLEMENTAIRES!

Adoptez donc le lavage de chemises de Madame Blanche aujourd'hui... et constatez la différence... vous n'en tarirez d'éloges!

Minimum 3 chemises "homme d'affaires" 54¢

P.S. Comme des milliers d'autres avez-vous fait l'essai du Paquet de Buanderie Miracle de Madame Blanche PRATIQUEMENT TOUT POUR USAGE IMMÉDIAT 10 lbs $1.00

service téléphonique 24 heures par jour téléphonez en tout temps!

Toilet laundries Ltd.

WILBANK 5121 ou ZEnith 25000 GRATIS

LA PLUS GRANDE BUANDERIE À MONTRÉAL

- 750, RUE GUY près de St-Jacques O.
- 1409, RUE GUY près de Ste-Catherine O.

C'est avec fierté que nous présentons aux Canadiens....

La Cadillac pour 1951

UNE VALEUR GENERAL MOTORS

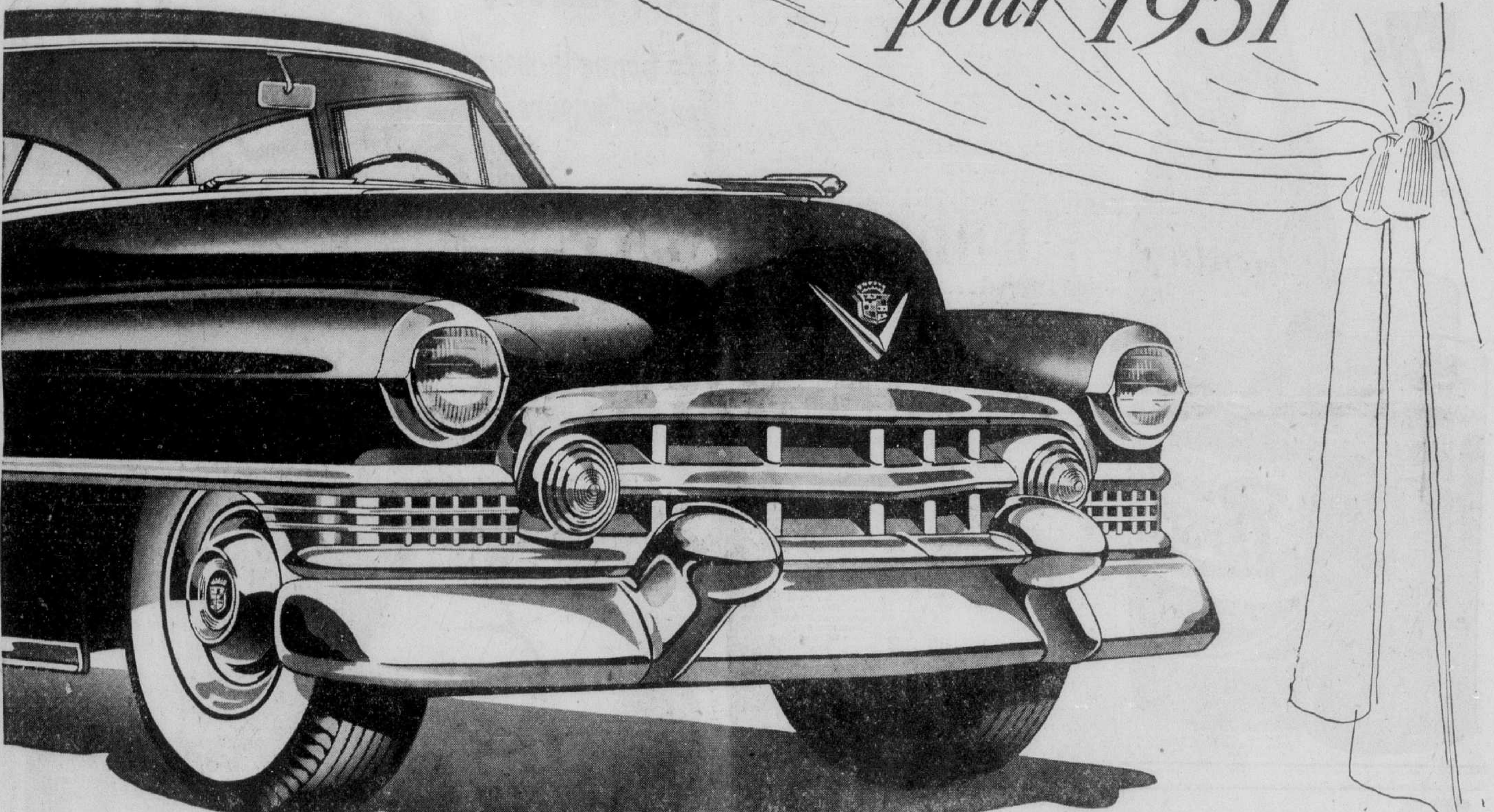

Beaucoup plus belle... Nouveaux intérieurs superbes... et moteur à haute compression encore meilleur!

Nous avons aujourd'hui le privilège de présenter la nouvelle Cadillac pour 1951 – meilleure et plus merveilleuse à tout point de vue imaginable. . . . De nombreux raffinements extérieurs l'ont rendue plus ravissante que jamais – tandis que la richesse des tissus et de l'exécution des intérieurs, entièrement nouveaux, réalise une opulence indescriptible aussi bien qu'incomparable. . . . Et que dire de ce qui a été accompli pour en faciliter la manoeuvre – et la rendre plus confortable! Les changements sont ici nombreux – et les résultats une révélation. Voici la voiture silencieuse; sa conduite est en quelque sorte la réponse à votre désir; le confort ne laisse absolument rien à désirer. Le conducteur et les occupants s'y *prélassent*. . . . Le célèbre moteur à été raffiné jusque dans les moindres détails. Plus nerveux et même plus doux, c'est à peine si vous pouvez l'entendre. . . . La commande hydraumatique a reçu sa part de raffinements – et sa nouvelle marche arrière facilite le changement de vitesse et le mouvement de va-et-vient de l'auto dans le sable ou la neige. . . . La tenue de route est meilleure – comme aussi l'équilibre dans les virages et les courbes – le freinage est plus sûr et plus doux. Le châssis comporte de nombreux perfectionnements essentiels à l'endurance et à la sûreté de fonctionnement. . . . En somme, cette nouvelle voiture ne peut que donner plus de lustre au grand nom de Cadillac – plus que jamais, le prototype mondial de l'automobile. . . . Il y a neuf types distinctifs de carrosserie en quatre séries – la "Soixante et un", la "Soixante-deux", la "Soixante spéciale" et l'incomparable "Soixante-quinze". . . . Pourquoi ne viendriez-vous pas voir les nouvelles Cadillac aujourd'hui? Il nous ferait grand plaisir de vous voir – et nous sommes certains que ce serait pour vous une visite fort intéressante et agréable.

MID-TOWN MOTOR SALES Ltd.

1395 OUEST, RUE DORCHESTER, MONTRÉAL
TÉL: PL. 8851*

Clôture du carnaval à Ste-Adèle

M. Camillien Houde propose qu'un festival d'été soit organisé à Montréal.

S.-Jérôme, 5. (D.N.C.) — Avec le maire Camillien Houde comme animateur, le carnaval de Sainte-Adèle s'est terminé hier dans la joie générale et avec des chansons canadiennes dont le refrain était chanté au micro par M. Houde lui-même.

Après dix jours d'événements sportifs de toutes sortes, la Chambre de commerce de Sainte-Adèle recevait hier plusieurs centaines d'invités à un banquet au Sainte-Adèle Lodge, sous la présidence de la reine de Sainte-Adèle, Mlle Marie-Paule Gauthier.

A la table d'honneur on remarquait à ses côtés, entre autres, le maire de Montréal et Mme Houde; le maire Anthime Valiquette, de Sainte-Adèle, et le maire J.-L. Dumouchel, de Sainte-Adèle-en-bas, Mmes Valiquette et Dumouchel, M. et Mme Emile Cochand, Mme Gauthier, mère de la reine, M. Roland Liboiron, président de la Chambre de commerce de Sainte-Adèle; M. Maurice Custaud, président de la Chambre de commerce de Montréal; M. Wilson, propriétaire du Sainte-Adèle Lodge; M. Léo Laliberté, de l'Alpine Inn, de Sainte-Marguerite, et autres.

"Vancouver m'a volé mon hiver"

M. Maurice Custaud, maître de cérémonie, a déclaré que M. Houde a le mérite d'avoir créé en quelque sorte le carnaval d'hiver des Laurentides.

M. Houde s'est un peu défendu de cette intention, mais il a rappelé qu'en effet, depuis plusieurs années, il désirait un carnaval d'hiver dans sa ville de Montréal, mais qu'on lui avait volé son hiver pour aller le transporter à Vancouver où ils ne savent qu'en faire.

"Car un carnaval d'hiver dans les Laurentides sans neige et sans froid qui nous pique les oreilles et nous blanchit le bout du nez (je ne m'en plaindrais pas) ce ne serait pas un carnaval et la tempête que nous avons eue en fin de semaine dernière est providentielle.

"Les visiteurs qui désirent connaître la province de Québec sont toujours dirigés par moi, soit vers les Laurentides soit vers Québec, car il n'y a que dans ces deux endroits que l'on puisse voir la vraie vie canadienne.

Les grandes réjouissances de Ste-Adèle

Le maire de Montréal, M. CAMILLIEN HOUDE, a été un véritable animateur au banquet de clôture du carnaval de Ste-Adèle. Sur cette photo prise à la table d'honneur, on reconnait également M. ROLAND LIBOIRON, président de la Chambre de commerce locale, et Mlle MARIE-PAULE GAUTHIER, reine de Ste-Adèle.

La fête des feuilles d'automne

"Les étudiants de McGill ont fait un très grand effort cette année pour organiser un carnaval d'hiver, je les félicite et je leur ai donné mon appui entier. Mais ce n'est pas tout, un carnaval d'hiver, il faut un festival d'été. Il y a eu l'an dernier quelque chose de très bien, grâce à la coopération d'un groupe de jeunes dont M. Maurice Custaud. Cela nous a révélé des talents et nous a montré la voie.

"Je désire aussi voir s'établir chez nous à l'automne la fête des feuilles, des belles feuilles d'érable.

"Le carnaval d'hiver à Montréal serait au bénéfice des Laurentides, de même que le festival d'été. Les gens vont venir chez nous pour entendre de la musique vocale et instrumentale, pour voir du théâtre, mais ils fuiraient Montréal vers les Laurentides pour respirer du bon air, pour skier, car chez nous on n'a que le mont Royal.

"Gardez à vos réunions, à vos sites, à vos auberges, leur caractère français et vous aurez sauvegardé la vie française car il n'y a plus que dans notre province où elle a survécu sur tout le continent américain".

Ont également adressé la parole à cette occasion, outre MM. Custaud et Liboiron, et le maire Anthime Valiquette qui a souhaité bon voyage à la reine de Sainte-Adèle qui partira le 15 février prochain pour un voyage de 15 jours dans l'Est américain afin de promouvoir les prochaines nuits laurentiennes de Sainte-Adèle.

M. Emile Cochand fut chargé de remercier le maire de Montréal et rappela les débuts des écoles de skis à Sainte-Agathe, en 1911.

Mme Lise Roy, accompagnée au piano par M. Pierre Beaudet, a interprété quelques chansons de son répertoire.

M. Houde s'est ensuite rendu au micro et a interprété des chansons canadiennes auxquelles le public a répondu avec entrain.

Evénements sportifs

Ce banquet couronnait une série d'événements sportifs à Sainte-Adèle en fin de semaine, tels que parade de la reine, feu d'artifice, parade de skieurs et de raquetteurs, et courses.

Plus de 40 pouces de neige recouvrent les Laurentides et on estime à 100,000 personnes les visiteurs de S.-Jovite, Sainte-Agathe et Sainte-Adèle. La circulation, hier soir, était plus intense sur la route qu'à n'importe quel dimanche d'été.

Dans tous les centres laurentiens, et spécialement à S.-Jovite et à Sainte-Agathe, plusieurs attractions avaient été organisées sous la présidence des reines respectives de ces endroits, dont Mlle Chalifoux, à Sainte-Agathe, et Mlle Taché, à S.-Jovite.

Les visiteurs étrangers voyageaient d'un endroit à un autre pour saisir l'aspect général des fêtes, et voir les décorations, les sculptures de neige, les palais de glace.

L'Europe doit s'unir contre...

SUITE DE LA PREMIERE PAGE

chercher à bâtir l'Europe nouvelle tout d'une pièce.

La seconde initiative, ce fut le plan Pleven, que d'autres appellent le plan Moch, pour l'intégration des armées nationales dans une armée européenne. Cela aussi est en voie de réalisation sous l'autorité du général Eisenhower.

Cela soulève évidemment la question de la participation allemande à cette armée européenne.

"Contribution" allemande

Sur ce point, le président du conseil dit que les Français ne parlent jamais de réarmement allemand, mais qu'ils acceptent la nécessité d'organiser la contribution des Allemands à la défense de l'Europe. Il insiste pour faire comprendre qu'il ne s'agit pas là d'une simple distinction de mots, mais d'une réalité. Car si la contribution des Allemands à la défense de l'Europe est acceptable et nécessaire, le réarmment sans restriction de l'Allemagne comporterait le danger d'une résurrection du militarisme germanique qui, lui, est inacceptable.

Une autre initiative que la France est prête à appuyer dès que le Schuman aura été mis marche, c'est l'intégration de l'agriculture en une sorte de coopérative européenne.

Ainsi, croit M. Pleven, lorsque l'unité de l'Europe occidentale aura été faite sur le plan militaire, industriel et agricole, le danger de guerre sera beaucoup moindre, la stabilité économique éloignera le péril communiste à l'intérieur et personne n'osera attaquer de l'extérieur la force ainsi constituée parce que les chances de succès d'une telle agression seraient trop minces.

Telle est la situation de la France en Europe, selon M. Pleven. Ce qu'il en dit concorde avec l'opinion exprimée vendredi par M. Pearson, disant que la France était le centre de la résistance au communisme, tant en Europe qu'en Asie. Cette affirmation de M. Pearson, M. Pleven l'a démontrée en s'appuyant sur des faits précis, sur des réalisations concrètes.

Rapprochement franco-canadien

Aussi, le président du conseil a-t-il pu dire à sa conférence de presse de samedi que la politique étrangère du Canada et celle de la France sont si voisines que, s'il n'avait cru manquer à l'étiquette, il se serait joint volontiers à ceux qui applaudissaient M. Pearson, à la Chambre des communes, après son exposé de la situation internationale.

Aucun pays, dit M. Pleven, ne se réjouit plus que la France de l'influence croissante du Canada dans les affaires mondiales. Et il ajouta que cela ne tient pas seulement à notre puissance économique, mais aussi à la stature et à la sagesse de nos hommes d'Etat.

Le président du conseil a aussi révélé qu'il avait discuté avec notre ministre du commerce, M. Howe, du problème du papier, devenu très aigu en France.

Sur ce point, il a dit avec humour que le papier journal était plus nécessaire que jamais cette année, à cause de l'élection qui vient et de la nécessité, pour les partis politiques, de faire connaître leurs programmes. Mais, plus sérieusement, il a déclaré qu'à son avis le papier journal devrait être déclaré matière première essentielle à la défense par les organismes du Pacte. Car il est plus important que jamais de bien renseigner et orienter l'opinion publique, surtout en matière d'économie, si l'on veut empêcher que le réarmement entraîne une inflation ruineuse.

Interrogé sur l'affaire de Bernonville, il a simplement répondu qu'il s'agissait là d'une décision à prendre par le gouvernement canadien seul.

L'immigration française

De même au sujet de l'immigration française au Canada, il a dit que son gouvernement verrait d'un oeil favorable tout projet raisonnable et pratique, mais que là encore c'était au Canada de prendre l'initiative. Il est vrai que cela peut comporter des problèmes financiers intéressant les deux gouvernements, à cause des fonds que les immigrants peuvent vouloir apporter avec eux. Mais à cela, M. Pleven n'attache pas une grande importance car il répond que l'immigration n'est pas une opération de transfert de capitaux.

Evoquant ses précédents séjours en notre pays, M. Pleven précise qu'il y a 20 ans, il était représentant en Europe d'une firme de Brockville, Ontario, qui fabrique des appareils électriques. A ce titre, il est alors venu fréquemment au Canada, principalement à Montréal et à Brockville.

Il a cependant, avec notre pays, un lien plus intime encore. Ses deux filles, Françoise et Nicole, se sont réfugiées chez nous en 1940 et ont fréquenté l'école Trafalgar, à Montréal. Françoise a même remporté, à des concours provinciaux, des honneurs dont son père se dit plus fier que d'être premier ministre de France.

Belle manifestation en l'honneur de M. Sutton

A l'occasion de sa retraite, M. J.-C. Sutton, vice-président et gérant de l'annonce à la Gazette Printing Company Limited, a reçu, samedi en l'hôtel Ritz-Carlton, un émouvant témoignage d'estime de la part de ses confrères du journal et des nombreux amis qu'il s'est fait au cours de sa carrière de 50 ans.

M. Allan-B. Wilgar, qui succède à M. Sutton à la gérance de l'annonce, après avoir lu plusieurs télégrammes de félicitations, s'est fait le porte-parole de tous pour exprimer la haute estime que le monde journalistique et de la publicité portait au jubilaire.

Un de ses collègues depuis de nombreuses années, M. Dan Donnelly a lu une adresse où était soulignée la considération que tous ceux qui l'ont connu lui portent et la reconnaissance du journal pour sa longue et dévouée collaboration.

Une peinture fut présentée à M. Sutton et des fleurs furent offertes à Mme Sutton.

Dans ses remerciements, le héros de la fête a dit que cette manifestation contituait un des plus beaux jours de sa vie.

Une diète liquide réduite de 6 à une bouteille par jour

La Correctionnelle, qui est la scène des ententes les plus diverses entre juges et accusés qui paraissent pour la première fois devant eux, a vu ce matin le juge C.-E. Guérin "imposer" une diète liquide pour le moins inusitée à un résident de Ville-Jacques-Cartier, Sinai Allard.

Accusé de s'être porté à des voies de fait sur son épouse, Allard a reconnu sa culpabilité en avouant que la cause de tout, c'étaient les quelques bouteilles de bière qu'il buvait chaque soir, en arrivant de son travail.

Le tribunal voulait savoir quelle quantité de bière l'accusé ingurgitait quotidiennement, s'adresse tout d'abord au mari qui répond avec hésitation: "Deux... trois".

Mais l'épouse est prompte à le "reprendre". Ce sont six bouteilles qu'il lui faut chaque soir. Et après cela le "train" prend. Il me dit toutes les injures imaginables, rudoie les enfants, refuse de fendre du bois, et tout le reste.

Le tribunal croit alors qu'il s'agit avant tout de diminuer la ration quotidienne de bouteilles vidées.

L'accusé, qui a tous les repentirs, veut promettre de ne plus faire partir un seul bouchon.

J'aimerais mieux, dit le juge Guérin, que vous me promettiez de ne boire qu'une bouteille, mais ne boire que celle-là.

L'épouse a quelques objections, mais le mari part tout heureux pour revenir, le 28 février prochain, faire rapport des résultats obtenus par cette cure mitigée De ces résultats dépend d'ailleurs... sa liberté.

6 logis ravagés par le feu à Chicoutimi

Chicoutimi, 5 (D.N.C.) — Six familles de Chicoutimi ont été chassées de leur foyer samedi après-midi lorsque les flammes ont détruit presque complètement une maison de trois étages et endommagé considérablement une deuxième qui était séparée de la première que par un simple mur.

Ces six familles sont celles de M. et Mme Edouard Bouchard, M. et Mme Wellie Potvin M. et Mme Paulo Potvin, qui habitaient toutes trois la maison appartenant à Mme Edouard Bouchard; celles de M. Jean-Arthur Gilbert, Mme Jean-Marie Tremblay et M. Thomas Saint-Gelais habitant la maison appartenant à M. Wellie Tremblay. Elles groupent environ une trentaine de personnes.

Les flammes auraient pris naissance vers 3 h. dans un hangar rempli de bois de chauffage, en arrière de la maison de M. Wellie Tremblay. A l'arrivée des pompiers, le feu s'était déjà propagé à la maison elle-même dont presque tout l'intérieur fut consumé.

Les flammes s'attaquèrent également à la maison de Mme Edouard Bouchard, qui se trouvait accolée à celle de M. Tremblay, mais l'intervention de la brigade, sous la direction du chef Albert Gravel, évita des dommages encore plus considérables. Les pompiers durent peiner durant près de deux heures.

Les pertes se chiffrent à pas moins de $35,000 car l'ameublement de la plupart des locataires ne put être sauvé. Une partie seulement serait couverte par les assurances.

ROYAL
STEWART
dry
GINGER
ALE
5-VERRES
DANS LA
GROSSE
BOUTEILLE
DE
FAMILLE
550

EXCLUSIF CHEZ La Liberté

Bouquet Oriental ENSEMBLE A DINER D'UNE DIGNITÉ INCOMPARABLE
COMME SEUL LALIBERTÉ PEUT VOUS OFFRIR!

COMPLET
143 MORCEAUX
$34.95
$1.00 COMPTANT
$6.50 SUR LIVRAISON
$1.25 PAR SEMAINE

VAISSELLE, 53 MORCEAUX — Décorée 22 carats or. — Limoges américain. Exactement tel qu'illustré. Vous obtenez :

- 8 assiettes à viande
- 8 assiettes à soupe
- 8 assiettes à pain et beurre
- 8 tasses
- 8 soucoupes
- 1 plat à pommes de terre
- 8 assiettes à dessert
- 1 plat à viande
- 1 sucrier avec couvercle
- 1 pot à lait

VERRERIE, 40 MORCEAUX — Décorée 22 carats or. Vous obtenez : • 12 verres à eau • 12 verres à jus de fruit • 8 sorbets • 8 assiettes à sorbets.

SOUS-VERRES, 8 MORCEAUX — Les sous-verres peuvent aussi, à l'occasion, servir de cendriers individuels.

PAILLES EN VERRE, 8 MORCEAUX — Pratiques pour tout breuvage sucré : limonades, jus de fruits, collins.

COUTELLERIE, 34 MORCEAUX — Plaquée argent — E.P.N.S., de Deerfield. Vous obtenez : • 8 couteaux • 8 cuillers à soupe • 8 fourchettes • 8 cuillers à dessert.

La Liberté LTÉE.
Au service des Canadiens depuis 1920

WE. 8441★
3735 rue NOTRE-DAME OUEST
2ème arrêt de tramway à l'Ouest d'Atwater

VENEZ ! TELEPHONEZ WE. 8441 OU POSTEZ CE COUPON
COUPON

Veuillez me faire parvenir .... ensemble (s) à diner; Bouquet Oriental de 143 morceaux tel qu'annoncé à $34.95.

Ci-inclus le montant total $ .... — Ci-inclus un dépôt de $ .... Chèque ☐ Mandat ☐ plus taxe de 5% ($1.75). — ou 2% (.70). Je paierai la balance $ .... par semaine ; $ .... par mois ; (vous payez $1.25 par semaine si vous le désirez, mais mieux vaut $5.00 par mois. Vous épargnerez ainsi sur les frais de poste). PAS DE SURCHARGE SI VOUS PAYEZ EN-DEDANS DE 30 JOURS.

S.V.P. écrivez en lettres moulées
(Important de répondre à TOUTES les questions).

NOM .... PRENOM ....
ADRESSE .... TEL. ....
VILLE .... COMTE ....
STATION .... PROV. ....
OU TRAVAILLEZ-VOUS? ....
(Mentionnez le nom de la Cie où vous travaillez)
Il est très important de mentionner la route de transport — Livrez via :
C.P.R. ☐ C.N.R. ☐ STATION ....
(Assurez-vous que le coupon est bien lisible)
ou écrivez-nous RE : L.P. 5/2/51.

1 Propriétés à vendre

WILDER-BERMINGHAM

vous offre

Placement

ST-ZOTIQUE

Maison en brique contenant 2 magasins, 2 bureaux et 1 logement privé de 8 pièces. Hall, living-room, salle à manger, 4 chambres à coucher, salle à déjeuner, cuisine moderne. Rapporte $5,000. Aubaine à $37,000.

Cottage

OCCUPATION IMMEDIATE

Maison en brique, semi-détachée, contenant 8 pièces. Vestibule, hall, living-room avec foyer naturel, salle à manger, cuisine moderne, garde-manger, chambre de bonne. 1er étage: Hall, 4 chambres à coucher, salle de bain en tuile, solarium. Construit sur terrain de 30 x 85. Prix $19,000.

Appartements

MODERNES

Maison en brique contenant 8 logements de 4 pièces, chauffage individuel à l'huile. Construit sur terrain de 30 x 80. Cuisines modernes, salles de bain en tuile. Aubaine extraordinaire comme placement. Rapporte $5,480.00.

Occupation

MESSIEURS LES MEDECINS

Voici une aubaine extraordinaire. Propriété sise en face d'une église, coin de rue, contenant 8 logements. Rez-de-chaussée et soubassement avec entrée de côté pouvant se convertir en bureau de médecins. Cette propriété est d'un grand luxe, finition en chêne, planchers en marqueterie. Système à l'huile, garages. Un appel téléphonique vous fera parvenir tous les détails concernant cette aubaine.

Armand Des Rosiers

WILDER-BERMINGHAM

LAncaster 8114

Ouvert ce soir

1465 Bleury

1—

A BAS PRIX, maison 1 étage, 5 pièces, 1500. comptant, balance 35.00 par mois. 7719 Fabre. 1—87-26R

ABANDONNE bonne propriété avec logement libre, clore succession, avec petit comptant, balance comme loyer. FAlkirk 5624, CHerrier 5764, HOchelaga 7122. 1—92-24

A 2471 BON AIR, près Iberville, coin autobus, 2 logements neufs de 4 apparts, bas libre, système huile automatique. S'ad. 7460 Iberville. 1—91-3 R

A 277 BOULEVARD Gouin est, duplex moderne, 7 pièces libres, près église, garages, façade pierre, chauffage à l'huile, cuve double, haut loué $135. $26,000.00. Conditions faciles. 1—89-5R

A 10,807 BLVD St-Laurent, 100 pieds du Blvd Gouin, 2 étages, 2 logements, bas chauffé, libre, CAlumet 1440. 1—89-6R

ACHETEUR, St-Viateur et Champagneur, 1-3, 1-5, 1-6 et 11 chambres meublées, 4 places de garage. Revenu 7,200. Prix 45,000, accepterais propriété. LAncaster 6283. 1—92-5

ACHETEURS, Kenecliffe, 2 logements. Baux finissant mai. $16,000. BElair 6158. 1—89-6

ACHETEURS, propriété centre-ouest, $40,000.00 20 apt. HArbour 3566. 1—89-8

ACHETEURS, duplex, Outremont, près Eglise St-Germain. Revenu $4,200, sacrifiera, $32,000.00 Bas libre. BElair 6158. 1—89-6

ACHETEUR ! ATTENTION !

DEUX 5 pièces fermées, modernes libres, chauffage à l'huile, garage Messier, entre boul. St-Joseph, Mont-Royal.

VALOIS, en face Parc Lalancette, 2-5 pièces modernes, libres.

3174 SHERBROOKE EST, moderne, détaché, 6 apparts libre immédiatement.

TURCOTTE 2591 1—88-5

1835 A 1851 DESJARDINS entre Lafontaine et Ontario, propriétés à vendre, entre 6 et 9 p.m. CHerrier 0953. 1—91-2 R

AHUNTSIC, cottage 6 pièces libres, système, $9,500. MArquette 1897. 1—89-6

AHUNTSIC près Sauvé, beau duplex moderne. Bas 5 pièces libre dans 3 mois, chauffage à l'huile dans bas seulement, garage. Prix 15,500.00. Comptant 7,000.00. General Realties, PLateau 2937. 1—1,5,7

AHUNTSIC et partie nord, plusieurs maisons et duplex. DUpont 5090. 1—90-26R

AHUNTSIC, 2-5 modernes, 30 pieds. Système. Libre. TAlon 9519. 1—92-2

AHUNTSIC, duplex bas libre, revenus 2,701.80. Vendra 27,000.00. LAncaster 5282. 1—89-6

AHUNTSIC 10,095 Chambord coin Sauriol, beau bungalow détaché, 6 pièces, moderne, lot 50 x 100 9500.00 moitié comptant. DUpont 1810. 1—84-10 R

AHUNTSIC, occupation imédiate, 2-5 neufs. Intérieur fini chêne. Système. 14,300. Moitié comptant. FAlkirk 1596. 1—90-3

AHUNTSIC, St-Hubert, 2-5 modernes. Bas libre. Système huile, garage. 14,500. Comptant moitié. FRontenac 1431. 1—90-3

AI A 4690 Jeanne d'Arc, superbe 2-5 pièces, système, bas libre, grande cave, prix raisonnable. CHerrier 9584. 1—92-2

A 3286 JEAN-TALON EST, duplex semi-détaché, 5 pièces fermées, chauffage central à l'huile avec logis libre, prix 16,000.00. Visible de 2 à 5. CAlumet 8360. 1—91-10 R

A LA MAISON du Siècle, cottage semi-déaché, ultra moderne, 6 appartements, cave 7 pieds. Avec $1,000 comptant, balance mensuellement d'environ $30.00, prêt à être occupé pour mai, plans, devis, photographies, 1410 Joliette, plusieurs de terminées. 1—92-24

A MTL-NORD, cottage 6 pièces, solarium. 1500.00 comptant. Balance par versements 40.00 par mois, tout compris, 6,000.00 FRontenac 7924. 1—91-2R

A ROSEMONT sur 14e avenue, duplex, 2-5 appts, maison neuve, 5500 à 7250.00 comptant. CHerrier 1522. 1—90-6 R

A ST-LAMBERT, 1 duplex, 1 cottage, semi-détaché, bien situés, aubaine. TUrcotte 7327. 1—91-2 R

ATTENTION ! A votre service pour achats ou ventes de propriétés, assurances générales et hypothèques. Roger Robillard, Assurance, Immeubles. YOrk 0805. 1—89-24

ATTENTION, propriété 4 logements, rue Coloniale, près Blvd St-Joseph. Revenu 1,340. Pour vente rapide 6,900. Jour: TAlon 0285; Soir: DOllard 7664. 1—R

ATTENTION, St-Laurent-nord, 3 étages. Sacrifiera. $13,500.00. HArbour 3566. 1—89-6

ATTENTION, 22 chambres, ouest central. Revenu $7,627.00. Conditions. Vendrait, échangerait propriété ou autre. MArquette 1897. 1—89-6

AUBAINE, Ahuntsic, près commodités, moderne, 2-4 fermés, haut libre! 10500. Comptant 4,300. CHerrier 1383. 1—90-3

AUBAINE, près Blvd Gouin, 4 logis en brique, 6 pièces, garage. Revenus 1,272. Prix 7,500. HArbour 9359. 1—92-5

AUBAINE, 2-5 appartements, 1 libre, Bourbonnière, Ontario. HArbour 1009. 1—91-2R

AUBAINE, Christophe-Colomb, 3-7 moderne. Bas libre. LAncaster 5282. 1—89-6

AUBAINE, 3 logements, Papineau-Nord, 4 pièces libres, BElair 6158. 1—89-6

AVE SACRE-COEUR, PRES PERRAS. DUPLEX 5 APPTS, 50 PIEDS FACADE, CHAUFFAGE HUILE, LIBRE SOUS PEU. 16500.00. HARDY ET FILS CALUMET 9523 1—2,5

10e AVENUE ROSEMONT, duplex, chauffage central à l'huile, bons revenus. Appelez VEndôme 4850. 1—87-7 R

A VERDUN, Partie ouest, 6 pièces libres, 2 beaux logements. Cave cimentée. Système huile automatique. Garage. Achat avantageux 14,000.00. Comptant 8000.00. Roger Robillard. YOrk 0805. 1—90-26 R

BAS 5 libre, Delanaudière, Jean-Talon, 2 étages, planchers durs, système central. 10,700. FAlkirk 1596. 1—90-3

3 BEAUX logements modernes, 30 pieds large, Cartier et Beaubien. Bas 6 pièces libre, chauffage à l'huile dans bas seulement. Prix 21,000.00. Comptant 10,800.00. General Realties. PLateau 2937. 1—1,5,7

BEAU cottage 10 pièces, Boulevard l'Archevêque. Garage, système central, terrain 77 x 145. Aubaine à 13,000. LAncaster 6283. 1—92-5

BEAUBIEN-EST, 2-7, 1 magasin, libre mai. MArquette 1897. 1—89-8

1 Propriétés à vendre

CHANCES

N.D.G. joli cottage, 8 grandes pièces, 2 toilettes, cuisine moderne, grande salle de réceptions. Aubaine 18,900.

N.D.G. Patricia, duplex, 2 5½ pièces, frigidaire, poêle électrique, système huile, garage, revenu 2,540.00 pour 20,000.

Outremont, cottage, coin rue, 11 pièces, aubaine 17,000.00.

St-Dominique près Villeray, 2 grands 4 pièces, finis chêne, plancher bois franc, système central, 11,000.00.

Paroisse S.-Pierre Claver, 2 étages, 3 logis, cave, système, chambre bain tuile, valeur 15,000.00 pour 13,500.00.

S.-Zotique est, magasin et logis, valeur 15,000.00 pour 12,000.00.

St-Zotique est, cottage 8 pièces, 70 x 100, valeur 12,000.00 pour 10,000.00, terrain vaut beaucoup plus.

DOllard 6282 — CAlumet 1581 1—92-4

OCCASION UNIQUE

Maison neuve de
trois logements
tous libres pour le
1er février
doit être vendue
sans délai
8407-13 — 14ième avenue
coin Masson

TRUST GENERAL DU CANADA

LA 7858
ou M. R. Simard — MA. 9701 1—91-2

MAGASIN VACANT

1er MAI 1951

Marie-Anne est, 2151-53, 3 étages, magasin 25 x 40 vacant 1er mai. Prix 15,000.00. Comptant 5,000.00. Hypothèque 3,000.00, balance à discuter. CHerrier 3643. 1—90-3 R

BELANGER coin avenir placement, avantageux, propriété - magasin - trois logements, un libre mars, ameublement pour Boucher épicier d'une valeur de $4,500. Revenus $3,200.00. FAlkirk 3424 de 9 hrs à 11 hres matin. Prix 23,000.00. Comptant 12,000.00, pas d'agent. 1—87-6 R

BELLE propriété, 2 étages, 3 logements, rue St-Hubert nord, $15,000 $4000.00 comptant, balance payable comme loyer, revenu $150.00 par mois, 1 logis libre à l'acheteur de 3 apparts, passage et chambre de bain. Bâtie 2 ans. Aucune offre refusée. Pour information: HOchelaga 6730. 1—91-2 R

BERRI PRES GUIZOT

2-5 pièces, plancher bois dur, façade 20 pi. Hypothèque 4,000. Comptant 4,000.00. Victoria 7779.
LES IMMEUBLES MARSAN 1—89-4 R

BOULEVARD St-Michel, 2 étages, 4 logis. Libre. TAlon 9519. 1—92-2

BOULEVARD Rosemont, 9 logis. Coin. Bâti 8 ans. TAlon 9519. 1—92-2

BON placement, Plessis et Ontario, 5 logis et gros garage à 2 étages. Revenu 3,565. Prix 28,000. Accepterais échange. LAncaster 6283. 1—92-5

BONNE propriété, 3 étages, bas 7 libre. Rouen, Chapleau, cave, système, garage. 12,200. FRontenac 1431. 1—90-3

BORDEAUX, Bellechasse. Bon 2 étages. Haut 5 libre. Cave, système. 9,700. Comptant 5,000. CHerrier 1383. 1—90-3

BORDEAUX près Marie-Anne, 40 front, 3 étages, 6 logis de 5 appts, bois dur, revenu $2017.00 hypothèque $6,000, prix $18,500.00. BElair 5008. 1—92-3 R

BOURBONNIERE, Rachel. Placement avantageux. Détaché. 33 pieds façade. Moderne. 4-4 pièces, 3 fermées, éclairées. Revenu 2,880. Prix 21,500. FAlkirk 1596. 1—90-3

2645 CADILLAC, maison neuve, 2 logements libres, bien fini, 11,500. 1—90-6R

CARTIER près Ste-Catherine, 3 logements 6 appartements, 1 libre, façade en pierre, 12,500.00. Comptant 3005.00. BElair 7648. 1—90-3 R

CARTIERVILLE, rue Filion, cottage détaché, 5 pièces. Finition moderne. Grand terrain 60 x 104. Buanderie. Entrée fil 220. Vacant. Prix: 9,500. Verdun Realties, 4843 Verdun, YOrk 3264. 1—

CHATEAUBRIAND près Beaubien, 3-6 pièces. Garage. HArbour 9359. 1—92-5

CONSTRUIRE sans versement initial. Ecrivez case 262 Station M Montréal. 1—89-24

DANS Ahuntsic, grande maison moderne, 3 logements avec beau soubassement idéal pour professionnel. Ecrire case 46 La Presse. 1—91-6

DANS Rosemont, près boulevard, 4,000 comptant, 2-4 modernes, bas libre. Système central. 12,500. CHerrier 1363. 1—90-3

4593 DELAROCHE près Mt-Royal, 2 étages, 3 logements, prix 7500.00. 1—90-3 R

DELORIMIER Nord, 3 logements, 2-3, 1-7, système, garage. Bas libre. Prix 21,000. Accepterais commerce en dehors. LAncaster 6283. 1—92-5

DENORMANDVILLE, Jean-Talon, 2 étages, 3 logements modernes, aBs 6 libre. Système, garage. 16,700. FRontenac 1431. 1—90-3

DES ERABLES près blvd Rosemont, 3 logements, bas 7 pièces, libres, garage, construction neuve, prix 18,000.00.
ROSEMONT, 2-5 pièces, construction de 20 ans, prix 8,200.00.
ROSEMONT, 2-5 pièces, bas loué 90.00, haut libre, construction neuve, garage, comptant 7,000.00.
PLACEMENT, 5 logements, sous-sol fini, 7 garages, revenu annuel 3,100.00 jolie maison, bas libre.
AHUNTSIC, 2-5 pièces, garage, revenu 1,980.00 par année, prix 15,500.
Les Immeubles St-Hubert
1459 Bélanger suite 108, DOllard 3022 1—87-6 R

DEUX 6 pièces, un libre, cave cimentée, St-Vincent-Ferrier. HArbour 9359. 1—92-5

DROLET, Laurier, 2 logements, revenu $550.00. Vendra $5,500.00. BElair 6158. 1—89-6

DUPLEX DE LUXE

AHUNTSIC, 10545 blvd D'Auteuil, exclusivement résidentiel, construction neuve, 2 logis, 6 pièces séparées. Bas libre. CAlumet 8313 DUpont 3212. 1—90-23

DUPLEX neuf détaché, 6 pièces modernes. Occupation immédiate. 3175 Appleton. Prix 37,500.00. Particulier. CAlumet 3127. 1—31,1,5

DUPLEX avenue Kent, Côte des Neiges, très moderne, près de toutes commodités, 2 logements de 6 pièces chacun avec sous-sol comprenant salle de jeux, chambre à coucher, extra avec salle de bain, chauffage huile, 2 garages. Occupation bas 1er mars ou avant. 33,500. André Dion, HArbour 3920, soir entre 7 et 8, GRavelle 1737. 1—92-3

DUPLEX rue Jeanne-Mance, 2-6 chambres et salle de bain, léger acompte requis. Balance 60.00 par mois. BElair 8716. 1—84-26R

LETOURNEUX, Lafontaine, 3 étages, 1 magasin, 5 logements, 4 garages 24,500 Revenu 3,154, comptant requis 9,000. Henri Petit DOllard 4045. 1—92-2R

L'HOMME A CONNAITRE

POUR VRAIES AUBAINES

2-5 appartements, Boyce et Hector, 1500.00 comptant, bas, mai.

2-4 Jeanne-Mance et Beaubien 1000.00 comptant.

2-4 neuf, Ville St-Michel, 2000.00 comptant, 7500.00.

4 propriétés, 3 étages, 3 logements, 5 appartements, N.D.G., 3000.00 comptant, prix 10000.00 chacune.

Maison chambres 22, central, avec propriété 1500.00 comptant.

Plusieurs autres vraies aubaines

CANDIDE PAQUETTE

Assurance et administration de propriétés

5415 DUROCHER DOllard 1010 1—91-3

LOCAL commercial libre et 2 logements, bon revenu. 4664 rue St-Denis. HArbour 3344. 1—90-6

2 LOGEMENTS, tout finis. S'adresser 1067 Albany, Ville Jacques-Cartier. Prix raisonnable. 1—91-2

MAISON habitable hiver et été, 5 appartements. Commodité pour autobus, près école, prix raisonnable. Terrebonne Heights. Téléphonez TUrcotte 3428. 1—27,29, 3,5,fév.

1 MAISON en brique, 8 chambres pour vendre ou pour louer. Informations: BYwater 8018, après 7 hres chaque jour. 1—19,21,25,27,30;1,3,5,7,9,12,14R

2 MAISONS à vendre. S'adresser DOllard 7113. 1—89-26R

MAISON 3 étages à vendre, étage libre si désiré. 2180 Létourneux. TUrcotte 5476. 1—89-6R

MAISON neuve, 3 appts, Notre-Dame des Victoires. 2329 Lacordaire. 1—91-10 R

MAISON à vendre, cause départ, 161 St-Hubert, Pont-Viau. 1—82-15

MONTREAL Nord, 2 logements 4 pièces libres sur 1 mois d'avis, 6,000. Comptant 2,000. Immeubles Larose et Lefebvre, WIlbank 0227. 1—

N.D.G., cottage 7½ chambres avec système à l'eau chaude et brûleur à l'huile, garage plancher bois franc. Occupation 1er avril. HArbour 8883. 1—92-3R

N.D.G. duplex rue Beaconsfield près Sherbrooke, 8 et 9 appartements, grande cave, 2 chauffages eau chaude, bas libre. DOllard 4445. 1—91-2 R

PANET près Dorchester, 2 logements, 4,000. Faire offre. HArbour 9421. 1—91-2 R

1 Propriétés à vendre

N. D. G.

Cottage brique terrassé, 7 pièces, garage chauffé niveau rue, maison en parfait état.

Jolie cuisine aménagée, poêle et réfrigérateur électriques.

Toit neuf en 1947. Exceptionnelles garnitures cristal. Fournaise huile.

Living 13 x 18, salle manger 14 x 19, chambre à coucher principale 14 x 15 avec 2 placards, boudoir de 9 x 11, 2 autres chambres à coucher 11-6 x 12 chacune, salle bain toute carrelée.

C'est une aubaine à $17,500.

Mlle M. E. Norton, WAlnut 4118

DIVISION DE L'IMMEUBLE

O. Robert, gérant PLateau 8251

1—

OUTREMONT, DUNLOP, $35,000.

Face au parc Pratt, cottage détaché, 9 pièces, boiseries et planchers en chêne, living-room 16 x 18, salle à dîner 14 x 16, chambre de bonne, 4 grandes chambres, chambre de bain tuile, playroom, chauffage à l'huile, garage.

VILLE MONT-ROYAL, 30,000.

Duplex détaché 7 et 7 pièces. Bas libre dans 30 jours. 3 garages chauffés, fournaise à l'huile, excellente construction. Alfred Versailles. Soir 7-8 DExter 5900.

VERSAILLES REALTIES CO.
4469 STE-CATHERINE O.
GLENVIEW 2337 1—91-2

PAPINEAU près Mont-Royal, bâtisse commerciale, magasins et logements. Prix 22,000.00 seulement. Comptant environ 14,000.00. General Realties, PLateau 2937. 1—1,5,7

PAPINEAU 10197, 3 logis, moderne, sous-sol compris, système huile, revenu $3060.00. BElair 8336 après 6 heures p.m. 1—91-2 R

PAPINEAU Bélanger, 2-5 modernes. Bas libre. Système huile, cave finie. 14,700.00. Comptant 9,000.00. FRontenac 1431. 1—90-3

PLAN provincial. Nord. 2-5 semi-détaché. Système. Libre. TAlon 9519. 1—92-2

POINTE-AUX-TREMBLES, occupation immédiate, cottage neuf 8 pièces, plancher en chêne, foyer naturel, chambre de bain en tuile, fournaise à l'huile, tuyauteries en cuivre, isolation double, lot 100 pieds. 560, 31ième avenue, zone 5185. 1—89-4 R

PLUSIEURS maisons appartements bien situées, gros revenus. TAlon 3367. 1—91-2 R

PRES Cherrier, 3 logements 4 pièces. 2ième libre. Comptant 5000.00. HArbour 9646. 1—

PROPRIETE COMMERCIALE
Bon 2 étages. Gilford, Brébeuf, bas magasin, haut 5 pièces. Les 2 libres. 8,800.00. FAlkirk 1596. 1—90-3

3 PROPRIETES, centre, bon ordre. MArquette 1918. 1—91-3 R

POSSEDEZ-VOUS UN TERRAIN? Nous vous vendrons une construction duplex ou cottage avec comptant minimum et la balance à conditions faciles. Plans et devis fournis. Consultez-nous. MArquette 1434; soir: HArbour 2586, HArbour 2639. 1—89-24

ROSEMONT 11ième, deux 5 pièces. Age 20 ans. Bon ordre. HArbour 9359. 1—92-5

1852 RUE Iberville, 13,000.00, rapporte 1,800.00, 8 logements. DOllard 7307. 1—90-4R

RUE MERCIER nord, Sherbrooke, triplex neuf, comptant raisonnable requis. Balance 75.00 par mois. BElair 8716. 1—84-26R

RUE OUTREMONT, sud Jean-Talon, duplex 5 pièces, pas de système, prix 12,000.00, comptant raisonnable, balance 44.10 mois. CAlumet 8360. 1—91-10 R

ST-HENRI, rue Bourassa, 3 logements 7 pièces, bâtisse détachée, 3 systèmes chauffage, garage cimenté. Revenu 1,452. Prix 13,000. Verdun Realties, 4843 Verdun, YOrk 3264. 1—

10831-10833 St-Laurent, logement libre, le 15 mars, revenu $1680.00, prix $15,000.00, comptant $5,000.00. PLateau 3415, Gélinas. 1—91-6

VERDUN Galt ave, 5 logis, bas 7 appts vacant, système à l'huile, 2 garages, revenus haut 1,300.00. Prix 23,500.00.
Service Realties
4336 Ave Verdun — YOrk 0529 1—90-3

VERDUN, Cottage neuf, 5 pièces, système à eau chaude. Prix 12,000.00.
Service Realties
4336 Ave Verdun — YOrk 0529 1—90-3

VERDUN, Willibroard Ave, 6 logis, 4 de 5 et 2 de 4 pièces, plancher bois franc, 2 garages, bons revenus. Prix 16,500.00.
Service Realties
4336 Ave Verdun — YOrk 0529 1—90-3

VERDUN, Beatty, joli cottage, 7 pièces, semi-détaché, occasion, 12,000, comptant 6,000. Robillard, YOrk 0805. 1—87-15R

VERDUN, deuxième, près LaSalle, 3 beaux logements, 6 pièces, planchers bois franc, fournaise air chaud, cave partielle. Prix 12,800. Comptant 4,800. Roger Robillard YOrk 0805. 1—91-3

VERDUN, Galt, 5 logements, grand bas 6 pièces, cave, système à l'huile, libre pour acheteur immédiatement. Les hauts sont des 3 et 4 pièces, 2 garages. Très bonne propriété. Prix: 23,500; comptant 12,000. Verdun Realties, 4843 Verdun, YOrk 3264. 1—

VERDUN, Boulevard Lasalle, partie ouest, 6 logements dont grand bas 8 pièces. Les autres, 4 et 5 pièces. Bonne propriété 2 étages. Revenu 2,446. Prix: 20,000, comptant $8,000. Verdun Realties, 4843 Verdun, YOrk 3264. 1—

VERDUN, 6 logements, revenu 3,200. Taxes 300. Prix 21,500. Comptant 12,500. Roger Robillard, YOrk 0805. 1—91-2

VERDUN, Beatty, bâtisse semi-détachée, 2 logements 5½ pièces, système chauffage, garage, aubaine $12,800. Possibilité logement libre. Verdun Realties, 4843 Verdun, YOrk 3264. 1—

VERDUN Burling ave, 4 logis de 3 pièces, coin de rue. Revenus 2712.00. Aubaine 21,00.00.
Service Realties
4336 Ave Verdun — YOrk 0529 1—90-3

VILLE-EMARD, Hurteau, 3 étages, 1 libre 7,800.00. WIlbank 1071. 1—31,3,5

VILLE-EMARD, Hamilton, 2-3, bas 6 libre, détachés, modernes, très résidentiel, 20,000.00. WIlbank 1071. 1—91-2

VILLE-EMARD, 1 étage, 6 apparts libre pour le 1er août. S'ad. 6563 Mazarin. 1—90-3

VILLE EMARD, rue Jogues près Allard, 3 logements 4 pièces, 16,500. Comptant 9,000. Immeubles Larose et Lefebvre. WIlbank 0227. 1—

VILLE-EMARD, Eadie, 2-4, haut libre, 8,800.00, WIlbank 1071. 1—89-1,3,5

VILLE EMARD, propriété moderne détachée, neuve, 2-3 logis, vaste 6 pièces au bas et fournaise à l'huile automatique, cuisine modèle et 2 logis de 3 pièces en haut. 20,000. Termes. Reeds, 4834 Verdun, YOrk 9102. 1—91-3

VILLE LASALLE 5e, 2-6 libre, $11,500. WIlbank 1071. 1—31,2,5

VILLE LASALLE, ave Alepin, duplex semi-détaché, 2-5 pièces, chambre de bain tuilée. Belle cave, haut loué 65.00. Bas vacant. Prix 13,800. Comptant 5,300.00. Balance 60.00 mois.
Service Realties
4336 Ave Verdun YOrk 0529 1—90-3

VILLE LaSalle, 4e, 2-4, haut libre, 11,000.00. WIlbank 1071. 1—2,5

VILLE LaSalle, beau cottage détaché 5 pièces, fournaise eau chaude, construit il y a huit ans, occupation prochaine. 9,800, comptant 4,800. REEDS 4834 VERDUN — YORK 9102 1—70-30

WESTMOUNT, cottage 12 pièces, 2 salles de bain, chauffé à l'huile. Prix $30,000. EXdale 3044. 1—90-3

1-A Administ. de propriétés

L'HOMME A CONNAITRE

Pour vendre vite comptant ou pour toutes sortes d'échanges, propriété ville ou campagne, commerce, terre, hypothèque, balance de prix de vente. (Droit de succession.)

Un montant substantiel m'a été confié pour toute proposition intéressante, grosse ou petite.

CANDIDE PAQUETTE

Assurance et administration de propriété.

5415 DUROCHER DOllard 1010 1A—91-3

A ARGENT COMPTANT pour propriété avec logement libre pour mai. Pas d'agents. FAlkirk 5624. 2—92-24

A BONS acheteurs pour maisons appartements solides
CITY REALTIES & MORTGAGES Ltd
LANCASTER 7617
2—3,5,7,10,12,14,17,19,21,24,26,28

ACHETEUR sérieux, comptant voulu, désire bonne propriété. AMherst 6530. 2—71-26

ACHETEUR sérieux, comptant voulu désire bonne propriété. Ravary. EXdale 3528 2—78-15 R

ACHETERAIS propriété. Ecrire détails, 447, La Presse. 2—1,3,5 R

2 Propriétés demandées

ACHETEURS POUR

1 Terrain pour manufacture, 60,000 à 100,000 pieds carrés. Ville St-Laurent ou Ville Mont-Royal.
2 Bâtisse, centre de la ville, avec salle capacité de 300 personnes.
3 Terrain de 500,000 pieds carrés pour constructeur de bungalows et duplex, proximité de l'eau et égoûts.
4 10 terrains de 10,000 pieds carrés chacun, situés aux différentes sorties de la ville ou aux intersections les plus achalandées de la ville pour ériger des "Spots" commerciaux.
5 Edifice ou grosse propriété rue Sherbrooke ouest ou Ste-Catherine ouest pour siège social d'une compagnie.

ROLAND A. DIAMOND
NOTAIRE
Edifice Aldred — MArquette 9351 2—91-3

Propriétaire

VENDEZ PAR ENTREMISE AGENTS RESPONSABLES. SPECIALITE NORD DE LA VILLE, OUTREMONT, COTE-DES-NEIGES, N.D.G.

NOS ACHETEURS SONT SATISFAITS. VOUS LE SEREZ EGALEMENT.

HARDY & FILS — CALUMET 9523 2—90-8

ACHETERAIT immédiatement propriété, comptant, 5621, 18ème, Rosemont. TUrcotte 4962. 2—88-5 R

ACHETERA propriété d'un particulier. Paiera comptant nécessaire. YOrk 1616. 2—2,5,7,9,12,14,16,19,21,23,26,28

ACHETERAIS propriété 2 à 3 logements dans Viau, Maisonneuve, Hochelaga. Disponible 12,000.00. Urgent. FRontenac 7712. 2—90-23

AHUNTSIC ET PARTIE NORD
Voulez-vous vendre ou acheter propriété, consultez Burke. DUpont 5090 2—83-26R

AI BESOIN d'une propriété avec logement libre. LAncaster 3977 2—5,7,9 R

ATTENTION! Acheteurs sérieux ayant comptant demandent à acheter des propriétés. Immeubles Larose et Lefebvre. WIlbank 0227. 2—92-6

ATTENTION! ATTENTION! besoin urgent propriété 2 ou 3 logements, duplex. Attendrons votre réponse pour vendre, avons clients avec argent. Nap. Dalpé, 5322 avenue du Parc. CRescent 7276. 2—88-6

AVONS CLIENTS POUR 3 LOGIS DANS HOCHELAGA OU MAISONNEUVE. TOUT LE COMPTANT NECESSAIRE. CAMPEAU ET DENIS. HARBOUR 7197. 2—90-3

DAME veuve désire propriété nord ville, logement libre. TRenmore 2918. 2—89-24

DEMANDE propriété avec logis libre immédiatement. CAlumet 5823. 2—89-6

L'HOMME A CONNAITRE

Pour vendre vite comptant ou pour toutes sortes d'échanges, propriété ville ou campagne, commerce, terre, hypothèque, balance de prix de vente. (Droit de succession.)

Un montant substantiel m'a été confié pour toute proposition intéressante, grosse ou petite.

CANDIDE PAQUETTE

Assurance et administration de propriété.

5415 DUROCHER DOllard 1010 2—91-3

PARTICULIER désire propriété plusieurs logements, aucun quartier préféré. DUpont 1029. 2—88-5R

PARTICULIER, achèterait bonne propriété dans Rosemont, pas d'agents. HOchelaga 2604. 2—89-4 R

PROPRIETES DEMANDEES
Nous avons plusieurs montants pour acheter duplex, cottages ou flats dans Outremont, Ville Mont-Royal, Côte-des-Neiges, N.D.G. et Rosemont. Offre dans les 24 heures. DOllard 6282, CAlumet 1581. 2—92-4

SI VOUS AVEZ une propriété à vendre avec logement libre, téléphonez immédiatement à PLateau 2937. 2—1,5,6,7,8

VOULEZ-VOUS une action rapide? Confiez-nous le soin de vendre votre propriété, 20 années et plus d'expérience.
Reed's 4834 Ave Verdun, YOrk 5558
Le soir: TRenmore 1678. 2—91-3

2-A Cottage à vendre

Attention professionnels

Rue Foucher, cottage 8 pièces, garage, système à l'huile. Voûte avec coffre-fort double. Chambre à laver. Frigidaire, poêle à gaz, tapis, stores vénitiens compris. Idéal pour bureau. Construction 5 ans. Prix 13,500. Comptant 9,500.00.
NOUS VOIR
MASSE ET GAUTHIER INC.
5504 AVE VERDUN. HEMLOCK 5318
DEMANDEZ J. G. CHARTRAND
Soir: DUpont 9471 — Victoria 4659 2A—

AHUNTSIC, Grande Allée, 10552, cottage semi-détaché 8 pièces, moderne, défiant toute comparaison. Libre. CAlumet 8313; soir: DUpont 3212. 2A—89-24

A QUI LA CHANCE? Valeur 16,000.00 pour 12,500.00, la maison de vos rêves, 2514 ave Daoust, coin Iberville, entre Fleury et boul. Perras, 6 appts, salle de jeux, 2 chambres de bain, chambre lavage soubassement, système à l'huile avec Tako, réservoir à l'huile 500 gallons, système électrique automatique, 220, garage 2 places, vénitiens, poêle, frigidaire, faut voir pour le croire. Visite samedi, dimanche 10 a.m. à 6 p.m. 2A—91-2

ADJACENT, Ville Mont-Royal, près boul. Laird, 6 pièces modernes, garage, chauffage à l'huile. Occupation 16,000.00. André Dion, HArbour 3920, soir entre 7-8 GRavelle 1737. 2A—92-3

AVE HARTLAND, Outremont, 8 pièces, chauffage à l'huile, bonne construction. Occupation mars, 19,750. André Dion, HArbour 3920, soir entre 7-8 GRavelle 1737. 2A—92-3

AVE WISEMAN, Outremont, 9 pièces, sous-sol fini, chauffage à l'huile, 3 garages. Occupation 25,000.00. André Dion, HArbour 3920, soir entre 7-8 GRavelle 1737. 2A—92-3

COTTAGE 6 pièces, neuf, ultra-moderne. HArbour 6512. 2A—92-5

ST-VITAL, 6 pièces en brique, garage, cave, jardins. Prix 5,300. HArbour 6512. 2A—92-5

VILLE MONT-ROYAL, beau choix de cottages modernes, 6 à 9 pièces. Prix à partir de 16,500. Information André Dion, HArbour 3920, soir entre 7-8 GRavelle 1737. 2A—92-3

3 Prop. campagne à vendre

A VARENNES, 5 appts, hiver et été, garage, jardin 5,000.00. AMherst 5395. 3—91-4 R

COTTAGE 1 étage vacant, 4 appts, terrasse 50 x 150, Blvd Curé Labelle, St-Martin, près limites. Abord à Plouffe, sacrifiera. CRescent 5544. 3—

ROSEMONT près Beaubien, magnifique cottage ultra moderne contenant 9 pièces, grand terrain, salle de jeux, chauffage à l'huile. Prix 26,000.00. Comptant environ la moitié. General Realties, PLateau 2937. 2A—1,5,6

PROPRIETE 7 pièces, entrepôt 1100 pieds plancher, téléphone 291 Laprairie. 3—92-4

4 Prop. de comp. demandées

ON DEMANDE à acheter maison campagne ou petit emplacement avec eau et électricité. Côté Sud de préférence. YOrk 3819. 4—91-2 R

6 Terres à vendre

ABANDONNE ma terre, avec ou sans roulant, vendra, louera ou donnera à moitié. 1410 Joliette. 6-92-24

85 ARPENTS terre franche, bonne bâtisse, roulant, acceptera propriété ville. S'adresser Wilfrid Paquette, Ste-Anne des Plaines ou DOllard 1010. 6—91-3

7 Terres à louer

A BAS PRIX, conditions faciles, ma terre est à louer, possession immédiate. 1410 Joliette. 7—92-24

TERRE à louer avec bâtisses, près Pointe-Claire. S'ad. 454 Dorchester ouest, 9 à 5. Tél.: UNiversity 1571. 7—90-4 R

8 Terres demandées

A ARGENT COMPTANT pour bonne terre près de la ville. Pas d'agents. Case No 5 Hochelaga, Montréal (4). 8—92-24

10 Terrains à vendre

A BAS PRIX: Terrain et maison à vendre près pont Jacques-Cartier et sur chemin Chambly, conditions faciles. Succession C. E. Manseau, 459 boulevard Taschereau, Longueuil ouest. Zone 6-385. 10—89-24

AHUNTSIC, beaux terrains prêts à bâtir sur boulevard D'Auteuil, strictement résidentiel. CAlumet 8313; soir: DUpont 3212. 10—89-24

N.D.G. Remington, King Edward, S.-Ignatius, Randall, Besborough, Paul Row, Héroux. WEllington 7308. 10—91-3

PELOQUIN près Fleury, 37½ x 100. ATlantic 7101. 10—91-3 R

8 TERRAINS, rue Lacordaire, près Sherbrooke, après 5 hres, 2336 Moreau, HOchelaga 60[illegible]. 10—91-2

10 Terrains à vendre

VILLE MONT-ROYAL, ave Wickstead, 50 x 100, 4,200 Côte de Liesse près Blvd Graham, terrain pour Bungalow 60 le pied, Outremont ave Davaar pour cottage 49 x 102 6,000. Maplewood, près Chemin Côte des Neiges pour duplex triplex 52 x 143 10,000. André Dion, HArbour 3920, soir entre 7-8 GRavelle 1737. 10—92-3

12 Terrains à louer

PARKING lot à louer, appelez HArbour 7617. 12—92-2 R

13 A vendre ou à échanger

BOUCHERVILLE 2 logements, 4 appts, 1 logement 6 appts, 8e ave, Raymond, tél. Riendeau 483. 13—89-5

CONSTRUCTEURS achèteraient plusieurs lots bonne localité.
CITY REALTIES & MORTGAGES Ltd
LANCASTER 7617
11—3,5,7,10,12,14,17,19,21,24,26,28

19 MILLES MONTREAL, Propriété 2 logements, 6 et 9 appts modernes, 1 magasin prêt à opérer, échangerait pour terre. Casier 61 Station, Outremont. 13—88-5

17 Achat de créances

FINISSEUSES,

Sur paletots militaires, bon salaire et emploi stable, taux travail à la pièce et 10.00 extra par semaine. Rubenstein Bros. 463 ouest Ste-Catherine, salle 100. 17—92-3 R

L'HOMME A CONNAITRE

Pour vendre vite comptant ou pour toutes sortes d'échanges, propriété ville ou campagne, commerce, terre, hypothèque, balance de prix de vente. (Droit de succession.)

Un montant substantiel m'a été confié pour toute proposition intéressante, grosse ou petite.

CANDIDE PAQUETTE

Assurance et administration de propriété.

5415 DUROCHER DOllard 1010 17—91-3

ACHETONS comptes, billets, Ville, campagne, 757 Côte Place d'Armes, chambre 418. 17—89-24

ACHETONS comptant comptes, billets, balance de prix de vente. A. Drouin et Fils, 10 ouest, St-Jacques. BElair 1114. 17—89-24

ENCAISSEZ maintenant sur vos comptes, billets, chèques, etc. Service de réclamation, 1459 Bélanger est. CRescent 8803. 17—73-26 R

ENCAISSEZ maintenant sur vos comptes, billets, chèques, etc. Service de réclamation, 1459 Bélanger est. CRescent 8803. 17—89-24R

PAYONS comptant, billets, comptes, balances de prix de vente, etc. P. Raymond, 10 St-Jacques est. MArquette 9111. 17—89-24

18 Prêts sur hypothèque

Première, deuxième
HYPOTHEQUES
Construction et améliorations
VILLE ET BANLIEUE
AUSSI ACHETONS COMPTANT
1ère et 2ème HYPOTHEQUE
BALANCE DE PRIX DE VENTE
SERVICE RAPIDE
414 ST-JACQUES O. — Ch. 101
PLateau 8505 — LAncaster 3385
4493 DELAROCHE — AMherst 1956
LE SOIR: J. A. VIAU
3627 St-Denis — HArbour 4435
18—2,5,7,9,12,14,16,19,21,23,26,28

Prêts

Sur première et 2e hypothèque, ville, campagne, 1000 à 25000.00.
1647 rue St-Denis — BElair 5251
Bureau ouvert de 9.30 a.m. à 9.00 p.m. 18—87-15 R

CREDIT FONCIER
FRANCO-CANADIEN
MONTREAL ET ENVIRONS
TAUX COURANTS
5, rue ST-JACQUES Est
MONTREAL
TEL. HARBOUR 2226
18—2,5,7,8,12,14,16,19,21,23,26,28

CANADA PERMANENT
MORTGAGE
CORPORATION
PRETONS SUR PROPRIETES
A MONTREAL
TAUX D'INTERET COURANTS
212 ST-JACQUES O.
LANCASTER 1241.
18—2,5,7,9,12,14,16,19,21,23,26,28

Argent à prêter

Consultez-nous sur vos prêts d'argent en 1ère et 2e hypothèque, sur balance de prix de vente, sur édifices commerciaux, sur hôtels à la ville et à la campagne. 5260 Delorimier, FAlkirk 0032. 18—92-6

ARGENT A PRETER

De 500 à 100,000 à la ville et à la campagne sur le 1e et 2è hypothèque, sur propriétés, édifices commerciaux, hôtels, balance de prix de vente et fixtures diverses. 5260 Delorimier. FAlkirk 0032. 18—86-6

PRETS OBTENUS.

Ville, campagne, premières, secondes hypothèques, taux raisonnable, confidentiel. HArbour 3566. 18—89-24

A ARGENT immédiatement, première, deuxième, taux courant. 1410 Joliette. 18—92-24

A 5%: 5,000.00 à 10,000.00, première hypothèque, Montréal. Notaire Chagnon, HArbour 1400; soir AMherst 9504. 18—5,6,7,12,13,14, 19,20,21,26,27,28

A BONNE ADRESSE
Avons 500.00 à 50,000.00 en première ou deuxième hypothèque. Ville ou campagne. Prêts sur commerces, édifices commerciaux, hôtels, etc. Achetons balance de prix de vente. Consultez-nous sur vos questions financières de toutes sortes avant de ne rien faire et sauvez de l'argent. MArquette 1434; soir: CHerrier 4006. 18—89-24

A BAS INTERET
DE 500.00 à 200,000.00, prêtons le maximum en 1ère et 2ème hypothèque, ville ou campagne, prêt sur propriété, commerce, finançons nouvelle construction et achetons balance de prix de vente. De 9 à 9 AMherst 7363. 18—89-25

ARGENTS prêtés sur hypothèque, M. R. Barrette, FAlkirk 5892. 18—5,7,9

AI AVANTAGEUX PRETS
1ère, 2ème, — BALANCE DE VENTE
CITY Realties & MORTGAGES Ltd.
LANCASTER 7617 18—89-24

ARGENT dans 24 heures première deuxième. Ville, campagne. FRontenac 7712. 18—89-24

ARGENT: Première, seconde hypothèques. Achetons hypothèques. 525 Champagneur. CRescent 9094. 18—89-24

ARGENT RAPIDE
De 500.00 à 100,000.00 nous prêtons le maximum en première ou deuxième hypothèques sur propriétés, commerces, finançons nouvelles constructions. Achetons balances de prix de ventes. Prêts personnels ville ou campagne. De 9 hrs a.m. à 9 hrs le soir. HArbour 2586. HArbour 2639. 18—89-24

BONS prêts première, deuxième hypothèque 5%. Achetons parts d'héritage. "Canada Finance". TUrcotte 2591. 18—2,5,7,9,12,14,16,19,21,23,26,28

PRETONS 1ère, 2ème hypothèques. Achetons balance de vente. EXdale 5528. 18—78-15 R

PRETONS première deuxième hypothèques. Achetons hypothèques et balance prix de vente. ATlantic 7694. 18—89-24

PRETS—FINANCE
Deuxième et première hypothèques, balance de prix de vente. Finance commerciale. Téléphone 6-8 p.m. DOllard 7301. 18—91-3 R

19 Règlement de dettes

EVITEZ ennuis et frais causés par vos dettes. Nous vous aiderons. 266 Notre-Dame ouest, chambre 45. 19—2,5,7,9,12,14,16,19,21,23,26,28

19-A Collection

F. G. CARDINAL & CIE
Collection et achats de comptes.
233 Notre-Dame O. PLateau 4893
19A—1,2,5,6,7,8,9,12,13,14,15,16, 19,20,21,22,23,26,27,28

CIE DE COLLECTION GENERALE
Collection et achat de créances.
20 est, rue St-Jacques, chambre 25
BElair 8892 19A—71-26

NOUS collectons tous genres de comptes, billets, chèques. Service rapide. C. Alary. HArbour 5094. 19A—89-24

BUSINESS Collection Bureau. Tous genres, partout. 486 St-Jean. HArbour 3743. 19A—89-24

22 Argent à prêter

A ARGENT immédiatement, prêts personnels; aussi sur achat ou vente d'automobile. $50.00 à $1,000. 1410 Joliette. 22—92-24

22 Argent à prêter

ARGENT le MEME JOUR
CONTRE VOTRE SIGNATURE
AUTOS, CAMIONS, MEUBLES ET COMMERCES
Prêt personnel pour payer toutes vos dettes et déduire vos versements mensuels.
NOUS FINANCONS LES VENTES A TEMPERAMENT
Canadian Personal Loan
AND FINANCE CO. INC.
414 ouest St-Jacques
Chambre 101 PLateau 8505
SUCCURSALE DE L'EST
4493 DELAROCHE
ANGLE MONT-ROYAL
AMHERST 1956
22—2,5,7,9,12,14,16,19,21,23,26,28

PRETS POUR AUTOS

Sans attendre davantage, profitez de la possession d'une auto neuve ou usagée. Nous fournirons l'argent pour votre achat, et vous nous rembourserez en petits paiements vous convenant. Pourquoi plus tard puisqu'une auto peut être à vous aujourd'hui?

PROMPT SERVICE
Atlas Thrift Plan
CORPORATION LTD.
1405, rue Peel, chambre 203
PLateau 8383
377, rue St-Jacques ouest, chambre 24
MArquette 6181
22—92-5

BESOIN D'AGENT?
FINANCEZ VOTRE AUTO
TERMES PLUS LONGS
VERSEMENT MENSUEL MOINS ELEVE
REFINANCER EST NOTRE SPECIALITE
Consumers Acceptance Corp.
261 ouest Sainte-Catherine
BElair 6874
22—2,5,7,9,12,14,16,19,21,23,26,29

PRETS
SUR VOTRE PROPRE SIGNATURE
TEL.: AMherst 6453 ou ELwood 4932
INDUSTRIAL LOAN
& FINANCE CORPORATION
1411 Amherst (coin Ste-Catherine E.)
3603 rue Notre-Dame ouest.
4505 avenue Papineau (Mont-Royal).
6714 rue S.-Hubert (près S.-Zotique).
3763 rue Ontario est (près Valois).
3254 Masson (coin 11e avenue).
5145 boulevard Décarie (Snowdon).
310 rue McGill (près S.-Jacques).
1010 rue Ste-Catherine ouest.
1114 rue Notre-Dame (11ème avenue), Lachine.
4080 Wellington (coin Church), Verdun.
20—90-5 H

Prêts pour TOUS
200.00 ET PLUS
2ième HYPOTHEQUE
TRANSACTIONS
BALANCE PRIX DE VENTE
AUTOS
PRETS AU COMMERCE
PRETS PERSONNELS
HOME FINANCE Corp.
LIMITED
332 EST, RUE STE-CATHERINE
BELAIR 9822
22—89-24

23 Argent demandé

A louer ou à vendre

La nouvelle machine à écrire portative Remington. Rendement d'une grosse machine, avantage d'une portative. Appeler Remington Rand Limited, 407 rue McGill, PLateau 8091. 88—2,5,7,9,12,14,16,19,21,23,26,28

EMPRUNTERAI 8,500 première hypothèque 6% sur hôtel dans les Laurentides. Valeur 32,500. DOllard 4045. 23—91-2 R

25 Magasins à louer

COTE DES NEIGES
RUE DARLINGTON
NOUVEAU CENTRE COMMERCIAL DESSERVANT 25,000 PERSONNES S'AD A LAFLEUR LTEE 2950 BARCLAY, OU ATLANTIC 4951. 25—92-6R

A MAISONNEUVE, magasin propice pour bureau, entrepôt. CLairval 3214. 1841 De LaSalle. 25—91-3

A 5250 OUEST SHERBROOKE près boul. Décarie, 16 x 30. Pour inspection, téléphoner: ELwood 9042 ou TRenmore 2551. 25—90-3

MAGNIFIQUE magasin à louer, rue commerciale, bon poste, chauffé, vitrine moderne, rue Mt-Royal. S'adresser HOchelaga 2613. Soir WAlnut 2594. 25—90-3R

Magasins à louer, possession immédiate
1483 Mansfield, 25 x 50
1240 Bleury, 26 x 80
3663 Wellington, 25 x 60
5035 Sherbrooke O., 25 x 50
Appelez WIlbank 5469 25—90-3

MAGASIN meublé, entrepôt, centre commercial de 22 paroisses du nord de Montréal. 8145 St-Denis. 25—

MAGASIN 15 x 60, loyer 75.00. Occupation immédiate. 4378 Papineau. GRavelle 3636. 25—90-3 R

MAGASIN 1000 pieds carrés, rue Duluth près Mentana, $70. par mois. TAlon 4019. 25—91-3 R

MAGASIN avec logement libre immédiatement, très bon centre pour affaires. Bellechasse et St-Vallier. Information: TAlon 7516. 25—91-2 R

PETIT magasin 10 x 22, avenue Verdun et 4e 55.00 chauffé. TRenmore 2321. 25—91-2 R

26 Magasins demandés

POUR VENTE

OUTILS, OUTILLAGE DE GARAGE ET ACCESSOIRES D'AUTOMOBILES.

ON DEMANDE REZ-DE-CHAUSSEE COMPORTANT SALLE DE MONTRE AVEC VOIE D'EVITEMENT ARRIERE OU LATERALE.

SUPERFICIE APPROXIMATIVE 1,500 2,000 PIEDS

Ecrire case 4271
La Presse

26—90-8

DEMANDE magasin, endroit commercial, environ 700 pieds. MArquette 7724 ou WEllington 0739. 26—90-3 R

LOUERAIS pour 5 ou 10 ans, magasin entre Beaubien et Crémazie. Téléphone jour: AMherst 3512; soir: AMherst 2613. 26—91-3 R

MAGASIN demandé pour pharmacie, dans centre populeux de Montréal; dimension 21 x 50 ou plus de préférence. Ecrire donnant détails Pharm. Leduc, 294 St-Paul ouest, Montréal. 26—89-4

33 Entrepôts à louer

CAVE cimentée, chauffée, propre, éclairée. CAlumet 6458. 33—91-2 R

PETITE cave à louer pour storage de ménage. AMherst 0356. 33—91-6R

VILLE ST-MICHEL, 1150 pieds. Entrepôt ou manufacture. GRavelle 2478. 33—90-3

42 Espace manufac. à louer

EDIFICE NEUF, 7,000 PDS CARRES, CHAUFFE, NORD VILLE. POUR DETAILS, ECRIRE CASIER 4164, LA PRESSE. 42—91-6 R

2700 PIEDS carrés situés à 6272 St-Hubert, bâtisse neuve, fenêtre des 4 côtés, élévateur, 110-220-550, $250. par mois. Occupation immédiate. M. Morris. TAlon 9696. 42—91-3 R

43 Espace manufac. demandé

ESPACE demandé dans 4000 à 5000 pieds carrés. Facile d'accès. Grande porte de garage pour entreposage de machines d'imprimerie. Gaston Lefebvre. PLateau 9641. 43—19,22,24,26,29,31,2,5,7,9 R

ESPACE, 3,000 pi. carrés, environ. Immédiatement. Appelez soir BYwater 7461. 43—87-6 R

47 Bureaux à louer

BUREAU à louer, 6418 St-Hubert, coin Beaubien. Deux approximativement 8 x 12, et salle de réception 12 x 12. Victoria 5871. 47—91-6 R

BUREAU conviendrait à opticien dentiste, etc. 4 pièces chauffées, eau chaude à l'année, 85.00. 5718 Monkland près Wilson disponible, le 1er mai. Inf. R. Lussier, WAlnut 5871. 47—91-2R

COMMERCIAUX, coin St-Laurent Sherbrooke, ascenseur, aussi Guy. DOllard 7786. 47—91-7

47 Bureaux à louer

BIEN SITUE

Rue Ste-Catherine ouest, près Bleury, 2 bureaux, grandeur moyenne. Remis à neuf. Pour informations veuillez vous adresser à 268 Ste-Catherine ouest ou appelez LAncaster 7512. 47—90-5

ESPACE à louer 25 x 45 pieds, coin rue, très bien éclairé, endroit idéal pour bureau. S'ad. 251 rue Ste-Catherine est. 47—91-6 R

LOCAL moderne, éclairage fluorescent pour bureau de tout genre ou industrie légère. 3829 Sherbrooke près Pie IX. TUrcotte 7342. 47—92-3 R

RUE CRESCENT 1461
Entre Sherbrooke et Ste-Catherine, 3 étages, plus sous-sol, idéal pour tout commerce et bureaux, excepté manufacture, 1.15 du pied en moyenne, à louer au complet ou divisé. Heures de visite: 2-6 p.m. 47—92-3R

52 Appartements à louer

AI APPT 1 pièce, avec gaz, électricité payés, bon marché. HArbour 1614. 52—90-3R

4 APPTS chauffés, frigidaire, poêle, eau chaude, taxe d'eau payée, 70.00 par mois. S'ad. au concierge, 2200 Wilson Avenue. 52—88-10R

2 APPTS chauffés, bas, porte privée, références. 2247 Rozel. CRescent 6027, soir seulement. 52—92-2 R

1 APPT avec frigidaire, poêle, buanderie moderne, coin Notre-Dame et Harbour. 40. et plus. CHerrier 0053. 52—88-6 R

BLVD St-Joseph 2005, 3 appartements chauffés, frigidaire, poêle, premier étage en avant avec balcon. Très propre. AMherst 0647 ou sonnez concierge appt 15 le jour. 52—91-3 R

BOUL. ST-JOSEPH est 393, coin St-Denis, grand salon. AMherst 5055. 52—91-3 R

LONGUE-POINTE, genre appartement, pas meublé. 3187 Beaugrand. CLairval 5705. 52—90-3 R

VILLE ST-LAURENT, 4 appartements chauffés, séparés. Occupation immédiate. BYwater 4216. 52—91-2 R

54 Appart. meublés à louer

APPARTEMENT 1 pièce, avec cuisinette, frigidaire, poêle électrique, eau chaude, tout meublé, neuf, entrée privée, 15.00 semaine, 6024 Hochelaga. TUrcotte 2051. 54—88-6 R

2 APPTS meublés à louer. 3971 Adam. 54—91-4R

AI 2 GRANDS appts chauffés. Toutes commodités, dans cottage moderne. Près tramways. GRavelle 0629. 54—91-2 R

1 PIECE, entièrement meublée, bain, frigidaire, cuisine, ménage frais fait. 48.00. 1839 avenue Lincoln, concierge. 54—91-6 R

SALON double chauffé, pas cuisine, matelas ressorts, central. AMherst 9887. 54—2,5

54 Appart. meublés à louer

AUX jeunes mariés, 2 appts chauffés, meublés. VEndôme 1237, 9788 Christophe-Colomb près Sauvé. 54—R

CHEZ dame seule, salon double meublé AMherst 2527, 1211 Plessis. 54—R

SALON double, grand, meublé, usage frigidaire. 6238 Chateaubriand. CRescent 7152. 54—92-3 R

56 Maisons chauffées à louer

A VILLE ST-MICHEL, près Bélanger, 4 appartements, chauffés, 60.00 par mois. GRavelle 5218. 56—87-6R

LOGEMENTS chauffés à louer avec poêles à gaz et frigidaire.
1475 Mansfield appt 20, 1 et 2 pièces (voir concierge) meublé ou non.
610 Bloomfield, 3, 4 et 5 pièces (voir concierge).
5950 Park Ave appt 1, 7 pièces (voir concierge).
1662 St-Luc, 3 pièces, meublés ou non (voir concierge).
3440 Côtes des Neiges, 6 pièces (voir concierge).
56—90-3

6 PIECES, neuf, moderne, occupation 1er mars, 2e, 85.00 mois, 19e, Rosemont. CLairval 5710. 56—91-3 R

RUE IBERVILLE 6990 près Bélanger, construction neuve, 5 grandes pièces 80.00. 7103 Des Ecores. 56—90-3 R

VERDUN, 307 Argyle, nouvelle construction, 5 grands appartements chauffés, deuxième étage, cuisine moderne, linoleum posé, peinture au goût du locataire. S'adresser le jour entre 8-4 p.m., 85.00. 56—90-3R

57 Maisons à louer

A BONS LOCATAIRES
Plusieurs logements meublés ou non. S'adresser 2357 Bélanger est. 57—89-24

A 6487, 41ième Avenue, Rosemont, 5½ pièces, maison neuve, 65.00. Libre 1er février. CAlumet 7691. 57—91-3 R

A COTE-DES-NEIGES, Avenue Maplewood, 3 pièces chauffées, eau chaude, poêle, 70.00. EXdale 1929. 57—91-7 R

AHUNTSIC, rue Laverdure, 5 pièces fermées, eau chaude fournie, 65.00. DUpont 6336. 57—91-2 R

A LOUER, logement moderne, neuf, 5½ pièces, chauffé, références, $75.00. — 8525 Waverley. 57—

AMEUBLEMENT 5 pièces à louer, eau chaude à l'année, 80 Decelles, appt 12. FRontenac 7822. 57—84-24R

AMEUBLEMENT 4 pièces à vendre. Loyer 65.00, chauffé. Entre 7-10 p.m. VEndôme 4027. 57—89-5 R

AMEUBLEMENT 4 pièces vendre, loyer 30.00. Soir seulement. 8561 Marquette. 57—92-2 R

4 APPTS, vendre ameublement. 7088 Chabot, après 7 p.m. 57—88-6 R

4 APPTS chauffés à louer. 10675 Sackville, Sault-au-Récollet. 57—92-4 R

7 APTS, deuxième étage, pour bureau, aucun médecin dans les environs. Salon coiffure ou autres commerces, arrêt d'autobus. 0648 Atwater TRenmore 3631. 57—R

4 APPTS carrés, bas, ameublement prix raisonnable. DUpont 1256. 57—91-2R

A ST-HENRI 5 pièces ameublement à vendre bas bail ménage frais fait 35.00 par mois. WEllington 1995. 57—91-3 R

A ROSEMONT, 4-3 appts, chauffés, 62.00 et 65.00 par mois. 1-2 appts chauffé, 45.00 par mois. S'adresser 5740, quatorzième avenue. 57—90-6 R

A ROSEMONT, 5 appts, 65.00 par mois. 5740 quatorzième avenue. 57—90-6 R

A ST-MARTIN, logis moderne, 4 grands apparts. S'adresser Gérard Lalonde, St-Martin. 57—91-3 R

AU numéro 9060 rue St-Hubert, logement de 5 pièces, libre pour occupation immédiate. Loyer raisonnable. LAncaster 7858. 57—92-2

A VENDRE, 5 appts dont 4 meublés. 7155 St-Denis, 700.00, loyer 50.00. 57—90-3

7239, 1ère AVENUE, Ville St-Michel, 5 pièces, 50.00 mois. GRavelle 2931. 57—91-7 R

A VERDUN, maison 5 appts, 60.00 mois, quelques meubles à vendre. 808, 2e, Verdun. 57—91-2R

A VILLE MONT-ROYAL, duplex neuf 5 pièces chauffées, frigidaire, poêle, linoleums, 115.00 ATlantique 1327, de 9 à 7 p.m. 57—91-2 R

BEAU grand logis à louer 5½ pièces, art moderne, chauffé, stores vénitiens, boîtes pour draperies toutes fenêtres. Cuisine finie incrustée. Nord ville. DUpont 8396. 57—91-2 R

BOULEVARD St-Joseph Est, 2005, 2½-3½-4½ pièces chauffées, frigidaire, poêle, stores, linoleum, taxes d'eau payées, 70.00, 80.00, 95.00. Appt 15. 57—R

BLVD Pie IX, 6367 2ième, 4½ pièces, poêle électrique, réfrigérateur, vénitiens, 85.00, libre. CLairval 5603 ou VEndôme 0588. 56—89-4 R

7 CHAMBRES, duplex situé entre Côte-des-Neiges et Légaré, en face hôpital St-Mary, living-room, 18 x 15, salle dîner, 14 x 14, 3 chambres coucher, 16 x 15, 14 x 14, 12 x 12, 2 chambres bain, cuisine moderne, 2 galeries, large garage, 180.00 mois. ATlantic 6731. 57—89-4

Dame Demers, 354 Ste-Catherine est, ch. 106. 57—91-2

DEUXIEME maison neuve 6 grands appartements fermés, pas chauffés. Stores vénitiens, 75.00. 4217 Bellechasse. TUrcotte 8507. 57—89-4 R

DROLET 3640, près Carré St-Louis, ménage fait à neuf, planchers bois franc 60.00 par mois. Pour visiter, appointement. AMherst 7751. 57—R

DUPLEX à louer. 9305 Chateaubriand. Inf. HOchelaga 1534. 57—90-3R

DUPLEX, ave Grosvenor, entre Sunnyside et Queen Mary, logement du haut de luxe, chauffé, eau chaude à l'année, services concierge, balcon en avant et arrière, avec jardins, garage chauffé, entrée privée, poêles à gaz et frigidaire. $170 par mois. ATlantic 6028. 57—92-3R

DUPLEX, 5½ chauffées, frigidaire et poêle fournis. S'adresser 10811 Waverley près Kelly de 7 à 8 p.m. 57—92-5R

FUTUR marié nous vous meublons et fournissons logement. GRavelle 4969. 57—85-26R

A 3286 JEAN-TALON EST, 5 pièces fermées, chauffées, 2ième étage, prix 75.00 mois. Visible 2 à 5. CAlumet 8360. 57—91-3R

57 Maisons à louer

LOGIS chauffé
BERRI
&
LAJEUNESSE

AU NORD BOUL CREMAZIE

4 pièces séparées chauffé, taxe d'eau payée. Service d'eau chaude et domestique à l'année. $70.00 par mois.

Informations
SOCIETE NATIONALE DE FIDUCIE
HArbour 3291
Entre 9 a.m. et 4½ p.m. 57—92-3

COTE DES NEIGES

3 pièces	50.00
4 pièces	55.00
5 pièces	55.00 et 60.00
Garage chauffé	7.00

Bien situés, larges pièces avec garde-robes, balcons.
S'adresser à 2950 Barclay, Apt. 1-A près Darlington, ATlantic 4951.
Tramway Van Horne 61 57—87-9 R

3165 LACOMBE ave, 6 pièces chauffées, duplex neuf, garage. Voir concierge appt 3. 57—90-14R

LE TEMPS des grands ménages est proche. Faites nettoyer vos chesterfields et tapis par nouveau procédé américain (Duraclean) et redonnez-leur l'apparence de neuf. Nous nettoyons à domicile sans frais supplémentaire. Pour information, AMherst 5319. 57—87-6R

LIBRE, possession immédiate, Fatima, Terrasse Limoge, 155 Léo, Longueuil, près Weston. 57—91-2

LOGEMENT neuf 4 pièces, 2e, châssis chaque pièce, 55. mois, à 2630 Jolicoeur, Ville Emard. S'ad. 2632 rue Jolicoeur. HEmlock 4056. 57—91-3

LOGEMENT à louer 9 appts chauffés, eau chaude à l'année, bail 2 ans. 4561 Esplanade. 57—91-4R

LOGEMENT de 5 appts, modernes à louer. S'adresser à 153, 8e Ave Ville LaSalle. 57—91-3 R

LOGEMENT à louer avec ameublement à vendre. 704 Bourgeoys, UNiversité 5070. 57—91-2R

LOGEMENT 7 pièces, système de chauffage, planchers de bois franc. Ménage fait à neuf. Entièrement meublé. $2,500. Loyer très raisonnable. S'adresser 3862 Mentana, entre 10 a.m. et 7 p.m. 57—87-7 R

LOGEMENT 8 appartements à louer dans Plateau Mont-Royal, 2e, système chauffage. Libre 1er mars. S'adresser après 6 hrs. DUpont 5881. 57—91-3R

LOGEMENT à louer 4 apparts 35.00 5135 Chambord. 57—91-2 R

LOGEMENT, Louis-Hébert, près Bélanger, 1-5 pièces, neuf, moderne. 6673 deuxième avenue Rosemont. 57—90-3R

LOGEMENTS 8 appts à louer, nord de la ville, 65.00. S'ad. 354 Laurier Ouest. 57—90-3

MAISON à louer, 7 appts, faut acheter ameublement. 4407 St-Laurent, 2ème. 57—92-2

MAISON neuve, 5½ appts, éclairés, 55.00, 6315, 41ème Ave, Rosemont. 57—90-3R

PARC LAFONTAINE, 3e étage, 9 pièces, plancher de bois dur, système chauffage, libre, loyer 100. mois. S'adresser 4020 Parc Lafontaine. 57—91-6 R

6 PIECES, planchers bois dur, ménage fait. 4629 Delanaudière. 57—91-2 R

5 PIECES, bas vacant, maison neuve non chauffée, fournaise Coleman fournie. Longueuil 6283. 57—91-5

57 Maisons à louer

5 PIECES chauffées, un peu d'ameublement à vendre. Parthenais près Blvd S.-Joseph. AMherst 0701. 57—83-26 R

RUE CRESCENT 1461
Entre Sherbrooke et Ste-Catherine, 3 étages, plus sous-sol, idéal pour tout commerce et bureaux, excepté manufacture, 1.15 du pied en moyenne, à louer au complet ou divisé. Heures de visite: 2-6 p.m. 57—92-3R

ST-DENIS Ontario, 6 pièces. Loyer 80.00 chauffé. Eau chaude. Ameublement ayant coûté 3000.00. Vendra seulement 2000.00. Dame Demers 354 Ste-Catherine est, chambre 106. 57—92-2

SICARD, occupation immédiate, 4 pièces, loyer 40.00, 3ième étage, boulevard Rosemont, 3 pièces, loyer 50.00, occupation mars. Immeubles Demers, 354 Ste-Catherine est, chambre 106. 57—91-2R

VERDUN, neuf, 3, 4 et 5 pièces, pas chauffé, 55.00 à 65.00 par mois. Reed's, 4834 Verdun, YOrk 5558. 57—91-3

VILLE ST-LAURENT, Logement 6 chambres chauffées: duplex, frigidaire et poêle électrique. Libre mars. Loyer $110.00. Pour information 650 Lindsay, BYwater 3747. 57—R

40.00 PAR MOIS, logement 3 appts. 6305 Gouin Ouest. BYwater 2113. 57—91-3R

58 On demande à louer

ABANDON des affaires. Besoin logement meublé ou non. Références sérieuses. CAlumet 8711. 58—89-24

ABANDONNE affaires, besoin logement. Dame Demers. BElair 2674. HArbour 6428. 58—89-24

ABSOLUMENT besoin 3 à 6 pièces urgent, références. FRontenac 7712. 58—88-26R

ABSOLUMENT besoin logement, meublé ou non. Références sérieuses. FRontenac 7468. 58—87-6 R

BAS, 5 ou 6 appts, chauffés ou non, cour, cave, mars, avril ou mai. Jarry à Crémazie, Boyer à St-Denis. Bonnes références. CAlumet 1601. 58—31-3R

BESOIN d'urgence logement, 3-7 pièces. Bonnes références. FRontenac 6797. 58—90-5 R

COUPLE avec enfant désire 2 appts. FRontenac 4789. 58—R

COUPLE sans enfant demande logement, 4 appts, paierais jusqu'à 40.00. Appelez après 7 heures. BElair 0057, appt 5. 58—92-2R

COUPLE désire logement. GRavelle 4909. 58—85-26R

DEMANDE logement, 4 ou 5 appts, prix raisonnable. DOllard 8028. 58—91-2

GRAND logis demandé, entre St-Denis, AMherst et St-Catherine, Craig. Ecrire 1011 St-Dominique. 58—88-6 R

LOGEMENT 4 appartements demandé, payerais 40.00 à 45.00. CAlumet 3330. 58—97-2 R

63 Maisons camp. demandées

A BELLE Plage Hudson, ou Comeau, 2 maisons d'été confortables demandées pour prochaine saison. B. V. P. appelez BElair 8240 ou écrire a/s Mlle Lachapelle, suite 303, 437 St-Jacques ouest, Montréal. 63—91-3 R

67 Garages à louer

ENTREPOSAGE D'HIVER $25.00
Entreposage immeuble à l'épreuve du feu. Mise sur blocs. Entretien batterie. McCord Auto. Fitzroy 9922; soir: EXdale 9415. 67—89-24

70 Chevaux — Voitures

8 SLEIGHS à louer pour les sleighride. AMherst 1425. 70—88-9 R

30 VOITURES à pain, parfaites, 20.00 chacune. Soir: FAlkirk 9466. 70—90-6 R

73 Oeufs — Volailles

AVICULTEURS: achetez des poussins de première qualité, prix régulier, différentes races. Demandez notre liste de prix. Téléphone 530, situé près de Montréal. Gaston Ringuet, gérant. Couvoir Coopératif, Vaudreuil, Dorion. 73—72-30R

75 Instruments de musique

A BON MARCHE, pianos usagés remis à neuf dans notre manufacture de pianos, même garantie que sur des pianos neufs, plusieurs modèles. 510 Ste-Catherine Est. 75—89-24

A LOUER, beau piano, mois, semaine, soirée, transport compris. DUpont 3140. 75—91-7 R

AUBAINE, 2 harmoniums reconditionnés, garantis, 60.00 et 85.00. 8687 St-Denis. 75—91-7R

AUBAINE: Maison & Risch à queue, garanti, 600.00. DUpont 3140. 75—91-7 R

A VENDRE à grande réduction, 5 pianos neufs, de marque connue et réputée, venant directement du manufacturier ayant été mis en montre lors d'une exposition, 3 modèles variés, en coeur de noyer; un en ivoire et un en noyer. Ces pianos sont garantis par le manufacturier jusqu'à 20 ans. LAncaster 7507, 3439 St-Denis, près Sherbrooke. Heures de bureau: 3 à 5 heures; 7 à 9 heures p.m. Pianos usagés pris en échange. 75—91-2R

BEAU piano, moyen format, avec banc, garanti, 95.00. 8687 St-Denis. 75—91-7 R

BONNE guitare "Vega" Hawaïenne, bon marché. 4189 St-André, FRontenac 7147. 75—91-3 R

CHEZ WILLIS! Piano droit Steinway, remis au point à l'atelier, à bas prix. Willis & Co. Limited, rue Ste-Catherine et Drummond. 75—92-3

COURS privé gratuit avec instrument loué ou acheté, (crédit). Studio Labelle, 1873 Delorimier, CHerrier 3550. 75—89-26 R

75 Instruments de musique

HEINTZMAN, avec banc moderne comme neuf, modèle colonial. 8687 St-Denis. 75—91-7 R

PIANO parfaitement reconditionné à vendre bon marché. S'adresser à 6270 Iberville. 75—89-24

PIANOS neufs et usagés, parfait ordre, crédit, Robitaille, 1007 Bleury. 75—89-24

76 Radios — Accessoires

A DOMICILE, estimés gratis garantis. St-André Radio. FRontenac 7147. 76—89-24

MARCONI Model Radio, 12 tubes, ondes courte. 3638 Henri-Julien, appt 5. 76—90-2

76-A Radios à louer

LOUEZ UN RADIO
75c par semaine—minimum 1 mois.
CONSOLIDATED RADIO
1130 Bernard ouest TAlon 3233 76A—89-24

79 Réfrigérateurs électriques

A 857 ONTARIO Est, frigidaires General Electric, Norge, 199.00 et plus, conditions, échanges, réparations. FAlkirk 1072. 79—89-24

ATTENTION
à domicile, estimations gratuites sur toutes marques de réfrigérateurs commerciaux et domestiques. Dussault Réfrigérateur Enrg., CHerrier 8958. 79—81-26 R

COMPTOIRS pour bouteilles, réfrigérateurs muraux, comptoirs ouverts, comptoirs de boucher, de toutes grandeurs nécessaires, pour être vendus prix d'aubaine. Le tout installé, garanti, neuf. Cause, discontinuation. BElair 1890. 79spec—90-15 R

MARQUE Frigidaire 6' cubes, parfaite condition. DOllard 6113. 79—78-20

REFRIGERATEUR "Norge" 8.5 359.00. "Frigidaire" "Cold Wall", "General Electric" "Leonard", "Westinghouse" 285.00. Nous prenons échange. Foucher Electric, 226 Beaubien est. CRescent 7360. 79—90-3

UNITES scellées, posées dans glacières. Ouvrage garanti. Victoria 3835. 79—75-24

79 Réfrigérateurs électriques

REFRIGERATEURS
LIVRAISON IMMEDIATE
NORGE DE LUXE
G.M. FRIGIDAIRE
GEN. ELECTRIQUE - HOT-POINT
GIBSON - SERVEL
ADMIRAL - ROY
"BEL-AIR" ELECTRIC APPLIANCES
3743 ST-HUBERT - VICTORIA 9203
79—89-24

ELECTRO-MAID
7.6 MODELE DE LUXE
livraison immédiate. 14.51 par mois le paie. 4727 Brébeuf. CHerrier 0830. 79—90-9 R

80 Ameublement

AMEUBLEMENT de 4 appts à vendre avec logis. Pour informations Victoria 1857. 80—91-2 R

AMEUBLEMENT 7 pièces, prix 1850, loyer 33.50. Provost, MArquette 9694. 80Sp—92-2

BAS 5 grandes pièces, chambre bain, loyer 32.00, très bien meublées, 1700.00. HArbour 1464. 80—81-2R

HUTCHISON, maison chambres, 7 grands appts meublés, chauffés, eau chaude à l'année, prix raisonnable. CAlumet 1803. 80sp—92-4

81 Articles de ménage

A BON MARCHE, ameublement de toutes sortes. Soir: Victoria 6398. 81—89-15 R

A BON marché, meubles usagés de toutes sortes, couchettes, poêles, glacières à glace, carrosses de bébés, marchettes, etc., etc. Un grand choix. 510 Ste-Catherine est. 81—89—24

ACHETEUR sérieux, set de chambre neuf, très bon marché — 5059 Delaroche. DOllard 9602. 81—92-5 R

ACCEPTONS vos meubles usagés sur l'achat de meubles neufs. Aussi nous pouvons vous fournir ameublement complet à prix d'aubaine. Dubois Furniture, 766 Beaubien est. CAlumet 3554 81—66-26

A VENDRE, poêle électrique 2 ronds avec fourneau, table cuisine chromée, 2 chaises, lit pliant avec matelas Simmons et aussi guitare. 4428 Parthenais. FAlkirk 3456. 81—91-2 R

AMEUBLEMENTS à vendre: sets de chambres, sets de cuisines chromés, poêles, radios, réfrigérateurs, laveuses, chesterfields. 7793 Drolet, soir entre 6 et 9 hrs seulement. 81—79-26

ATTENTION, SETS CUISINE CHROMES, CHAMBRES, CHESTERFIELDS. PRIX MANUFACTURE. VICTORIA 6241 81—70-26 RF

AUBAINE: poêle bois, charbon, 19.00 gaz 10.00, fournaise 7.50 laveuses électriques 35.00. 930 Mt-Royal est. 81—89-24

AUBAINES: NEUFS OU USAGES
Achetons, vendons, échangeons pianos, poêles, prélarts, meubles toutes sortes. Enchères Cherrier, 967 St-Antoine. UNiversity 4797. 81—89-24

AVONS très grand choix meubles, poêles usagés. Aussi meubles neufs. 1200, rue Amherst, sous-sol. 81—89-24

BALAYEUSES et polisseuses électriques louées à la journée. Contrat spécial de .50 par semaine. CRescent 3833. 81—89-24

BALAYEUSE Electrolux garantie comme neuve. TAlon 9192. 81—89-24

CHESTERFIELD, 3 morceaux, 50.00 WEllington 1821. 81—91-3 R

CHESTERFIELD 3 morceaux, 26 Faillon. GRavelle 2646. 81—91-2 R

FOURNAISE Coleman, neuves pour livraison immédiate. Magasin Guevremont & Fils, 4192 Parc Lafontaine. AMherst 3512. 81—89-6R

FOURNAISE à l'huile Coleman, comme neuve, 4 mois. GRavelle 5547. 81—R

FRIGIDAIRES, poêles, laveuses, chesterfields, sets chambre et cuisine, garde-robes, lits, bureaux, studios, radios, secrétaires, bibliothèques, pupitres. 939 St-Laurent. 81—88-8

GLACIERE Frost King blanche presque neuve. 40.00 ou meilleure offre. Cause départ. TAlon 91[illegible]. 81—92-6

GRANDE bassinette, lits juvéniles, chaises hautes, bureaux, garde-robes, parc, tricycle. VEndôme 0658. 81—90-3 R

25 LESSIVEUSES reconditionnées, 29.95, termes faciles. 830 Roy. CHerrier 1602. 81—70-26 R

LESSIVEUSE automatique Thor, carrosse anglais. 7004 S.-Urbain, TAlon 3959. 81—91-3 R

LESSIVEUSE en bonne condition, cuve porcelaine blanche, prix 49.50. TAlon 9192. 81—89-24

LIVRAISON IMMEDIATE
20% dépôt. Réfrigérateurs électriques, machines à laver. 159 Ontario Est. FRontenac 4066. 81—90-3 R

MACHINES à coudre manufacture 95K40, table neuve; 31-20; autres modèles. 939 St-Laurent. 81—88-6

MACHINE à coudre, électrique Seamstress, cabinet. CLairval 5239. 81sp—R

MACHINE Singer basculante, aussi nouveau Singer électrique. 2357 Blvd Rosemont. 81—92-6

MACHINE coudre, réparation, toutes marques, moteur 15.00. CHerrier 2581. 81sp—91-7

MACHINE coudre, basculante, Singer, bon marché. 2421 Joliette. 81sp—91-2

MACHINE à coudre à pédale, 19.00. Machine à coudre Singer électrique, 70.00. Petit cabinet moderne, 35.00. Moteur installé, 20.00. 6350 Papineau. Victoria 6716. 81—87-27 R

Tarif des Annonces Classées

ANNONCES ORDINAIRES — Tarif minimum de 50c pour 2 lignes (10 mots).

25c pour chaque ligne additionnelle de 5 mots ou moins.

Compter 5 mots à la ligne. Une partie de ligne compte pour une ligne entière. Les abréviations, initiales, signes de dollar ($), comptent pour un mot; les mots composés pour autant de mots; chaque nombre pour un mot. Ajouter 5 mots par insertion pour indiquer le numéro de la case. Pour les réponses devant être expédiées par la poste ajouter 10c.

GROS CARACTERES—Une ligne en caractère gothique 12 points (18 lettres ou espaces) équivaut à 5 lignes—En 20 pts (15 lettres ou espaces) elle équivaut à 7 lignes.

La publication d'une annonce à une date spécifiée, n'est pas garantie. Les éditeurs se réservent le droit d'accepter ou de rejeter toute annonce, ou de la classer sous telle rubrique qu'ils jugeront appropriée.

Les erreurs seront promptement rectifiées. On doit cependant les signaler avant la seconde insertion. Autrement, nous ne saurions accorder de remise ni une nouvelle insertion gratuite. Au cas d'erreur ou d'omission notre responsabilité ne peut excéder le montant déboursé pour l'annonce.

AVIS Nous ne publions pas les annonces classées le jour même de leur réception. Ces annonces devront nous parvenir la veille avant 9 heures P.M.

PLateau 7841

81 Articles de ménage

La Maison d'Echanges
LEGARE
VOUS INVITE A VISITER
SON DEPARTEMENT
DE
MEUBLES
usagés

1	Bibliothèque, noyer	$24.95
1	Set de chambre 3 morceaux	$73.95
1	Set de chesterfield, 3 morceaux	$19.95
1	Set de chesterfield, 3 morceaux	$49.95
1	Set de chesterfield, 3 morceaux	$55.00
2	Boîtes à pain	.99
2	Cadres	$ 1.95
1	Lampe de table	$ 8.95
1	Davenport	$59.95
1	Fauteuil lit	$23.95
1	Fauteuil occasionnel	$ 4.95
2	Tables de nuit, métal	$ 8.95
1	Fauteuil Cogswell	$24.50
1	Set de cuisine chromé	$49.00
2	Lampes torchères	$ 8.95
1	Foyer en plâtre	$14.95
1	Foyer en plâtre	$32.50
1	Piano cottage Canadian	159.00
1	Piano cottage Newcombe	95.00
1	Buffet de cuisine naturel	17.95
1	Buffet de cuisine blanc	29.95
1	Bureau de chambre	$16.95
1	Chiffonnier	$14.95
1	Chiffonnier	$19.95
40	Chaises chromées	$ 4.95
32	Chaises chromées	$ 6.50
27	Chaises chromées	$14.95
12	Tables chromées	$14.95
15	Tables chromées	$27.50
1	Glacière électrique Astral	119.00
1	Glacière électrique Albion	267.00
6	Glacières en bois, à partir de	$ 4.95

Le plus beau choix de poêles usagés, garantis: Gurney, Findlay, Beach, McClary.

Termes faciles

La Cie Legaré Ltée
DEPARTEMENT D'ECHANGES
1223, rue AMHERST
PLateau 8911
OUVERT LE VENDREDI SOIR JUSQU'A 9 HRES
81—

UNE MINUTE S.V.P.
LISEZ BIEN CECI
Qui connaît l'avenir, c'est votre dernière chance!
EPARGNEZ 30.00
sur une laveuse neuve de marque réputée, garantie un an, cuve en porcelaine, pompe automatique. Régulier 169.95 pour 139.95. Quantité limitée.
Termes très faciles
CHOQUETTE ET CIE LTEE
4801 PARK AVE GRAVELLE 2411
81—90-8

REFRIGERATEURS
JOLIS NOUVEAUX MODELES 1951
ICELAND, TUDOR
4 grandeurs, achetez dès maintenant, économisez, directement de l'usine. 3 modèles remis au point à compter de $100.49, service rapide sur réparations de tout genre, ouvert le soir. ICELAND SALES SERVICE, 5260 Sherbrooke ouest, angle Décarie, DExter 8058 DExter 8058 81—87-11 R

3.00 PAR SEMAINE
Machines à coudre neuves, électriques de marques réputées, modèles portatifs, "Queen-Ann" ou secrétaires à louer avec option d'acheter, si désiré. Démonstration gratuite.
INFORMATIONS:
SIGNALEZ GRAVELLE 2411
M. R. GIRARD
81—2,5,6,7

CHROME & METAL
Sets cuisine chromés, buffets, tabourets, berceuses, fauteuils, escabeau, etc. au prix de manufacture. VEndôme 4034. 81—86-10 R

Fournaises à l'huile
Ayant servi pour démonstration. S'adresser 1223 rue Amherst. 81—89-24

10.00 COMPTANT
vous assurent une machine à coudre garantie 10 ans. Démonstration gratuite. CHerrier 0830. 81—89-9 R

AMEUBLEMENT D'ENFANTS
Plus grand assortiment meubles d'enfants et carrosses d'enfants en ville. Tables, chaises chromées direct de la manufacture. Venez comparer nos prix. Au Confort des Bébés, 7348A St-Denis. 81—89-24

LOT tapis usagés 6 x 9, 9 x 12, 10 x 15; 10.000 à 20.000. Poêle à l'huile cabinet, 35.00; brûleur à l'huile double 6 pouces, à mèches, comme neuf 20.00; autres 9 pouces; chaises 1.50 chacune, sommier 5.00; studio couch, comme neuf, 30.00.
CREDIT OU COMPTANT
B. & C. FURNITURE
972 ST-LAURENT
81—89-24

MACHINES à coudre et moulins manufacture et machines à laver à louer. 6.00 par mois. Vente, échange, réparations. 972 St-Laurent. LAncaster 8571. 81—89-24

MACHINES Singer et autres manufactures et domestiques, garanties, termes faciles, prix avantageux. Robitaille, 1007 Bleury. 81—89-24

MACHINE A COUDRE
Domestique et manufacture tous genres. 30 ans d'expérience. Vendons à termes. Barré, 7223 Delorimier. CAlumet 2001. 81—89-24

MACHINE à coudre Singer de manufacture, spécial 89.00. Aussi Singer 95K.40 — 96K.40. A prix réduit, 6350 Papineau, VIctoria 6716. 81—87-26R

MEUBLES non réclamés et échantillons de manufacture à bon marché.
ENCHERES BAILLARGEON
437 ONTARIO EST
81—89-24

MEUBLES CHROMES; CHAMBRES, CHESTERFIELD AUTRES MEUBLES. PRIX GROS. VICTORIA 3887. 81—70-26 FR

NOUVEAUX modèles 1951. Set cuisine chromé, chambre chesterfield, davenport. Poêles. Réfrigérateur. Tables. Lampes, etc. A prix d'aubaine.
LUCIEN LAPIERRE
7366 ST-HUBERT — GRavelle 9919.
81—91-20

POELE à gaz Moffat, 4 brûleurs, modèle cabinet. CLairval 3237. 81—91-2 R

POELE combiné huile, gaz, fournaise deux ronds, piano automatique, lessiveuse, table cuisine. FRontenac 3167. 81—90-3 R

POELE à bois et charbon, belle apparence, sacrifiera 45.00. 5620 Sherbrooke ouest. ELwood 7325. 81—89-6

POELE à gaz, un poêle, chesterfield, mobilier de salle à manger, tout en bon état. Informations VIctoria 8666. 81—R

POELE à gaz Clark, 3 ronds, moderne blanc, 4 mois. GRavelle 5547. 81—R

POELE à bois et charbon émaillé blanc et chromé, 6 ronds, magnifique occasion, sacrifiera 69.00. 5820 Sherbrooke ouest, ELwood 7325. 81—89-6

POELE blanc combiné huile et gaz, set cuisine. CLairval 5710. 81—91-3 R

REFRIGERATEUR Beach, 65 p. c. parfaite condition, offre exceptionnelle, sacrifiera 35.00. 5820 Sherbrooke ouest. ELwood 7325. 81—89-6

REFRIGERATEURS poêles électriques, lessiveuses neufs bas prix 3588 Blvd Rosemont. 81—73-26 R

SALON DE COIFFURE ETABLI 40 ANS, SITUE ONTARIO EST, LOGEMENT GARANTI. ABANDON DES AFFAIRES.
HARDY & FILS, CALUMET 9523
96—91-2

SET de cuisine chromé, table dessus arborite, chaise rembourrées cuirette, valeur 129.00 sacrifiera 69.00. 5820 Sherbrooke ouest. ELwood 7325. 81—89-6

SET cuisine et chambre, poêles, glacière, garde-robes. HOchelaga 4998. 81—92-3R

SET de chambre, 5 morceaux fini noyer pâle, matelas à ressorts et sommier, très belle occasion, sacrifiera 99.00. 5820 Sherbrooke ouest. ELwood 7325. 81—89-6

SET A DINER en noyer, 9 pièces, set chesterfield peluche rouge vin, 3 pièces, bon marché. WIlbank 1576. 81—90-3R

SET de cuisine chromé, table dessus arborite, chaises rembourrées cuirette, valeur 129.00, sacrifiera 69.00. 5820 Sherbrooke ouest. ELwood 7325. 81—90-5

SET de chambre 5 morceaux, fini noyer pâle, matelas à ressorts et sommier, très belle occasion, sacrifiera 99.00. 5820 Sherbrooke ouest. ELwood 7325. 81—90-5

SINGER basculante, bobine ronde, parfait ordre. 2078A Panet. 81—92-2R

TAPIS Axminster 6 x 9 25.00; 7½ x 10½, 35.00; tapis de passage 27 pouces large 2.95 la verge. 5820 Sherbrooke ouest. ELwood 7325. 81—89-6

TAPIS réversible 6 x 9 30.00; tapis tissé 4 x 6 17.00. Aussi quelques tapis légèrement défraichis, sacrifiés. 5820 Sherbrooke ouest. ELwood 7325. 81—89-6

82 A vendre — Divers

VOULEZ-VOUS
EPARGNER JUSQU'A
25%
SUR L'ACHAT DE VOS
MEUBLES
VENEZ VISITER
LES GRANDS MAGASINS
J. Donat Langelier
LIMITEE
510 EST, STE-CATHERINE
entre St-Denis et St-Hubert
Montréal — Tél.: HA. 8111
81—5,13,21,27

AGENTS
JOBBERS-MARCHANDS
Achetez au plus bas prix articles sur cartes, mouchoirs, bracelets extensibles, montres, briquets, nouveautés, articles primes, etc. UNIVERSAL JOBBERS, 1174 BOULEVARD ST-LAURENT. 82—3,5,10,12,17,19,24,26

AUBAINE à ceux qui ont besoin perruques, tresses, chignons, toupets, cheveux naturels, réparations. Prix spéciaux. CHerrier 4644, 4055-57 Ontario est, Maisonneuve. 82sp—88-6 R

A VENDRE bon marché, banc, scie ronde 10", table 30 x 36, drill-press et tour à bois. S'ad. à 6590 St-Hubert. 82—91-2 R

BALAYEUSE Electrolux avec tous accessoires, entre 1-4 p.m. LAncaster 9708. 82—90-3R

COUVRE-LITS EN CHENILLE
Surplus de manufacture, légèrement défraichis, de 5.00 à 8.00. Dessins attrayants. Chenille Manufacturing Co., 116 St-Paul ouest. 82—89-24

J'ACHETE cheveux de toutes longueurs et couleurs, aussi travail de cheveux tresses, perruques, chignons, toupets. CHerrier 4644, 4055-57 Ontario est. 82sp—88-6 R

LE VER solitaire et les ascarides peuvent être la cause de maladies graves. Et comme les symptômes prêtent souvent à confusion, vous à l'instar de milliers de personnes à qui nous avons apporté le soulagement désiré. Ecrivez donc à des spécialistes qui vous donneront toutes précisions quant aux symptômes et au remède approprié. C'est gratuit. Mulveney's Remedies, dept. L. F. Toronto 3, Ontario. 82—5,12,19,26

MACHINE à coudre 9510 de manufacture, neuve, pour vendre ou échanger. Machine à laver. 7148 1ère Ave, Rmt. 82—

MINNOWS pour pêche d'hiver 1.00 cent. Goyette 833 Roy. FAlkirk 6933. 82—89-24

MOISE neuf, avec linge de bébé. GRavelle 1443. 82—R

NE jetez pas vos vieilles poupées. J'achète et je répare. Mme A. Jubinville, 4055-57 Ontario est, Maisonneuve. 82—88-6R

PEINTURE à l'huile, valeur 500.00 pour 250.00. HArbour 1464. 82—90-3 R

PEINTURE 1.25 GALLON, EMAIL GARANTI 2.50 GALLON. CHOIX DE COULEURS. LIVRAISON GRATUITE 573 BIENVILLE, FALKIRK 1218. 82—89-24

PEINTURES à l'huile non encadrées, par artistes européens à partir de $35.00. ELwood 4452. 82—88-6

POELE L'ISLET, parfait ordre, fournaise à l'huile, A.B.C. bonne condition, cause de déménagement. 7600 Casgrain. 82—91-2R

SNOOKER acajou, 6 x 12, complet 325.00. Prendra échange, valeur de 600.00. 2389 Ste-Catherine est. 82—90-3 R

SNOOKER vendra à sacrifice. Mme Antoine Latreille, Huntingdon, téléphone 587. 82—

STORES vénitiens Flexalum dernière nouveautés avec rubans plastique, garantis installés dans votre maison pour 1.50 par semaine. N'acceptez pas de qualité inférieure. A. Lefebvre prop. WEllington 1239. WIlbank 5066. 82—89-24

STORES vénitiens Flexalum tous métalliques garantis 12 couleurs attrayantes. TRenmore 6740. Emile Vétéran. 82—89-24R

TABLE de pool à vendre. S'adresser à Gérard Prévost, St-Hermas. 82—91-2

84 Charbon - Bois - Huile

BOIS de chauffage bien sec 10.00 le gros voyage Geo Bérichon, 1461 Barré, WIlbank 2303. 84—89-24R

BOIS DE CHAUFFAGE DE DEMOLITION. 7.00 LE VOYAGE. ELWOOD 8596. 84—91-3 R

5,000 DORMANTS (tailles) de chemin de fer bien sec, en lot ou au voyage. Georges Bérichon, 1461 Barré, WIlbank 2303. 84—88-26R

ROGNURES planchers bois franc, 27 sacs 5.00, 16, 3.00. Service rapide G Dupont. VEndôme 2409. 84—81-26 R

SPECIAL
Retailles de plancher en bois franc 26 sacs $5., 10 sacs $2. Paul Perras 1470 Darling. HOchelaga 8128. 84—86-26 R

86 Fourrures

A QUI LA CHANCE? Echantillons venant direct de la manufacture. Avant d'acheter consultez un expert en fourrure. Meilleurs prix en ville. Nous allons à domicile. Signalez CAlumet 1634 P. G. Gagnon. 86—87-6

A QUI LA CHANCE? Assortiment manteaux de fourrure. Sacrifiera $60.00. 1639 St-Hubert. 86—91-6R

ATTENTION, manteaux de fourrure échantillons 1951, présentés à une grande parade de modes, sacrifierait moitié prix. MArquette 8446. Mme Tardif. 86—89-6R

AUBAINES DE JANVIER
Venez directement à la manufacture. Nous avons un vaste assortiment de manteaux de fourrure.
25.00 transformerons votre vieux manteau de fourrure en une jaquette courte ou une cape de dernier modèle.
MAJESTIC FUR
MANUFACTURING
1087 BLEURY. HARBOUR 9929
86—73-26

ECOULEMENT de manufacture. 5 rats musqués 275.00, valeur 375.00; 6 moutons de Perse de 200.00 à 450.00; 4 seals français 125.00, valeur 200.00 etc. 7794 St-Denis. 86—91-2 R

LOUAGE robes de mariée, soirées, accessoires mariées, boléro fourrure. TRenmore 7881, 4074 Gertrude, Verdun. 86—89-24

MANTEAU seal Hudson, 50.00, parfaite condition. CRescent 8564. 86—91-2 R

MANTEAUX rat musqué en dos du Nord et manteaux mouton gris Russe, récemment achetés. Vendra prix raisonnable. Cause départ pour le Sud. 4032 Maplewood. 86—89-4

MANTEAU bonnet lapin blanc, 3 à 5 ans. FRontenac 2687. 86—90-3R

MANUFACTURIER canadien, vendrait ses échantillons manteaux de fourrure au prix coûtant. Jour GRavelle 3155; soir CAlumet 4339. 86—90-3 R

PLUSIEURS manteaux fourrure provenant d'échange. Rat musqué, seal, chat sauvage, Hudson seal écureuil. 35.00, 50.00, 75.00. 1473 Amherst. 86—89-4

QUANTITE manteaux fourrure direct du manufacturier, modèles récents, seal, chat sauvage, pattes de mouton, rat musqué. A partir de 100.00. 1473 Amherst. 86—89-4

86 Fourrures

ATTENTION SPECIAL
MANTEAUX
FOURRURE
Balance de faillite. Un stock de $45,000. Manteaux neufs, modèle 1951, haute qualité, incroyable, toutes sortes aussi ¾. Grandeur 11 à 46. Chez Canadien. Obligé de vendre le tout d'ici 5 jours, même en bas du prix coûtant. Venez voir, 7440 Christophe-Colom. DOllard 3147. 86—89-15

ATTENTION SPECIAL
MANTEAUX FOURRURE
Balance de faillite. Un stock de $45,000. Manteaux neufs, modèle 1951, haute qualité, incroyable, toutes sortes aussi ¾. Grandeurs 11 à 46. Chez Canadien. Obligé de vendre le tout d'ici 5 jours, même en bas du prix coûtant. Venez voir, 7440 Christophe-Colomb. DOllard 3147. 86—89-15

86-A Vêtements

ALTERATIONS couture vêtements d'hommes, refaits pour enfants. Tailleur. BElair 7309. 86A—75-26R

ALLEZ au studio des Elégantes louer toilette de mariées, soirée baptême, fourrure, tuxedos. Vendons fleurs. 751 Rachel est. CHerrier 4876. 86A—89-24

MANTEAU d'hiver gris, collet fourrure mouton gris, taille 14 50.00. ATlantic 1036. 86A—R

86-A Vêtements

1.25 PAR SEMAINE
Assortiment varié de modèles de tissus et teintes pour le printemps. Egayés d'attrayants imprimés ou unis. Jolies robes fraîches démontrant les nouveaux drapés, jupes unies ou avec plis, encolure seyante, manches courtes ou cape, grandeur 12 à 20.
Au prix réduit de 5.95
MAISON MICHAEL
1213-1217 RUE ONTARIO EST
86A—87-6

87 Fourrures réparées

FAITES réparer votre manteau maintenant. Profitez des bas prix, aussi remodelage. R. Labelle. VEndôme 5485. 87—69-26R

FOURRURES réparées, manteaux trop courts refaits en jaquettes. CAlumet 7163. 87—72-26 R

88 Effets bureaux et magasins

Bars, comptoirs, cabinets, etc., fabriqués sur commande. Tous les accessoires pour restaurants, clubs, hôtels.
ACME RESTAURANT
EQUIPMENT CO.
924-928 Notre-Dame O.
UNiversité 2981
88—89-24

ATTENTION, machines à additionner depuis $75; machines à écrire, $35, modèle portatif $49.50; filières, $35; pupitres pour la maison, $20; pupitres pour le bureau, $25; chaises $4. Coffre-forts Kardex, tables, armoires. Neuf, usagé. Apex Furnitures, 663 St-Jacques ouest. UNiversity 1268. 88—89-24

BALANCES caisses enregistreuses, dactylographes achetés, échangés, réparés. Landry Caisses Enregistreuses, 915 St-Laurent, HArbour 2330. 88—89-24

CAISSE enregistreuse à vendre, 390 Lemoyne. MArquette 8362. Appeler lundi 9-3.30 p.m. 88—91-2 R

CAISSES enregistreuses, balances, réparations. Mailloux, 450 est Craig. LAncaster 4414. 88—89-24

CAISSES enregistreuses, comptoirs vitrés, balances, trancheurs, prix d'aubaines. Acme Store Fixtures, 40 Craig ouest. BElair 2893. 88—91-22

CLAVIGRAPHES (surplus gouvernement), 20% de réduction garanti. Machines additionner Leonard Typewriter Co., 207 Craig ouest, HArbour 8723. 88—89-24

COFFRE-FORT comme neuf, horloge (hand clock), vestiaire en métal, 4 compartiments. 1195 Place Philippe. 88—89-5R

COMPTOIR frigidaire à liqueurs 8 pieds, aussi frigidaire à crème glacée, parfait ordre. Aubaine. FAlkirk 0126. 88—90-3R

EQUIPEMENT de restaurant à vendre. S'adresser 1878 Ontario est. 88—91-3 R

EQUIPEMENT de cuisine reconditionné à bon marché: mélangeurs urnes à café, table d'urnes, poêles à gaz et charbon, fours à gaz et charbon pelouses, bouilloires à vapeur Monel, fritures, bancs et tables de restaurant, coupe-pain. Labelle Kitchen Equipment, 378 Beaumont. 88—91-3 R

FIXTURES fluorescentes grande variété Canadian Utilities, 182 Ste-Catherine ouest. 88—89-24

NEUFS
OU RECONDITIONNES
Hache-viande, Caisses enregistreuses, Balances calculatrices, Scies à l'électricité Trancheuses-Jambon, Comptoirs et glacières frigorifiques, Equipement "Serv-All" complet pour Hot Dogs, Patates frites, Rôtisseur, Fontaine.
CONDITIONS FACILES
LAVAL PRODUCTS, 1001 CRAIG EST
88—1,3,5,6,8,10,12,13,15,17,19,20,22,24,26,27

POELE de restaurant "Chief", très bonne condition. Armoires murales avec pantry. Comptoir à desservir. Aubaine. S'adresser Palestre Nationale, 840 Cherrier. 88—90-4R

SHOWCASES vitrés, avec portes glissantes, prix manufacture. DOllard 3928. 88—89-6R

93 On demande à acheter

PL. 8270; soir: LA. 8082
PAYONS PLUS HAUT PRIX: MEUBLES PIANOS, MACHINES A COUDRE REFRIGERATEURS CAISSES ENREGISTREUSES, PLOMBERIE, ANTIQUES PORCELAINES CRISTAUX.
IDEAL FURNITURE
93—89-24

A BESOIN piano, moulin à coudre et laveuse, meubles de maison et bureau, poêle émaillé blanc, plomberie. Plus hauts prix payés comptant. LAncaster 7924. 93—89-24

ACHETEUR paierait comptant pour maison chambres avec propriété. Immeubles Larose et Lefebvre, WIlbank 0227. 93—92-6

ACHETEUR paierait comptant pour maison chambres avec propriété. Immeubles Larose et Lefebvre, WIlbank 0227. 93—86-6

ACHAT PIANOS — PETITS PIANOS Plus hauts prix pour pianos et toutes sortes de meubles machines à coudre, bibelots. HArbour 3663 — Soir: DOllard 0932. 93—89-24

APPELEZ MILLER, MArquette 5130. Payons gros prix, pianos, ameublements de maison, bureau, moulin coudre. 93—89-24

APPORTEZ A 81 CRAIG OUEST Instruments musique, vêtements, fourrure, radio, caméras. LAncaster 2301; CRescent 0356.
93—1,5,8,12,15,19,22,26

DESIRE bibelots, toutes sortes, en porcelaine, verre taillé, sterling, tableaux, etc. EX. 9518. 93—81-22 R

PIANO demandé pour comptant. Téléphoner F. Drouin. PLateau 9529, de 7 à 9 p.m. AMherst 5563. 93—92-6

VIEILLES poupées avec cheveux, demandées. Appeler: HArbour 1464. 93—90-3 R

96 Commerces à vendre

ABANDONNE mon commerce, cause dause de santé, vendra avec peu de santé, vendra avec peu FAlkirk, 5624. 96—92-24

A BON MARCHE, ronde de transport, Montréal-Sorel, clientèle, permis provincial, cause maladie, 932 Roy. 96—88-25

ABSOLUMENT besoin commerce tout genre. Ville seulement, pour une vente rapide, appelez Pouliot, PLateau 5759. 96—92-2

ACHETEUR, hôtel licencié. Grosses affaires, 20 milles Montréal. Acceptera petite propriété et argent. LAncaster 5282. 96—89-6

ACHETEURS, 2 tourist, centre, 15 et 24 chambres, MArquette 1897. 96—89-6

ACHETEUR D'EPICERIE AUBAINE!
Self Service Boucherie
Chiffre d'affaires 175,000.00
Bière 250 doz. bière semaine
Immeubles Local Enrg. CRescent 8532
96—

ACHETEUR, restaurant concession dans manufacture nord, de 125 employés, bail 5 ans, affaires 300. Bénéfices assurés. Prix 4000. LAncaster 2486. 96—88-4

ACHETEURS, Querbes, Parc Extension, 2 logements, échangera pour terre avec gros poulailler, nord. HArbour 3566. 96—89-6

17 APPTS avec propriété, libre à acheteur, 3 étages, système, 10,000. HArbour 9010. 96—91-2R

A ST-LAURENT, 14 chambres avec propriété 18500.00. Revenu 4160.00. HArbour 9646. 96—

ATELIER de meubles, tout équipé, y compris bâtisse 30 x 36, et terrain vacant 60 x 30. S'adresser AMherst 6047. 96—87-6 R

ATTENTION! Manufacture chaussures. Propriété, machinerie, cottage 7 pièces. HArbour 3007. 96—92-5

ATTENTION, 12 chambres, revenu $4,000.00. Considérera échange propriété. MArquette 1897. 96—89-6

ATTENTION, propriété centre-ouest actuellement bureaux. Peut convertir en chambres. $40,000.00. Prendrait échange. HArbour 3566. 96—89-6

ATTENTION. Tourist près Mt-Royal, 10 pièces. Sacrifiera cause maladie. Bail 5 ans. HArbour 3566. 96—89-6

AUBAINE!
Commerce bois, charbon, huile, glace
Résidence bâtie 2 ans
Avec toutes dépendances
Camion livraison, camion citerne
Banc de scie, scie ronde
Grand terrain. Tout pour 13,000.
Immeubles Local Enrg GRavelle 2567
96—

AUBAINE, 14 chambres, partie nord, revenu $125.00 semaine. HArbour 3566. 96—89-6

AUBAINE
BISCUITERIE RESTAURANT
Chiffre d'affaires 350.00
Nord de la ville
Réelle aubaine à 1,500.00
Immeubles Local Enrg. CRescent 8532
96—

AUBAINE, épicerie restaurant, menus articles, bien situé entre 2 écoles près églises, bon chiffre d'affaires, établie depuis 30 ans, cause de fatigue. 11,784 Ste-Gertrude, Montréal nord. DUpont 0136. 96—92-6 R

AUBAINE, bâtisse, garage, réparations générales, 7 places, terrain libre. $46,000.00 Faire offre. HArbour 3566. 96—89-6

AUTOBUS service local, ville industrielle, 12,000 population, seul permis. 4 autobus, aussi propriété garage avec équipement, bon chiffre d'affaires. Vendrait comptant 35,000. Balance facile. Paul Lalande, Lachute, Argenteuil, Boite 301, Tél. 1120. 96—88-6R

Salle de Quilles
14 allées sur 2 planchers plus logement, tous accessoires et en opération, revenu $36,000. Vaut la peine qu'on s'informe.
E. W. CROLL
PLATEAU 8251
96—

LINGERIE
Pour dames et enfants, situé dans secteur commercial à Verdun. En face de l'église, très bon spot, bail 5 ans, local chauffé. Prix 16,000. comptant 10,000, ou échangera pour propriété. Valeur incontestable. Verdun Realties, 4843 Verdun, YOrk 3264. 96—

TAVERNES
Vous pouvez effectuer un achat très avantageux, comptant requis $25,000. et plus, termes faciles, très bien situées, bon quota, bon bail. Voyez M. G. Audet, Financial Trust Company Limited, 132 St-Jacques ouest, suite 314, PLateau 7864. 96—92-6

A VENDRE, cordonnerie, bon spot, logement arrière, bonne condition. WIlbank 1592. 96—88-5

A VENDRE magasin d'appareils électriques et autres avec continuation du bail. Appelez FRontenac 6471. 96—88-3R

AVONS maison 11 chambres. Revenu 70.00 semaine. Prix 3500.00. HArbour 9846. 96—

BIJOUTERIE, rue commerciale de Verdun, fondée il y a plusieurs années, site très affairé, stock complet et garnitures 30,000. Reeds 4834 Verdun. YOrk 5556. 96—

BIJOUTERIE à vendre, située rue St-Hubert dans le nord, bon local, 6,500.00 comptant. Ecrire 7186, appt 6, rue St-Hubert, Mtl, P.Q. 96—88-6R

BARBER SHOP, 3 chaises, bien équipé, district commercial, smallware, magasin tabac, avec bail 1,800.00. 811 Notre-Dame ouest. 96—88-10 R

BEAU poste de taxis, 3 chars avec ou sans chars S'adresser DUpont 2100. 96—91-2 R

BISCUITERIE très moderne, rue Papineau, avec équipement et stock, sujet à inventaire. Doit vendre pour raison majeure. Possession immédiate, 7,000.00. André Dion, HArbour 3920, soir entre 7-8, GRavelle 1737. 96—92-3

BOIS et charbon établi 25 ans dans Verdun, affaires annuelles 30,000. Prix 25,000; comptant 15,000 pour stock, camions et bâtisse. Veuillez nous consulter. Très intéressant. Verdun Realties, 4843 Verdun, YOrk 3264. 96—

BON petit magasin général, 20 milles Montréal, $4,500.00. HArbour 3566. 96—89-6

BOWLING LIBRE A L'ACHETEUR
Propriété avec 4 commerces
Bowling rapporte 11,945.76 en 1950
Le tout 70,000.00 Comptant ½
Immeubles Local Enrg. CRescent 8532
96—

CLOS de bois et charbon, très bon marché. Moitié comptant. HArbour 6512. 96—92-5

COLLEGE commercial très bon site, ceux intéressés démontrons bilan, affaires très bon marché. Cause maladie très grave. Certificat. AMherst 9155. 96—89-24

CHANCE EXCEPTIONNELLE
Pour homme d'affaires, boucherie-épicerie, self-service, moderne, 18,000.00. Propriété serait aussi à vendre au choix. DOllard 6282, CAlumet 1581. 96—92-4

COMMERCE 5 appts arrière, loyer $90 par mois, salle à manger rapporte 800.00 par semaine, prix $8,000, conditions. BElair 8978. 96—90-3 R

COMMERCE prospère à vendre requérant petit capital. Ecrire case 4235 La Presse. 96—90-3 R

CORDONNERIE établie depuis 30 ans rue centrale, prix 3800.00, moitié comptant, cause vieillesse. PLateau 5759. 96—92-2

CLOS de bois et charbon, huile, balance publique, 15,000.00 comptant. S'adresser AMherst 3056. 96—91-3R

DIAMOND Taxis à vendre, $300 comptant, balances faciles. 1237 rue Osborne. 96—87-7 R

EPICERIE licenciée, bon chiffre d'affaires, avec propriété 4 logements, 3 pièces, bière 4,000 douzaines, endroit idéal, rue Fullum. 28,000.00. Immeubles Larose et Lefebvre, WIlbank 0227. 96—

EPICERIE boucherie licenciée, district affairé de Verdun, chiffre d'affaires hebdomadaire: 1400. Loyer bas, long bail, prix 14,000. Offres considérées. Reeds 4834 Verdun. YOrk 9102. 96—

EPICERIE boucherie, avec camion, aux limites de Ahuntsic, chiffre d'affaires 2,000.00 par semaine, loyer 75.00, Bail 10 ans, 18,500.00. Immeubles Larose et Lefebvre, WIlbank 0227. 96—

EPICERIE boucherie, licenciée, $4,000. d'affaires semaine, $40,000. comptant raisonnable. Echange propriété. Information, HArbour 3566. 96—89-6

EPICERIE-boucherie licenciée, très bonne place. Gros stock, camion neuf. Prix 12,500. BElair 4208. 96—89-4R

EPICERIE restaurant, coin avantageux à bas prix cause maladie particulier seulement. S'ad. 370 ou 378 avenue Beaumont. 96—91-3 R

EPICERIE-boucherie licenciée, affaires 3,000.00 semaine, gros stock, garanti 300.00 clair semaine, loyer $75.00, bail 5 ans. Pas de compétition. Vraie cause: maladie. DOllard 8561. 96—89-4R

EPICERIE-boucherie, licenciée, seule sur 4 coins, affaires 1600.00, prix 13,000.00, comptant 8,000. PLateau 5759. 96—92-2

EPICERIE boucherie licenciée, rue centrale, bail 5 ans, prix 9,700, affaire 1,000. Prévost, MArquette 9694. 96—92-2

EPICERIE restaurant, rue Delorimier, coin, 4 appts, affaires d'or 5500.00 Comptant 3000.00. LAncaster 2488. 95—88-4

EPICERIE, face marché S.-Jean-Baptiste, transformable en restaurant. 4330 S.-Dominique. 96—2,5R

EPICERIE-BOUCHERIE, rue Gilford. Bien équipée, 2 appartements. Bon chiffre d'affaires. Prix 6,500. LAncaster 6283. 96—92-5

EPICERIE-restaurant, rue Duluth, 5 pièces arrière. Bon bail. Prix 3,000. LAncaster 6283. 96—92-5

EPICERIE licenciée, rue St-Maurice, près Inspecteur, affaires par semaines, place d'avenir, logement 5 pièces libre, étage supérieur, prix 16,500.00; comptant 10,000.00. Verdun Realties, 4843 Verdun, YOrk 3264. 96—

EPICERIE-restaurant, 4 appts arrière, bon chiffre d'affaires, 5047 Delaroche. 93—90-3 R

FERRONNERIE, rue St-Hubert, nord beau stock, bonnes fixtures. PLateau 8456, soir, UNiversité 5550. 96—89-5R

FLEURISTE, magasin moderne, belle localité. Pas d'agents. 1131 Beaubien est. 96—91-2 R

HAUTE couture, environs Peel et Sherbrooke. Bien établi. Long bail. Installations complètes. Sacrifiera 8,000.00. Reeds, 4834 Verdun, YOrk 9102. 96—90-3

HOTEL DE CAMPAGNE
A VENDRE, très bien situé, bon quota, gros revenu. Pour renseignements, voir M. G. Audet, Financial Trust Company Ltd., 132 St-Jacques ouest, suite 314. PLateau 7864. 96—92-6

HOTEL, ville industrielle, quota 12,000 douzaines vérifiées. Taverne moderne, grill dansant, 250 chaises. Chance exceptionnelle. Vendrais comptant. Offre raisonnable non refusée. Paul Lalonde, Lachute, Argenteuil, Boîte 301, Tél. 1120. 96—88-6R

HOTEL 80 chambres. Grill. Taverne. Près Montréal, située dans ville industrielle, profit net 40,000.00 par année, comptant requis 90,000.00.

Club, taverne, grill, près Montréal. Grill peut asseoir 350 personnes, profit 76,000.00 par année, prendra petite propriété en échange et du comptant, achat très avantageux. Immeubles St-Hubert. R. Daigneault, 1459 Bélanger. DOllard 3022. 96—87-6R

JOLI studio de couture avec commerce établi à vendre, à prix raisonnable. Téléphone entre 5-8 p.m. CHerrier 3884. 96—90-3 R

LIGHT-LUNCH, centre ville. Gros revenu. Prix 1400.00. Comptant 700.00. HArbour 9646. 96—

LIGHT LUNCH et repas complets. Notre-Dame ouest. Très bien équipé. Loyer 45. Prix 4,800. Faut voir. Termes faciles. LAncaster 6283. 96—92-5

LIGHT lunch à vendre. 4470 Christophe-Colomb. 96—88-6 R

LINGERIE dame, enfant, tissus à la verge, 2 pièces. HArbour 9646. 96—

LINGERIE, Beaubien, moderne, stock inventaire. Echangerait pour propriété. BElair 6158. 96—89-6

MAGASIN d'accessoires électriques, 20 minutes Montréal, 5 franchises, réparation profitable, pas de compétition, clientèle établie. Appelez Lachine 2398w. Soir 6.30 hres à 7.30 hres. 96—91-3 R

MAGASIN TAILLEUR MODERNE
Avantageusement connu, beau stock, fixtures ultra-modernes, situé centre des affaires est de Montréal, affaires 1950: 55,000. — 9,500.00 — comptant 5,000.00. Confidentiel. M. Gauthier. CRescent 8532. 96—90-3 R

MAGASIN d'articles de maison comprenant tapis, prélarts, rideaux, draperies, seul magasin du genre de l'endroit, rue commerciale à St-Jérôme. GRavelle 9007. 96—90-3 R

Acheteurs vendeurs
d'hôtels et tavernes, voyez un bureau d'agents consciencieux.
IMMEUBLES ST-HUBERT
DOLLARD 3022. — 1459 BELANGER
R. DAIGNEAULT
96—81-27 RP

Cafés, clubs licenciés
Nous avons en main plusieurs bons cafés et clubs licenciés à vous offrir. Avant de prendre une décision, consultez M. G. Audet, Financial Trust Company Ltd., 132 St-Jacques ouest, suite 314, PLateau 7864. 96—92-6

CAMION FARGO 48
3 TONNES ROXEL, TRES BONNE CONDITION, AVEC CONTRAT A L'ANNEE. REVENU 6,500.00 PRIX 3,200.00. PROPRIETE OU COMMERCE ACCEPTE EN ECHANGE.
3940 RUE ADAM, AMHERST 2181
96—91-6

MAISON 7 pièces, 5 chambres, louable loyer $50, ameublement $900.00, départ pour Québec. HArbour 7934. 96—R

MAISON appartements, 11 douches, 11 cuisinettes avec frigidaires. Gros revenus, carré St-Louis. HArbour 3007. 96—92-5

MAISON de chambres avec propriété 2 chambres de bain. Chauffage à l'huile. Prix 17,000.00. EXdale 3044. 96—90-3

MAISON 16 chambres, avec propriété, Dorchester ouest. Revenu 120. par semaine. Prix 32.00. Conditions faciles. LAncaster 6283. 96—92-5

NOTRE-DAME, ouest, $3,500.00. 10 pièces. Bail 3 ans, $50.00 par mois. Faire offre. HArbour 3566. 96—89-6

PATISSERIE à vendre, tout l'équipement complet pour faire la pâtisserie commerciale, comprenant 7 fours électriques, 2 mélangeurs de 80 pintes, racks, tôles, tables, etc. S'adresser à 569 Radisson, Trois-Rivières. 96—R

RELIURE établie depuis 30 ans. Bas de la ville, bail. Aubaine pour hommes d'affaires. LAncaster 9053. 96—92-5

PONDERIE MODERNE A VENDRE tout équipé, appelez CRescent 6637. 96—92-3 R

RESTAURANT épicerie, bon chiffre d'affaires. Cause mortalité. 6367 Saint-Dominique. DOllard 0240.

RESTAURANT, light lunch, 6 appts en arrière, pas d'agents. S'ad.: 2085 Bourbonnière. 96J—90-3 R

RESTAURANT moderne, 2 appts arrière, loyer 65.00 mois chauffé, prix 6,800.00. Cause autre commerce. YOrk 0138. 96—89-6R

RESTAURANT light lunch à vendre. TAlon 0287. 96—90-3R

RESTAURANT light lunch, logement 3 appartements meublés, loyer 45.00 Bail 5 ans. Accepterait 900.00 comptant, balance facile. LAncaster 2851. 96—90-3R

RESTAURANT, repas légers, rue St-Denis près Ste-Catherine, loyer 60.00 chauffé, bail 5 ans. Affaires semaine 900.00. Prix 8000.00. Accepterais conditions faciles. LAncaster 2486. 96—88-4

RESTAURANT épicerie 3 appts, 4,800. pas d'agents. CLairval 6005. 96—92-3

RESTAURANT Smallware, sur coin à Rosemont, prix 4000.00 comptant 2000.00. Faut voir Pouliot, PLateau 5759. 96—92-3

RESTAURANT, salle à manger, 7 chambres meublées, près usine. Aubaine 3500.00. Conditions. LAncaster 2486. 96—88-4

RESTAURANT light-lunch, bail 5 ans, loyer 35.00, MArquette 9694. 96—92-2

RESTAURANT light-lunch, coin central, 2 appts arrière, affaire 400. prix 3900. arrangements. PLateau 5759. 96—92-2

RESTAURANT light lunch, rue centrale, 3 appts arrière prix 3,800, moitié comptant, Pouliot, PLateau 5759. 96—92-2

RESTAURANT avec équipement ultra moderne, situé en plein centre de la ville St-Jérôme, ouvert jour et nuit, grosse clientèle locale et touriste, chiffre d'affaires 900.00 à 1000.00 semaine, 6 employés, prix d'aubaine, cause départ. S'adresser François Pelletier, 304A St-Georges, St-Jérôme, téléphone 4712. 96—

RESTAURANT RUE ST-HUBERT
Quartier commercial
Fixtures modernes. Bail 5 ans
Affaires 700.00 par semaine
$6,000.00 comptant
Immeubles Local Enrg. CRescent 8532

RESTAURANT light lunch, moderne. Venez voir et faites une offre. LAncaster 9053. 96—92-5

RONDE de lait, à vendre. DUpont 2040. 96—90-5R

SACRIFIERA, belle lingerie d'enfant, loyer bas, cause maladie. CHerrier 4949. Soir CAlumet 7139. 96—92-3R

SALON coiffure à vendre. 5 appts. GRavelle 5919. 96—91-3

SALON de coiffure pour dames, Notre-Dame de Grâce, bon spot, grosse clientèle. Pièces, bail. HArbour 6512. 96—92-5

SALON barbier à vendre, avec logement. 1216 Gilford. HOchelaga 2824. 96—91-6 R

SKI-TOW à Mont-Rolland près Rustik-Inn. MArquette 4935. 96—91-3 R

TAVERNE centrale très propre, loyer 100.00 aubaine 30,000.00 comptant AMherst 8249. 96—83-30

TAXI Plymouth 1949, radio, téléphone avec association Lasalle. VIctoria 3561. 96—87-6 R

TAXI radio, association Métropole Dodge 1948, parfait ordre, contrat assurance. BElair 8677 ou soir GRavelle 4931. 96—89-6 R

THEATRE situé dans ville industrielle faisant profit net de 15,000.00 annuellement. Armand Lainesse, 35 Craig, Sherbrooke P.Q. 96—90-10

TOURISTE, 5 pièces, Sherbrooke ouest, système, cave, bail. HArbour 3007. 96—92-5

VALET SERVICE, tailleur, Pointe St-Charles, bien équipé. Aubaine 1600.00.
Service Realties
4336 Ave Verdun YOrk 0529
96—90-3

VENDRAIT restaurant light lunch. Cause maladie. 4847 St-Jacques ouest. 96—91-6

WESTMOUNT $22,000.
11 chambres avec propriété complètement repeinturées. Tapis de mur à mur. Revenu très élevé. Chauffage à l'huile. Avenue Metcalfe.

DUROCHER $15,000.
Près Sherbrooke, 3 appts de 2 chambres avec cuisine et toilettes, 2 appts 1 pièce avec bain et poêle. Revenu 2500.

CHAMP-DE-MARS $25,000.
15 chambres avec poêles et glacières, maison de pierre, avec ruelle, terrain à l'arrière. Revenu 4800.

EPICERIE-BOUCHERIE $24,000.
Avec licence de bière 2,000 par semaine. Bail de 9 ans 75.00 incluant logis de 5 pièces à 20 milles de Montréal. Alfred Versailles, soir 7-8 DExter 5900.

VERSAILLES REALTIES CO.
4469 STE-CATHERINE O.
GLENVIEW 2337.
96—91-2

97 Commerces demandés

L'HOMME A CONNAITRE
Pour vendre vite comptant ou pour toutes sortes d'échanges, propriété ville ou campagne, commerce, terre, hypothèque, balance de prix de vente. (Droit de succession.)
Un montant substantiel m'a été confié pour toute proposition intéressante, grosse ou petite.
CANDIDE PAQUETTE
Assurance et administration de propriété.
5415 DUROCHER DOllard 1010
97—91-3

A ARGENT COMPTANT pour bon commerce, ayant vendu ma terre il faut me placer. Casier No 5 Hochelaga, Montréal. 97—92-24

ACHETONS tous genres commerces, ville ou campagne, payons comptant dans 24 heures. Confidentiel. FRontenac 7712. 97—89-24

ACHETERAIS petite industrie payante, écrire donnant détails. J. Paul Grenier, Louiseville Qué. 97—89-12

GENS de Gaspé de passage à Montréal pour acheter une maison chambre comptant, recevront offre, jusqu'à mercredi. HArbour 7934. 97—87-6R

POUR vendre votre commerce, propriété ou maison de chambre, Signalez FRontenac 4229. 97—87-6

VEUVE achèterait maison chambre ou bon commerce payant. TRenmore 2918. 97—89-24

30,000.00 argent à disposer pour tous genres propositions. GRavelle 2472. 97—90-3

98 Occasions d'affaires

5,000 DORMANTS (tailles) de chemin de fer bien sec, en lot ou au voyage. Georges Bérichon, 1461 Barré WIlbank 2303. 98—88-26R

NOUS avons des connections pour acheteurs et vendeurs de commerces de propriétés et logements à louer. Pour informations consultez les Immeubles Larose et Lefebvre, WIlbank 0227. 98—89-24

TAXIS Diamond, 7 autos 1948 à $1,600. chacun; 1-1949 à 2,000, avec contrats et taximètres électriques. Vendus séparément ou en bloc. Comptant ou à termes. VIctoria 6596. 98—87-6R

98-A Occasions d'aff. deman.

MARCHANDISES tous genres, quantités, paiera comptant. Canadian Utilities, LAncaster 3775. 98A—89-24

99 Associés demandés

ASSOCIE demandé pour entreprise. Hôtel 40 chambres. Dans ville industrielle, capital $40,000. Ecrire case 467 La Presse. 99—90-3

COMMERCE établi, compagnie incorporée, choses très payantes, demande associé avec ou sans capital. Ecrire case 4244, la Presse. 99—88-5R

102 Divers

REMERCIEMENTS à Ste-Thérèse pour faveur obtenue. Prière de faire publier. M.T. 102—R

REMERCIEMENTS pour faveur obtenu par intercession à St-Jude. 102—84-10

105 Personnel

MESSAGE pour enlever les rides, donner la couleur naturelle à vos cheveux. Enlevez poils follets, à prix bon marché, fait par personne experte. Appointement. CHerrier 4644. Mme A. Jubinville. 105—88-6R

ONGUENT "Cress" pour oignons pour un vrai soulagement. Votre pharmacien vend "Cress". 105—R

107 Studio de danse

DANSEZ élégamment rumba, samba, Park Dance Studio. Mlle Pagé CAlumet 7040. 107—89-24

108 Education

ALLEZ René Scientific Business College. Cours commercial complet privé ou par correspondance. Spécialité: conversation anglaise, système américain. Sténographie. Dactylographie. Comptabilité. Français. Mathématiques. Attention élèves retardataires. Préparons enfants première communion. 3693 Ste-Catherine est. FRontenac 4826. 108—89-24

APPRENEZ piano, populaire, méthode facile, rapide, succès assuré. CRescent 5608. 108—91-2

APPRENEZ l'anglais seul en 4 mois avec notre cours magnifiquement relié en deux volumes. Demandez notre dictionnaire gratuit. Académie Rheaume, 3931 St-Denis. LAncaster 5318. 108—89-24

ATTENTION! Conversation anglaise 3 mois. Classique commercial, complet primaire, supérieur 9e 11e 12e Alie cours privés, 275 Sherbrooke est. HArbour 6434. 108—89-24

COURS privés bilingues. Attention particulière aux élèves arriérés. ATlantic 2101. 108—91-3 R

PROFESSEUR de chant, technique vocale, interprétation, élève de M. Panzera de Paris. Tél de 5 à 8, AMherst 4642, M. Gagnon. 108—5,9,17

111 Coiffeuses

ACHETEZ en gros payez meilleur marché. Machines permanentes séchoirs, accessoires coiffure. Démonstration gratuite. Henry L. Bellefontaine Limitée, 1451 Bleury. PLateau 1195. 111—3,5,7,10,12,14,17,19,21,24,2628

2 COIFFEUSES d'expérience, salon moderne, endroit splendide, près Montréal. Place permanente, bon salaire. Ecrire Case 469 La Presse. 111—91-3

COIFFEUSE d'expérience demandée, bilingue. BYwater 1842. 111—97-6 R

SAINT-DENIS 4083, LAncaster 1706 Ecole de coiffure Incorporée. Enseignons cours complet et 6 mois nouvelle méthode rapide, jour ou soir. Personnel qualifié. Donnons certificat, école sous permis conformément à la loi des écoles professionnelles. 111—88-6 R

113 Ecole de métier

APPRENEZ UN METIER
Initiez-vous à un métier de votre choix. N'enviez pas vos amis qui réussissent. Faites comme eux. Informez-vous dès maintenant sur nos cours donnés en pratique.
1—AUTO-MECANIQUE
2—DEBOSSAGE
3—SOUDURE A L'ELECTRICITE OU AU GAZ CONDUITE AUTOMOBILE
4—RADIO PRATIQUE
5—REFRIGERATION PRATIQUE INSCRIPTION MAINTENANT.
Il y va de votre intérêt de consulter notre directeur, M. Theroux, qui par sa longue expérience saura vous guider vers le métier de votre choix et vous créer un meilleur avenir.
Cours du jour et du soir:
Pour informations
Ecrivez, téléphonez ou venez à
COURS DES METIERS
ECOLE THEROUX
OUVERT DE 9 A.M. A 9 P.M.
4284 DE LAROCHE — FALKIRK 8325
113—89-24

APPRENEZ UN METIER
Chez Vous Ou A l'Ecole Même
COURS DONNES EN FRANÇAIS
1. Mécanique 5. Réfrigération
2. Soudure 6. Machiniste
3. Débossage 7. Blue Print et Dessin mécanique
4. Radio-pratique 8. Electricité
Envoyez-moi sans obligation plus de détails sur Cours No ...... Cours du jour [ ] Cours du soir [ ] Cours par correspondance [ ]
1ERE LEÇON GRATUITE
Nom ....
Adresse ....
Ville ....
Cours de Métiers
ECOLE AVIRON LIMITEE
384 ouest, Sherbrooke, Montréal
Tél.: HArbour 7573.
113—3,5,7,10,12,14,17,19,21,24,26,28

APPRENEZ LA RADIO
Pour informations écrivez à l'Institut Teccart, 3155 Hochelaga, Montréal, FAlkirk 3095. Cours du jour, soir et correspondance. 113—89-24

APPRENEZ A CONDUIRE
Auto double conduite. Ecole Fédérale 1621 St-Denis. BElair 2881. 113—89-24

APPRENEZ métier de barbier, conditions avantageuses, succès assurés. Vaughn's Barber School Inc. Demandez Arthur Moreau, président. 1013 St-Laurent. 113—89-24

APPRENEZ métier enseignes Néon, pour informations, case 174, station "G". 113—88-26

APPRENEZ métier peintre, très payant informations. Casier 174 Station G. 113—87-26R

114 Agents vendeurs

AGENTS vendeurs demandés pour Montréal et province avec ou sans char, dépenses payées. Nous payons les plus hautes commissions. Venez nous voir pour vous convaincre. S'adresser ou écrire 4238 St-Denis, près Rachel. MArquette 1567. Ouvert le soir de 7 hrs à 10 les lundis, mercredis, vendredis. Demandez le gérant des ventes, M. R. Levert. 114—91-3

BELLE occasion pour vendeur avec expérience vendant directement au consommateur. Vendez les fameuses chemises "Stetson" faites sur mesures. Commission généreuse. Nombreuses commandes renouvelées. Stetson Shirt, 1421 Montcalm, angle Sainte-Catherine est. 114—89-24

BONS revenus pour personnes ambitieuses de se constituer un commerce personnel. Pourquoi ne pas vendre à domicile Jito, ligne de produits avantageusement connus et aimés du public. $15.00 pour débuter. Plan d'essai de 30 jours sans risque. Bons territoires. JITO: 5130 St-Hubert Montréal. 114—86-8

BONS VENDEURS à commission pour représenter produits Kodo à Montréal, Compagnie Baugé, 3883 Ontario est. 114—3,5,7

COMMIS voyageurs demandés avec expérience. Notre spécialité: nouveautés en plastique, nylon et chrome. S'adresser lundi et mardi avant-midi, 1010 Ste-Catherine est, chambre 415. 114—91-2 R

HOMMES, jeunes gens sérieux, honnêtes, nous vous fournirons le moyen de vous établir un commerce sans qu'il vous en coûte un sou. Voyez M. Lamontagne, de 2 à 5 hres, 803 Rachel est. 114—92-21

OPPORTUNITE pour voyageur. Maison en gros de jouets et menus articles. Offre d'ouverture pour commis voyageur pour territoire, établi à Montréal. Salaire et commission. Provincial Importing Co Ltée, 39 Notre-Dame Ouest. 114—92-6R

REPRESENTANTS demandés pour visiter hôtels, clubs, restaurants, institutions. Produit vendu depuis 6 ans. Clientèle établie. Commission intéressante. Ecrire à Case 4283 La Presse. 114—5,7,9

SI VOUS vendez de porte en porte nous avons à vous offrir une agence de vaisselle en pierre incassable faisant fureur aux Etats-Unis. Besoin de représentant dans chaque localité. Ecrire à case 4226 La Presse. Un représentant ira vous voir. 114—87-6

SI VOUS êtes vendeur commercial et désirez augmenter vos revenus, écrire à case 476 La Presse. Rien à vendre. Confidentiel. 114—91-3

114 Agents vendeurs

5 HOMMES
QUI VEULENT
DEVENIR VENDEURS
AVEC DE PLUS
HAUTS REVENUS
Une compagnie bien établie et progressive et où les vendeurs réussissent parce qu'ils sont compris et appréciés. Le travail consiste à rencontrer des gens qui ont besoin de nos services et de notre marchandise exempte de toute compétition. Age 21 à 32 ans ans expérience et automobile non nécessaires mais utiles. Chaque candidat devra être consentant à suivre un entraînement complet que nous lui donnerons.
PRESENTEZ-VOUS
ENTRE 10.00 A.M. et 5.30 P.M.
JEUDI LE 8 FEVRIER
SEULEMENT A
M. L. BELANGER
HOTEL MONT-ROYAL
S.V.P. NE PAS TELEPHONER
114—92-3

VENDEURS
OUVREZ LES YEUX
UNE GRANDE ORGANISATION INTERNATIONALE EST A REVISER SA PROMOTION DE VENTE. SEULS LES VRAIS VENDEURS SERONT ACCEPTES. BON CARACTERE, APPARENCE SOIGNEE ET AMBITION DE REUSSIR SONT LES QUALITES NECESSAIRES.
POSITION PERMANENTE, REVENU 125.00 PAR SEMAINE AU DEBUT. UNE OPPORTUNITE RARE D'AVOIR UN AVENIR ASSURE. NOUS AVONS BESOIN DE REPRESENTANTS DISTINGUES.
PROSPECTS ET AUTO FOURNIS.
POUR INTERVIEW NOTRE GERANT SERA A MONTREAL, A L'HOTEL RITZ-CARLTON.
AU GREEN ROOM, MARDI MATIN, A 9.30 PRECISES.
114—91-2 RP

100. PAR SEMAINE
Nouvelle compagnie américaine ouvre des bureaux à Montréal et toute la province et a besoin de plusieurs bons hommes pour commencer immédiatement dans la vente. Expérience non nécessaire, on vous entraîne. Adressez-vous mardi matin le 6 février à l'hôtel Pennsylvanie, à 10 heures précises. Demandez le salon de Scott-Fetzer Co., de Cleveland, Ohio. 114—90-3

VENDEUR DE
BOITES EN CARTON
EXCELLENTE OCCASION POUR HOMME D'EXPERIENCE DANS VIEILLE COMPAGNIE. MENTIONNER RELATIONS ANTERIEURES. DISCRETION ASSUREE. ECRIRE A CASE 4128, LA PRESSE.
114—2,3,5,9,10,12R

5 BONS VENDEURS
POUR VENDRE FRIGIDAIRE DE MARQUE CONNUE SEULEMENT. SALAIRE AU DESSUS DE LA MOYENNE PAYE A TOUT HOMME QUALIFIE. ENTREVUES ENTRE MIDI ET 3 HEURES A 6416 ST-L'AURENT. 114—91-2R

ATTENTION
Ai besoin 2 bons vendeurs dans marchandise sèche. Je donne salaire et commission. Appointements: Jour HArbour 9308; soir: DOllard 5642. 114—88-6 RP

VENDEURS
Hommes de 22 à 45 ans pour travail sur équipe. Salaire 35.00 à 60.00 par semaine, à discuter sur entrevue. S'adresser 433 Notre-Dame est, demandez M. Mongrain. 114—88-26

VENDEUR de confiseries, 4675 Ste-Catherine est. 114—91-2R

VENDEUR DEMANDE
Expérimenté dans vente de nouveautés et bijouterie de porte en porte. Excellente occasion. GRavelle 7140 ou CRescent 9841. 114—91-7 R

VENDEURS de chapeaux expérimentés demandés pour maison bien connue. Mariés de préférences et environ 30 ans, avec ou sans auto. Emploi à temps continu et bon revenu assuré. LAncaster 8468. 114—87-6 R

VENDEUR agressif, bilingue avec références, pour vendre annonce, spécialité publicitaire. Base commission seulement. L'homme voulu se fera $5000. par année. Ecrire tous les détails pour entrevue à case 4282 La Presse. 114—92-6 R

VENDEURS (2), assurance complète, compagnie progressive, salaire ou commission et boni à l'homme qualifié. M. C. Salera, 1117 ouest, Ste-Catherine, chambre 323. BElair 5550. 114—92-3R

VENDEURS. Que vous vendiez quoi que ce soit, venez vendre pour moi les accessoires électriques tels que: radios, réfrigérateurs, balayeuses, poêles électriques et à gaz, [illegible], etc. etc. M. R. Girard, 4801 Park avenue. 114—92-21

115 Hommes demandés

A DEUX hommes actifs voulant faire gros revenu, conditions. Références, être propre, débrouillard, parlant anglais, 2 à 5 p.m. 6500, 2ème Ave Rosemont. 115—

AIDE-coupeur (chopper), bilingue, immédiatement. 1833 Visitation. 115—92-2R

AIDE coupeur expérimenté pour chemises sport d'hommes; emploi stable, bon salaire. Rossmore Ltd. 10 avenue des Pins ouest, chambre 314. 115—91-3 R

AIMERIEZ-VOUS être votre propre patron et réaliser de bons revenus? JITO vous offre cette opportunité. Vendez à domicile 225 produits connus, garantis, y compris thé, café. 30 jours d'essai SANS RISQUE. JITO: 5130 St-Hubert, Montréal. 115—92-6

APPRENTIS soudeurs, apprenez soudure gaz et électricité. Informations: FAlkirk 8325. 115—89-24

ASSISTANT COMPTABLE
Bilingue pour s'occuper des comptes payables ainsi que des entrées portées au grand livre. Expérience nécessaire. Semaine 5 jours. S'adresser à 1902 Moreau ou appelez: CHerrier 7163, demandez le contrôleur pour appointement. 115—91-3 R

ATTENTION! Fabriquez vos produits, réalisez plus de $100.00 par semaine. Spécial: recettes Eau de Javel, Cire à plancher sans frottage, Savon à mains sans eau. Ces trois recettes $5.00. Commercial chemical Co., Case No 5 Hochelaga, Montréal. 115—92-24

ATTENTION, expérience pas nécessaire, temps libre, enseignez danse. Entraînement soir. Entrevue aujourd'hui. 5125 Park Avenue. 115—92-3R

ATTENTION! Garantissons 50.00 à 60.00 semaine à homme intéressé échantillonnage, licence livreur, pas à la vente, fournissons entraîneur, besoin capital. Entrevue 10 à 12 mardi. 3643 Beaubien Est. 115—92-2

BESOIN 3 hommes de bonne apparence, débrouillards pour compléter personnel, 50.00 et plus par semaine, selon qualification. 2 hrs à 5 p.m. Chambre 5008 New Birks Building, carré Philippe. 115—

BONS territoires à offrir à Montréal Crémazie, Lafontaine, St-Jean, Ahuntsic, St-Joseph, Montréal-Nord à la campagne. Bon revenu si vous donnez le temps voulu. Familex, 1600 Delorimier, Montréal. FAlkirk 3611. 115—5,9,12

BOUCHER d'expérience, références exigées, emploi permanent, bon salaire. 2250 Iberville. 115—90-3R

BRIQUETEURS d'expérience demandés, Albert Messier. DUpont 0661. 115—92-2 R

BUCHERONS demandés avec expérience. EXdale 7678. 115—R

CHARCUTIER, jeune apprenti pour salades, etc., s'adresser en personne à Pâtisserie Rosaire, 3795 Wellington. 115—91-2R

CHAUSSURE
Contremaître expérimenté pour département du taillage dans chaussure de qualité pour dames. Travail permanent à homme compétent. Best Ever Footwear Co. Ltd. 2035 Desjardins. 115—1,2,5. R

CHAUFFEURS de taxi demandés avec expérience et références 25 ans et plus. 1244 St-Georges. 115—87-15 R

CHAUFFEUR de taxi d'expérience. S'adresser 4506 Park Avenue. 115—R

CHAUFFEUR expérimenté pour taxi Vétéran. Location à la semaine ou au pourcentage. 3160 Joseph, Verdun. TRenmore 5611. 115—91-3 R

COMMIS bilingue pour ouvrage général de bureau, doit être bon dactylographe. Faire application par écrit mentionnant âge, expérience et salaire demandé. Case 470 La Presse. 115—91-3 R

COMMIS vendeur bilingue avec plusieurs années d'expérience dans la quincaillerie. S'adresser Omer DeSerres Ltée, 1406 St-Denis. 115—92-3R

COMMIS d'expérience bilingue pour quincaillerie, gros et détail. Bonnes heures de travail, références exigées. Ecrire à Case 484 La Presse. 115—91-3 R

COMMIS expérience ferronnerie. W. Vezina, 2474 Bélanger, CRescent 4816, soir, TAlon 4145. 115—92-3

115 Hommes demandés

ETES-VOUS
INTERESSE
A FAIRE
BEAUCOUP
D'ARGENT?
ADRESSEZ-VOUS
Mardi matin
à 10½ hres précises
AU No 1300
RUE AMHERST
115—

Représentant médical
BILINGUE REQUIS POUR PARTIE CANADIENNE FRANCAISE DE MONTREAL PAR UNE IMPORTANTE COMPAGNIE DE PRODUITS PHARMACEUTIQUES. DOIT ETRE DIPLOME EN PHARMACIE OU POSSEDER DES CONNAISSANCES EQUIVALENTES EN MEDECINE. CETTE SITUATION COMMANDE UN EXCELLENT SALAIRE, COMPREND UN SYSTEME D'ASSURANCES GROUPE ET RETRAITE. LA PERSONNE DESIREE DOIT ETRE AGEE DE 25 A 35 ANS, DOIT ACTUELLEMENT TRAVAILLER ET AVOIR INTENTION D'AMELIORER SON SORT. VEUILLEZ NE PAS REPONDRE A CETTE ANNONCE SI VOUS N'AVEZ PAS LA COMPETENCE REQUISE OU SI VOUS NE DESIREZ PAS ACCEPTER UN EMPLOI PERMANENT AVEC UN AVENIR ASSURE. BOITE POSTALE 4275 LA PRESSE. 115—91-3 R

HUIT VENDEURS
Manufacturiers de produits de boulangerie
OUVERTURE POUR 8 CHAUFFEURS VENDEURS, POUR DESSERVIR EPICERIES ET CAFETERIA. DISTRIBUTIONS PRODUITS DE BOULANGERIE, GROS SEULEMENT. ECRIRE POUR APPOINTEMENT MENTIONNANT AGE, ETAT MATRIMONIAL, POSITION ANTERIEURE, NUMERO DE TELEPHONE OU ADRESSE. CASE 460 LA PRESSE. 115—90-3RF

ENTREPOT
Jeune homme demandé, ayant expérience de la réception et de l'expédition de la marchandise sèche. Doit avoir complété la 9e année et aimer les chiffres. Semaine de 5 jours, bon salaire initial, assurance groupe et excellent avenir.
GREENBERG'S DEPARTMENTAL STORE LTED
5387 RIVARD
115—

OPERATEUR
de MACHINE à COUDRE
EXPERIMENTE
TRAVAIL SUR MANTEAU POUR FILLETTES, BONNES CONDITIONS DE TRAVAIL, VACANCES PAYEES, MUSIQUE, PERIODE DE REPOS, CROIX BLEUE. S'ADRESSER IMMEDIATEMENT AU GERANT DE LA MANUFACTURE CANADIAN CHILBAIN. 115—90-6 R

CALCULATEUR
On demande un calculateur qualifié pour diriger petite section de calcul faisant partie du bureau de physique théorique de l'usine d'énergie atomique. Le candidat doit être expérimenté dans préparation de problèmes pour calcul. Machines I.B.M. et Marchant à sa disposition. Salaire de $2,800.00 à $3,720.00 par année selon qualités et expérience. Donner tous détails concernant âge, état civil, instruction et expérience dans première lettre à Conseil national de recherches, usine d'énergie atomique, Chalk River, Ontario. Mentionner dossier ID. 115—90-3

COMMIS bilingue pour magasin de tabac fermé le soir et le dimanche. Ecrire case 458 La Presse. 115—90-3

COMMIS de magasin demandé, 18 à 25 ans, expérience non nécessaire, chance d'avancement. S'ad. 862 Ste-Catherine est. 115—91-3 R

COMMISSIONNAIRE demandé. Epicerie Centrale, 4350 St-Hubert. 115—91-2 R

COUPEURS expérimentés dans jupes et pantalons sport pour dames. Bon salaire. 423 Mayor, chambre 921. 115—91-3 R

COMPTABLE vérificateur, avec expérience pour bureau de comptables agréés. Ecrire Casier 4261 La Presse. 115—92-2R

COMPTABLE expérimenté pour manufacture de chemises. 38.00 semaine. Astoria Shirt, 1619 rue William. 115—92-3R

COMPTABLE bilingue expérimenté dans maison de gros, prendra charge de crédit collection, correspondance, veuillez répondre par écrit mentionnant expérience et salaire demandé à case 461 La Presse. 115—90-3R

CULTIVATEUR qui avez besoin d'aide fermier maintenant ou printemps, s'adresser Voyage Historique, 5302 Parc Ave Montréal. CAlumet 0795. 115—91-2

DEBOSSEUR et peintre d'automobiles de premier ordre. EXdale 3671. 115—89-4 R

DEBOSSEURS apprentis apprenez débossage. FAlkirk 8325. 115—89-24

DEMANDONS immédiatement 20 camions avec chauffeurs à St-Côme, transport billots chargés à la machine, équipement requis camion solide, 3 tonnes ou plus empattement long, paiement chaque semaine. Information, La Cie A. Chaîneau et Fils, 10 St-Jacques Ouest, HArbour 5328. 115sp—90-3 R

DESSINATEUR en fourrure demandé, expérience nécessaire. Ecrire case 4277 La Presse, Montréal. 115—91-2R

EXPEDITEUR BILINGUE
Pour manufacture de menuiserie et clos de bois de détail, avec expérience aux commandes. Dans Montréal. Bon salaire à homme qualifié. Notre personnel est au courant de cette annonce. Ecrire case 4279, La Presse. 115—91-3 R

FAISEUR de doublures dans les pantalons. Immeuble Town Hall, 9500 St-Laurent, DUpont 5793. 115—91-2 R

FABRICANT bien connu de machines pour moulins à scie et à papier requiert deux ingénieurs ou techniciens bilingues. Excellentes possibilités d'avancement pour hommes sérieux. Donnez détails complets à Case [illegible] La Presse. 115—

FAISEUR DE BOUTONNIERES EXPERIMENTE SUR MACHINE REECE. TRAVAIL CONTINU. S'AD. A 1485 BLEURY, SALLE 101. 115—87-6 R

GARÇON demandé comme messager et pour ouvrage général, 43 ouest, rue St-Jacques. 115—92-3

GARÇONS MESSAGERS DEMANDES. 1485 BLEURY, SALLE 101. 115—87-6 R

GARÇON de 16 ans pour manufacture, doit être bilingue, chance d'avancement pour garçon vaillant. S'adresser Dunmark Co. Chambre 559, 3575 St-Laurent. 115—90-3 R

GARÇONS, travail général de manufacture. 2155 Moreau. 115—R

GARÇON bilingue pour ouvrage général de bureau, incluant classification, malle, etc., 80.00 par mois pour commencer. L'office est situé à Lachine et la position est ouverte pour résident de l'ouest. Ecrire mentionnant âge, éducation et s'il y a expérience. Case 471 La Presse. 115—91-3 R

GARÇON livreur, avec bicycle se présenter seulement à la Pharmacie Talon, 1361 Jean-Talon est. 115—91-2R

GARÇON pour apprendre pressage. 4505 Delanaudière. 115—89-6 R

HOMME de service demandé pour réfrigération domestique et commerciale. Emploi permanent à personne qualifiée, avec expérience seulement. S'adresser Modern Refrigeration Co. PLateau 9777. 115—91-3 R

HOMMES demandés avec voiture pour bureau d'immeubles. HArbour 6512. 115—92-5

HOMME demandé possédant automobile. Pas pour la vente. S'adresser Sussman, LAncaster 6301. 115—R

HOMME REGULIER OU TEMPS LIBRE. ENQUETE, SURVEILLANCE, TRAVAIL SECRET. BON REVENU POSSIBLE. PAYE CHAQUE SAMEDI. CASIER 28, STATION "T" MONTREAL. 115—12,5,7,9,12,14, 16,19,21,23,26,28 R

115 Hommes demandés

COMMIS EPICIERS
HOMMES TRES EXPERIMENTES DEMANDES. DOIVENT ETRE BILINGUES.
BOUCHERS
HOMMES TRES EXPERIMENTES DEMANDES. DOIVENT ETRE BILINGUES.
PREPOSES AUX TABLETTES
JEUNES HOMMES DE 16 A 20 ANS POUR MAGASIN D'ALIMENTS AUTO-SERVICE. DOIVENT ETRE BILINGUES. EXPERIENCE PAS ABSOLUMENT ESSENTIELLE. POSITION PERMANENTE. BON SALAIRE AUX HOMMES VOULUS.
S'ADRESSER AU BUREAU
PESNER BROS LTD
968 Notre-Dame O.
115—91-3

OUTILLEUR
AVEC 10 ANNEES D'EXPERIENCE DANS LA FABRICATION ET LE MAINTIEN D'OUTILLAGES ET MACHINES OUTILS, TEL QUE FORMING, PIERCING, BLANKING, PROGRESSIVE DIES, DIE CASTING DIES ET DIE SINKING. INUTILE DE SE PRESENTER SANS EXPERIENCE DEMANDE. LIMITE D'AGE 45 ANS. EXCELLENTE CONDITION DE TRAVAIL. SEMAINE 5 JOURS. SERVICE, CAFETERIA, ASSURANCE, HOSPITALISATION ET PENSION. BON SALAIRE ET TRAVAIL ASSURE. S'ADRESSER EN PERSONNE ELECTROLUX (CAN) LTEE, DEPT DES RELATIONS DU PERSONNEL, 201 EST, LAURIER. 115—92-3R

Garçon de Bureau
15 à 17 ans, bilingue et débrouillard.
Se présenter au bureau du personnel.
105 ouest, Ste-Catherine
7ième étage
115—92-3 F

OCCASION
POUR VENDEUR
Importante compagnie de machines aratoires offre emploi à un poste important dans service des ventes. Doit être bilingue et avoir expérience comme "blockman" et surveillant.
ECRIRE A CASE 4270 LA PRESSE.
115—90-3R

CONTREMAITRE —
ARTICLES DE VOYAGE
Homme expérimenté pour prendre charge de production dans manufacture bien établie, articles de voyage pour dames et messieurs. Environ 50 employés. Doit être familier avec distribution du travail et la technique moderne de la production. Ecrire case 4230 La Presse. 115—87-6 R

Finisseurs de métal
Avec expérience sur la ligne de production de réfrigérateurs électriques. S'adresser M. George Pecker, 7855 blvd Décarie, EXdale 3515. 115—96-6 R

HOMMES à piano demandés. S'adresser 4344 St-Jacques Ouest. 115—91-3 R

HOMME bilingue pour ouvrage général de bureau avec chance d'avancement. Préférence sera donnée à personne ayant déjà travaillé dans l'automobile. Connaissance de catalogue donnerait la route vers le succès. S'adresser: 1902 Moreau. CHerrier 7163, demandez le contrôleur pour appointement. 115—91-3 R

HOMME de service, Garage Desforges, 5505 Blvd Décarie. 115—R

4 HOMMES pour se faire environ $100 par semaine à temps perdu. Travaillez-vous là où il y a de nombreux employés? Connaissez-vous beaucoup de gens? Tous ceux avec qui vous êtes en contact sont des clients possibles. Valise d'échantillons de bijouterie universellement annoncée fournie gratuitement. Ventes au crédit. Nomo Ltd., 1662 Ontario est. 115—91-2 R

JEUNE homme, parlant anglais, travail général dans quincaillerie. 3001 Bleury. 115—R

JEUNES hommes bilingues demandés avec expérience dans pièces d'automobiles. Position stable. Chance d'avancement. S'adresser en personne à International Harvester Co., 7050 Upper Lachine Road ou 5615 St-Laurent. 115—90-3 R

JEUNES garçons comme aides généraux de fabrique. Hand Bags Limited, 7, Bernard ouest. 115—90-1 R

JEUNES hommes demandés, ouvrage général, manufacture. 6265 Hurteau, Ville-Emard. 115—92-2 R

JEUNE homme 21-29 ans pour compagnie canadienne française, sérieux, intelligent et travaillant. Position. Expérience de vente, un atout. Chance d'avenir et chance d'avancement. Appelez PLateau 3721 entre 10 a.m. et 5 p.m. 115—R

JEUNE homme, 17 ou 18 ans, environ 1 an d'expérience sur presse à imprimer. Canada Envelope Co., 939 rue Busby, près Square Victoria. 115—2,5,6

JEUNE homme bilingue, possédant éducation primaire, pour ouvrage général de bureau, bonne chance d'avancement, faire application à Canada Packers Limited, 6000 St-Patrick. 115—90-3R

JEUNES hommes ayant terminé 8e année pour travail d'expédition. S'adresser Compagnie B. V. D., 1619 Williams, 3e étage. 115—91-2 R

JEUNE garçon, travail dans expédition, belle chance. David Randolph Dress, 1193 Square Phillips, salle 25. 115—90-3 R

JEUNE homme ayant poursuivi des études assez avancées, pour travail de bureau dans département des réclamations d'une compagnie d'assurances très en vue. Expérience non essentielle. Téléphoner A. M. Legault, MArquette 1631. 115—91-3 R

JEUNE homme 16 ans environ pour ouvrage général de bureau. Expérience pas nécessaire. Doit être absolument bilingue. Bon salaire. Chance d'avenir. [illegible] Sport Garment, 3655 St-Laurent. 115—91-3 R

3 LOTS St-Dominique, Guizot rue, égouts payés. DUpont 1941. 10—1,3,8,10,15,17,22,24 fév.

A CELUI QUI DESIRE UN EMPLOI STABLE OU UN COMMERCE PAYANT, L'INSTITUT TECCART OFFRE UN COURS DE RADIO COMPLET.
On vous enverra un prospectus et la première leçon gratuitement. Faites-en la demande maintenant donnant votre nom par téléphone. Pour informations: FAlkirk 3095 ou 3158 Hochelaga Montréal. 115—89-24

6 MACHINISTES demandés, avoir aptitudes de mathématique d'usine et lire plan. Faire propre montage, pouvant opérer toutes machines. Bilingue. Haut prix pour hommes qualifiés. S'adresser R. Field, Montreal Construction Supply Equipment Ltd, 3650 boul. St-Joseph est. 115—91-3 R

MACHINISTE de première classe avec expérience sur le tour. 992 Lagauchetière ouest. 115—91-3 R

MACHINISTE de première classe. Bonnes conditions de travail et salaire suivant capacités. 6259 Notre-Dame est. 115—91-2 R

MARQUEURS 2 ans d'expérience dans ouvrage de machine shop. Bilingue. Haut prix et emploi régulier pour personne qualifiée. S'adresser R. Field, Montreal Construction Supply Equipment Ltd. 3650 boul. St-Joseph est. 115—91-3 R

MECANICIEN de première classe demandé. 7865 St-Hubert, M. Renoli. 115—91-2 R

MECANICIEN EXPERIMENTE
Mécanicien pour machine à additionner ou à calculer, doit être expérimenté, bon emploi pour personne voulue. National Typewriter Inc., 700 ouest, St-Jacques. 115—91-7 R

MECANICIEN automobile demandé, ouvrage stable, bon salaire. Breard Automobile, 864 Victoria, Montréal-Sud. Tél.: [illegible] 6381. 115—91-3

MESSAGER pour manufacture de robes. 5419 Papineau. 115—92-3 R

NETTOYEUR à sec (dry cleaner) d'expérience, ouvrage permanent, hommes sérieux seulement, mentionner années d'expérience et salaire demandé. Ecrire case No 4360 La Presse. 115—91-2 R

ON DEMANDE jeune homme bilingue 18-21 ans, cours supérieur, avec connaissance de la tenue des livres. Ecrire case 455 La Presse. 115—90-7R

OPERATEURS généraux pour travailler sur machine à coudre Singer aussi couseurs à la main. S'ad. à S & J. Clothing Co., 2050 rue Bleury. 115—91-2 R

POSEUR de rivets, manufacture valises, bilingue, immédiatement. 1633 Visitation. 115—92-2R

115 Hommes demandés

SOLLICITEUR D'ANNONCES

AGE DE 25 A 35 ANS
BILINGUE
AVEC EXPERIENCE ET BONNES REFERENCES
S'ADRESSER AU GERANT
SERVICE DES ANNONCES CLASSEES
LA PRESSE
7 RUE ST-JACQUES OUEST
115—89-5

COMMIS CHAUSSURES CHANCE D'AVENIR
Hommes mariés seulement ayant une bonne expérience dans la vente de la chaussure au détail. Excellente occasion d'améliorer votre situation. Se présenter le matin seulement entre 10 et 11 heures et demander M. Mario Lefebvre ou M. St-Germain 872 rue Ste-Catherine est. 115—88-6

COMMIS CHAUSSURES CHANCE D'AVENIR
Hommes mariés seulement ayant une bonne expérience dans la vente de la chaussure au détail. Excellente occasion d'améliorer votre situation. Ecrire à case 436 La Presse. 115—88-6

SOUDEURS
Avec expérience sur métal en feuille. Position permanente, chance d'avancement. S'adresser M. Picher, 7855 Blvd Décarie. EXdale 3615. 115—90-6R

CHAUFFEUR DE CAMION D'HUILE
Faut absolument être honnête, sobre, et avoir expérience pour conduire gros camions d'huile. Apporter références. Bon salaire plus boni mensuel. S'ad. à 40 rue Prince. 115—91-2 R

BUCHERONS
Demandés pour province de Québec S'adresser au Bureau de Placement Provincial 90 St-Jacques est, Montréal. 115—89-24

DIRECTEUR EXECUTIF
pour usine de tissage à Montréal. Doit avoir connaissance parfaite en technique et affaires. Discrétion garantie. Ecrire 2020 rue Peel. 115—R

PRESSEUR demandé sur fer. S'adresser 1202 St-Laurent 2e étage. 115—91-3R

PRESSIER expérimenté ou artisan Kluge. Canada Envelope Co. 939 rue Busby, près Square Victoria. 115—2,5,6

REMBOURREUR expérience demandé. 3174 Ontario Est. 115—92-3

REMBOURREURS EXPERIMENTES POUR TRAVAIL DE HAUTE QUALITE DANS FABRIQUE DE MEUBLES FAITS A ORDRE. ADRESSER CASTLE & SON LIMITED, 1096 RUE CLARK, MONTREAL, QUE. 115—91-3 R

REMBOURREUR d'expérience, ouvrage à l'année. 4158 Parthenais, AMherst 1929. 115—90-3R

SHORT ORDER, pour la cuisine, avec expérience pour travail soir 5 p.m. à 1.30 a.m., semaine 6 jours. Position immédiate, chance avancement. S'adresser à M. Michelin, W. M. Lowney's Milk Bar Curb Service. 10320 Lajeunesse coin Fleury. 115—91-2 R

SOCIETE de fiducie opérant d'un océan à l'autre, emploierait 2 agents d'immeubles de préférence avec automobile. Entière coopération assurée. Voyez M. Cartier, lundi ou mardi au Guaranty Trust Co. 610 St-Jacques Ouest. MArquette 9131; LAncaster 8020. 115—91-2

SOUDEURS expérimentés pour bijouterie à costume. 85 est Craig. 115—91-2 R

SPINNERS demandés, bonnes conditions de travail. Vic Aluminium Well. 9500 St-Laurent. VEndôme 3721. 115—92-2R

SURINTENDANT d'imprimerie pour atelier moyen. Doit posséder une connaissance pratique de tous les départements. Mentionner qualifications et salaire désiré. Confidentiel. Ecrire case 4276 La Presse. 115—91-3 R

TAILLEUR de fournitures à la main dans chaussures, expérience nécessaire. S'ad. 916 Ontario est. 115—90-3 R

VENDEUR de chaussures, bilingue, expérimenté, aide-magasinier, bon salaire. Excellente occasion. 3780 S.-Laurent. 115—90-3 R

VENDEURS AU TELEPHONE
expérimentés dans la sollicitation des commandes par téléphone de fruits et légumes aux épiciers, bouchers et magasins de fruits. Généreux salaire et système de boni sur les ventes. 1665 avenue Trudel, chambre 80. 115—2,5,7,9,12,14,16 R

VOYAGEUR d'expérience marchandises sèches, possédant auto pour province de Québec. M. Lecker Regd. CRescent 8674. 115—67-26 R

116 Emplois dem. hommes

COMPTABLE
bilingue, 39 ans, ayant 15 années expérience en comptabilité générale, prix revient, crédit, audition, pouvant fournir meilleures références, cherche position avec compagnie bien établie, désirant s'assurer les services d'un homme ayant compétence, initiative. Ecrire case postale 15 Station B, Montréal. 116—91-3

A BAS prix, ouvrage neuf, réparation, immédiat, Victoria 1751. 116—91-3

EXPERT en réparations, transformation et finition menuiserie, ou filage électrique moderne, satisfaction assurée, références, acceptons charge téléphonique renversée pour Longueuil 5407. 116—71-26 R

HOMME marié 50 ans, meilleures références, demande position comme gardien de nuit. Entretien bâtisse. Panaude. Victoria 8972. 116—91-3 R

HOMME "italien" désire travailler chez cultivateur. S'adresser Voyage Historique, 5302 Parc Ave Montréal. CAlumet 0798. 116—91-3

LAVAGE planchers, murs, escaliers, jour, soir. Marcel Matte, Victoria 239. 116—92-2

MENUISIER prendrait réparations, finition chambre bain, fini arborite, heure ou contrat. Victoria 8359. 116—91-2

1er PATISSIER belge émigrant avec famille au Canada, cherche travail: écrire ERNAELSTEEN, 172 rue Gaucheret, Bruxelles (Belgique). 116—

PEINTRES prendront ouvrage heure, contrat, nettoyage, bas prix. HOchelaga 2984. 116—91-4

117 Femmes, filles demandées

ASSISTANT COMPTABLE
bilingue pour s'occuper des comptes payables, ainsi que des entrées portées au grand livre. Expérience nécessaire. Semaine 5 jours. S'adresser à 1902 Moreau ou appelez CHerrier 7163, demandez le contrôleur pour appointement. 117—91-3 R

ASSEMBLEUSE EXPERIMENTEE, CRAVATES, PRESSEUSE EXPERIMENTEE ET UNE OPERATRICE SUR MACHINE A COUDRE SINGER. 10 ONTARIO EST. SALLE 218. 117—90-3 R

ATTENTION, expérience pas nécessaire, temps libre enseignez danse, certainement soir. Entrevue aujourd'hui 5125 Park Avenue. 117—92-3 R

ATTENTION OPERATRICES
Expérience dans la robe 1.00 et plus l'heure, musique en travaillant, période de repos, 5415 S.-Laurent, CHerrier 8353. 117—91-2R

ATTENTION ! ATTENTION !
Opératrices et presseuses d'expérience demandées pour blouses et chemises en coton. Ouvrage à l'année. Conditions avantageuses. Bon salaire. S'ad. 1121 Mont-Royal est, 3e étage. 117—91-3R

AUX DAMES demeurant au nord de Mont-Royal et ayant de 3 à 4 heures libres par jour, peuvent gagner un salaire supplémentaire. Ecrire Casier 4278, La Presse, donnant nom, adresse et téléphone. 117—91-2 R

AVEZ-VOUS des heures de loisir que vous aimeriez convertir en profits? Représentantes demandées. Ligne complète de cosmétiques d'une qualité supérieure. Excellente opportunité. Revenus substantiels. Attrayants accessoires de vente. Donaldins, 1600 Delorimier, Montréal, FAlkirk 3651. 117—5,12,19,26

BON SALAIRE
Opératrices pour boutonnières, presseuses, fille inexpérimentée pour couper fils, etc. 5536-(5545) St-Dominique, Victoria 3663. 117—91-2 R

CAISSIERE bilingue, compétente et connaissant travail de bureau pour magasin vendant à crédit. 1662, Ontario est, FAlkirk 3659. 117—90-3 R

CEINTURES POUR DAMES
JEUNES FILLES, TRAVAIL GENERAL DANS ATELIER DE CEINTURES POUR DAMES. BON SALAIRE N'ACCEPTERONS QUE DES AIDES EXPERIMENTEES. GORDON BELT, 1470, PEEL, CHAMBRE 431. 117—91-3 R

Cherchez-vous un travail rémunérateur ? Une occupation intéressante Une situation stable ?

TOUT CELA VOUS LE TROUVEREZ EN VOUS ENGAGEANT COMME

TELEPHONISTE

A la compagnie de Téléphone Bell du Canada
$26.50 PAR SEMAINE EN ENTRANT
AUGMENTATIONS REGULIERES ET FREQUENTES
AUCUNE EXPERIENCE N'EST REQUISE
Il suffit d'avoir 17 ans et moins de 30 ans; d'être bilingue; d'avoir terminé sa 9ième année.
Présentez-vous dès maintenant au bureau de placement
620 RUE BELMONT
Près de la Côte du Beaver-Hall
DE 8.30 A.M. A 4.30 P.M. DU LUNDI AU VENDREDI
ou
si vous préférez vendredi soir, le 9 février seulement notre bureau d'affaires 1123 rue Ste-Catherine ouest sera ouvert entre 5.30 et 7.30
117—91-6

Van Horne — Ave du Parc
Bonne dactylo demandée pour département des ventes et ouvrage général de bureau. Doit être essentiellement bilingue et bonne travaillante.
S'ADRESSER A
STANDARD PAPER BOX LTD
6240 AVE DU PARC
117—91-2

CHAUSSURES
Répareuses de patent et de couleurs expérimentées. Bon salaire. Vacances payées. Cafétéria. S'adresser le soir à M. M. Denis, HOchelaga 6014. Le jour à la L. H. Packard Compagnie Limitée. 117—91-2R

SECRETAIRE
Sténo-dactylo bilingue 5 ans d'expérience ou plus. Bon salaire pour importante maison canadienne. FAlkirk 3611 117—90-3

OPERATRICES
en vêtements d'extérieur pour enfants, bon salaire, belles heures. Bantam Togs, 1604 St-Laurent. 117—91-26R F

COMMIS de crédit et de collection bilingue, avec expérience sténographie. HArbour 4793. 117—90-3 R

CHAUSSURES
Répareuse de cuir de couleur expérimentée demandée, bon salaire, vacances payées, assurance groupe. Ecrire case postale 1116, Place d'Armes. 117—90-3 R

COMPTABLE avec expérience, préférablement bilingue, bureau d'avocats, bon salaire. MArquette 4181. 117—91-3 R

CONTREMAITRESSE expérimentée demandée, sous-vêtements pour dames. S'adresser M. Eddie Soykely. CAlumet 8281. 117—90-3R

COUPEUSES de fil robes de cotonnade pour dames. Semaine de 5 jours. Emploi continu. Bon salaire. Bénéfices Croix-Bleue. 4535 Clarke, 3e étage. 117—90-3 R

COUTURIERE d'expérience demandée pour nettoyeur-teinturier. S'adresser 1300 De Fleurimont. 117—91-3 R

DACTYLO, vitesse moyenne, ouvrage de bureau. Expérience pas nécessaire. 3429 Park Ave. M. Rivest, MArquette 2231. 117—91-3 R

DACTYLO bilingue requise par manufacturier de blouses pour dames. Bonnes conditions de travail. Voir M. Desjardins. CHerrier 1109. 117—91-3 R

DACTYLO demandée, bilingue, expérience en tenue de livres, faire application ou écrire à 10 St-Jacques Est, chambre 54. 117—R

DACTYLO très rapide, pour envois. Devra être bonne en chiffres. Bon salaire. Fermé le samedi. Garantie Sport Garment, 3655 St-Laurent. 117—91-3 R

DAMES demeurant au Nord de Mont-Royal, faites de 1. à 2.00 par heure durant vos heures libres. Pour appointement appelez VIctoria 5871. 117—92-2R

DEMOISELLES, travail général manufacture, 2155 Moreau. 117—5

DEMOISELLES et jeunes dames distinguées, disponible le soir, trouverons travail intéressant et exceptionnellement profitable, se présenter Verley de Paris, 1570 St-Denis, près Théâtre, bureau ouvert lundi et mardi, jusqu'à 9 heures. 117—92-2 R

EMPLOI temporaire, presseuse de blouses sur fer à vapeur. 1435 Bleury, chambre 800. 117—91-3R

ESSAYEUSES COMPETENTES
pour parade modes et salon, plein temps ou partiel, grandeur 12 à 16. Se présenter en personne, 1040 rue Sherbrooke ouest coin Peel, salon 7. 117—92-5 R

FAISEUSE de doublures dans les pantalons. Immeuble Town Hall, 9500 St-Laurent. DUpont 5793. 117—91-2 R

FAISEUSES DE BOUTONNIERES EXPERIMENTEES SUR MACHINES REECE ET SINGER. TRAVAIL CONTINU. S'AD. A 1485 BLEURY, SALLE 101. 117—87-6 R

FEMME bilingue, âgée de 35 à 50 ans, pour service aux clientes. Environ 26 heures par semaine, pas besoin d'expérience, bon revenu, emploi stable. Immeubles Drummond 1117 Ste-Catherine ouest suite 221 mardi entre 10 et midi ou 2 à 4. 117—R

FEMME ou fille pour aide de cuisine. S'adresser au chef Salvador, 626 Notre-Dame Ouest. 117—92-2 R

4 FEMMES pour se faire environ $100 par semaine à temps partiel. Travaillez-vous là où il y a de nombreuses employées ? Connaissez-vous beaucoup de monde ? Tous ceux avec qui vous venez en contact sont des clients possibles. Valise d'échantillons de bijouterie annoncée par tout le pays fournie gratuitement. Vente au crédit. Nemo Ltd, 1662 Ontario est. 117—91-2 R

FILLE bilingue demandée. Expérience nécessaire, tenue de livres et clavigraphie. S'adresser après 3 heures. 1815 St-Jacques Ouest. 117—90-3 R

FILLE demandée pour taquer les pantalons sur machine à taquer. Imperial Pants Co., 710 Notre-Dame Ouest. 117—91-3 R

FILLES et femmes avec expérience demandées pour travailler sur machines à coudre Singer dans importante manufacture de robes, emploi stable à l'année, bon salaire, pas de travail le samedi, conditions de travail intéressantes: musique. S'ad. à 1010 Ste-Catherine est, chambre 512. 117—90-3R

FILLE, comme opératrice de téléphone avec expérience. Mentionnez, salaire, références. Ecrire Casier La Presse 478. 117—92-3

FILLE expérience comptoir lunch, pas travail le soir ni le dimanche. 149 Jean-Talon ouest. 117—92-3 R

FILLE demandée, expérience en pharmacie, références. BYwater 4727 demander M. Marcil. 117—90-3 R

FILLE pour fontaine à soda, temps partiel le soir. 3586 ave du Parc. 117—90-3 R

FILLES pour travailler sur machines à coudre. S'ad. Prince Hat & Cap Mfg Co., 91 rue King. PLateau 1850. 117—90-3 R

FILLES pour faire boutons, expérience non nécessaire. 1435 Bleury salle 802. 117—91-3R

LE PROGRAMME D'EXPANSION DE STEINBERG'S OFFRE D'EXCELLENTES POSITIONS PERMANENTES POUR JEUNES FILLES AMBITIEUSES

JEUNES FILLES REQUISES POUR POSITION DE CAISSIERE DANS NOS MAGASINS. LES APPLICANTES DOIVENT AVOIR TERMINE LEUR 8ème ANNEE D'ETUDES, ETRE BILINGUES, ET DE 20 A 30 ANS. $27.00 PAR SEMAINE POUR COMMENCER. AUGMENTATION REGULIERE. SEMAINE DE 5 JOURS. EXCELLENTES CHANCES D'AVANCEMENT. S'ADRESSER AU BUREAU D'EMPLOI STEINBERG'S, 5400 HOCHELAGA, ENTRE 9 ET 5 HEURES; LE SAMEDI, DE 9 A MIDI. PAS D'APPELS TELEPHONIQUES. 117—91-3 F

CAISSIERE
Occupation Intéressante
Position Stable
Bon Salaire
JEUNE FILLE AGEE DE 25 A 35 ANS, BILINGUE ET EXPERIMENTEE COMME CAISSIERE POUR GRAND MAGASIN D'ALIMENTS, SELF SERVICE SITUE DANS LE CENTRE DE LA VILLE.
S'ADRESSER A M. INTERLINO
Pesner Bros Ltd.
966 NOTRE-DAME O.
117—90-3

ATTENTION OPERATRICES
Opératrices expérimentées, pas d'autres, vêtements sport hommes et garçons. Tous genres de travaux de section, faiseuses de poches, etc. Travail à l'année, semaine 5 jours, Croix Bleue, vacances payées. Leather Sport Garment Ltd., 4004 St-Denis 3e étage. 117—89-6FR

CHAUSSURES
on demande avec expérience seulement prépareuses pour poser stripping et faiseuses de doublures sur moulin à 2 aiguilles, bon salaire et bonnes conditions de travail. S'ad. à M. Maurice Leclerc, Empress Shoe Co. Inc., 2025 Desjardins. CLairval 3366; le soir : WEllington 5447. 117—90-3R

MAGNIFIQUE OCCASION
Mesdames faites partie de notre organisation de démonstration de brosses et d'articles de cuisine en nylon. Ce travail intéressant, agréable et profitable rapporte 10.00 à 15.00 par soirée à nos démonstratrices actuelles. Pas de vente de porte en porte. On vous donnera tous les détails pour organiser des démonstrations. Echantillons et accessoires fournis. Pas de capital requis. S'adresser à Industrie Bijou, 2016 Ontario E., Mlle Desjardins. AMherst 8358. Venez ou téléphonez. 117—91-3 R

FILLES expérimentées, machines spéciales. 2730 Notre-Dame est. 117—

FILLES de table pour salle à manger, doivent être bilingues. Hôtel Labarre, 2155 boul. Taschereau, S.-Lambert 9073. 117—91-3R

FILLES pour couper les fils et opératrices, vêtements d'enfants. Gaytogs 2420 Mont-Royal est. FAlkirk 6834. 117—92-2 R

FILLE connaissant le sertissage des pierres du Rhin et ouvrière générale. Samuel Gibson, 1470 Peel, chambre 110. 117—91-3 R

FILLE bilingue et compétente demandée pour bureau de poste. Inutile de se présenter si non expérimentée. Pharm. Leduc 5451 ave du Parc. S'adresser au bureau principal, 294 ouest St-Paul, entre 10 hres et midi. MArquette 4701; le soir, BYwater 4533, D. Caron. 117—91-3

FINISSEUSES et examinatrices dans les robes de soie pour dames. 1435 St-Alexandre, 8e étage. 117—91-3 R

FINISSEUSES expérimentées pour blouses et jupes. 1435 Bleury, chambre 800. 117—91-3R

FINISSEUSES expérimentées dans robes, bon salaire, emploi stable. Inutile de se présenter sans expérience. Vivian Fashions, 3981 St-Laurent. 117—91-4 R

FINISSEUSES expérimentées, robes, emploi stable. 460 ouest, Ste-Catherine, salle 832. 117—90-3R

GAGNEZ jusqu'à 35.00 par semaine à temps libre, expérience pas nécessaire. MArquette 1887, 9 à 5 seulement. 117—1,5,6,7,8,12,13,14,15,19,20,21,22,26,27,28R

JEUNES filles, expérience dans boutons recouverts. Emploi stable, semaine 5 jours. National Button & Buckel, 218 Bleury, dernier étage. 117—89-5

JEUNE fille bilingue demandée pour ouvrage de bureau. Position stable. EXdale 6571. 1335 Canora. 117—91-3 R

JEUNES filles pour travailler sur machines à coudre. 1378 est, Mt-Royal. 117—91-3 R

JEUNES filles 15, 16 ans, ouvrage général manufacture, lingerie pour dames, Vanity Brassières. 7255 Alexandra. Nord Jean-Talon. 117—R

JEUNE fille préposée au garde-manger, emploi intéressant pour jeune fille débrouillarde, repas et uniforme fournis. Expérience non nécessaire. Se présenter à la diététicienne, Jewish General Hospital, 3755 chemin Ste-Catherine. 117—92-3 R

JEUNES filles expérimentées pour sertir pierres, bijouterie à costume 85 est Craig. 117—91-2 R

JEUNE fille bilingue, forte en chiffres, préposée aux factures et travail général de bureau, steno sera avantage, position permanente. 307 Ste-Catherine ouest, 6ème étage. 117—91-3 R

JEUNE fille bilingue, bonne apparence, comme assistante chez dentiste, doit travailler 3 soirs, bon salaire, références. 54 Sherbrooke ouest, appt 3. 117—92-2

JEUNE fille comme aide générale dans manufacture de robes, expérience pas nécessaire. 423 Mayor, chambre 1003. 117—91-3 R

JEUNES filles demandées pour travailler dans la finition de robes, expérience non nécessaire. S'ad. 460 Ste-Catherine ouest, chambre 401. 117—91-2R

JEUNE fille demandée pour manufacture de ceintures. Agée de 20 ans, comme aide générale. Dominion Belt, 5148 St-Laurent. 117—R

JEUNE fille pour messages dans laboratoire, libre le samedi. 4200 Chateaubriand. 117—R

JEUNE fille voulant apprendre pour compagnie lingerie, belles perspectives si qualifiée, semaine 5 jours, bonnes conditions de travail, bon salaire. 40 ouest, Van Horne. DOllard 2451. 117—92-3R

JEUNE FILLE de bureau, bilingue de préférence, moins de 18 ans, belles heures, bon salaire. MArquette 4181. 117—91-3R

JEUNES filles comme aides générales de fabrique. Hand Bags Limited, 7 Bernard ouest. 117—90-3 R

LEGER travail manufacture, semaine 5 jours, bon salaire, partie nord. 6540 avenue du Parc. 117—92-3R

MODELES demandées pour essayer des robes, taille 14 ans. Tyrol Sportswear, 3170 Henri-Julien. 117—2,5,6 R

MODISTE de chapeaux pour ouvrage à domicile. Victoria 0741. 117—92-6R

OFFRE spéciale occasionnelle, dames désirant commerce intéressant, sans capital. Bienvenue Hôtel Windsor Annex Tudor, mercredi 7, entre 10.00 a.m. 1.00 p.m. Mme Cardin. 117—91-2 R

OPERATRICES expérimentées demandées pour manufacture de chemises. My Lord Shirt Co., 7250 St-Hubert. 117—91-3 R

OPERATRICES expérimentées demandées dans les robes et habits de coton. Grandeur 2 à 6 ans. 3981 St-Laurent, 2ième étage. 117—91-7-R

OPERATRICES demandées sur machines Merrow et Singer, travail permanent, bon salaire. S'adresser J. K. Knitting Mills, 4602 St-Laurent. 117—2,5,6R

OPERATRICES expérimentées pour robes de prix populaires, travail continu et bon salaire. 1404 Visitation, HOchelaga 4105. 117—91-2

OPERATRICES demandées avec beaucoup d'expérience sur machine Union Special 2 aiguilles, pour poser les manches, ouvrage à l'année, bon salaire. S'adresser Manhattan Bathrobe. 1485 Bleury, 3ième étage. 117—91-6R

Dactylo
EXPERIMENTEE BILINGUE, PRECISE ET BONNE EN CHIFFRES.
SEMAINE DE 5½ JOURS. CROIX BLEUE. ASSURANCES. DEUX SEMAINES DE VACANCES. EMPLOI CONTINU. BON SALAIRE.
S'adresser au bureau
Pesner Bros. Ltd.
966 NOTRE DAME O.
117—90-3

CORSETIERE
avec expérience, pour prendre charge du rayon des corsets. Bon salaire, assurance groupe, vacances payées et excellent avenir. Pas de travail le samedi soir.
GREENBERG'S DEPARTMENTAL STORE LIMITED,
4267 Wellington ou 5387 Rivard
117—91-3 R

FEMME DE JOURNEE
TRAVAIL REGULIER. SEMAINE DE 6 JOURS. PAYEE CHAQUE SEMAINE. SE PRESENTER AU BUREAU DE PLACEMENT 7ième ETAGE
105 STE-CATHERINE O
117—F

FAISEUSES D'ECHANTILLONS
expérimentées en robes de bonne qualité, bon salaire, emploi stable à l'année. William Segal Inc., 1418 Bleury, PLateau 9867. 117—90-3R

OPERATRICES
expérimentées, robes de soie pour dames, travail continu, se présenter à Philipps Dress Mfg., 1435 Bleury, ch. 504. 117—92-3 R

TISSEUSES
Tisseuses expérimentées pour vêtements de laine, semaine de 5 jours. Bonnes conditions de travail. MArquette 8024. 117—92-3

OPERATRICES d'expérience sur machine à coudre
NOUS PAYONS LES SALAIRES LES PLUS ELEVES ET OFFRONS LES MEILLEURES CONDITIONS DE TRAVAIL. VACANCES PAYEES. MUSIQUE. PERIODE DE REPOS. CROIX BLEUE. SE PRESENTER IMMEDIATEMENT AU GERANT DE L'ATELIER. CANADIAN CHILDREN'S WEAR. 1245 ST-URBAIN. 117—92-6 R

AIGUILLE DOUBLE
OPERATRICE pour machine à aiguille double, vêtements de l'extérieur pour enfants, belles heures, bon salaire. Bantam Togs, 1604 St-Laurent. 117—91-26FR

LE SALON ASTRID
demande une manicuriste d'expérience. Bon salaire, excellente condition travail. 418 est, Ste-Catherine. LAncaster 5172. 117—91-6 R

FILLES D'EXPERIENCE
Pour manteau d'enfants. Travail en section. Ouvrage facile et permanent. Salaire raisonnable. 5 jours d'ouvrage. Vacances payées. S'adresser 1405 Maisonneuve, 3e étage, Mme R. Tremblay. 117—89-7R

OPERATRICES sur machines à point croisé (Overlock) expérimentées dans les chemises T et sous-vêtements de jersey pour dames. 5824 Iberville, angle boulevard Rosemont. 117—90-3 R

OPERATRICES
Expérimentées pour robes de soie pour dames. Bon salaire, emploi stable, 1435 St-Alexandre, chambre 350. 117—90-3 R

OPERATRICES expérimentées dans les vêtements de sports pour hommes et dames, position permanente, vacances payées. 307 Ste-Catherine ouest, 6ème étage. 117—91-3 R

OPERATRICES sur machine à coudre, expérience requise. 52 Nazareth. UNiversity 2175. 117—90-3 R

OPERATRICES pour robes de soie, emploi stable, bon salaire. S'ad. 1435 St-Alexandre, chambre 640. 117—90-3 R

OPERATRICES demandées par importante manufacture de chemises, bon salaire, excellentes conditions de travail. 1460 Clark. 117—90-3R

OPERATRICES EXPERIMENTEES BLOUSES ET JUPES. EXCELLENT SALAIRE. DAINTY APPAREL INC., 1435 BLEURY, SUITE 800. 117—90-5 R

OPERATRICES AVEC EXPERIENCE POUR ATELIER DE CRAVATES. PARK LANE NECKWEAR, 901 BLEURY. 117—90-3 R

OPERATRICES, machines à jour, expérience non requise. Deckelbaum Brothers, 1193 Phillips Square, salle 85. 117—R

OPERATRICES demandées avec beaucoup d'expérience sur machine Merrow, à surjetage pour faire des robes de chambre. Bon salaire, ouvrage à l'année. Manhattan Bathrobe Co. 1485 Bleury, 3e étage. 117—92-3R

OPERATRICES expérimentées sur costumes bain dames. Beatrice Pines Inc, 70 avenue Mont-Royal ouest. 117—90-6R

OPERATRICES expérimentées overlock, costumes bain dames. Beatrice Pines Inc, 70 avenue Mont-Royal ouest. 117—90-6R

OPERATRICES, expérimentées de préférence, chemises pour hommes, bonnes conditions de travail, deux périodes de repos, les meilleurs salaires. Bluestone Co., 525 Bonsecours, près St-Denis et Craig. 117—92-3 R

OPERATRICES, manufacture vêtements d'enfants. 420 S-Pierre. 117—90-3 R

OPERATRICES demandées avec beaucoup d'expérience sur machine Union Special 2 aiguilles, pour poser les manches, ouvrage à l'année, bon salaire. S'adresser Manhattan Bathrobe. 1485 Bleury, 3ième étage. 117—R

OPERATRICE seulement si expérimentée, machine 2 aiguilles, vêtements sport hommes et garçons. Leather Sport Garment. 4004 St-Denis 3e étage. 117—90-3 R

OPERATRICES en robes de soie usine moderne, climatisée. Travail régulier. Stuart Dress. 460 Ste-Catherine ouest. 117—89-6 R

OPERATRICES DANS CEINTURES
OPERATRICES DE MACHINE A COUDRE DANS CEINTURES POUR DAMES. BON SALAIRE. N'ACCEPTERONS QUE DES OUVRIERES D'EXPERIENCE. GORDON BELT, 1470 PEEL, CHAMBRE 431. 117—91-3 R

OPERATRICES de machine à coudre Singer pour compagnie d'articles de fantaisie en plastique. Dominion Cutting Service, 540 Beaudry. 117—1,5R

OPERATRICES demandées expérimentées dans la couture pour chesterfields. 1419 Clark. 117—91-2 R

OPERATRICES générales pour travailler sur machine Singer et couseuses à la main. S'ad. A S. and J. Clothing Co., 2050 rue Bleury. 117—91-2 R

OPERATRICES dans les imperméables et vêtements de sport. Service Sportswear Mfg., 2050 Bleury, chambre 205. 117—91-3 R

OPERATRICES dans les robes, 1436 Bleury, chambre 806. 117—91-3 R

OPERATRICES, machines Merrow, emploi stable, à l'année. Harris Knitting Mills, 4060 St-Laurent. 117—91-6R

OPERATRICES expérimentées dans les robes de soie à prix populaire pour dames. 460 Ste-Catherine ouest, chambre 301. 117—91-2

OPERATRICES, machines Singer, emploi stable, travail à l'année. Harris Knitting Mills, 4060 St-Laurent. 117—91-6R

OPERATRICES expérimentées dans les robes pour enfants. Emploi continu. Bon salaire. Vacances payées. London Lady Whitewear. 4004 St-Denis. 117—91-3

OPERATRICES demandées pour machine overlock. Meilleur prix en ville. Douglas Textile Mfg Co. 6973A St-Denis. 117—97-3 R

OPERATRICES et finisseuses pour sous-vêtements de dames. Philip Mfg Co., 1162 Ste-Catherine est. 117—91-3 R

OPERATRICES expérimentées pour robes. Bon salaire, emploi stable. Vivian Fashions. 3981 St-Laurent. 117—91-6 R

OPERATRICES sur machines Singer pour costumes de bain. Pedigree Mfg Ltd. 6407 Boyer. 117—91-7 R

OPERATRICES expérimentées pour confectionner blouses, bon salaire, Feature Fashions, 4454 Des Carrières, salle 10. 117—91-6 R

OPERATRICES expérimentées pour confectionner paletots de tranchée Hollywood, imperméables. S'ad. à 3704 St-Laurent. MArquette 3455. 117—91-3 R

OPERATRICES EXPERIMENTEES POUR JUPES ET SLACKS DE DAMES. OUVRAGE A L'ANNEE. BON SALAIRE. VAVANCES PAYEES. S'ADRESSER: 423 MAYOR, CH. 802. 1—91-3R

OPERATRICES expérimentées, jupes. 4505 Delanaudière. 117—89-6 R

OFFRE EXCEPTIONNELLE
Arthur Murray offre à quelques jeunes dames (23 à 29 ans) de devenir professeurs. A celles se qualifiant, rapide promotion au rang de directrices et gérantes. Intéressante profession dans une ambiance sympathique, et de l'avenir! Aucune expérience exigée, mais aptitudes naturelles pour la danse indispensables. Entraînement gratuit de 4 semaines suivi d'emploi rétribué. Se présenter seulement 2 à 8 p.m. M. Jack Bell, Arthur Murray Studios, 1438 de la Montagne. 117—30,1,3,5,7 R

25 OPERATRICES
MEILLEUR SALAIRE
MACHINES MERROW ET ORDINAIRES OUVRAGE CONTINUE. DEMANDEZ MLLE BOUCHARD. REVLON LINGERIE, 7355 ALEXANDRA, NORD JEAN-TALON. 117—91-5R

FILLES DEMANDEES
POUR COUDRE A LA MACHINE SINGER DANS MANUFACTURE ROBES DAMES. EXPERIENCE PAS NECESSAIRE. SEMAINE 5 JOURS. BON SALAIRE. BONNES CONDITIONS DE TRAVAIL. MUSIQUE. S'AD A 372 STE-CATHERINE OUEST SALLE 418. 117—91-2 FR

OPERATRICE
Avec expérience sur machine à comptabilité, de préférence National Cash. Bilingue, très bonnes conditions de travail, pas travail samedi. Ecrire case 482, La Presse. 117—91-3 R

SECRETAIRE PRIVEE
BILINGUE, TRES EXPERIMENTEE. BON SALAIRE. SEMAINE 5½ JOURS. JOURNEES COURTES.
PLATEAU 3971
117—91-3 R

OPERATRICES
FABRIQUE DE SOUS-VETEMENTS DEMANDE OPERATRICES SUR MACHINE A COUDRE. 7030 AV. GRAND, PRES JEAN-TALON. 117—92-6 R

DEMOISELLES
Ceintures recouvertes de drap, expérience, peuvent gagner de 90c à $1.10 l'heure. 19 est, Notre-Dame. 117—92-2R

Sténo
bilingue, 1 an ou plus d'expérience, très bonnes conditions de travail et salaire intéressant. S'adresser à 750 St-François-Xavier, 3e étage. 117—92-3 R

Contremaitresse expérimentée
Robes de bonne qualité, bon salaire à personne qualifiée. 1418 Bleury, PLateau 9867. 117—90-3R

CAISSIERE
Emploi stable pour jeune dame bilingue de préférence. Doit être ponctuelle et avoir bonnes références. 970 Ste-Catherine ouest. 117—90-3 R

PRESSEUSES
DEMANDEES POUR TRAVAILLER DANS MANUFACTURE DE ROBES. S'ADRESSER 1333 MONT-ROYAL E. 1er ETAGE. 117—91-2 R

OPERATRICES ROBES
Expérience, travail dans usine moderne et éclairée, agréables conditions, peuvent gagner plus de $1 l'heure. Immédiatement. 1193 Phillips Square, salle 56. 117—92-3

OPERATRICES expérimentées ou apprenties, robes prix populaires, 460 ouest, Ste-Catherine, salle 821. 117—92-3R

OPERATRICES expérimentées, bonnets et chapeaux pour enfants, bon salaire, bonnes conditions de travail. Rose Ann Mfrs. Co., 3643 St-Laurent. 117—92-6 R

OPERATRICES expérimentées, machine à froncer, bon salaire, bonnes conditions de travail. Rose Ann Mfrs. Co., 3643 St-Laurent. 117—92-6 R

OPERATRICES d'expérience manteaux et costumes de dames, position régulière, bon salaire. 1010 Ste-Catherine est, chambre 507. 117—84-27

PRESSEUSES robes cotonnade pour dames. Semaine de 5 jours. Emploi continu. Bon salaire. Croix-Bleue. 4535 Clarke, 3e étage. 117—90-3 R

REPRISEUSES EXPERIMENTEES DANS REPARATION DE SACS USAGES EN JUTE. NOUVEL ATELIER MODERNE. NATIONAL BAG CO., 155 VAN HORNE, GRAVELLE 8294. 117—89-6R

SECRETAIRE
bilingue de bonne apparence possédant au moins 6 mois d'expérience. S'adresser en personne à 1902 Moreau ou appelez CHerrier 7163, demandez le contrôleur pour appointement. 117—91-3 R

SECRETAIRE, avec expérience pour institut de recherches médicales. Doit être dactylo accomplie, avec connaissance parfaite de l'anglais et français, et capable de prendre des responsabilités. Connaissance des termes médicaux utiles mais non nécessaire. Ecrire à case 4222, La Presse, en mentionnant détails complets, âge, expérience antécédente et salaire prévu. 117—86-26R

SECRETAIRE bilingue, bureau légal, 210 ouest, rue St-Jacques, 5e étage. HArbour 1196. 117—92-6 R

SERVEUSE expérimentée à la fontaine. Bon salaire. Bonnes conditions de travail. 343 boulevard Décarie. Ville St-Laurent. 117—91-3 R

STENOGRAPHE bilingue, expérimentée, position très avantageuse pour maison canadienne française. Ecrire case 4277 La Presse. 117—91-2R

STENO-DACTYLO pour bureau de courtiers en obligations. Essentiel d'avoir une bonne connaissance du français. HArbour 8266 ou 132 ouest, rue St-Jacques, ch. 603. 117—91-2

STENOGRAPHE bilingue avec expérience, rapide et ponctuelle, position permanente, bon salaire, connaissance parfaite de la langue française sera appréciée. S'ad 159 Craig ouest, chambre 620 ou appelez LAncaster 2106. 117—92-6 R

STENO-dactylo bilingue avec ou sans expérience pour importante maison de gros en nouveautés. Emploi permanent. Chances d'avenir pour une débutante. Croix-bleue. Mentionner téléphone. Ecrire case 453 La Presse. 117—90-4

STENOGRAPHE d'expérience parfaitement bilingue demandée par Compagnie d'Assurance Casualty, bon salaire. Ecrire mentionnant âge, expérience et salaire requis. Casier 458 La Presse. 117—90-3R

STENOGRAPHE dactylographe, bilingue pour grossiste. Salaire excellent et bénéfice d'assurance groupe. Ecrire case 462, La Presse. 117—90-3R

TENEUSE de livres adjointe, dactylo indispensable, bilingue, bon salaire. Victoria 7693. 117—92-3R

TRAVAIL de bureau, connaissance de l'anglais et de la dactylographie. Ecrire 4285 La Presse, donnant qualifications et salaire demandé. 117—90-3 R

TRAVAILLEUSES EN CUIR
OUVRIERES GENERALES DEMANDEES POUR LA PLUS IMPORTANTE FABRIQUE DE SACS A MAIN AU PAYS. APPRENEZ UN METIER. SEMAINE DE 5 JOURS. SALAIRE MAXIMUM. VACANCES PAYEES.
J. POTTEL & SONS
2451 DEMONTIGNY EST.
3EME ETAGE

VENDEUSES, Montréal et la province, ayant déjà autres lignes de vente à domicile, faites de l'argent immédiatement en ajoutant notre ligne exclusive, complètement nouvelle et très facile de vendre. Se vendant 1.35. Commission 0.45 chaque domicile une vente. 20 ventes par jour, 54.00 par semaine. Se présenter 2075 St-Denis. 117—90-3R

VENDEUSES POUR MAGASINS A SUCCURSALES VENDANT BAS ET LINGERIE. BILINGUES ET EXPERIMENTEES DE PREFERENCE. CHANCE DE DEVENIR GERANTE. BON SALAIRE. 9 EST, STE-CATHERINE, SUITE 104. 117—92-3 R

VENDEUSES bilingues, responsables, petit magasin de vêtements pour dames, immédiatement, excellentes chances d'avancement, salaire plus boni. St-Henri et Octarie près quartier Pie IX. FAlkirk 3797. 117—91-3R

VENDEUSE bilingue demandée avec expérience dans marchandises sèches, pour prendre charge magasin détail. Localité Verdun. Devra fournir bonnes références. Ecrire case 483 La Presse, Montréal. 117—91-7R

VENDEUSES d'expérience demandées avec références. People Store. 1905 Ontario est. 117—91-3 R

VENDEUSE bilingue, expérimentée vêtements pour dames. Excellente occasion, bon salaire. 3780 S.-Laurent. 117—90-3 R

WAITRESS demandée. S'adresser: Rosemont Tea Garden Restaurant, 2725 Masson, FRontenac 1703. 117—90-3R

118 Emplois demandés, femmes

PRENDRAIS ouvrage dactylo à la maison. GRavelle 2286. 118—

FEMME âge moyen tiendrait maison personne seule, petite famille, après 2 hres p.m., 1231 Panet, AMherst 5505. 118—

119 Cours femmes, filles

A BON COMPTE, école Parthenais, cour chapeau méthode rapide, professeurs d'expérience. 6796 Delorimier. DOllard 1089. 119—89-24 R

A L'ECOLE Josette, cours de chapeaux complet. CHerrier 9454. 119—88-26 R

A L'ECOLE de coupe et couture Alyne Larain Enrg., cours de coupe enseignés par Remy Tourangeau, commencera le 12 février, 384 Boul. St-Joseph est, près St-Denis. BElair 7091. 119—91-7 R

A L'ECOLE MARCIL, COURS CHAPEAUX COMPLET. RAPIDE MODISTE D'EXPERIENCE. TALON 9728 BELAIR 4557 3433 ST-DENIS. 119—89-24

APPRENEZ le smocking anglais. CHerrier 7791. 119—92-6R

APPRENEZ, Ecole Yvette Couture cours chapeaux, haute mode, professeur d'expérience. CHerrier 3557 5287 Bordeaux. 119—88-6 R

APPRENEZ broder smocking, brassards et voiles, donnons ouvrage ensuite. CRescent 9937. 119—85-26 R

COURS chapeaux. Jeanne Mann, diplômée en haute mode. DOllard 1346. 119—89-24 R

CUIR repoussé, cuir ciselé, étain repoussé, pyrogravure, fleurs artificielles. DOllard 5403. 119—3,5,7,10,12,14,17,19,21,24,26,28

DEVENEZ opératrices de manufacture, cours jour et soir. AMherst 4981. 119—91-26 R

120 Services domestiques

15.00 PAR SEMAINE
Aide générale expérimentée, chambre et salle de bain personnelles, radio, duplex moderne, Bendix, avons femme de ménage, 2 enfants d'âge scolaire. ATlantic 4518, 5560 Clanranald. 120—92-2R

70.00 PAR MOIS
Aide générale compétente. Petit duplex. Un enfant. Laveuse automatique. Bon chez-soi. Doit parler un peu l'anglais. 3120 Van Horne. ATlantic 4362. 120—91-2 R

ABSOLUMENT besoin bonne, expérience, 2 enfants 9-15 ans. Devra coucher à la maison et parler un peu anglais, 60.00 mois pour commencer. ATlantic 6804. 120—90-3R

A COTEAU-LANDING, filles demandées, désirant apprendre métier opératrice "switchboard", position d'avenir, bon chez-soi. Salaire discuter. Madame Gareau, téléphone 21. 120—90-3

A EXdale 4975, servante, chambre seule, bons gages. 5575 Clanranald. 120—91-3R

AIDE expérimentée, toutes commodités modernes, chambre personnelle, bons gages. 4887 Victoria. ELwood 6695. 120—R

AIDE GENERALE AIMANT LES ENFANTS ET EXPERIMENTEE. 65.00 PAR MOIS. EXdale 5117. 120—91-2 R

AIDE générale sachant cuisine, 3 enfants, 10-8-4, chambre seule, expérience, références. ATlantic 1446.

AIDE générale, expérience, famille canadienne-française. 70.00 mois. ATlantic 3460. 120—91-2 R

BONNE fiable, petit cottage 5 pièces. WAlnut 6713. 120—92-2 R

BONNE à tout faire, bon chez-soi, 3 enfants, chambre particulière, Bendix, 60.00 par mois. Références, Ville Mt-Royal, ATlantic 9655. 120—1,5,6

BONNE générale sachant faire cuisine, 3 enfants d'âge scolaire, références exigées, très bon salaire, Outremont. ATlantic 0409. 120—90-8 R

BONNE générale demandée, bon chez-soi, chambre seule à Outremont. TAlon 3660. 120—92-1 R

BONNE générale, chambre privée, bon salaire. Bendix, doit parler anglais. Signaler DExter 1941. 120—91-2 R

BONNE à tout faire cuisinière, petite famille adulte, une demi-heure de la ville, service rapide de tramway électrique, logement personnel, 2 pièces et salle de bain, radio, toutes commodités, écrire à case 490 La Presse. 120—92-3 R

BONNE tout faire, expérimentée, un peu d'anglais, 4 adultes, logée, références. 5033 avenue du Parc. DOllard 8673. 120—R

BONNE tout faire expérimentée, famille d'adultes, 70.00 par mois. 776 Wiseman, DOllard 3333. 120—R

BONNE compétente, tout faire, petit duplex, pas cuisine, chambre personnelle, bons gages. ATlantic 7485.

BONNE à tout faire, légers travaux, gages élevés, beaucoup de congés, petit duplex moderne, toutes commodités modernes, district Snowdon. WAlnut 9871. 120—92-2 R

BONNE à tout faire, travaux domestiques, logée, parlant anglais, bons gages. 83 McNider. CRescent 8525. 120—91-3R

BONNE à tout faire fiable, petit duplex, logée, MArquette 9382, EXdale 7684. 120—89-6 R

CAPABLE, ouvrage général, 2 adultes, chambre privée, bons gages. Références DExter 9783. 120—91-2 R

CUISINIERE générale demandée pour maison privée, expérimentée, avec références. Très bon salaire. WAlnut 7461. 120—88-6R

COUPLE MARIE
Sachant faire cuisine pour le personnel d'un bureau-chef situé au centre de la ville; cuisine moderne avec toutes commodités électriques, légers travaux domestiques.

Bon salaire, plan d'assurance groupe et de pension, bon chez-soi, meublé confortablement, repas compris, à couple qualifié désirant sécurité.

Téléphonez Monsieur Plouffe, Singer Sewing Machine Co., MArquette 6334. Rue Sherbrooke, coin Peel. 120—91-3 R

FILLE capable, duplex 6 pièces, chambre personnelle, Bendix, femme de journée à l'emploi, 2 enfants d'âge scolaire, bons gages. ATlantic 7418. 120—92-2 R

FILLE réfectorière pour presbytère. Références. CHerrier 8466. 120—90-3 R

FILLE capable pour petit appartement, légers travaux, lessiveuse automatique. EXdale 4114. 120—91-2 R

FILLE, femme, ouvrage général, bon chez-soi, chambre seule, pas d'enfants. DUpont 0994. 120—90-3 R

FILLE compétente. Léger travail de ménage, bon chez-soi, chambre privée. WA. 9844. 120—91-2 R

JEUNE fille fiable, parlant l'anglais, pour service général, 8.30 à 7. Bons gages, non couchée. 1469 Van-Horne, appt 2, tél. CRescent 9551. 120—91-2 R

JEUNE fille, maison privée, Bendix, troner, radio, 1 enfant, $50 pour commencer. 4853 Grosvenor, EXdale 7280. 120—90-3 R

JEUNE fille pour service domestique général, pas de cuisine, lessiveuse automatique, deux enfants, bons gages. ATlantic 7716. 120—92-2 R

JEUNE fille pour voir aux soins d'un enfant de 4 ans, appartement de 4½ pièces. Logée. 4730 Queen Mary, appt 6. DExter 1136. 120—92-3 R

JEUNE fille compétente, service domestique, chambre seule, belles heures. 768 Upper Belmont. WAlnut 4839. 120—91-3 R

JEUNE ménage avec enfant désire servant salaire début $70 par mois. Décrire expérience et envoyer références. Ludovic de Bonrepos, 3421 N Street, Washington, D.C. 120—90-3

$70.00 PAR MOIS, fille expérimentée, service domestique général, chambre personnelle. ATlantic 2033. 120—R

SERVANTE générale, avec références. 3901 St-Hubert. 120—91-2 R

SERVANTE expérimentée, pas de cuisine, chambre seule, 70.00. DExter 4511. 120—91-3 R

SERVANTE demandée. 95 Trenton Avenue. 120—91-2 R

123 Chambres à louer

A BON MARCHE, Côté Transport. Spécialité: déménagement chambre. Jour et nuit FAlkirk 6584. 123—89-24

APPELER Quesnel Transport, déménagement de chambres, valises. Tél. CHerrier 2842. 123—69-26

APPELEZ Bédard General Transport déménagements, aussi chambres, valises, frigidaire. Jour et soir. LAncaster 7379. 123—71-26R

APPELEZ à bon marché Idéal Transport. Spécialité: déménagement frigidaires, pianos. AMherst 7159. 123—89-24

APPELEZ à bon marché. Maher Transport. Déménagement jour, soir. AMherst 1925. 123—89-24

APPELEZ à bon marché. Adrien Gérard, déménagement n'importe où AMherst 3527. 123—89-24

APPELEZ bon marché. Dubuc Transport. Spécialité déménagement frigidaire. AMherst 9340. 123—89-24

APPELEZ Acme Moving Enregistré. Déménagement chambres, valises. Spécialité: pianos, poêles, frigidaires. Prix raisonnable. FRontenac 4034. 123—89-24

APPELEZ Parette Transport. Déménagement chambres, valises. Bon marché. CHerrier 7153. 123—89-24

MONTREAL MOVING. Déménagement de chambre, valise. Emballage entreposage. AMherst 6650 123—89-24

PARADIS Transport. Déménagement chambres, valises, paquets, meubles. Entreposage. AMherst 6357. 123—89-24

TRUDEAU Transport général, déménagements, chambres. AMherst 7535, soir CLairval 3563. 123—85-5 R

A 364 AZILDA, Tétreaultville, belle chambre meublée, propre, bonne famille, bon chez-soi. TUrcotte 6623. 123—90-6

A BAS PRIX, chambre pas meublée couple âgé. FAlkirk 2746. 123—91-3 R

A 1797 BEAUDRY chambre 4.00 propre, téléphone, pension si désiré. 123—R

A BON marché, messieurs sérieux dans appt vacant. HOchelaga 1302.

A BONS chambreurs, 1053 St-Denis, HArbour 1942, chambre pour 2 personnes avec poêle à gaz, lavabo dans la chambre, propre, eau chaude, toutes commodités. 123—91-2R

A 1672 Cartier chambre propre à monsieur sobre. HOchelaga 5594. 123—92-3R

A 3535 CHEMIN Ste-Catherine, pour messieurs. Appelez WIlbank 6884 123—66-26 R

A 6577 CHRISTOPHE-COLOMB, boudoir en avant, bas. DOllard 2559. 123—91-2 R

ACCOMODERAIS 2 personnes, beau salon double et chambre, chauffés, rue St-Denis près St-Zotique, VIctoria 4758. 123—R

A COTE-DES-NEIGES, grande chambre sur devant, près Gatineau. 3516 Lacombe. ATlantic 5659. 123—90-3 R

AGREABLE salon double meublé, messieurs. 8262 St-Denis. DUpont 2841. 123—90-7 R

A 4891 Henri Julien, chambre pour monsieur seulement, $5. LAncaster 1074. 123—92-2R

AI CHAMBRES MEUBLEES
Edifice neuf, récemment terminé, centre de la ville, pièces meublées de façon moderne, chauffé, eau chaude, douches, incinérateurs, poêle électrique dans chaque pièce, literie fournie. Service à la chambre si désiré. S'ad. à 1062 St-Laurent, LAncaster 9853. Le soir: ATlantic 2623. 15.00 par semaine. 123—89-6R

AI 2 chambres à louer, pension si désiré. CHerrier 0521. 123—91-4R

A 4838 PAPINEAU, chambre privée, genre appartement, meublée, frigidaire, cuisinette. Couple ou jeunes filles. 123—92-5 R

A 2265 PIE IX, appt 6, chambre moderne, accomodations pension si désiré. Près Autobus. TUrcotte 5171. 123—91-2 R

AI 3 PIECES devant, bas, maison privée, cuisine, frigidaire, système. 8068 St-Hubert. GRavel 9696. 123—91-2

AI grande chambre chauffée, coin de rue, seul chambreur, usage de téléphone. 3323 Ste-Catherine est.

ARRIVANT comme chez-soi. 966 Duluth, Parc Lafontaine, belles grandes chambres avant, ensoleillées, boudoirs, balcons, gaz, eau chaude, blanchisseuse. Téléphone. 123—31,2,5,7,9

A LOUER, chambre, 10075 Delaroche. 103—91-2

A LOUER, bel appt, bien meublé, seul chambreur, vrai chez-soi, avec pension si désiré. 548 Osborne, Verdun, TRenmore 9095. 123—91-4R

A 1995 Marie Anne, chambre devant bien chaude. AMherst 4844.

A 5320 NOTRE-DAME de Grâce, beau grand salon ou chambre 1-2 personnes. DExter 8728. 123—91-3

A 4152 Parc Lafontaine, salon double, bas, système, téléphone, monsieur. 123—90-3 R

APPELEZ à HOchelaga 4412, très belle chambre, usage gaz. 123—92-3 R

APPT meublé avec cuisine. CLairval 6564. 123—92-2 R

A 8932 ROUTHIER, grande chambre $5 avec ou sans cuisine. 123—3,5,7

A 1637 ST-DENIS, chambre meublée, nouvellement rénovée, cuisinette. 123—73-26R

A 7854 St-Denis, chambre à louer, monsieur. CAlumet 2498. 123—87-4 R

A 1239 Stanley, gaz dans chambre pour dame tranquille. $7.50. 123—87-6R

A 351 Selby appt D, WEllington 7956, chambre, usage du gaz. 123—91-3 R

A 8200 St-Denis, boudoir et cuisinette meublés, pour couple sans enfant, usage frigidaire et téléphone, VEndôme 0501. 123—92-2 R

ATTENTION, appt double, 2 personnes travaillant chez personne seule, bon chez-soi! DOllard 9129. 123—

AU CENTRE De Lamontagne près Sherbrooke, chambre dans appt, privilège de cuisine, références. HArbour 8837. 123—92-3 R

ATWATER, 4036 Tupper, chambre bien meublée, privilège cuisine, eau chaude. 123—90-3 R

AVENUE du PARC et Laurier, à monsieur honnête, chambre propre et meublée. CRescent 0122. 123—97-2 R

A 1675 WELLINGTON, chambre meublée, très propre, pour 2 personnes, dans bonne famille. WIlbank 4090.

BEAU salon double, pas meublé. AMherst 0356. 123—91-3R

BELLE grande chambre chauffée et ensoleillée, eau chaude. 1651 boul. St-Joseph est. 123—91-3 R

BELLE chambre propre, gaz, 1-2 personnes. 5322 St-Denis. FAlkirk 6908. 123—R

BELLE grande chambre, St-Denis, coin Mont-Royal. MArquette 6265. 123—R

BELLE grande chambre bien meublée, lavabo, gaz, téléphone, 2-3 personnes. 3706 St-Denis. 123—R

BELLE grande chambre meublée. 3414 Parc Lafontaine, FAlkirk 7877. 123—91-2 R

BELLE chambre tranquille, gaz, Jeanne-Mance, Ste-Catherine. HArbour 7452. 123—92-2 R

BELLES grandes chambres éclairées. 5950, 5ème Ave, Rosemont. 123—91-3 R

BLVD St-Joseph près Papineau, boudoir moderne, confortable. AMherst 1471. 123—R

BOUDOIR seulement, fille distinguée, travaillant, boul. St-Joseph. FRontenac 9667. 123—91-3R

BOUDOIR double, meublé. CRescent 6713. 123—90-5R

BOUDOIR, fille. Denormandville près Beaubien. 8.00. GRavelle 3478. 123—91-2 R

BOUDOIR double meublé, cuisine. AMherst 9421. 4444 Delorimier. 123—91-2 R

CHAMBRE propre, chez gens distingués, gaz, lavabo, téléphone, 5.50, 7.00, 10.00. 169 Vitré Est. LAncaster 2856. 123—91-2 R

CHAMBRE avec usage poêle à 1058 Dorion. TAlon 2028

CHAMBRE-BOUDOIR à louer, avec usage de la cuisine. Fille seulement. Références. 989 Duluth. AMherst 3343. Près du Parc Lafontaine.

CHAMBRE sur devant à 2292 Cartier. Tél. CHerrier 7839. 123—91-2

CHAMBRE, maison tranquille. 4518 Des Erables. FAlkirk 2833 soir seulement. 123—90-3 R

CHAMBRE meublée, usage cuisine, personne seule, $5.00. 7951 Henri-Julien. 123—89-4 R

CHAMBRE pour homme seul. FAlkirk 0634. 1209 Cartier. 123—90-3

CHAMBRE, gaz, eau chaude. 1588 Plessis. AMherst 5505. 123—

2 CHAMBRES, 3493 De Lorimier près Sherbrooke, usage de cuisine. 123—92-2 R

CHAMBRE à louer pour 2 personnes 5168 Papineau. 123—R

DORCHESTER EST 1482, grand appt moderne, lavabo, gaz. Aussi petite. 123—91-2 R

GRANDE chambre à louer, 26 Faillon. GRavelle 2646. 123—91-2 R

2 CHAMBRES meublées, 20 Selby près Atwater. FItzroy 1934.

GRANDE chambre meublée, pour couple ou 2 dames. Toutes commodités. DOllard 2557. 123—91-3 R

GRAND salon double non meublé pour couple, 3902 Laval. 123—

GRAND salon double non meublé, aussi 1 chambre simple meublée, privilège cuisine, enfants acceptés. 7776 St-Gérard. Victoria 1440. 123—92-3 R

GRANDE chambre meublée, pour personne travaillante au dehors. DOllard 3931. 123—92-2R

GRAND salon double chauffé, non meublé, usage cuisine. TAlon 5571.

2 GRANDES chambres séparées pour 2 couples. FRontenac 0706.

GRANDE chambre meublée à neuf, cuisinette avec évier, eau, armoires modernes, poêle à gaz, 2 adultes, références. 5977 Masson. 123—91-2

2 GRANDES chambres, pour couple bébé accepté. S'ad. 37 Dion Ville St-Laurent. BYwater 1653. 123—87-6 R

GRANDE chambre meublée, messieurs seulement, maison tranquille. 4009 Papineau. CHerrier 0781. 123—R

GRANDE chambre 1 ou 2 personnes, commodités modernes, près autobus. 6986 Des Ecores. Victoria 6954. 123—90-3 R

JOLIE petite chambre à louer. HArbour 7023. 123—97-2

MONTREAL-OUEST, chambre confortable, famille privée, repas si désiré, références. DExter 4583. 123—91-3

MOITIE de maison chauffée, meublée, pour couple avec ou sans bébé. 8431 Des Belges, VEndôme 4643. 123—

PARC AVE-BERNARD, chambres simples, vacantes, cuisine, frigidaire. TAlon 5187. 123—1,3,5

PTE ST-CHARLES, chambre pour couple, poêle électrique, literie non fournie. WIlbank 9707. 123—91-2 R

POUR COUPLE travaillant, privilèges, maison neuve, 4610 Linton, appt 6. 123—90-3

ROSEMONT, belle grande chambre à louer pour une ou deux personnes. 5945, 24e ave. 123—91-3

RUE Hutchison 3572, chambre avec lavabo et cuisine, eau chaude à l'année, fraîchement décorée. 123—89-6R

ST-HENRI, demoiselle distinguée après 7 hrs, WEllington 4097. 123—R

SALON double non meublé, pas d'enfants. TUrcotte 4716, 2580 De La Salle, Maisonneuve. 123—88-5R

SALON double non meublé à louer. 4334 Wellington. 123—92-3 R

SALON double meublé 9.60 semaine. 269 De Boisbriand, MArquette 4395. 123—91-3 R

SALON double avec avantages. S'ad. 7565 Berri. CRescent 4361.

SALON DOUBLE meublé, système privilèges cuisine, frigidaire, téléphone. 1907 Leclaire. 123—R

SALON double, aussi petite chambre, 1383 Demontigny. HOchelaga 1487.

SALON double avec lavabo, gaz, radiateur, eau chaude dans l'appartement. 2 grands châssis en avant. CH. 3292. 123—

SALON DOUBLE, gaz, téléphone. Visible après 6 hres. 4834 Cartier. 123—91-3R

SALON double, meublé ou non, pour 2 personnes, travaillant au dehors. 7234 St-Denis. 123—90-8 R

SALON double, ménage et ameublement neufs, eau chaude à l'année, téléphone, gaz. GRavelle 9532. 123—91-2 R

SALON double à louer, 1675 Beaudry. 123—90-6 R

SHUTER 3550, chambre avec privilège cuisine, s'adresser appartement 2. 123—90-3 R

4815 ST-URBAIN, foyer confortable, téléphone, eau chaude. HArbour 3805. 123—90-3 R

TRES beau salon double meublé, gaz, 1952 Gauthier. FAlkirk 2901. 123—90-3 R

VERDUN. Pièce genre appartement. Voir concierge. 3458 Joseph. TRenmore 9569. 123—91-2 R

125 Chambres et pension

53 Laurier Ouest, chambre pension pour un monsieur, téléphone. 125—R

A 4299 ST-HUBERT, excellente pension, propre, 2-3 messieurs. 125—90-8 R

A 5238 PARC, pension excellente, bas prix, 2-3 messieurs ou dames, très propre, moderne. 125—84-8 R

A 4130 ST-HUBERT, chambre et pension pour 2 frères ou amis, honnêtes et sobres. 125—90-2 R

BON chez-soi, commodités, 1-2 personnes distinguées. Autobus à la porte, 2265 Pie-IX, appt 6. TUrcotte 5171. 125—91-2 R

BONNE pension, messieurs, radio, téléphone, près Dupuis. 1656 St-Christophe. 125—90-3

PARC OUTREMONT, chambre, excellents repas, raisonnable. GRavelle 0165. 125—91-2

129 Pension d'enfant

A DOMICILE, prendrait fillette 4 à 5 ans, jour seulement. Information. MArquette 6154. 129—90-3

FAMILLE privée, prendrais jeune bébé en pension. CRescent 5769. 129—91-2 R

PRENDRAIS bébés en pension. 8647 Esplanade près Liège. 129—2,5

PRENDRAIS en pension jeune bébé, meilleurs soins. HArbour 9083. 129—92-6R

PRENDRAIS enfants en pension 1 à 5 ans, en campagne, autobus à la porte, bonnes références, écrire case 4273 La Presse. 129—91-2

139 Perdu

JEUDI soir, 8 h. 30, bourse noire en linge, perdue, contenant grosse valeur. Beaubien, près St-Denis, perd. Récompense à qui retournera. DOllard 3172. 139—91-2 R

PERDU, Maplewood et Decelles, chapelet noir. ATlantic 7130. 139—91-3 R

PERDUE soir 30 janvier, route Montréal-Ste-Adèle, petite malle et serviette de cuir, contenant des effets personnels. Communiquer PLateau 5151, local 419. 139—90-3 R

VENDREDI soir 6 hres, Delorimier, Ontario, portefeuille brun, argent, papiers, photos. Récompense. CAlumet 5765. 139—91-3

140 Objets trouvés

AVE LINTON Mtrl. Lunettes tours bruns dans étui brun. 8386 De Gaspé. 140—

BAGUE, Hôtel Mt-Royal. Ecrire case 489 La Presse, donner description. 140—91-3R

144 Machine à coudre

ACTUELLEMENT en magasin célèbre machine à coudre neuve électrique New-Williams. 4627 rue Notre-Dame ouest. 144—89-24

CONFIEZ vos réparages et achats de toutes machine à coudre à un homme de 30 ans d'expérience dans les usines Singer. Location, moteur posé. Termes faciles. Barré, 7223 Delorimier. CAlumet 2001. 144—89-24

MACHINE à coudre à louer, domestique et manufacture. 7035 St-Laurent. GRavelle 3585. 144—89-28 R

MACHINES à coudre à louer à prix raisonnable. 168 Mt-Royal est. BElair 3450. 144—91-25

MACHINES à coudre Singer à louer 3 mois $10, option d'achat pour d'autres machines à $5 et $6 par mois. Location de machines de manufacture. Aussi réparations. MArquette 3844. 3656 St-Laurent. 144—89-24

MOTEUR 15.00, machine coudre, réparation prompt service. CHerrier 2581. 144—91-7

149 Machinerie

Machinerie et Accessoires
NOUS LES AVONS
Les plus importants vendeurs-dépositaires au Canada de machineries neuves et usagées, moteurs, transmission et accessoires mécaniques.
Si nous ne les avons pas nous pouvons vous les procurer.
L. S. Tashis & Sons Ltd
450 rue McGill, Montréal
Stationnement gratis
149—89-24

Bulldozer (angle) CARTERPILLAR
D-8, hydraulique, tout refait à neuf, prêt à travailler, winch arrière, lames, chenilles neuves, lot de parties serviables. Termes si désirés. Eureka Realties, 1647 St-Denis. BElair 5051 149—87-7R

Continental Machinery
Machinerie à bois toutes sortes ainsi que poulies, courroies, moteurs
1379 NOTRE-DAME OUEST
FITZROY 2463
149—1,2,5,6,7,8,9,12,13,14,15,16,19,20,21,22,23,26,27,28

MACHINE à fer à bois, courroies, accessoires. Wiseberg 66 [illegible] Grises. 149—89-24

McCORMICK MACHINERY
Le meilleur endroit pour outillage usagé, courroies, poulies, étaux, enclumes, forets, 163 Murray. 149—5,12,19,26

MOTEURS électriques de toutes sortes F X Ponton 3950 Wellington TRenmore 7813. 149—75-26R

TETE de shaper ¾, avec table. DUpont 6335. 149—90-3R

TOUTES ces machines sont en état de fonctionner pour inspection. Tours, façonneuses, fraiseuses, perforeuses sur colonne, emporte-pièces sur colonne, etc. Fraise acier rapide, courroies et accessoires. Prix d'aubaine. Levine Machinery, 1706 Notre-Dame ouest, WEllington 2747. 149—90-3 R

153 Accordeurs de pianos

Accordement de pianos
Faites accorder votre piano par un expert de chez Lindsay
TELEPHONEZ CHEZ
C. W. LINDSAY CO.
MArquette 7701
Pour rendez-vous
1112 ouest Ste-Catherine
153—89-24

DONAT VANIER, accordeur, réparations pianos, ouvrage garanti. DOllard 1918. 153—89-8

157 Articles de sport

A QUI LA CHANCE? table billard, chêne solide, 8 x 4 et accessoires. Parfaite condition. 11350 Ste-Gertrude. Montréal-Nord. 157—91-3 R

FUSIL 12 automatique Remington. Compensateur. Après 7 p.m. PLateau 3321. 157—92-2 R

166 Tapissage — Peinturage

A BAS PRIX, blanchissage, peinture, tapissage, réparation plâtre, tapisserie enlevée vapeur. Immédiatement. GRavelle 2742. 166—89-6 R

A BAS prix, ouvrage neuf, réparation, immédiate. Victoria 1751. 166—91-3

166 Tapissage — Peinturage

A BAS PRIX, plafonds lavés, blanchis, 3.00, chambres tapissées 3.00, peinture, plâtre. Ouvrage garanti. Houle. FAlkirk 0345. 166—81-26R

A BAS PRIX, blanchissage, tapissage, peinture garantie immédiatement. CRescent 2650. 166—91-6

A BAS PRIX, blanchissage, peinture, tapissage, lavage murs. HArbour 7415. 166—91-2

A BAS PRIX prompt travail tapisserie enlevée vapeur. HArbour 9840 Soir: Victoria 6971. 166—89-24

BLANCHISSAGE, tapissage, plâtre, peinture générale, tapisserie enlevée vapeur. DUpont 3370. 166—91-6

BLANCHISSAGE 3.00, tapissage 3.00, plâtre, ouvrage garanti. TAlon 6954. 166—83-26R

CONTRACTEUR général, spécialités plâtre, tapisserie enlevée, vapeur. FRontenac 9473. 166—74-26R

OUVRAGE garanti, peinture, plâtre, graftex, tapisserie enlevée vapeur. DUpont 0784. 166—77-26

PLAFONDS lavés, blanchis, 3.00, plancher ciré, 3.00, peinture, plâtre, lavage de mur. AMherst 5228. 166—78-26 R

170 Brûleurs à l'huile

A. B. C. Victor Silent Glow et Lynn fournaise. Aussi brûleurs usagés réservoirs huile installation, nettoyage par experts licenciés. C. Décarie, 6735 Chambord. DOllard 1442. 170—89-24

ATTENTION! Brûleur A.B.C. Lynn, Victor. Réparation, installation. Gros, détail. Le Coin des Brûleurs Enrg., 954 Rachel, FRontenac 9483. 170—89-24

NETTOYAGE installation, vente, service même jour. Roland Lavigne. TAlon 2414. 170—78-26 R

RADIATEUR "Mark Hot", à eau chaude, avec élément électrique, presque neuf, 50.00, fournaise avec brûleur "Kresky" automatique à l'huile, presque neuve, 75.00, brûleur "Silent Glow", pour chauffer réservoir à eau chaude, 50.00. CLairval 2016. 170—91-3 R

SPECIAL
Brûleurs à l'huile complets, installés avec barils, supports, 45 gallons d'huile, 60.00. Aussi choix de fournaises à l'huile. Termes faciles. J. Verrette, 1170 Soulanges, WIlbank 8809. 170—66-26R

191 Electriciens

POUR vos réparations, installations électriques, appelez entrepreneur licencié. VEndôme 1485. 191—74-26R

195 Entrepreneurs

A BAS prix, entrepreneur menuisier, réparations générales. TUrcotte 6220 195—91-6R

A TREMBLAY, construction générale, prendrait tous genres construction neuve et finition, spécialité, réparation, HOchelaga 5423. 195—89-11

CONSTRUCTION neuve, réparations de toutes sortes. Appelez Rousseau. WAlnut 4877. 195—89-4

ENTREPRENEUR en construction, prendrait ouvrage heure ou contrat. DUpont 9089. 195—87-34

196 Exterminateurs vermine

ABATTRE coquerelles, punaises, rats, etc. Prix minime. Aucun dépôt. Ouvrage garanti. Aussi vendons produits DDT. Appelez Provincial Pest Control. A. Lefebvre, propriétaire. WIlbank 5066. 196—89-24

APPELEZ CORPORATION PROTEX Extermination garantie punaises, coquerelles, etc. Meubles désinfectés dans nos voûtes. CHerrier 1182. Soir: AMherst 1384. 196—89-24

204 Hôpitaux privés

ABSOLUMENT confidentiel. Accouchement non douloureux. Association Ste-Thérèse. Maternité privée. Gardes enregistrées. Pension avant terme. 307 Carré St-Louis, près St-Denis, LAncaster 1022. 204—89-24

ACCOUCHEMENT. 2037 St-Denis. Maternité, filles, femmes. Pension avant terme. Toutes accommodations. Dr Bélanger. LAncaster 4647. 204—89-24

BELVEDERE, maternité privée pension avant terme. Discrétion absolue. 1651 boul. St-Joseph, AMherst 4014. 204—89-24

HOPITAL PREFONTAINE
Site idéal maternité privée moderne, ensoleillée, accouchement sans douleur, pension avant terme. Mme Héroux, 2414 Nicolet, CHerrier 4983. 204—89-24

STE-ANNE, 5829 ave du Parc, maternité pour filles. Pension avant terme. Je m'occupe de tout. Considération, discrétion absolue. DOllard 5984. 204—89-24

206 Imprimeries

LINOTYPE modèle K avec 2 magasins, pot électrique neuf, moteur neuf; en bon état de fonctionnement. Aubaine pour vente immédiate. Century Press, 1030 St-Alexandre. 206—90-3 R

213 Matériaux de construction

DEMOLITION
Le plus grand assortiment de matériaux de construction usagés à Montréal. Gros bois, bois divers, portes et châssis briques, radiateurs et tuyaux plomberie tôle, etc.
W. LAJEUNESSE & CIE LTEE
1215 PAPINEAU — FRONTENAC 2187
213—89-24

PORTES ET CHASSIS
Neufs de tous les modèles et de toutes grandeurs. Prix du gros. 5675 Chambord. Victoria 7972 213—89-24

CHEZ ROBILLARD
10 magasins dans 1, tout ce qu'il vous faut pour construire, ou réparer votre maison. 1322 Bélanger. DOllard 2930. 213—91-8

BAINS sur pattes et tombeaux 4½, 5. Lavabo tous prix, toilettes bon marché, éviers flat Rin, drainboard. Cuves simples, doubles, combinées. Fournaises, radiateurs, pompes à l'eau automatiques, tuyaux noirs et galvanisés, tuyaux de fonte 2 à 6 pouces. Plomb, outillage de plombier. 718 Gilford, CHerrier 4961. FRontenac 1911. 213—88-10 R

BOIS DE CHAUFFAGE DE DEMOLITION. 7.00 VOYAGE. ELWOOD 8598. 213—91-3 R

BOIS et matériaux de toutes sortes portes et châssis, finition en bon bois franc, mérisier et chêne. S'adresser 5675 Chambord, près De Fleurimont. CRescent 1644. 213—89-24

MATERIAUX de construction de toutes sortes surplus de guerre. S'adresser Eucharistie Harvey, St-Hubert, Blvd Laurier entre rond point et la dompe Richard. Tel 2023. 213—76-28

PLYWOOD, arborite de toutes sortes, à vendre. DOllard 3928. 213—89-15R

PORTES et châssis de toutes sortes, livrés dans 2 heures de commande, bois rough et préparé moulures planches murales, veneer, ferronnerie construction. 1322 Bélanger. DOllard 2930. 213—91-3

215 Menuiserie

MENUISIER prendrais réparation générale, heure ou contrat. GRavelle 5325. 215—86-26R

221 Peintures

PEINTURE
Préparée 2.25 gal. Email 3.00 gal. Couleurs assorties, livraison gratuite. Service Paint Co. 1351 Laurier E. CHerrier 1174. 221—77-26R

PEINTURE 1.00 et plus gallon. Peinture-émail, 2.75 le gallon. Couleurs assorties. Livraison gratuite. 8602 De l'Epée. Victoria 4115. 221—89-24

PEINTURE garantie. Email et blanc mat 2.75 le gallon. Livraison. Peinture Economique, 1110 Amherst. LAncaster 8342. 221—89-24

223 Planchers

A BON compte pour posage sablage, finition, ouvrage rapide. FItzroy 9752. 223—70-26 R

A BON MARCHE pour scraper les planchers. DUpont 8086. 223—91-26 R

ATTENTION, planchers remis à neuf, VEndôme 5138. 223—77-26R

PLANCHERS sablés, finis, sans poussière. Lacharité Radio Service. FRontenac 5073 223—90-23

PLANCHERS sablés, jour, soir, $3.00 plus. MArquette 4498. 223—79-26

224 Plomberie — Chauffage

BAINS sur pattes et tombeaux, 4½, 5, lavabo tous prix, toilettes bon marché, éviers flat Rin drainboard, cuves simples, doubles, combinées, fournaises, radiateurs, pompes à l'eau automatiques, tuyaux noirs et galvanisés, tuyaux de fonte 2 à 6 pouces. Plomberie, outillage de plombier. 718 Gilford. CHerrier 4961. FRontenac 1911. 224—88-10 R

POUR vos travaux de plomberie et chauffage, réparations appelez WIlbank 2171, jour. TAlon 9601 soir. 224—77-26 R

228 Rembourrage

A BAS PRIX
Rembourrage chesterfield studio fauteuils, etc par des mains experies au prix de la manufacture. Estimé gratis. J. L. Lapierre, GRavelle 9919. 228—89-24

ACIER
Tuyaux noirs et galvanisés.
Tubes pour ameublement.
ALEXIS NIHON C!E LTEE
133 ST-PAUL OUEST MA. 4534 *

AVIS LEGAL

Province de Québec
District de Montréal
C. S. No 143.

Requête sera présentée à la Cour Supérieure, province de Québec, district de Montréal, Division de Pratique, Chambre 31, à dix heures et trente minutes A.M., le 13 février 1951 ou aussitôt que conseil pourra être entendu, par Paul-Emile Boileau, contremaître, de la cité de Montréal, requérant la reconnaissance judiciaire de son droit de propriété dans les lots nos 42 et 43 de la subdivision du lot no 248, (ci-devant les lots nos 248-6-2 et 248-7-1, et ci-devant 248-Ptie 6 et Ptie 7), aux plan et livre de renvoi officiels de la Paroisse du Sault-au-Récollet; avec les constructions y érigées et portant les nos 10735 et 10737 Ave Henri-Julien, à Montréal.

Montréal, 2 février 1951.

BRUNO CREVIER,
Avocat du Requérant
10 Est, rue St-Jacques,
Montréal.

Peintre de pancartes et d'affiches
demandé pour magasins à rayons
S'adresser : BUREAU DE PLACEMENT
Dupuis Frères

SABLE D'OKA
Deux fois tamisé et lavé
DIRECTEMENT DU LAC DES DEUX MONTAGNES
CONSOLIDATED OKA SAND & GRAVEL
CO. LTD, MONTREAL
3 COURS A VOTRE DISPOSITION
rue SAINT-PATRICE près de l'écluse de LACHINE
dans le PORT DE MONTREAL au pied de la rue POUPART
248 Mc Cord · WI 5131 OU A VOTRE FOURNISSEUR DE MATERIAUX

MACHINES À VENDRE
2 chain-block "Budgit" de ½ tonne (électrique).
1 chain-block "Yale", de 1 tonne (électrique).
1 chain-block de 1 tonne, à la main.
1 shear-gap Brown-Boggs, 48 pouces (14 gauge).
4 punchs assortis.
1 drill "Royal" de 1 pouce.
1 shear de 36 pouces.
A VENDRE A SACRIFICE
2090 rue Moreau — Montréal

Transactions Immobilières

Quartiers Ahuntsic — Avenue du Parc (vagues), lots Nos 346-93, à 97, Peter M. Shannon à J. Euclide Crevier $2,775.00 — 877764.

Maisonneuve — rue Jeanne D'Arc, Nos 1839 à 1843, Lot No 14-249-2, terrain 20 x 100 pds, Emile Laurin à Joseph Thomas $6,000.00 — 877796.

Montcalm — Rue Cartier Nos 6717-6719, Lots Nos 210-213-3, 210-214-2, 480-53-2, 480-54, Pt 480-55, terrain 23'6"½ x 81 pds, Frank Mascarelli à Pasquale Greco, et uxor, $10,000.00 — 877815.

Rue Cartier, Nos 6710 à 6714, Lot No 210-113, terrain 24 x 82 pds, Francesco Schiavoni à Roland Lamarre, $12,800.00 — 877870.

Mont-Royal — Chemin Côte Ste-Catherine No 4895, Lot No 121-27, Dame Alexis Paquin à Roland G. Paquin, $29,639.15 — 877795.

Notre-Dame-de-Grâces — Rue Walkley Nos 3451-3453, Lot No 152-500, terrain 40 x 118 pds, Joseph A. Désy à Dame René Larose, $13,000.00 — 877749.

Avenue Beaconsfield, Nos 2352-2354, Lot No 165-122, terrain 25 x 91 pds, John Robinson à Hector Desgroseilliers, $13,850.00 — 877751.

Rue Walkley, Nos 4359-4361, Lot No 152-482, terrain 40 x 118 pds, Joseph A. Hébert à Jeannette Gosselin et al, $18,000. — 877753.

Papineau — Rue Dorchester est, Nos 1807-1809, 1813, 1815, Lots Nos Pt 440-1-1, 440-2-1, Dame Ulric Bouvier à Philippe Bouvier, $6,000.00 — 877782.

Rosemont, — Neuvième Avenue, Nos 6745-6747, Lots Nos 199-1098 Pt 1097, 1099, Les Habitations Modernes Enrg. à Fernand Dancoste, $15,995.00 — 877774.

Neuvième Avenue, Nos 6785-6787, Lots Nos Pt 199-1104, Totalité 199-1105, terrain 40 x 113' pds, Les Habitations Modernes Enrg. à Wilfrid Dancoste, $15,995. — 877775.

Neuvième Avenue Nos 6755-6757, Lots Nos 199-1100 Pt 1101, 1099, terrain 50 x 113 pds, Les Habitations Modernes Enrg à Gérard Dancoste, $15,995.00 — 877776.

19e Avenue, Nos 6845-6847, Lot No Pt 199-1115, terrain 37'4 x 113 pds, Les Habitations Modernes Enrg. à Joseph Nardone, $14,700.00 — 877777.

St-André, — rues Ste-Catherine ouest, No 2219, Closse Nos 1401 et 1409, Lots Nos Pt 1654-66-17, terrain 22'3 x 81 pds, Spiros Farandatos à Denis Daoussis, $15,000.00 — 877863.

St-Denis — rue Christophe Colomb, nos 4664 à 4668, Lots Nos 328-526, Pt 525, terrain 50 x 100 pds, Gaston Gravel à Ovila Nadeau, $13,000.00 — 877913.

St-Eusèbe — Rues Sherbrooke est No 2700 Bercy Nos 2655-2657, Lot No 148-2650, Joseph P. Jean à Delle Marie A. Aubut dit Cimon, $32,000.00 — 877888.

St-Georges — Rue St-Paul ouest, No 350, Lot No Pt 26, terrain 32 x 120 pds, Succ., Benjamin Isaacs à Moe Bass, $16,000.00 — 877877.

St-Jacques — Rue St-Hubert, Nos 1654-1656, Lot No 846-4, terrain 25 x 145 pds, Théophile H. Dupras à Oscar Leduc, $16,500.00 — 877747.

Rue St-Christophe, Nos 1282 à 1286, Lot No 849-68, Dame Signard Roy à Delle Lauretta Des Ruisseaux, $4,200.00 — 877773.

St-Jean — Avenue Outremont, Nos 6982 à 7990, Lots Nos 636-103, 104, terrain 25 x 76 pds, Dame Raoul C. Leclerc à Charles Belzil et al, $13,500.00 — 877752.

Rue Jean Talon ouest, Nos 912-927, Lots Nos 634-99, 100, Max Izenberg et al à Dame Hyman I. Lavut, $18,000.00 — 877875.

Rue Jeanne Mance Nos 6652 à 6658, Lot No 12-25-108, terrain 50 x 100 pds, Giuseppe Mamdenice et uxor à Dame Joseph H. Pilion, $9,000.00 — 877912.

St-Jean-Baptiste, — Rue Hôtel de Ville, Nos 4067 à 4071, Lot No 15-1289, Dame Armand Grenier à Dame Joseph H. Tellier, $13,500.00 — 877756.

* * *

Village Côte St-Luc — Chemin Côte St-Luc, Lot No Pt 85, terrain 2133' pds en sup, Samuel Goldman et al à Robert Cummings, $2,000.00 — 877648.

Villes Hampstead — Chemin Albion, Lots Nos 74-63, 64, terrain 11090' pds en sup, John B. Bevan à Dame Arnold Tepner, $6,500.00 — 877876.

Lachine — 46e Avenue No 270, Lot No Pt 899-564, terrain 50 x 112'9" pds, Samuel D. Gameroff à Robert Ed. Jones, $10,700.00 — 877730.

46e Avenue, No 275, Lot No 899-588 terrain 50 x 115'5" x 115' pds Samuel D. Gameroff à John C. Murray, $10,700.00 — 877731.

Rue Provost, Nos 805, 809-811-813, droits dans Lots Nos 752-98, 99 Pt 100 Alexander Rock à Dame Raymond Rock, $5,000.00 — 877732.

4e Avenue, Nos 585 à 589, St-Antoine, Nos 425, 435, 445, Lots Nos 753-231, 232 Lucien Beauchemin à Arthur Durocher, $15,000.00 — 877733.

Montréal Ouest — Avenue Percival, No 157, droits Lots Nos 138-77, Pt 78, terrain 108 x 123 pds, Abraham Blauer à Dame Abraham Blauer, $5,000.00 — 877872.

Mont-Royal — Avenue Cornwall, Lot No 623-375, terrain 50 x 95'7" pds, Josenhat Beaudoin à George Campbell, $2,488.00 — 877814.

Cour Supérieure

DIVISION DE PRATIQUE

Président: L'hon. juge C.-A. Bertrand.

Le 5 février 1951.

Les jugements suivants furent rendus:

Capitol Printing & Art Co. vs Nu-Way Construction & Tile Co. Ltd. — jugement accordant motion pour examen de J. W. Anderson en vertu de l'article 591 C.P., avec dépens.

Dame Eliane Tellier vs World-Wide Airways Inc. — jugement accordant motion pour détails, en partie, 10 jours de délai, frais à suivre.

Dame Louise Lewis, pers. & es-qual. vs World-Wide Airways Inc. — jugement accordant motion pour détails, en partie, 10 jours de délai, frais à suivre.

Maison Michel Inc. vs J. A. Bujold — jugement déclarant règle nisi rapportable le 28 février 1951, à 10.30 hres a.m., chambre 31.

Edouard Charles Duquette vs dame Emma Riendeau — jugement accordant motion pour examen au préalable du demandeur d'ici 15 jours, frais à suivre à condition que l'examen ait lieu.

Omer Mageau vs John S. Corrigan & Al. & Latimer Motor Sales Ltd. — jugement accordant motion pour substitution sans frais.

U. W. Rousseau vs Vulcan Steel Architectural Co. Ltd. — jugement accordant motion pour substitution, sans frais.

Irénée Brunelle vs Transport Chambly Ltée — jugement accordant motion pour substitution, sans frais.

W. Bergeron vs J. Bernard — jugement accordant motion pour examen médical du demandeur d'ici trois semaines, frais à suivre à condition que l'examen ait lieu.

Lionel Charest vs dame A. Nantel & Vir. — jugement accordant motion pour examen au préalable du demandeur d'ici 15 jours, frais à suivre à condition que l'examen ait lieu.

Ross Desjardins vs Koninklijke Luchtvaart Maatschappij — jugement accordant motion pour substitution, sans frais.

Lionel Charest vs dame A. Nantel & Vir. — jugement accordant motion pour permission de retirer dépôt, frais à suivre.

Armand Dattore vs Michel Tenace — jugement accordant motion pour amender en par le défendeur payant les frais de motion, autres frais réservés.

La Compagnie de Transport Provincial vs Richard Theolis — jugement accordant motion pour examen au préalable du chauffeur de la demanderesse d'ici une semaine, frais à suivre à condition que l'examen ait lieu.

John Henry Bambrack vs Laurentide Aviation Limited — jugement accordant motion pour examen au préalable du demandeur d'ici 15 jours, frais à suivre à condition que l'examen ait lieu.

W. Bergeron vs J. Bernard — jugement accordant motion pour examen au préalable du demandeur d'ici trois semaines, frais à suivre à condition que l'examen ait lieu.

Toronto General Insurance Co. vs Clifford Darbyson & Al. — jugement accordant motion pour substitution, sans frais.

Denis Poliquin vs Abraham Lenetsky & Al. — jugement accordant motion pour substitution, sans frais.

Alyre Gauvin vs Mark Garfinkle — jugement accordant motion pour examen médical du demandeur d'ici 15 jours, frais à suivre à condition que l'examen ait lieu.

Dansereau & Poirier Ltée vs J. A. Duranceau — jugement accordant motion pour détails, 8 jours de délai, frais à suivre.

Dame Millana Kurpila & Vir. vs la Cité de Montréal — jugement accordant motion pour détails, 8 jours de délai, frais à suivre.

J. M. Gaston Frégeau vs dame Yvette Labadie — jugement accordant requête pour permission de produire défense supplémentaire, frais à suivre.

Edouard-Baptiste Fournier vs dame Marijona Zebraityte & Vir. et ladite dame Marijona Zebraityte & Vir vs John Welkert & Gabriel Dorais — jugement accordant motion pour exception dilatoire, permis de retirer dépôt, frais à suivre.

Dame Ida Elizabeth Millard vs The Linton Apartments Ltd. — jugement accordant motion pour examen au préalable de la demanderesse d'ici 30 jours, frais à suivre à condition que l'examen ait lieu.

A. Bordeleau vs P. Bouchard & Al. — jugement accordant motion pour examen médical du demandeur d'ici 15 jours, frais à suivre à condition que l'examen ait lieu.

A. Bordeleau vs P. Bouchard & Al. — jugement accordant motion pour examen médical du demandeur d'ici 15 jours, frais à suivre à condition que l'examen ait lieu.

Israël Nantel vs Jean Forget & Al — jugement accordant motion pour détails, 8 jours de délai, frais à suivre.

Arthur Jacques vs Henri Comtois — jugement accordant motion du demandeur pour détails, 15 jours de délai, frais à suivre.

Léo Corbeil vs Emmanuel Lanthier — jugement accordant motion pour détails à être fournis ce jour, frais à suivre.

Pierre-Antoine Marchand vs Antoine Le Roy — jugement accordant motion pour examen au préalable du demandeur d'ici 15 jours, frais à suivre à condition que l'examen ait lieu.

Almanzor Bisson & Le Protonotaire de la Cour supérieure et al. — jugement accordant requête pour rectification des registres de l'état civil.

Jean P. Duquette vs dame Emma Riendeau — jugement accordant motion pour examen au préalable du demandeur d'ici 15 jours, frais à suivre à condition que l'examen ait lieu.

Un vieux chêne reçoit des soins

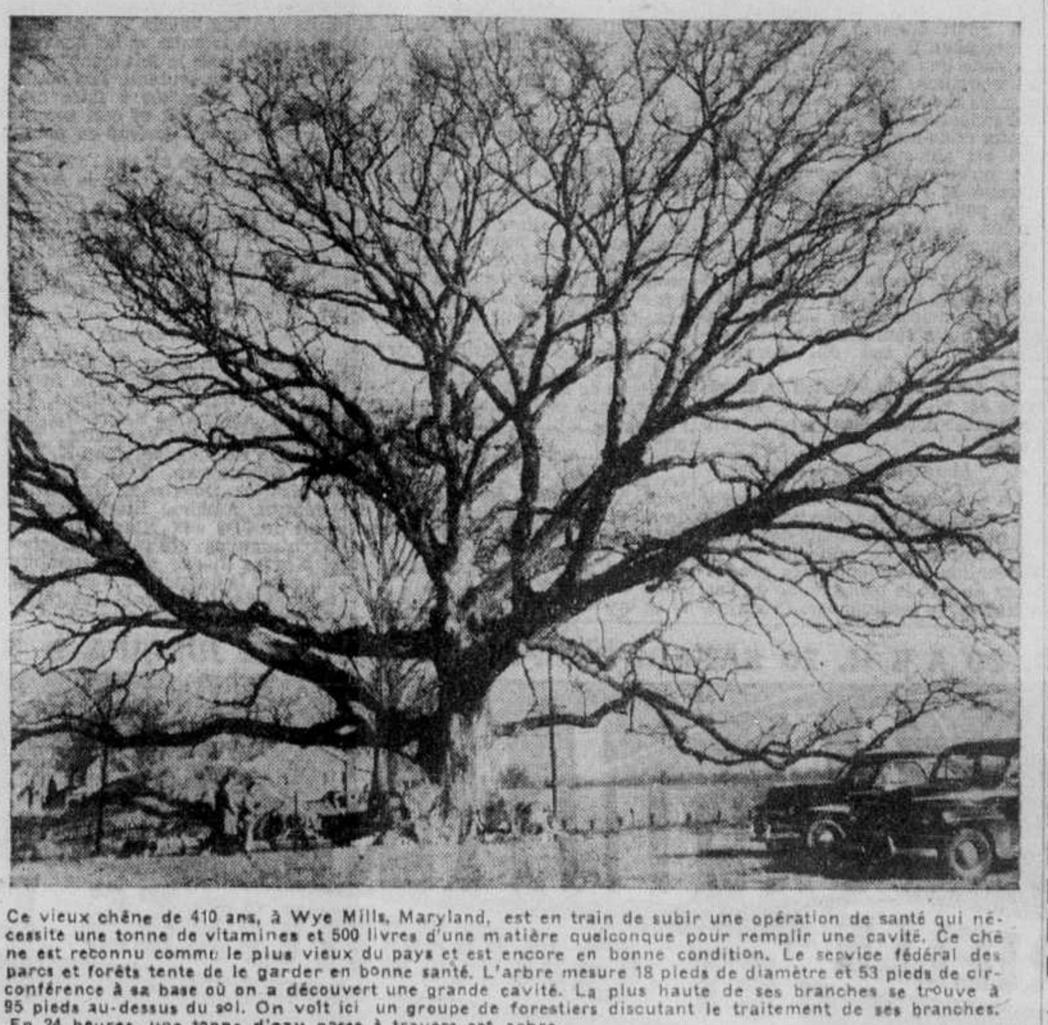

Ce vieux chêne de 410 ans, à Wye Mills, Maryland, est en train de subir une opération de santé qui nécessite une tonne de vitamines et 500 livres d'une matière quelconque pour remplir une cavité. Ce chêne est reconnu comme le plus vieux du pays et est encore en bonne condition. Le service fédéral des parcs et forêts tente de le garder en bonne santé. L'arbre mesure 18 pieds de diamètre et 53 pieds de circonférence à sa base où on a découvert une grande cavité. La plus haute de ses branches se trouve à 95 pieds au-dessus du sol. On voit ici un groupe de forestiers discutant le traitement de ses branches. En 24 heures, une tonne d'eau passe à travers cet arbre.

UN SERVICE FINANCIER
Convertissez vos ventes en argent comptant.
Nous sommes en mesure de financer ventes et services par versements.
Voir
Circle Acceptance Co. Ltd.
414 ouest, rue Saint-Jacques, chambre 101
Tél. pour fixer rendez-vous PL. 8505-06

LINGERIE
VENDEUR agressif doit consacrer tout son temps à notre ligne du printemps, doit posséder auto et avoir connexion auprès magasins de lingerie.
HOMME QUALIFIE SEULEMENT
M. GRUBER
7255 ALEXANDRA

VENDEUR BIJOUTERIE DEMANDÉ
Notre client, manufacturier d'un article de bijouterie annoncé par tout le pays, a une vacance pour un vendeur qui a de l'allant. Il doit avoir belle prestance, être énergique et bilingue et posséder bonne clientèle dans ce commerce. Ecrire, mentionnant âge et tous détails, à Schneider, Cardon Ltd., 1426 rue Bishop, Montréal.

VENDEUR de PLASTIQUE DEMANDÉ
Notre client, marchand de matières plastiques, recherche un vendeur ayant esprit d'entreprise pour desservir manufacturiers de meubles, boutons, minaudières, pieds de lampes, etc. Le produit à vendre est une nouvelle matière plastique très en demande offrant possibilités illimitées. Faut avoir le sens de la "promotion" et de bonnes relations. Prière d'écrire, donnant âge et tous détails, à Schneider, Cardon Ltd., 1426 rue Bishop, Montréal.

Les meilleurs prix payés pour la machinerie usagée
Si vous voulez vendre votre machinerie usagée, c'est avec HOFFMAN, de Toronto, que vous ferez les meilleures affaires... peu importe où vous demeuriez au Canada.
Envoyez par lettre ou télégraphe les détails de l'outillage que vous avez à vendre et vous recevrez une prompte réponse.
TRANSIGEZ EN TOUTE CONFIANCE... avec HOFFMAN
E. HOFFMAN
MACHINERY SUPPLY
181 KING ST., EAST, TORONTO, ONT.

228 Rembourrage

A BAS PRIX
Quintal Upholstering
REMBOURRAGE DE CHESTERFIELD 71.00; STUDIO 24.00; MATELAS RESSORTS 13.00 ESTIME GRATUIT.
FRONTENAC 0736
228—89-24

QUINTAL & FRERES
Rembourrage matelas ressorts, studios, chesterfields, sommiers, oreillers plume réparés et neufs.
CHerrier 8162 — Soir: DUpont 2630
228—89-24

ADJUTOR TREMBLAY. CHerrier 7081. Chesterfields, studios rembourrés. 3439 Hochelaga.
228—89-24

APPELEZ maison canadienne pour rembourrage chesterfields et studios CAlumet 3330 CAlumet 7571.
228—89-26

APPELEZ Villeray Bedding, rembourrage, chesterfields, studio matelas-ressorts et ordinaires, carrosses d'enfants, ouvrage garanti. DOllard 1877.
228—89-26R

SERVICE DE 6 HRS
Chaises chromées rembourrées et recouvertes par experts. Bas prix AMherst 4826.
228—83-26 R

229 Réparations

A DOMICILE, laveuses, balayeuses, brûleurs. G. Malo, AMherst 8578.
229—86-7 R

AU prix de la manufacture, matelas ressorts, studio, chesterfields réparés, estimation gratuite. Maison canadienne. Laurier Bedding Enr'g. GRavelle 9339, soir, GRavelle 1207.
229—89-24

MANUFACTURE matelas, chesterfields, studios neufs et réparés. Matelas réparés et désinfectés à l'entrée. Watier, 5829 St-Hubert, CRescent 8236.
229—89-24

MANUFACTURE matelas, chesterfields, studios neufs et réparés. Matelas réparés et désinfectés à l'entrée. Watier, 5829 St-Hubert, CRescent 8236.
229—89-24

NOUS réparons tous genres laveuses électriques, garanties 1 an. Inspection gratuite TAlon 1300.
229—78-26 R

239 Transport — Camionnage

A BAS PRIX — Ideal Transport. Spécialité: déménagement frigidaires, pianos. AMherst 7159.
239—89-24

A BAS PRIX — Mentana Cartage. Déménagement jour, nuit. AMherst 3527.
239—97-21

A BAS PRIX — Mentana Cartage. Déménagement jour, nuit. AMherst 3527.
239—89-24

A BAS PRIX — April Transport. Déménagement dans tout Québec. Valises, chambres, etc. CHerrier 7330.
239—89-24

A BAS PRIX — Maher Transport. Déménagement jour, nuit. AMherst 1926.
239—89-24

A BON MARCHE — Côté Transport. Spécialité: déménagement frigidaire. Jour et nuit. FAlkirk 6584.
239—89-24

APPELEZ, bon marché, Dubuc Transport. Spécialité déménagement frigidaire. AMherst 9340.
239—89-24

APPELEZ d'avance — Acme Moving Enrg. Transport général ville, province. Longue distance. Spécialité: poêle combiné, piano, frigidaire, emballage, entreposage. FRontenac 4034.
239—89-24

PAYETTE TRANSPORT — Déménagement ville, campagne. Spécialité piano, storage. CHerrier 7153.
239—89-24

MONETTE & FILS Transport Inc. Déménagement ville et campagne. Spécialité: piano, poêle, frigidaire, emballage et entreposage. CAlumet 0279.
239—89-24

MONTREAL MOVING. Déménagement assuré. Estimation gratuite. Emballage, entreposage. AMherst 6650.
239—89-24

PARADIS TRANSPORT — Déménagement ville, campagne. Spécialité: emballage, entreposage. AMherst 6357.
239—89-24

ROUSSILLE Transport, déménagements toutes sortes, jour ou soir. VEndôme 3766.
239—89-24 R

240 Autos à vendre

A ACHETEUR, Hillman 1948, parfait sous tous rapports, 900.00. Jean Salois, GRavelle 5218.
240—87-6 R

ACHETEUR sérieux, pourquoi chercher plus longtemps. J'ai en mains plusieurs voitures de toutes marques, de 1935 à 1950, léger paiement initial, échange accepté. Termes faciles, communiquez avec moi immédiatement, pourquoi retarder. P. Manseau, GRavelle 9112.
240—92-5

240 Autos à vendre

PATENAUDE
AUTOMOBILE LTEE
10830 Lajeunesse
Angle Boul. Gouin
VENDOME 3773

LE PLUS IMPORTANT DEPOSITAIRE DE METEOR, MERCURY, LINCOLN EN PROVINCE

GRANDS SPECIAUX DE LA SEMAINE

CHANCE DE SE PROCURER UNE BONNE VOITURE A DES PRIX DEFIANT TOUTE COMPETITION. LEGER DEPOT VOUS RETIENDRA VOTRE CHAR JUSQU'AU PRINTEMPS. TOUTES CES VOITURES ONT ETE RECONDITIONNEES ET PORTENT UNE GARANTIE. ACHETEZ AVANT LA HAUSSE ET LA RARETE; IL EST AVANTAGEUX POUR VOUS D'ACHETER D'UN DISTRIBUTEUR AUTORISE ET EPARGNER AINSI LE PROFIT D'UN INTERMEDAIRE.

1950 Mercury sedan comme neuf	2250.00
1950 Meteor sedan comme neuf	1850.00
1949 Monarch sedan, un bijou	1850.00
1949 Dodge sedan, bas millage	1575.00
1949 Studebaker sedan, très propre	1625.00
1949 Meteor sedan, aubaine	1600.00
1948 Morris sedan parfait	850.00
1947 Mercury sed., faut voir	875.00
1947 Ford coach, aubaine	825.00
1947 Plymouth sedan spécial	850.00
1946 Dodge sedan parfait	775.00

AUSSI TRES BEAU CHOIX DE MODELES VARIANT DE 1938 A 1946 TOUS RECONDITIONNES A DES PRIX TRES SPECIAUX.

BON NOMBRE DE CAMIONS USAGES A PARTIR DE ½ TONNE JUSQU'A 3 TONNES TOUS EN PARFAITE CONDITION ET A DES PRIX SURPRENANTS.

VENDOME 3773
240—90-3

PAGE & FILS LTEE
VOUS PAIERA LE PLUS HAUT PRIX COMPTANT POUR VOTRE VOITURE USAGEE
EVALUATION GRATUITE
PAGE & FILS LTEE
3350 WELLINGTON — VERDUN
WELLINGTON 7341
OUVERT TOUS LES SOIRS JUSQU'A 10 HEURES
242—89-24F

AUTOS ENDOMMAGEES
1950 FORD SEDAN $ 890.
1949 PLYMOUTH SEDAN 1075.
1949 AUSTIN SEDAN 675.
VISIBLE 5120 FABRE
240—90-6R

A CEUX QUI DESIRENT VENDRE ECHANGER ACHETER CHARS USAGES DE 1937 A 1950 PAYONS COMPTANT. VENDONS A TERMES. 5235 PAPINEAU, CHERRIER 5172.
240—89-24

240 Autos à vendre

UNE AUTO USAGEE TOLEDO EST VOTRE MEILLEURE ASSURANCE DE TRANSPORT AU PLUS BAS PRIX

L'ACHAT DE L'AUTO ET SON ENTRETIEN COUTENT MOINS CHER

C'EST UNE AUTO USAGEE ECHANGEE CONTRE UNE AUTO NEUVE DES PLUS POPULAIRES. ELLE A ETE MISE AU POINT PARTOUT ET REPAREE D'APRES DES SPECIFICATIONS EXACTES. ELLE EST GARANTIE POUR 30 JOURS.

TELEPHONEZ-NOUS AUJOURD'HUI ET PRENEZ RENDEZ-VOUS. CHOISISSEZ-EN UNE. CONDUISEZ-LA ET VOUS VERREZ PAR VOUS-MEME.

SI VOUS NE FAITES PAR D'AUTO EN HIVER ACHETEZ D'APRES NOTRE PLAN DE MISE DE COTE. PAS DE FRAIS DE FINANCE JUSQU'A LA LIVRAISON.

EXAMINEZ UN SEDAN-COACH MORRIS TRANSFORMABLE UNE AUSTIN UNE HILLMAN UNE TRIUMPH CONVERTIBLE UN SEDAN RILEY, OU SI VOUS VOULEZ UNE PLUS GROSSE VOITURE; UN NASH, CHEVROLET, PLYMOUTH, DODGE, FORD, WILLYS, STATION WAGON; UN JEEP, ETC. VENEZ OU TELEPHONEZ-NOUS AUJOURD'HUI.

CONDITIONS: COMPTANT OU PAIEMENTS MENSUELS CONVENABLES SELON VOTRE BUDGET.

TERRAINS D'AUTOS USAGEES OUVERTS JUSQU'A 10 P.M. TOUS LES JOURS.

4050 Ste-Catherine Ouest
WEllington 8483
3282 rue Wellington
YOrk 1440
TOLEDO MOTORS LTD
2134 Ste-Catherine Ouest
WEllington 8481
240—91-2

ATTENTION
Au premier rang aux points de vue valeur et indéfectibilité. Nous soldons 100 autos usagées. Venez les voir aujourd'hui. La vente dure 3 jours seulement.
PAGE & FILS LTEE
3350-3540 WELLINGTON
Venez vous-même, sinon téléphonez et un vendeur ira vous voir. Rappelez-vous que notre réputation est votre garantie.
240—89-24F

A QUI LA CHANCE, Mercury 1950 sedan, démonstrateur, tout équipé et avec garantie. Accepterait échange comme premier paiement. VEndôme 1965.
240—92-5

A QUI LA CHANCE, pour cause de maladie. Un beau Météor sedan 1949, équipé, propre comme neuf. Ayant très bas millage et garantie. Termes si désirés. BElair 7551.
240—92-5

A QUI VEUT 1951 Cadillac, Buick, Oldsmobile, modèles américains. Tous droits payés. Livraison immédiate. Prix raisonnable. 4340 Papineau.
240—92-21

ATTENTION, redonnez éclat nouveau à votre automobile en faisant nettoyer intérieur, sièges, portes, voûte, tapis etc. (Duraclean) enlève taches de graisse, huile etc. Ouvrage garanti. Informations, AMherst 8319.
240—87-6R

240 Autos à vendre

PLYMOUTH FARGO 50
AMHERST 2181 — — — 1950
LIVRAISON IMMEDIATE

48 Dodge, club coupé, radio chaufferette. Comptant	$695
49 Plymouth sedan, radio, air conditionné. Comptant	$700
48 Chevrolet sedan, radio. Comptant	$416
48 Dodge sedan, équipé, comptant	$450
47 Chrysler sedan Royal, comptant	$500
46 Plymouth sedan. Comptant	$375
46 Chevrolet sedan. Comptant	$316
46 Hudson sedan. Comptant	$295
46 Ford sedan. Comptant	$265
46 Pontiac sedan. Comptant	$350
41 Nash sedan, équipé. Comptant	$235
39 Pontiac coach, radio et chaufferette. Comptant	$175
39 Plymouth sedan, radio et chaufferette. Comptant	$195
38 Plymouth sedan, comme neuf. Comptant	$150
37 Dodge sedan, radio et chaufferette. Comptant	$125
CAMIONS	
45 Chevrolet, 1 tonne. Comptant	$166
42 Chevrolet 1 tonne. Exp. Comptant	$200
41 Dodge, 1 tonne, panel. Comptant	$150
40 International, 3 tonnes. Comptant	$200
40 International 1 tonne, panel. Comptant	$175
40 Ford ½ tonne, panel. Comptant	$200
42 Chevrolet, 1 tonne, boîte du Bell Tél. Comme neuf. Comptant	$183
38 Ford, ½ tonne, panel. Comptant	$120
38 Dodge, ½ tonne, panel	$125

ET PLUSIEURS AUTRES AUTOS ET CAMIONS USAGES ET NEUFS DIFFERENTES MARQUES ET MODELES. ECHANGES ET TERMES

LEPAGE

SPECIAL
PAGE ET FILS LTEE
3350 WELLINGTON — WELLINGTON 7341
UNE REELLE AUBAINE
Sedan Mercury 1949, avec air conditionné, chaufferette, dégivreur. On acceptera échange. A voir aujourd'hui.
OUVERT JUSQU'A 10 HRES TOUS LES SOIRS
240—75-16

ALLURE GRAND SPORT
Plymouth 1948 transformable 6, radio, chaufferette, jantes chromées, voyez-la aujourd'hui, prix spécial 1695.00.
PAGE & FILS LTEE
3350 WELLINGTON
WELLINGTON 7341
OUVERT JUSQU'A 10 P.M.
240—92-3

ATTENTION, Chevrolet panel 1 tonne, 1948, en parfaite condition. 1200., termes si désiré. Jean Salois, GRavelle 5218.
240—91-2 R

AUBAINE de la semaine, Lasalle Sedan 1939, 450.00. A échanger ou à vendre. 5235 Papineau.
240—87-6

AUSTIN. Ecrivez case 4161 La Presse pour appointement pour examiner un 1948 et un 1949 sedans Austin. Je suis autorisé à vendre prix raisonnable. Storage et entreposage jusqu'au printemps. Conditions exceptionnelles.
240—2,5,7,9,12,14 R

AUTO APPROUVEE PAR NOTRE ATELIER DE SERVICE RENOMME.
Monarch 1949 sedan, radio, chaufferette. Il se vendra rapidement à 1595.00, une épargne de 1500.00
PAGE & FILS LTEE
3350 WELLINGTON
WELLINGTON 7341
OUVERT JUSQU'A 10 P.M.
240—92-3

A VENDRE, livraison immédiate, chars neufs 1951 et 50, toutes marques. Echange et termes. 1675 Craig est. FRontenac 5934.
240—71-26 R

A VOTRE CHOIX. J'ai en main audelà de 20 autos usagées remises à neuf. Garanties. A des prix les plus bas en ville. Termes et échange dans tous les modèles. Aussi plusieurs petits Ford anglais de marque Prefect, à partir de 200. comptant. BElair 7551.
240—92-3

BATTERIES. Spécialité rebâtie 6.40, 15 plaques neuves 10.75; 17 plaques "Heavy Duty" 14.75. Garantie 12 mois. Livraison Provencher, Ouvert le soir. 1444 Hôtel-de-Ville, coin Ste-Catherine, BElair 8944.
240—92-21

240 Autos à vendre

GARAGE FORTIER
Limitée
VOUS OFFRE UN CHOIX COMPLET D'AUTOS ET CAMIONS USAGES TOUS RECONDITIONNES.
TEL QUE:
49 FORD SEDAN
49 FORD COACH
49 MERCURY CLUB COUPE
49 MONARCH SEDAN
48 CHEVROLET COACH
48 DODGE SEDAN
47 DODGE SEDAN
47 MERCURY SEDAN
47 MONARCH SEDAN
46 FORD COACH
46 FORD STATION WAGON
42 PLYMOUTH SEDAN
41 DODGE SEDAN
41 MERCURY SEDAN
40 PONTIAC COACH
40 PLYMOUTH SEDAN
37 PONTIAC COACH
37 PLYMOUTH SEDAN
37 STUDEBAKER SEDAN
CAMIONS
48 FORD PANEL ½ TONNE
48 FORD 1 TONNE EXPRESS 122 pcs
47 FORD CHASSIS & CAB ½ TONNE
47 FARGO 3 TONNES 175 pcs
42 DODGE PANEL 1 TONNE
41 FORD CHASSIS & CAB 3 TONNES
LE SEUL ENDROIT POUR ACHETER UN BON CHAR USAGE
5049, rue Notre-Dame E.
TUrcotte 3731
240—89-6

Boulevard ROSEMONT
GARAGE
SPECIAL
3 FORD CONVERTIBLES 1951
2 PONTIAC SEDAN 1951
4 CHEVROLET SEDAN 1951
3 FORD SEDAN 1951
LIVRAISON IMMEDIATE ½ COMPTANT, BALANCE JUSQU'A 18 MOIS. AINSI QUE 10 VOITURES USAGEES EN BON ETAT, A TERMES. SI DESIRE. CALUMET 8516 — TALON 5315. 2643 BOULEVARD ROSEMONT.
240—91-2R

PLYMOUTH 48, cause finance.
Garage Benoit,
7865 St-Hubert
Ste-Catherine. BElair 8944.
240—89-24

BATTERIES reconditionnées et neuves 6.40 et plus. Générateurs starter réparés 7.75. Garantie 3 mois. Lasalle Electric, 300 Dorchester est HArbour 9393.
240—89-24

BEAU choix de Météor et Mercury 1949-1950. Repris finance. Toutes ces voitures sont des plus parfaites et vendues avec garantie. VEndôme 5833.
240—5,7,9

BON petit Chrysler sedan 1940, propre sacrifiera 375.00, 2145 Masson près Delorimier.
240—89-4R

BUICK Super 1947 sedan, radio, chaufferette, pneus blancs, comme neuf, $1150, 6400 Boyer.
240—92-2 R

BUICKS à vendre, modèle 51, garage Bellemare, 153 St-Georges, St-Jérôme, téléphone 4211.
240—92-6

BUICK roadmaster 46, parfait ordre, 6442 Papineau.
240—91-3R

CADILLAC sedan noir, 1950, pratiquement neuf. Tous droits payés, 4340 Papineau.
240—81-26

CHEVROLET sedanette 1951, marron, police de garantie. Livraison immédiate, termes. 4340 Papineau.
240—81-26

CHEVROLET Coach 1936. Parfait. Peinture neuve, 375.00. 5235 Papineau.
240—87-6

CHEVROLET sedan 1948, 1295.00. Jarry Automobiles, 4384 St-Denis, PLateau 8221.
240—87-6

CHEVROLET sedan 1948. Fleetline, parfaite condition. Appelez La Fontaine. DOllard 5910.
240—92-6R

CHEVROLET 1946, sedan équipé $400. Balance facile. 345 Church, Verdun.
240—91-6

CHRYSLER sedan 1933, 295.00. Jarry Automobile, 4384 St-Denis, PLateau 8221.
240—87-6

CHRYSLER 1940 sedan équipé $250. Balance facile. 345 Church, Verdun.
240—91-6

DE SOTO convertible 949, parfaite condition. CRescent 4245, 6869 St-Hubert.
240—91-3 R

CHRYSLER sedan 1941, 595., Jarry Automobiles, 4384 St-Denis, PLateau 8221.
240—87-6

DE SOTO Sedan 1940. Parfait, propre 675.00. Termes. 5235 Papineau.
240—87-6

DODGE sedan 1948, 1195. Jarry Automobiles, 4384 St-Denis. PLateau 8221.
240—87-6

240 Autos à vendre

DESOTO sedan 1941, bon ordre, 495. 2145 Masson près Delorimier.
240—89-4R

DODGE sedan 1950. Démonstrateur, très peu de millage, très propre, chaufferette, undercoating. Garanti. Termes si désirés. Jarry Automobiles, 4384 St-Denis, PLateau 8221.
240—89-5 R

DODGE Sedan 1937, 495. Jarry Automobiles 4384 St-Denis. PLateau 8221.
240—87-6

DODGE sedan 1949 radio, chaufferette, sunviser, parfaite condition, termes très faciles, DUpont 4430.
240—5,7,9

DODGE Sedan 1949, 1495. Jarry Automobiles, 4384 St-Denis. PLateau 8221.
240—87-6

DODGE Sedan 1949 Radio, chaufferette, vrai bijou, termes 5235 Papineau.
240—87-6

DODGE coach 1937, 495.00. Jarry Automobile, 4384 St-Denis, PLateau 8221.
240—87-6

DODGE club coupé 1950, démonstrateur, peu de millage, très propre, chaufferette, radio, pneus blancs, garanti, termes si désiré. Jarry Automobiles, 4384 St-Denis, PLateau 8221.
240—89-5 R

DODGE Coach 1948, 1250. Jarry Automobiles, 4384 St-Denis. PLateau 8221.
240—87-6

DODGE Sedan 1947, 995. Jarry Automobiles, 4384 St-Denis. PLateau 8221.
240—87-6

DODGE Sedan 7 passagers 1947, 1095. Jarry Automobiles, 4387 St-Denis, PLateau 8221.
240—87-6

DODGE coupé, 1949, spécial de luxe, équipé, condition parfaite. Appelez La Fontaine. DOllard 5910.
240—92-6R

DODGE Sedan 1946, 875. Jarry Automobiles, 4384 St-Denis. PLateau 8221.
240—87-6

FORD 2 portes, coach neuf, Anglia 1238.00, ⅓ comptant, balance 18 mois. Pagé et Fils Ltée. 3350 Wellington, ouvert tous les soirs jusqu'à 10 heures. WEllington 7341.
240—70-26

FORD 1949, sedan, millage réel, à sacrifice. Pagé et Fils Ltée, 3350 Wellington, ouvert tous les soirs jusqu'à 10 heures. WEllington 7341.
240—89-24

FORD Coach 1938. Parfait. Très propre, termes. 5235 Papineau.
240—87-6

1950 FORD sedan custom tout équipé avec très bas millage, spécial avec garantie. CRescent 3997.
240—89-24

HUDSON sedan 1949, avec air conditionné en parfait ordre. TRenmore 1319.
240—91-2 R

LES ENFANTS NE PEUVENT TOMBER DE CETTE FORD COACH 1949
Chaufferette air climatisé pour santé et confort, un bel achat, 1550.00.
PAGE & FILS LTEE
3350 WELLINGTON
WELLINGTON 7341
OUVERT JUSQU'A 10 P.M.

MERCURY 6 passagers coupé 1949, tout équipé, parfaite condition, garantie spéciale. CRescent 3997.
240—89-24

MERCURY avec moteur neuf, 4,000 milles, transmission neuve. HOchelaga 1676.
240—90-3 R

MERCURY Sedan 1948, radio, chaufferette, parfait, 1275. Termes 5235 Papineau.
240—87-6

MERCURY sedan 1949 en parfaite condition, bons pneus, radio, chaufferette, pare-soleil, signaux de direction, etc. Avec ou sans échange. Termes faciles. M. Plante, LAncaster 6241, après 7 heures. EXdale 9340.
240—91-2 R

MERCURY 1941, en bon état, radio et chaufferette, 525.00. CLairval 6062.
240—92-3 R

METEOR Sedan 1949, 1395. Jarry Automobiles, 4384 St-Denis, PLateau 8221.
240—87-6

METEOR sedan 1949, spécial de luxe, parfaite condition, tout équipé, prendra échange plus gros. La Fontaine, AMherst 1775, soir DOllard 5910.
240—88-6

MONARCH sedan 1948 995.00 Jarry Automobiles, 4384 St-Denis, PLateau 8221.
240—87-6

MONARCH 1949, sedan, millage réel, à sacrifice. Pagé et Fils Ltée. 3350 Wellington, ouvert tous les soirs jusqu'à 10 heures. WEllington 7341.
240—89-24

MONARCH sedan 1948, 1075.00. Jarry Automobiles 4384 St-Denis PLateau 8221.
240—87-6

NASH 1941, chaufferette, assurances, 4 pneus rechange, HOchelaga 4998.
240—92-3R

NASH coupé 1948, 1295.00. Jarry Automobiles, 4384 St-Denis, PLateau 8221.
240—87-6

OLDSMOBILE sedan 1938 395.00 Jarry Automobiles, 4384 St-Denis PLateau 8221.
240—87-6

OLDSMOBILE sedan 1948, 1295.00 Jarry Automobiles, 4384 St-Denis PLateau 8221.
240—87-6

240 Autos à vendre

OPERA coupé de luxe, Chevrolet 1947 couleur grise, parfaite condition. Appeler La Fontaine, DOllard 5910. Visible soir.
240—88-6

OPERA-coupé Buick 1941, tout équipé, comme neuf, 200.00 comptant, balance 400.00 en 15 mois. 2145 Masson près Delorimier.
240—89-4R

PACKARD Six Clipper, sedanette, auto professionnel, HArbour 8856. EXdale 5383.
240—91-3R

PLYMOUTH sedan 1948, 1195.00, Jarry Automobiles 4384 St-Denis, PLateau 8221.
240—87-6

PLYMOUTH 1947 très propre, 950.00 chaufferette, peinture, pneus en parfait ordre. 6417 Neuvième avenue, Rosemont.
240—87-6

PLYMOUTH sedan 1949, 1495. Jarry Automobiles 4384 St-Denis, PLateau 8221.
240—87-6

PONTIAC Sedan 1949, comme neuf, chaufferette, termes. 5235 Papineau.
240—87-6

PONTIAC sedan 1940, propre comme neuf, radio, chaufferette, prix raisonnable. 4340 Papineau.
240—81-26

PONTIAC 1949, sedanette, très propre, 1945. S'adresser 345 Church, Verdun.
240—91-6

PONTIAC sedanette 1949 propre comme neuf, radio, chaufferette, prix raisonnable. 4340 Papineau.
240—81-26

SEDAN Dodge, 1946, spécial aujourd'hui, 850.00. Appeler La Fontaine, DOllard 5910.
240—88-6

SEDAN Meteor 1950, auto de particulier, bas millage, garantie comme neuf, chance exceptionnelle. DUpont 4430.
240—5,7,9

SI VOUS VOULEZ ACHETER UN CHAR NEUF OU UN CAMION NEUF DANS LES PRODUITS FORD APPELEZ CRESCENT 3997.
240—89-24

STANDARD 8 1947, modèle coach, en parfaite condition, sera vendu pour balance paiements dus. Hemlock 4474. 3585 Evelyn, Verdun.
240—91-2 R

STUDEBAKER sedan 1947, moteur neuf. Echange accepté. DUpont 3073.
240—92-5

TAXI privé Meteor 49, tout équipé. CLairval 5458.
240—90-6 R

VANGUARD sedan 1951, neuf, prendrait échange, conditions faciles, TUrcotte 1212.
240—92-21R

241 Camions à vendre

SPECIAL
PAGE ET FILS LTEE
3350 WELLINGTON
WELLINGTON 7341
Morris, Vanne ½ tonne, 1948, chaufferette, bons pneus, tout le tour entièrement reconditionné et garanti, 600.00, ⅓ comptant, balance en 12 mois.
241—92-3

CAMION FARGO 48
3 TONNES ROXEL, TRES BONNE CONDITION, AVEC CONTRAT A L'ANNEE, REVENU 6,500.00 PRIX 3,200.00 PROPRIETE OU COMMERCE ACCEPTE
3940 RUE ADAM, AMHERST 2181
241—91-6

A TERMES, assurances camions, 4 mois pour payer, FAlkirk 1011.
241—2,5,7,9,12,14,16,19,21,23,26,28

ATTENTION, Chevrolet panel 1 tonne, 1949, en parfait ordre, 1300.00 Jean Salois, GRavelle 5218.
241—87-6 R

BELLE aubaine, 3 camions repris et vendus pour la finance. Parfait ordre. Faut vendre. BElair 7551.
241—92-5

CAMION Ford 1 tonne, pick up 1949, pneus 8 plis, radio et chaufferette. Batterie neuve, rack, toile. Vraie occasion, GRavelle 9665.
241—87-27 R

CAMION Mercury 49, 1 tonne, pick up, pratiquement neuf, 8 pneus, 2 snow-grip. S'adresser Jean Tétrault, 1866 Galt, HEmlock 2283.
241—91-2 R

CAMION International, ½ tonne, panel, 1949, comme neuf. S'adresser: M. Hurteau, 2124 Centre, FItzroy 2461.
241—90-3 R

CHEVROLET 1949 panel ½ tonne, chaufferette, parfaite condition, garanti. CRescent 3647.
241—90-4 R

CHEVROLET pick-up 1 tonne 1950, repris par finance, 1425.00, Jean Salois, GRavelle 5218.
241—87-6 R

FORD 3 tonnes 1949, comme neuf, 176 pouces wheelbase. Sacrifiera 233 Beaubien est. GRavelle 2478.
241—90-3

FORD 1948 panel, 25,000 milles, comme neuf. Echange. 1621 St-Denis.
241—87-6

G.M.C. Pick-up ½ tonne 1947, parfaite condition, chaufferette, termes si désiré, 650.00. CRescent 3647.
241—90-4 R

MERCURY 1946, 3 tonnes, dompeuse, boîtes métallique, pneus neufs, moteur remis à neuf, très propre, faut vendre immédiatement. P. Manseau, GRavelle 9112.
241—92-5

241 Camions à vendre

SANGUINET
Terrain chars usagés
1885 DELORIMIER
IL NOUS FAUT FAIRE DE L'ESPACE POUR NOS NOUVEAUX CHARS
AUCUNE OFFRE RAISONNABLE REFUSEE SUR LES CAMIONS SUIVANTS
1946 CHEVROLET 2 TON.
1946 FARGO 3 TON.
1947 FARGO 3 TON.
1947 DODGE 3 TON.
1949 MERCURY 2 TON.
1940 MAPLE LEAF 2½ TON.
1941 CHEVROLET 2½ TON.
1949 CHEVROLET 1 TON. PICK UP.
1948 MERCURY 3 TON.
1948 MERCURY 1 TON.
1941 MERCURY STATION WAGON
1946 CHEVROLET ½ TON. PICK UP
1947 FORD 1 TON. PICK UP
1947 MERCURY 3 TON.
1947 MONARCH STATION WAGON
NOS CAMIONS USAGES SONT PORTEURS DE LA GARANTIE GOODWILL 30 JOURS
TEL. JOUR: FALKIRK 3761
SOIR: FALKIRK 3768
241—91-3

SPECIAL
PAGE ET FILS LTEE
3350 WELLINGTON — WELLINGTON 7341
Camion Ford 1948 usagé, 3 tonnes, 6 cylindres, carrosserie 12 pieds, en bon état exceptionnel, bons pneus, chaufferette, 1000.00, ⅓ comptant, solde 12 mois.
OUVERT JUSQU'A 10 HRES
TOUS LES SOIRS
241—92-3

MERCURY 1949, 3 tonnes, avec dompeuse. Chaufferette. Boîte, 24000 milles, 600.00 comptant. Balance 24 mois si désiré. VEndôme 3509.
241—91-3

242 Autos, camions demandés

ACHETERAIS automobiles immédiatement 1938 à 1950. Paierai comptant. Ouvert le soir. Jacques Lachance Automobiles. 2485 Blvd Rosemont coin Iberville, DOllard 4458. CHerrier 8045.
242—88-25R

ACHETERAIS automobiles, camions 1940 à 1951. Paierais bon prix 7451 St-Hubert. Victoria 3669.
242—89-24

ACHETERAIS comptant Chevrolet, Dodge, Plymouth, ou Pontiac 1949-1950. AMherst 5495 ou Victoria 5519.
242—97-7

ACHETERAIS automobiles modèles 1936 à 51. 5224 St-Hubert. TAlon 5700.
242—88-25

ACHETERAIS autos 1937 à 1950. 835 Jean Talon ouest.
242—83-26

ACHETONS autos usagées. Payons comptant. Jour, soir. 819 Rachel. CHerrier 1196.
242—89-24

AUTO DEMANDEE
Immédiatement. Payons comptant. Appeler Fitzroy 9922, le soir EXdale 9415.
242—89-24

AUTOS demandées modèles 1937-1950 Paierons plus haut prix en ville. 7564 Lajeunesse. CAlumet 7847.
242—89-24

242 Autos, camions demandés

ATTENTION,
PROPRIETAIRES D'AUTOS
EDMOND'S
Paie plus pour votre auto
GRAVELLE 4329
Angle Jean-Talon et Berri
242—89-24

AUTOMOBILE demandés, paiera plus haut prix comptant. Appeler MArquette 5422.
242—89-24

AUTOMOBILES 1938 à 1951, plus haut prix payé comptant. Jacques Beaudoin Auto, 4340 Papineau. FAlkirk 4014. AMherst 7255.
242—92-21

AUTOMOBILES 1938 à 1951 plus haut prix payé comptant. Jacques Beaudoin Auto, 4340 Papineau FAlkirk 4014. AMherst 7255 242—66-26

Si vous voulez avoir plus d'argent pour votre auto allez chez
BERVIL MOTORS
6995 Boul. St-Laurent. Victoria 6596
9, Marianne Est. BElair 8215
242—68-26 R

244 Acc. d'auto — Réparations

ATTENTION! Pneus, parties neuves, usagées. Joron, 3485 Rivard, HArbour 5428.
244—90-3

248 Entreposage d'autos

ENTREPOSAGE D'AUTOS
Storage pour balance d'hiver, bâtisse à l'épreuve du feu, mise sur bloc, service batt. S & L Auto Sales. AMHERST 1775 — FRONTENAC 7159
248—91-6R

STORAGE D'HIVER $25
Entreposage immeubles épreuve du feu, mise sur bloc, service batterie, McCord Auto, Fitzroy 9922. Soir EXdale 9415.
248—89-24

Cartes Professionnelles

Médecins

A. BELANGER — Spécialité, Gonorrhée, maternité filles, troubles digestifs, radiographie, rhumatisme, 2037 St-Denis. LAncaster 4647.
252—89-24

ADOLPHE COTE—Traitements rapides des toutes sortes maladies vénériennes et sexuelles, menstruations douloureuse. Correspondance pour personnes éloignées. 6654 St-Denis. CRescent 4635.
252M—89-24

A LAFLEUR maladies génito-urinaires, vénériennes, syphilis, gonorrhée, sang. Confidentiel. 8 à 9. 3621 rue Delorimier, près Sherbrooke. CHerrier 4300.
252—89-24

BRISEBOIS M. Gradué Paris, Londres. Clinique privée: maladies génito-urinaires, vénériennes, maladies de femmes, endocrinologie, peau, coeur, estomac, impuissance, stérilité, rayon-X. Téléphone FRontenac 5252, 816 Sherbrooke est, de 9 a.m. à 8 p.m.
252—86-24

CHOQUETTE maladies vénériennes syphilis, gonorrhée, analyse sang 1991 Des Erables, coin Ontario, AMherst 5980, CLairval 9989.
252—89-24

DOCTEUR HEBERT — Maladies urinaires, vénériennes, circoncision syphilis, rhumatisme, analyse sang, 3405 S.-Denis. HArbour 0309.
252—86-24

DOCTEUR LeRiche, Hôpitaux Londres, clinique privée, traitements maladies secrètes aiguës, chroniques, hommes, femmes, jeunes filles, Maternité, Impuissance, circulation sanguine, circoncision sans douleur et sans hospitalisation. 1633 St-Denis HArbour 6410.
252—89-24

DOCTEUR L'ODDO, 360 Jean-Talon est. DOllard 6322. Vénérienne, spécialement peau, ovaires, menstruations douloureuses, électricité.
252—88-24

DOCTEUR MELLILO — Spécialiste européen. Génito-urinaire, peau, sang, glandes, impotence rhumatisme électricité. 151 Sherbrooke ouest.
252—89-24

DOCTEUR PREVOST — Maladies urinaires, sexuelles, peau, sang, frigidité féminine, impuissances, stérilité traitées spécialement. 3440 rue Hutchison. PLateau 4148.
252M—89-24

Dr LAPORTE, spécialiste maladies vénériennes, syphilis, écoulement. Nouveau traitement rapide pleunorragie, 24 heures. Prix raisonnable. Analyse du sang. 949 Cherrier.
252—89-24R

Dr L. P. ROBERT, M.P.H. Maladies génito-urinaires, vénériennes, sang, peau. Confidentiel. 10 à 8. 4503 St-Denis. PLateau 8197.
252—89-24

Avocats

AVOCATS et commissaires. Cour supérieure Lucien Gagnon (Gagnon et Raymond) 204 ouest, Notre-Dame, HArbour 3885 Soir MArquette 2747.
252A—89-24

MAURICE CUSSON, avocat, 266 St-Jacques, LAncaster 4186, soir 4030 rue Notre-Dame ouest, WEllington 1761.
252A—3,5,7,10,12,14,17,19,21,24,26,28

RENE DROUIN, avocat procureur, 10 St-Jacques Est, MArquette 9111.
252A—89-24

ROLAND MILLETTE C.R. — AVOCAT 57 St-Jacques ouest, HArbour 2432.
252A—88-24

POUR
VOS ANNONCES
CLASSEES
APPELEZ
PLateau 7841

Un hommage aux producteurs de lait de la région de Montréal

Le Dr Adélard Groulx dit que Montréal reçoit et consomme le meilleur lait et signale la coopération des producteurs avec le service de santé.

L'Association coopérative agricole des producteurs de lait de Montréal tenait samedi sa réunion annuelle, en l'hôtel Mont-Royal, sous la présidence de M. P.-D. McArthur, assisté de M. Adrien Angers, vice-président, qui collaborait, pour communiquer aux membres de langue française les rapports et discours anglais.

Notons que l'Association a voulu reconnaître les longs services d'un directeur, en même temps qu'un actif producteur de lait, en la personne de M. J.-P. Beauchemin, de Verchères, qui fut aussi président de l'organisation. Les directeurs ont offert une montre à M. Beauchemin et celui-ci a, après la surprise que lui avait causé l'hommage qu'on lui rendait, tenu à signaler combien l'association a connu de progrès depuis sa fondation alors qu'on disait que c'était une organisation anglaise. Aujourd'hui les choses sont changées et l'évolution a été rapide si l'on se rend compte que les délibérations doivent se faire en anglais comme en français, à cause du nombre grandissant des membres canadiens-français.

Le Dr A. Groulx

Un autre hommage a été rendu à tous les producteurs en général, par le Dr Adélard Groulx, directeur du service municipal de santé qui, invité depuis plusieurs années, n'avait pas pu accepter l'invitation de l'Association, avant la réunion de samedi. Parlant à l'issue du dîner, M. Groulx veut profiter de l'occasion qui lui est donnée pour remercier et l'Association et les producteurs en général pour la collaboration qu'ils donnent aux autorités municipales. Il a fait ressortir l'importance que présente le lait dans l'alimentation pour montrer combien les producteurs savent se plier aux exigences des règlement municipaux et du service de santé. Montréal est alimenté par le meilleur lait qu'on puisse trouver sur le marché et l'organisation mise sur pied pour promouvoir la consommation du lait en est une qui nous prépare une génération saine de buveurs de lait. Et pour montrer les progrès réalisés par la santé dans Montréal, le Dr Groulx cite les chiffres particuliers sur la mortalité infantile qui a connu une baisse considérable en ces dix dernières années.

Au début de la réunion le secrétaire M. W.-D. Lowe, M. P.-McArthur présentèrent leurs rapports annuels.

Margarine, contrôles

Le président McArthur a abordé les sujets les plus intéressants pour les producteurs: résultats des récoltes, campagne de publicité par la Fédération canadienne des producteurs de lait, la propagande de l'association, le camionnage, la margarine, les contrôles en temps de guerre.

De la margarine, le président a dit: "Cette question du substitut du beurre manufacturé avec des huiles végétales, cultivées par une main d'oeuvre peu coûteuse, accapare toute l'attention des fermiers laitiers canadiens et ils ont demandé au gouvernement fédéral d'imposer des taxes d'accise sur toutes les huiles importées entrant dans la fabrication de la margarine; une telle taxe étant suffisante pour permettre au beurre de rivaliser sur une base équitable. Notre attention est aussi attirée sur le développement d'un produit, comparable au beurre, mais à meilleur marché afin de répondre aux demandes pour un tel succédané.

"A propos, nous insistons pour que la Fédération canadienne des producteurs de lait fasse pression pour obtenir que la législation, affectant l'industrie laitière, soit plus explicite."

Et des contrôles en temps de guerre, il dit: "Vu la situation universelle non réglée, les préparations de guerre probables les rumeurs de contrôles, cela nous implique à exprimer notre opinion à ce sujet afin que nous puissions contribuer dans une large part à notre pays si le besoin s'en faisait sentir. Présentement l'avenir est imprévisible. Comparativement à l'an dernier nous n'avons aucun surplus en produits laitiers; avec la production qui tend à ralentir et les nouveaux débouchés pour le lait manufacturé, le marché est soutenu: Les boulangers sont intéressés à faire usage des solides du lait et ceci accentue la vente du lait écrémé en poudre.

"Ma prédiction est que l'avenir est loin d'être sombre pour le fermier laitier pourvu qu'il ait confiance en cette industrie. Ceci demande une bonne administration du troupeau, associée à une manière collaboratrice pour la vente en cédant au client un produit de première qualité à un prix raisonnable."

Les directeurs

A l'issue du dîner, M. E. Vermette, agronome de Laprairie, fit rapport du résultat des élections. MM. Adrien Angers de S.-Césaire, J.-P. Beauchemin, de Verchères, W.-L. Carr, de Huntingdon, John-K. Dickson, d'Ormstown, P.-D. McArthur, de Howick, Douglas-R. Bratford, de Lachute, Anthime Bisaillon, de S.-Paul de l'Ile aux Noix, R.-Stanley Wightman, ont été réélus directeurs et Xavier Rivest, de L'Assomption, élu pour le district No 9 en remplacement de M. François Godfridd.

Au cours de l'après-midi, également, M. G. McMillan, président de l'Association des producteurs de lait du Canada, a fait revue de la campagne organisée pour prélever des fonds, en juin 1950, en vue d'organiser la propagande pour augmenter la consommation du lait et des produits du lait. Ce fut un succès et la campagne faite a montré que la publicité, tant dans ce domaine que dans d'autres est une nécessité, et qu'il faut la continuer cette année encore.

M. McMillan a enfin dit que la campagne avait eu pour résultat qu'il n'y a plus de surplus laitiers et c'est le problème qu'ont maintenant à résoudre les producteurs.

Quotas du lait

Finalement les producteurs ont étudié la résolution qui suit:

1—Qu'à la suite de l'établissement des Quotas pour la saison 1951, (après le 15 mars, 1951) un avis soit donné à l'effet que ces Quotas seront maintenus en vigueur indéfiniment.

2—Que les producteurs qui désirent voir leur Quota augmenté fassent application chez leur distributeur, durant les mois d'août et septembre, leur donnant la quantité de l'augmentation désirée et à quel temps on s'attend d'avoir cette augmentation. Le producteur devra aussi envoyer une copie de cette application à l'Association des Producteurs de Lait de Montréal pour que celle-ci la transmette à la Commission de l'Industrie Laitière du Québec. Ces demandes seront considérées dans l'ordre de date dans laquelle elles auront été reçues.

3—Qu'avant qu'aucun distributeur se permette d'ajouter au nombre de ses producteurs-fournisseurs (ce qu'il ne pourra faire qu'avec le consentement de la Commission de l'Industrie Laitière) toutes demandes d'augmentation de Quota du producteur-fournisseur de ce dit distributeur devront premièrement être accordées par la Commission de l'Industrie Laitière.

4—Que durant la période du premier octobre au premier avril de toute année, un producteur dont les expéditions démontrent, pendant une période de paye (quelle qu'elle soit), une diminution de plus de 10 p.c. du montant requis pour remplir les expéditions de son Quota pour cette dite période de paye exposera son Quota à être réduit du nombre de bidons pour lesquels il était de court."

Notons enfin que l'Association a reçu, au cours de 1950, jusqu'à novembre, 46,517,782 livres de lait, comparativement à 42,517,201 en 1949 et 28,810,778 en 1948.

Prière et pénitence, des sources de paix

Londres, 5. (A. F. P.) — De la chambre de l'archevêché où il est actuellement retenu par la maladie, le cardinal Griffin, archevêque de Westminster, primat catholique d'Angleterre, a envoyé une lettre pastorale publiée, hier, à l'occasion de l'ouverture du carême.

"Il semble, déclare notamment le cardinal Griffin, que les conférences internationales et l'accroissement des armements soient les seules méthodes connues des hommes d'Etat dans leur désir d'éviter une troisième guerre mondiale. En tant que catholiques, nous savons que la paix commence dans l'âme des hommes. Nous savons aussi que la grâce de la paix peut être donnée, non par des discussions ou des armes, mais par une humble supplication devant le trône du Tout-Puissant. Le carême est le temps où nous devons nous consacrer à la pénitence et à la prière".

RETROUVEZ LA JOIE DE VIVRE AVEC FRUIT-A-TIVES

Combattez la constipation et l'indigestion! FRUIT-A-TIVES a fait ses preuves dans des milliers de cas. Les FRUIT-A-TIVES sont composés de fruits et de plantes.

OUVERTS DE 9 H. 30 A 5 H. 30 SAMEDI COMPRIS — OUVERTS JUSQU'A 9 H. LE VENDREDI SOIR — PLateau 5151

Vente Meubles SEMESTRIELLE ET GARNITURES DE MAISON CHEZ DUPUIS

AUBAINE EXTRAORDINAIRE! GRANDES ECONOMIES POUR LE FOYER

BERCEUSES

A LATTES

Ord. 7.95

Spécial semestriel

6.79

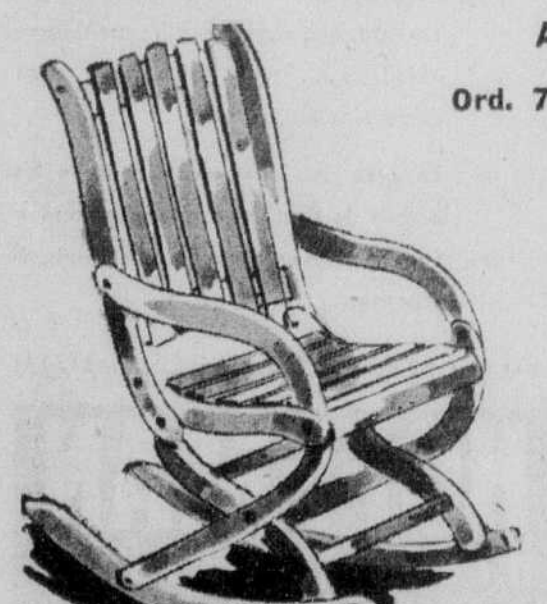

Le modèle tant recherché. Lattes encavées dans la structure. Fabrication solide en merisier fini vernis naturel. Hauteur: 36", hauteur du dossier, 21", largeur entre les apuis-bras 17".

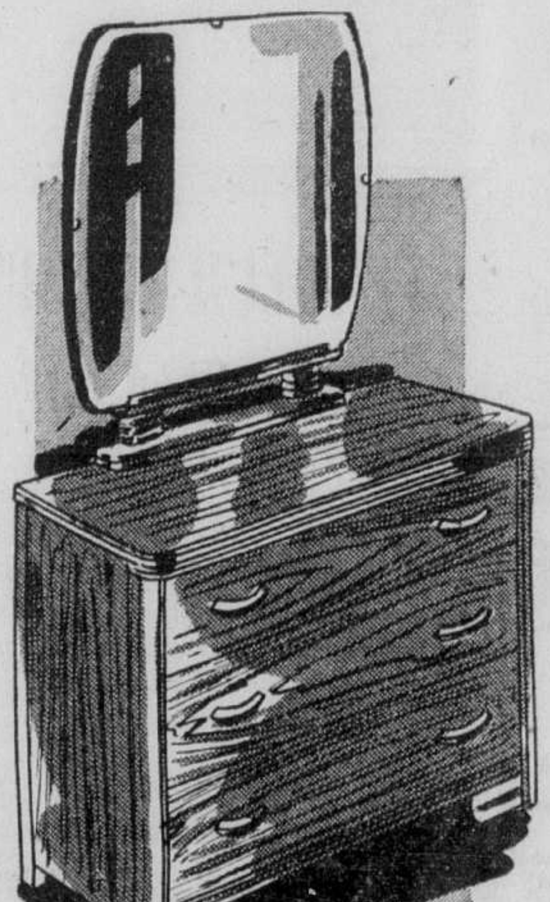

BUREAUX

DE CHAMBRE

pour Madame

Ord.: 39.95.

Spécial semestriel

32.50

20% comptant

Solde par mensualités, supplément équitable.

Bureau de 38" x 16". Beau noyer combiné avec miroir très élégant, environ 28" x 28". Tiroirs profonds.

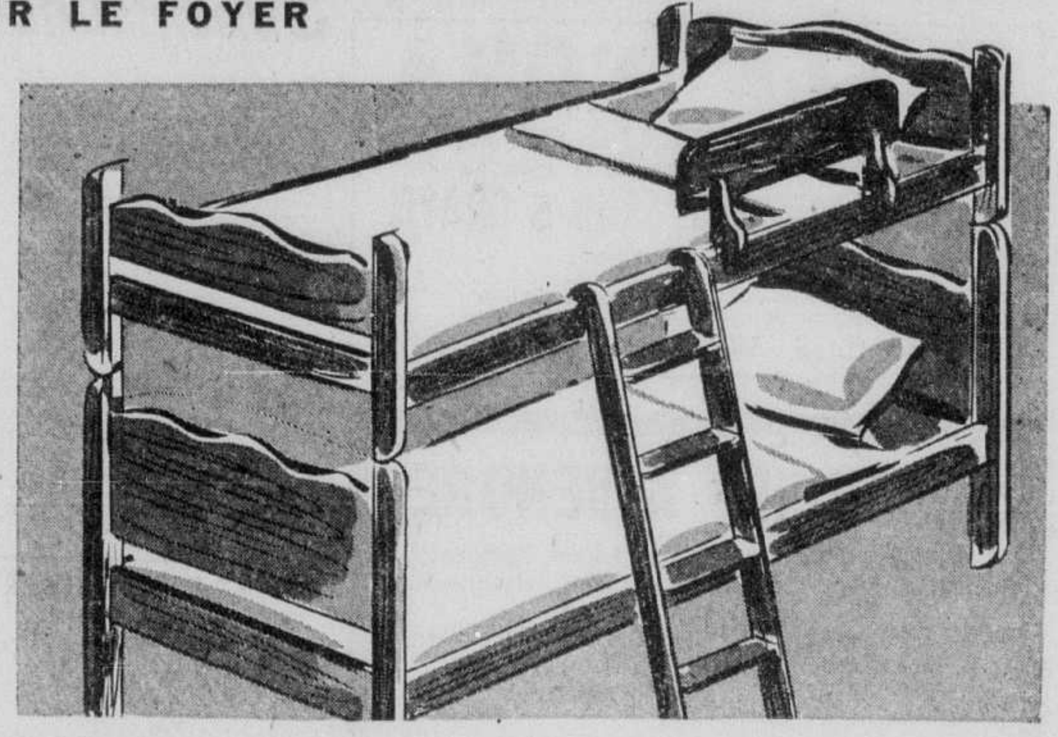

SAUVEZ DE L'ESPACE! ACHETEZ CES LITS!

Fini érable rouge ou naturel. Fabriqué de merisier solide avec côtés protecteurs, une échelle pratique. Pour les adolescents, ou les adultes. Achetez-le à bon compte à ce prix spécial semestriel DUPUIS. Prix ord. 56.00.

SPECIAL SEMESTRIEL **49.95**

20% COMPTANT. SOLDE PAR MENSUALITES, SUPPLEMENT EQUITABLE

CHAISES DROITES

POUR LA CUISINE

Fabrication solide... bois franc verni naturel ou doré. Ord.: 2.99.

SPECIAL SEMESTRIEL DUPUIS

2.59

TABOURETS

DE CUISINE

Pour s'asseoir durant la préparation des repas, merisier fini vernis naturel. Dossier de 8" hauteur 24", siège de 13". Ord. 2.99-3.29.

Spécial semestriel **2.79**

Même modèle non verni **2.59**

ÉTAGÈRES

non peinturées, bois franc non peinturé

Pour la cuisine, le petit boudoir, la chambre de l'étudiant. Dimensions généreuses: hauteur 36", largeur 17", profondeur 9" — 4 tablettes. Ord. 4.49.

SPECIAL SEMESTRIEL **3.59**

UTILITÉS COURANTES pour la MÉNAGÈRE — BAS PRIX DUPUIS

Venez ou téléphonez PLateau 5151 — local 300

Dupuis Frères
SPECIAL
EMAIL
Dupuis Frères

BALANCES DE MENAGE

Pour la cuisine où il faut peser sucre, conserves, fruits, etc., vérifier le poids des provisions. Tout métal fini blanc. Capacité jusqu'à 30 livres.

Chacune **5.95**

EMAIL "SPECIAL"

Sèche en 8 heures. Assure un fini luisant et durable. Ivoire, vert pâle, jaune soleil, chamois, vert nil, blanc, crème, rose, bleu pâle.

LA PINTE **1.69**
GALLON **5.98**

PARALAC

- ni un vernis
- ni une cire

Un fini liquide rénovateur donnant un lustre incomparable aux tuiles d'asphalte, linoléums, boiseries, surface en céramique.

CHOPINE **1.25**
PINTE **1.99**
½ GALLON **3.90**
GALLON **7.50**

TABOURETS

Tout métal émaillé blanc. Dans la salle de bain, dans la cuisine, un peu partout, c'est vraiment pratique pour adultes et enfants.

CHACUN **3.25**

DUPUIS — TROISIEME, DE MONTIGNY

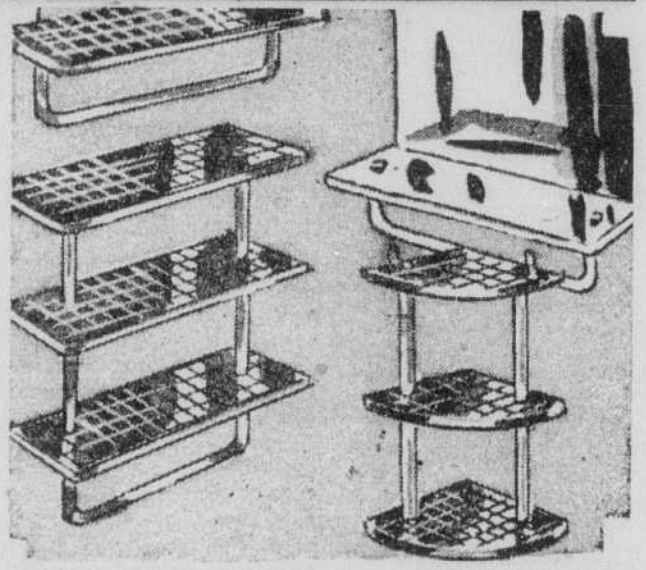

TABLETTES PRATIQUES EN VERRE

POUR UNE CUISINE, SALLE DE BAIN

TABLETTE AVEC UN MIROIR ET UNE BARRE PORTE-SERVIETTE. Cristal clair. **3.59**
UNE TABLETTE AVEC UNE BARRE PORTE-SERVIETTE —dessus genre tuile **2.15**
2 TABLETTES seules sans porte-serviettes **2.59**
3 TABLETTES AVEC BARRE porte-serviettes surface effet tuile **4.65**
3 TABLETTES SEULES sans barre, surface effet tuile **3.75**
TABLETTES EN COIN deux tablettes **2.29**
trois tablettes **3.29**

RICHE "BROADLOOM" WILTON effet CISELÉ—DÉCORATIF dans un SALON

20% COMPTANT

solde par mensualités, supplément équitable

VENEZ FAIRE VOTRE CHOIX CHEZ DUPUIS

Facilités de paiement pour tous.

20% comptant, solde par mensualités, supplément équitable.

LA VERGE CARREE **12.95**

BROADLOOM de 9 et 12 pieds — ces largeurs à choisir selon le plancher de votre salon, salle à manger, et même la chambre à coucher dans les teintes appropriées.

Voyez les riches coloris de bleu, vert. Rien de plus en vogue. Ce tapis se pose d'un mur à l'autre.

DUPUIS — CINQUIEME, DE MONTIGNY

Dupuis Frères
LIMITEE
RAYMOND DUPUIS, président A. J. DUGAL, vice-président

L'AIDE PRECIEUSE... INDISPENSABLE

LE POLISSOIR ELECTRIQUE A PARQUETS OU LINOLEUMS — POIDS 16 LIVRES

GENERAL ELECTRIC

CE MODELE IDEAL EST A DEUX BROSSES TOURNANT EN SENS OPPOSE

20% COMPTANT. SOLDE PAR MENSUALITES, SUPPLEMENT EQUITABLE **64.50**

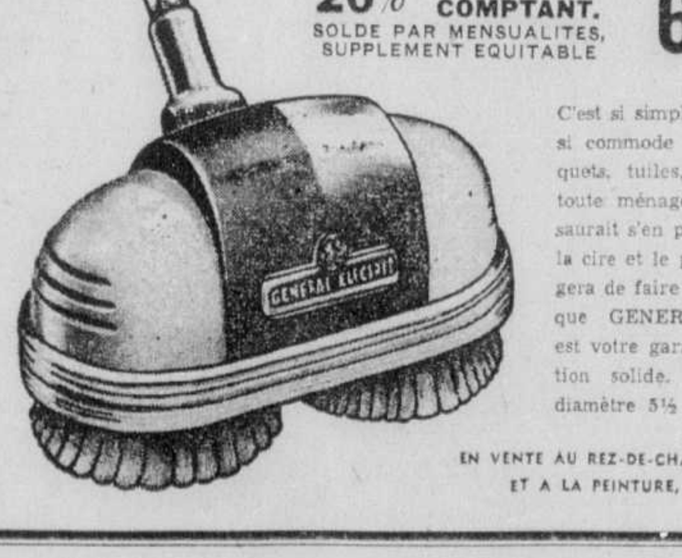

C'est si simple... et pourtant si commode pour cirer parquets, tuiles, linoléums que toute ménagère moderne ne saurait s'en passer... Etendez la cire et le polissoir se chargera de faire reluire. La marque GENERAL ELECTRIC est votre garantie de fabrication solide. Chaque brosse diamètre 5½ pouces.

EN VENTE AU REZ-DE-CHAUSSEE, DUPUIS, ET A LA PEINTURE, 4e ETAGE

Des centaines de wagons de fret immobilisés au pays

Etant donné la grève des aiguilleurs, aux Etats-Unis, il n'y a plus de lien ferroviaire entre Montréal et New-York. Le train quotidien de la compagnie Delaware & Hudson, qui assurait ce service, ne circule plus depuis vendredi dernier.

Le train Allouette, du Pacifique Canadien, entre Montréal et Boston, circule normalement, de même que le Redwing qui fait le service entre Boston et Montréal.

La compagnie Pacifique Canadien ne charge pas les wagons de marchandises à destination des Etats-Unis. Les wagons vides restent vides et sont immobilisés à l'endroit où ils se trouvaient au moment de la grève.

Un porte-parole des chemins de fer nationaux signale que la situation peut s'aggraver ou s'améliorer très rapidement et, pour cette raison, les voyageurs à destination des Etats-Unis sont priés de se renseigner avant d'entreprendre un voyage afin de savoir quelles sont les possibilités de transport.

Toronto, 5 (P.C.) — La grève des aiguilleurs américains continue d'avoir ses répercussions au Canada.

Un porte-parole des chemins de fer nationaux a déclaré que plus de 400 milles de voies, dans les cours de triage, servent d'endroit de stationenment pour des centaines de wagons de marchandises destinés aux Etats-Unis, mais qui doivent attendre la fin de la grève.

A Wyoming, Ont., entre Sarnia et London, 170 wagons sont immobilisés.

Du Côté du Pacifique Canadien il n'y a plus que l'Empire State Express qui relie Toronto et New-York. Et ce train circule entre Buffalo et la métropole américaine.

Le Maple Leaf, des chemins de fer nationaux, circule encore sur la ligne Lehigh Valley.

Nouvelle mission du commerce ...

SUITE DE LA PAGE 3

satisfaire d'une marge de profit raisonnable et sans excès. J'imagine que l'on continuera cette clairvoyante politique et que chacun d'entre nous se fera un point d'honneur de ne pas abuser de la clientèle à cause même d'une rareté éventuelle des produits en demande.

La taxe au commerce

L'éminent spécialiste du commerce de détail a consacré la majeure partie de son allocution à traiter d'un projet de réforme de notre constitution canadienne (amendement à l'article 92) par laquelle un pouvoir de taxation serait consenti aux provinces. Par un jeu de taxe indirecte les provinces pourraient taxer le volume même des affaires du commerce et dans l'ordre de 3%.

M. Burton se dit nettement opposé à cette réforme et il reprend un mot d'un homme d'Etat canadien: "Ce serait, dit-il, le début de la dislocation de notre confédération canadienne". Une telle taxe, pour nous du commerce de détail, est chose extrêmement grave. Nous savons tous que notre marge de profit est minime après la déduction des taxes normales. Ajoutez cette nouvelle taxe de 3% sur l'ensemble de nos opérations et vous risquez, du soir au matin, de mettre dans le chemin nombre de nos plus solides maisons. Parce que cette taxe puisera directement à même le profit réel du commerce au moment même où il nous est impossible d'envisager la plus petite augmentation de nos prix.

Pis encore, qu'une maison fasse ou non des profits elle devra payer cette taxe supplémentaire. On imagine aisément le résultat catastrophique. Je pense qu'on y regardera à deux fois avant de prendre pareille décision. Ses conséquences sont trop graves, leur prolongement sera trop absolu sur tout le commerce à l'avenir pour qu'on précipite l'adoption d'une telle mesure.

M. Burton terminera sur une note, non pessimiste, mais très réaliste. "Poursuivre notre travail de détaillant dans un monde économique à peu près complètement dirigé vers une oeuvre de défense, ne sera pas chose aisée. Nous contribuerons autant et aussi bien que quiconque à cet effort national. Ce n'est pas la guerre mais c'est quand même la mobilisation de tous les efforts. Notre collaboration et notre coopération sont acquises à l'autorité. Nous entendons servir à la fois notre pays et nous disant que la sauvegarde de nos familles et de nos foyers valent bien tous les sacrifices et qu'il n'existe pas de prix pour la sécurité collective et individuelle.

Trois autres noirs de la Virginie exécutés

Richmond, Virginie, 5. (P.A.) — L'Etat de Virginie a scellé définitivement "l'affaire des sept nègres de Martinsville", aujourd'hui, en exécutant les trois derniers membres de ce groupe.

Un dernier appel adressé à un juge de la Cour suprême des Etats-Unis a été rejeté et les trois condamnés sont montés sur la chaise électrique à tour de rôle entre 7 h. 30 et 8 h. 15 ce matin.

Les quatre autres nègres qui avaient été reconnus coupables de viol sur une blanche ont été exécutés vendredi dernier. Dans leur cas les procureurs de la défense avaient également tenté vainement d'obtenir un sursis d'exécution.

Les trois hommes exécutés aujourd'hui sont John Clabon Taylor, âgé de 24 ans, James Luther Hairston, âgé de 22 ans et Francis Desales Grayson, âgé de 40 ans.

les LAVAGES LES PLUS BLANCS!

UNE AUTRE CHOSE QUE Javex FAIT MIEUX

Javex déloge les taches rebelles, épargne la peine et l'usure du frottage. Et la douce action de blanchiment de Javex redonne aux toiles et cotons leur fraîche blancheur de neige.

Javex fait Mieux tant d'autres choses!

En 3 modèles commodes chez votre épicier

J-169AF

Fabriqué dans la province de Québec

La bourse Kemsley à D. G. McDougall

Toronto, 5. (P.C.) — Le journaliste D. Glenn McDougall, 27 ans, de Winnipeg, a été choisi comme boursier Kemsley. Il passera un an en Angleterre à acquérir de l'expérience dans les divers journaux Kemsley.

M. D. G. McDougall

Le nom du boursier a été annoncé par le sénateur Rupert Davis, président de la section canadienne de la Commonwealth Press Union. Le but de cette bourse, qui est également accordée à l'Australie, à la Nouvelle-Zélande et à l'Affrique-Sud, est d'encourager un échange d'idées et d'expérience entre les journalistes anglais et ceux des divers pays britanniques.

Parmi les conditions auxquelles les candidats devaient satisfaire, on signale les suivantes: être membre du personnel régulier d'un journal canadien depuis au moins 5 ans; avoir moins de 30 ans d'âge; s'engager à revenir au service de son employeur actuel. Les candidats étaient au nombre de 15.

$7,270 volés au cours de la fin de semaine

SUITE DE LA PAGE 3

la somme de $20. Les voleurs le firent ensuite descendre du taxi et prirent la fuite dans le véhicule.

M. Armand Richard, 2495, rue Cadillac, a expliqué à son tour, tôt hier matin, que trois jeunes individus l'avaient attaqué et lui avaient volé $30, en face du no 5100, rue Ste-Marie. Les bandits poussèrent M. Richard à l'extérieur et s'enfuirent dans le taxi, qui fut retrouvé peu de temps après non loin de la scène du vol.

Messager victime d'un vol avec violence

Un jeune messager de 12 ans a raconté aux policiers du poste no 10 qu'il avait été victime d'un vol avec violence, alors qu'il allait livrer une commande. Le vol fut commis dans une ruelle, en arrière du no 1443, rue Fort, samedi soir. L'assaillant, âgé d'environ 23 ans, prit $16 dans les goussets du jeune messager et s'enfuit dans la ruelle.

$5,000 volés dans trois coffres-forts

Trois personnes ont rapporté à la police en fin de semaine que des voleurs ont pénétré dans leur établissement et domicile et se sont emparé d'une somme de plus de $5,000.

M. Maurice Vinegar, propriétaire d'un étal de boucher, sis au no 7654, rue S.-Hubert, a raconté que les voleurs ont percé un trou dans le toit du garage adjacent à son établissement et se sont emparés d'une somme de $3,000 après avoir enfoncé le coffre-fort.

M. Louis Pistono, décorateur, 4240 rue S.-Denis, a rapporté que samedi soir, entre 7 et 10 h. 30, de voleurs ont pris une somme de $1,500 dans un coffre-fort. Ils ont également volé un manteau de fourrure qui se trouvait dans l'établissement.

Enfin, M. Edouard Gernaey, 3944, rue S.-Hubert, a constaté à son arrivée à son domicile, samedi soir, que des voleurs avaient fait main basse sur une somme de $150 en argent et $300 en obligations d'épargne du Canada, qui se trouvaient dans un petit coffre-fort.

Les membres de l'escouade des vols dans les coffre-forts font enquête dans toutes ces causes.

Soupçonnés d'un vol d'auto

Quatre jeunes individus ont été appréhendés, samedi soir à l'entrée du pont Le Gardeur de Repentigny, par le sergent A. Gagnon et l'agent Henri Bleau, de la circulation, dans une automobile qu'ils auraient volée une heure plus tôt, à l'angle des rues Lajeunesse et Sauvé.

Le sergent Gagnon a expliqué que l'auto était conduite par un garçonnet de 17 ans. Les trois autres individus étaient âgés de 15, 18 et 20 ans.

Le jeune garçon de 15 ans fut remis en liberté mais les trois autres auront probablement à répondre à une accusation de vol d'auto.

Funérailles de Mme L. Séguin

Les funérailles de Mme Léon Séguin, née McDonald (Hélène), décédée à l'âge de 61 ans, ont eu lieu ces jours derniers en l'église Saint-Henri.

Le convoi funèbre, précédé d'un landau de fleurs, partit des salons funéraires pour se rendre à l'église où la levée du corps fut faite par M. l'abbé P.-A. Gauthier, V.F., curé; M. l'abbé A. Trudel chanta le service assisté de MM. les abbés M. Gagnon et J. Corbeil.

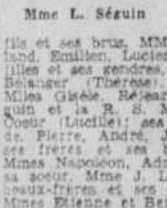

Mme L. Séguin

Les porteuses d'honneur étaient Mmes Caron, Cazelais, Thériault, E. Larin, E. Charbonneau et E. Girard; une nombreuse délégation de Dames de Sainte-Anne, ayant à sa tête Mmes Laframboise et Desroches, respectivement présidente et vice-présidente, assistaient aux funérailles.

La défunte laisse, outre son époux, ses fils et ses brus, MM. et Mmes René, Roland, Emilien, Lucien et Jean Séguin; ses filles et ses gendres, MM. et Mmes Lionel Bélanger (Thérèse), R. Roy (Marielle), Mlles Gisèle, Réjeanne et Françoise Séguin et la R. S. Marie-Reine du Divin Coeur (Lucille); ses petits-enfants, Claude, Pierre, André, J. et Gilles Bélanger; ses frères et ses belles-soeurs, MM. et Mmes Napoléon, Adrien et R. McDonald; sa soeur, Mme J. Liboiron (Cécilia); ses beaux-frères et ses belles-soeurs, MM. et Mmes Etienne et Benoit Séguin, M. l'abbé Antonio Séguin, MM. Omer et Ignace Séguin; ses neveux, G., André, Fernand et Antonio Séguin; son cousin, M. A. Saint-Denis.

On remarquait dans le cortège: MM. L. Séguin, G. Larin, J. Bélisle, L. Duhamel, A. Robillard, P. Crevier, E. Cypihot, G. Grégoire, L. Latulippe, M. Reed, G. Nolaeux, A. Séguin, A. Robillard, A. Barbeau, P.-E. Barrette, R. Larin, G. Black et plusieurs autres.

Liban, pays-clé du Proche-Orient

Il est un centre de spiritualité, au dire du consul général Mokaish.

Il ne manque certes pas de points de rapprochement entre la province de Québec et le Liban. Dans les deux cas, il s'agit de petits Etats chrétiens de langue française et qui s'efforcent d'accorder la primauté à l'affirmation et à l'épanouissement de valeurs spirituelles. C'est là un peu ce qui nous frappait, pendant que nous nous entretenions aujourd'hui avec M. Muktar Mokaish, le nouveau consul général du Liban au Canada.

M. MUKTAR MOKAISH
(cliché LA PRESSE)

M. Mokaish est arrivé en notre pays en fin de novembre dernier pour devenir le premier titulaire du consulat général du Liban à Ottawa. Auparavant, le nouveau représentant libanais, après avoir pratiqué pendant 15 ans comme avocat à la cour d'appel de Beyrouth et avoir été quatre années vice-président du conseil municipal de cette ville, avait été attaché à l'administration centrale des affaires étrangères du Liban et enfin chargé d'affaires de son pays en Turquie, pendant deux ans.

Heureux de son nouveau poste

"On m'avait vivement prévenu contre la rigueur de l'hiver canadien, de dire M. Mokaish: je dois avouer que je ne le trouve pas tellement terrible, du moins jusqu'à présent et que par certains côtés, je le trouve attrayant. Je me plais d'ailleurs infiniment en votre pays et croyez bien qu'il ne s'agit pas là d'une simple formule de politesse."

M. le consul général entend évidemment intensifier le plus possible les échanges entre son pays et le nôtre, en particulier sur le plan économique. Déjà, nous signale-t-il, le Liban importé de chez nous des produits chimiques, des fourrures, du blé, etc. Le Liban, pour sa part, est surtout un pays de transit et de tourisme. Cependant, il produit de la laine et de la soie, ainsi que des fruits très renommés. La population actuelle du Liban est d'environ un million et demi d'habitants, dont près de 400,000 dans la capitale, Beyrouth, ville extrêmement attachante.

Centre spirituel

Le Liban actuel, nous dit M. Mokaish, bien que relativement peu imposant par sa population et sa superficie, est un pays-clé de la Méditerrannée orientale, par sa situation géographique et ses antécédents historiques. Il est surtout un centre de spiritualité et un centre universitaire. Il y a moins de 18% d'illettrés au Liban; à Beyrouth, il existe deux grandes universités, qui renferment presque toutes les facultés habituelles ainsi que certains instituts, l'une sous direction française, l'autre américaine. D'autre part, il y a un excellent système d'enseignement local à tous les échelons qui retient toute l'attention du gouvernement.

Le Liban, Etat entièrement indépendant, entretient aujourd'hui avec la plupart des pays d'excellentes relations. Pays ami de la vérité et de la connaissance, nous souligne M. le consul, situé à un carrefour d'influences occidentales et d'influences orientales, il s'efforce de servir dans toutes les sphères les grands principes spirituels qui ont fondé la civilisation chrétienne.

Mort à 78 ans de Mme E. Vallerand

Mme Louis-Elzéar Vallerand, née Camélia Câté, demeurant à 2503, rue Elsdale, est décédée, vendredi dernier, à l'âge de 78 ans. Son mari l'avait précédée dans la tombe deux mois plus tôt. Elle était tertiaire de la Fraternité de Ste-Elisabeth et Dame de Ste-Anne.

M. E. VALLERAND

Elle laisse: sse fils, Gérard et Roger; ses filles, Isabelle (Mme J.-E. Heynemand), Jeanne (Mme A. Heynemand), Lucienne (Mme A. Dupuis), la révérende Mère Marie de S.-Gérard (Carméla), missionnaire à Kagoshima, Japon, Blandine et Berthe; une soeur, Mme S. Gagnon; une belle-soeur, Mme D. L'Heureux; ses gendres, le Dr A. Heynemand et M. A. Dupuis, ainsi que plusieurs neveux et nièces, petits-enfants et arrière-petits-enfants.

Le service funèbre sera chanté demain, en l'église S.-Marc, et l'inhumation aura lieu au cimetière de l'Est.

La dépouille mortelle est exposée à 831, avenue Laurier est.

Parents recherchés

Les autorités de la morgue recherchent les parents de M. Emile Blais, 80 ans, mort subitement ce matin à 994, rue S.-Dominique. S'adresser aux sergents-détectives H. Boucher ou L. Daniel, MA. 2445.

Funérailles de M. E. Leclerc

Les funérailles de M. Elzéar Leclerc, époux d'Eva Dagenais, décédé à l'âge de 55 ans, ont eu lieu ces jours derniers, en l'église Saint-Henri.

Le cortège funèbre partit des salons mortuaires pour se rendre à l'église où la levée du corps fut faite par M. le curé P.-A. Gauthier, V.F. Le service fut chanté par M. l'abbé L. Corbeil, assisté de MM. les abbés R. Trudel et M. Gagnon.

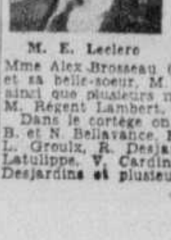

M. E. Leclerc

Le défunt laisse, outre son épouse, ses fils et sa bru, M. et Mme Roger Leclerc, MM. Arthur et Omer Leclerc; ses filles et son gendre, M. et Mme R. Lapointe (Gilberte), Mlles Aline, Jacqueline et Annette Leclerc; sa petite-fille, Françoise Lapointe; ses frères et sa belle-soeur, M. et Mme Edmond Leclerc, MM. Emile, Roméo et Donat Leclerc; sa soeur et son beau-frère, M. et Mme Alex Brosseau (Cora); son beau-frère et sa belle-soeur, M. et Mme R. Lambert, ainsi que plusieurs neveux et nièces, dont M. Régent Lambert.

Dans le cortège on remarquait: MM. J.-B. et N. Bellavance, E. Pilon, S. Brantford, L. Groulx, R. Desjardins, A. Lacoste, L. Latulippe, V. Cardinal, O. Lamouche, D. Desjardins et plusieurs autres.

De violentes tempêtes ont balayé l'Europe de l'ouest

Londres, 5. (Reuter) — Des tempêtes de vent venant de l'Atlantique, de la neige et des inondations, font suite dans l'ouest de l'Europe aujourd'hui à une période de 24 heures marquée de violentes tempêtes.

En Grande-Bretagne, des vents de 74 milles ont balayé les Iles Scilly, pendant que plusieurs parties du sud de l'Angleterre ont été inondées. Neuf marins britanniques, l'un d'eux atteint de diphtérie, ont passé une nuit d'angoisse sur la navire de 410 tonneaux, le Drakedene, échoué sur les rochers du détroit de Plymouth. Seule, leur habileté de marins a sauvé le navire d'une perte totale.

Un navire de 3,000 tonneaux de la marine anglaise, qui a brisé ses câbles, hier, et est parti à la dérive, sur les côtes de l'Ecosse, qui a connu sa pire tempête de l'année, a été remorqué, aujourd'hui, à son quai.

Les recherches se poursuivent, aujourd'hui, pour retrouver un petit bateau de pêche, transportant trois hommes, qui est disparu, hier, sur une mer démontée.

Dans le nord de l'Angleterre, il est tombé trois pouces de neige, et la circulation a même dû être interrompue sur une importante route de l'Ecosse.

La France, par contre, n'a connu que les "à-côté" de la tempête qui a endommagé plusieurs édifices de Calais, arraché des toits et renversé des cheminées à Dunkerque, et projeté un quadri-moteur contre un immeuble de l'aéroport de Cherbourg.

A Nantes, sur la côte de l'Atlantique, certaines rues ont été inondées après plusieurs heures de pluie et quelques régions ont été plongées dans l'obscurité lorsque les lignes électriques ont été brisées par un vent de 60 milles à l'heure.

Une tempête si violente a fait rage dans certains villages danois, que les gens ne pouvaient pas quitter leur demeure, et que ces villages ont été complètement isolés. C'est la pire tempête que le Jutland ait connue cet hiver. On révèle que plusieurs trains ont été empêchés de circuler par d'énormes bancs de neige.

Les conditions atmosphériques

MAXIMUM ET MINIMUM

Aujourd'hui: Maximum 20
Aujourd'hui: Minimum —

Même date l'an dernier:

MAXIMUM: 30; MINIMUM: 17.

Bulletin météorologique du Canada, Dorval, 5. (P.C.) — (Bulletin valable pour 36 heures.)

Région de Montréal: généralement nuageux. Neige occasionnelle ce soir. Peu de changement dans la température. Maximum aujourd'hui à Montréal, 20.

Bureau météorologique du Canada, Dorval, 5. (P.C.) — (Bulletin valable pour 36 heures.)

Régions de Montréal et du S.-Maurice: généralement nuageux aujourd'hui et demain. Neige légère ce soir, plus froid demain. Minimum ce soir et maximum demain à Montréal, 3 et 5.

Régions de l'Outaouais et des Laurentides: nuageux avec neige aujourd'hui et demain. Plus froid mardi.

Régions de Québec, de Baie-Comeau, des Cantons de l'Est et du Lac S.-Jean: généralement nuageux avec neige, aujourd'hui et demain. Plus froid mardi.

Région de la Gaspésie: ensoleillé et froid aujourd'hui et demain.

	Min.	Max.
MONTREAL	5	17

Dawson, —52, —43; Prince-Rupert, 25, 37; Vancouver, 34, 45; Victoria, 37, 45; Jasper, —8, 5; Edmonton, —13, —5; Calgary, —8, 0; Lethbridge, —7, 4; Yellowknife, —, 24; Prince-Rupert, —25, —16; Saskatoon, —15, —11; Régina, —12, 1; Winnipeg, —24, —10; Port-Churchill, —35, —32; Port-Arthur, —25, 10; Sault-Ste-Marie, 5, 26; White-River, —36, 18; Kapuskasing, —32, 18; North-Bay, 2, 24; Muskoka, 8, 23; Windsor, 22, 27; London, 13, 27; Toronto, 20, 29; Ottawa, —1, 14; Québec, 3, —; S.-Jean, N.-B., —5, —; Moncton, 8, 23; Halifax, 24, 34; Charlottetown, —, 28; Sydney, 26, 44; Yarmouth, 24, 30; S.-Jean, T.-N., 34, 37.

Automobiliste écrasé à mort

SUITE DE LA PAGE 3

Le Dr Adams, un dentiste de Magog, était un fervent de ce sport qu'il pratiquait depuis déjà très longtemps. La semaine dernière, la victime fit une chute et se fractura le crâne. Il fut transporté du centre sportif des Laurentides à Cartierville en avion et subséquemment à l'hôpital Victoria.

Hier, il succomba à ses blessures. L'enquête du coroner eut lieu et un verdict de mort accidentelle fut rendu. Le corps fut transporté à Magog pour les funérailles et l'inhumation.

Mort des suites de blessures

M. Zotique Cusson, 82 ans, domicilié au no 5522, rue Chabot, est mort à l'hôpital Notre-Dame, samedi matin, des suites de blessures occasionnées au cours d'un accident de la rue survenu le 25 décembre dernier.

M. Cusson avait été heurté par une auto à l'angle de la rue Bordeaux et du boul. S.-Joseph. Son corps fut transporté à la morgue pour fins d'enquête et d'autopsie.

Blessée par une auto

Une fillette de 7 ans, Elaine Berman, 5205, ave Walkley, a été blessée à la tête par une auto, samedi après-midi, alors qu'elle traversait la chaussée, non loin du domicile de ses parents.

Le conducteur de l'auto, le Dr Joseph Richardson, 1414, rue Drummond, stoppa immédiatement et conduisit la petite blessée dans son auto à l'hôpital Homéopathique, où elle fut gardée sous observation.

Conducteur blessé dans une collision

Le conducteur d'un camion, M. John Garland, 28 ans, domicilié au no 33, rue Prospect, à Westmount, a été blessé lorsque son véhicule vint en collision avec une auto, en face du no 5443, boul. Décarie. M. Garland fut transporté à l'hôpital Général juif, souffrant de profondes coupures à la tête.

Le conducteur de l'auto qui entra en collision avec le camion ne fut pas blessé.

Décès de M. Pierre Bélanger

Sorel, 5. (D.N.C.) — M. Pierre Bélanger est décédé à S.-Joseph de Sorel, à l'âge de 52 ans. Outre son épouse, née (Eva) Charland, il laisse trois filles, Mmes Sylvère Cardin (Simone), Pierre Duhamel (Pauline), et Lucien Pelletier (Marcelle); un fils, M. Roger Bélanger; ses petits-enfants: Lisette, Jean-Guy et Lise Cardin, Diane, Ginette et Jean-Pierre Pelletier; ses soeurs, Mme Pierre Cyr, Mme Jean-Baptiste Malo et Mme Télesphore Goulet; ses frères, MM. Arthur, Hormidas, Albert, Clément et Jean-Baptiste Bélanger; un beau-frère, M. Henri Charland; ses beaux frères et belles-soeurs, MM. et Mmes Raoul et Georges Charland, Gérard Goulet, et Aimé Faille, ainsi que plusieurs neveux et nièces, et de nombreux autres parents.

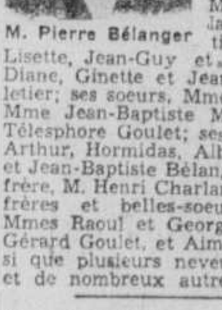

M. Pierre Bélanger

M. Emilien Lupien

Drummondville, (D.N.C.) — M. Emilien Lupien, de Wickham-ouest, est décédé récemment à l'âge de 80 ans. Il laisse un fils, Georges, de Drummondville; ses filles, Soeur Marie-Théogène (Reine), des Soeurs Missionnaires d'Afrique, actuellement dans l'Ouganda, Mme Alexandre Grisé (Emilia), de Drummondville, Mlle Marie-Anne Lupien, de Wickham, et Mme C. Bevans (Liliane), de Beverly Hills, Californie; une soeur, Mme Philippe Jutras, de La Visitation; ses petits-enfants, Richard, Jacqueline, Huguette, France et Carmen Lupien, Jean-Paul, Roch, André et Suzanne Grisé, Clemence, Luppie et Clark Bevans; ses beaux-frères et sa belle-soeur, M. Wilfrid Lupien, M. et Mme Damase Robillard, de Coaticook; plusieurs neveux et nièces.

Les funérailles ont eu lieu en l'église S.-Jean de Wickham au milieu d'un grand concours de parents et d'amis. La levée du corps a été faite par le curé Ernest Marier et le service a été chanté par l'abbé Georges-Etienne Roberge, curé de S.-Philippe, assisté des abbés Joseph Campagna, curé de S.-Majoric, et Emile Lemaire.

La lutte contre le fléau vénérien sera bientôt intensifiée

Si les chefs de l'administration et le conseil municipal donnent suite à une recommandation du directeur du service de santé, le Dr Adélard Groulx, le comité des relations pour le contrôle des maladies vénériennes qui fonctionnaient durant la dernière guerre sera bientôt reconstitué.

Ce comité comptait, outre des représentants de l'armée, des délégués du ministère provincial de la santé, des corps policiers provincial et municipal et du service local de santé. Selon la commission municipale d'hygiène à laquelle le Dr Groulx a suggéré la reconstitution de ce comité, il s'agit là d'un organisme qui pourrait encore rendre de précieux services.

Le comité exécutif a accepté, par ailleurs, de nommer un comité municipal de relations pour le contrôle des maladies vénériennes qui se composerait comme suit: le directeur diocésains de l'Action catholique, le directeur de la police, le directeur du service de santé, les co-directeurs de la division provinciale des maladies vénériennes, le directeur de la police provinciale, le gérant général de la Commission des liqueurs, un représentant des forces armées et un délégué du service provincial de l'hôtellerie.

Le comité comprendrait également un représentant du bureau provincial du revenu, le surintendant de la division des maladies vénériennes du service municipal de santé, l'avocat en chef de la métropole, ainsi que les deux médecins faisant partie de la commission d'hygiène à titre de spécialistes des maladies de la peau et de professeurs des universités McGill et de Montréal, soit respectivement les Drs L.-P. Ereaux et Albert Marin.

Le conseil municipal sera saisi indirectement du projet, dès sa prochaine assemblée, alors qu'il sera prié d'amender le règlement de la commission d'hygiène, de façon à autoriser celle-ci à nommer des sous-comités pour faire l'étude des questions qu'elle jugera à propos de leur soumettre. Le premier comité formé serait celui des relations pour le contrôle des maladies vénériennes.

TARIF: Avis de décès, fiançailles prochains mariages, mariages, naissances, remerciements, offrandes de messes, fleurs, sympathies, bouquets spirituels; inhumations, services anniversaires, In Memoriam. 3c par mot avec minimum de $1.00 par insertion.

Toute annonce à paraître sous l'une des rubriques ci-dessus doit être endossée au complet par la personne donnant cette annonce.

DECES

ALARIE. — A Montréal, le 3 février 1951, à l'âge de 75 ans, est décédé Joseph Alarie, époux d'Alphonsine Bourdon, demeurant 1110 Ontario Est. Les funérailles auront lieu mercredi le 7 courant. Le convoi funèbre partira des salons Bonnier, Duclos et Bonnier, No 3503 rue Papineau à 8 h. 30, pour se rendre à l'église Ste-Catherine où le service sera célébré à 9 hrs et de là au cimetière de la Côte-des-Neiges, lieu de la sépulture. Parents et amis sont priés d'y assister sans autre invitation. 92-2

BEDARD. — A Montréal, le 3 février 1951, à l'âge de 68 ans, 9 mois, est décédé M. Honoré Bédard, époux en 1ères noces de feu Eva Bourdon et en 2èmes noces de feu Marie-Blanche Du Ruisseau. Les funérailles auront lieu mardi le 6 courant. Le convoi funèbre partira des salons J.-S. Vallée Ltée, No 6821 rue St-Hubert à 8 h. 30, pour se rendre à l'église St-Etienne où le service sera célébré à 9 hrs et de là au cimetière de la Côte-des-Neiges, lieu de la sépulture. Parents et amis sont priés d'y assister sans autre invitation.

BENJAMIN—A Montréal, le 2 février 1951, à l'âge de 47 ans, est décédée Mme Pierre Benjamin, née Laurette Donais, demeurant à 260 rue Roy est, Montréal. Les funérailles auront lieu mardi, le 6 courant. Le convoi funèbre partira des salons Lesieur & Frères, No 259 rue Champlain, St-Jean, pour se rendre à la cathédrale de St-Jean où le service sera célébré à 10 h. et de là au cimetière de St-Jean, lieu de la sépulture. Parents et amis sont priés d'y assister sans autre invitation.

BISSON — A Montréal, le 4 février 1951, à l'âge de 76 ans, est décédé M. Arthur Bisson, célibataire, peintre-statuaire, fils de feu Magloire Bisson et de feu Olivette Barrette, demeurant à 1420 Wilde. Les funérailles auront lieu mardi le 6 courant. Le convoi funèbre partira des salons Pelletier Ltée, No 1575 rue Ste-Catherine Est, à 7 h. 45, pour se rendre à l'église Ste-Brigide, où le service sera célébré à 8 hrs et de là au cimetière de l'Est, lieu de la sépulture. Parents et amis sont priés d'y assister sans autre invitation.

BLONDIN — A Montréal, le 2 février 1951, à l'âge de 55 ans, 4 mois, est décédée Mme Hector Blondin, née Adrienne Paradis, 4877 Hôtel-de-Ville. Les funérailles auront lieu mardi, le 6 courant. Le convoi funèbre partira des salons Georges Godin, No 518 rue Rachel Est à 8 h. 15 pour se rendre à l'église St-Enfant-Jésus où le service sera célébré à 8 h. 30 et de là au cimetière de la Côte-des-Neiges, lieu de la sépulture. Parents et amis sont priés d'y assister sans autre invitation.

BOURASSA — A Montréal, le 5 février 1951, à l'âge de 74 ans, est décédée Mme veuve Eugène Bourassa, née Adrienne Labelle, demeurant à 2011 Maplewood. Les funérailles auront lieu jeudi le 8 courant. Le convoi funèbre partira des salons Société Coopérative, No 302 rue Ste-Catherine Est, à 8 h. 30, pour se rendre à l'église St-Germain d'Outremont, où le service sera célébré à 9 hrs et de là au cimetière de la Côte-des-Neiges, lieu de la sépulture. Parents et amis sont priés d'y assister sans autre invitation. Ralliement, angle Bellingham et Maplewood, à 8 h. 50. 92-3

BOYD. — A Montréal, le 2 février 1951, à l'âge de 67 ans, est décédé M. Edmond Boyd, époux d'Emilia Berger, demeurant à 2588 St-Donat. Les funérailles auront lieu mardi le 6 courant. Le convoi funèbre partira des salons J.-A. Langlois, No 8628 rue Hochelaga à 7 h. 15, pour se rendre à l'église Ste-Claire où le service sera célébré à 7 h. 30 et de là au cimetière de la Côte-des-Neiges, lieu de la sépulture. Parents et amis sont priés d'y assister sans autre invitation.

BRAZEAU — A Montréal, le 2 février 1951, à l'âge de 87 ans, est décédé Joseph Brazeau, époux de feu Exilda Charbonneau, demeurant 7162 St-Hubert. Les funérailles auront lieu mardi le 6 courant. Le convoi funèbre partira des salons Bonnier, Duclos et Bonnier, No 7563 rue St-Denis, à 7 hrs 30, pour se rendre à l'église St-Arsène où le service sera célébré à 8 hrs et de là au cimetière de la Côte-des-Neiges, lieu de la sépulture. Parents et amis sont priés d'y assister sans autre invitation.

BRODEUR—A Montréal, le 3 fév. 1951, à l'âge de 78 ans, 4 mois et 15 jours est décédé M. Magloire Brodeur, épicier, époux de Laure Adam, demeurant à 4418 Delanaudière. Les funérailles auront lieu mardi le 6 courant. Le convoi funèbre partira de sa demeure à 8 hres 40 pour se rendre à l'église Immaculée-Conception où le service sera célébré à 9 hres et de là au cimetière de la Côte-des-Neiges, lieu de la sépulture. Parents et amis sont priés d'y assister sans autre invitation.

BRUNET — A Verdun, le 3 février 1951, à l'âge de 68 ans, est décédé Georges Brunet, époux de Maximilienne Lacoste, demeurant à 3555 Ethel. Les funérailles auront lieu mardi le 6 courant. Le convoi funèbre partira des salons funéraires Gustave Drouin, No 3565 boulevard Lasalle, à 8 hrs 45, pour se rendre à l'église Notre-Dame de la Paix où le service sera célébré à 9 hrs et de là au cimetière de la Côte-des-Neiges, lieu de la sépulture. Parents et amis sont priés d'y assister sans autre invitation.

CANUEL—A Montréal, le 4 février 1951, à l'âge de 36 ans, est décédée Mme Albert Canuel, née Rachel Pagé. Les funérailles auront lieu mardi le 6 courant. Le convoi funèbre partira des salons funéraires Magnus Poirier, No 6520 rue St-Denis, à 8 h. 15, pour se rendre à l'église Saint-Edouard, où le service sera célébré à 8 h. 30, et de là au cimetière de la Côte-des-Neiges, lieu de la sépulture. Parents et amis sont priés d'y assister sans autre invitation.

COUSINEAU — A Montréal, subitement, le 4 février 1951, à l'âge de 66 ans et 7 mois, est décédé M. Amédée Cousineau, ex-chef de police de Longueuil et chef de police de La Salle Coke, époux de Bernadette Sener, demeurant à 5927 Hamilton. Les funérailles auront lieu mercredi le 7 courant. Le convoi funèbre partira des salons Bonnier et Frères, No 2500 rue Jacques Hertel, à 9 hrs, pour se rendre à l'église Notre-Dame du Perpétuel Secours où le service sera célébré à 9 hrs 15 et de là au cimetière de Longueuil où un libera sera chanté, lieu de la sépulture. Parents et amis sont priés d'y assister sans autre invitation. 92-2

CUSSON—A Montréal, le 3 février 1951, à l'âge de 82 ans, est décédé M. Zotique Cusson, époux en 1eres noces de Marie-Louise Jobin, et en 2èmes noces de feu Rose-Anna Guilbeault, demeurant à 5222 Chabot. Les funérailles auront lieu mardi le 6 courant. Le convoi funèbre partira des salons Paul et Fortin, No 831 ave Laurier est, à 8 hrs 45, pour se rendre à l'église St-Pierre Claver, où le service sera célébré à 9 hrs, et de là au cimetière de la Côte-des-Neiges, lieu de la sépulture. Parents et amis sont priés d'y assister sans autre invitation. 91-2

DALPE—A Verchères, le 4 février 1951, à l'âge de 83 ans, est décédée Mme veuve Philibert Dalpé, née Elise Vincent. La défunte était la mère de l'abbé J. Dalpé, curé de la paroisse Ste-Brigide de Montréal. Les funérailles auront lieu mercredi, le 7 courant. Le convoi funèbre partira de la demeure de son gendre M. le notaire J.-A. Geoffrion pour se rendre à l'église paroissiale où le service sera célébré à 10 h. 45. Parents et amis sont priés d'y assister sans autre invitation. 92—2

DAULNE. — A Montréal, le 4 février 1951, à l'âge de 73 ans, est décédé Charles Daulne, époux de Rosianne Lalonde, demeurant à 372 St-Philippe. Les funérailles auront lieu mercredi le 7 courant. Le convoi funèbre partira des salons Urgel Bourgie Ltée, No 2630 rue Notre-Dame O., à 8 h. 15, pour se rendre à l'église St-Henri où le service sera célébré à 9 hrs et de là au cimetière de la Côte-des-Neiges, lieu de la sépulture. Parents et amis sont priés d'y assister sans autre invitation.

DESPRES. — A Montréal, le 3 février 1951, à l'âge de 37 ans, est décédée Mme Yvon Després, née Lucile Lapierre. Les funérailles auront lieu mardi le 6 courant. Le convoi funèbre partira des salons Victor Dubois, No 1750 rue Amherst à 8 hrs, pour se rendre à l'église paroissiale de Laprairie où le service sera célébré à 9 hrs et de là au cimetière de l'endroit, lieu de la sépulture. Parents et amis sont priés d'y assister sans autre invitation. Ralliement à sa demeure à Laprairie, 407 Chemin Edouard VII à 8 h. 30.

DIOTTE—A l'Ile Perrot, le 4 février 1951, à l'âge de 79 ans, est décédé Dorius Diotte, époux de feu Délia Rousseau. Les funérailles auront lieu mercredi, le 7 courant. Le convoi funèbre partira des salons Aubry & Trudeau, No 10 rue St-Charles, Dorion, à 9 h. pour se rendre à l'église Notre-Dame de Lorette, de l'Ile Perrot, où le service sera célébré à 9 h. 30 et de là au cimetière de l'endroit, lieu de la sépulture. Parents et amis sont priés d'y assister sans autre invitation. 92—2

DUBOIS — A l'hôpital Notre-Dame de l'Espérance, de Ville St-Laurent, le 4 février 1951, à l'âge de 64 ans, 9 mois, est décédé M. Albert Dubois, époux en 1ères noces d'Emilia Tardif et en 2èmes noces de Marie-Jeanne Filiatreault, demeurant à 12399 Reed. Les funérailles auront lieu mercredi le 7 courant. Le convoi funèbre partira des salons J.-R. Deslauriers, No 232 Blvd Ste-Croix, à Ville St-Laurent, pour se rendre à l'église Notre-Dame des Anges, de Cartierville, où le service sera célébré à 9 h. 30 et de là au cimetière de Côte-des-Neiges, lieu de la sépulture. Parents et amis sont priés d'y assister sans autre invitation. 92-2

DUCEPPE — A Montréal, le 3 février 1951, à l'âge de 62 ans, est décédée Mme veuve Maxime Duceppe, née Marie-Alice Ledoux, demeurant 2203 Hood. Les funérailles auront lieu mardi, le 6 courant. Le convoi funèbre partira des salons Bonnier, Duclos & Bonnier, No 3503 rue Papineau, à 8 h. pour se rendre à l'église St-Eusèbe où le service sera célébré à 8 h. 30 et de là au cimetière de la Côte-des-Neiges, lieu de la sépulture. Parents et amis sont priés d'y assister sans autre invitation.

FACKINI. — A Montréal, le 5 février 1951, à l'âge de 63 ans, 7 mois, est décédée Mme veuve Clément Fackini née Marie Rella. Les funérailles auront lieu jeudi le 8 courant. Le convoi funèbre partira de sa demeure, No 1572 rue Logan, à 7 h. 45 pour se rendre à l'église Ste-Brigide où le service sera célébré à 8 h. et de là au cimetière de la Côte-des-Neiges, lieu de la sépulture. Parents et amis sont priés d'y assister sans autre invitation. 92—2

FAUTEUX — A Montréal, le 3 février 1951, à l'âge de 82 ans, est décédée Mlle Albina Fauteux, fille de feu Emery Fauteux et de feu Lucie Lenoir, demeurant chez sa soeur Mme veuve J. D. Lebrun, 1017 av. Green. Les funérailles auront lieu mercredi, le 7 courant. Le convoi funèbre partira des salons Urgel Bourgie Ltée, No 2630 rue Notre-Dame ouest, à 9 h. pour se rendre à l'église St-Irénée où le service sera célébré à 9 h. 15 et de là au cimetière de la Côte-des-Neiges, lieu de la sépulture. Parents et amis sont priés d'y assister sans autre invitation. 92—2

GAUTHIER—A Montréal, le 4 février 1951, à l'âge de 65 ans, est décédée Mlle Henriette Gauthier, fille de feu Delphis Gauthier et de feu Délima Deguire. Les funérailles auront lieu mercredi le 7 courant. Le convoi funèbre partira des salons funéraires Magnus Poirier, No 8121 rue Saint-Denis, à 7 h. 15, pour se rendre à l'église Saint-Vincent Ferrier, où le service sera célébré à 7 h. 30, et de là au cimetière de la Côte-des-Neiges, lieu de la sépulture. Parents et amis sont priés d'y assister sans autre invitation.

GELINAS. — A Montréal, le 2 février 1951, à l'âge de 43 ans, est décédée Mme William Gélinas née Marie-Anne Frappier. Les funérailles auront lieu mardi le 6 courant. Le convoi funèbre partira des salons A. Dallaire, No 3325 rue Ontario Est à 8 h. 15, pour se rendre à l'église St-Anselme où le service sera célébré à 8 h. 30 et de là au cimetière de l'Est, lieu de la sépulture. Parents et amis sont priés d'y assister sans autre invitation. Ralliement à sa demeure, 2309 Wurtele.

GOULEY — A Montréal, le 4 février 1951, est décédée Blanche Gouley. La dépouille mortelle est exposée chez William Wray, 2075 University. Avis des funérailles plus tard.

DECES

GROULX. — A Montréal, le 4 février 1951, à l'âge de 71 ans, 4 mois, est décédée Mme veuve Napoléon Groulx née Anna Cartier, demeurant à 1283 Parc Lafontaine. Les funérailles auront lieu mercredi le 7 courant. Le convoi funèbre partira des salons J.-B. Bergeron, No 4238 rue Papineau à 8 h. 45, pour se rendre à l'église Immaculée-Conception où le service sera célébré à 9 hrs et de là au cimetière de Beauharnois, lieu de la sépulture. Parents et amis sont priés d'y assister sans autre invitation. 92-2

HANSSENS. — A Montréal, le 4 février 1951, à l'âge de 79 ans, est décédée Mme veuve Achille Hanssens née Aurore Guibord, mère de Mme Hervé Labelle. Les funérailles auront lieu mercredi le 7 courant. Le convoi funèbre partira des salons Lorenzo Lebeau, No 479 Boul. Crémazie Est, angle Lajeunesse à 9 hrs, pour se rendre à l'église Ste-Thérèse de l'Enfant Jésus où le service sera célébré à 9 h. 15 et de là au cimetière de la Côte-des-Neiges, lieu de la sépulture. Parents et amis sont priés d'y assister sans autre invitation. Prière de ne pas envoyer de fleurs. 92-2

HARRIS — A Montréal, le 3 février 1951, à l'âge de 56 ans, est décédé M. J. Albert Harris, propriétaire de J. Albert Harris Ltée, époux en 1ères noces de Françoise Couillard Després, en 2èmes noces de Jeanne Côté, demeurant à 4428 Coolbrook. Les funérailles auront lieu mercredi le 7 courant. Le convoi funèbre partira des salons Oscar J. Bourgie, angle boulevard Décarie et avenue Notre-Dame de Grâce, pour se rendre à l'église Notre-Dame de Grâce où le service sera célébré à 9 hrs et de là au cimetière de la Côte-des-Neiges, lieu de la sépulture. Parents et amis sont priés d'y assister sans autre invitation. 92-2

HENRI. — A St-Roch de L'Achigan, le 4 février 1951, à l'âge de 77 ans, est décédé Napoléon Henri, époux de feu Albina Marien. Les funérailles auront lieu mercredi le 7 courant. Le convoi funèbre partira de la demeure de son fils Denis Henri à 10 h. 30, pour se rendre à l'église paroissiale où le service sera célébré à 11 hrs et de là au cimetière du même endroit, lieu de la sépulture. Parents et amis sont priés d'y assister sans autre invitation.

HURTEAU — A Montréal, le 3 février 1951, à l'âge de 76 ans, est décédée Mme veuve Isidore Hurteau, née Ernestine Duhamel, demeurant 1419 Sicard. Les funérailles auront lieu mardi, le 6 courant. Le convoi funèbre partira des salons Bonneville & Gingras, No 4953 rue Adam, à 7 h. 45 pour se rendre à l'église St-Clément, Viauville, où le service sera célébré à 8 h. et de là au cimetière de Contrecoeur où un libera sera chanté, lieu de la sépulture. Parents et amis sont priés d'y assister sans autre invitation.

LABELLE — A Montréal, le 4 février 1951, à l'âge de 46 ans, est décédé René Labelle, époux de Jeanne Lavallée, chauffeur d'autobus Cie des tramways, demeurant 4036 des Erables. Les funérailles auront lieu mercredi, le 7 courant. Le convoi funèbre partira des salons Bonnier, Duclos & Bonnier, No 3503 rue Papineau, à 9 h. 30 pour se rendre à l'église Immaculée-Conception où le service sera célébré à 10 h. et de là au cimetière de l'Est, lieu de la sépulture. Parents et amis sont priés d'y assister sans autre invitation. 92—2

LABRECHE — A Montréal, le 3 février 1951, à l'âge de 73 ans, est décédée Mme Napoléon Labrèche, née Léonie Girouard, demeurant à 5032 Ste-Marie, mère de Mme Marius Desmarteaux, de Boucherville. Les funérailles auront lieu mardi, le 6 courant. Le convoi funèbre partira des salons Urgel Bourgie Ltée, No 2630 rue Notre-Dame Ouest, à 8 hrs 30, pour se rendre à l'église Ste-Clothilde, où le service sera célébré à 9 hrs, et de là au cimetière de la Côte-des-Neiges, lieu de la sépulture. Parents et amis sont priés d'y assister sans autre invitation. 91-2

LACHAPELLE. — A Mont-Laurier, Qué., le samedi 3 février 1951, est décédée Philomène Bolduc, épouse bien-aimée du Dr T. Lachapelle, de Mont-Laurier, mère du Dr Pauline Lachapelle et du Dr Georges Lachapelle. Le service aura lieu le mardi 6 février à la cathédrale de Mont-Laurier. 92-2

LANGIS — A Montréal, le 3 février 1951, à l'âge de 23 ans, est décédé Marcel Langis, fils de Alphé Langis et de Yvonne Laurier, demeurant 9875 Sacré-Coeur. Les funérailles auront lieu mardi le 6 courant. Le convoi funèbre partira des salons Lorenzo Lebeau, No 479 boulevard Crémazie est, angle Lajeunesse, pour se rendre à l'église St-Paul de la Croix où le service sera célébré à 8 hrs 30 et de là au cimetière de l'Est, lieu de la sépulture. Parents et amis sont priés d'y assister sans autre invitation. Ralliement coin St-Hubert et Fleury à 8 hrs 20.

LANTHIER. — A Montréal, le 4 février 1951 à l'âge de 53 ans, est décédé M. Eugène Lanthier, époux de Blanche Paquette, demeurant à 6400, 1ère ave, Rosemont. La dépouille mortelle est exposée aux salons mortuaires J.-S. Vallée, Ltée, No 2548 rue Beaubien Est. Avis des funérailles demain.

LECOURS. — A Montréal-Nord, le 4 février 1951, à l'âge de 85 ans, 9 mois, est décédée Mme veuve Charles Lecours née Philomène Therrien, demeurant 10742 Lebigne. La dépouille mortelle est exposée aux salons Bonneville et Gingras, No 11313 rue Notre-Dame Est. Avis des funérailles demain.

LEVESQUE — A Montréal, le 3 février 1951, à l'âge de 59 ans, est décédé Domina Lévesque, époux de Sophranie Proulx. Les funérailles auront lieu mardi le 6 courant. Le convoi funèbre partira des salons Bonnier, Duclos et Bonnier, No 3503 rue Papineau, à 8 hrs 30, pour se rendre à l'église Notre-Dame où le service sera célébré à 9 hrs et de là au cimetière de Verchères, lieu de la sépulture. Parents et amis sont priés d'y assister sans autre invitation.

MALOUIN — A Saint-Lin, le 4 février 1951, à l'âge de 89 ans, 4 mois, est décédé M. Joseph Malouin, époux de feu Sarah Auger et père du Rév. Frère Joseph Malouin, C.S.V., supérieur du collège d'Amos, Abitibi. Les funérailles auront lieu mercredi, le 7 courant. Le convoi funèbre partira des salons funéraires à 10 h. 15 pour se rendre à l'église paroissiale où le service sera célébré à 10 h. 30 et de là au cimetière du même endroit, lieu de la sépulture. Parents et amis sont priés d'y assister sans autre invitation.

MESSIER — A Montréal, le 4 février 1951, à l'âge de 85 ans, 7 mois, est décédé Amable Messier, époux de feu Alice Milot. La dépouille mortelle est exposée aux salons des Frais Funéraires, No 302 rue Ste-Catherine Est. Avis des funérailles demain.

MITCHELL — A Pointe-Claire, le 3 février 1951, est décédée Mlle Aline Mitchell, fille de M. Albert Mitchell et de Régina Lanthier, soeur de M. le chanoine Robert Mitchell, de l'archevêché de Montréal. Les funérailles auront lieu mardi, le 6 courant. Le convoi funèbre partira de la demeure de ses parents, No 252 Bord-du-Lac à 9 h. 45 pour se rendre à l'église St-Joachim, de Pointe-Claire où le service sera célébré à 10 h. et de là au cimetière de Pointe-Claire, lieu de la sépulture. Parents et amis sont priés d'y assister sans autre invitation.

MONTREUIL — A Montréal, le 4 février 1951, à l'âge de 82 ans, est décédé M. J. Hermas Montreuil, époux de feu Marie Louise Sanscartier, demeurant à l'hospice St-Henri, 751 du Collège. Les funérailles auront lieu mercredi le 7 courant. Le convoi funèbre partira des salons Bonnier et Frères, No 2500 rue Jacques Hertel, à 10 hrs, pour se rendre à l'église Notre-Dame du Perpétuel Secours où le service sera célébré à 10 hrs 15 et de là au cimetière de la Côte-des-Neiges, lieu de la sépulture. Parents et amis sont priés d'y assister sans autre invitation. Prière de ne pas envoyer de fleurs. 92-2

PAQUETTE — A Montréal, le 4 février 1951, à l'âge de 41 ans, est décédée Mlle Rolande Paquette, fille de feu Jean-Baptiste Paquette et de feu Emma Gravel, demeurant à 4412 Parthenais. Les funérailles auront lieu mercredi le 7 courant. Le convoi funèbre partira des salons au No 5334 avenue Notre-Dame de Grâce (chez les Soeurs Dominicaines), exposée après 6 heures, ce soir, à 9 hrs 45, pour se rendre à l'église Notre-Dame de Grâce où le service sera célébré à 10 hrs et de là au cimetière de la Côte-des-Neiges, lieu de la sépulture. Parents et amis sont priés d'y assister sans autre invitation. 92-2

DECES

PEPIN—A Montréal, le 2 février 1951, à l'âge de 76 ans, est décédée Mme veuve Alfred Pépin, née Emma Rheault, demeurant 1896 Gauthier. Les funérailles auront lieu mardi, le 6 courant. Le convoi funèbre partira des salons Bonnier, Duclos & Bonnier, No 3503 rue Papineau, à 9 h. 30 pour se rendre à l'église Immaculée-Conception où le service sera célébré à 10 h. et de là au cimetière de la Côte-des-Neiges, lieu de la sépulture. Parents et amis sont priés d'y assister sans autre invitation.

PICHE. — A Montréal, le 2 février 1951 à l'âge de 64 ans est décédée Mme Albina Gariépy, épouse de feu Louis Piché. Les funérailles auront lieu mardi le 6 courant. le convoi funèbre partira des salons mortuaires René Thériault no 7149 rue Christophe-Colomb, angle Jean-Talon à 8 hrs 30 pour se rendre à l'église St-Arsène où le service sera célébré à 9 hrs et de là au cimetière de la Côte-des-Neiges, lieu de la sépulture. Parents et amis sont priés d'y assister sans autre invitation. 91—2

POUPARD — A Montréal, le 3 février 1951, à l'âge de 57 ans, est décédé subitement, M. Jean-Baptiste Poupard, demeurant à 2297 rue Joliette. Les funérailles auront lieu mercredi le 7 courant. Le convoi funèbre partira des salons mortuaires E. Rajotte, No 3633 rue Hochelaga à 7 h. 30, pour se rendre à l'église Ste-Jeanne d'Arc où le service sera célébré à 7 h. 45, et de là au cimetière de l'Est, lieu de la sépulture. Parents et amis sont priés d'y assister sans autre invitation. 92-2

RIVARD—A Montréal, le 2 février 1951, à l'âge de 35 ans, est décédée Mme Omer Rivard, née Blanche Portelance, demeurant à 1310 avenue Delorme. Les funérailles auront lieu mardi, le 6 courant. Le convoi funèbre partira des salons Georges Godin, No 518 rue Rachel est, à 8 h. 15 pour se rendre à l'église du Sacré-Coeur où le service sera célébré à 8 h. 30 et de là au cimetière de la Côte-des-Neiges, lieu de la sépulture. Parents et amis sont priés d'y assister sans autre invitation.

ROBITAILLE — A Montréal, le 2 février 1951, à l'âge de 55 ans, est décédée Mlle Berthe Robitaille, fille de feu Israël Robitaille et de feu Euphémie Goyer, demeurant à 345 Bloomfield. Les funérailles auront lieu mardi le 6 courant. Le convoi funèbre partira des salons Urgel Bourgie Ltée, No 6986 rue St-Hubert à 8 h. 30, pour se rendre à l'église St-Viateur d'Outremont où le service sera célébré à 9 hrs et de là au cimetière de St-Laurent, lieu de la sépulture. Parents et amis sont priés d'y assister sans autre invitation.

ROCHEFORT-GERVAIS. — A St-Chrysostome, le 3 février 1951, à l'âge de 79 ans, est décédée Mme Pacifique Rochefort née Joséphine Gervais, demeurant à 103 Notre-Dame, St-Chrysostome. Les funérailles auront lieu mercredi le 7 courant. Le convoi funèbre partira de sa demeure, pour se rendre à l'église paroissiale où le service sera célébré à 10 hrs et de là au cimetière du même endroit, lieu de la sépulture. Parents et amis sont priés d'y assister sans autre invitation. Elle était membre du tiers-ordre de St-François. Direction Lionel Demers. 92-2

ROY — A Montréal, le 5 février 1951, à l'âge de 77 ans, est décédée Mme P. Roy, née Délina Guy, demeurant chez sa fille Mme Charles Choquette, demeurant à 1879 Orléans. La dépouille mortelle est exposée aux salons Patrick Provencher, No 4224 rue Adam. Avis des funérailles demain.

ROY — A Montréal, le 4 février 1951, à l'âge de 75 ans, est décédé M. Albert Roy, employé de tramways à sa retraite, époux de Marie-Louise Corbeil. Les funérailles auront lieu mercredi, le 7 courant. Le convoi funèbre partira des salons funéraires Magnus Poirier, No 6520 rue St-Denis, à 8 h. 45, pour se rendre à l'église Ste-Cécile où le service sera célébré à 9 h. 15, et de là au cimetière de la Côte-des-Neiges, lieu de la sépulture. Parents et amis sont priés d'y assister sans autre invitation. Prière de ne pas envoyer de fleurs. 92-2

ST-PIERRE — Subitement, à Montréal, le 2 février 1951 à l'âge de 65 ans, est décédée Mme Albert St-Pierre, née Zéphirine Robin. Les funérailles auront lieu mardi le 6 courant. Le convoi funèbre partira des salons A. Bazinet, No 1922 boul. Rosemont à 8 hrs 45 pour se rendre à l'église S.-Jean-Berchmans où le service sera célébré à 9 hrs et de là au cimetière de Ville S.-Laurent, lieu de la sépulture. Parent et amis sont priés d'y assister sans autre invitation. S.V.P. pas de fleurs. 91—2

THIBAULT—A Beloeil, le 5 février 1951, à l'âge de 89 ans, est décédé M. Louis Thibault, époux de feu Denise Ménard. Les funérailles auront lieu jeudi, le 8 courant. Le convoi funèbre partira de la demeure de son fils, Eloris Thibault, à Beloeil, pour se rendre à l'église paroissiale où le service sera célébré à 9 h. et de là au cimetière du même endroit, lieu de la sépulture. Parents et amis sont priés d'y assister sans autre invitation. 92—3

TRUDEAU. — A St-Isidore, le 3 février 1951, à l'âge de 85 ans, est décédé Louis-O. Trudeau, époux de feu Adélia Tougas. Les funérailles auront lieu le 6 courant à St-Isidore à 9 h. 30.

TRUDEL. — A Lachine, le 3 février 1951, à l'âge de 54 ans, est décédé M. Alfred Trudel, époux d'Anna Roch, demeurant à 1035 St-Louis. Les funérailles auront lieu mercredi le 7 courant. Le convoi funèbre partira des salons mortuaires Raoul Bourgie, enrg., No 1315 rue Notre-Dame à 8 h. 45, pour se rendre à l'église des Sts-Anges où le service sera célébré à 9 hrs et de là au cimetière de Lachine, lieu de la sépulture. Parents et amis sont priés d'y assister sans autre invitation. 92-2

VALLERAND—A Montréal, le 2 février 1951, à l'âge de 78 ans, est décédée Mme veuve Ls-Elzéar Vallerand, née Camélia Côté, demeurant 2503 rue Elsdale. Les funérailles auront lieu mardi, le 6 courant. Le convoi funèbre partira des salons Paul & Fortin, No 831 avenue Laurier Est pour se rendre à l'église St-Marc où le service sera célébré à 9 h. et de là au cimetière de l'Est, lieu de la sépulture. Parents et amis sont priés d'y assister sans autre invitation. Elle était tertiaire de la Fraternité de Ste-Elisabeth. Ralliement angle Elsdale et Iberville, à 8 h. 45.

VINETTE — A Montréal, le 5 février 1951, à l'âge de 77 ans, est décédé Candide Vinette, ancien employé des postes, époux de feu Florida Lemieux, demeurant à 7738B St-Denis. Les funérailles auront lieu mercredi, le 7 courant. Le convoi funèbre partira des salons Urgel Bourgie Ltée, No 6986 rue St-Hubert, à 9 h. pour se rendre à l'église Saint-Urbain, comté Chateauguay où le service sera célébré à 10 h. et de là au cimetière du même endroit, lieu de la sépulture. Parents et amis sont priés d'y assister sans autre invitation. 92—2

SERVICES ANNIVERSAIRES

MORIN — Le 6 février, à 8 heures, à l'église St-Pierre Claver, sera chanté un service anniversaire pour le repos de l'âme de M. Emile Morin, recommandé par son épouse. Une messe solennelle de requiem sera chantée à Québec, le 5, à 7 h. 45 à l'église St-Coeur de Marie. Parents et amis sont priés d'y assister.

LOUIS QUINZE
INC.
Fleurs
760 SHERBROOKE O.
MA. 3661

McKenna
LIMITED
Fondée en 1851
4509 Chemin Côte-des-Neiges
Sainte-Catherine et Guy
Hôtel Mont-Royal

OUVERTS DE 9 H. 30 A 5 H. 30 SAMEDI COMPRIS — OUVERTS JUSQU'A 9 H. LE VENDREDI SOIR — PLateau 5151

Vente Eclipse

VÊTEMENTS DE BÉBÉS

TROISIÈME, ST-ANDRÉ

chez DUPUIS

AUBAINES INSURPASSABLES POUR LA JEUNE MAMAN OU CELLE QUI PREPARE "LE" TROUSSEAU!

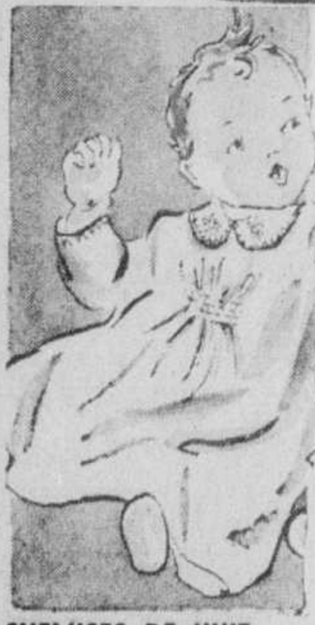

CHEMISES DE NUIT

Finette blanche douce et souple pour le sommeil, chaudement confortable du poupon... délicat et garniture en bleu ou rose.
BAS PRIX ECLIPSE — chacune **.50**

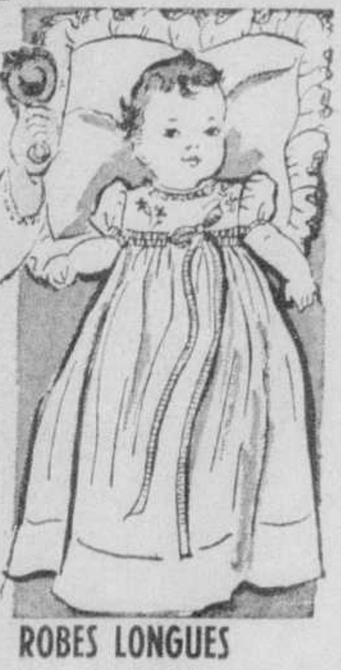

ROBES LONGUES

Pour le tout petit... fin crêpe "sheer" avec délicate insertion de fine dentelle et broderie devant. Prix ord. 1.98.
SPECIAL ECLIPSE **.98**

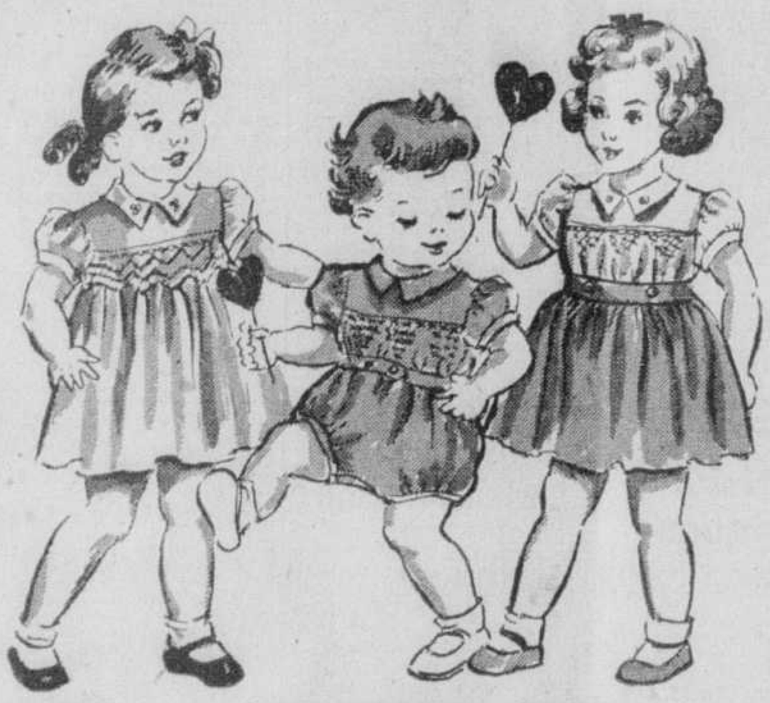

COUCHES

SPECIAL ECLIPSE
environ 27" x 27" la douzaine
3.29

Marque KINGCOT... finette blanche, texture douce.

TOILE CAOUTCHOUC

SPECIAL ECLIPSE
36" x 54" **1.98**
36" x 36" **1.29**

Haute qualité utilisée dans les hôpitaux... blanc seulement.

PIQUES

SPECIAL ECLIPSE
17" x 18" **.55**
18" x 27" **.79**

Beau coton piqué solidement de qualité absorbante...

COMMANDES POSTALES ET TELEPHONIQUES ACCEPTEES POUR CES 5 ITEM — PLateau 5151 — local 300

SOLDE, ECHANTILLONS,
quelques qualités irrégulières...

BARBOTEUSES ET ROBES DE JERSEY

pour enfants de 1 à 3 ans

GROUPE 1

Le bas prix éclipse vous incitera à en acheter plusieurs... Ces vêtements sont si pratiques et il en faut tellement pour les enfants... Mamans économes ne manquez pas pareille aubaine!
Prix ord. 1.00 à 2.98.
SPECIAL ECLIPSE chacune **.79**

GROUPE 2

BARBOTEUSES ET ROBES en crêpe français garniture de broderie et de dentelle. Prix ord. 1.69 et 3.98.
SPECIAL ECLIPSE **.95**

GROUPE 3

ROBES DE VOILE ET JUPONS... garnitures d'insertions. Prix ord. 1.89 à 1.49.
SPECIAL ECLIPSE — chacune **.50**

PAS DE COMMANDES POSTALES NI TELEPHONIQUES S.V.P.

ENSEMBLES CHAISE HAUTE

SPECIAL ECLIPSE
1.75

Coussin réversible en tissu ciré imperméable.

COUVERTURES

SPECIAL ECLIPSE
1.98

Edredon épais légèrement irrégulier... motifs variés. Rose ou bleu... 36" x 50"

MANTEAUX 2 ET 3 ANS

SPECIAL ECLIPSE
3.98

Flanelle velours côtelé (corduroy) échantillons, quelques légères imperfections. Ord. 4.98 à 8.98.

Pas de commandes téléphoniques pour cet item.

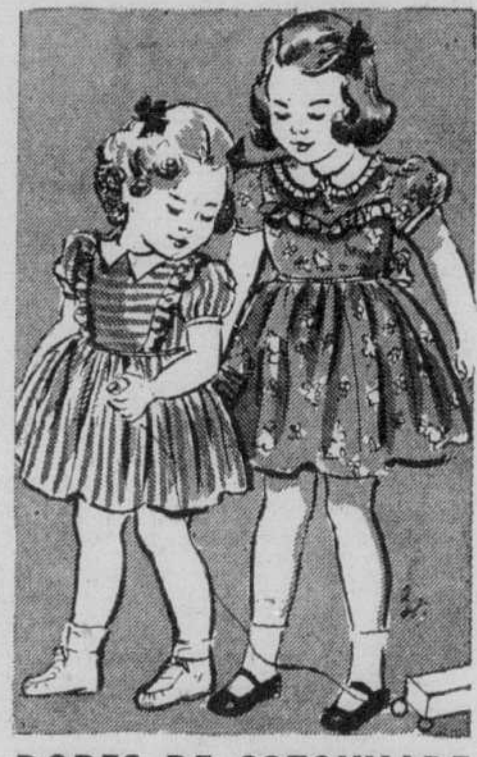

ROBES DE COTONNADE

POUR BAMBINES DE 2, 3, 4 ANS

Une belle valeur à bas prix extraordinaire! Cotonnade imprimée de fleurs ou de rayures... 4 modèles au choix... Rose, vert, bleu, rose.
SPECIAL ECLIPSE— chacune **1.29**

DUPUIS — TROISIEME, ST-ANDRE

MARDI DEUXIÈME JOUR DES

Modèles printaniers chez DUPUIS

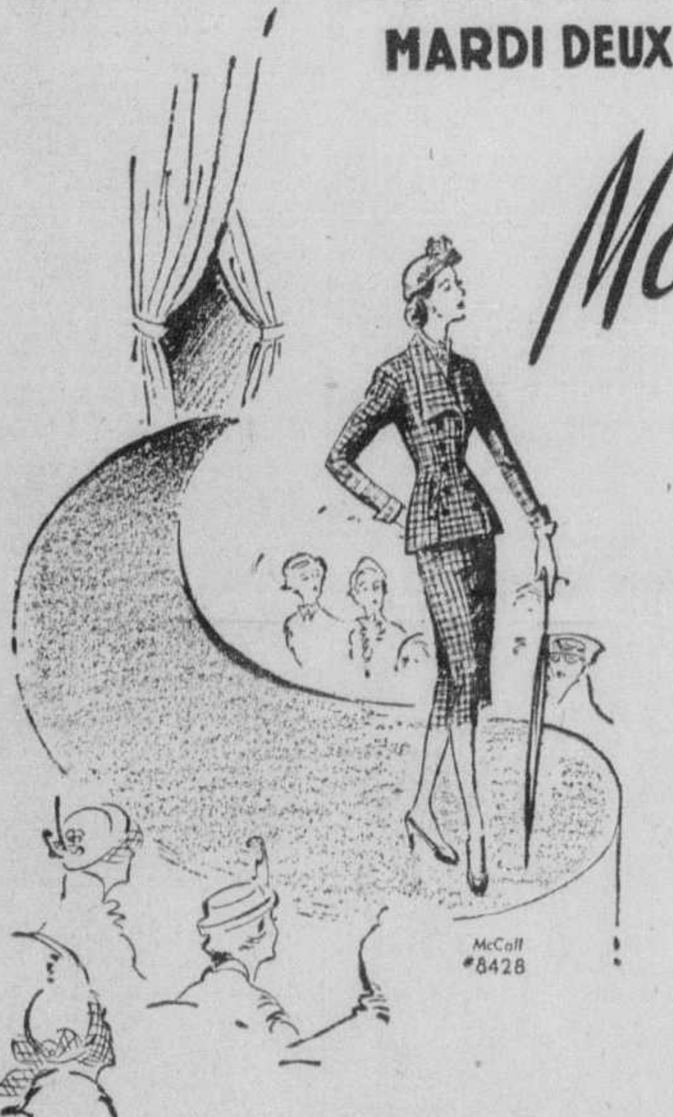

une exposition sur mannequins vivants qui porteront des modèles que vous pourrez confectionner vous-mêmes, à l'aide des

Patrons McCall

ET DES

Tissus Bruck

Mlle Jeanne d'Arc Roy

conseillère McCall, commentatrice de l'exposition saura vous aider de ses conseils sur l'usage des patrons McCall

DEFILE DE MANNEQUINS
11 h. dans l'avant-midi et
2 h. 30 dans l'après-midi

Marquisette nylon **Bruck FABRIC**

Un tissu souple et frais... comme le PRINTEMPS même! Largeur 48"... Nuances en vogue: blanc, marine, rose pâle. LA VERGE **1.79**

Le taffetas **Bruck FABRIC**

Tissu classique pour les ensembles du printemps... Nouvelles nuances BRUCK... Cracker Jack, After Dark, mauve Heart Throb, ainsi que noir... 50". LA VERGE **1.69**

DUPUIS — TROISIEME, ST-CHRISTOPHE

Vente Eclipse

COMPLETS LAVABLES

REZ-DE-CHAUSSÉE

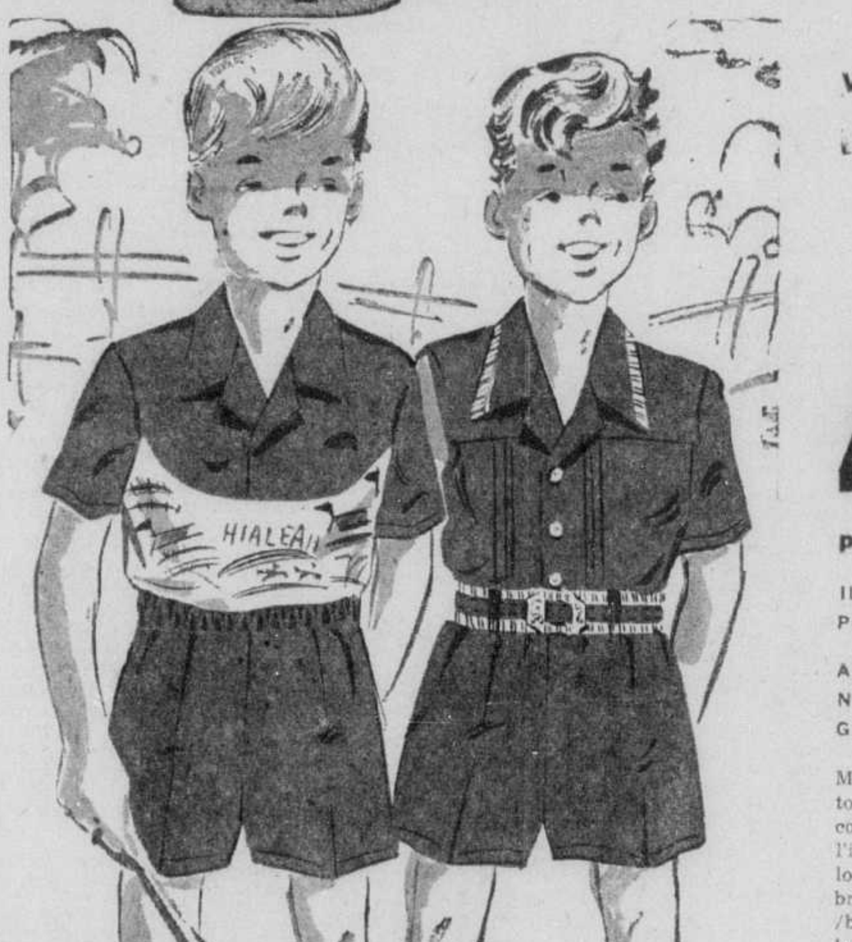

ACHAT SPECIAL

Valeurs de 1.79 et 1.95

SPECIAL ECLIPSE

1.29

pour bambins de 2 à 6 ans

IL EN FAUDRA PLUSIEURS POUR LE PRINTEMPS ET L'ETE!

ACHETEZ-LES DES MAINTENANT A CE PRIX AVANTAGEUX!

Modèle OLIVER TWIST avec boutons à la taille, manches courtes et collet sport, bas droit se portant à l'intérieur ou à l'extérieur de la culotte... Nuances combinées blanc/brun, marine/blanc, bleu royal//bleu pâle, royal/blanc, marron/jaune, et plusieurs autres.

DUPUIS —
REZ-DE-CHAUSSEE,
DE MONTIGNY

Vente Eclipse

USTENSILES

AU TROISIÈME

Venez au magasin dès 9 h. 30 mardi matin ou commandez par téléphone!

COMMANDES TELEPHONIQUES PL 5151 LOCAL 300

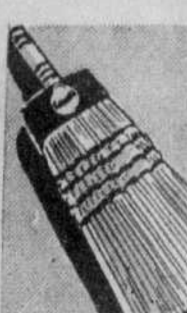

SOLDE!

BALAIS

Balais de maïs 4 cordes... fabrication solide... Achat spécial—
SPECIAL ECLIPSE **.89**

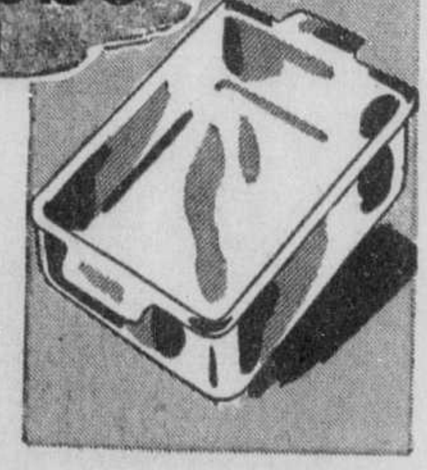

MOULES rectangulaires

Aluminium épais et durable... fini satiné... pour gâteaux, poudings, etc. Dimensions: 8" x 6½".
SPECIAL ECLIPSE **.49**

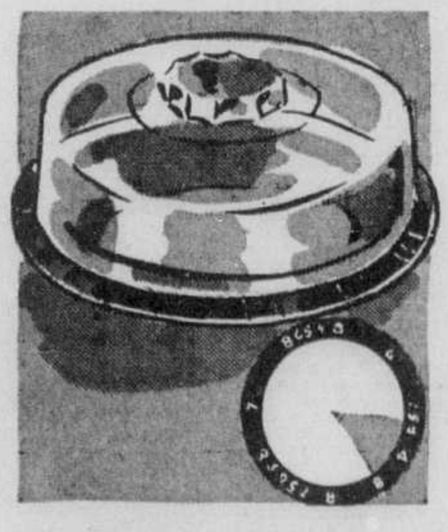

ASSIETTES A TARTES

Une nouveauté achetée spécialement pour pour aider la cuisinière... cette assiette est marquée pour faciliter la coupe des portions égales... Tout plastique solide... assiette en couleurs variées... couvercle transparent.
SPECIAL ECLIPSE **1.49**

CASSEROLES 5 USAGES

Aluminium américain fini brillant. 5 usages courants: casserole sans couvercle, plat à pouding, bain-marie, casserole couverte, petite casserole.
SPECIAL ECLIPSE **1.95**

POUBELLES

Tout métal galvanisé, épais et durable avec couvercle qui s'ajuste bien.

Diamètre 16". Hauteur 22". Ord. 5.15
SPECIAL ECLIPSE **3.98**

Diamètre 16". Hauteur 25". Ord. 7.25.
SPECIAL ECLIPSE **5.69**

NE MANQUEZ PAS PAREILLE OCCASION D'ACHETER UNE POUBELLE SOLIDE QUI DURERA DES ANNEES... VOUS REALISEREZ UNE ECONOMIE MARQUEE EN ACHETANT LA VOTRE MARDI CHEZ DUPUIS.

DUPUIS — TROISIEME, DE MONTIGNY

VOIR NOS AUTRES ANNONCES PAGE 38

Dupuis Frères LIMITEE

RAYMOND DUPUIS, président — A.-J. DUGAL, vice-président

VOTRE RADIO REPARE A BON COMPTE CHEZ DUPUIS

COUT DE L'EXAMEN **2.00**

AUCUNS FRAIS D'EXAMEN SI LA REPARATION EST FAITE A NOS ATELIERS.

Nous irons chercher votre radio à domicile (limites de la ville). Nous vous aviserons du coût de la réparation avant d'entreprendre le travail.

TOUS LES FRAIS SONT PAYABLES SUR LIVRAISON DE L'APPAREIL.

Signalez PLateau 5151 — Local 450

DUPUIS — MEZZANINE, DE MONTIGNY