SPORT

LE SOLEIL

QUÉBEC, JEUDI 3 AOÛT 1989

Perez porte encore bonheur

Depuis que Perez a battu Dwight Gooden le 26 juin, les Expos occupent la première place de la section Est de la Ligue nationale. Après un début de saison pénible, il a de nouveau joué son rôle de porte-bonheur en n'accordant aux Pirates que six coups sûrs en huit manches. « Je me suis enlevé de la pression sur les épaules. Dans la première moitié, j'essayais de trop en faire. Je voulais transporter l'équipe sur mes épaules après ma réhabilitation », a expliqué Perez.

pages 2 et 3

expos

3

PIRATES

1

Reuter UPI

Spike Owen a pris l'habitude d'épater les partisans des Expos à la défensive. Hier, c'est grâce à son coup de bâton qu'il s'est mis en évidence.

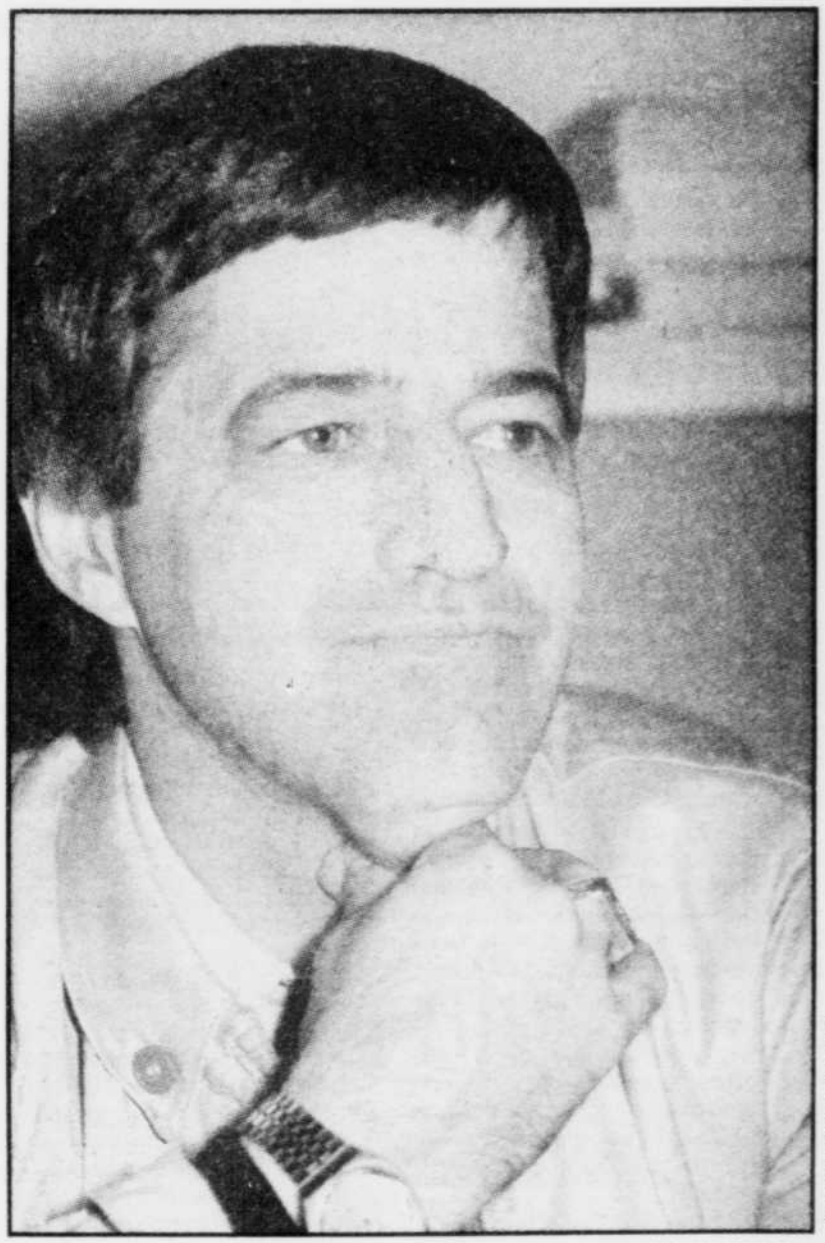

Le Soleil, Clement Thibeault

Michel BERGERON

Le Soleil, René St-Pierre

Paul GILLIS

Martin MADDEN

Madden: «Gillis a déjà commencé à récupérer»

Paul Gillis a déjà commencé à récupérer du syndrome de Guillain-Barré. Les spécialistes du Toronto General Hospital l'ont même assuré d'une guérison totale. « Il est toutefois impossible de préciser la date de son retour au jeu », a déclaré Martin Madden, directeur général des Nordiques. Chose certaine, il ratera le prochain camp d'entraînement.

page 5

Bergeron: «On oublie le joueur pour penser à l'homme»

Nelson Santovenia n'est plus un secret bien gardé. Cette saison, on le compare aux meilleurs receveurs de la Ligue nationale. « Il est le meilleur de la Ligue à sa position », suggère Andres Galarraga. Le « Gros Chat » affirme aussi que son coéquipier a maintenant devancé Mike LaValliere.

Galarraga le place devant Santiago et LaValliere

«S'il était payé à l'ecchymose, Santovenia serait millionnaire»

PITTSBURGH (PC) — Andres Galarraga s'y connaît quand il s'agit de parler d'un receveur. Pour lui, Nelson Santovenia est le meilleur receveur de la Ligue nationale.

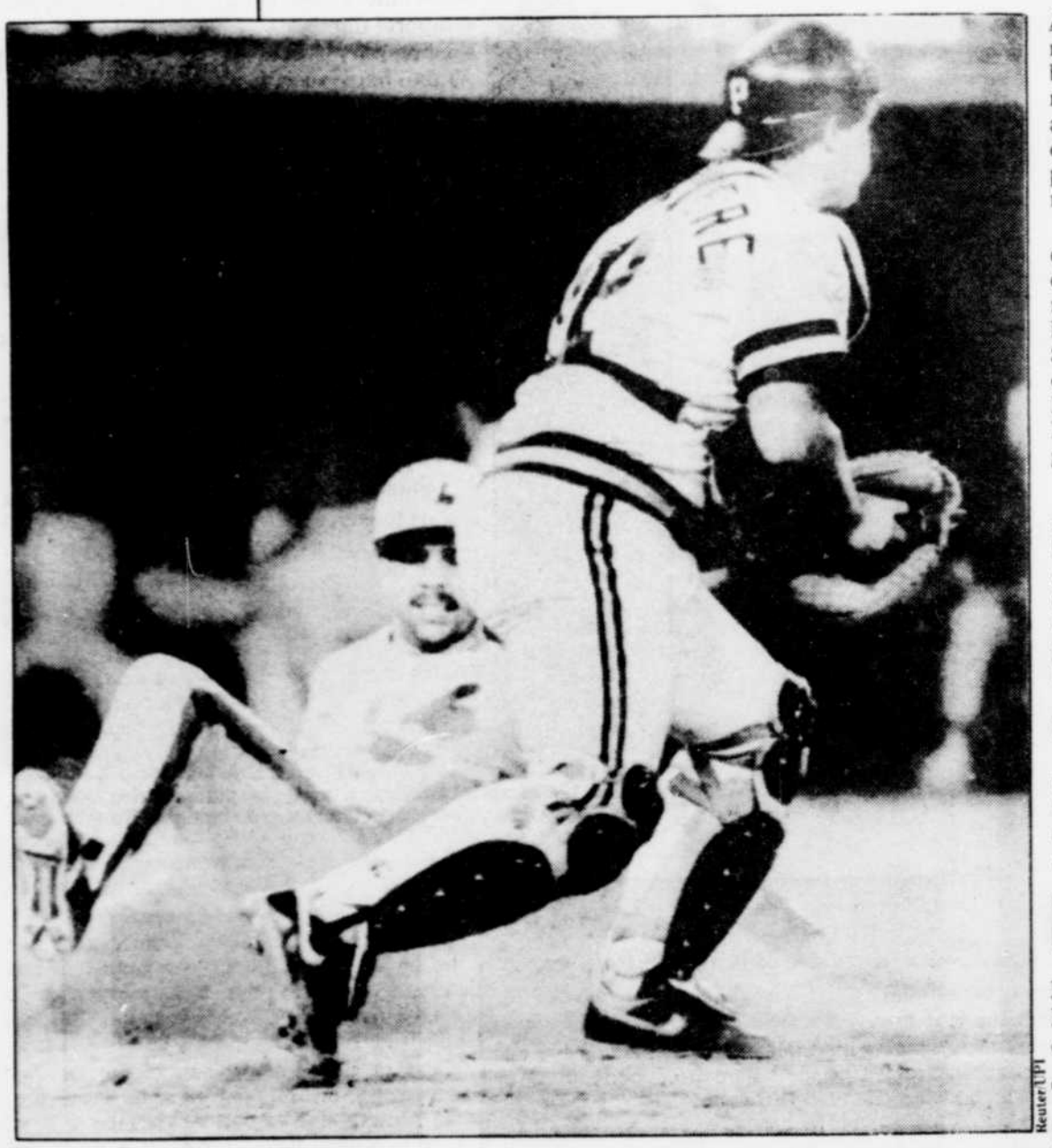

Reuter-UPI

textes de RICHARD MILO
de la Presse Canadienne

À West Palm Beach (A), Galarraga a travaillé derrière le marbre durant un mois à sa première saison. Et il n'avait pas aimé l'expérience. « C'est difficile. J'avais des meurtrissures partout sur le corps. J'aimais mieux jouer au premier but. »

Galarraga a donc beaucoup d'estime pour Santovenia. S'il était payé au nombre d'ecchymoses, « Santo » ferait son million. Or il ne gagne que $98,500. « Il est le meilleur receveur du circuit. C'est entre Benito Santiago et lui », dit Galarraga, dont les propos rejoignent ceux de Buck Rodgers.

« Benito a un meilleur bras, mais Santovenia est un meilleur frappeur et il est aussi bon en défensive. Mike LaValliere était excellent, l'an passé, mais depuis qu'il s'est tordu des ligaments au genou, il n'est plus le même. »

Fitz aussi

Comme Galarraga, Mike Fitzgerard parle de Santovenia en des termes très élogieux. « D'habitude, un joueur a plus de difficultés à sa deuxième année, mais ce n'est pas le cas de Santo. On dirait par ailleurs qu'il joue mieux lorsqu'il a des meurtrissures », dit « Fitz », un gars qui s'y connaît en blessures.

À Montréal, malgré son index tout croche, il a réussi à harponner Vince Coleman, comme Santovenia la veille. « Nous formons un bon duo. C'est le travail d'équipe qui va nous donner le championnat. »

Santovenia, lui, reconnaît qu'il joue mieux blessé. Lundi, avant de frapper son circuit, il avait été atteint par une fausse balle de Jose Lind au coude droit.

« J'ai des meurtrissures partout sur le corps. À Montréal, Curt Ford m'a frappé derrière l'épaule avec son bâton. Mardi, j'ai reçu une autre fausse balle sur le pied et j'ai ensuite frappé un coup sûr. Je ne sais pas pourquoi, mais c'est comme ça. »

Cette année au match des étoiles, Santiago a été le choix des amateurs pour entreprendre la rencontre. Tony Pena, des Cards de St.Louis, et Mike Scioscia, des Dodgers, ont été ajoutés par le gérant Tommy Lasorda, des Dodgers, et le président Bill White.

Brooks découragé

PITTSBURGH (PC) — Hubie Brooks n'est pas fier de lui. En juillet, il n'a frappé que pour .178, produit neuf points et claqué trois circuits.

« C'est terrible. Je ne suis pas un frappeur de .250. Ça ne peut être pire que cela. » Brooks est sorti de sa léthargie en claquant deux coups sûrs, mardi. C'est la première fois depuis le 29 juin contre Mike Scott, des Astros, qu'il obtenait deux coups sûrs dans un match. C'est tout dire.

« Je n'ai pas l'impression d'avoir laissé tomber l'équipe. Cependant, je n'ai rien fait pour lui donner un élan. » Brooks a eu un mois difficile sur le plan émotif. Un de ses cousins, Donnie Moore, l'ex-releveur des Angels de la Californie, s'est suicidé il y a quelques semaines. Il est également incommodé par une blessure au genou et son contrat se termine à la fin de la saison.

« J'essayais trop fort, probablement. Mon genou est à 97-98 % et je pense rarement à mon contrat. Je n'ai pas d'excuses. Je ne pense pas que je me fais vieux et que j'ai perdu mon habileté. »

Brooks, qui aura 33 ans le 24 septembre, a produit 44 points en 98 matchs. S'il ne retrouve pas son oeil, il finira avec une soixantaine de points produits, comme en 1987 quand il en avait eu 58 en 80 matchs. Sa saison avait pris fin le 1er août. Il s'était alors tordu des ligaments au pouce gauche. Cette année, on a l'impression que sa saison 1989 n'a pas encore commencé.

Joe Sparks était content, hier. Hubie s'est mieux élancé, mardi. « Il a beaucoup travaillé dans la cage des frappeurs. Il avançait son corps trop rapidement et ses mains restaient trop à l'arrière », a-t-il expliqué.

LES À-CÔTÉS DU MATCH

par RICHARD MILO
de la Presse Canadienne

■ Le mois de Langston

Après avoir été choisi le joueur par excellence des Expos en juillet, Mark Langston a été proclamé le lanceur du mois dans la Ligue nationale. C'est la troisième fois qu'il obtient un tel honneur, ayant été choisi à deux reprises dans la Ligue américaine. Le gaucher des Expos a affiché un dossier de 5-1 et une m.p.m. de 1.47 en juillet. En 49 manches, il a enregistré 55 retraits au bâton. Il a réalisé deux jeux blancs.

■ Martinez face à Walk

Dennis Martinez (12-1) fera face à Bob Walk (8-7) lors du dernier match de la série, ce soir (19 h 35). En deux départs, Martinez n'a pas été impliqué dans la décision contre les Pirates. Il a donné 17 coups sûrs et sept points mérités en 14.2 manches.

■ Aldrete remplace Galarraga

Andres Galarraga n'a pas entrepris le match d'hier. Il a cédé sa place à Mike Aldrete. Le « Gros Chat » n'a frappé que deux coups sûrs à ses 20 dernières présences au bâton. Hubie Brooks occupait la troisième place et Aldrete la cinquième place du rôle des frappeurs.

■ Owen avait hâte

Mardi, Spike Owen n'a reçu un premier roulant qu'à la septième manche. Il dit qu'il n'était pas trop rouillé mais qu'il commençait à avoir hâte de toucher à une balle.

Perez: «Je me suis enlevé de la pression sur les épaules»

SOMMAIRE

EXPOS 3

	ab	p	cs	pp
DMrtnz cc	4	1	1	0
Huson 2b	3	0	0	0
Brooks cd	4	0	1	0
Raines cg	4	0	1	1
Aldrete 1b	4	0	0	0
Burke l	0	0	0	0
Wallach 3b	4	1	3	0
Santovenr	4	0	0	0
Owen ac	3	1	2	2
Perez l	3	0	0	0
Galarrg 1b	0	0	0	0
Totaux	33	3	8	3

PIRATES 1

	ab	p	cs	pp
Bonds cg	4	0	1	0
Lind 2b	2	0	1	0
VanSlyk cc	4	0	0	0
Bonilla 3b	4	0	1	0
RReylds cd	4	0	1	0
King 1b	4	0	0	0
LVilliere r	3	1	1	0
Bell ac	3	0	1	0
GWilsn fs	1	0	0	0
RReed l	2	0	0	0
Cangelis fs	1	0	0	0
MSmith l	0	0	0	0
Totaux	32	1	6	0

Montreal	000	001	200—3
Pittsburgh	000	000	100—1

E—Owen. DJ—Montreal 1, Pittsburgh 1. LSB—Montreal 4, Pittsburgh 7. 2B—Bonilla, Raines, Wallach. C—Owen (5). BV—Lind (11). DaMartinez (13). Bonds (18). S—Huson.

	ML	CS	P	PM	BB	RB
Montreal						
Perez G,6-10	8	6	1	0	3	5
Burke V,P,23	1	0	0	0	0	0
Pittsburgh						
RReed P,0-2	7	7	3	3	0	0
MSmith	2	1	0	0	0	1

Arbitres—marbre, McSherry; 1er, West; 2e, Crawford; 3e, Williams. D—2:26. A—27,645.

Depuis la pause du match des étoiles, le démonstratif Pascual Perez a retrouvé tous ses moyens. Hier, lors de la victoire des Expos, 3-1, contre les Pirates, à Pittsburgh, Pascual a travaillé durant huit manches pour porter sa fiche à 6-10. À ses 31.1 manches, le 34 des Expos n'a accordé que quatre points mérités. Il est redevenu le porte-bonheur des Expos.

PITTSBURGH (PC) — Malgré sa fiche de six victoires et dix revers, Pascual Perez demeure un lanceur porte-bonheur. Il a lancé huit bonnes manches et les Expos ont remporté une 30e victoire sur la route. Ils l'ont emporté 3-1 contre les Pirates devant 27,645 personnes, hier.

Depuis que Perez a battu Dwight Gooden et les Mets 5-1, le 26 juin, les Expos occupent la première place de la section Est de la Ligue nationale.

En l'emportant hier, ils ont augmenté leur avance à trois matchs sur les Cubs de Chicago qui ont subi un revers de 6-0 face aux Phillies de Philadelphie.

En huit manches, Perez n'a alloué que six coups sûrs. Depuis le match des étoiles, il n'a donné que quatre points mérités en 31.1 manches. Tim Burke a protégé sa 23e victoire.

« J'utilise plus de changements de vitesse au lieu de toujours lancer des rapides et des glissantes, a expliqué Perez. De plus, je me suis enlevé de la pression sur les épaules. Dans la première moitié, j'essayais de trop en faire. Je voulais transporter l'équipe sur mes épaules après ma réhabilitation. »

Une erreur de Spike Owen a donné le seul point des Pirates — un point non mérité — mais personne ne lui en voulait puisqu'il venait de relancer les Expos à l'aide de son cinquième circuit de la saison, un coup de deux points.

Son circuit contre Rick Reed (0-2) a porté le compte 3-0, à la septième.

« Il a continué de le défier avec des balles rapides et il lui en a servi une de trop », a dit Buck Rodgers.

« Nous avons commencé l'année avec une fiche de 3-9 sur la route. Pour gagner, il faut qu'une équipe joue pour .500 à l'étranger. La série à Houston s'est avérée le point tournant, les 8, 9 et 10 mai. »

Owen a claqué le premier circuit en trois semaines par un frappeur gaucher des Expos. Mike Aldrete était le dernier gaucher à avoir frappé la longue balle contre Mike Scott, des Astros, le 9 juillet.

L'an dernier, les Expos n'ont remporté que 38 victoires à l'étranger. Il leur reste encore 29 matchs à jouer sur la route. Cette saison, ils ont un dossier de 7-2 contre les Pirates.

Pascual brillant

Pascual Perez a connu une première manche difficile mais il s'en est tiré sans donner un seul point.

Les deux premiers frappeurs des Pirates, Barry Bonds et Jose Lind, ont claqué des simples. Andy Van Slyke a alors été retiré sur un ballon au champ centre et Bobby Bonilla s'est commis dans un optionnel. Pascual a ensuite retiré R.J. Reynolds au bâton pour mettre fin à la menace.

Les Expos ont brisé la glace, à la sixième. Dave Martinez a amorcé la manche avec un simple au champ centre contre Rick Reed. Jeff Huson a déposé un amorti-sacrifice pour lui permettre d'avancer de 90 pieds et Martinez a volé le troisième pour réussir son 13e vol de la saison.

Après le retrait de Hubie Brooks, Tim Raines a claqué un double, son 22e, pour produire son 50e point.

Spike Owen espérait reprendre là où il avait laissé avant sa blessure

PITTSBURGH (PC) — Pascual Perez a bien lancé, mais c'est Spike Owen qui a réussi le coup d'éclat.

textes de RICHARD MILO
de la Presse canadienne

Son circuit de deux points a porté le compte 3-0, à la septième. Il a ensuite commis une erreur qui a coûté un point mais il avait déjà causé la défaite des Pirates avec son circuit.

Owen surpris

Owen est revenu au jeu mardi. Il avait été tenu en échec en quatre présences mais hier, il a frappé deux coups sûrs. Il a réussi son premier circuit à l'étranger.

« J'ai été un peu surpris de voir que Reed revenait constamment avec des rapides. Il avait lancé de bonnes balles cassantes au cours du match. J'ai dû faire cinq fausses balles sur ses rapides avant d'en expédier une pour un circuit », a-t-il dit.

Owen n'est pas reconnu pour sa puissance au bâton malgré ses cinq circuits. « J'espérais reprendre où j'avais laissé avant ma blessure. Cependant, on ne sait jamais. J'ai profité de l'entraînement des quatre ou cinq derniers jours. »

Il a mal paru

Toutefois, Owen a mal paru sur le roulant de Barry Bonds, à la huitième. Son erreur a coûté un point. « La balle était frappée solidement. Je savais que j'étais en difficulté dès mon premier pas. »

Dans le vestiaire des Pirates, Jim Leyland avait de bons mots pour les Expos même si son équipe a subi une sixième défaite d'affilée. « Quand ils ne frappent pas, c'est la défensive et les lanceurs qui s'imposent. Ils jouent comme une équipe de première place. »

Du bon Perez

Pascual Perez n'a donné que six coups et trois buts sur balles en huit manches. Il a effectué 116 lancers. Malgré sa fiche, Perez lance bien mais il n'a pas toujours été bien appuyé par l'attaque cette saison.

« Ce soir, nous lui avons donné trois points. Il devrait avoir trois, quatre ou cinq victoires de plus », a indiqué Buck Rodgers. « J'aurais bien voulu finir mais j'avais des raideurs à l'épaule », a conclu l'impayable Pascual.

Les Cubs trébuchent

PHILADELPHIE (AP) — Ken Howell a lancé un match de trois coups sûrs tout en complétant son premier match dans les ligues majeures et Dickie Thon a produit trois points à l'aide de deux circuits quand les Phillies de Philadelphie ont défait les Cubs de Chicago au compte de 6-0.

Howell, qui a lancé sporadiquement en relève avec les Dodgers de Los Angeles pendant quatre ans avant de se joindre aux Phillies cette saison, a retiré neuf frappeurs sur des prises. Il en était à son 21e départ en 1989.

Quant à Thon, auteur de seulement 34 circuits en huit saisons, il a réussi ses huitième et neuvième coups de quatre buts de la saison en troisième et quatrième manches.

Scott Sanderson, 9-7, a été le lanceur perdant. Il a accordé cinq points et quatre coups sûrs en deux manches et un tiers. Len Dykstra a également bouclé le circuit pour les Phillies en troisième, son cinquième de la saison. Charlie Hayes a contribué un double de deux points à l'offensive des Phillies en quatrième.

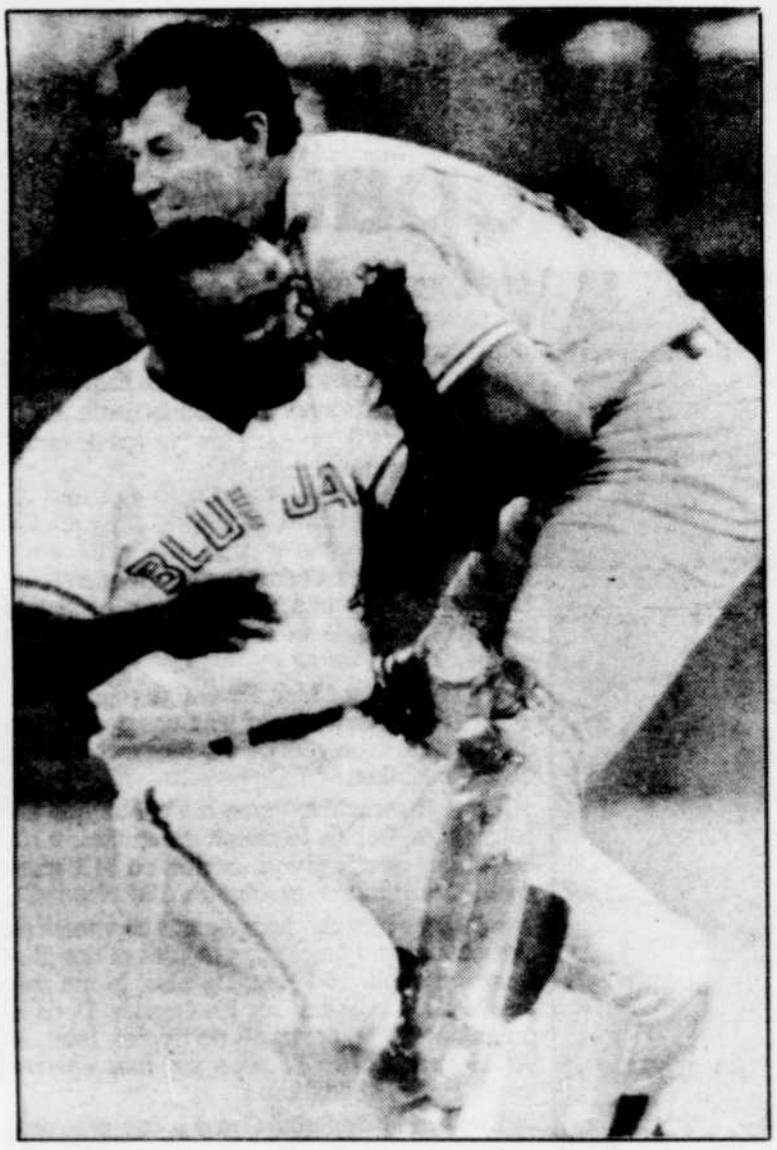

Mookie Wilson a inscrit son premier point dans l'uniforme des Blue Jays en sortant vainqueur d'une collision avec le receveur des Royals, Bob Boone. Wilson a frappé ses deux premiers coups sûrs avec sa nouvelle formation, hier soir.

Frank Viola rapporte déjà des dividendes

ST. LOUIS (AP) — Frank Viola a remporté son premier match dans son nouvel uniforme, hier, quand les Mets de New York ont compté trois points en neuvième manche face à Todd Worrell pour vaincre les Cardinals de St. Louis 4-3.

Viola, qui a gagné 24 matchs et le trophée Cy Young dans la Ligue américaine l'an dernier, a concédé seulement quatre coups sûrs en huit manches mais il semblait se diriger vers une défaite.

Après deux retraits en neuvième et les Cards en avance 2-1, Keith Hernandez a claqué un double contre Worrell. Mark Carreon est venu remplacer Hernandez sur les buts et Juan Samuel a provoqué l'égalité avec un double.

Howard Johnson et Darryl Strawberry ont reçu des buts sur balles intentionnels et Kevin McReynolds a brisé l'égalité avec un simple bon pour deux points.

Worrell, 1-3, a vu sa fiche à vie contre les Mets passer à 2-5 avec une moyenne de points mérités de 5.10. Viola, 1-0, a donné deux buts sur balles et retiré deux frappeurs sur des prises.

Astros 2 Reds 5

À Cincinnati, Ron Robinson, qui a manqué à l'appel durant plus d'un an en raison d'une blessure, a remporté sa première victoire de l'année et la recrue Joe Oliver a claqué un simple bon pour deux points permettant aux Reds de vaincre les Astros de Houston 5-2.

C'était la neuvième victoire des Reds en 29 matchs.

Robinson, 1-1, en était à sa cinquième présence au monticule depuis son opération au coude.

Les Reds ont ouvert la marque avec une pousée de trois points en quatrième manche contre le perdant Jim Deshaies, 10-5. John Franco a mérité sa 25e victoire protégée.

Padres 9 Braves 7

À Atlanta, Jack Clark, qui en arrache depuis le début de la saison, a connu son premier match de quatre coups sûrs, dont un circuit de trois points en septième manche, et les Padres de San Diego ont disposé des Braves au compte de 9-7.

Clark a porté sa moyenne à .245 avec 13 circuits et 56 points produits. Carmelo Martinez (5e) a également bouclé le circuit pour les Padres.

La victoire est allée à Bruce Hurst, 10-8, qui a accordé quatre coups sûrs en six manches. Mark Davis a terminé au monticule et il a récolté sa 27e victoire protégée.

Mark Eichhorn, 3-3, a subi le revers. Il a été victime de cinq points des Padres en septième manche.

Oddibe McDowell a claqué son premier coup de quatre buts de la saison pour les Braves en septième manche, un coup de deux points.

Royals 0 Blue Jays 8

À Toronto, John Cerutti a limité les Royals à deux coups sûrs en six manches et un tiers quand les Blue Jays ont vaincu Kansas City au compte de 8-0 devant la plus grosse foule de l'histoire de la concession — 48,765 spectateurs.

Lee Mazzilli et Mookie Wilson, deux ex-porte-couleurs des Mets, ont dirigé l'offensive des Blue Jays, le premier en réussissant trois coups sûrs en autant de présences, dont un circuit, et le second en frappant deux fois en lieux sûrs en cinq apparitions.

Cerutti, 8-5, a retiré trois frappeurs sur des prises en route vers son premier jeu blanc depuis 1986 — son deuxième en carrière.

Fred McGriff a aussi eu son mot à dire dans le résultat finl puisqu'il a claqué son 28e circuit de la saison en quatrième manche, un sommet dans la Ligue américaine. La défaite a été portée à la fiche de Mark Gubicza, 9-9.

Indians 1 Brewers 0

À Milwaukee, Tom Candiotti a eu le dessus sur Chris Bosio dans un duel de lanceurs, et Jerry Browne a frappé un circuit pour mener les Indians de Cleveland à une victoire de 1-0 contre les Brewers.

Candiotti, 10-6, a remporté une troisième victoire d'affilée, ne donnant aucun coup sûr jusqu'à ce que Charlie O'Brien ne réussisse un simple avec un retrait en cinquième manche. Au total, il a donné six coups sûrs en huit manches, Jesse Orosco retirant les trois derniers frappeurs en neuvième manche pour son deuxième sauvetage.

Browne a réussi son troisième circuit de la saison après deux retraits à la troisième manche.

Les Yankees divisent

À New York, le circuit du receveur recrue Bob Geren a amorcé une poussée de cinq points en septième manche lors du 10e anniversaire du décès de Thurman Munson et les Yankees ont vaincu les Twins du Minnesota 7-6, au cours du premier match d'un programme double.

Lance McCullers, 4-3, a remporté la victoire. Dave Righetti a inscrit le sauvetage, son 17e.

Dans le deuxième match, les Twins l'ont emporté au compte de 4-3 en dix manches, grâce à un double de Kirby Puckett.

Jeff Reardon, 4-2, a mérité la victoire, lui qui avait retiré Steve Balboni sur un roulant alors que les buts étaient tous occupés en neuvième manche.

LE BASEBALL EN BREF

■ Pas d'expansion en vue

Le commissaire A. Bartlett Giamatti s'est encore prononcé contre une expansion qui porterait à 32 le nombre des équipes dans les ligues nationale et américaine de baseball. Giamatti a tenu une rencontre à huis clos, hier, avec des membres du Sénat américain qui aimeraient voir la Ligue américaine passer de 14 à 16 équipes et la Nationale de 12 à 16. Giamatti, qui a exprimé sa crainte de diluer le talent disponible en procédant trop rapidement à une nouvelle expansion, a déclaré qu'il n'avait aucune objection face au projet sauf « que ça doit se faire à un rythme calculé » pour ne pas nuire au baseball.

■ Hall perd sa cause

Un arbitre a décidé hier que les Braves d'Atlanta n'avaient pas congédié le voltigeur Albert Hall en raison de ses problèmes avoués avec la drogue, mais tout simplement en raison de son faible rendement sur le terrain. L'arbitre George Nicolau a jugé que le congédiement de Hall était justifié et qu'il n'y avait pas lieu de mettre en question l'intégrité des Braves dans cette affaire. Hall, qui a perdu sa cause en arbitrage salarial cet hiver, touchait un salaire garanti de $250,000 annuellement; finalement l'équipe lui versera seulement $59,000 en guise de compensation. Le voltigeur de 30 ans a admis éprouver des problèmes de drogue au camp d'entrainement et il a subi une cure avant d'être libéré par les Braves à la fin du mois de mars. L'Association des joueurs de baseball avait déposé un grief devant le commissaire, prétextant qu'un joueur ne pouvait être congédié parce qu'il avait admis faire usage de drogues.

Les Orioles restent en tête

BOSTON (AP) — Cal Ripken a frappé un double qui a brisé l'égalité en huitième manche et les Orioles de Baltimore ont maintenu leur mince avance de deux parties sur les Red Sox en disposant de ces derniers 9-8, hier.

Les Orioles ont effacé un déficit de six points pour rester en tête de la section Est de la Ligue américaine.

Baltimore a mis fin à une série de cinq défaites.

Le circuit de Mickey Tettleton a donné le signal d'une poussée de trois points des Orioles en sixième. Un autre circuit, celui de trois points de Randy Milligan en septième, a égalé le compte 6-6 et Baltimore a ajouté trois autres points en huitieme.

Mark Williamson, 8-3, a mérité la victoire.

Eric Hetzel, 1-2, a subi le revers.

«Paul a déjà commencé à récupérer» — Madden

Martin Madden n'ose pas prédire une date concernant le retour au jeu de Paul Gillis (photo de droite).

Même s'il ratera le prochain camp d'entraînement des Nordiques, le centre Paul Gillis a déjà commencé à récupérer du syndrome de Guillain-Barré.

Textes de

Maurice DUMAS

« La maladie est en régression et il suit présentement des traitements qui accéléreront sa réhabilitation, sa guérison, a précisé Martin Madden, le directeur général des Nordiques. Il est toutefois impossible de préciser la date de son retour au jeu. Si vous me demandiez d'émettre un pronostic aujourd'hui même, je vous dirais qu'il ratera le camp d'entraînement et qu'il n'amorcera pas la saison avec nous autres. »

Hospitalisé à Toronto depuis la semaine dernière, Paul Gillis devrait réintégrer son domicile dans les prochaines heures.

« Dans son cas, le syndrome de Guillain-Barré n'a jamais atteint son maximum, a explicité Martin Madden. La progression de la maladie s'est arrêtée, en fin de semaine dernière, pour se stabiliser par la suite. Il a déjà commencé à récupérer. »

De la taille aux pieds

Le directeur général des Nordiques a donné d'autres précisions. « Paul Gillis a quitté la chaise roulante et il se déplace tout seul, a-t-il continué. Il n'a jamais été paralysé. Il a perdu sa sensibilité de la taille aux pieds et dans le bout des doigts ».

Le syndrome de Guillain-Barré lui a été transmis par un virus dont on ignore la provenance. Selon les explications fournies par des spécialistes du Toronto General Hospital, sa carrière de hockeyeur n'est nullement compromise. On l'a même assuré d'une guérison totale.

Il faudra toutefois laisser le temps faire son oeuvre. « C'est pourquoi nous sommes dans l'impossibilité de fixer la date de son retour au jeu, a insisté Martin Madden. Faudra attendre un peu avant dans savoir plus long ».

Ron Tugnutt

D'autre part, Ron Tugnutt s'est tiré indemne d'un accident de la circulation survenu, à la mi-juillet, dans les Maritimes.

Hospitalisé pendant quelques heures pour soigner des contusions, il a ensuite regagné le domicile de son amie. On le dit maintenant en parfaite condition.

«Pour l'instant, on pense à l'homme»

— Michel Bergeron

Michel BERGERON

« Dans le moment, on oublie le joueur de hockey pour penser à l'homme », a commenté Michel Bergeron, l'entraîneur des Nordiques.

À l'instar des autres hommes de hockey des Fleurdelisés, Bergeron a été secoué par l'annonce de la maladie de Paul Gillis. « Tout ce qu'on espère, c'est qu'il se rétablisse le plus vite possible. Quand l'homme pourra mener une vie normale, on pensera alors au joueur de hockey. »

L'absence de Paul Gillis creusera un gros trou au sein de l'alignement des Nordiques. Chevalier sans peur et sans reproche, il ne recule devant aucune mission. Il ne lésine pas sur les moyens à prendre pour atteindre ses fins. Ce qui en fait un joueur apprécié de ses coéquipiers et détesté de ses adversaires. Il a d'ailleurs été choisi le joueur de l'année chez les Nordiques, en 1988-1989.

Rouage important

« C'est évidemment un gros choc d'apprendre une telle nouvelle, a poursuivi Michel Bergeron. D'autres devront prendre la relève au camp d'entraînement parce que Paul Gillis est un rouage très important chez les Nordiques. Je ne m'attarde pas trop à cette considération dans le moment. Je pense surtout à l'être humain et je souhaite qu'il récupère dans les plus brefs délais. »

Des joueurs comme Marc Fortier, Claude Loiselle et Lucien Deblois peuvent tous évoluer au centre. L'un d'eux sera sans doute invité à évoluer à cette position pendant l'absence de Paul Gillis. Ce qui créera une autre ouverture à l'aile.

LE HOCKEY EN BREF

■ Gartner réfléchit à son avenir

L'attaquant Mike Gartner, du Minnesota, songe à abandonner le hockey s'il n'est pas échangé. Il prétend que les North Stars n'ont pas respecté leur engagement de négocier un nouveau contrat. Il entreprend son année d'option et ne sera pas agent libre avant le printemps. Gartner a rejoint les North Stars en compagnie du défenseur Larry Murphy en mars, dans un échange qui envoyait Dino Ciccarelli et Bob Rouse à Washington.

■ Quand le golf va, tout va

Si le golf est un bon indicateur, Wendel Clark, des Maple Leafs de Toronto, est prêt à retourner au jeu. L'ailier gauche dit que son année consacrée à des programmes de réadaptation, à l'acupuncture notamment, a soulagé ses problèmes de dos. Clark affirme qu'il a pu jouer au golf pour la première fois depuis environ deux ans et demi. Ses maux de dos l'avaient limité à 43 matchs ces deux dernières saisons.

Steve CHIASSON

Chiasson: un verre de trop

BLOOMFIELD HILLS, Michigan (AP) — Le défenseur Steve Chiasson, des Red Wings de Detroit, a été détenu pendant quatre heures dans une prison du comté d'Oakland après avoir été arrêté pour conduite en état d'ébriété.

Chiasson, âgé de 22 ans, a été arrêté dimanche dans la région de Bloomfield au Michigan, alors qu'il reconduisait une femme chez elle, a raconté le shérif Lew Taylor.

Un policier a intercepté Chiasson lorsqu'il a remarqué que celui-ci zigzaguait sur la route et filait à une grande vitesse. Chiasson et sa compagne venaient de quitter un bar de la ville de Farmington Hills.

Des tests ont montré que Chiasson avait un taux d'alcool de .13 % dans le sang. Dans l'État du Michigan, le taux limite permis par la loi est de .10 %.

Taylor a précisé que Chiasson « avait coopéré à 100 % » avec les policiers. Chiasson a admis avoir bu huit bières. Il a été libéré sous cautionnement.

Fin prêt pour le Grand Prix

Bauer veut se racheter

MONTRÉAL (PC) — Le Canadien Steve Bauer est arrivé à Montréal, hier, plein d'enthousiasme et d'entrain à l'idée de défendre son titre au Grand Prix cycliste des Amériques, une épreuve de 224 kilomètres qui s'inscrit désormais au tableau de la Coupe du monde de la spécialité.

Bauer a remporté le premier Grand Prix en 1988 en s'échappant au dernier tour... Il caresse la même ambition cette année, mais il admet que la course de dimanche sur le Mont Royal risque d'être âprement disputée.

« La compétition est vraiment plus forte que l'an dernier, a-t-il déclaré. Il faudra évidemment surveiller Sean Kelly, le meneur au classement général de la Coupe du monde, Greg LeMond, Claude Criquielon, Charles Mottet et Pedro Delgado... pour ne nommer que ceux-là. Je m'attends à une course exceptionnelle », a dit celui qui occupe présentement le 12e rang au classement.

Bauer a quelque peu déçu en terminant 15e au Tour de France cette année, lui qui avait agréablement surpris avec une quatrième position en 1988.

« Je ne suis pas vraiment satisfait de ma performance au Tour de France, a-t-il concédé. J'ai connu une seule mauvaise étape, mais elle m'a coûté une place parmi les 10 premiers. »

Après les quelque 3,000 kilomètres de la Grande Boucle, Bauer a pris la direction de l'Angleterre pour y disputer la sixième épreuve de la Coupe du monde, la Classique de Wincanton (236 kilomètres), la fin de semaine dernière, et il a terminé 22e.

« L'horaire d'un cycliste professionnel est très chargé, a admis le médaillé d'argent aux Jeux olympiques de Los Angeles. Par exemple, on dispute deux épreuves de la Coupe du monde en deux semaines après le Tour de France... Ce n'est pas très reposant. Je me sens prêt pour le Grand Prix de dimanche. »

Le champion en titre du Grand Prix des Amériques Steve Bauer a une lourde commande sur les bras s'il désire répéter son exploit de l'an dernier.

100 kilomètres d'entraînement

Le Grand Prix des Amériques sera précédé demain par une course de 100 kilomètres sur le circuit Gilles-Villeneuve de l'île Notre-Dame.

Incroyablement, la plupart des coureurs engagés considèrent cette « petite escapade » comme une simple séance d'entraînement avant la « vraie » course de dimanche.

« Il n'y a aucun doute que la course-cible demeure celle de dimanche. L'épreuve de demain servira surtout à nous délier les jambes et à nous adapter à l'heure du continent.

« Je ne dis pas que cette course ne sera pas compétitive, s'est empressé de préciser Bauer. Je veux simplement être honnête : elle ne compte pas au classement de la Coupe du monde, donc elle a moins d'impact que l'épreuve de dimanche. »

Selon Bauer, LeMond, le vainqueur in extremis du dernier Tour de France, court un risque en omettant de prendre part à la course de demain et en se présentant à Montréal en milieu d'après-midi samedi.

« Il ne bénéficiera pas d'une très grande période d'adaptation en arrivant à la dernière minute. D'un autre côté, il a plus d'un tour dans son sac. »

Demain, les cyclistes prendront le départ à 17 h 00; dimanche, la course est prévue pour 10 h 10.

Le but d'Alain Côté

Obliger les Bruins à lui faire une place

Tandis que son homonyme de Matane a probablement donné ses derniers coups de patin sur les patinoires de la Ligue nationale, Alain Côté, de Montmagny, a la ferme intention de s'y établir pour de bon à compter de la saison prochaine.

par FRANÇOIS RATTÉ
LE SOLEIL

L'athlète de 22 ans estime avoir accumulé le bagage nécessaire au cours des dernières saisons pour évoluer régulièrement dans le circuit Ziegler.

« J'en serai à mon cinquième camp d'entraînement chez les Bruins. À mes débuts, le fait de participer au camp signifiait déjà beaucoup, mais aujourd'hui c'est un poste avec les Bruins que je vise », déclare Côté qui a disputé 32 matchs dans la LNH la saison dernière.

« À la fin de la saison dernière, Mike Milbury m'a suggéré de baisser mon poids sous les 200 livres afin d'améliorer quelque peu mon agilité et ma vitesse d'exécution ».

Milbury devait devenir quelques semaines plus tard le nouvel entraîneur des Bruins. « La venue de Milbury signifie beaucoup pour moi. Je le connais bien et lui aussi connaît mes forces et mes faiblesses puisque j'ai passé près de la moitié de la saison dernière chez les Mariners du Maine. Je n'ai jamais eu de problèmes avec O'Reilly, mais la communication a toujours été plus facile avec Milbury, peut-être tout simplement parce qu'il est un ancien défenseur. »

Un nouveau contrat

Même si les Bruins ont changé d'entraîneur, Côté ne s'attend pas à ce que le style de jeu préconisé par l'équipe soit modifié. « Milbury et O'Reilly représentent vraiment l'image des Bruins. Ce sont deux gars qui ont connu une belle carrière sans être nécessairement les plus talentueux. Pour eux, tout ce qui comptait c'était le travail et c'est également leur philosophie derrière le banc. »

Côté ne s'attend pas à ce que plusieurs nouveaux venus méritent un poste au sein de l'alignement des Bruins cette année. « Les vétérans sont de retour. Les premiers choix des Bruins en juin ont été des attaquants; ce qui me porte à croire que Stéphane Quintal et moi pourrions être les nouveaux-venus à la ligne bleue. »

Le défenseur de 22 ans attend présentement des nouvelles des Bruins pour la signature d'un nouveau contrat. « Mon conseiller Don Meehan a présenté notre proposition aux dirigeants. Nous attendons leur contre-proposition au cours des prochains jours. J'espère en venir à une entente avec eux afin de ne pas jouer mon année d'option. J'ai signé une entente de quatre ans lorsque j'ai été repêché, mais cette fois je me contenterais d'une entente à court terme ».

SPORT EN BREF

■ Dehors pour... ivrognerie

Le champion olympique Dimitri Bilozertchev a été exclu de l'équipe d'URSS de gymnastique pour ivrognerie, selon le journal Sovietsky Sport. Le journal qui cite l'entraîneur Leonid Arkaiev précise que Bilozertchev et son camarade Vladimir Gogoladze ont disparu pendant deux jours et ne se sont pas entraînés du tout pendant ce temps.

■ Hislop avec les Flames

L'ancien joueur des Nordiques de Québec, Jamie Hislop, a été nommé entraîneur-adjoint de la filiale des Flames de Calgary, les Golden Eagles de Utah. Hislop, qui a aussi évolué pendant deux saisons avec les Flames, sera le bras droit du nouvel entraîneur-chef Bobby Francis.

■ Ferry préfère l'Italie

Le jeune Danny Ferry, numéro 2 du repêchage 1989, a décidé de jouer la saison prochaine en Italie dans l'équipe de « Messaggero » Rome, au lieu d'évoluer au sein des Clippers de Los Angeles, qui l'avaient choisi à sa sortie de son université. Ferry, 22 ans, un ailier blanc de 2,08 m, était la grande vedette de l'équipe de l'université de Duke, et a signé un contrat d'un an avec le Messaggero pour la somme d'un million de dollars. Ferry n'a pas exclu de regagner la NBA une fois son contrat expiré.

■ Les Canadiens surprennent

Deux Canadiens ont causé des surprises en éliminant des joueurs classés, hier, lors du deuxième tour du tournoi de tennis international de Stratton Mountain. Grant Connell de Vancouver, 154e joueur mondial, a tout d'abord a eu le dessus contre le cinquième favori Amos Mansdorf, 6-3, 7-6 (7-2), et le champion canadien Andrew Sznajder, de Toronto, classé au 88e rang, a vaincu la sixième tête de série, Jay Berger, 6-2, 2-6, 6-3. Chris Pridham d'Oakville, Ont. s'est incliné 3-6, 7-5, 7-6 (8-6) face à l'Américain Jim Pugh.

■ Gymnastique au SkyDome

Le Canada sera l'hôte d'une compétition de la Coupe du monde de gymnastique les 29 et 30 mars prochains au SkyDome de Toronto. L'annonce a été faite, hier, par le président de la Fédération internationale Yuri Titov et le directeur général de la Fédération canadienne John Brooks.

Pour coincer les dopés

La seule solution: les tests surprises

TORONTO (PC) — Le Comité international olympique sait depuis plusieurs années que les tests antidopage faits au hasard représentent la seule solution pour mettre un terme à l'utilisation des substances illégales par les athlètes, a-t-on appris, hier, lors des audiences de la Commission Dubin sur le dopage dans le sport amateur.

Le Dr Robert Dugal, directeur du laboratoire olympique de Montréal, a admis que le présent système de détection des stéroïdes est inadéquat.

Les tests d'urine ne peuvent détecter la présence d'hormones de croissance, que lorsque celles-ci ont été prises récemment, et ces tests n'ont lieu que sur les lieux de compétitions. Ben Johnson et d'autres athlètes ont précisé qu'il était facile de ne pas se faire prendre en cessant l'absorption de ces drogues quelques semaines avant une rencontre sportive.

Après avoir décrit durant plusieurs heures les procédures relatives à la détection de stéroïdes par son laboratoire — assez précises pour détecter « une cuillère à thé de sucre dans six millions de gallons d'eau » — Dugal a été pris à partie par le juge Charles Dubin.

« Nous savons que les athlètes font usage des stéroïdes anabolisants depuis des années, qu'ils sont testés fréquemment et les résultats sont encore négatifs », a souligné Dubin à Dugal.

« Cela doit vous sembler évident que tous ces tests faits au cours des ans... ne sont pas très efficaces, puisque les athlètes sont capables d'éviter avec succès les contrôles. »

« Seuls ceux qui sont négligents ou mal encadrés se font prendre », a admis Dugal, ajoutant que les dirigeants du comité olympique ont commencé à prendre conscience des faiblesses du système au début des annnés 80.

Dugal, dont le laboratoire fait des contrôles sur les membres des équipes nationales du Canada et des milliers d'athlètes collégiaux américains, soutient que la seule façon d'arrêter la tricherie est de faire des tests au hasard en tout temps.

À tout moment

Des tests surprises, « n'importe où, n'importe quand », devraient être recommandés par le comité olympique et les autres instances dirigeantes, a dit Dugal, lui-même un membre du comité de la commission antidopage.

Mais il a ajouté que l'appui des fédérations sportives dans ce domaine est difficile à obtenir.

« Ce n'est pas un monde parfait, a dit Dugal. Nous faisons ce que nous pouvons. »

Mais Robert Armstrong, l'inquisiteur en chef, a souligné que les fédérations relevant de sports par équipe n'ont bougé qu'après le scandale Johnson, qui a mis en branle la commission d'enquête.

Ce fut probablement « un coup de chance » que Johnson, qui a admis faire usage de drogues depuis de nombreuses années, se soit fait prendre à Séoul, a dit Armstrong.

Dubin, a également critiqué l'attitude passive du comité international, malgré le fait que Dugal ait recommandé des tests au hasard depuis 15 ans.

« Après les événements de Séoul, on a fait grand état de vos méthodes précises de détection parce que vous veniez de prendre l'homme le plus rapide du monde, a dit Dubin à Dugal. Vous et vos collègues avez pris ce haut fait d'armes à votre crédit. Ce n'est que lorsque l'on a réalisé que les athlètes prenaient des stéroïdes depuis des années malgré de nombreux tests, qu'il est devenu clair que vos méthodes de détection n'étaient pas valables. »

Dugal a précisé que les contrôles lors des compétitions ont tout de même eu des effets positifs pour contrecarrer l'usage des drogues.

Les absents, Ben Johnson, Julie Rocheleau et Mark McKoy.

Championnats d'athlétisme 1989: l'année des absents

OTTAWA (PC) — L'année dernière les championnats canadiens d'athlétisme regroupaient une pléiade de vedettes de ce sport au Canada. Mais une année plus tard il ne reste pas grand chose de l'athlétisme canadien.

Les championnats canadiens débutent aujourd'hui à Ottawa, mais plusieurs grands noms seront absents. Ben Johnson est sous le coup d'une suspension de deux ans après avoir été reconnu coupable d'utilisation de stéroïdes lors des Jeux olympiques de 1988. Le spécialiste des haies Mark McKoy, invaincu au 110 mètres depuis 1981 au Canada, a été suspendu par l'Association canadiennne d'athlétisme parce qu'il a quitté Séoul précipitamment, laissant tomber ses coéquipers du relais.

Julie Rocheleau, championne canadienne dans les épreuves de haies, habite maintenant la Suisse et doit purger une suspension de deux ans pour usage de stanozolol, la même substance qui a coûté sa médaille d'or à Johnson. Rocheleau a cependant porté appel de la suspension.

La sprinteuse Angella Issajenko n'est pas sous le coup d'une suspension — malgré le fait qu'elle ait admis devant la Commission Dubin avoir consommé des stéroïdes depuis 1979 —, mais elle est enceinte d'un deuxième enfant.

Voilà pour les grands noms de l'athlétisme canadien.

D'autres seront présents, mais avec une image entachée. Desai Williams, vainqueur de 25 médailles aux championnats canadiens depuis 1977, prendra aux sprints de 100 et 200 mètres, alors que Molly Killingbeck sera du 400 mètres. Tous deux ont admis devant la Commission Dubin avoir fait usage de stéroides.

L'Association canadienne a fait savoir qu'elle attendrait que le juge Dubin dépose son rapport avant de sévir contre les athlètes qui ont admis avoir fait usages de produits dopants.

Ari Heikkinen suspendu à vie

HELSINKI — L'haltérophile finlandais Ari Heikkinen a été suspendu à vie par la Fédération finlandaise d'haltérophilie pour avoir utilisé des anabolisants stéroïdes du type metandion, a annoncé hier l'agence finlandaise FNB à Helsinki.

Selon l'agence, Heikkinen a été surpris en flagrant délit à deux reprises.

Au au mois d'octobre 1987 il a refusé de se faire tester au cours d'une compétition et, le 30 mai dernier, les résultats du contrôle ont indiqué l'absorption d'anabolisants stéroïdes.

La fédération a décidé de le suspendre à vie dans les domaine des compétitions et de l'arbitrage.

ANDRÉ-A. BELLEMARE

Les filets retirés à Matane

Des agents de conservation de la faune du ministère du Loisir, de la Chasse et de la Pêche (MLCP) ont retiré, mardi, les filets du pêcheur commercial de saumons André Roy posés à l'embouchure de la rivière Matane.

Le ministère juge que l'avenir de la population de saumons de cette rivière est compromis à plus ou moins court terme. Déjà, depuis lundi, toute pêche sportive à la mouche artificielle est interdite partout dans la Matane.

Compte tenu du temps sec, depuis quelques semaines, la rivière Matane a actuellement un faible débit. Les saumons provenant des pâturages marins dans l'Atlantique, où ils se sont engraissés au cours des dernières années, reviennent vers leur rivière natale pour s'y reproduire: mais, à cause du faible débit de la Matane, ils hésitent à remonter vers les frayères et prolongent leur séjour dans l'estuaire de la rivière. Là, ils sont vulnérables à toute interception: ils ont été pris en grande quantité dans les filets du pêcheur commercial André Roy.

Malgré une interdiction formelle de pêche commerciale du saumon atlantique dans le Bas-Saint-Laurent et la Gaspésie depuis 1972, André Roy a posé ses filets à l'embouchure de la Matane, depuis quelques années, y capturant annuellement plusieurs centaines de saumons. Le MLCP a toujours considéré cette activité comme illégale et a poursuivi André Roy devant les tribunaux; les procédures judiciaires n'en sont pas encore à leur terme.

Le MLCP a jugé que la situation était actuellement d'une telle gravité qu'elle commandait des gestes draconniens. Il faut que la population de saumons de la Matane soit protégée pour le bénéfice de la collectivité et des générations futures, ce qui implique que toute récolte de saumons, tant commerciale que sportive, doit cesser immédiatement. En cela, le MLCP a l'entier appui de la Fédération québécoise pour le saumon atlantique (FQSA), porte-parole des quelque 25,000 pêcheurs sportifs de saumons réunis dans une quarantaine de groupements, ainsi que de la Fédération du saumon atlantique (FSA), organisme international préoccupé par la conservation de cette ressource dans le monde entier.

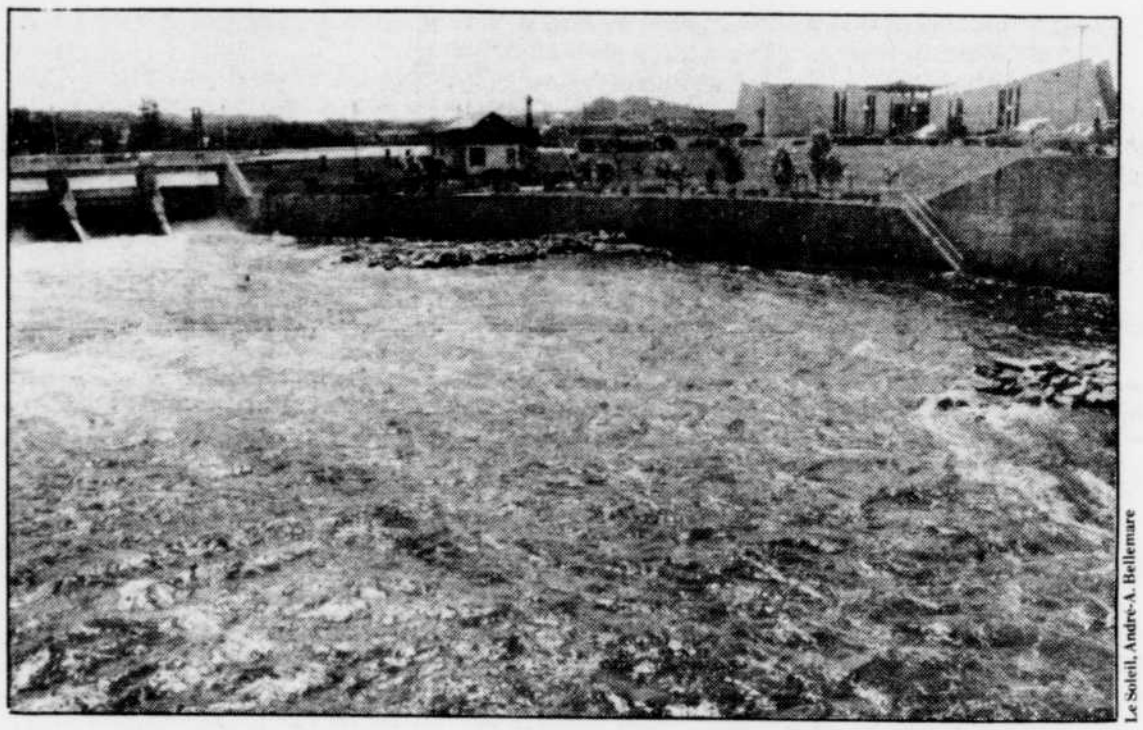

Le Soleil, André-A. Bellemare

Depuis lundi, toute pêche sportive à la mouche artificielle est interdite partout dans la Matane.

DANS MA BOURRICHE

■ 100 millions de poulets

Saviez-vous qu'au Québec seulement, chaque année, au moins 100 millions de poulets sont tués? Ça, c'est la « production » des trois plus importantes compagnies uniquement: la Coopérative fédérée de Québec, la compagnie américaine Tyson Foods et Cuni-Québec. De ces 100 millions d'animaux, combien sont mangés par des anti-chasseurs « qui ne feraient pas de mal à une mouche »? Je ne vous ai pas parlé des boeufs, vaches, veaux, cochons, agneaux, lapins, cailles, canards, dindes, crabes, homards, moules, morues, etc.

■ Rivière Beauport barrée

La ville de Beauport veut faire construire, cet automne, le premier d'une série de barrages sur la rivière Beauport (en amont de la rue Chabanel) pour « régulariser » le débit du cours d'eau et empêcher l'érosion des berges. Le maire Jacques Langlois entend solliciter la participation des gouvernements fédéral et québécois. J'espère — et je ne suis pas le seul à exprimer un tel espoir — que les gouvernements supérieurs refuseront de participer au massacre d'un si magnifique cours d'eau! Les scientifiques du ministère du Loisir, de la Chasse et de la Pêche s'opposeront assurément à la construction de barrages empêchant la libre circulation des poissons, dont des truites mouchetées impressionnantes récoltées là par des adeptes de la pêche à la ligne. Quant au ministère de l'Environnement du Québec, il s'opposera sans doute à une modification majeure d'un cours d'eau sur les berges duquel on a déjà investi des sommes d'argent importantes pour l'établissement d'un parc naturel en milieu urbain.

■ Mont-Orford: 50 ans

Le parc provincial du Mont-Orford, en Estrie, a déjà un demi-siècle d'existence. L'événement sera marqué, le 31 août, par la publication d'un document historique, « Il était une fois un rêve... le parc du Mont-Orford, 1938-1988 », écrit par Mme Louise Lavoie-Brunelle, de la Société d'histoire des Cantons de l'Est. Les personnes intéressées par ce livre devraient communiquer avec Sylvie Audet ou Fernande Lacroix, du MLCP en Estrie, en composant le 1-819-821-2020.

■ Pluies acides: Américains avertis

La Fédération des pourvoyeurs du Québec (FPQ), qui regroupe près de 200 pourvoyeurs en chasse et pêche recevant des clients québécois et étrangers dans des territoires fauniques loués du gouvernement provincial, a décidé d'informer la clientèle en provenance des États-Unis que leur pays est le grand responsable des précipitations acides qui tuent les lacs et les forêts du Québec. La FPQ et ses membres espèrent que les sportifs américains, après être venus pêcher et chasser chez nous, feront pression sur leurs dirigeants politiques pour qu'ils obligent les grandes industries à réduire leurs émanations d'anhydride sulfureux. Chaque client américain se voit remettre un dépliant sur le sujet, préparé par l'Association québécoise de lutte contre les pluies acides (AQLPA), par la Fédération québécoise de la faune (FQF) et par la FPQ, qui adhèrent au « Projet Arc-en-ciel ». Pourquoi le même dépliant ne serait-il pas remis à chaque touriste américain fréquentant les comptoirs d'information touristique du gouvernement canadien, du gouvernement du Québec, des associations touristiques régionales ou des municipalités de la province? On rate actuellement une belle d'informer des centaines de milliers de visiteurs amants de la nature québécoise.

■ Pêche dans Portneuf

La Fédération des nemrods de Portneuf (FNP), qui regroupe sept associations de chasseurs et pêcheurs de la région (plus de 2,500 membres), a organisé, en collaboration avec l'Association de chasse et pêche du Nord, de Saint-Casimir, un tournoi de pêche dont les profits serviront pour la restauration et la mise en valeur du cours inférieur de la rivière Sainte-Anne ainsi que de la rivière Noire, son tributaire principal. Le tournoi aura lieu, de 6 h à 18 h, le samedi 19 août, dans la rivière Sainte-Anne, entre le barrage de Saint-Alban et le pont de l'autoroute no 40 à Sainte-Anne-de-La-Pérade. Seuls les membres d'associations affiliées à la FNP peuvent s'inscrire au tournoi ($5), à compter de 6 h, au chalet de l'Association de chasse et pêche du Nord, à Saint-Casimir (au 592 de la rue Notre-Dame, entre Saint-Marc-des-Carrières et Saint-Casimir). L'enjeu? La « Coupe des nemrods de Portneuf », évidemment, mais aussi de nombreux prix de participation, dont des prix de $100 pour la capture de grosses truites arc-en-ciel étiquetées et mises à l'eau la veille du tournoi. Treize espèces de poissons sont présentes dans la Sainte-Anne. Je vous révèle un secret: il y a des saumons atlantiques dans la Sainte-Anne, près de Saint-Marc-des-Carrières et de Saint-Alban! Ce sont des saumons « écartés », produits d'ensemencements faits dans la rivière Jacques-Cartier depuis quelques années. Ne le dites à personne! Pour plus de renseignements: Claude Rompré (339-2929, à Saint-Casimir).

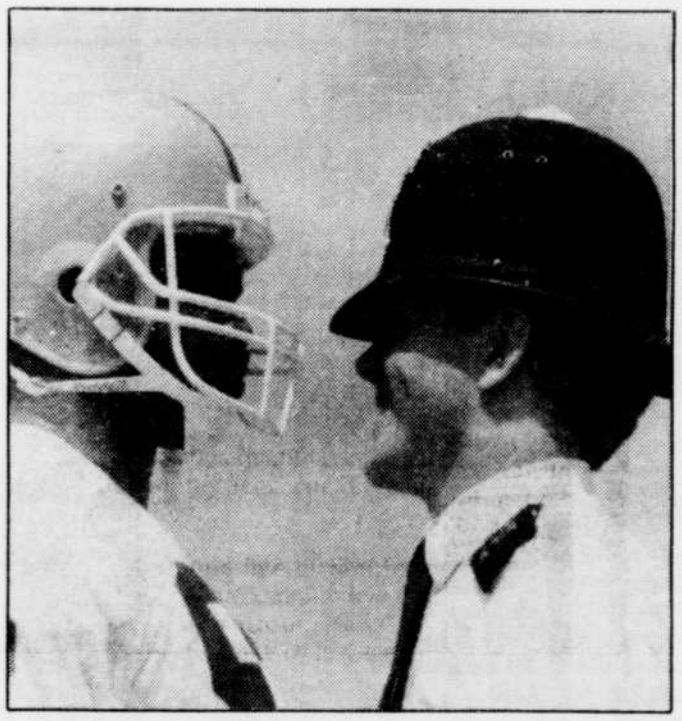

Michael Perry, des Browns de Cleveland, (le frère du «refridgerator») fait connaissance avec un policier londonnien lors d'un match d'exhibition contre les Eagles de Philadelphie, en Angleterre.

Le Soleil, André-A. Bellemare

La Ligue mondiale retardée d'un an?

LONDRES (AP) — Les pressions s'accentuent pour que la nouvelle Ligue mondiale de football ne débute ses activités qu'en 1991, alors que les réseaux de télévision sont maintenant de la partie.

Mais pendant que le commissaire du nouveau circuit, Tex Schramm, est en visite à Londres à la recherche de possibles propriétaires pour une équipe dans cette ville, des informateurs précisent qu'aucune décision n'a encore été prise quant à l'année où le circuit se mettra en branle.

Aux États-Unis, le directeur des sports à NBC a fait savoir que son réseau de télévision n'est pas intéressé à présenter des matchs dès le printemps 1990. Et dans les milieux de la NFL, qui parrainera le nouveau circuit, il semble que l'on considère de plus en plus le printemps 1991 comme première saison de la Ligue mondiale.

« Il semble que 1991 soit le choix de la majorité des membres du conseil des directeurs de la Ligue mondiale », a dit Joe Browne, porte-parole de la NFL.

En Europe, certains s'inquiètent qu'un début des activités dès 1990 placerait la ligue en compétition avec la Coupe du monde de soccer, qui aura lieu en Italie l'été prochain.

Défaite du Supra

TORONTO (PC) — Le Supra de Montréal a subi une première défaite en trois rencontres, hier, en s'inclinant 4-1 face au Blizzard de Toronto.

Le Supra s'est bien défendu en première demie mais le Blizzard a ouvert le pointage à la 36e minute lorsque Lyndon Hoopper a saisi un coup de pied de coin de Sergio Sanchez aux 15 mètres, pour tromper le gardien Daniel Courtois.

Le Supra a subi un dur coup en début de reprise lorsque Cameron Walker a marqué dans son propre filet à la 52e minute en tentant de remettre le ballon à Courtois.

Le Blizzard a porté le compte à 3-0 à la 62e quand Trevor McCallum a complété une autre stratégie de Sanchez. Nick Albanis a alors profité d'une superbe remise de Tasso Koutsoukos pour insrire le seul but du Supra à la 84e minute. Moins de trois minutes plus tard, Joseph Majcher mettait un terme au match avec un but marqué de la surface de réparation lorsque laissé seul.

Les Alouettes trop généreux

Des coups sûrs d'Éric Tremblay et Joey Lessard, jumelés à une erreur de Pierre René, ont permis aux Voyageurs de Jonquière de marquer trois points à la 10e manche et ainsi l'emporter 7-4 contre les Alouettes de Charlesbourg. Les Voyageurs ont porté à deux matchs leur priorité en tête de la Ligue junior majeur élite du Québec.

par FRANÇOIS RATTÉ
LE SOLEIL

Les Voyageurs étaient à un retrait de la victoire à la neuvième manche lorsqu'un mauvais lancer du releveur Patrick Lowe a tout remis en question. Posté au troisième but à la suite de son double à titre de frappeur suppléant et du coup sûr de Mike Foley, Mario Paquet a croisé le marbre pour marquer le point égalisateur.

Si les Alouettes ont forcé la prolongation à la dernière minute, ils avaient pourtant rondement amorcé le match. Dès la deuxième manche, Charlesbourg chassait l'artilleur partant Éric Doré. Un circuit en solo d'André Fortin propulsait les Alouettes en avant. Puis Doré a rempli les sentiers avant d'accorder deux buts sur balles. Un optionnel de Steve Gingras a permis aux Alouettes d'ajouter à leur avance.

Menant 3-0, les Alouettes voguaient allègrement vers la victoire au rythme du lanceur André Fortin qui n'avait accordé aucun coup sûr lors des six premières manches. Après deux retraits à la septième, Fortin a toutefois complètement perdu le marbre. Il a accordé cinq buts sur balles consécutifs ! Venu en relève, François Rochette, l'éventuel lanceur perdant, adoptait un tempo similaire en donnant une passe gratuite au premier frappeur à lui faire face. Puis Guy Tremblay réussissait le premier coup sûr des Voltigeurs pour pousser son équipe en avant 4-3.

Green poursuit Tyson

NEW YORK (AFP) — L'ancien boxeur Mitch Green a déposé une plainte devant un tribunal de New York contre le champion du monde des poids lourds Mike Tyson, auquel il réclame $25 millions pour une rixe qui a eu lieu il y a un an.

Green, âgé de 32 ans, qui avait perdu sur le ring contre Tyson en 1986, a accusé celui-ci de l'avoir « grièvement blessé » lors d'une échauffourée devant un magasin de vêtements de Harlem.

Après la bagarre, Green s'était présenté à la police avec l'oeil gauche tuméfié. Dans sa plainte, Green affirme que Tyson l'a « volontairement, vicieusement et violement frappé au visage avec son poing sans aucune justification

LE GROUPE RONA DISMAT

dismat
LE CENTRE DE LA RÉNOVATION

SUPER SPÉCIAL
3 - 4 et 5 AOÛT SEULEMENT

LOT DE BOIS D'ÉPINETTE
EN SPÉCIAL
• 1''x3'' 5', 6', 7' 0,04 pi lin
• 1''x4'' 5', 6', 7' 0,05 pi lin
jusqu'à épuisement des stocks

REVÊTEMENT EXTÉRIEUR DE VINYLE DOUBLE 4
Blanc 70,99 la toise
Gris 74,99 la toise

TEINTURE OLYMPIC
4 litres
Semi-transparente # 704
Régulier: 27,95 Spécial: 20,95
Semi-transparente # 716
Régulier: 27,95 Spécial: 20,95
Paratemps # 716
Régulier: 30,95 Spécial: 22,95

BARDEAUX D'ASPHALTE
Armour Seal IKO
Garantie 10 ans Prix spécial 9,69 le paquet
Garantie 15 ans Prix spécial 11,29 le paquet
Garantie 20 ans Prix spécial 13,38 le paquet

CLÔTURE ENTRELACÉE
en bois traité
5'x8'
Régulier: 31,22 $
Spécial: 22,95 $

CIMENT / SABLE
sac de 30 kg
3,59 sac

TREILLIS EN BOIS TRAITÉ
4'x8'
• Vert 10,49 pièce
• Blanc 15,90 pièce
• Gris 15,90 pièce

CABANON
— Choix de modèles
— Choix de grandeurs
À partir de 590,00
Installation et livraison incluses

PAYEZ ET EMPORTEZ. EN VIGUEUR JUSQU'AU 12 AOÛT 1989

GARON LTÉE
2901, chemin Sainte-Foy, Sainte-Foy
653-7258
OUVERT le samedi jusqu'à 17h

De gauche à droite, Richard Morin, président du comité organisateur, le maire de Charlesbourg Ralph Mercier et Jean-Guy Racine de Baseball Québec.

Baseball midget: la région de Québec pourrait surprendre

Pour une deuxième année consécutive, la région de Québec sera envahie par les meilleurs baseballeurs midget provenant de 14 des 16 régions administratives de la province. C'est en effet à Lévis, Québec, Sainte-Foy et Charlesbourg que sera présenté le Championnat provincial midget.

par Jean-François TARDIF

Au total, c'est plus de 250 joueurs qui se disputeront la Coupe Sealtest, honneur remis à la meilleure formation midget au Québec. Toutes les régions de la province y seront représentées à l'exception de l'Abitibi et du Sud-Ouest.

Le match d'ouverture officielle (jeudi 20 h 30), la grande finale (dimanche 14 h) et la majorité des joutes seront disputés au parc Henri-Casault de Charlesbourg. Les autres rencontres seront jouées au parc Champigny (Sainte-Foy), au Stade municipal (Québec) et au stade Georges-Maranda (Lévis).

L'équipe victorieuse représentera le Québec lors du Championnat canadien qui aura lieu à Darmouth en Nouvelle-Écosse du 24 au 28 août.

La formation de la région de Québec pourrait causer des surprises lors du prochain championnat. L'équipe régionale, formée des meilleurs éléments du baseball midget des villes de Cap-Rouge (2), Beauport (2), Sainte-Foy (5), Québec (5), Charlesbourg (1), Rive-Sud (1) et de la Pelletrie (2) et dirigée par Jean Marier, André Roy et Jean-François Côté, est à l'entraînement depuis déjà un mois.

Les régionaux ont passé plus de 30 heures à pratiquer les rudiments du baseball en plus de disputer des rencontres hors-concours.

« Nous ne prenons pas le championnat à la légère, a expliqué André Roy, l'un des entraîneurs de l'équipe. Les amateurs peuvent être assurés que notre formation sera au sommet de sa forme et offrira le maximum de ses possibilités. Sans vouloir faire de prédictions, j'avoue que nous visons haut. »

Selon le pilote québécois, la formation régionale pourrait tirer profit du fait qu'elle n'a que trois équipes de calibre junior et une seule midget AAA. Moins de formations de classe dite « d'élite » signifie que les équipes midget n'ont pas toutes perdu leurs joueurs talentueux. Et ce sont justement ces baseballeurs qui évolueront lors du championnat d'en fin de semaine.

« La sélection n'a pas été facile à faire. Nous avons passé plus d'un mois à scruter les joueurs que nous avions invités à nos entraînements. Ceux qui n'ont pas été choisis sont repartis très déçus. »

GOLF LOCAL EN BREF

■ Attention golfeuses

Suzanne Néron, première présidente du Charlevoix Open depuis 33 ans, invite de façon toute particulière les golfeuses à prendre part au prestigieux événement qui aura lieu le vendredi 1er septembre au club de golf de Murray Bay. Mme Néron rappelle que le bureau de direction défraiera le coût d'inscription de la meilleure golfeuse de chaque club dans la classe A (0-10).

■ Tournoi du PC

C'est demain que le Parti progressiste-conservateur du Canada (région de Québec) tient son tournoi de golf annuel au club de Courville. Présenté sous la présidence d'honneur de Pierre Blais, solliciteur général du Canada, ministre d'état à l'agriculture et ministre responsable de la région de Québec, cet événement réunira plusieurs personnalités de la politique fédérale dont les ministres Benoît Bouchard, Jean Corbeil, Monique Landry, Gilles Loiselle, John McDermid et Barbara McDougall, les sénateurs Michel Cogger, Jacques Flynn et Rock Bolduc et les députés Gilles Bernier, Charles DeBlois, Suzanne Duplessis, Marc Ferland, Monique B. Tardif, Marcel R. Tremblay, Jean-Guy Robitaille et Jean-Guy Hudon.

■ La Beauce en compétition

À nouveau cette année, les Beaucerons croiseront le fer entre eux dans le cadre du « Beauce open ». Il s'agit en fait d'une compétition amicale entre les golfeurs de toutes les classes provenant des différents clubs de Beauce. La compétition s'échelonne sur deux jours, soit samedi et dimanche. La lutte pour déterminer les meilleurs golfeurs beaucerons s'amorcera samedi au Club de golf de Saint-Georges pour ensuite se transporter au Club de golf de Beauce à Sainte-Marie dimanche, où se terminera la compétition. C'est là qu'on reconnaîtra ceux qui possèdent vraiment « la touche magique beauceronne ». Comme la compétition est réservée aux hommes, les dames souffrent en silence, dit-on...

TROU D'UN COUP

ADRIEN BERTHIAUME
Club de golf Lotbinière
trou no 11, bois 5, 120 verges
Témoins: Ghyslain Langlois, Rock Barbin, Daniel Morin.

MICHELINE LEGENDRE
Club de golf Lotbinière
trou no 7, wedge, 107 verges
Témoins: Raynald Bergeron, Alain Belzile, Hélène Chartrand.

GEORGES LEMAY
Club de golf Lotbinière
trou no 7, bois 7, 137 verges
Témoins: Marie-France Miller, Claire Coulombe.

JEAN-PAUL LEMIEUX
Club de golf Lotbinière
trou no 15, bois 5, 145 verges
Témoins: Henri Gagnon, Claude Perron, Jean-Guy Talbot.

RAYMOND HOUDE
Club de golf Lotbinière
trou no 15, fer 6, 145 verges
Témoins: Pierre-André Tremblay, Éric Jacob, Guy Pichette.

LOUIS-PHILIPPE CARRIER
Club de golf de Montmagny
trou no 15, bois 4, 190 verges
Témoins: Jean Lavallée, Réjean Ménard, Ghyslain Lavoie.

DANIEL NADEAU
Club de golf de Beauce
trou no 17, wedge, 127 verges
Témoins: André Denis, Jérome Poulin, Pierre Poulin.

PAUL LAFLAMME
Club de golf de Beauce
trou no 17, fer 9, 127 verges
Témoins: Denis Laflamme, Charles Laflamme, René Lessard.

Pro-am du circuit de golf la Sauvegarde à Drummondville

Serge Bernier arrache sa première victoire au Québéc

DRUMMONDVILLE (PC) — La liste des nouveaux champions du Pro-am sur le circuit de golf La Sauvegarde continue de s'allonger à mesure que la saison progresse. Yvan Beauchemin, qui a perdu son épouse lors d'une tragédie routière il y a deux semaines, a fort bien fait en roulant 73.

Après les Benoit Boudreault, Yves Mandeville et Raymond Richer, le nom de Serge Bernier, du club Vaudreuil, est venu s'ajouter à cette liste, hier. Bernier a connu une ronde de 67, cinq coups sous le par, sur les links du club de golf et curling de Drummondville.

Du même coup, Bernier, 32 ans, a arraché sa première victoire au Québec et sa seconde en carrière chez les professionnels. Son premier triomphe avait été acquis l'an dernier dans l'ouest du pays dans le cadre du Pro-am du championnat des pros de club.

Bernier l'a emporté par la marge de deux coups sur Don Hachey de Beaconsfield, auteur d'un 69.

À 70, deux coups sous le par, on retrouve Raymond Richer, Claude Tremblay, Daniel Talbot, François Lambert et Stéphane Talbot. Serge Thivierge, Mario Forget, Yves Tremblay et François Tremblay ont remis des cartes de 71, un sous le par. Au total, 11 professionnels ont joué sous le par.

Bernier arpentait le terrain de Drummondville pour la seconde fois hier. Il occupe le 27e rang au classement général, et ce après trois tournois.

Un peloton de 93 golfeurs professionnels seront au rendez-vous aujourd'hui afin de disputer une bourse de 15,700$, dont un premier prix de 2,500$.

Pont-Rouge en arrache à Victoria

Le Québec, représenté par « Fondations Plamondon et Côté », de Pont-Rouge, se retrouve dans une situation très précaire au Championnat canadien de midget de balle-molle, à Victoria. Hier, la troupe québécoise s'est inclinée par 6-5 contre l'Alberta.

Pont-Rouge n'a toujours pas remporté de victoire en quatre matchs. Afin de se qualifier pour la ronde des médailles, le Québec devra espérer un miracle. Ou du moins, une série de victoires...

Le Québec joue deux matchs aujourd'hui : à 16 h 00 contre la Saskatchewan et à 22 h 00 face à l'Ontario.

Défaite de Montmorency

Au Championnat canadien junior de fastball à Nelson Miramichi, au Nouveau-Brunswick, l'équipe du Québec (Talbot Équipement de Montmorency) a subi sa première défaite, 5-3 contre la Nouvelle-Écosse.

Claude Béland a été le lanceur perdant. En moins de deux manches, il a donné trois points, deux coups sûrs et trois passes gratuites.

Le Québec a congé aujourd'hui. Il jouera son prochain match demain matin contre le Nouveau-Brunswick.

SPORT LOCAL EN BREF

■ Pétanque: résultats

Gaston Turcotte, Carmen Tremblay et Jeanne D'Arc McCann ont remporté les grands honneurs du tournoi de pétanque présenté au parc Saint-Charles Garnier le 29 juillet dernier. Ils ont défait, en finale, Diane Villeneuve, Marie Gignac et Yvonne Collin. Ghislain Harvey, Murielle Drolet et Georgette Racine ont mérité la désolante. La consolante 1 a été l'affaire de l'équipe composée de Marcel Racine, Rita L'Espérance et Madeleine Grégoire. Ils ont eu le meilleur sur Réjean Bernard et Alberte Michaud. Marcel Ampleman, Jacqueline Ampleman et Raymond Beaulieu ont gagné la consolante 2 et Jos Filion, Carmela Devito et Lorianne Dallaire la consolante 3.

■ Pétanque: tournoi

Un important tournoi de pétanque aura lieu dimanche le 6 août au parc Cartier-Brébeuf. Les inscriptions auront lieu sur place entre 10h et 11h30. Chaque équipe sera composée d'un homme, d'une femme et d'un troisième joueur sélectionné à la pige. Des bourses et le Trophée de la Caisse populaire de la Colline seront remis aux vainqueurs. Les intéressés peuvent obtenir plus d'informations en communiquant avec Annette Boies (651-1500) ou Marcel Grégoire (653-2987).

■ Tennis à Loretteville

L'équipe de tennis Acura Optima sera à Loretteville mardi afin d'offrir des leçons gratuites de tennis à la population. Cette activité se déroulera à compter de 19h sur les courts de tennis du complexe sportif Phil-Latulippe, situé sur le boulevard des Étudiants. Les cours seront donnés par les meilleurs joueurs de la région et par l'École de tennis Jack Hérisset. De nombreux prix de présence seront tirés à la fin de la soirée. Cette activité s'adresse à tous les joueurs, peu importe leur niveau. En cas de pluie, l'activité sera remise au lendemain.

■ Basketball de haut calibre

Le PEPS de l'université Laval accueille, en fin de semaine, les meilleures formations masculines et féminines de l'Est du pays dans le cadre du Championnat junior de basketball de l'Est du Canada. Cet important tournoi regroupera 12 équipes, soit Québec I et II, Ontario, Nouveau-Brunswick, Nouvelle-Écosse et Terre-Neuve chez les femmes et Québec I et II, Ontario, Nouveau-Brunswick, Nouvelle-Écosse et Île-du-Prince-Edouard chez les hommes. Linda Marquis dirigera les destinées de l'équipe féminine 1 du Québec et Jacques Lebel celle de la formation provinciale masculine 1.

■ Lemay à la présidence

Skibec Alpin Handicapé annonçait récemment l'élection de Gaétan Lemay comme président de son conseil d'administration. Ce dernier aura comme première tâche de recruter un nouvel entraineur pour l'équipe. La personne recherchée devra posséder les qualifications pour entraîner des athlètes de niveau régional aussi bien que national. Les entraînements ont lieu la fin de semaine et l'équipe est composée de 10 athlètes qui compétitionnent sur les circuits réguliers et pour handicapés. Les intéressés peuvent communiquer avec Alain Dallaire (626-6731) afin d'obtenir plus d'informations.

■ Pour adultes seulement

Richard Gagnon, spécialiste du hockey sur glace, a mis sur pied un camp de perfectionnement technique et de mise en forme pour les hockeyeurs adultes. Ce camp d'entraînement est d'une durée de trois semaines et aura lieu à la patinoire du PEPS de l'université Laval. Il commence les 21 ou 22 août prochain, tout dépendant des sections. Le coût est de $ 59 et les place sont limitées à 20 joueurs et deux gardiens par section. Les intéressés peuvent obtenir plus d'informations en communiquant avec Richard Gagnon au 657-6289 ou au 654-4290.

■ Omnium Corneli

Célébrant cette année son 25e anniversaire, l'Omnium Corneli est assuré d'un succès de participation. Plus de 150 cyclistes du Québec, de l'Ontario et des États-Unis sont attendus pour cette course en quatre étapes reliant Québec à Montréal. Courue les 12 et 13 août, cette classique est sans contredit l'une des plus anciennes épreuves de cyclisme sur route au Québec. Les participants auront à parcourir une distance de 350 km et se battront pour des bourses totalisant $ 9,000. Gilles Sanchez, Espoirs de Laval, avait remporté l'épreuve l'an dernier.

PROMOTION CARTOUCHES "HUNTER"
Cal. 12 - 1⅛ once
Cal. 20 - 1 once
SPÉCIAL 5,95$
BTE DE 25

LANCE PIGEON D'ARGILE MINI GRAND 72,95$

PIGEONS D'ARGILE BOÎTE DE 135 8,95$
ORANGE FLUORESCENT

LANCEURS DE PIGEON 6,95$ à 264,95$

BALLES CAL. "22"
CC1 BLAZER 1,99$ la bte
Long Rifle - boite de 50
1re qualité, lubrifiées
BOÎTE DE 500: 18,50$

BROWNING
CARTOUCHES
12 ga - Bte de 20
1¼ on - 9,99$
Bte de 25
1¼ on - 11,95$
1½ on - 12,50$
3" Mag. 1⅞ - 15,95$

PENSEZ-Y TÔT!

SERVICE D'ARMURERIE
sous la direction de LIONEL BOILY ARMURIERS EN PERMANENCE
- PIERRE HALLE
- GÉRARD BOURASSA
- ANDRÉ BROCHU - ALAIN BOLDUC
RÉPARATION D'ARMES À FEU
PIÈCES, AJUSTEMENT MIRE, COUSSIN ANTIRECUL, BRETELLE, FABRICATION DE PIÈCES D'ARMES, CANON, INSTALLATION DE CANON NEUF, MODIFICATION DE LONGUEUR, DÉBOSSELAGE, REDRESSEMENT, BRONZAGE (BLEUISSAGE) D'ARMES, FINITION DE CROSSE - DISPOSITIF ANTIRECUL
RÉPARATION DE MOULINETS, CANNES À PÊCHE
RÉPARATION ET ENTRETIEN DES PRODUITS
COLEMAN SERVICE AUTORISÉ!

CARTOUCHES WINCHESTER
Cal. 12 Bte de 25
1⅛ on. 7,50$
1¼ on. 9,95$

BOUSSOLES SILVA NORMARK W.F.
GAMME COMPLÈTE GRAND CHOIX
7,95$ à 49,95$

COLT REVOLVER DE POLICE
CAL. 38. USAGÉ "POSITIVE POLICE"
EXCELLENTE CONDITION 199$
GRATUIT: COFFRET À REVOLVER GUNGUARD

CHASSE NOUVEAUTÉ Remington "870 X-PRESS"
CAL. 12 MAG. 3" REM. CHOKE VENTILÉ
SPÉCIAL 329,95$

30-06 et 270 CARABINE À VERROU
AVEC MAGASIN DÉTACHABLE 599,95$

BROWNING AUTO 12 G MAGNUM 3"
A 500
SPÉCIAL 719,95$

GUN GUARD
NOUVEL ÉTUI RIGIDE
POUR FUSIL 19,95$
POUR CARABINE 33,95$

TOUT POUR LES CANARDS

MAGASIN LATULIPPE
637, rue St-Vallier ouest, Québec — 529-0024
STATIONNEMENT FACILE ET GRATUIT

(5), Charlesbourg (1), Rive-Sud premier triomphe avait été acquis l'an dernier dans l'ouest du pays mier prix de 2,500$.

GOLF - INSCRITS

TOURNOI MARIO GOSSELIN

CLUB THETFORD-MINES — 4 AOÛT 1989

DÉPART NO 1

07h00
Gino Bonneville
Daniel Bougie
Denis Esculier
Sylvain Bergeron

07h16
André Pomerleau
Ghyslain Jacques
Robert Régimbal
Gilles Dodier

07h24
François Gagné
François Gosselin
André Mercier
Yvon Ratte

07h32
Michel Huppé
Dick Pepin
René Hamel
Maurice Chartier

07h40
Mario Grenier
Mario Fortier
Jean-Pierre Dame
Jean Quenneville

07h48
Roland Tardif
Michel Labbé
Denis Vachon
Claude Gagnon

07h56
Francine Mercier
Luce Bouley
Josée Laplante
Linda Bergeron

08h04
Éric Simard
L. Paul Simard
Jean B. Simard
Carol Simard

08h20
Serge Dodier
Yvon Meilleur
Raymond Groleau
Gaston Gagné

08h28
Aldéi Gosselin
Rémi Garneau
Invité
Invité

08h36
Lucie Béliveau
Carmen Setlakwe
Christiane Benoit
Thérèse Fillion

08h44
Jacques Faucher
Mario Blais
Jeannot Aubert
Luc Nolet

08h52
Yves Paré
Pierre Quintin
Gilles Bolduc
Marcel Lafleur

09h00
Gérard Beaudoin
Rita Beaudoin
France Poulin
Victor Fecteau

09h08
Line Théberge
Marie Paquet
Louise Drouin
Nina Setlakwe

11h40
Jacques Messier
Martin Groulx
Martin St-Pierre
Gilles Marotte

11h48
Robert Ollivier
Normand Gosselin
Jean Picard
André Pichette

11h56
Jean Gingras (Pepsi)
R. Mainville (Pepsi)
M. G. Binet (Pepsi)
Michel Goulet

12h04
Maurice Doyon
Claudette Picard
Henri Therrien
Alain Côté

12h12
Mario Gossein
Éric Landry
Alain Després
Alain Colette

12h20
Maurice Legendre
Gaston Plamondon
Robert Picard
Serge Lemay

12h36
Paul Burroughs
Richard Turgeon
Pierre Côté
Lucie Tardif

12h44
Jacques Lapierre
Pierre-Michel Gagnon
Jeff Brown
Ken McCray

12h52
Albert Ladouceur
Alain Crête
Mario Leclerc
Michel Carrier

13h00
Claude Cadorette
Bob Jutras
Gérard Patvin
Invité

13h08
Claude Legendre
René Gervais
Irénée St-Hilaire
Michel Dumas

13h16
Roger Bélanger
Laurent Bélanger
Yvan Mathieu
Maurice Laflamme

13h24
Marcel Fillion
Rhéo Poulin
Pierre Roy
Yves Côté

13h32
Daima Poirier
Jules Roberge
J. Luc Fillion
André Bonneville

13h40
Alain Michaud
Serge Gagnon
Yves Gagnon
Gaétan Carrier

13h48
Émile Blais
Guy Duguay
Jacques Labonté
Invité

DÉPART NO 10

07h00
Yvon Tardif
Invité
Invité
Invité

07h08
François Allaire
Claude Gagné
Luc Nadeau
Clément Labonté

07h16
Jacques Blanchette
Jacques Gagnon
Roger Faucher
Daniel DeBlois

07h24
Yves Thivierge
Germain Couture
Judes Martineau
Claude Bourgault

07h32
Marquis Grenier
Gérald Grenier
Marcel Vachon
Louiselle Grenier

07h40
Alain Ouellet
Pierre Turcot
Normand Dulac
Réjean Grégoire

07h48
Réjean Argouin
Jean-Marie Simoneau
Claude Leclerc
Daniel Savoie

07h56
Ernest Blais
Gérard Auger
Rock Fortier
Gérard Fortier

08h04
Ghyslain Dionne
Reneaud Turcotte
François Gagnon
Gérard Grenier

08h20
Gilles Gosselin
Marc Nadeau
Yves Nadeau
Gaétan Gossein

08h36
André Poulliot
Denis Couture
Rock Morin
Yves Plante

08h52
Colombe Lisée
Louiselle Huard
Doris Huard
Andrée Huard

09h00
Claude Labrecque
Maurice Denis
David Rourke
Bruno Drouin

11h40
Jean Paré
Dan Laignon
Yvan Huard
Marcel Huard

11h48
Claude Turcot
Jean-Luc Breton
André Houde
Nelson Fillion

11h56
Tug Dayton
Jacques Plante
Michel Bergeron
Claude Dumas

12h04
Gilles Sylvestre
Guy Leblond
Pierre Faucher
Nick Drouin

12h20
Jean-Claude Groleau
Maurice Tardif
Gilles Laplante
Marquis Leclerc

12h36
Yves Bellemarre
André Bourret
Alain Gobeil
Luce Racine

12h44
Gérard Béliveau
Roger Lefebvre
Pierre Paradis
Pierre Lamontagne

12h52
Carole Lamontagne
Denise Poirier
Pierrette Gagnon
Aline Brière

13h00
Marcel Gaouette
Denis Boudreau
André Caouette
Mireille Gaouette

13h08
Donald Marois
Charles Roy
Roméo Boisvert
Dave Dostie

13h16
Gaston Bélanger
Micheal Jadavalia
Conrad Nadeau
Roland Bélanger

13h24
Marc Girard
P. E. Grenier
Gilles Turcotte
Michel Roy

13h32
Michel Gosselin
Lise Chassé
Pierre Chassé
Invité

13h40
Jacques Lamontagne
Invité
Invité
Invité

13h48
Guy Fournier
Michel Fournier
Pierre Rioux
Alain Rioux

TOURNOI FONDATION ROBERT GIFFARD/CHARETTE, FORTIER & HAWEY

CLUB MONT-STE-ANNE/LE BEAUPRÉ — 4 AOÛT 1989

07h26
René Chicoine
Invité
Invité
Invité

07h34
Harold Fortier
Jean-Guy Bélanger
Huguette Bilodeau
Invité

07h42
Benoit Carmichael
Ginette Forgues
Pierre-Yves Desbiens
Linda Morin

07h50
Michel Dallaire
Sylvie Roy
Bruno Vézina
Denyse Payette

07h58
Sylvie Larochelle
Ginette Lachance
Manon Tremblay
Yvon J. Cloutier

08h06
Denis Julien
François Hamel
Louis Lessard
Céline Boilard

08h14
André Gauthier
Guylaine Perron
Sophie Roy
Pierre Taillefer

08h22
André Pleau
Odette Vien
Marc Renaud
Johanne Pelletier

08h30
André St-Onge
Lisa Prémont
Donald Villeneuve
Daniel Morin

08h38
Claude Poire
Nathalie Lemay
Robert Harpin
Catherine Tremblay

08h46
Claire Villeneuve
Noël Rhéaume
Invité
Invité

08h54
Marcel Bergeron
Invité
Invité
Invité

09h02
Gilles Lamontagne
Normand Bergeron
Jean-Guy Drolet
André Savard

09h10
Jean St-Onge
Invité
John Baker
Invité

09h18
Invité
Invité
Invité
Invité

09h26
Harold Noël
Jacques Bernard
Pierre Boucher
Maurice Fréchette

09h34
Claude Robitaille
Invité
Philippe Hamel
Invité

09h42
Marcel Houle
Paul Kavanaght
Jean Hamel
J.P. Fortin

09h50
Invité
Invité
Invité
Invité

09h58
Laurent Michaud
Denis Haillé
Roger Pothier
J.C. Anger

10h06
Marius Fortier
Simon Noiet
Invité
Invité

10h14
Édouard Gosselin
Invité
Invité
Invité

10h22
Laurent Baribeau
Invité
Invité
Invité

10h30
Invité
Invité
Invité
Invité

10h38
Raymond Massicotte
Invité
Invité
Invité

10h46
Ind-Alliance
Invité
Invité
Invité

10h54
Invité
Invité
Invité
Invité

11h02
Gilles Viel
Invité
Invité
Invité

11h10
Matelas Dauphin
Invité
Invité
Invité

11h18
Normand Gendron
André Gignac
Paul Robitaille
Baron Rouge

11h26
Jacques Grégoire
Invité
Invité
Invité

11h34
P.A. Bernier
Invité
Invité
Invité

11h42
Invité
Invité
Invité
Invité

11h50
Adrien Pelletier
Invité
Invité
Invité

11h58
Roland Tremblay
Invité
Invité
Invité

12h06
Invité
Invité
Invité
Invité

12h14
Réal Lajoie
Invité
Guy Tétu
J.-F. Tétu

12h22
Pierre Montmigny
Invité
Invité
Invité

12h30
Ghyslain Hawey
Invité
Invité
Invité

12h38
Michel Ducharme
Dominique Mascolo
Pierre Pellerin
Invité

12h46
André Forgues
M.A. Bélanger
Louis Morissette
Pierre Trottier

12h54
Gérard Caron
Invité
Invité
Invité

13h02
Paul Maheux
Invité
Invité
Invité

13h10
Rolland Sabourin
Carl Larouche
Richard Bruneau
Dr. Jacques Patvin

13h18
Guy Lemieux
Yves Bernier
Guy Royer
Invité

13h26
Jacques Langlois
Réjean Cantin
Michel Carrier
Réjean Theriault

13h34
Roméo Bouchard
Yvan Méthot
Invité
Invité

13h42
Stéphane Beaupré
Invité
Invité
Invité

13h50
Simon Turmel
Invité
Invité
Invité

13h58
Grpe Dubeault
Invité
Invité
Invité

TOURNOI DE GOLF RÉGIONAL PC — CLUB DE COURVILLE — VENDREDI LE 4 AOÛT

06h52
Luc Ouellet
Michel Doyon
Raynald Brochu
Jacques Parent

07h00
Stéphane Poulin
François Bergeron
Marie Gameau
Richard Caron

07h15
Réal Lavoie
Invité
Invité
Invité

07h22
Rodrigue Major
Jean-Guy Bernier
Invité
Invité

07h30
Raymond Côté
Jacques Bourassa
Claude Beauchamps
Roger Bernatchez

07h37
Gilbert Côté
Raymond Bréard
Claude Chouinard
Claude Asselin

07h45
Marcel R. Tremblay
Gaétan Mathieu
Pierre Charbonneau
Ghislain Savard

07h52
Benoit Arsenault
Pierre Bellavance
André Corriveau
Invité

08h07
Marc Garand Rochette
Carl Têtu
Ivan Grenier
Paulin Grenier

08h15
Chamir Chebeir
Bernard Harvey
Yves Cantin
Réal Labbé

08h22
Marc Audisio
Pierre Marcoux
Jean-Pierre Giguère
Invité

08h30
Pierre Simard
Gaétan Marcoux
Jacques Laflamme
Pierre Fillion

08h37
Jean Drolet
Jean-Guy Drolet
Raymond Gagnon
Jacques Doyon

08h45
Jean-Carol Pelletier
Gérard Talbot
Fernand Poulin
Paul Thomassin

09h00
Raynald Deblois
Francine Corbin
Jacques Villeneuve
Robert Wright

09h07
Jean Lapointe
Réjean Blais
Michel Simard
Invité

09h15
Serge Arsenault
Carol Boileau
Serge Robitaille
Jacques Minville

09h22
Hon. Jean Corbeil
Jean Riou
Pierre Boutin
Jacques Marquis

09h30
Mme Corbeil
Mme Boivert
Guy Boulanger
Denise Bélanger

09h37
Rémi Racine
Louise Nadeau
Marlène Lefrançois
Jean Gravel

09h45
Denise Falardeau
Pierre Leclerc
Roger Fiola
Irma Pelletier

09h52
Magela Royer
Pierre Boucher
Donald Leblanc
Henri Casault

10h00
Nicole Caron
Jean-Yves Lortie
Camille Robitaille
Roland Sabourin

10h07
Michel Cogger
Daniel Desaulniers
Pierre Coulombe
Guy Béliveau

10h15
Hon. John McDermid
Pierre Linteau
Jean-Yves Roy
André Fortin

10h22
Jacques Flynn
Françoise Guénette
Philippe Gervais
Louise Fradette

10h30
Marc Ferland
Bernard Côté
Francis Hooper
Gérard Boivin

10h37
Claude Imbeault
Robert Dinan
François Lavoie
Luc Brunet

10h45
Michel Beaudoin
Mario Ste-Marie
Daniel Morency
Paul Gagnon

10h52
Hon. Pierre Blais
Gaétan Pelletier
Invité
Invité

11h07
Ghislain Lavoie
Gabriel Fortin
Marjolaine Gaudreault
Jules Gaudreault

11h15
Jocelyn Vallerand
Michel Blouin
Michel-D. Vallacourt
Denis Deshamais

11h22
Jean Dugré
Normand Forest
Gilles Paquet
Pierre Théberge

11h30
Jean Robitaille
Pierre Rocque
Invité
Invité

11h37
Jean-Claude Boutet
Égide Lafond
Réal Lebel
Monique Lebel

11h45
Jean-Guy Laberge
Gérard Patvin
Invité
Invité

11h52
Monique Tardif
Bobby Lessard
Jacques Portelance
Jean-Claude Fillion

12h00
Guy Bélanger
Michel Pelletier
Bob Crawford
Guy Drolet

12h07
Jean-Marc Robitaille
Urbain Johnson
Jules Dallaire
France Harvey

12h15
Roger Bandford
Guy St-Gelais
Richard Powers
Mme Bandford

12h22
Suzanne Duplessis
Maurice Duplessis
Jean-Paul Cloutier
André Bertrand

12h30
Hon. Benoit Bouchard
Roland Lefrançois
Marc Lefrançois
Michel Cyr

12h37
Denis Fortin
Yves Lefrançois
Maurice Bernatchez
Carol Robitaille

12h45
Roch Boiduc
Johanne Denis
Pierre Émond
Paul Larochelle

12h52
Jean-Roch Bouchard
Daniel Doucet
Maurice Trembloy
Louis Villeneuve

13h00
Gerry St-Germain
Marc Dorion
Jacques Pouliot
Éric Dorion

13h07
Gilles Savard
Gilles Maheu
Jean Maheu
Léopold Fournier

13h15
Hon. Monique Landry
Gilles Déry
Desmond Hallisey
Guy Simard

LA NUIT DE GOLF JOHN LABATT 1989 — CLUB COURVILLE — LE 3 AOÛT — 21H00

(SHOT GUN) — FORMULE: CONTINUOUS MULLIGAN À TROIS JOUEURS

TROU NO 1A
Lise Cloutier
Charlotte Goulet
Danièle Levesque
Jean-Guy Cloutier
Yvan Goulet
Guy Laferrière

TROU NO 1B
Jean Beaupré
André Boutet
Laurier Fredette
Rémi Langevin
Nicolas Sikorski
Pierre Vallée

TROU NO 2A
Carme Gaudreault
Paul Gaudreault
Jacques Bédard
Yves Larochelle
Gilles Nadeau
Claude Poirier

TROU NO 3A
Germaine Jutras
Judith Lemay
Louise Nadeau
Rosaire Jutras
Jean-Pierre Lachance
Louis-Marie Lemay

TROU NO 4A
Chantal Bédard
Francine Fradette
Hélène Huot
Yvon Fredette
Charlotte Hostetler
Denis Robitaille

TROU NO 4B
Bertrand Pelletier
Serge Plourde
Ghislain Rocheleau
Jacques Drapeau
Richard Pelletier
Serge Rouillard

TROU NO 5A
Jean Galarneau
Laurent Garneau
Guy Leclerc
Marcel Godbout
Yvon Marier
Gaston Prémont

TROU NO 5B
Nicole Girard
Gisèle Larichelière
Denise Tremblay
Diane Laberge
Rolande Provencher
Rolande Robitaille

TROU NO 6A
Ghislaine Careau
Sylvie Doddridge
Yves Lebrun
Marcel Chevarie
Robert Marois
Bertrand Quirioult

TROU NO 7A
Suzanne Brousseau
J.-Pierre Desroches
Yvan Gaudreault
Robert Desroches
Paul-Yvon Huot
Christine Villeneuve

TROU NO 8A
Roland Dumais
Gaby Larichelière
Léo Mercier
Claude Mitchelson
Michel Paradis
Jacques Rodrigue

TROU NO 8B
Claude Bédard
Gilles Binet
Fabien Nadeau
Jocelyn Perron
Denis Savard
Gilles Thisdale

TROU NO 9A
Henri Bernier
Cécile Fortin
Gérard Fortin
Raymond Gravel
Raymond Laberge
Jean Tremblay

TROU NO 10A
Carole Guimont
Jocelyne Rainville
Francine Tremblay
Claude Boucher
René Marcoux
J.-Maurice Tremblay

TROU NO 11A
Lucie Bond
Claire Marquis
Olivette St-Pierre
Gérard Bond
Léopold Marquis
Gérard St-Pierre

TROU NO 12A
Gilles Boucher
Hélène Hamel
Marc Hamel
Michael Hickson
Isabelle Macdonald
Jacques Macdonald

TROU NO 12B
Nicole Angers
Paquerette Laplante
Pierre Laplante
M.-Antoine Lepage
Brian McCarthy
Sylvain McNicoll

TROU NO 13A
Gérard Chevalier
Réal Drapeau
Simon Morency
Gilles Bédard
Raymond Bouchard
Henri-Paul Rouillard

TROU NO 13B
Gilles Couture
J.-Pierre Martineau
Jean-Claude Pageau
Lucille Martineau
Alice Pageau
Louise Parent

TROU NO 14A
Danièle Couture
Jacques Prémont
Réjean St-Hilaire
Jocelyn Angers
Raymond Garon
Réjean Plante

TROU NO 14B
Gaston Bélanger
Fernand Chevanel
Micheline Lacasse
Yseult Authier
Renée Gauthier
Huguette Simard

TROU NO 15A
Monique Blais
Nancy Guillemette
Suzanne Sheedy
Martin Blais
Denis Chabot
Jean Plourde

TROU NO 16A
Jean-Yves Fortin
Michel Moreau
Simon Patvin
Gaétan Beaulieu
Berchmans Beaulieu
Georges D'Amours

TROU NO 17A
Labatt no 3
Alain Dufour
Christiane Gaudreault
Labatt no 4
Denis Laforce
Jacques Larsen

TROU NO 18A
Labatt no 1
Fernand Lefrançois
Jean-Guy Monico
Labatt no 2
Pierre Parent
Paule Savoie

TOURNOI DU CENTRE DUROCHER — LE 4 AOÛT

10h30
J. Leclerc
M. Bédard
Invité
Invité

10h38
L. Auclair Sr
A. Boucher
A. Tremblay
D. St-Hilaire

10h45
C. Roberge
C. Savard
R. Lajeunesse
R. Michaud

10h52
L. Auclair Jr
A. Meilleur
G. Tardif
R. Beaudoin

11h00
J.G. Rouillard
Guy Turcotte
R. Lainé
Invité

11h08
D. Bergeron
P. Morin
Québec Sportif
D. Vaillancourt

11h15
A. Rioux
L. Plante
M. Tardif
R. Tardif

11h22
J. Béliveau
A. Béliveau
J. Cantin
R. Vézina

11h30
J.M. Dufour
F. Gobeil
L. St-Laurent
Invité

11h38
A. Roberge
V. Dussault
M. Gosselin
L. Bidégaré

11h45
Y. Turmel
Invité
Invité
Invité

11h52
G. Houde
R. Soucy
W. Turcotte
Ben. Gagnon

12h00
P. Lachance
N. Guillemette
J. Plourde
G. Plourde

12h08
A. Paradis
R. Lelièvre
G. Marcotte
C. Lelièvre

12h15
C. Hawey
M. Boyer
D. Lafrance
Invité

INSCRITS À QUÉBEC

COURSE NO 1 — 19h30 (Bourse $3,650)
Trot gagnants $1,000 et plus
5-Amity Phyllis (C. St-Jacques) va relever le défi 9-5
6-Armbro Delhi (R. Beaudoin) sera présent ce soir 5-2
4-Jimy Roe (R. Gingras) un envahisseur de classe 7-2
3-Cas El Scot (G. Boily) prend de la valeur 6-1
2-Primo Ga Du (G. Dumont) revient nous hanter 10-1
1-Glorious Image (P. Noël) ne fait pas de bruit 15-1

COURSE NO 2 — 19h50 (Bourse $5,409)
Amble circuit «B» 2 ans poulains
1-J Cs Uppercut (R. Simard) va gagner le combat 8-5
3-Lukes Boomer (M. Baillargeon) se fera valoir 2-1
4-To All Jack (S. Turenne) bon placement 9-2
6-Story To Tell (M. Brousseau) remontera un peu 7-1
2-Mathers Ore (P. Grenier) fera son possible 11-1
5-Bye Bye Preston (R. Filion) surprendrait 15-1
8-Ninja Gale (J. Lombart) se rendra pas 19-1
7-Trans Aurison (R. Brunelle) la saison est jeune 23-1

COURSE NO 3 — 20h10 (Bourse $5,409)
Amble circuit «B» 2 ans poulains
3-Far East Fire (Y. St-Jacques) semble le meilleur 9-5
2-Garantie a vie (G. Brissette) va respecter la garantie 2-1
1-Astre Angus (S. Brousseau) les astres le désignent proche 4-1
4-For Robin (M. Baillargeon) jeune prospect 8-1
5-Sunshine Mado (M. Lachance) la progression est lente 12-1
7-Fury Montcalm (R. Gingras) sera dans le trouble 16-1
8-Torstar B (M. Charron) n'ira pas loin 20-1
6-Rambo Dal (R. Lapointe) est désavantagé 25-1

COURSE NO 4 — 20h30 (Bourse $5,409)
4-Zoomer B (S. Brousseau) sera favori 8-5
8-Grant The General (S. Brousseau) n'aura pas la tâche facile 2-1
7-Bullshot Drummond (B. Côté) devra travailler fort 5-1
1-Canaco Agile (A. Deguise) pôle aidera 7-1
3-Shotokan (R. Simard) part possible 10-1
2-Allons Y Voir (Y. Fillion) causerait surprise 15-1
5-Super Janvier (M. Baillargeon) suivra de loin 19-1
6-Fields Banco (Pas nommé) sa carrière débute 24-1

COURSE NO 5 — 20h50 (Bourse $5,409)
Amble circuit «B» 2 ans poulains
3-Joshua Letsgo (M. Baillargeon) c'est plein d'allure 8-5
4-Jonathan G L (M. Lachance) a du potentiel 2-1
8-Golden Dust (M. Boucher) gagnera des positions 4-1
2-Au Revoir May Day (A. Perreault) pas loin derrière 8-1
1-Super Forme (Pas nommé) ne lâchera pas prise 11-1
5-Maxie Joe (A. Lachance) va déclarer forfait 15-1
6-Boomer Lover (M. Charron) tarde à produire 19-1
7-Super B G (G. Lamy) devra se résigner 24-1

COURSE NO 6 — 21h10 (Bourse $5,409)
Amble circuit «B» 2 ans poulains
7-Consecon (M. Charron) va remplir sa mission 9-5
3-Magnum A L (A. Lachance) une lutte à finir 2-1
5-Son O Holly (G. Plourde) ne cédera rien 5-1
2-Stephan Ray No (M. Lanoie) sera dans les parages 9-1
1-Nezovent (Y. St-Jacques) aura fort à faire 12-1
4-Taibon Peg (A. Corbin) pas à conseiller 16-1
6-Mathers Crash (P. Grenier) paierait gros prix 20-1
8-Prime Direct (G. Boily) se reprendra 25-1

COURSE NO 7 — 21h30 (Bourse $1,650)
Trot à réclamer $3,000
2-Keystone Blade (Y. Peichat) faut le choisir 8-5
9-Belus (G. Boily) est bien placé 5-2
6-Patty Consort (G. Gagnon) viendra se joindre à eux 9-2
4-Carmel Kid (R. Quessy) pourrait déranger 6-1
1-Golda Lobell (S. Gendron) une grosse commande 9-1
5-Jim Andy (M. Lachance) à bien regarder 13-1
3-Mathers Laube (Y. Peichat) ne dérangera personne 17-1
8-Scotian Gold (G. Boily) ne sera pas dans le décor 20-1
7-Bio Columbia (A. Perreault) devra céder le passage 25-1

COURSE NO 8 — 21h50 (Bourse $5,409)
Amble circuit «B» 2 ans poulains
2-Storm Ben (G. Plourde) va résister à l'opposition 8-5
3-King Domino (M. Ouellet) va s'affirmer 5-2
5-Super Boray (Pas nommé) va leur tenir tête 4-1
4-Dynamite Lerom (Y. St-Jacques) peut s'imposer 8-1
7-Notre Fondation (M. Baillargeon) la fondation n'est pas solide 10-1
8-Chopin Legardeur (A. Perreault) ne pourra faire mieux 15-1
1-Duc De Niluor (D. Masse) ne pourra tenir le coup 20-1
6-M G Wiper (G. Plourde) une autre fois 24-1

COURSE NO 9 — 22h10 (Bourse $5,409)
Amble circuit «B» 2 ans poulains
6-Luc Semalu (D. Martin) un nom à retenir 9-5
4-Daisey Power (M. Charron) sera populaire 2-1
5-Canbec Astro (G. Lamy) fera des heureux 5-1
8-Busy Drummer (M. Baillargeon) tout un contrat 8-1
7-Deb Moff (S. Brousseau) c'est un cas douteux 12-1
3-Beau Minois (R. Gingras) sera ignoré 16-1
1-Sammy Motoring (Pas nommé) va passer inaperçu 20-1
2-Boss Mongil (A. Gendron) ne fera pas de bruit 25-1

COURSE NO 10 — 22h30 (Bourse $1,500)
Amble à réclamer $3,000
2-Jeff Down (Pas nommé) pas certain 8-5
3-Gotham (G. Boily) à cause de lui 5-2
4-Rebel Sonny (Pas nommé) est du pour rebondir 9-2
1-Baron C A (S. Gendron) dernière excellente 6-1
5-Striking Mimi (R. Quessy) a des sursauts d'énergie 10-1
9-General Election (R. Julien) la fatigue se fait sentir 15-1
7-Spectacular Style (B. Leblanc) des débuts chancelants 20-1
6-Happy Spoiler (Pas nommé) ne performe plus 24-1
8-Diamond Point (L. Duquette) ne bougera pas 28-1

BASEBALL

LIGUE NATIONALE

Mardi 1er août
Montréal 5, Pittsburgh 4 (11m)
Houston 5, Cincinnati 0
Chicago 4, Philadelphie 1
San Diego 5, Atlanta 2 (11m)
New York 11, St. Louis 0
San Francisco 5, Los Angeles 2

Mercredi 2 août
Montréal 3, Pittsburgh 1
Houston 2, Cincinnati 5,
Chicago 0, Philadelphie 6
San Diego 9, Atlanta 7
New York 4, St. Louis 3
San Francisco 2, Los Angeles 5 (6e)

Jeudi 3 août
Montréal à Pittsburgh, **19h35, TSN**
Houston à Cincinnati, 12h35
New York à St. Louis, 13h35
Chicago à Philadelphie, 19h35
San Diego à Atlanta, 19h40
San Francisco à Los Angeles, 22h35

Vendredi 4 août
Montréal à New York, **19h35, R-C**
Atlanta à Cincinnati, 19h35
Chicago à Pittsburgh, 19h35
Philadelphie à St. Louis, 20h35
San Diego à Los Angeles, 22h35
Houston à San Francisco, 22h35

Samedi 5 août
Montréal à New York, **19h05, R-C**
San Diego à Los Angeles, 15h20
Chicago à Pittsburgh, 15h20
Houston à San Francisco, 16h05
Atlanta à Cincinnati, 19h05
Philadelphie à St. Louis, 20h05

Dimanche 6 août
Montréal à New York, **15h05, TSN**
Chicago à Pittsburgh, 13h35
Atlanta à Cincinnati, 14h15
Philadelphie à St. Louis, 14h15
San Diego à Los Angeles, 16h05
Houston à San Francisco, 16h05

CLASSEMENT
(Match à Los Angeles non compris)

DIVISION EST

	G	P	Moy.	Diff.	Série	Domicile	Étranger
MONTREAL	63	44	.589	—	3-V	33-22	30-22
CHICAGO	60	47	.561	3	1-D	29-23	31-24
NEW YORK	55	50	.524	7	2-V	33-18	22-32
ST. LOUIS	54	49	.524	7	2-D	29-25	25-24
PITTSBURGH	45	61	.425	17½	6-D	22-29	23-32
PHILADELPHIE	43	63	.406	19½	1-V	25-28	18-35

DIVISION OUEST

	G	P	Moy.	Diff.	Série	Domicile	Étranger
SAN FRANCISCO	62	44	.585	—	1-V	34-15	28-29
HOUSTON	61	46	.570	1½	1-D	32-25	29-21
SAN DIEGO	53	54	.495	9½	2-V	26-26	27-28
CINCINNATI	49	57	.462	13	1-V	26-28	23-29
LOS ANGELES	49	58	.458	13½	1-D	26-25	23-33
ATLANTA	43	64	.402	19½	2-D	25-33	18-31

LES FICHES EN 1988

	Mj	G	P	Moy.	Diff.	Rang
EXPOS DE MONTRÉAL	107	58	49	.542	6½	3e
BLUE JAYS DE TORONTO	107	53	54	.495	10½	4e

LIGUE AMERICAINE

Mardi 1er août
Kansas City 2, **Toronto 1**
Minnesota 5, New York 4
Baltimore 3, Boston 5
Baltimore 2, Boston 6
Texas 4, Detroit 3
Cleveland 2, Milwaukee 4
Chicago 0, Oakland 2
Californie 1, Seattle 8

Mercredi 2 août
Kansas City 0, **Toronto 8**
Cleveland 1, Milwaukee 0
Minnesota 6, New York 7
Minnesota 4, New York 3 (10m)
Baltimore 9, Boston 8
Texas 4, Detroit 6
Chicago 0, Oakland 2 (8e)
Californie 7, Seattle 0

Jeudi 3 août
Kansas City à **Toronto, 19h35**
Chicago à Oakland, 15h15
Minnesota à New York, 19h30
Cleveland à Boston, 19h35
Texas à Detroit, 19h35
Californie à Seattle, 22h05

Vendredi 4 août
New York à **Toronto, 19h35, TSN**
Oakland à Seattle, 16h35
Cleveland à Boston, 19h35
Texas à Baltimore, 20h05
Kansas City au Minnesota, 20h05
Detroit à Chicago, 20h30
Californie à Milwaukee, 20h30

Samedi 5 août
New York à **Toronto, 13h35**
Cleveland à Boston, 13h05
Detroit à Chicago, 19h00
Texas à Baltimore, 19h35
Californie à Milwaukee, 20h30
Kansas City au Minnesota, 20h35
Oakland à Seattle, 22h05

Dimanche 6 août
New York à **Toronto, 13h35**
Cleveland à Boston, 13h05
Texas à Baltimore, 13h35
Kansas City au Minnesota, 14h15
Detroit à Chicago, 14h30
Californie à Milwaukee, 14h30
Oakland à Seattle, 20h35

CLASSEMENT
(Match à Oakland non compris)

DIVISION EST

	G	P	Moy.	Diff.	Série	Domicile	Étranger
BALTIMORE	55	51	.519	—	1-V	29-21	26-30
BOSTON	52	52	.500	2	1-D	27-26	25-26
TORONTO	53	54	.495	2½	1-V	25-27	28-27
CLEVELAND	52	54	.491	3	1-V	27-25	25-29
MILWAUKEE	52	55	.486	3½	1-D	31-25	21-30
NEW YORK	50	57	.467	5½	1-D	28-26	22-31
DETROIT	37	68	.352	17½	1-V	22-31	15-37

DIVISION OUEST

	G	P	Moy.	Diff.	Série	Domicile	Étranger
OAKLAND	64	42	.604	—	3-V	39-19	25-23
CALIFORNIE	64	42	.604	—	1-V	37-18	27-24
KANSAS CITY	58	48	.547	6	1-D	35-16	23-32
TEXAS	57	48	.543	6½	1-D	31-22	26-26
MINNESOTA	53	54	.495	11½	1-V	28-24	25-30
SEATTLE	51	55	.481	13	1-D	29-23	22-32
CHICAGO	44	62	.415	20	2-D	23-28	21-34

LES LANCEURS PREVUS

LIGUE NATIONALE

Montréal (Martinez 12-1) à Pittsburgh (Walk 8-7), **19h35**
Houston (Clancy 5-8) à Cincinnati (Browning 8-10), 12h35
New York (Cone 8-5) à St. Louis (Hill 6-7), 13h35
Chicago (Maddux 11-8) à Philadelphie (Ruffin 3-4), 19h35
San Diego (Schulze 1-0) à Atlanta (Smoltz 11-8), 19h40
San Francisco (Robinson 9-7) à Los Angeles (Hershiser 12-8), 22h35

LIGUE AMÉRICAINE

Kansas City (Gordon 11-4) à **Toronto (Key 7-12), 19h35**
Chicago (Dotson 3-6) à Oakland (Welch 11-5), 15h15
Minnesota (Aguilera 0-0) à New York (Cary 1-0), 19h30
Cleveland (Black 8-8) à Boston (Smithson 5-9), 19h35
Texas (Witt 9-9) à Detroit (Robinson 1-2), 19h35
Californie (McCaskill 10-6) à Seattle (Johnson 5-2), 22h05

RENDEMENT DES EXPOS

AU BÂTON

	AB	P	CS	PP	CC	BV	Moy
Aldrete	116	12	25	10	1	1	.216
Brooks	377	38	96	44	8	5	.255
Fitzgerald	178	23	46	29	4	2	.258
Foley	265	25	62	27	5	2	.234
Galarraga	374	48	95	60	16	8	.254
Garcia	155	22	41	14	2	4	.265
Hudler	111	19	31	13	6	12	.279
Huson	42	1	9	2	0	3	.214
Johnson	71	7	15	11	1	1	.211
Martinez	240	30	67	18	3	13	.279
Nixon	226	34	52	20	0	28	.230
Noboa	11	1	3	1	0	0	.273
Owen	271	38	66	29	5	2	.244
Pevey	41	2	9	3	0	0	.220
Raines	317	55	94	50	6	21	.297
Santovenia	196	25	53	23	5	2	.270
Wallach	391	56	112	54	8	3	.286

AU MONTICULE

	G	P	VP	ML	PM	BB	R	Mpm
Burke	6	1	23	64.2	18	15	42	2.51
Frey	3	1	0	18.1	7	10	12	3.44
Gross	8	8	0	144.1	70	64	113	4.37
Hesketh	5	3	3	33.0	25	21	27	6.82
Langston	9	3	0	102.2	23	50	107	2.02
Martinez	12	1	0	156.2	53	36	84	3.05
McGaffigan	3	4	2	57.2	22	27	28	3.44
Perez	6	10	0	135.0	54	32	105	3.60
Smith B	9	4	0	148.0	35	36	90	2.13
Smith Z	0	1	1	19.0	1	11	12	0.47

LES MENEURS

LIGUE NATIONALE
(Matchs d'hier non compris)

(Min. 310 AB)	MJ	AB	P	CS	Moy.
Larkin Cin	82	315	45	107	.340
TGwynn SD	106	412	58	139	.337
WClark SF	106	389	69	129	.332
Grace Chi	89	315	40	102	.324
Guerrero StL	103	354	36	105	.297
Raines Mon	91	313	55	93	.297
HJohnson NY	98	361	74	107	.296
Oquendo StL	102	359	40	106	.295
Mitchell SF	101	357	67	105	.294
OSmith StL	96	366	50	107	.292

■ **POINTS** — HJohnson, New York, 74; WClark, San Francisco, 69; Mitchell, San Francisco, 67; RThompson, San Francisco, 67; Bonds, Pittsburgh, 65.
■ **POINTS PRODUITS** — Mitchell, San Francisco, 90; WClark, San Francisco, 75; HJohnson, New York, 67; Guerrero, StLouis, 65; GDavis, Houston, 62; ONeill, Cincinnati, 62.
■ **COUPS SÛRS** — TGwynn, San Diego, 139; WClark, San Francisco, 129; RAlomar, San Diego, 111; Wallach, Montréal, 109; Butler, San Francisco, 108.
■ **DOUBLES** — **Wallach, Montréal, 32;** Guerrero, StLouis, 29; HJohnson, New York, 28; Hamilton, Los Angeles, 25; Mitchell, San Francisco, 25.
■ **TRIPLES** — RThompson, San Francisco, 9; Roberts, San Diego, 7; VanSlyke, Pittsburgh, 7; Bonilla, Pittsburgh, 6; TGwynn, San Diego, 6; Uribe, San Francisco, 6.
■ **CIRCUITS** — Mitchell, San Francisco, 33; HJohnson, New York, 26; GDavis, Houston, 23; Strawberry, New York, 22; EDavis, Cincinnati, 19.
■ **BUTS VOLÉS** — Coleman, StLouis, 45; Young, Hou., 33; TGwynn, S.-Diego, 31; HJohnson, New York, 28; **ONixon, Mtl., 28.**
■ **LANCEURS (9 décisions)** — **DeMartinez, Montréal, 12-1, .923, 3.04;** Darwin, Houston, 10-2, .833, 2.16; Scott, Houston, 17-5, .773, 2.45; Fernandez, New York, 9-3, .750, 2.75; Garrelts, San Francisco, 9-3, .750, 2.42; **Langston, Montréal, 9-3, .750, 2.02.**
■ **RETRAITS** — DeLeon, StLouis, 135; Belcher, Los Angeles, 134; Smoltz, Atlanta, 132; Hurst, San Diego, 126; Scott, Houston, 125.
■ **VICTOIRES PROTÉGÉES** — MiWilliams, Chicago, 27; MaDavis, San Diego, 26; Franco, Cincinnati, 24; Burke, Montréal, 22; DaSmith, Houston, 21.

LIGUE AMÉRICAINE
(Matchs d'hier non compris)

(Min. 300 AB)	MJ	AB	P	CS	Moy.
ADavis Sea	86	302	54	103	.341
Puckett Min	104	414	51	141	.341
Boggs Bsn	99	385	65	128	.332
Lansford Oak	95	341	45	113	.331
Sierra Tex	103	410	69	134	.327
Baines Tex	99	345	58	112	.325
Yount Mil	104	404	66	131	.324
Franco Tex	103	384	59	123	.320
Sax NY	103	428	59	136	.318
Steinbach Oak	87	308	21	95	.308

■ **POINTS** — RHenderson, Oakland, 80; Sierra, Texas, 69; **McGriff, Toronto, 67;** Yount, Milwaukee, 66; Boggs, Boston, 65.
■ **POINTS PRODUITS** — Sierra, Texas, 78; Franco, Texas, 73; Mattingly, New York, 71; Yount, Milwaukee, 71; Carter, Cleveland, 70.
■ **COUPS SÛRS** — Puckett, Minnesota, 141; Sax, New York, 136; Sierra, Texas, 134; Yount, Milwaukee, 131; Boggs, Boston, 128.
■ **DOUBLES** — Boggs, Boston, 36; Puckett, Minnesota, 32; Reed, Boston, 30; Sierra, Texas, 29; Yount, Milwaukee, 28.
■ **TRIPLES** — DWhite, Californie, 10; PBradley, Baltimore, 10; Sierra, Texas, 10; Boggs, Boston, 7; 4 à égalité à 6.
■ **CIRCUITS** — **McGriff, Toronto, 27;** Deer, Milwaukee, 25; BJackson, Kansas City, 22; Whitaker, Detroit, 22; Carter, Cleveland, 21; Tettleton, Baltimore, 21.
■ **BUTS VOLÉS** — RHenderson, Oakland, 47; Espy, Texas, 31; Guillen, Chicago, 30; Sax, New York, 30; DWhite, Californie, 28; Pettis, Detroit, 28.
■ **LANCEURS (9 décisions)** — Blyleven, Californie, 10-2, .833, 2.45; Swindell, Cleveland, 13-3, .813, 2.69; Montgomery, Kansas City, 7-2, .778, 1.32; Moore, Oakland, 14-5, .737, 2.25; Gordon, K.-City, 11-4, .733, 3.17.
■ **RETRAITS** — Ryan, Texas, 190; Clemens, Boston, 150; Viola, Minnesota, 138; Bosio, Milwaukee, 122; CFinley, Californie, 120; Moore, Oakland, 120.
■ **VICTOIRES PROTÉGÉES** — Plesac, Milwaukee, 25; DJones, Cleveland, 24; Russell, Texas, 22; Thigpen, Chicago, 22; Schooler, Seattle, 21.

BASEBALL JUNIOR

LIGUE MAJEURE ÉLITE DU QUÉBEC

Mardi 1er août
Charlesbourg 7, Rive-Sud 2
Trois-Rivières 9, Shawinigan 11
Ste-Foy 1, Jonquière 11
Mercredi 2 août
Jonquière 7, Charlesbourg 4 (10m)
Jeudi, 3 août
Rive-Sud à Ste-Foy, 19h30
Trois-Rivières à Sherbrooke, 19h30
Charlesbourg à Shawinigan, 20h00
Vendredi, 4 août
Trois-Rivières à Ste-Foy, 19h30
Samedi, 5 août
Ste-Foy à Sherbrooke, 19h30
Shawinigan à Jonquière, 13h30, 19h30
Dimanche, 6 août
Rive-Sud à Jonquière, 13h30, 19h30
Shawinigan à Ste-Foy (Stade municipal), 19h30
Sherbrooke à Charlesbourg, 20h00

Classement

	G	P	Moy.	Diff.
Jonquière	28	16	.636	—
Charlesbourg	27	19	.587	2
Ste-Foy	25	18	.581	2½
Sherbrooke	23	21	.523	5
Rive-Sud	22	22	.500	6
Shawinigan	17	27	.386	11
Trois-Rivières	13	32	.289	15½

BASEBALL AAA

CALENDRIER INTER-LIGUES

Mardi 1er août
Buffalo 7-1, Louisville 2-2
Scr-Wilkes Barre 2-9, Richmond 0-3
Toledo 4-2, Pawtucket 2-1
Rochester 6, Tidewater 0
Omaha 7, **Syracuse 0**
Nashville 5, Iowa 0
Indianapolis 9, Columbus 1
Mercredi 2 août
Buffalo 7, Nashville 2
Toledo 14, **Indianapolis 6**
Denver 11, Louisville 10 (12m)
Oklahoma City 4, Iowa 2 (5m, pluie)
Scranton-W B 4, Omaha 3
Rochester 1, Richmond 0
Tidewater 3-0, Columbus 2-1
Syracuse 6-0, Pawtucket 2-6

ASSOCIATION AMÉRICAINE

Classement
DIVISION EST

	G	P	Moy.	Diff.
Indianapolis (Montréal)	72	45	.615	—
Buffalo (Pittsburgh)	66	48	.579	4½
Louisville (St. Louis)	60	56	.517	11½
Nashville (Cincinnati)	60	57	.513	12

DIVISION OUEST

	G	P	Moy.	Diff.
Omaha (Kansas City)	58	58	.500	—
Denver (Milwaukee)	56	59	.487	1½
Iowa (Chicago Cubs)	48	67	.417	9½
Oklahoma City (Texas)	45	70	.391	12½

LIGUE INTERNATIONALE

Classement
DIVISION EST

	G	P	Moy.	Diff.
Syracuse (Toronto)	64	50	.561	—
Rochester (Baltimore)	56	57	.496	7½
Scranton-WB (Phillies)	50	62	.446	13
Pawtucket (Boston)	45	68	.398	18½

DIVISION OUEST

	G	P	Moy.	Diff.
Columbus (NY Yankees)	61	52	.540	—
Richmond (Atlanta)	59	52	.532	1
Tidewater (NY Mets)	62	55	.530	1
Toledo (Detroit)	51	57	.472	7½

LIGUE DE LA CÔTE DU PACIFIQUE

Mardi 2 août
Tucson 0-5, Vancouver 1-0
Portland 9, Edmonton 11
Tacoma 8, Calgary 4
Phoenix à Albuquerque (remis pluie)
Las Vegas 5, Colorado Springs 4

Classement (2e tranche)
(Matchs d'hier non compris)
DIVISION NORD

	G	P	Moy.	Diff.
Calgary (Seattle)	26	17	.605	—
Portland (Minnesota)	23	21	.523	3½
Tacoma (Oakland)	23	21	.523	3½
x-Vancouver (White Sox)	19	25	.432	7½
Edmonton (Californie)	17	26	.395	10

DIVISION SUD

	G	P	Moy.	Diff.
Albuquerque (Dodgers)	29	14	.674	—
Las Vegas (San Diego)	23	21	.523	6½
-Colo.Springs (Cleveland)	22	22	.500	7½
Phoenix (San Francisco)	19	24	.442	10
Tucson (Houston)	17	27	.386	12½

x-champions de la 1ere tranche
(Affiliations entre parentheses)

BASEBALL AA

LIGUE SOUTHERN

Mercredi 2 août
Huntsville 7, Charlotte 5
Chattanooga 4, Columbus 3
Jacksonville 6-2, Memphis 0-5
Greenville 2-2, **Knoxville 1-3**
Orlando 5, Birmingham 4

Classement (2e tranche)
DIVISION EST

	G	P	Moy.	Diff.
Greenville (Atlanta)	27	12	.692	—
Charlotte (Chicago Cubs)	22	21	.512	7
Columbus (Houston)	21	20	.512	7
x-Orlando (Minnesota)	22	21	.512	7
Jacksonville (Montréal)	21	23	.477	8½

DIVISION OUEST

	G	P	Moy.	Diff.
Huntsville (Oakland)	26	15	.634	—
x-Birmingham (Chicago)	25	18	.581	2
Knoxville (Toronto)	17	26	.395	10
Chattanooga (Cincinnati)	14	25	.359	11
Memphis (Kansas City)	14	28	.333	12½

x-Champions de la 1re tranche.
(Affiliations entre parentheses)

BASEBALL SENIOR

LIGUE DU BAS ST-LAURENT

Mardi 1er août
Match suicide
Cabano 1, Rivière-du-Loup 3
Mercredi 2 août
Demi-finales de division 3 de 5
Price 5, Rimouski 6
Matane 3, Ste-Blandine 1
Edmunston 5, Cabano 8

BASEBALL MIDGET

RÉSEAU DE DÉVELOPPEMENT AAA
QUARTS DE FINALE POUR LE MEILLEUR QUATRIÈME

Mardi 1er août
Shawinigan-Sud à Longueuil, remis
Charlesbourg à Laval, remis
Mercredi 2 août
Charlesbourg 3, Longueuil 6
Shawinigan-Sud à Laval (remis pluie)
Jeudi 3 août
Laval à Longueuil, 19h30
Shawinigan-Sud à **Charlesbourg, 20h00**
(Stade Georges-Maranda)
Vendredi 4 août
Shawinigan-Sud à Longueuil, 19h30
Charlesbourg à Laval, **20h00**

FASTBALL

CHAMPIONNAT JUNIOR CANADIEN
Nelson Miramichi, Nouveau-Brunswick

Mardi 1 août
Alberta 11, Nouvelle-Écosse 0
Ontario 4, Manitoba 5 (9m)
Colombie-Britannique 2, Terre-Neuve 1
Ile Prince-Édouard 3, **Québec 4**
Nelson Miramichi 0, Saskatchewan 13
Nouveau-Brunswick 1, Alberta 12

Mercredi 2 août
Saskatchewan 6, Terre-Neuve 3
Colombie-Britannique 5, Ontario 0
Nelson Miramichi 6, Manitoba 8
Québec 3, Nouvelle Écosse 5
Nouveau-Brunswick 4, Ile Prince-Édouard 10
Nelson Miramichi 1, Colombie-Britannique 7

CHAMPIONNAT MIDGET CANADIEN
Victoria, Colombie-Britannique

Mardi 1er août
Nouvelle-Écosse 4, Alberta 5
Victoria 9, Nouveau-Brunswick 0
Colombie-Britannique 2, **Québec** 1
Saskatchewan 4, Nouvelle-Écosse 3
Ontario 5, Alberta 2
Colombie-Britannique 8, Nouv-Brunswick 4
Victoria 3, Saskatchewan 4
Mercredi 2 août
Saskatchewan 2, Ontario 10
Québec 5, Alberta 6
Nouvelle-Écosse 4, Nouveau-Brunswick 0
Victoria c. Ontario
Colombie Britannique c. Saskatchewan

LIGUE CÔTE-DE-BEAUPRÉ
Mercredi 2 août
Rest. Madijo c. Fête Amiante, remis
Fête Amiante bat Chev. Colomb (2), par défaut

Classement	G	P	N	Pts
Portes et Fenêtres Elite	17	2	0	34
Le Fête Amiante	13	3	0	26
Chevaliers de Colomb	8	8	2	18
Briquetal	5	12	1	11
Autobus Duport	5	11	1	11
Restaurant Madijo	3	15	0	6

DEKHOCKEY

LIGUE SENIOR DU QUÉBEC

Mardi 1er août
Bar Sportif 3 (3), Provisions Inc.11 (13)
Zoo FM 93 3 (11), Onigo 0 (2)
Tav. Racoin 1 (3), Cab. Le Folichon 6 (15)
Moitié-Moitié 2 (9), Graphico Imp. 1 (6)
Jacquet 2 (1), Pizza Rapido 8 (12)
CHIK FM 5 (12), Shoe Clock 4 (9)
Cord. Comneuf 3 (8), Sport Loisirs Pl. 8 (12)
Mercredi 2 août
Bat Team c. Loc. Sauvageau, remis (pluie)
Créat. Culbute c. Mou. St-Apol., remis (pluie)
Motel Le Gîte c. Provi. inc., remis (pluie)
Capitalois 5 (10), Quinc. CN Paquet 4 (9)
Commodores 0 (7), S.S.F. 4 (11)
National 8 (13), CHIK FM 4 (12)
Zoo FM 93 4 (10), Armorel 4 (8)

Classement (formule score)

DIVISION «1»	Mj	G	P	N	Pts
Cab. Le Folichon	8	8	0	0	100
Onigo	10	5	5	0	92
Phantrex	8	5	3	0	86
Armorel	8	3	5	0	64
Zoo FM 93	6	3	3	0	47
Taverne Le Racoin	7	1	6	0	41

DIVISION «2»	Mj	G	P	N	Pts
Sém. St-François	8	6	1	1	91
Loc. Sauvageau	8	7	1	0	79
E. Baillargeon Auto	8	4	2	2	79
Bat Team	9	2	6	1	71
Commodores	9	2	6	1	69
Pizza Rapido	8	3	4	1	67
Sport Maniaque	7	3	4	0	56
Jacquet	8	0	6	2	45

DIVISION «3»	Mj	G	P	N	Pts
Capitalois	8	7	1	0	96
Moitié Moitié	9	5	3	1	91
Quinc. Chs. N. Paquet	7	6	1	0	79
Graphico Impres.	8	2	6	0	78
Provisions Inc.	7	5	1	1	76
Bar Sportif	9	1	8	0	56
Motel Le Gîte	7	3	4	0	54

DIVISION «4»	Mj	G	P	N	Pts
Shoe Clock	10	4	6	0	93
Sports Loisirs Plus	9	5	4	0	89
Le National	9	4	5	0	82
CHIK FM	8	5	3	0	81
Moust. St-Appolinaire	6	3	3	0	60
Cord. Comneuf	7	3	4	0	60
Création Culbute	6	1	5	0	37

SOMMAIRES DE BASEBALL

LIGUE NATIONALE

CHICAGO 0 — PHILADELPHIE 6

	ab	p	cs	pp		ab	p	cs	pp
Walton cc	3	0	1	0	Dykstra cc	4	1	2	1
Sndbrg 2b	4	0	0	0	Herr 2b	4	0	0	0
DwSmth cg	4	0	0	0	VHaynes cd	3	1	0	0
Grace 1b	4	0	0	0	Kruk cg	2	0	1	0
Dawson cd	3	0	0	0	Dernier cg	1	0	0	0
Jackson cd	0	0	0	0	Jordan 1b	4	1	1	0
Bernhill r	3	0	1	0	CHayes 3b	4	0	2	2
Ramos 3b	3	0	1	0	Daulton r	4	1	0	0
Dunston ac	3	0	0	0	Thon ac	3	2	2	3
Sandrsn l	1	0	0	0	KHowell l	3	0	0	0
Schiraldi l	1	0	0	0					
Wilkrsn fs	1	0	0	0					
Kilgus l	0	0	0	0					
Totaux	**30**	**0**	**3**	**0**	**Totaux**			**32**	**6**

Chicago	000	000	000—0						
Philadelphie	002	400	00x—6						

L.SB—Chicago 4, **Philadelphie** 4. 2B— CHayes. Jordan. C—Thon 2 (9). Dykstra (5). BV—Dykstra (27).

	ML	CS	P	PM	BB	RB
Chicago						
Sandrsn P,9-7	3 1-3	4	5	5	1	2
Schiraldi	3 2-3	3	1	1	1	0
Kilgus	1	1	0	0	0	0
Philadelphie						
KHowell G,9-7	9	3	0	0	1	9

Arbitres—marbre, Davidson; 1er, Bonin; 2e, Harvey; 3e, Puhl.
D—2:10. A—21,688.

HOUSTON 2 — CINCINNATI 5

	ab	p	cs	pp		ab	p	cs	pp
Biggio r	4	1	2	1	Duncan ac	1	1	0	1
Ramirz ac	5	0	1	0	Quinons 3b	4	0	1	0
Doran 2b	2	0	0	0	Rchdsn 3b	0	0	0	0
GDavis 1b	4	0	0	0	EDavis cc	4	0	1	1
Caminiti 3b	4	1	1	0	Roomes cd	4	1	1	0
Anthony cd	2	0	1	1	Yongbld cg	2	1	0	0
Yelding fs	1	0	0	0	Dibble l	0	0	0	0
BHatchr cg	4	0	0	0	Collins fs	1	0	0	0
Young cc	4	0	2	0	Charlton l	0	0	0	0
Deshales l	1	0	0	0	Franco l	0	0	0	0
CRnlds fs	1	0	0	0	Brnngr 1b	2	1	0	0
Forsch l	0	0	0	0	Oliver r	4	0	2	2
Spilmn fs	1	0	0	0	Oester 2b	4	0	1	0
Agosto l	0	0	0	0	RRobnsn l	2	0	1	0
Trevino fs	0	0	0	0	Wingtm cg	2	1	1	0
Totaux	**33**	**2**	**7**	**2**	**Totaux**	**30**	**5**	**8**	**4**

Houston	000	000	110—2						
Cincinnati	000	300	20x—5						

E—Oliver, GDavis. DJ—Houston 2. LSB—Houston 9, Cincinnati 7. 2B—Roomes, Caminiti, Anthony, Winningham. 3B—Young. C—Biggio (8). BV—Roomes (6), BHatcher (22), Doran (17).

	ML	CS	P	PM	BB	RB
Houston						
Deshales P,10-5	5	4	3	3	4	3
Forsch	1	0	0	0	0	0
Agosto	2	4	2	2	1	1
Cincinnati						
RRobinson G,1-1	5 2-3	2	0	0	3	3
Dibble	1 1-3	2	1	1	0	2
Charlton	1	1	1	1	1	3
Franco VP,25	1	2	0	0	1	0

Afflelst—Duncan par Deshales. Arbitres—marbre, Hallion; 1er, Rennert; 2e, Runge; 3e, Engel.
D—2:46. A—23,490.

SAN DIEGO 9 — ATLANTA 7

	ab	p	cs	pp		ab	p	cs	pp
Roberts ac	5	2	2	0	OMcDll cc	4	3	1	2
RAlomr 2b	4	1	2	2	Blauser 2b	3	0	0	0
TGwynn cd	4	1	0	0	LSmith cg	5	1	2	2
JaClark 1b	5	3	4	4	DMrphy cd	2	0	0	0
CMartnz cg	4	1	2	2	Thomas ac	4	2	1	1
GWHrris l	0	0	0	0	Evans 1b	4	0	1	1
Pgirulo 3b	1	0	0	0	Whited 2b	4	0	1	1
Santiago r	4	0	0	0	Benedict r	4	1	2	0
Salazar 3b	4	0	1	1	Glavine l	1	0	0	0
MaDavis l	1	0	0	0	Valdez l	0	0	0	0
Abner cc	4	0	1	0	Wthrby fs	1	0	0	0
Hurst l	2	0	0	0	Eichhrn l	0	0	0	0
Flnnry fs	1	1	0	0	Gregg fs	1	0	0	0
Wynne cg	1	0	0	0	Asnmchr l	0	0	0	0
					Berroa fs	0	0	0	0
Totaux	**40**	**9**	**12**	**9**	**Totaux**	**33**	**7**	**8**	**7**

San Diego	010	200	501—9						
Atlanta	001	002	210—7						

E—RAlomar, Santiago, Blauser, Thomas 2. DJ—San Diego 1, Atlanta 1. LSB—San Diego 7, Atlanta 5. 2B—LSmith, Evans, RAlomar, Benedict, Whited. C—CMartinez (5), JaClark (13), OMcDowell (1). BV—OMcDowell (5), LSmith (19), TGwynn (33). S—Blauser.

	ML	CS	P	PM	BB	RB
San Diego						
Hurst G,10-8	6	4	4	3	4	2
GWHrris	1 1-3	3	3	3	0	1
MaDavis VP,27	1 2-3	1	0	0	1	0
Atlanta						
Glavine	4	7	3	3	0	2
Valdez	1	0	0	0	1	0
Eichhorn P,3-3	2	3	5	4	1	2
Assmnchr	2	2	1	0	1	3

ML—Hurst. Arbitres—marbre, Hirschbeck; 1er, Gregg; 2e, Quick; 3e, Kipper. D—2:55. A—&967.

NEW YORK 4 — ST. LOUIS 3

	ab	p	cs	pp		ab	p	cs	pp
Miller 2b	4	0	1	0	Coleman cg	5	1	2	2
Hrnndz fs	1	0	1	0	OSmith ac	4	0	0	0
Carreon cs	0	1	0	0	Oquend 2b	3	0	0	0
Teufel 2b	0	0	0	0	Guerrer 1b	2	0	1	1
Samuel cc	5	1	2	1	Terry cs	0	0	0	0
HJhnsn 3b	2	2	0	0	Durhm 1b	0	0	0	0
Strwbry cd	4	0	1	1	Brmnsky cd	4	0	0	0
McRylds cg	5	0	2	2	Pndltn 3b	4	0	1	0
Magadn 1b	5	0	0	0	MThmp cc	4	1	1	0
Lyons r	4	0	2	0	TPena r	3	1	1	0
Elster ac	3	0	1	0	Power l	1	0	0	0
Sasser fs	1	0	0	0	Dayley l	0	0	0	0
Myers l	0	0	0	0	Morris fs	0	0	0	0
Viola l	2	0	0	0	Worrell l	0	0	0	0
Jefferis 3b	1	0	0	0	Pagnoz fs	1	0	0	0
Totaux	**37**	**4**	**10**	**4**	**Totaux**	**31**	**3**	**6**	**3**

New York	100	000	003—4						
StLouis	002	000	001—3						

E—Miller. DJ—New York 1. LSB—New York 11, StLouis 8. 2B—Elster, Hernandez, Samuel, MThompson. 3B—Coleman. BV—HJohnson (29). S—Power, Morris.

	ML	CS	P	PM	BB	RB
New York						
Viola G,1-0	8	4	2	2	5	2
Myers VP,16	1	2	1	1	0	0
StLouis						
Power	6 2-3	7	1	1	2	2
Dayley	1-3	0	0	0	1	0
Worrell P,1-3	2	3	3	3	2	0

ML—Worrell. Arbitres—marbre, Froemming; 1er, Layne; 2e, DeMuth; 3e, Rippley. D—3:05. A—41,438.

MARDI

SAN FRANCISCO 5 LOS ANGELES 2

	ab	p	cs	pp		ab	p	cs	pp
Butler cc	5	1	2	1	Griffin ac	4	1	2	0
RThmp 2b	5	1	1	0	Rndlph 2b	5	0	1	1
WClark 1b	4	0	1	0	Daniels cg	3	1	2	1
Mitchell cg	3	0	1	1	Bean cc	0	0	0	0
Mldndo cd	3	0	0	0	Murray 1b	4	0	0	0
Sheridn cd	1	0	0	0	Marshal cd	3	0	1	0
MWlms ac	4	2	2	1	Stubbs cc	2	0	0	0
Litton 3b	3	0	1	0	MHtchr cg	1	0	0	0
Uribe ac	1	1	1	0	Hamitn 3b	4	0	0	0
Mnwmg r	3	0	1	1	Sciascia r	3	0	0	0
Garrelts l	1	0	0	0	Dmpsy fs	1	0	0	0
Brantley l	0	0	0	0	Valenzla l	2	0	0	0
DRbsn fs	1	0	0	0	Andersn fs	1	0	1	0
Lefferts l	1	0	0	0	APena l	0	0	0	0
					Seorage l	0	0	0	0
					Gonzalz fs	1	0	0	0
Totaux	**35**	**5**	**10**	**4**	**Totaux**	**34**	**2**	**7**	**2**

San Francisco	000	012	002—5						
Los Angeles	001	001	000—2						

E—Valenzuela. DJ—Los Angeles 1. LSB—San Francisco 7, Los Angeles 9. 2B—Griffin, Butler, MaWilliams. 3B—Marshall. C—MaWilliams (3), Daniels (4). BV—Daniels (9), RThompson (8), WClark (6). S—Manwaring, BS—Mitchell.

	ML	CS	P	PM	BB	RB
San Francisco						
Garrelts G,9-3	5 1-3	4	2	2	2	1
Brantley	2-3	0	0	0	1	0
Lefferts VP,19	3	3	0	0	1	3
Los Angeles						
Valenzla P,5-11	7	5	3	1	2	4
APena	1 1-3	4	2	2	0	3
Seorage	2-3	1	0	0	0	0

Arbitres—marbre, Darling; 1er, Marsh; 2e, Hohn; 3e, Wendelstedt. D—3:02. A—35,716.

LIGUE AMERICAINE

KANSAS CITY 0 — TORONTO 8

	ab	p	cs	pp		ab	p	cs	pp
WWilsn cc	4	0	1	0	Fernndz ac	5	1	1	0
Seitzer 3b	4	0	0	0	MWilsn cc	5	1	2	0
Brett 1b	4	0	1	0	Gruber 3b	5	1	2	1
Tnabll fd	3	0	0	0	Bell cg	4	1	2	1
Tabler cg	3	0	0	0	McGriff 1b	2	2	1	1
Boone r	1	0	0	0	Whitt r	4	0	1	0
Pecota ac	0	0	0	0	Mazzilli cd	3	2	3	2
FWhite 2b	3	0	0	0	Mlnks fd	4	0	1	2
Wellmn ac	2	0	0	0	Lee 2b	4	0	2	1
Macfarln r	1	0	0	0					
Thurmn cd	3	0	0	0					
Totaux	**28**	**0**	**2**	**0**	**Totaux**	**36**	**8**	**15**	**8**

Kansas City	000	000	000—0						
Toronto	000	150	11x—8						

DJ—Kansas City 2, Toronto 1. LSB— Kansas City 3, Toronto 12. 2B—MWilson, Lee, Gruber, Brett, Wilson. C—McGriff (28), Mazzilli (1). BS—Bell.

	ML	CS	P	PM	BB	RB
Kansas City						
Gubicza P,9-9	4 2-3	10	6	6	4	2
Crawford	1 1-3	2	0	0	1	1
Luecken	1	1	1	1	1	1
Farr	1	2	1	1	1	2
Toronto						
Cerutti G,8-5	9	2	0	0	2	3

ML—Cerutti. Arbitres—marbre, Morrison; 1er, Hendry; 2e, Welke; 3e, Shulock. D—2:22. A—48,765.

John CERUTTI

CLEVELAND 1 — MILWAUKEE 0

	ab	p	cs	pp		ab	p	cs	pp
Browne 2b	4	1	2	1	Molitor 3b	4	0	0	0
James cg	4	0	2	0	Gantnr 2b	4	0	2	0
Kmnsk cc	0	0	0	0	Deer fd	4	0	0	0
Carter cc	4	0	1	0	Yount cc	4	0	1	0
POBrin 1b	4	0	0	0	Brock 1b	2	0	1	0
Clark fd	4	0	0	0	Braggs cg	4	0	0	0
Belle cd	3	0	1	0	COBrien r	4	0	1	0
Jacoby 3b	3	0	0	0	Felder cd	1	0	0	0
Allanson r	3	0	0	0	Francon cd	2	0	1	0
Fermin ac	3	0	0	0	Meyer fs	1	0	0	0
					Spiers ac	3	0	0	0
					Polidor fs	1	0	0	0
Totaux	**32**	**1**	**6**	**1**	**Totaux**	**34**	**0**	**6**	**0**

Cleveland	001	000	000—1						
Milwaukee	000	000	000—0						

E—Browne. DJ—Milwaukee 1. LSB—Cleveland 4, Milwaukee 9. 3B—Belle. C—Browne (3). BV—Felder (15).

	ML	CS	P	PM	BB	RB
Cleveland						
Candiotti G,10-6	8	6	0	0	2	8
Orosco VP,2	1	0	0	0	0	1
Milwaukee						
Bosio P,12-7	9	6	1	1	0	9

Arbitres—marbre, Cable; 1er, Cooney; 2e, Brinkman; 3e, McClelland. D—2:44. A—25,813.

CALIFORNIE 7 — SEATTLE 0

	ab	p	cs	pp		ab	p	cs	pp
Wsntn cd	4	0	1	0	Reynlds 2b	3	0	2	0
Ray 2b	4	0	0	0	MDiaz 2b	1	0	0	0
DWhite cc	4	0	0	0	Briley cg	4	0	0	0
Joyner 1b	4	1	0	0	ADavis 1b	3	0	1	0
Armas fd	4	3	3	2	Coles cd	2	0	0	0
CDavis cg	4	1	2	0	Kingery cc	3	0	0	0
Schroedr r	4	1	1	3	SBrdly fd	4	0	1	0
Howell 3b	4	1	1	1	Presley 3b	4	0	1	0
Schofild ac	3	0	1	0	Valle r	3	0	1	0
					Cochran r	1	0	0	0
					Vizquel ac	3	0	0	0
Totaux	**35**	**7**	**9**	**6**	**Totaux**	**31**	**0**	**6**	**0**

Californie	020	100	400—7						
Seattle	000	000	000—0						

E—ADavis. DJ—**Californie** 2, Seattle 2. LSB—**Californie** 1, Seattle 8. 2B—Armas 2. C—Armas (8), Schroeder (6), Howell (17).

	ML	CS	P	PM	BB	RB
Californie						
Blyleven G,11-2	9	6	0	0	3	6
Seattle						
JeReed P,3-6	5	3	3	1	0	0
Comstock	2	6	4	4	0	1
Niednfur	2	0	0	0	0	0

Afflelst—Coles par Blyleven. Arbitres—marbre, Kosc; 1er, Hirschbeck; 2e, Cousins; 3e, Voltaggio. D—2:11. A—11,460.

(PREMIER MATCH)

MINNESOTA 6 — NEW YORK 7

	ab	p	cs	pp		ab	p	cs	pp
Newmn 2b	2	1	0	0	Tolleson 2b	3	2	1	0
Larkin cd	5	1	2	0	Polonia cg	3	1	3	1
Puckett cc	5	1	2	1	Kelly cc	1	1	1	1
Gaetti 3b	5	1	1	3	Mtngly 1b	4	0	2	2
Hrbek 1b	5	1	2	0	MHall cd	3	0	0	0
Baker cs	0	0	0	0	Slaught fs	1	0	0	0
Harper r	5	1	3	0	HMorris cg	0	0	0	0
Dwyer cs	0	0	0	0	Phelps fd	3	0	0	1
CCastill cg	3	0	1	0	Barfield cc	4	1	1	0
Bush cg	1	0	0	0	Geren r	4	1	1	2
Moses fs	1	0	0	0	Espnoz ac	4	1	1	0
Laudnr fd	4	0	1	2	Velarde 3b	3	0	0	0
Gagne ac	4	0	2	0					
Totaux	**40**	**6**	**14**	**6**	**Totaux**	**33**	**7**	**10**	**7**

Minnesota	020	040	000—6						
New York	000	101	50x—7						

E—McCullers. LSB—Minnesota 10, New York 5. 2B—Hrbek, Laudner, Gagne, Polonia, Harper 2, Barfield, Mattingly. 3B—Tolleson. C—Gaetti (18), Geren (4). BV—Polonia (17), Tolleson (4), Newman (17). S—Velarde.

	ML	CS	P	PM	BB	RB
Minnesota						
RSmith	6	7	4	4	0	4
Berenguer	1-3	1	2	2	1	0
Wayne P,3-3	0	2	1	1	0	0
StClaire	1 2-3	0	0	0	1	0
New York						
LaPoint	2 1-3	4	2	2	1	1
McCullers G,4-3	4 2-3	8	4	4	1	1
Righetti VP,17	2	2	0	0	1	1

RSmith a lancé à 2 frappeurs en 7e. Wayne a lancé à 2 frappeurs en 7e. Arbitres—marbre, Tschida; 1er, Merrill; 2e, Palermo; 3e, Denkinger. D—2:46.

Don MATTINGLY

BALTIMORE 9 — BOSTON 8

	ab	p	cs	pp		ab	p	cs	pp
Deverex cc	6	0	2	1	Burks cc	5	1	1	0
PBrady cg	4	1	0	0	Reed 2b	5	0	0	0
CRipkn ac	4	2	3	1	Boggs 3b	5	2	4	0
Tettleton r	3	3	1	1	Evans cd	4	1	0	0
Morlnd fd	4	1	3	0	Esasky 1b	5	1	3	3
Millign 1b	4	1	1	4	Romine cg	3	1	1	1
Wthgtn 3b	5	1	3	1	Heep fs	0	0	0	0
BRipkn 2b	5	0	4	1	Kutchr fs	1	0	0	0
Orsulak cd	3	0	0	0	Rice fd	4	0	1	1
Melvin fs	1	0	0	0	Rivera ac	4	1	2	0
BAndsn cc	0	0	0	0	Cerone r	4	1	2	2
Totaux	**39**	**9**	**17**	**9**	**Totaux**	**40**	**8**	**14**	**7**

Baltimore	000	003	330—9						
Boston	123	000	002—8						

E—Boggs, Worthington. DJ—Baltimore 2, Boston 3. LSB—Baltimore 11, Boston 7. 2B—Worthington 2, CRipken, 3B—Esasky. C—Cerone (2), Tettleton (22), Milligan (10), Esasky (19). BV—Devereaux (15). S—BAnderson. BS—Milligan.

	ML	CS	P	PM	BB	RB
Baltimore						
Ballard	2 1-3	7	6	5	1	3
Holton	4 1-3	4	0	0	1	3
Williamsn G,8-3	2	3	2	2	0	1
Thurmond VP,3	1-3	0	0	0	0	0
Boston						
Price	5 1-3	6	2	2	2	8
BStanley	2-3	4	3	3	1	0
Murphy	1	3	1	1	0	0
Hetzel P,1-2	1-3	1	3	3	3	0
Smithson	1 2-3	3	0	0	0	0

BStanley a lancé à 2 frappeurs en 7e. Arbitres—marbre, Reed; 1er, Clark; 2e, Johnson; 3e, Phillips. D—3:36. A—34,970.

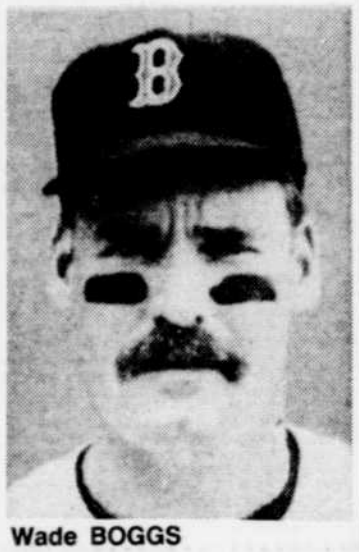

Wade BOGGS

TEXAS 4 — DETROIT 6

	ab	p	cs	pp		ab	p	cs	pp
Espy cc	2	1	1	0	Pettis cc	4	1	1	0
Pimiero 1b	3	2	2	1	Trammll ac	4	1	1	1
Baines fd	4	1	1	0	Whitakr 2b	4	0	0	0
Sierra cd	3	0	0	1	Lemon cd	4	0	0	0
Franco 2b	4	0	1	0	TJones fd	3	1	1	0
Incvglia cg	4	0	1	2	GWard 1b	3	1	1	3
Buechel 3b	4	0	0	0	KWilms cg	3	0	1	0
Kunkel ac	4	0	1	0	Schu 3b	3	1	2	0
Kreuter r	2	0	0	0	Heath r	3	1	2	2
Dghrty fs	1	0	0	0					
Sundbrg r	0	0	0	0					
Totaux	**31**	**4**	**7**	**4**	**Totaux**	**31**	**6**	**9**	**6**

Texas	000	200	020—4						
Detroit	400	000	20x—6						

E—KWilliams. DJ—Texas 2. LSB— Texas 4, Detroit 2. 2B—Trammell. 3B—Pettis, Palmeiro. C—GWard (7), Heath (7). BV—Espy (32). BS—Sierra.

	ML	CS	P	PM	BB	RB
Texas						
Jeffcoat P,5-4	7 1-3	9	6	6	1	5
Guante	2-3	0	0	0	0	0
Detroit						
Ritz G,2-1	9	7	4	4	3	9

Arbitres—marbre, Kaiser; 1er, Young; 2e, Joyce; 3e, McKean.
D—2:20. A—14,884.

MARDI

CALIFORNIE 1 — SEATTLE 8

	ab	p	cs	pp		ab	p	cs	pp
Wsntn cg	4	0	0	0	Reynlds 2b	5	2	1	0
Dwnng fd	3	0	0	0	MDiaz 2b	0	0	0	0
Armas fs	1	0	0	0	Briley cg	4	2	2	2
DWhite cc	4	0	0	0	ADavis fd	4	1	3	4
Joyner 1b	4	1	2	0	Coles cd	4	0	0	0
Ray 2b	3	0	2	0	Cotto cc	4	1	1	1
Hoffmn 2b	1	0	0	0	Presley 1b	4	1	1	0
CDavis cg	4	0	2	1	Valle r	2	1	1	0
Parrish r	2	0	0	0	EMrtnz 3b	3	0	1	1
Schroedr r	2	0	0	0	Vizquel ac	4	0	0	0
Howell 3b	3	0	2	0					
Schofild ac	3	0	0	0					
KAndrs ac	0	0	0	0					

Totaux	**34**	**1**	**8**	**1**	**Totaux**	**34**	**8**	**10**	**8**

Californie	010	000	000—1						
Seattle	040	201	10x—8						

E—Washington. DJ—Seattle 1. LSB— **Californie** 6, Seattle 7. 2B—Reynolds, Howell, ADavis, CDavis. 3B—Briley, Howell. C—ADavis (11), Cotto (5). BV—Reynolds (19), Briley (8).

	ML	CS	P	PM	BB	RB
Californie						
Abbott P,9-7	3 1-3	8	6	6	3	1
Petry	2 2-3	1	1	1	1	2
Montine	2	1	1	1	1	3
Seattle						
Dunne G,2-5	9	8	1	1	0	8

Arbitres—marbre, Voltaggio; 1er, Kosc; 2e, Hirschbeck; 3e, Cousins. D—2:38. A—16,533.

TOURNOI

CHAMPIONNAT PROVINCIAL MIDGET DE BASEBALL

Jeudi 3 août
Rive-Sud c. Saguenay, 18h00 (C)
Lac St-Louis c. Laval, 18h00 (Q)
Québec c. Bas St-Laurent, 21h00 (C)
Laurentides c. Bourassa, 21h00 (Q)

(C) à Charlesbourg (Stade Henri Caseault)
(Q) à Québec (Stade municipal)
(s) à Sainte-Foy (Parc Champigny)

TENNIS

LIGUE « OPTION TENNIS »
(Classement après 11 programmes)

Section Équipements Sports Parent

	Fem.	Hom.	Total
Maria Goretti	352	356	708
Beaupre	321	366	687
Beauport	324	352	676
Loretteville	323	340	663
Lac-Beauport	304	344	648
Arpi Tennis	326	319	645

Section Restaurant Le Graffiti

	Fem.	Hom.	Total
Tennisport	376	368	744
Ancienne-Lorette	379	338	717
Avantage	319	358	677
Lévis	303	329	632
Sillery	276	289	565
St-Étienne	230	152	382

FOOTBALL

LIGUE CANADIENNE

Mardi 1er août
Ottawa 29, Calgary 35
Mercredi 2 août
Saskatchewan 29, Winnipeg 27
Jeudi 3 août
Toronto à Edmonton, 21h30
Vendredi 4 août
C.B. à Hamilton, 19h30

Classement
DIVISION EST

	Mj	G	P	N	Pp	Pc	Pts
Hamilton	3	3	0	0	86

BONJOUR!

PEANUTS

BLONDINETTE

HAGARD L'HORRIBLE

POUR LE MEILLEUR ET POUR LE PIRE

LES JUNGLERIES

SCAMP

METEO LE SOLEIL

MAXIMUM

-0 10 15 20 25 30 35 40 +

AVERSES PLUIE NEIGE ORAGE

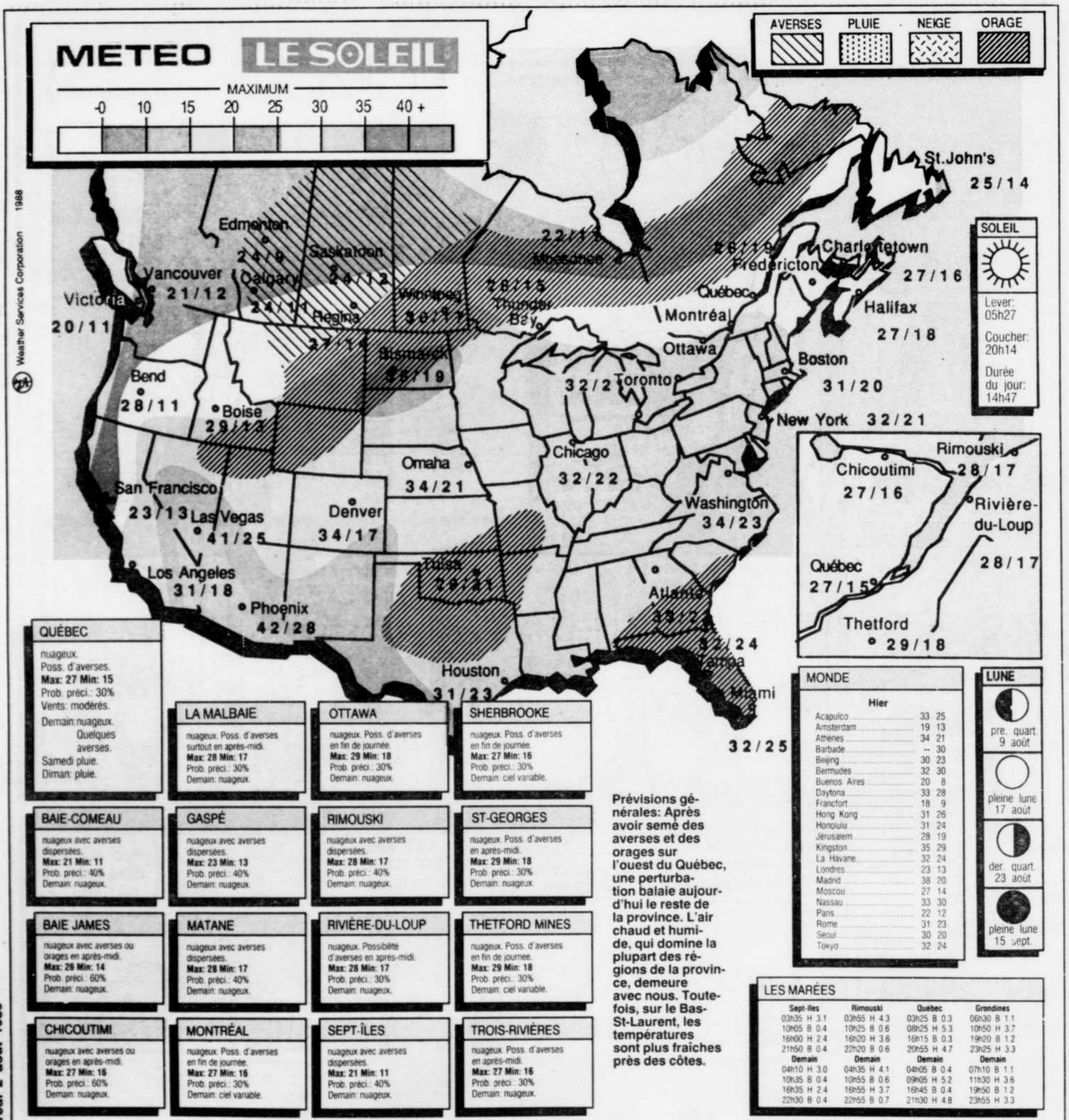

QUÉBEC
nuageux.
Poss. d'averses.
Max: 27 Min: 15
Prob. préci.: 30%
Vents: modérés.
Demain: nuageux. Quelques averses.
Samedi pluie.
Diman: pluie.

LA MALBAIE
nuageux. Poss. d'averses surtout en après-midi.
Max: 28 Min: 17
Prob. préci.: 30%
Demain: nuageux.

OTTAWA
nuageux. Poss. d'averses en fin de journée.
Max: 29 Min: 18
Prob. préci.: 30%
Demain: nuageux.

SHERBROOKE
nuageux. Poss. d'averses en fin de journée.
Max: 27 Min: 16
Prob. préci.: 30%
Demain: ciel variable.

BAIE-COMEAU
nuageux avec averses dispersées.
Max: 21 Min: 11
Prob. préci.: 40%
Demain: nuageux.

GASPÉ
nuageux avec averses dispersées.
Max: 23 Min: 13
Prob. préci.: 40%
Demain: nuageux.

RIMOUSKI
nuageux avec averses dispersées.
Max: 28 Min: 17
Prob. préci.: 40%
Demain: nuageux.

ST-GEORGES
nuageux. Poss. d'averses en après-midi.
Max: 29 Min: 18
Prob. préci.: 30%
Demain: nuageux.

BAIE JAMES
nuageux avec averses ou orages en après-midi.
Max: 26 Min: 14
Prob. préci.: 60%
Demain: nuageux.

MATANE
nuageux avec averses dispersées.
Max: 28 Min: 17
Prob. préci.: 40%
Demain: nuageux.

RIVIÈRE-DU-LOUP
nuageux. Possibilité d'averses en après-midi.
Max: 28 Min: 17
Prob. préci.: 30%
Demain: nuageux.

THETFORD MINES
nuageux. Poss. d'averses en fin de journée.
Max: 29 Min: 18
Prob. préci.: 30%
Demain: ciel variable.

CHICOUTIMI
nuageux avec averses ou orages en après-midi.
Max: 27 Min: 16
Prob. préci.: 60%
Demain: nuageux.

MONTRÉAL
nuageux. Poss. d'averses en fin de journée.
Max: 27 Min: 16
Prob. préci.: 30%
Demain: ciel variable.

SEPT-ÎLES
nuageux avec averses dispersées.
Max: 21 Min: 11
Prob. préci.: 40%
Demain: nuageux.

TROIS-RIVIÈRES
nuageux. Poss. d'averses en après-midi.
Max: 27 Min: 16
Prob. préci.: 30%
Demain: nuageux.

Prévisions générales: Après avoir semé des averses et des orages sur l'ouest du Québec, une perturbation balaie aujourd'hui le reste de la province. L'air chaud et humide, qui domine la plupart des régions de la province, demeure avec nous. Toutefois, sur le Bas-St-Laurent, les températures sont plus fraîches près des côtes.

MONDE

Hier		
Acapulco	33	25
Amsterdam	19	13
Athènes	34	21
Barbade	--	30
Beijing	30	23
Bermudes	32	30
Buenos Aires	20	8
Daytona	33	28
Francfort	18	9
Hong Kong	31	26
Honolulu	31	24
Jérusalem	28	19
Kingston	35	29
La Havane	32	24
Londres	23	13
Madrid	38	20
Moscou	27	14
Nassau	33	30
Paris	22	12
Rome	31	23
Seoul	30	20
Tokyo	32	24

LUNE
pre. quart 9 août
pleine lune 17 août
der. quart 23 août
pleine lune 15 sept.

LES MARÉES

Sept-Iles	Rimouski	Québec	Grondines
03h35 H 3.1	03h55 H 4.3	03h25 B 0.3	06h30 B 1.1
10h05 B 0.4	10h25 B 0.6	08h25 H 5.3	10h50 H 3.7
16h00 H 2.4	16h20 H 3.6	16h15 B 0.3	19h20 B 1.2
21h50 B 0.4	22h20 B 0.6	20h55 H 4.7	23h25 H 3.3
Demain	**Demain**	**Demain**	**Demain**
04h10 H 3.0	04h35 H 4.1	04h05 B 0.4	07h10 B 1.1
10h35 B 0.4	10h55 B 0.6	09h05 H 5.2	11h30 H 3.6
16h35 H 2.4	16h55 H 3.7	16h45 B 0.4	19h50 B 1.2
22h30 B 0.4	22h55 B 0.7	21h30 H 4.8	23h55 H 3.3

SPECIAL
BALLES CAL. "22"
CC1 BLAZER
Long Rifle - boîte de 50
1re qualité, lubrifiées
1,99$ la boîte
Boîte de 500 18,50$

GUN GUARD
NOUVEL ÉTUI RIGIDE
Pour FUSIL 19,95$
Pour CARABINE 33,95$

PROMOTION CARTOUCHES "HUNTER"
Cal. 12, 1⅛ once
Cal. 20, 1 once
Boîte de 25
5,95$
SPÉCIAL

SPECIAL

MAGASIN LATULIPPE 637, RUE ST-VALLIER OUEST, QUÉ. 529-0024
Stationnement facile et gratuit