

Cléricy, D'Alembert, Destor, Mont-Brun



Inter Quartiers

Ville de Rouyn-Noranda
Bulletin municipal du district Nord

Novembre 2012—vol. 2 n° 7



Dans cette édition:

P. 2: La musique à Rouyn-Noranda, quelle histoire!

P. 3: Mot de l'agent de développement

P. 4: Secteurs de bois de chauffage domestique

P. 6: Le Clairon de Cléricy

P. 8: Au cœur de D'Alembert

P. 10: Que deviendront nos églises?

P. 12: Destorois-Infos

P. 14: Mont-Brun...Au fil des jours

P. 16: Vaccin contre la grippe

P. 17: Voyage des élèves de Mont-Brun

P. 18: Fantômes, vampires et Windigo à Aiguebelle

P. 19: Calendrier Filons jeunesse

P. 20: Inter-Phone

Plage Mercier, Mont-Brun
Photo: Claudette Cliche

Veillez prendre note que l'Inter-Quartiers est aussi disponible sur le site Internet de la Ville de Rouyn-Noranda à l'adresse suivante : www.ville.rouyn-noranda.qc.ca

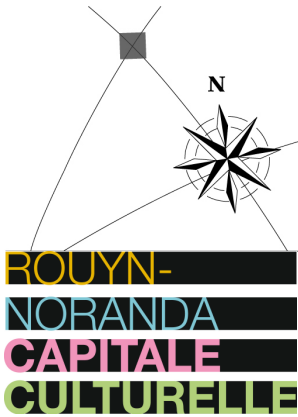

La musique à Rouyn-Noranda, quelle histoire!

Richard Desjardins, César et les Romains et Philippe B en spectacle

Présentée par la Ville de Rouyn-Noranda, dans le cadre de *Rouyn-Noranda, Capitale culturelle*, et pour souligner le 30^e anniversaire du Cabaret de la dernière chance, l'événement *La musique à Rouyn-Noranda, quelle histoire!* rendra hommage au passé et au présent de la musique d'ici, les 8, 9 et 10 novembre prochain. Des artistes et des groupes originaires de Rouyn-Noranda, tels que Richard Desjardins, César et les Romains et Philippe B., se produiront lors de cette célébration unique. Une série de concerts, une exposition de photos d'archives et la présentation d'une conférence portant sur l'histoire de la musique locale présenteront ceux qui ont marqué à leur façon les époques des années 1960 à 2000.

Cette programmation festive est une initiative de Félix B. Desfossés, recherchiste et chroniqueur en histoire de la musique, et d'Éric Valois, du Cabaret de la dernière chance.

8 novembre: Le retour de César et les Romains

La série de concerts débute avec le retour de César et les Romains, originaires de Rouyn, tout comme le groupe The Checkmates, avec qui ils se joindront le temps d'une soirée pour former un groupe unique qui rendra hommage au répertoire des deux formations. Le son de *Splish Splash* résonnera parmi la panoplie de succès endiablés des deux groupes rouynorandiens les plus importants des années 60!

9 novembre: Richard Desjardins en solo

Richard Desjardins revient sur les planches du Cabaret de la dernière chance où il a débuté sa carrière solo dans les années 80. Le public retrouvera l'ambiance intimiste dans ce spectacle acoustique avec le chansonnier et documentariste rouynorandien de renom. En première partie, Réal V. Benoit, le mineur chanteur, récitera ses textes engagés, encore très actuels, qui furent composés et enregistrés au cours des années 70.

10 novembre: Philippe B, le retour aux sources

Les célébrations se terminent en grand avec Philippe B, qui s'est fait connaître comme chanteur du groupe Gwenwed dans les années 90, et qui est maintenant un des auteurs-compositeurs-interprètes émergents les plus talentueux du Québec. Il sera précédé de Geneviève et Matthieu, duo d'artistes multidisciplinaire qui se sont imposés comme principaux représentants musicaux de Rouyn-Noranda au cours des années 2000.

Conférence et exposition de photos d'archives

Comme préambule à la série de concerts, le 8 novembre, une conférence de lancement portant sur l'histoire de la musique à Rouyn-Noranda, sera animée par Félix B. Desfossés, chroniqueur musical à Radio-Canada, qui sera accompagnée d'une exposition de photographies relatant les années musicales de la ville minière, préparée par Sébastien Tessier du Centre d'archives de l'Abitibi-Témiscamingue et du nord du Québec. Ce lancement aura lieu dès 17 h au Cabaret de la dernière chance (146, 8^e rue, Rouyn-Noranda). Les 8 et 9 novembre, les concerts débiteront dès 20 h 30, alors que celui du 10 novembre sera à 21 h.

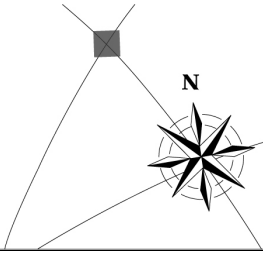

Inter-Quartiers

Bulletin municipal du district Nord
Quartiers de Clérycy, D'Alembert,
Destor et Mont-Brun

Publication mensuelle gratuite

Nombre de parution :

8 parutions par année

Tirage : 949

Date de tombée :

Le 15^e jour du mois

Équipe du bulletin :

Lorraine Mercier

Cynthia Brunet

Luc Nadon

Tarif pour espace publicitaire :

- Format carte d'affaires :
10 \$ par parution

L'équipe du bulletin n'est pas responsable du contenu des annonces publicitaires.

* L'achat d'un minimum de deux parutions (consécutives ou non) est obligatoire.

Annonces personnelles :

* Les annonces personnelles des citoyens du type "à donner" ou "à vendre" sont gratuites en format carte d'affaires.

* Les annonces des organismes à but non lucratif sont également gratuites.

Téléphone :

819 797-7110, poste 5601

L'équipe du bulletin se réserve le droit de réduire les textes ainsi que de publier ou non un article. L'Inter-Quartiers est un bulletin municipal qui se doit de rester neutre, en conséquence, les lettres d'opinion, lettres ouvertes aux lecteurs, éditoriaux, revendications ou appels à la contestation envers quelque cause que ce soit, n'y seront pas publiés. Vos textes peuvent être déposés à votre bureau de quartier ou, idéalement, transmis par courriel à :

internord@rouyn-noranda.ca

MOT DE VOTRE AGENT DE DÉVELOPPEMENT

Le froid est arrivé, la neige s'en vient pour le bonheur des uns et le malheur des autres! Pas de dépôt au Pacte rural cette automne dans nos quartiers. Il ne reste que deux appels de projets en mars et août 2013, alors vous pouvez commencer à mijoter vos projets et venir m'en jaser!



Durant le mois de novembre, vous me verrez porter fièrement la moustache de Movember, organisme qui amasse des fonds pour la recherche sur le cancer de la prostate. Contactez-moi pour plus d'information.

Habillez-vous chaudement et commencez vos achats de Noël avant d'être pris dans le 'rush' du temps des fêtes!

Luc Nadon,

*Votre agent de développement rural district nord
luc.nadon@rouyn-noranda.ca*

NUMÉROS À REJOINDRE POUR LES PROBLÉMATIQUES SUIVANTES :

Tout comportement dangereux sur les routes

Notez la date, l'heure, l'endroit, le numéro d'immatriculation du véhicule ou VTT ou encore le nom des contrevenants. Transmettez ces renseignements aux policiers en déposant une plainte au 819 763-4846 (l'appel demeurera confidentiel).

Problème de voirie pour les routes entretenues par le ministère des Transports (MTQ) telle la route 101 Nord

Contactez le MTQ au 819 763-3532

Problème de voirie – routes entretenues par la Ville :

Contactez votre bureau de quartier ou, en dehors des heures d'ouverture, contactez les Travaux publics et services techniques, au 819 797-7121.

Problème de chiens errants ou chiens qui aboient :

Contactez la SPCA au 819 762-6448 durant les heures d'ouverture : du lundi au samedi de 9 h à 16 h 30. Si la SPCA est fermée, un numéro vous sera donné pour les plaintes en soirée.

Informations

Secteurs de bois de chauffage domestique

Permis et autorisation :

Les utilisateurs devront se procurer un *permis de bois de chauffage pour fins domestiques* au Service forêt de la Ville de Rouyn-Noranda. Le permis n'est valide que pour la personne dont le nom apparaît dans la case "Promoteur" et pour la période inscrite sur le permis.

La revente du bois de chauffage domestique est interdite. Le bois doit être entreposé à l'adresse inscrite au permis.

Le permissionnaire doit avoir le permis en sa possession en tout temps lors de la récolte, du façonnage, du transport et de l'entreposage du bois de chauffage.

Le prix du permis est fixé à 3 \$ la corde.

Le maximum autorisé par permis est de 20 cordes de bouleau à l'exception du bois livré en longueur par un transporteur. Dans ce cas, le propriétaire est autorisé à avoir en sa possession l'équivalent d'un chargement de camion de transport, soit un maximum de 40 cordes.

(une corde = 16 po x 4 pi x 8 pi)

Les sentiers de motoneige fédérés **ne peuvent pas** être utilisés pour le transport de bois de chauffage, et ce, même si le permissionnaire détient sa carte de membre du club de motoneige.

Le permis n'est pas remboursable.

Conditions d'utilisation :

Le permissionnaire est dans l'obligation de :

Préserver, sans abattre d'arbres, une bande d'au moins 20 m (60 pieds) par rapport aux ruisseaux, aux étangs de castors, aux lacs et aux sentiers du Club de Motoneige;

Préserver, sans abattre d'arbres, une bande d'au moins 30 m (100 pieds) par rapport aux chemins et aux rangs;

Prélever uniquement le bouleau à moins qu'une spécification spéciale soit indiquée sur son permis (ex : bois de castor);

Respecter les limites du secteur de bois de chauffage. Dans le doute, informez-vous au Service forêt de la Ville de Rouyn-Noranda;

Respecter la propriété privée;

Utiliser uniquement une motoneige ou un VTT pour sortir le bois. L'utilisation d'un tracteur, d'une débusqueuse ou de toute autre machine forestière ou agricole est interdite;

Débiter le bouleau en buchettes directement en forêt ou à la résidence du permissionnaire; le bois ne peut pas être sorti en longueur et mis en buchettes au bord du chemin;

Récolter uniquement le bouleau ayant un diamètre **supérieur à 15 cm (6 pouces) à la hauteur des yeux**; laissez les plus petits pour nos enfants;

Prélever le maximum de bois de chauffage dans chaque arbre abattu;

Laisser les lieux propres, sans vidange.

***** Aucun détenteur de permis ne peut identifier du bois dans le secteur dans le but de le réserver ou d'empêcher un autre permissionnaire de le couper.**

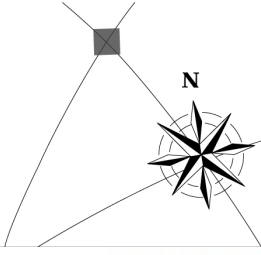

Info-Ville

Secteur bois de chauffage - Bouleaux
D'Alembert-12

Secteur bois de chauffage - Bouleaux
Cléricy Bouchard-Hébert-12

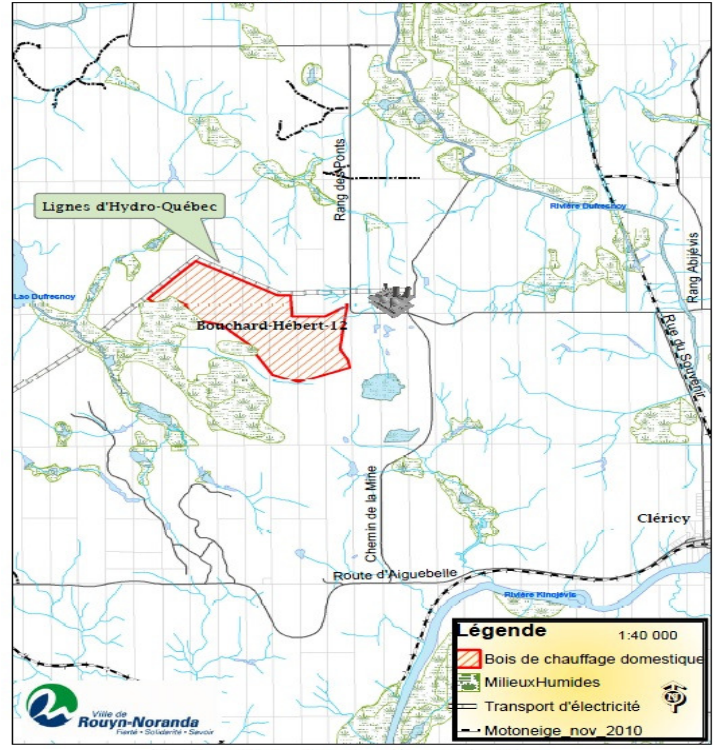
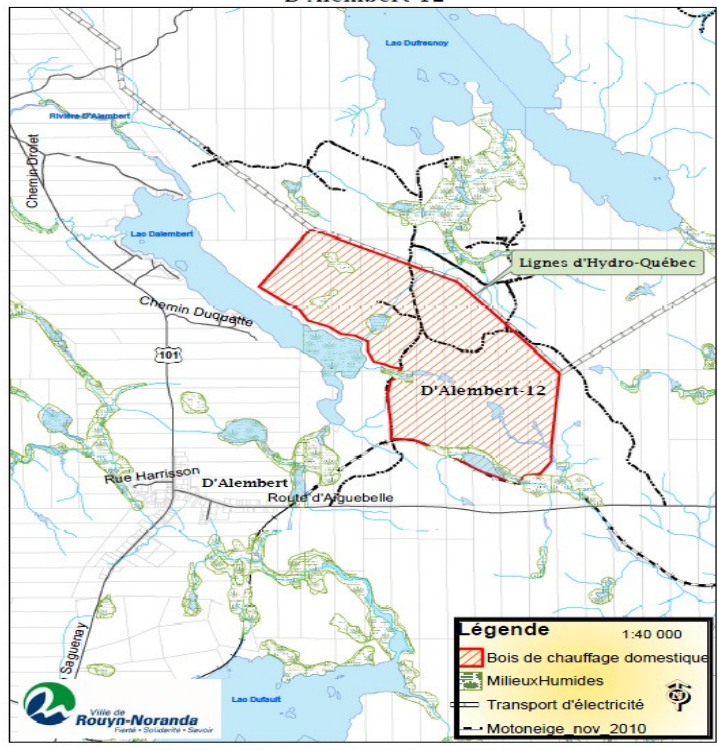

Secteur bois de chauffage - Bouleaux
Destor Chemin Vézina-12

Secteur bois de chauffage - Bouleaux
Destor Route 101-12

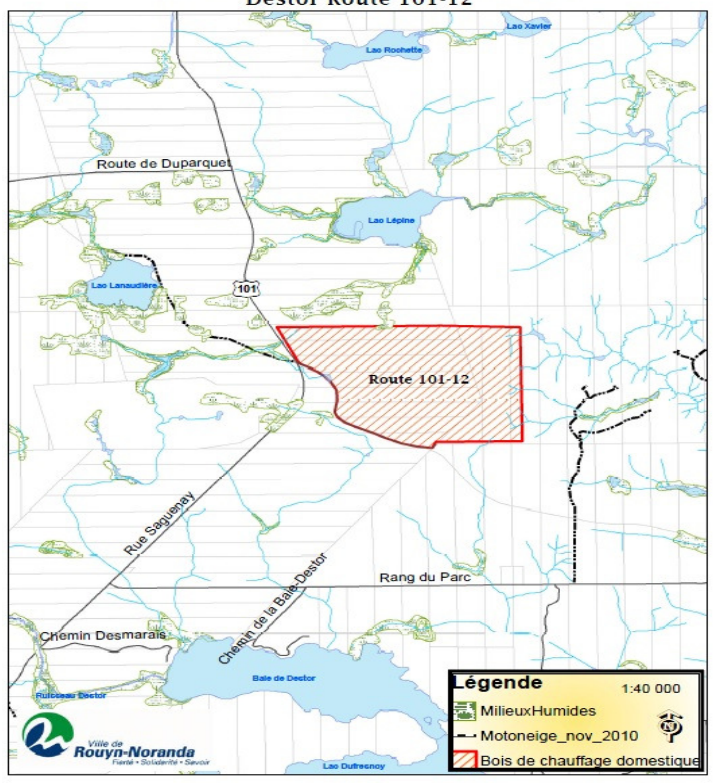
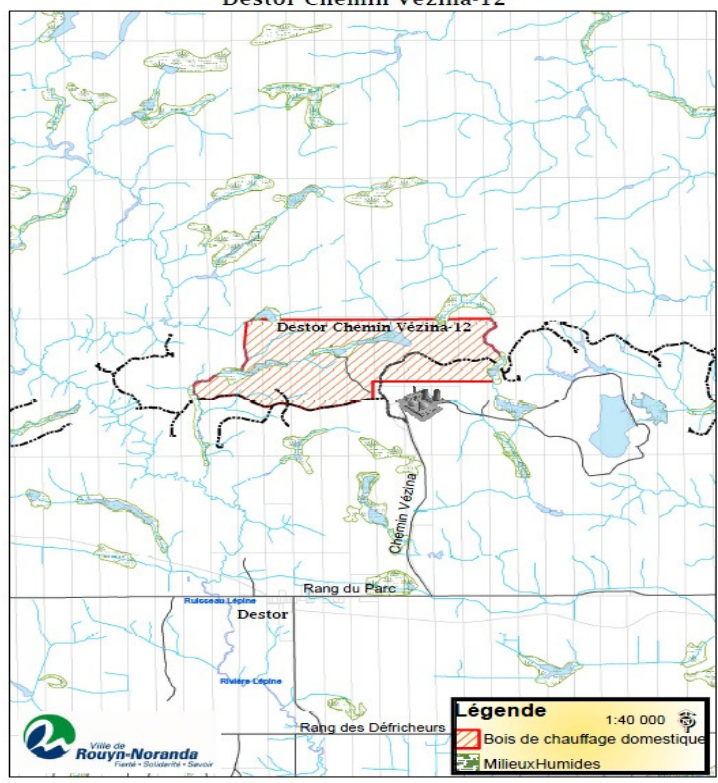



AVIS PUBLIC

CONSEIL DE QUARTIER DE CLÉRICY

**Judi le 15 novembre 2012, à 19 h 30
À la bibliothèque**

PROJET D'ORDRE DU JOUR

1. Ouverture de la séance
2. Approbation de l'ordre du jour
3. Approbation du procès-verbal avec dispense de lecture
 - 3.1 Suivi du dernier procès-verbal
4. Mot du conseiller de district et des conseillers de quartier
5. Période de questions
6. Sujets de discussion :
7. Questions diverses :
8. Date de la prochaine séance
9. Clôture de la séance

Lorraine Mercier, *Coordonnatrice des services de proximité et développement rural Quartiers de Cléricy et Mont-Brun*
 Marc Paquin, conseiller de district, agit en tant que président du conseil de quartier.

Les membres bénévoles siégeant au sein du conseil de quartier de Cléricy sont :

Marlène Giroux, représentante de la Clé de la relance
 Hélène Guy, représentante des citoyens
 Marcel Fortin, représentant du Club de l'Âge d'Or
 Pierre-Luc Leclerc-Auclair, représentant du Comité des Loisirs
 Louise Gobeil, représentante du Cercle des Fermières
 Michel Guay, représentant du comité de développement



Cercle de fermières de Cléricy

Le cercle de fermières de Cléricy a débuté ses activités pour l'année 2012-2013 par un dîner fraternel, suivi par notre assemblée régulière, le 5 septembre 2012.

Lors de l'assemblée, nous avons reçu la visite de deux charmantes dames, une fermière et l'autre est une ancienne fermière, qui se cherchaient un nouveau cercle près de chez-elles, car le leur est fermée depuis quelques années. Nous attendons le suivi...

Nous en profitons pour inviter toutes celles des quartiers voisins, si elles le désirent, à rejoindre notre association des Cercles de Fermières du Québec.

Bienvenue à toutes!

Nos ateliers sont toujours disponibles.

Pour plus de renseignements:
 819 637-2148 ou au 819 637-5501

Yolande Veilleux
comité de communication

Vaccination contre la grippe, voir page 16

INFORMATIONS PAROISSIALES

CÉLÉBRATION DES FÊTES

Informations: voir l'horaire de D'Alembert

Cléricy: Lucille Couture Allen 819 637-5313
 Raymonde Couture Allen 819 637-5273

Location de salle:

Lorraine Mercier 819 797-7110 poste 2131

Curé, onction des malades, mariages, funérailles:

Yves Dionne 819 762-0072 Fax 819 762-6172

Funérailles et baptêmes:

Lucille Couture-Allen 819 637-5313
 Raymonde Couture-Allen 819 637-5273

Cimetière: Marie-Josée Allen 819 637-2209

Repas: Lili Robin 819 637-5239

Autres informations: Ginette Brunet 819 797-0763



**Résidence
Funéraire**

Abitibi-Témiscamingue

*Nous sommes riches...
de nos valeurs*

819.762.4033
 1.800.567.6438

10, rue Reilly
 Rouyn-Noranda (Québec) J9X 3N9

www.residence-funeraire.com

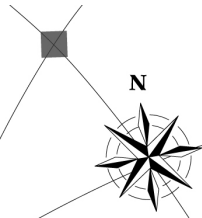

Inter-Communautaire



Salut les Jeunes!

La Clé de la Relance vous invite à venir faire du sport les mardis de chaque semaine.

Quand: de 18 h 30 à 21 h 30
au gymnase de l'école

Pour qui: les jeunes de 11 ans et plus.

Vous êtes aussi bienvenus au local à tous les jeudis de chaque semaine de 19 h à 23 h.

Nous avons divers équipements tels que: table de billard, table de ping-pong, Kinect (Xbox), divers jeux de société, Internet et une immense table de hockey.

Des sorties extérieures sont organisées comme aller voir une partie des Huskies, les quilles ou le cinéma.

Des levées de fonds sont organisées pour aider à payer de nouveaux équipements et des sorties.

Viens nous voir!

Tes animatrices,
Marie-Ly et Myrane



BIBLIOTHÈQUE DE CLÉRICY

Ouverte tous les mercredis
de 18 h 30 à 21 h

Renouvellement par téléphone:
819 797-7110 poste 2134

Abonnement pour un an :
Individuel 2 \$ - Familial 5 \$

**N'oubliez pas,
on recule l'heure
dans la nuit
du 3 au 4 novembre!**



Heures d'ouverture:

*lundi au jeudi de 18 h à 20 h
dans l'école de Cléricy*

Près de chez vous dans votre milieu, situé dans l'école, les Pattes en l'air ont vu le jour en 2007.

Nous avons comme équipements des tapisroulants, des rameurs, des appareils elliptiques, des poids, des ballons, appareils multifonctionnels et pleins d'autres. Pour inscription, contactez **Cindy Toulouse au 819 637-2447**.

Coût: 100 \$ (de septembre à la fin de mai)
80 \$ pour les étudiants de 16 ans et plus

**Du nouveau cette année le jeudi, il y aura
du badminton au gymnase du lundi
au vendredi entre 18 h et 20 h!**

Coût: gratuit pour les membres
50 \$ pour les non-membres

Vous êtes intéressés? Contactez **Lucas Rancourt au 819 637-2202**.

Nous ferons l'acquisition d'un nouvel appareil pour travailler les abdominaux.

Pour une visite avant inscription, contactez Cindy Toulouse ou Chantal Leclerc au 819 637-2858.

Le Comité des Loisirs du quartier Cléricy





Au Cœur de D'Alembert

AVIS PUBLIC

CONSEIL DE QUARTIER DE D'ALEMBERT

MERCREDI

31 octobre 2012 à 19 h 30
au bureau de quartier,
situé au 5087, rue Saguenay

PROJET D'ORDRE DU JOUR

1. Ouverture de la séance
2. Approbation de l'ordre du jour
3. Approbation du procès-verbal avec dispense de lecture
 - 3.1 Suivi du dernier procès-verbal
4. Mot du conseiller de district et des membres du c.q.
5. Période de questions
6. Sujets de discussion :
 - 6.1 Salle communautaire de D'Alembert
7. Questions diverses
8. Date de la prochaine séance
9. Clôture de la séance

Cynthia Brunet,
Coordonnatrice des services de proximité et développement rural, quartiers de D'Alembert et Destor

Marc Paquin, conseiller de district et président du conseil de quartier.

Les membres bénévoles siégeant au sein du conseil de quartier de D'Alembert sont :

Lisette Savard, représentante de l'Association sportive D'Alembert

Dominique Gagnon, représentant des citoyens

Patrick Grenier, représentant des citoyens

Véronique Mattard, représentante des citoyens

Alain Bellavance, représentant du Comité environnement du lac D'Alembert

CANDIDATURE RECHERCHÉE AU CONSEIL DE QUARTIER DE D'ALEMBERT

IMPORTANT ! Le conseil de quartier est à la recherche de candidatures afin de combler **un poste au sein du conseil de quartier. TOUTE PERSONNE** désirant s'impliquer bénévolement pour son quartier est la bienvenue. Bien que préférable, il n'est pas obligatoire de faire partie d'un organisme ou d'un comité. Être membre du conseil de quartier, ça veut dire de s'assurer de la **qualité des services de proximité** offerts aux citoyens du quartier, vérifier l'**accessibilité des services de proximité** aux citoyens, recommander à la Ville un **soutien communautaire aux organismes** du quartier; s'assurer de l'**accessibilité des bâtiments et des équipements municipaux** du quartier, **suggérer des projets** afin de favoriser la culture, les loisirs et l'utilisation des parcs dans le quartier et recommander au conseil de ville les **subventions** que ce dernier peut accorder à des organismes du quartier;

Le conseil de quartier peut **formuler des avis et faire des recommandations** au conseil de ville sur tous les sujets précités. Les membres du conseil de quartier sont convoqués environ 4 fois par année.

La qualité de vie de votre quartier vous intéresse? Alors, n'hésitez pas à contacter le bureau de quartier de D'Alembert, au 819 797-0007. Il nous fera plaisir de répondre à toutes vos questions.

*S'impliquer pour son quartier,
c'est vouloir s'exprimer pour son milieu
mais c'est surtout vouloir conserver
la qualité de vie et
préserver le dynamisme
du quartier de D'Alembert!*

**N'oubliez pas,
on recule l'heure
dans la nuit
du 3 au 4 novembre!**



Vaccination contre la grippe, voir page 16



Inter-Communautaire

Tournoi de pêche blanche

Organisation = Implication

Les membres du comité de l'association sportive D'Alembert aimeraient organiser le tournoi de pêche cet hiver, mais nous avons besoin de bénévoles qui désirent s'impliquer dans l'organisation !

Plus on est dans une organisation, plus on a du plaisir.

Si nous recrutons au moins 5 personnes d'ici une semaine, nous organiserons le tournoi.

L'implication est pour : la recherche de commanditaires, aller chercher les prix, préparer la salle la veille du tournoi, inscription sur les lacs toute la journée, nettoyer la salle après la soirée.

Bienvenue à tous ceux qui voudraient s'impliquer dans l'organisation du tournoi et vos idées sont les bienvenues.

**Téléphonez à Tony au 819 764-9706
ou Lisette au 819 762-8697**

Dépouillement de l'arbre de Noël

Il y aura un dépouillement de l'arbre de Noël cette année.

Surveillez, bientôt une feuille vous sera envoyée par la poste avec la date limite d'inscription et celle du dépouillement.



L'activité se déroulera sous le même format que l'an passé.

Bienvenue à tous les petits lutins !

Besoin d'un carrossier?

André Michaud .INC
DÉBOSELAGE • PEINTURE

28 ans d'expériences à votre service
Réparation de tout cas d'assurances
Traitement anti-rouille



819-637-4000
Rejoignez-nous sur Facebook

10935 rang Abijévis, Rouyn-Noranda, Qc. J0Z 2Y0
Ça vaut amplement le détour!!!

INFORMATIONS PAROISSIALES

CÉLÉBRATIONS DES FÊTES

Informations : Ginette Brunet 819 797-0763

Pardon avec absolution collective : lundi 17 décembre 19 h

Messe de la veille de Noël: lundi 24 décembre 20 h

Jour de l'an : mardi 1^{er} janvier 10 h 30

Messe de secteur: 10 h

À compter du 1^{er} janvier 2013, les célébrations du dimanche seront à 10 h 30 à D'Alembert



Coop / Épicerie de Mont-Brun

Nos heures d'ouverture:

Dimanche au mercredi : 10 h à 20 h

Jeudi au samedi : 9 h à 21 h

Nous sommes heureux de mettre à votre disposition divers produits comme du propane, des fruits et légumes, de la viande et un comptoir de la SAQ.



Pour information: 819 637-7144
Au plaisir de vous voir chez nous !

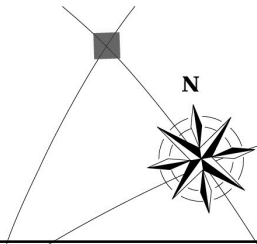

Que deviendront nos églises?

En visitant la belle province, j'ai remarqué que beaucoup d'églises ont été reconverties à un nouvel usage. Que ce soit à Québec, Magog, Rouyn-Noranda urbain ou même les quartiers de Destor et de Cléricy, ces institutions sont appelées à disparaître, qu'on le veuille ou non. Mais que fait-on d'un bâtiment de cette grosseur, qui date souvent de plus d'une cinquantaine d'années? Les choix ne sont pas nombreux; soit on le détruit, on le rénove ou on le reconvertit pour une nouvelle vie. Dans ce papier, je vous présenterai quelques exemples venant d'ailleurs au Québec, mais qui nous touche directement puisque nous avons beaucoup d'églises en région, dont quelques-unes ont déjà subi une transformation vers une nouvelle vocation.

Luc Nadon, agent de développement

Pour quelles raisons ferme-t-on une église?

De plus en plus fréquemment, les bâtiments ecclésiastiques subissent ce sort, pour plusieurs raisons. Premièrement, la culture religieuse est en baisse au Québec, particulièrement le catholicisme. Selon Statistique Canada, entre 1999 et 2001, les Québécois âgés de plus de 15 ans allaient une fois par mois à l'église. Entre 1989 et 1993, c'était 37% de la population. On y voit une baisse d'achalandage au fil du temps. Depuis 2003-2004, une moyenne de 30 fermetures par année ont été observées.

Il faut mentionner aussi que les coûts d'entretien de ces vieux bâtiments augmentent, tandis que les revenus des églises baissent constamment. Rénover devient alors un luxe que les fabriques ne peuvent s'offrir.

Finalement, il y a très peu de relève pour la prêtrise. Comme c'est le cas dans nos quartiers, certains prêtres doivent s'occuper de plusieurs paroisses, dû à un manque de main-d'œuvre.

Lorsqu'une fabrique doit fermer une église, trois options sont sur la table: la détruire, si elle est vraiment dans un piètre état, laisser le bâtiment se dégrader ou la reconvertir. Pour plus d'informations: www.patrimoine-religieux.qc.ca.

Des exemples au Québec

Magog: l'église Sainte-Marguerite, fermée en 2007, a subi une transformation majeure par la Ville de Magog pour y instaurer leur nouvelle bibliothèque municipale.



Église de Magog transformée en bibliothèque

Sherbrooke: le restaurant l'Olive bleu a été construit à même une église. Toujours dans la même ville, la salle de spectacle Le Vieux Clocher était une église dans son ancienne vie. D'ailleurs, on peut y retrouver un local de pratique pour les étudiants en musique de l'Université de Sherbrooke.



Restaurant l'Olive bleu de Sherbrooke

Québec: Dans le quartier St-Roch, l'église St-Jean-de-la-Croix a été transformée en condos. L'ancienne église Saint-Esprit de Québec s'est reconvertie en école de cirque, pour ceux et celles qui désirent faire carrière dans le domaine.



École de cirque de Québec

Rimouski: L'ancienne église St-Germain, qui date du 19^e siècle, fait peau neuve en étant reconvertie en musée régional.



Musée régional de Rimouski

Saviez-vous que...

Le musée régional de Rimouski (anciennement l'église Saint-Germain) est la plus vieille église en pierre de l'est du Québec? Elle date de 1862!

Et en Abitibi?

En région, on peut noter ce vent de changement pour préserver le patrimoine culturel et religieux dans certains villages. La Motte a su transformer l'église Saint-Luc en une belle salle communautaire et de spectacle.

À Rouyn-Noranda, l'ancienne église Sacré-Cœur a trouvé preneuse en l'entreprise Ouistiti qui a comme mission de divertir les enfants avec sa grandiose salle de jeu, qui peut d'ailleurs accueillir un module gonflable. Séparé par un mur, l'autre moitié de l'établissement fait office d'une garderie qui se continue dans le presbytère (qui est relié à l'église).

En ville, on retrouve l'église orthodoxe russe. Monument incontournable et musée culturel important dans la naissance de la Ville de Rouyn-Noranda.

Pour sa part, L'Agora des arts s'est trouvé une place idéale lorsque la fabrique a décidé de vendre l'église Notre-Dame-de-Protection dans le Vieux-Noranda. Quant à elle, l'entreprise J.H. Fleury a transformé l'église Ste-Bernadette pour en faire un lieu culte de services funéraires.

Il arrive parfois que la seule solution est de détruire le bâtiment à cause de l'âge, comme en fait foi l'église de Cléricy.

À Destor, grâce à la mobilisation citoyenne, l'église a pu conserver ses fonctions de culte tout en offrant des services communautaires diversifiés. Dans le sous-sol de l'édifice, on y retrouve la bibliothèque du quartier, ainsi que les bureaux municipaux. Séparé par un mur, la majorité du rez-de-chaussée est occupé par la salle communautaire tandis que l'autre partie est préservée pour la pratique religieuse. De ce fait, on peut rebaptiser l'ancien édifice ecclésiastique de salle communautaire multifonctionnelle.



Les exemples de reconversion sont multiples, mais peut-on faire ce qu'on veut avec une église? Non, car le problème majeur est de niveau monétaire. L'implication citoyenne et les paliers gouvernementaux ne sont pas toujours aux rendez-vous pour ce type de projet. Il est souhaitable de conserver l'architecture de ces monuments patrimoniaux et de les garder pour diverses fonctions. Différentes vocations mais mêmes buts, soit ceux de rassembler les citoyens et de profiter à la communauté. Les églises devraient continuer à être un lieu de rassemblement. Je vous invite à aller consulter le site de l'Agora des arts de Rouyn-Noranda qui est un bon exemple de travail ardu pour bâtir un lieu culturel dans un édifice historique. www.agoradesarts.com/fr/apropos/mission.cfm



Destorois-Infos

AVIS PUBLIC

PROCHAIN CONSEIL DE QUARTIER
Mardi le 6 novembre, à 19 h
au bureau de quartier
7292, rang du Parc, Destor

PROJET D'ORDRE DU JOUR

1. Ouverture de la séance
2. Approbation de l'ordre du jour
3. Approbation du procès-verbal avec dispense de lecture
 - 3.1 Suivi du dernier procès-verbal
4. Mot du conseiller de district et des membres du conseil de quartier
5. Période de questions
6. Sujets de discussion :
 - 6.1 Rencontre avec Ian Gravel—Ingénieur forestier
7. Questions diverses :
8. Date de la prochaine séance
9. Clôture de la séance

Cynthia Brunet,
Coordonnatrice des services de proximité et développement rural
Quartiers de D'Alembert et Destor

Marc Paquin, conseiller de district, agit en tant que président du conseil de quartier.

Les membres bénévoles du conseil de quartier de Destor :

Colette Gauvreau, représentante de l'Association des chasseurs riverains du parc linéaire

Guylaine Pelletier, représentante de la bibliothèque

Lyne Fortin, représentante des citoyens

Micheline Boucher, représentante du club Les Étoiles d'Or de Destor

Michel Simard, représentant de la fabrique St-François-de-Sales

Manon Godard, représentante du local des jeunes

**Soirée d'halloween
affreusement
divertissante...**



**le samedi 3 novembre à 19h
à la salle communautaire
de Destor**

Concours de momie
Spectacle de magie
Prix pour le plus beau costume
et autres activités surprises !!!



**On vous attend en grand
nombre... petits et grands !**

Votre comité des loisirs de Destor



INFORMATIONS PAROISSIALES

CÉLÉBRATION DES FÊTES

Informations: Claudette Lessard 819 637-5397

Pardon avec absolution collective:
mercredi 19 décembre 19 h

Messe de Noël: mardi 25 décembre 10 h

Jour de l'an:
mardi 1^{er} janvier messe de secteur à D'Alembert

Mercredi 2 janvier 19 h: pas de messe

À compter du 1^{er} janvier 2013, les célébrations du dimanche seront à 9 h à Destor

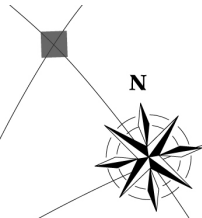

Inter-Communautaire

Chorale de Noël 2012



Pour cette année, il y aura un exercice de chant le 16 décembre à 10 h. Au besoin, un autre aura lieu le 23 décembre à 9 h avant la messe de 10 h 30.

Bienvenue à toutes les personnes qui veulent y participer.

*La messe de Noël aura lieu
le 25 décembre à 10 h .*

Louise Allaire
Responsable
819 637-7067

Gaétanne Grenier
819 637-5708



**Nous sommes ouverts
les lundis et mercredis
de 18 h à 20 h 30**

La bibliothèque a un nouveau concept mensuel; à chaque premier mercredi du mois, une «Pause-café crème» se déroulera à la bibliothèque. Le prochain rendez-vous est le mercredi 7 novembre. À noter que celui du mois de décembre aura lieu le mercredi 5 décembre.

Nancy fera voyager vos enfants dans le monde fantastique du petit théâtre «Kamishibai». Pour le mois de novembre, ce sera les lundis 12 et 26 à 18 h 30. Il y aura un kamishibai le lundi 3 décembre à 18 h 30. C'est une activité gratuite, alors n'hésitez pas à venir avec vos enfants.

Nous organisons une activité de Noël le samedi 1^{er} décembre de 13 h 30 à 16 h. L'activité sera: la fabrication d'une couronne de Noël. Le coût d'entrée est 10 \$ par personne; les matériaux sont fournis.

Nous tenons à vous informer que nous serons fermés le lundi 5 novembre.

Vous voulez vous abonner? Venez vous inscrire à la biblio; le coût d'un abonnement est de 3 \$ pour un adulte et gratuit pour les 12 ans et moins.

Rita Tremblay
Guylaine Pelletier
Responsables de la bibliothèque de Destor

Restaurant « La Paysanne » de Cléricy

Horaire:

Lundi-mardi : fermé

Mercredi et Jeudi : 7 h à 19 h

Vendredi : 6 h 30 à 19 h

Samedi et Dimanche : 10 h 30 à 19 h



SLUSH PUPPIES—BONBONS—CHOCOLAT—CRÈME GLACÉE

Menu du jour le midi les mercredis

Réservation de groupe avec ou sans menu

Linda Cormier 819 637-2220

**N'oubliez pas,
on recule l'heure
dans la nuit
du 3 au 4 novembre!**



Vaccination contre la grippe, voir page 16



Au Fil des Jours...

AVIS PUBLIC

CONSEIL DE QUARTIER
DE MONT-BRUN

Jeudi le 22 novembre 2012 à 19 h 30
À la bibliothèque

PROJET D'ORDRE DU JOUR

1. Ouverture de la séance
2. Approbation de l'ordre du jour
3. Approbation du procès-verbal avec dispense de lecture
 - 3.1 Suivi du dernier procès-verbal
4. Mot du conseiller de district et des conseillers de quartier
5. Période de questions
6. Sujets de discussion :
7. Questions diverses :
8. Date de la prochaine séance
9. Clôture de la séance

Lorraine Mercier, coordonnatrice des services de proximité et développement rural Quartiers de Clérycy et Mont-Brun

Le conseiller de district, Marc Paquin, agit en tant que président du conseil de quartier.



HORAIRE DU MOIS DE NOVEMBRE

LUNDI-7 h 30 à 11 h; 18 h 30 à 20 h

MARDI-7 h 30 à 11 h;

20 et 27 novembre 9 h à 11 h

MERCREDI-9 h 11 h; 18 h 30 à 20 h

JEUDI-9 h à 11 h sauf les 22 et 29 novembre;
18 h à 20 h

VENDREDI-7 h 30 à 9 h



L'assemblée mensuelle des fermières aura lieu le lundi 12 novembre à compter de 13 h sous le thème:

NOSTALGIE

Apportez un souvenir de quelqu'un d'important dans votre vie et partagez une petite anecdote de cette personne importante. Quelques exemples de souvenirs: instrument de musique, dentelle, bijoux, pièce d'artisanat, etc.

Nous profiterons de l'occasion pour se rappeler la STE-CATHERINE avec échange de nos galettes favorites. *N'oubliez-pas la recette!*

UN PETIT RAPPEL SUR NOS ATELIERS DU LUNDI À COMPTER DE 10 H.

Les fermières vous souhaitent un bel automne.

Suzanne Bouchard
vice-présidente communication et recrutement.

**N'oubliez pas,
on recule l'heure
dans la nuit
du 3 au 4 novembre!**



Vous avez un chien?

**C'est votre choix
et non celui
de votre entourage !**

**Alors, voyez-y
et respectez le règlement !**

**Faites une plainte
à la SPCA
au 819 762-6448**

Les Services
de proximité



Inter-Communautaire



À VENIR...

CONCOURS DE PANACHE

Date et endroit à ne pas oublier!

LA SOIRÉE DU CHASSEUR

aura lieu le **24 novembre** à la salle communautaire de Mont-Brun. Les prix seront remis durant la soirée, qui sera suivie d'une danse. Toute la population y est invitée.

Pour de plus amples information, contactez un des membres du Comité de développement de Mont-Brun.

Jean-Claude Gagné
Michel Lajeunesse
Céline Lajeunesse

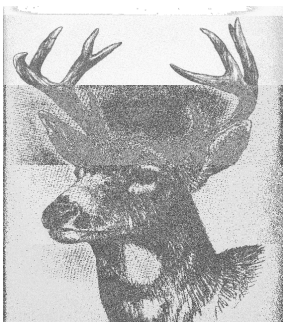

DÉPANNEUR D'ALEMBERT

Épicerie et essence

720, boul. D'Alembert
Tél: 819 797-0049

Vaccination contre la grippe
(voir page 16)

INFORMATIONS PAROISSIALES

CÉLÉBRATION DES FÊTES

Informations: Lina Cormier 819 637-2104
ou Thérèse Dionne 819 637-7893

Pardon avec absolution collective: mardi 18 décembre 19 h

Messe de la veille de Noël: lundi 24 décembre 22 h

Sainte Famille: messe dimanche 30 décembre 10 h

Jour de l'an: mardi 1^{er} janvier
messe de secteur à D'Alembert 10 h

Nous sommes heureux de vous présenter **les petits sportifs de Mont-Brun et Cléricy**. Nous nous sommes très bien amusés tout l'été. Je voudrais remercier tous les participants et participantes et surtout **merci aux parents bénévoles qui m'ont aidée à jouer avec nos enfants**. On se revoit l'année prochaine avec un **gros sourire et plein d'énergie**.

Caroline Petit
bénévole pour L'O.T.J. de Mont-Brun



En haut, de gauche à droite : Samuel Lamarche (*l'encourageur*), Xavier Pratt (*le coup de pied de l'éclair*), Mickaël Guilbeault (*toujours présent*).

Milieu, de gauche à droite : Antoine Gilbert (*le défenseur*), Lindsay Gilbert (*la gardienne*), Marc Gilbert (*rapide coureur*), Emerick Chouinard (*le glisseur sur pelouse*) Mirane Vachon et Léa Pratt (*les placoteuses de terrain*).

En bas, de gauche à droite : Noah Chouinard (*rapide voleur de ballon*), Charlie-Anne Chouinard (*sourire contagieux*), Félix Mercier (*sauteur de joie après les buts*), Christopher Mercier (*professionnel protecteur de but*) et Élliane Gilbert (*videuse de bouteille d'eau*).

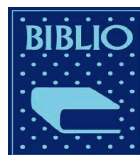

Nous sommes ouverts
les lundis, mercredis et jeudis
de 18 h 30 à 20 h

N'oubliez pas notre service
de demandes spéciales!

Le comité biblio de Mont-Brun

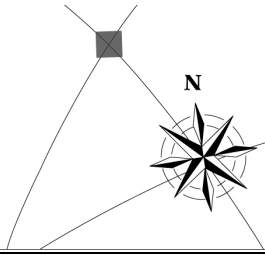

Inter-Activités

Centre de santé et de services sociaux
de Rouyn-Noranda

Vaccin contre la grippe

Destor: CLSC au 7182 rang du Parc

Jeudi 8 novembre 2012, 10 h à 12 h
et de 13 h 30 à 20 h

Mont-Brun: Club de l'Âge d'or de Mont-Brun

Mardi 6 novembre 2012, 13 h à 20 h

Cléricy: CLSC au 883, rue du Rivage

Lundi 5 novembre 2012, 8 h à 11 h
Mercredi 7 novembre 2012, 8 h à 20 h

Salle paroissiale de Cléricy

Jeudi 8 novembre 2012, 13 h à 16 h

Pour les personnes suivantes :

- Les **60 ans** et plus et les enfants âgés de **6 mois à 23 mois** inclusivement.
- Celles ayant une maladie chronique, entre autres : système immunitaire déficient, diabète, anémie, cancer, problèmes aux poumons, reins, cœur.
- Celles ayant un contact étroit avec l'un ou l'autre des groupes visés.

Prenez note :

- Vaccination sans rendez-vous **sauf les enfants âgés de six mois à cinq ans**.
Le rendez-vous s'obtient en téléphonant à l'infirmière de votre point de services.
- Pour une liste détaillée des catégories de personnes visées : **819 762-5599**, poste **45709**.
- Les gens ne faisant pas partie des catégories énumérées ci-haut qui veulent quand même être protégées devront déboursier **15 \$**.
- Les enfants de moins de 14 ans doivent être accompagnés de leur parent.

Vaccin contre les infections à pneumocoque

- Il est recommandé aux 65 ans et plus et aux personnes souffrant de certaines maladies chroniques* de profiter de l'occasion pour recevoir le vaccin contre les infections à pneumocoque. Il est gratuit. La plupart n'ont à recevoir ce vaccin qu'une fois dans leur vie. Liste détaillée des catégories visées : **819 762-5599**, poste **45710**.

*Vaccin non disponible pour les autres.

Lucie St-Louis, infirmière – Tél. : **819 637-2030**

www.csssrn.qc.ca

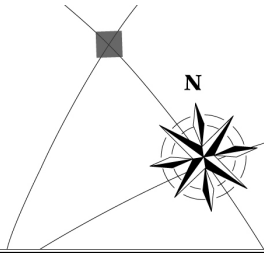

Inter-Activités

Offre d'emploi :

Chauffeur de minibus pour personnes handicapées

TRANSPORT ADAPTÉ LES INTREPIDES INC. est à la recherche d'un chauffeur de minibus pour personnes handicapées pour les services de soirs et les fins de semaine.

Lieu de travail:

102, 13e rue
Rouyn-Noranda (Québec) J9X 5H7

Principales fonctions

Sous la responsabilité de la coordonnatrice, le titulaire du poste assure le transport de la clientèle du Transport Adapté selon ses besoins tout en veillant à son confort et à sa sécurité. De plus, il aura les responsabilités de collecter les sommes dues, respecter l'horaire du répartiteur, faire l'entretien de son véhicule ainsi que toutes tâches demandées par la direction.

Exigences et conditions de travail

Scolarité : Diplôme d'études secondaires (général) (DES)

Années d'expérience reliées à l'emploi : aucune

Description des compétences : très bonne connaissance de la ville de Rouyn-Noranda et ses environs; connaissance de la clientèle des personnes handicapées.

Exigences : permis de conduire classe 4B, cours de secourisme

Salaire offert : 11,00\$ - de l'heure ou selon expérience

Nombre d'heures par semaine : 15 à 25h par semaine, selon le besoin

Date prévue d'entrée en fonction : le plus tôt possible

Communication

Nom de la personne à contacter : Nancy Beaulé (coordonnatrice)

t é l é p h o n e : 8 1 9 - 7 6 2 - 3 2 4 7
t é l é c o p i e u r : 8 1 9 - 7 6 2 - 7 3 7 4
poste : 102, 13e Rue, Rouyn-Noranda, Québec, J9X5H7
courriel : coordo-ta@cablevision.qc.ca

Voyage à Montréal des élèves de l'école de Mont-Brun en juin 2013



Activités prévues:

Laser Quest, Centre des Sciences, Biodôme, Insectarium, Jardin botanique, Cosmodôme, Musée Pointe-à-Callière, film Imax, Mont-Royal.

Activités de financement :

- *Cueillettes de bouteilles:* janvier 2013

- *Soupers spaghetti:*

Cléricy, dimanche le 25 novembre 2012
Mont-Brun, samedi 9 mars 2013

Coût: 10\$ (gratuit : moins de 5 ans)

- Vente de papier hygiénique (48), mouchoir (30) et essuie-tout (24)

Coût: 40\$ la caisse (en décembre 2012)

- Dictée commanditée (février 2013)

**Merci de nous encourager
dans nos levées de fonds!**

Les élèves de l'école de Mont-Brun

LE NOMADE fait du chemin

Vous habitez un quartier rural de Rouyn-Noranda et vous devez vous rendre au centre-ville?

Pourquoi ne pas profiter du Transport collectif rural LE NOMADE : un jumelage entre les membres qui offrent le transport et les usagers qui pourraient l'utiliser.

Le covoiturage, le transport adapté et les autocars Maheux sont les moyens de transport disponibles

**Vous avez une place à offrir...
Vous avez besoin de transport...
Embarquez ... avec nous !**



819 762-3247

Nancy Beaulé

www.lenomade.ca

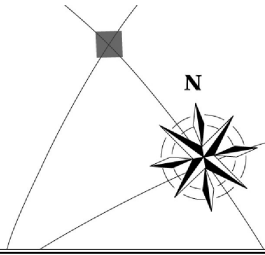

Babillard



**Parc national
d'Aiguebelle**

Conserver. Protéger. Découvrir.

Fantômes, vampires et Windigo à Aiguebelle!

Aiguebelle est peuplée de mémoires, celles qui ont façonné son paysage, celles des Premières nations qui l'ont habité, celles des explorateurs qui s'y sont émerveillés, celles de la faune et de la flore qui l'habillent et l'habitent. Tout à fait normal que les fantômes veuillent y revenir en conviant les braves aventuriers qui oseront suivre le sentier éclairé aux flambeaux pour y rencontrer les fantômes qui hantent son histoire, dont le plus que célèbre, Windigo, qui a fait frissonner tant de visiteurs.

Pour l'occasion, le sentier d'accès universel « La Castorière » est éclairé aux flambeaux. Le long du parcours de 850 mètres, trois haltes vous permettent d'échanger avec les êtres surnaturels qui hantent le territoire d'Aiguebelle le soir de l'Halloween. Pour finir la soirée en beauté : La légende de Windigo autour du feu de camp. Au menu, IGA Extra vous propose une soupe aux asticots (poulet et nouilles), agrémentée de quelques yeux de crapauds (petit pois verts No 4) et de sang de loup-garou ou de chauve-souris (jus de tomate ou de légumes), servi avec un petit pain et du beurre.

Les téméraires de cette soirée d'Halloween pourront même se louer chalets ou camps rustiques pour prolonger le ravissement d'une nuit parmi tant de grands esprits errants à si peu de frais.

Voilà comment les gardes-parc ont prévu ressusciter les spectres de l'histoire d'Aiguebelle : en invoquant les fantômes et autres créatures peuplant le parc, le temps d'une veillée mémorable. Une façon tout à fait insolite de répondre à la mission du parc national d'Aiguebelle qui est de protéger et de rendre accessible au plus grand nombre ce magnifique patrimoine naturel qu'est la ceinture argileuse des collines Abijévis... et ses légendaires fantômes!



Déroulement de la soirée

Date : 27 octobre 2012

Lieu : Parc national d'Aiguebelle, centre de découverte

16h : Rallye, jeux, maquillage, distribution de bonbons

18h à 19h30 : Sentier d'accès universel la Castorière (850 m) illuminé aux flambeaux et animé par les gardes-parc

20h : La légende du Windigo autour d'un feu de camp

Tarif par adulte : 9 \$ (gratuit pour les enfants 0-17 ans)* Venez costumés !

(* : tarif d'accès au parc en sus)

PASSEPORT NATURE

Les activités spéciales du parc national d'Aiguebelle sont toujours très appréciées. Cette année, le parc national d'Aiguebelle, en collaboration avec **IGA Extra**, vous offre une grande nouveauté pour 3 rendez-vous Nature : le passeport Nature au coût de 25 \$! Il s'agit d'un laissez-passer qui vous garantit une participation aux 3 activités spéciales suivantes :

Samedi, 27 octobre 2012 : Fantômes, vampires et windigos

(voir description ci-haut)

Samedi, 16 février 2013 : Bons baisers d'Aiguebelle

Après un rallye en raquettes, réfugiés dans la chaleur du foyer, découvrez les rituels amoureux par fois inusités de la faune du parc.

Samedi, 2 mars 2013 : Chouette! Un clair de lune

Imaginez une randonnée au clair de lune... Une séance d'animation sur les chouettes et les hiboux autour d'un feu de camp tout en sirotant un chouette café!

Attention, ces activités s'adressent uniquement à tous ceux et celles qui ont le cœur jeune et qui veulent s'amuser... en couple, entre amis ou, bien entendu, en famille. Le passeport permet une économie de 9 \$ par adulte. Il faut faire vite puisque qu'il y en a seulement 40 en circulation.

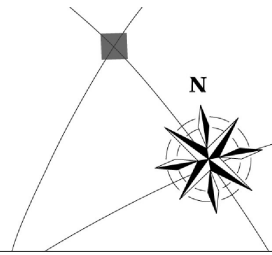

Babillard

Tu as le goût de t'amuser dans ton village, viens nous rencontrer avec tes amis. Tu as la chance de participer à des activités extérieures et intérieures les plus divertissantes les unes que les autres et d'essayer de nouvelles activités et sports. L'équipe «Ados ru-ro bouge» est là pour animer des activités dans ton village. Voici l'horaire de novembre 2012.

lu	ma	me	je	ve	Samedi	dimanche	
			1	2	3	4 <u>Montbeillard</u> 10 h à 15 h Rendez-vous au local de jeunes	
5	6	7	8	9	10 <u>Beaudry</u> 10 h à 15 h Rendez-vous au gymnase de l'école	11	
12	13	14	15	16	17 <u>D'Alembert</u> 10 h à 15 h Rendez-vous à la salle communautaire	18 <u>Bellecombe</u> 10 h à 15 h Rendez-vous au centre	
19	20	21	22	23	24	25 <u>Destor</u> 10 h à 15 h Rendez-vous au local de jeunes	
26	27	<p>Avis aux parents Nous sommes disponibles pour réaliser des activités avec les enfants de 4 à 10 ans à compter du mois de décembre. Vous devez communiquer avec Chantal Tourigny au 819-797-5750 afin de mentionner votre intérêts.</p>					

Avec Ados Ru-Ro Bouge, les ados «move» en campagne!



HEURES D'OUVERTURE DE VOTRE BUREAU DE QUARTIER

Ouvert de 9 h à 16 h

Toujours appeler avant de vous déplacer!

Composez le 819 797-7110 suivi du # de poste de la personne ou du service à joindre

CLÉRICY

Lundi — Mardi — Mercredi

Lorraine Mercier, coordonnatrice

Lundi PM et mardi # 2131

lorraine.mercier@rouyn-noranda.ca

Chantal Leclerc, préposée à la réglementation et vigie

Lundi AM et mercredi # 2133

chantal.leclerc@rouyn-noranda.ca

Luc Nadon, agente de développement rural

Mercredi # 2132

luc.nadon@rouyn-noranda.ca

MONT-BRUN

Lundi – Mercredi — Jeudi

Lorraine Mercier, coordonnatrice

Lundi AM, mercredi et jeudi # 7045

lorraine.mercier@rouyn-noranda.ca

Chantal Leclerc, préposée à la réglementation et vigie

Lundi PM et jeudi PM # 2133

chantal.leclerc@rouyn-noranda.ca

Luc Nadon, agent de développement rural

Lundi # 7046

luc.nadon@rouyn-noranda.ca

HÔTEL DE VILLE

(renseignements généraux) :

819 797-7111

THÉÂTRE DU CUIVRE : 819 797-7133

SERVICE D'ÉVALUATION FONCIÈRE :

819 797-7110 # 7430

HYDRO-QUÉBEC : Pannes 1 800 790-2424

Ligne INFO-VILLE (Loisirs et Animation) :

819 797-7107

Marc Paquin,

conseiller du district Nord

819 637-2637

paquin2009@gmail.com

CLÉRICY

Bibliothèque # 2134

Âge d'or # 2138

Fermières # 2135

La Clé de la relance # 2139

Salle municipale # 2136

Cuisine # 2137

MONT-BRUN

Bibliothèque # 7048

Cuisine # 7049

Bar # 7050

D'ALEMBERT

Salle communautaire et

local des jeunes # 5604

Salle de réunions # 5602

DESTOR

Local des jeunes # 2076

Bibliothèque 819 637-2279

Salle communautaire # 2077

CLSC

POINTS DE SERVICE

Cléricy : 819 637-2030

Destor : 819 637-2827

PROBLÈMES DE VOIRIE

Routes MTQ 819 763-3532

Routes Ville 819 797-7122

D'ALEMBERT

Lundi — Mardi — Jeudi

Cynthia Brunet, coordonnatrice

Lundi et mardi # 5600

Cynthia.brunet@rouyn-noranda.ca

Luc Nadon, agent de développement rural

Jeudi # 5601

luc.nadon@rouyn-noranda.ca

**POUR LE QUARTIER DE D'ALEMBERT
LES DEMANDES DE PERMIS SE FONT À
L'HÔTEL DE VILLE # 7319**

DESTOR

Mardi — Mercredi — Jeudi

Cynthia Brunet, coordonnatrice

Mercredi et jeudi # 2073

Cynthia.brunet@rouyn-noranda.ca

Chantal Leclerc, préposée à la réglementation et vigie

Mardi et jeudi AM # 2133

chantal.leclerc@rouyn-noranda.ca

Luc Nadon, agent de développement rural

Mardi # 2074

luc.nadon@rouyn-noranda.ca

SÛRETÉ DU QUÉBEC

Vandalisme et vitesse excessive

Notez le plus d'informations possibles et

déposez une plainte immédiatement au

819 763-4846 (l'appel restera confidentiel)

AMBULANCE

POLICE

POMPIERS

9-1-1

TRAVAUX PUBLICS (Pour urgences municipales) : 819 797-7121