

Les 2 Rives.com

JEAN-BERNARD ÉMOND
 Député de Richelieu
« Je suis là pour vous! »

ASSEMBLÉE NATIONALE DU QUÉBEC

f
t
i



153773

Section GOLF
Page 18

Cahier Maison et jardins
Pages 19 à 27



Mario Lavallée et Éric Lupien, propriétaires de Fruits des îles inc.

ASSEMBLÉE PUBLIQUE DE CONSULTATION LE 30 AVRIL

LE PROJET DE CANNEBERGIÈRE FRANCHIT UNE ÉTAPE IMPORTANTE

Pages 6 et 7

Photo Pascal Cournoyer | Les 2 Rives ©

Photo Pascal Cournoyer | Les 2 Rives ©

Une proche aidante lance un cri du cœur
 Pages 4 et 5

Les Rebelles à trois victoires de soulever la Coupe
 Page 35

Photo Steve Gauthier | Les 2 Rives ©

BOTANIX
 Décors et jardins

Des aubaines plein la cour
VOIR LA CIRCULAIRE

Récoltez de nouvelles offres

SCANNEZ avec l'appareil photo de votre téléphone pour voir la circulaire



223963

OUVERTURE
 Samedi 27 avril 2024

villiard
 SERRES & JARDINS

SAM - DIM : 8 H 00 À 17 H 00 | LUN : FERMÉ | MAR - VEN : 8 H 00 À 18 H 00 | 400, RANG ST-YVES, ST-AIMÉ | 450 788-2361 | VILLIARDSERRESETJARDINS.COM

Tous engagés dans des projets d'ici



587 181 \$ remis à notre collectivité à travers près de 150 initiatives soutenues au cours de la dernière année.

desjardins.com/caissepierredesaurel | [f/caissepierredesaurel](https://www.facebook.com/caissepierredesaurel)

 **Desjardins**
Caisse Pierre-De Saurel

Atteinte de leucémie, une Soreloise s'investit totalement pour la cause

Stéphane Fortier | Les 2 Rives

La Soreloise Frieda Stéphanie Dibong est présentement en campagne de financement pour la Société de Leucémie & Lymphome du Canada afin d'amasser des fonds destinés à la recherche pour lutter le plus efficacement possible contre cette pernicieuse maladie.

C'est que M^{me} Dibong, 47 ans, qui est infirmière clinicienne de métier et présentement gestionnaire au CISSS de la Montérégie-Est, a appris une nouvelle qui l'a complètement assommée en 2018. Son médecin lui a annoncé qu'elle était atteinte de Leucémie Myéloïde Chronique (LMC). Sa vie a basculé à partir de ce moment. « Au moment où le médecin m'annonce la nouvelle, je ne suis pas sûre que je l'écoute, je n'entends rien, je suis choquée, sonnée, tétanisée, abattue, ramollie, bizarre, je vois des étoiles, tous les sentiments passent dans ma tête en très peu de temps », de décrire M^{me} Dibong.

Mais la vie avec son sens de l'humour a réussi à tarir ses larmes, tellement le coup de massue a été de taille, s'est-elle dit à l'époque.

« En sortant du bureau médical avec en prime, une prescription de chimiothérapie orale pour cinq ans, j'arrive dans le stationnement, je ne sais même pas où aller, j'appelle une de mes sœurs et je lui transmets ce que je pense que le médecin m'a dit. Tout devient lourd, je me demande comment je vais faire l'annonce à mon mari. À mes enfants. Ce que je vais devenir. Pourquoi moi? Je pense à la mort puisqu'infirmière que je suis, j'accompagne les patients dans leurs parcours. Je comprends que je vais devoir céder ma place pour me faire soigner aussi à mon tour. En étant atteinte de cette maladie, j'ai gagné le gros lot », nous dit ironiquement M^{me} Dibong.

Elle prévient son entourage qu'il est possible qu'elle éprouve beaucoup de fatigue,



Frieda Stéphanie Dibong, atteinte de leucémie, a décidé de s'investir afin de sensibiliser les gens à la cause et inviter les gens à contribuer à la recherche sur le cancer du sang.

Photo gracieuseté

que le traitement est lourd, avec des effets secondaires et, en fin de compte, que cette maladie peut entraîner la mort.

Sensibilisation

Pour elle, il est important que les gens sachent que cette maladie du sang, ce cancer, arrive sans signe précurseur, il est insidieux. Et maintenant? « Je ne suis pas encore en rémission. Je suis encore en traitement de chimiothérapie. N'importe qui peut être atteint de cette maladie. Saviez-vous qu'il existe 137 formes de cancer du sang? Il est aussi important d'informer les gens sur cette réalité », croit M^{me} Dibong.

Cette dernière rappelle que les effets de chimiothérapie sont multiples et durs à supporter. Mais heureusement, Frieda, comme infirmière, sait bien gérer les hauts et les bas de son traitement pénible et... « C'est grâce à la recherche que maintenant, les personnes atteintes peuvent bénéficier d'un traitement par voie buccale et non seulement par injection », précise Frieda Stéphanie Dibong.

Justement son histoire l'a marquée au point où elle a décidé de s'investir pour la cause et faire réaliser aux gens que la recherche doit se poursuivre.

En tant que candidate Visionnaire pour la campagne de financement de la Société de Leucémie & Lymphome du Canada, Frieda Stéphanie demande le soutien du public afin qu'elle atteigne son objectif de 50 000 \$, au cours de sa campagne qui se terminera le 30 mai prochain. Son but ultime est de contribuer à guérir les patients atteints du cancer du sang. « Je représente Sorel-Tracy et j'aimerais bien montrer au Québec en entier qu'à Sorel-Tracy, on est les plus sensibilisés à la cause en faisant un don et en rejoignant l'équipe », de conclure M^{me} Dibong.

Au total, on compte neuf autres candidats Visionnaires au Québec dont l'objectif est de récolter 500 000 \$. Jusqu'à présent, les entreprises, commerces et institutions de Sorel-Tracy ont été sollicités.

Pour faire un don, on se rend au www.visionnairesdelannee.ca

Peu d'opposition au règlement d'emprunt de 45 M\$ pour le complexe aquatique

À la suite de la période de registre tenue du 15 au 19 avril concernant le règlement d'emprunt de 45 M\$ pour l'exécution des travaux de construction du complexe aquatique, seulement 111 signatures ont été recueillies.

Des citoyens se sont manifestés, par les biais de réseaux sociaux, notamment, pour la signature d'un registre. Afin d'entraîner la tenue d'un scrutin référendaire ou le retrait du règlement d'emprunt, il fallait recueillir 2968 signatures.

Parmi les personnes ayant signé le registre, on retrouvait notamment Jocelyn Daneau, ex-candidat à la mairie de Sorel-Tracy, qui a écrit de nombreux articles sur son blogue en ligne afin de dénoncer le processus menant à la signature de ce registre et Denis Courville, lequel, pour sa part, a déjà brigué les suffrages pour un poste de conseiller municipal et n'a jamais caché son opposition à ce règlement d'emprunt.

Rappelons que le conseil municipal a autorisé, en séance publique le 25 mars, un emprunt allant jusqu'à 45 M\$ pour le nouveau complexe aquatique. Le gouvernement du Québec a bonifié de 6 M\$ sa subvention à la Ville de Sorel-Tracy. Au total, la Ville bénéficie donc d'une subvention de 26 M\$ pour ce projet en provenance des gouvernements fédéral et provincial dans le cadre du PAFIRS (Programme d'aide financière aux infrastructures récréatives et sportives).

La prochaine étape devrait maintenant être le lancement de l'appel d'offres public qui permettra d'octroyer le contrat et de déterminer le budget final pour la construction du complexe. Dans l'intervalle, la Ville explore différentes avenues pour consolider le montage financier et réduire les coûts assumés par la Ville pour le complexe. Si tout se déroule comme prévu, l'ouverture du futur complexe aquatique devrait se faire en 2026 puisque la construction pourrait durer deux ans.

Rappelons que la piscine Laurier R.-Ménard, construite en 1966, connaît de nombreux problèmes récurrents et arrivera bientôt à sa fin de vie utile. S.F.

MAGASINEZ LOCAL. ACHETEZ STIHL.



LOCATION
FGL
1983 inc.

1610, rue Bourget,
Sorel-Tracy, QC, J3R 4X2

450 742-5634

www.locationfgl.com



TONDEUSE À GAZON À BATTERIE
RMA 460 (ENSEMBLE) AK711

PLATEAU 19 PO - AK 30 - AL 101 - 61,8 LB

69999 \$

PDSM



Coupe-herbe
d'une valeur de
19999 \$

RECEVEZ UN

COUPE-HERBE À BATTERIE
FSA 57 U[®] GRATUIT[®]

à l'achat d'un ensemble
RMA 460 (ENSEMBLE) ou
RMA 460 V (ENSEMBLE) et d'une
deuxième batterie AK 30.



TONDEUSE À GAZON
AUTOPROPULSÉE À BATTERIE
RMA 510 V (ENSEMBLE) AP111

PLATEAU 21 PO - AP 300 S - AL 301 - 63,9 LB

99999 \$

PDSM

RECEVEZ UNE

BATTERIE AP 300S GRATUITE[®]
à l'achat d'une tondeuse **RMA 510 (ENSEMBLE) ou RMA 510 V (ENSEMBLE).**

Les détaillants peuvent vendre à prix moindre. Les prix sur tous les produits et accessoires resteront en vigueur jusqu'au 28 juin 2024. Les descriptions et les illustrations sont exactes au mieux de notre connaissance au moment de la publication et sont modifiables sans préavis. STIHL Limitée n'est pas responsable des erreurs d'impression et le détaillant STIHL local détient le pouvoir final de décision des prix des produits. Les prix sont valides chez les détaillants participants uniquement jusqu'à épuisement des stocks.

[f](https://www.facebook.com/stihlcanada) [i](https://www.instagram.com/stihlcanada) [y](https://www.youtube.com/stihlcanada) [p](https://www.pinterest.com/stihlcanada) | STIHL CANADA

Systeme de batterie. Créé par STIHL.
[WWW.STIHL.CA](http://www.stihl.ca)

239277

Une Soreloise dénonce le manque d'aide financière dédiée aux proches aidants



ALEXANDRE BROUILLARD
abrouillard@les2rives.com

À 51 ans, le diagnostic tombe comme un coup de marteau pour Louis Lafrenière : il est atteint d'Alzheimer précoce. Du jour au lendemain, sa femme Geneviève Coutu devient proche aidante. Quatre ans après cette annonce fatidique, la Soreloise déplore le manque d'aide financière disponible pour les proches aidants, souhaitant ainsi paver la voie aux personnes qui vivront la même situation dans le futur.

Lorsque rencontrée par notre journaliste, Geneviève Coutu a admis d'emblée ne pas chercher un quelconque montant ou la compassion du public. Son objectif se veut plutôt noble, soit informer les gens qu'une faille existe dans l'aide apportée par l'État pour les proches aidants.

Ainsi, en médiatisant son histoire et celle de sa famille, elle espère que de nouveaux programmes financiers soient disponibles dans le futur. Parce que depuis quatre ans, aucun aspect de son quotidien n'est enviable : elle s'occupe à temps plein de son mari de 54 ans atteint d'Alzheimer précoce. Elle s'occupe de son hygiène, elle doit l'habiller, le faire manger, etc. Elle doit même le surveiller parce qu'actuellement, il agit comme un enfant d'environ six mois.

Pourtant, au début de leur relation il y a six ans, rien ne laissait présager un tel dénouement au couple. Mis à part l'histoire d'Alzheimer dans la famille de Louis.

« J'avais commencé à remarquer certains signes qui ne mentent pas, comme des difficultés à gérer ses finances. Il a même tenu le tuyau d'arrosage pendant six heures pour remplir la piscine, croyant qu'elle se remplirait plus vite. [...] Puis, après consultation, on pensait que c'était peut-être la maladie de Pick, mais c'était finalement l'Alzheimer précoce », relate la femme de 47 ans.

L'état de son mari s'est rapidement dégradé. Le verdict est tombé lorsqu'il était âgé de 51 ans, mais le neurologue croit que la maladie a commencé vers 46 ou 47 ans.

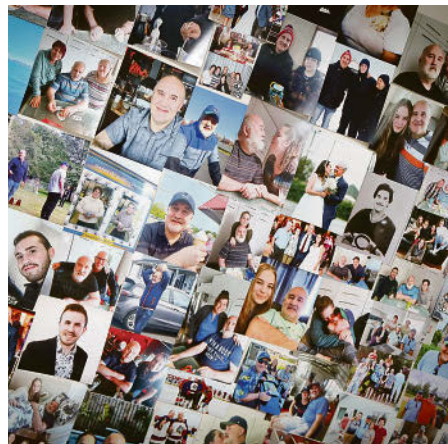

Geneviève Coutu garde plusieurs photos près du lit de son mari Louis Lafrenière pour se remémorer de bons souvenirs.

Photo Pascal Cournoyer | Les 2 Rives ©

« La maladie s'est développée à une vitesse exceptionnelle. Son neurologue, qui est très réputé, n'avait jamais vu ça », soutient la proche aidante.

Difficultés financières

Après une année et demie sur le chômage durant la pandémie, Geneviève Coutu par-

venait bon an mal an à joindre les deux bouts, notamment en multipliant les emplois à temps partiel tout en s'occupant de son mari. Elle est ensuite retournée au travail à temps plein en octobre 2021 pour éviter que son absence soit vue comme un refus de travail.

« En décembre, je n'étais plus capable. J'étais en télétravail à cause de la pandémie et mon mari se sauvait tout le temps. Il cachait mes affaires et faisait des crises. J'étais épuisée. Je suis donc tombée en arrêt de travail, pour finalement retourner au travail de juin 2022 à janvier 2023. J'ai recommencé à être épuisée. Mon mari était rendu à l'étape qu'il croyait de nouveau au père Noël. C'était comme avoir un enfant de cinq ans dans la maison », explique-t-elle.

M^{me} Coutu a donc demandé le chômage pour proche aidant, qui a duré plus ou moins 16 semaines. À ce moment, en août 2023, l'espérance de vie de son mari ne dépassait pas les six mois. Elle a donc eu accès au chômage de compassion.

En février dernier, alors que ce programme est venu à échéance, elle devait encore s'occuper de son mari, dont l'état

Gala Diversité 2024

Félicitations aux entreprises qui favorisent l'embauche de personnes immigrantes!

L'Orienthèque félicite l'entreprise Nuances MJ, récipiendaire du prix Diversité 2024.

Nuances



Avec la participation financière de :

Québec

Accès-région
UNE STRUCTURE D'ACCUEIL
PORTÉE PAR
L'Orienthèque

s'était grandement dégradé. « Il ne marche plus et il a un levier électrique. J'ai dû adapter ma maison pour ses besoins », indique-t-elle.

Geneviève Coutu est désormais sans emploi, et ce, depuis février, bien qu'elle aurait voulu obtenir un horaire à temps partiel. D'ailleurs, il est hors de question pour elle de placer son mari. « De toute façon, je n'ai pas les moyens de payer 2770 \$ par mois », soutient-elle.

« Parce qu'il est jeune et n'a pas 70 ans, beaucoup de services ne sont pas accessibles. Les produits d'hygiène, qui coûtent très cher par semaine, ne sont pas remboursés parce qu'il a l'Alzheimer. Pourtant, une personne soûle qui crash avec son véhicule et devient paralysée, ses produits hygiéniques seront payés », détaille-t-elle.

Depuis, la seule entrée d'argent est issue des rentes d'invalidité de Louis Lafrenière, qui représente environ 3400 \$ par mois. Après avoir payé l'hypothèque, les assurances, l'électricité, l'épicerie pour l'ensemble de la famille, la pension pour un garçon à M. Lafrenière, etc., il ne reste plus rien, assure la proche aidante.

« Je m'occupe donc de la balance. Mes quatre enfants sont aux études postsecondaires. Je ne suis même pas capable de les aider dans leurs études », admet M^{me} Coutu avec exaspération.

Officiellement, le couple n'a pas eu accès au Programme d'aides matérielles pour les fonctions d'élimination. Ils ne peuvent pas non plus bénéficier d'un crédit d'impôt pour les services de la COOP d'entretien ménager qui sont offerts aux 70 ans et plus.



Geneviève Coutu (à gauche) prend soin de son mari Louis Lafrenière, qui souffre d'Alzheimer précoce. Photo Pascal Cournoyer | Les 2 Rives ©

Une subvention peut être offerte aux 65 ans et moins, mais M. Lefebvre gagnait un salaire trop élevé pour bénéficier d'une exonération complète.

Ensuite, concernant les crédits d'impôt provinciaux, le couple reçoit 2100 \$ par année (aidant naturel), mais ne peut pas recevoir ceux pour le maintien à domicile des aînés (70 ans et plus) et pour les frais engagés par un aîné pour son autonomie (70 ans et plus).

Enfin, au niveau fédéral, le couple est en voie de recevoir 8100 \$ par an pour une « personne handicapée ». Ils ne sont toutefois pas admissibles au montant pour une personne à charge parce qu'ils sont mariés et ils sont inadmissibles au montant pour

aidant naturel à cause du revenu de Louis Lafrenière.

Par chance, elle obtient de l'aide de la part du CLSC, qui offre des heures de répit en envoyant de l'aide ponctuelle à son domicile. « Mais je ne peux pas utiliser ce temps pour travailler », déplore Geneviève Coutu.

Pour toutes ces raisons, elle est très inquiète financièrement. En plus de devoir vivre son deuil, elle devra faire face à plusieurs décisions, comme garder ou non la maison familiale. « Actuellement, je suis obligée de retirer nos REER pour vivre. [...] Je ne sais plus quoi faire », laisse-t-elle tomber.

Elle déplore aussi la fermeture du bureau de l'Association d'Alzheimer qui était auparavant installé à Sorel-Tracy. « Le

plus proche est maintenant à Longueuil, mais ils sont débordés. Heureusement, il reste l'Association des Aidants Naturels [du Bas-Richelieu] ici », mentionne Geneviève Coutu.

Rejoint par le journal, Jean-Bernard Émond a admis vouloir aider la famille. Il a d'ailleurs discuté par téléphone avec M^{me} Coutu le lundi 22 avril. « On va tout faire en sorte pour lui venir en aide, a-t-il révélé. Les proches aidants ont tout mon respect. » Ce dernier a d'ailleurs déjà siégé sur le conseil d'administration de l'Association des Aidants Naturels du Bas-Richelieu.

Geneviève Coutu a révélé que le député s'est engagé à aborder le dossier à l'Assemblée nationale le 23 avril « pour gratter les fonds de tiroirs ». Cette dernière se dit encouragée, mais ne souhaite pas s'emballer trop rapidement.

Aimer jusqu'à la dernière seconde

Malgré les difficultés financières, Geneviève Coutu tient mordicus à offrir une belle fin de vie à son mari. « Il avait trois rêves quand je l'ai rencontré : se marier, avoir une fille et visiter Hawaï. Nous nous sommes mariés et nous avons passé une semaine à Hawaï en 2022 », confie la proche aidante avec joie.

C'est d'ailleurs son gendre qui a offert le voyage à toute la famille. Un geste d'une grande générosité que tenait à souligner M^{me} Coutu. « Mes enfants sont très impliqués et m'aident beaucoup », assure-t-elle.

« Je n'ai plus espoir pour moi, mais pour les autres oui. Si quelqu'un avait parlé de cet enjeu avant moi, peut-être que ça m'aurait aidée aujourd'hui », conclut Geneviève Coutu avec émotion.

239407

GRANDE LIQUIDATION

MINI-EXCAVATRICES

DES MODÈLES 2023

SOREL-TRACY

NEUFS SEULEMENT



8 500\$



10 500\$



8 200\$



7 500\$

Sur rendez-vous

Contactez-moi :
Jean Marie Tardif
418 563-2201
 Métal International T inc.

Mardi 23 avril 2024 - Les 2 Rives - 5

Cannebergière à Sainte-Anne-de-Sorel

Une vitrine technologique verte et respectueuse de la communauté

Alexandre Brouillard | Les 2 Rives

Acceptabilité sociale, respect de l'environnement; Éric Lupien et Mario Lavallée ne laissent rien au hasard dans leur projet de cannebergière qu'ils qualifient de vitrine technologique.

Les acolytes sont à l'origine de l'entreprise Fruits des îles inc. qui est derrière le projet de la cannebergière projeté au sud du chemin du Chenal-du-Moine, à Sainte-Anne-de-Sorel.

« Le projet a beaucoup évolué depuis un an, informe d'emblée Éric Lupien. On a passé l'étape de l'acceptabilité auprès du ministère de l'Environnement. On a eu un bon support des gens de l'Environnement et de Québec. On a eu une entente de principe, donc on a été capable de travailler sur quelque chose de concret et non pas à l'aveuglette. »

Ainsi, dans la dernière année, la cannebergière a réussi l'étape de la recevabilité, soit fournir l'ensemble de la documentation et les preuves nécessaires prouvant que le projet respecte l'environnement.

« On en fait beaucoup pour l'environnement et on a un impact positif contrairement à la culture qu'il y a là présentement. Avec l'arrivée d'une cannebergière, on réduit les éléments chimiques qui sont envoyés dans la nature. On réduit aussi l'érosion des sols et concernant les prélèvements d'eau, on est autonome en pluie même si on a une source d'eau au fleuve qui est là en cas d'urgence », détaille Éric Lupien.

Concernant le déboisement, l'entrepreneur assure que très peu d'arbres seront coupés. « Ils seront compensés à 125 % et la petite zone de milieu humide qu'on touche sera compensée à 110 % », révèle M. Lupien, ajoutant qu'un plan existe également pour les abeilles, les hirondelles de sables, les chauves-souris, etc.

Sur le site Web du Bureau d'audiences publiques sur l'environnement (BAPE), il est indiqué que le déboisement et le remblai de milieux humides occasionneront une perte de sept hectares. Aussi, il informe que l'eau nécessaire au remplissage initial du bassin d'irrigation et à la phase d'exploitation de la cannebergière serait prélevée directement



Éric Lupien et Mario Lavallée, de l'entreprise Fruits des îles inc., sont derrière le projet de cannebergière à Sainte-Anne-de-Sorel et Sainte-Victoire-de-Sorel. Photo Pascal Cournoyer | Les 2 Rives ©

du fleuve Saint-Laurent. « Lors de son exploitation, la gestion de l'eau se ferait en circuit fermé, l'inondation des champs se ferait par gravité, puis l'eau serait pompée dans le bassin d'irrigation après utilisation », est-il indiqué.

« Situé en plaine inondable près du fleuve et de la rivière Yamaska en Montérégie, le site présente des atouts favorables à la culture de la canneberge qui nécessite des quantités d'eau importantes et le maintien de conditions hydrologiques spécifiques qui varient en cours d'année, notamment lors de l'inondation des champs pour la récolte à la fin de l'automne et pour assurer la protection hivernale », révèle aussi le BAPE.

« Rien n'est laissé au hasard! On a été passé au peigne fin le plus fin, ce qui nous a permis d'avoir l'acceptabilité. [...] On a vraiment fait nos devoirs en fonction de nos impacts sur la population et sur l'environnement », souligne Éric Lupien.

Les caractéristiques du projet

S'étendant sur une superficie de près de 700 000 m², le projet de cannebergière serait composé de 12 bassins de culture, d'un bassin d'irrigation, de deux bassins de récupération, d'une station de pompage et d'un bâtiment administratif avec une salle d'opération. Les bassins seront ceinturés de digues permettant de maintenir le niveau d'eau souhaité selon les différentes phases d'exploitation.

Les instigateurs prévoient encore développer leur cannebergière comme une vitrine technologique. « On veut aller encore plus loin. On est rendu avec l'intelligence artificielle (IA) au niveau de la gestion. On va mesurer l'évaporation de la plante. Autrement dit, la transpiration de la plante. Ce qui déclenche l'arrosage. Il n'y aura donc aucune improvisation à ce niveau-là. On sera des utilisateurs mini-

mums d'eau. Ce sera une ferme 100 % électrique et à la fine pointe de la technologie qui utilise l'IA », explique Éric Lupien avec passion.

Initialement estimé à 25 M\$ d'investissements, le projet est maintenant évalué entre 27 et 28 M\$. « On est présentement prêts à construire, révèle l'entrepreneur. Que ce soit au niveau des soumissions ou de l'ingénierie, on est prêts! Néanmoins, les prévisions sont plus de démarrer la construction cet automne, pour avoir moins d'impact sur les citoyens lors des transports. Et non pas durant la période estivale durant laquelle les fenêtres sont ouvertes et les gens sont en période de barbecue. »

Sans oublier Sainte-Victoire-de-Sorel

Pour la conception de la cannebergière à Sainte-Anne-de-Sorel, Éric Lupien prévoit prélever le sable nécessaire sur un autre lot lui appartenant à Sainte-Victoire-de-Sorel.

« Tout est interrelié. On a besoin de ce sable pour Sainte-Anne. Mais si on veut faire notre phase deux, c'est-à-dire la cannebergière à Sainte-Victoire, on doit défaire les montagnes de sable là-bas et l'aplanir. C'est stratégique. Tout est attaché et séquentiel », explique l'initiateur.

Rappelons qu'en 2023, Fruits des îles inc. avait obtenu l'accord de la Commission de protection du territoire agricole du Québec (CPTAQ) pour poursuivre le projet d'aménagement de deux sites de production de canneberges situés à Sainte-Victoire-de-Sorel et à Sainte-Anne-de-Sorel.

En guise de conclusion, Éric Lupien rappelle que le projet sera écoresponsable et visuellement beau. « Il n'y aura plus d'épandage de fumier, plus de rotoculteur... Les gens au final seront contents. Mais, il est normal que certains se posent des questions parce que c'est la première cannebergière dans la région », conclut-il.

Accès-région

UNE STRUCTURE D'ACCUEIL
PORTÉE PAR
L'Orienthèque

CLUB DE
DISCUSSION

Nouvelle formule!



LA TECHNOLOGIE : BONNE OU MAUVAISE?

Activité interactive où vous serez appelé à réfléchir, à partager vos idées et à défendre vos points de vue sur l'influence de la technologie dans nos vies.

Venez profiter de l'occasion pour argumenter sur un sujet chaud d'actualité et rencontrer de nouvelles personnes!

CAFÉ, VIENNOISERIES ET PRIX DE PRÉSENCE OFFERTS!

- Le vendredi 26 avril de 13 h 30 à 15 h
- Au Centre culturel, salle 202
- 3015, place des Loisirs, secteur Tracy
- 450 730-0181, poste 133



Numérisez le code pour vous inscrire.

Québec



Avec la participation financière de :

Cannebergière à Sainte-Anne-de-Sorel

Le BAPE organise une séance d'information publique



Shirley Bishop a présenté le breffage aux médias le 17 avril dernier concernant le projet de cannebergière à Sainte-Anne-de-Sorel. Photo capture d'écran



ALEXANDRE BROUILLARD
abrouillard@les2rives.com

Le projet d'une cannebergière se concrétise de plus en plus à Sainte-Anne-de-Sorel. La dernière étape se dressant devant les deux instigateurs de l'entreprise Fruits des Îles inc., Éric Lupien et Mario Lavallée, est la séance d'information organisée par le Bureau d'audiences publiques sur l'environnement (BAPE) le 30 avril prochain.

La période d'information publique se déroule du 10 avril au 10 mai et culminera avec la séance du 30 avril prochain à 19 h 30, au Centre de services municipaux de Sainte-Anne-de-Sorel (salle communautaire) situé au 1685, chemin du Chenal-du-Moine. Celle-ci sera diffusée en direct sur la page Facebook du BAPE.

L'objectif de la période d'information publique est de permettre à la population de s'informer sur le projet.

Le 17 avril dernier, lors du breffage média en ligne, Shirley Bishop du BAPE a expliqué que par ce processus d'information, le BAPE effectue son devoir en lien avec la Loi sur la qualité de l'environnement. « Cette dernière prévoit que tout projet d'envergure présentant un risque environnemental élevé doit respecter certaines exigences avant d'obtenir une autorisation gouvernementale. Il s'agit de la procédure d'évaluation et d'examen des impacts sur l'environnement », a-t-elle expliqué.

Lorsqu'un projet est soumis à cette procédure – comme dans le cas présent – l'initiateur doit réaliser une étude d'impact environnemental. Une fois l'étude jugée recevable, la période d'information publique est mise en branle.

Toutes les informations sur l'étude réalisée concernant la cannebergière et le pro-

cessus de la période d'information sont disponibles sur le site web du BAPE https://www.bape.gouv.qc.ca/fr/dossiers/canneberges_sads/.

Examen public

Durant le cheminement, toute personne, tout groupe et toute municipalité peut demander un examen public du projet de la cannebergière, en soumettant des motifs justifiant la tenue d'un examen public du BAPE et l'intérêt concernant le milieu touché par ledit projet. Les demandes doivent être transmises au ministre responsable de l'Environnement, Benoit Charette, au plus tard le dernier jour de la période d'information publique, soit le 10 mai à 23 h 59.

Advenant son lancement, ce processus durera neuf mois durant lesquels trois étapes seront complétées, soit l'audience publique, la consultation ciblée et la médiation. Un rapport serait produit par le BAPE pour être déposé au ministère qui le diffusera au public.

Si aucune demande ne parvient au ministère, le rôle du BAPE se terminera le 10 mai et le projet pourra débuter immédiatement.

Rappelons que le BAPE est un organisme public impartial qui a pour mission d'éclairer la prise de décision gouvernementale par des constats et des avis adressés au ministre.

Aller de l'avant

Rejoint par le journal, Éric Lupien a révélé que ce processus était devenu incontournable, alors que la cannebergière est projetée en zone inondable.

« À travers le BAPE, on est très lucide. On est certain que des citoyens vont venir poser des questions. Le 30 avril, on sera plus d'une dizaine de professionnels de tous acabits, que ce soit du côté de l'environnement, de l'ingénierie, de la simulation ou de l'hydrologie. Il y aura la panoplie de professionnels crédibles pour répondre à la population », mentionne Éric Lupien.

« On voit donc le BAPE positivement pour démystifier toutes les questions », conclut l'entrepreneur.



ODESSA

POISSONNIER

Votre spécialiste

DU 25 AVRIL AU 8 MAI

SURVEILLEZ NOS ARRIVAGES DE HOMARDS



16⁹⁹\$

/UN

10\$

D'ÉCONOMIE



19⁹⁹\$

/UN



16⁹⁹\$

/454 G

9\$

D'ÉCONOMIE



129⁹⁹\$

/12 X 225 G



12⁹⁹\$

/UN



24⁹⁹\$

/UN



PRODUITS MAISON

DISPONIBLES

PÂTES VARIÉS (SAUMON, FRUITS DE MER, MEXICAIN & POULET)

TOURTIÈRES ÉPICÉES ET NON ÉPICÉES

PIZZAS AUX FRUITS DE MER (BÉCHAMEL ET SAUCE TOMATE)

COQUILLES

RAGOÛT GIBELLOTTE

GRANDE VARIÉTÉ DE SALADES

TARTES DE DIFFÉRENTS SAVEURS

6950 QC-132 (Marie-Victorin) | Sorel-Tracy (QC) | J3R 1S6 | (450) 743-0644

Selon disponibilité en magasin ou jusqu'à épuisement des stocks. Les photos de cette publicité sont des présentations suggérées.

Mardi 23 avril 2024 - Les 2 Rives - 7



LOUISE GRÉGOIRE-RACICOT

Chroniqueuse

Pas dans mon centre-ville?

Étonnant ce refus du Service d'urbanisme de Sorel-Tracy et du Comité consultatif d'urbanisme de recommander la construction d'un 60 logements, rue Charlotte. Trop gros, trop moderne, disent-ils. Et le conseil tarde à trancher!

Pourtant ce projet répond aux vœux du conseil de densifier la population au centre-ville sur un terrain déjà occupé et desservi. Un des plus excentriques du centre-ville. Ainsi ses sept étages ne feront pas ombrage aux voisins, pas plus que les ascenseurs à grains d'une hauteur semblable situés à quelques rues diamétralement opposées.

Voilà un édifice inspiré d'un bâtiment trifluvien construit en 1939. Trois-Rivières a un centre-ville différent de celui de Sorel-Tracy, mais la ville a l'âge approximatif (1634 vs 1642) de Sorel-Tracy.

Il remplacera l'édifice actuel datant de 1955, donc pas patrimonial du tout et aux limites nombreuses. Les promoteurs en feront certainement un bâtiment plus vert!

L'édifice sera occupé par des commerces et bureaux aux deux premiers étages et en comptera cinq résidentiels, en brique pour l'appartenir à l'édifice Cyrille-Labelle. Pour la modernité, il faudra repasser. Il n'aura rien à voir avec le nouvel édifice de la Banque nationale qu'on a pourtant autorisé!

Autre aspect mis en valeur par les promoteurs : un édifice au toit vert donc un flot de chaleur de moins dans ce secteur. Et l'ajout de deux étages de garage souterrain, ce qui réduit la perte de stationnement au centre-ville.

Cet édifice ajoutera à l'assiette fiscale soreloise beaucoup plus que le 56, rue Charlotte actuel évalué à 614 500 \$ et versant 21 589 \$ de taxes foncières. Même si le coût du projet n'a pas été révélé, on peut croire que le gain fiscal sera respectable.

Les pous en faveur du projet sont supérieurs aux contres. On peut presque le voir comme inespéré et mené en plus par un Maskoutain, citoyen de la MRC de Pierre-De Saurel.

La Ville a tout le loisir de discuter avec les promoteurs sur les améliorations à apporter. Mais rejeter du revers de la main une telle approche est un pensez-y bien. La revitalisation du centre-ville urge et cet édifice, en amenant plus de 100 personnes à y vivre, ne pourra que stimuler l'installation de commerces de proximité. Un autre objectif du conseil.

Somme toute on est en présence d'un projet qui répond à toutes les règles urbanistiques de la ville et sera construit sans coupe d'arbres. Une autre priorité du conseil. Le reste est question de goût.

Peut-on dire non à un tel projet quand ses promoteurs sont aussi collaboratifs? J'en doute fort!

Pas dans ma cour

Quand le syndrome « Pas dans ma cour » prévaut, plus rien ne va. La désinformation s'emballe pour entraver des projets pourtant susceptibles d'ajouter à la vie économique et sociale d'une municipalité.

Massueville en sait quelque chose : quelques personnes se sont opposées fortement à ce que la microbrasserie VALEA opère quelques jours par semaine l'été jusqu'à 21 heures une terrasse voisine de ses installations. Le promoteur a lancé la serviette.

Ce syndrome continue de s'imposer. Toutes les raisons sont bonnes pour y recourir. Il traduit une vision individualiste de rejet. Il s'inscrit entre l'intolérance et le droit à l'opposition et chose certaine, les opposants à un projet manifestent plus que ceux qui l'approuvent.

Il appartient aux élus de jouer un rôle de médiateur puis d'arbitre. Massueville l'a fait!

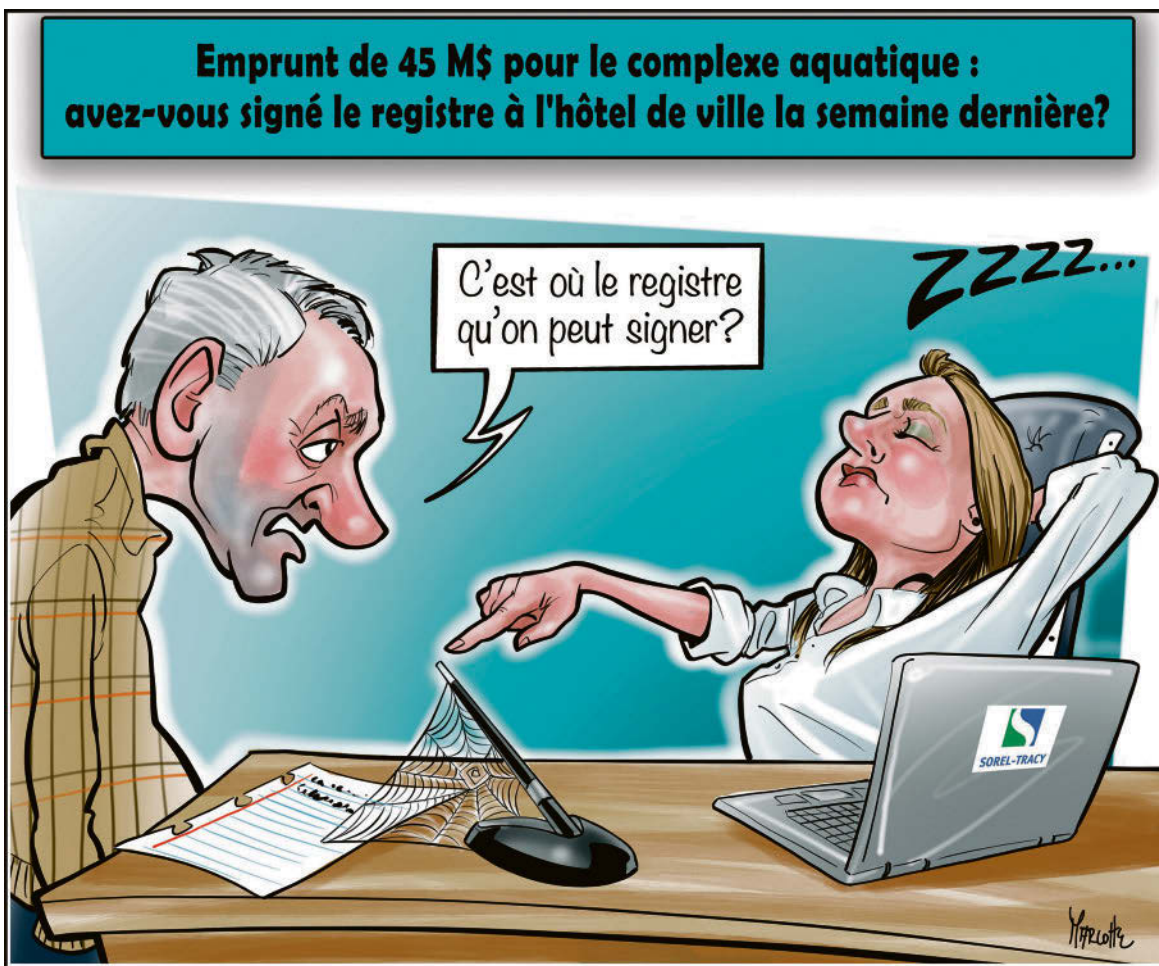

CLINIQUE **CGM**

SCULPTE TON CORPS DE RÊVE

coolsculpting
Pour éliminer les graisses indésirables

cooltone
Pour renforcer tonifier et raffermir

RÉALISEZ VOS OBJECTIFS DE BEAUTÉ À LA CLINIQUE CGM

Appellez/textez au 450-808-0153, ou passez nous voir au 67, rue George, local 104, Sorel-Tracy.

Souvenirs d'ici

C'est à partir de 1962 que la Shawinigan Water and Power Company entame la construction de la centrale thermique de Tracy. L'année suivante, après la nationalisation de l'électricité, Hydro-Québec reprend l'édifice en construction et poursuit les travaux. La centrale sera finalement inaugurée le 25 avril 1968. Au début des années 1980, dans le but de réduire les inconvénients liés à la qualité de l'air, de nouvelles cheminées de 137 mètres de haut sont construites. En raison de la hausse constante du coût du mazout, des coûts d'entretiens élevés et de son impact écologique, la centrale thermique de Tracy ferme définitivement ses portes le 1^{er} mars 2011. Elle est graduellement démolie entre janvier 2013 et septembre 2015. (SHPS - P023, S1, SS7, D1)

Les 2 Rives.com

58, rue Charlotte, Sorel-Tracy (Québec) J3P 1G3
Tél.: 450 742-9408
redaction@les2rives.com
www.les2rives.com

Petites annonces
450 771-0677
Sorel-Tracy : 450 742-1002

Abonnez-vous à notre infolettre

Éditeur : Benoit Chartier
Directeur général : Marcel Rainville
Rédacteur en chef : Martin Bourassa
Directeur de production : Alex Carrière
Directeur de l'information : Jean-Philippe Morin
Journalistes : Alexandre Brouillard, Stéphane Fortier

Chroniqueurs : Denis Marion, Louise Grégoire-Racicot
Photographes : Pascal Cournoyer, Steve Gauthier
Caricaturiste : Gilles Marcotte
Contrôleur : Monique Laliberté
Publicitaires : Carole Pettigrew, Kevin Arseneault

Coordonnatrices aux ventes : Mélissa Giard, Marie-Pier Robidoux
Distribution par : POSTES CANADA / CANADA POST
Convention 44082562
Dépôt légal : Bibliothèque et Archives nationales du Québec

Membre de :

Ce produit est issu de forêts gérées durablement et de sources contrôlées
www.pefc.org

Merci de recycler ce journal.

Financé par le gouvernement du Canada

Hebdomadaire publié par **DBC COMMUNICATIONS INC.**
655, avenue Sainte-Anne, Saint-Hyacinthe, Québec J2S 5G4
Imprimerie Transcontinental s.e.n.c., division Transmag, 10 807, rue Mirabeau, Anjou,
Pour plainte ou requête : 450 773-6028
ISSN 0839-7864
Toute reproduction des annonces ou des informations est interdite

Canada

45 millions?



DENIS MARION

Chroniqueur
dmarion@gestionalterego.com

Il aurait fallu 2968 signatures au registre pour forcer la tenue d'un référendum sur le règlement d'emprunt de 45 M\$ pour la construction d'un nouveau complexe aquatique à Sorel-Tracy. Il y en a eu 111. Le projet ira donc de l'avant, mais, contrairement à ce qui a été dit par certains, ça ne signifie pas du tout que les citoyens auront à rembourser 45 M\$.

La plupart des grands projets d'infrastructure bénéficient de subventions importantes. C'est le cas du complexe aquatique qui a reçu au départ la confirmation d'une subvention de 20 M\$ à laquelle le gouvernement du Québec a allongé 6 M\$ supplémentaires, pour un total de 26 M\$.

Alors, pourquoi faire un règlement d'emprunt de 45 M\$?

Parce que dans les faits, lorsque le gouvernement accorde des subventions, il n'accorde pas le montant en un seul versement.

Il participe, année après année, au remboursement de l'emprunt que fait une municipalité. C'est la façon de faire.

Pour chacun des projets d'immobilisations, c'est la municipalité qui est responsable des emprunts contractés pour le réaliser. Mais, dans le règlement qui le permet, et que doit adopter le conseil municipal, on intègre un article qui indique le montant des subventions gouvernementales obtenues. Dans celui qui nous intéresse, il est clairement indiqué à l'article 7 que le « conseil affecte au paiement d'une partie du service de la dette une subvention de 26 M\$ qui sera versée ultérieurement », et ce, sur une période de 25 ans.

La subvention, et d'autres fonds provenant de commandites, par exemple, diminueront d'autant la part qui proviendra des taxes foncières. Tous les efforts seront faits pour construire le complexe aquatique pour un peu plus de 40 M\$, c'est donc autour de 60 % des coûts du projet qui sera financé par le gouvernement du Québec. C'est un montant appréciable, facilitant d'autant sa réalisation.

Quand on cherche à développer une ville ou une région, on doit atteindre un équilibre entre tous les enjeux auxquels on est confronté. Pour réussir la relance souhaitée, il faut en même temps accueillir de nouveaux résidents en diminuant la pénurie

de logements actuelle et retenir ici la population qui y réside déjà, particulièrement les jeunes. Pour ça, bien sûr, il faut améliorer les services et construire ou moderniser les infrastructures qui améliorent toujours la qualité de vie. Il faut le faire intelligemment en préparant l'avenir et en étant capable de se projeter.

Le complexe aquatique fait partie de ces calculs. La piscine Laurier-R.-Ménard, construite en 1966, est en fin de vie. On peut retourner ça de toutes les façons, il vient un moment où l'on ne peut plus faire du neuf avec du vieux.

Louise Grégoire-Racicot a bien expliqué récemment dans nos pages combien la Ville aurait économisé si elle n'avait pas hésité, il y a quelques années, à aller de l'avant avec un projet pourtant encore plus important.

C'est le genre de pression qui s'exerce sur nos élus municipaux. Regarder devant, prévoir, prendre des décisions difficiles, les présenter à la population et les expliquer. Inévitablement, le projet de complexe aquatique coûterait encore plus cher s'il ne se réalisait pas maintenant. On parlerait alors d'un rendez-vous manqué.

La population de Sorel-Tracy, et de toute la région, ne mérite pas cela. Elle mérite au contraire des décisions courageuses pour bien préparer l'avenir.

Uber Eats débarque à Sorel-Tracy

Après DoorDash en 2020, voilà qu'un autre service de livraison de restauration est disponible dans la région. Les services d'Uber Eats sont disponibles depuis le vendredi 19 avril.

« L'arrivée d'Uber Eats offrira aux restaurants locaux comme Le Belvédère, Pizza Sema ou Jim's Rôtisserie & Shish Taouk une nouvelle avenue pour accroître leur clientèle », souligne-t-on dans un courriel envoyé aux médias.

Selon une étude effectuée par la firme Public First, en 2022 l'application a généré des revenus supplémentaires de 201 millions pour les restaurateurs d'ici. En 2022, 66 % des consommateurs ont commandé à l'aide d'une application de livraison dans un restaurant où ils ne sont jamais allés.

Pour souligner l'arrivée d'Uber à Sorel-Tracy, l'entreprise annonce une offre de frais de livraison à 0 \$ pour les restaurants participants.

Cette arrivée s'inscrit dans une expansion qui inclut neuf autres nouvelles villes québécoises : Val-d'Or, Magog, Saint-Georges, Thetford Mines, Baie-Comeau, Lachute, Bromont, Témiscouata-sur-le-Lac et Saint-Louis-du-Ha! Ha!. Ainsi, l'application de facilitation de livraison est maintenant disponible dans près de 90 municipalités au Québec.

Uber Eats est également en processus d'embauche pour des livreurs. Pour des détails, on peut communiquer avec l'entreprise.

J.-P.M.

Chronique humoristique

Entretien avec une balle de baseball



STÉPHANE FORTIER

sfortier@les2rives.com

La saison de baseball mineur va débuter et votre journaliste fou a pu s'échapper de sa cellule capitonnée, le temps de se rendre dans un parc et rencontrer une balle de baseball perdue, oubliée par les joueurs. Mais il faudra faire vite, car les policiers de la SQ ont été appelés pour rattraper un journaliste en jaquette blanche et le reconduire à l'aile psychiatrique de l'Hôtel-Dieu. Oh! En passant, pour bien comprendre cet entretien, il vaut mieux être un peu familier avec les termes particuliers du baseball.

Journaliste : Play ball!

Balle : Tu veux faire une entrevue avec moi? J'pensais pas que je me ferais attraper. J'avoue que ça m'a frappée sur le coup.

J : Aussi bien en profiter et saisir la balle au bond. Est-ce qu'on vous demande souvent votre opinion?

B : Non. Parce qu'on me reproche trop souvent d'être dans le champ.

J : Avez-vous des buts dans la vie?

B : Oui. Trois.

J : Auriez-vous aimé être un artiste?

B : Et être une enfant de la balle? J'aurais aimé faire du cinéma. Jouer dans La balle et la bête, par exemple.

J : Ou autre chose?

B : Être une chemise. J'aurais seulement deux manches au lieu de neuf. Être représentante. J'aurais pu faire mon pitch de vente. Ou être une balle de foin. Je serais sans doute plus riche.

J : Parlons un peu de votre vie personnelle...

B : Une prise...

J : Vous ne voulez pas en parler?

B : Deux prises...

J : Bon! Ça va. On va changer de sujet.

B : T'es mieux sinon tu vas passer au bat et je vais me retirer. Ok! Dans le fond, je peux bien te parler de mon amie qui avait de belles courbes. Et elle avait du swing.

J : En autant qu'elle ne sentait pas le swing. Sérieusement, je vous imagine lors d'une belle soirée romantique avec une bonne bouteille de vin.

B : Alors, il vaudrait mieux pour moi que je sois une balle tire-bouchon.

J : Et pour manger?

B : Alors là, pas de doute, il vaut mieux être une balle fourchette.

J : Je vois que vous n'avez pas très bon caractère. Vous êtes une balle cassante. Mais vous semblez solidaire avec vos consœurs...

B : Nous les balles, on est tricotées serrées. Surtout les balles de laine. Ah! Ah! Ah!

J : Je trouve que vous avez beaucoup d'esprit en tout cas. Vous êtes une petite vite.

B : C'est vrai! Je suis du genre rapide, comme balle.

J : On m'a dit qu'entre deux matchs, vous lisiez de la poésie.

B : Oui, surtout du Émile Nelligant... de baseball, bien sûr.

J : Il paraît qu'après chaque match, les joueurs se réunissent dans une brasserie.

B : Oui, et ils commandent un pitcher.

J : C'est un beau défi de déjouer des frappeurs...

B : J'ai vu des joueurs essayer de frapper une balle papillon, rater leur coup et se retrouver avec une blessure à la chenille.

J : À la cheville, vous voulez dire... J'imagine que c'est comme le lapin qui a toujours le sourire aux lèvres. Ah! Ah! Ah!

B : Un point pour toi, mais non mérité.

J : Vous semblez avoir été frappée souvent. Vous avez des points de suture partout.

B : Nono! Ce sont des coutures. Normales pour une balle de baseball. En passant, il m'est arrivée, à l'occasion, d'être impliquée dans des matchs sans points ni coutures.

J : Lorsqu'un joueur frappe une fausse balle dans un cimetièrre, c'est ça qu'on appelle une balle morte?

B : ????



Photo freepik.com

J : Que serez-vous quand vous serez vieille?

B : Une balle molle, probablement.

J : On se revoit pour une nouvelle entrevue bientôt?

B : Ouan. Donne-moi un coussin. À la fin de la saison, pour un gars out comme toi, ce serait plus safe. Mais je serai là, à coup sûr. C'est coulé dans le marbre.

J : Et bien, au revoir la balle. Le compte est complet. Ah! Bonjour, messieurs les policiers...

N.B. Comme l'auteur de cette chronique vient d'être admis en psychiatrie de façon permanente, on ne sait à quel moment, il sera de retour en ces pages. Probablement pas avant le 7 mai.

Avril, mois de l'autisme

Les personnes ayant le TSA ont du talent à revendre

Stéphane Fortier | Les 2 Rives

Jade Thomas-Prescott est une personne identifiée avec un TSA (Trouble du spectre de l'autisme), mais à la regarder, on la considérerait comme une jeune femme comme les autres avec des rêves, des ambitions, qui réussit professionnellement et surtout, qui démontre que tous ceux qui ont des idées préconçues envers les personnes qui, un jour, ont reçu un diagnostic de TSA, doivent aller refaire leurs devoirs.

D'entrée de jeu, si l'on catégorisait auparavant les différentes formes de l'autisme, maintenant on les désigne sous le chapeau de Trouble du spectre autistique ou de l'autisme regroupant les conditions qui étaient connues sous les noms d'autisme, syndrome d'Asperger, TED non spécifié et Trouble désintégratif de l'enfance. « Le TSA fait partie de ce qu'on appelle la neurodiversité au niveau du fonctionnement. On parle de variabilités neurologiques », explique Pamela Paquin, travailleuse sociale au CLSC Gaston-Bélanger rattaché au CISS de la Montérégie-Est qui a donné un bon coup de pouce à Jade dans son cheminement.

Ceci étant dit, des exemples de personnes ayant été diagnostiquées TSA et qui ont une vie accomplie et remplie de promesses sont légion, Jade Thomas Prescott en étant un excellent exemple.

La genèse

Aujourd'hui âgée de 27 ans, poursuivant des études universitaires en vue de devenir éducatrice spécialisée et œuvrant d'ailleurs déjà dans le domaine, Jade Thomas Prescott a reçu un diagnostic de TSA à 24 ans seulement.

« Depuis que je suis toute jeune, j'ai toujours senti qu'il y avait des différences. À 23-24 ans, ma vie était devenue plus instable au niveau de mon ouïe, ma vision. J'étais devenue de plus en plus sensible aux bruits, à la

lumière ambiante. Cela devenait envahissant, au point où je n'étais plus fonctionnelle », relate Jade.

Et du point de vue personnel et social? « J'ai toujours eu des difficultés au niveau social, à interagir avec les gens. J'ai toujours su qu'il y avait quelque chose chez moi qui ne fonctionnait pas, sans savoir quoi et, le jour où l'on m'a diagnostiquée, j'avais enfin une explication », révèle celle qui ne s'est jamais découragée.

Jade a toujours été très bonne à l'école et a aussi été victime d'intimidation à cause de la perception que les autres avaient d'elle. Plus tard, elle a dû apprendre à adapter sa vie à son environnement. « Une fois que tu comprends ce que tu vis, tu n'essais plus de lutter avec tout le monde. Je fonctionne différemment et j'ai accepté ma condition. »

Jade admet également qu'elle doit composer avec des limitations. « Les limitations, c'est la société qui nous les impose. Quand je dis que je suis TSA et que les gens me répondent que cela ne paraît pas, cela m'insulte. J'ai tellement travaillé fort pour me développer un masque », dit-elle. Mais sans vouloir l'insulter, lorsqu'on rencontre Jade pour une première fois, on voudrait tous devenir amis avec elle.

Autre différence? « Les personnes non autistes sont comparables à des voitures à transmission automatique et les personnes autistes à des voitures à transmission manuelle. Cela prend plus d'énergie et de temps pour passer d'une vitesse à l'autre pour faire des choix. Il y a une différence dans la pensée et la perception du monde, des gens. Certaines choses sont innées chez les gens, nous on doit les apprendre », explique Jade.

Changeons notre perception

Pamela Paquin est travailleuse sociale et, avec ses collègues Krystel Goyette et Priscilla Viens, éducatrices spécialisées et Édith Capistran, travailleuse sociale, elle a voulu démontrer que les personnes diag-



Pamela Paquin, travailleuse sociale et Jade Thomas-Prescott, diagnostiquée TSA il y a trois ans.

Photo Stéphane Fortier | Les 2 Rives ©

nostiquées TSA ont beaucoup de potentiel dans diverses sphères, qu'elle soit artistique, culinaire, scientifique ou autres.

En ce mois de l'autisme, ces quatre jeunes femmes du CISS de la Montérégie-Est invitaient la population soreloise à la première édition de son événement TSA (trouble du spectre de l'autisme) – Spectre des talents, le 23 avril. Cette exposition qui se déroulait à la Maison de la musique de Sorel-Tracy, était unique et mettait en lumière les nombreuses passions et compétences des personnes autistes de la région.

« On arrive souvent dans la vie des gens quand ça ne va pas bien, mais il y a beaucoup de beau. On voulait du positif. Mettre de l'avant les forces, les talents, tous les côtés plus positifs que le TSA apporte », explique Édith Capistran, de son côté.

« Ils peuvent être fiers d'eux et chacune des personnes que j'ai rencontrées est différente. Ils ont des personnalités, des traits de caractère qui leur sont propres, comme tout le monde, d'ailleurs. Ils sont beaucoup plus qu'un diagnostic », lance spontanément Pamela Paquin.

Et elle reprend : « Tous ont du potentiel. Il reste seulement à le mettre en lumière. Il faut balayer les idées préconçues. Ce n'est pas vrai que les personnes TSA sont non verbales, qu'ils sont incapables de communiquer. C'est juste qu'une personne autiste doit s'adapter à une société non autiste. Ils vivent les mêmes difficultés de la vie que tout le monde », insiste Pamela, en invitant les gens, en ce mois de l'autisme, d'effacer les préjugés tenaces que l'on peut entretenir envers les personnes ayant un TSA.



DENTUROLOGISTE

MARCO BLOUIN

Examen gratuit – Service de denturologie
Fabrication de prothèses dentaires
Prothèses amovibles – Partielles ou complètes
Sur implants – Ajustement – Réparation
Protecteur buccal

306-B, boulevard Gagné, Sorel-Tracy
450 556-4055

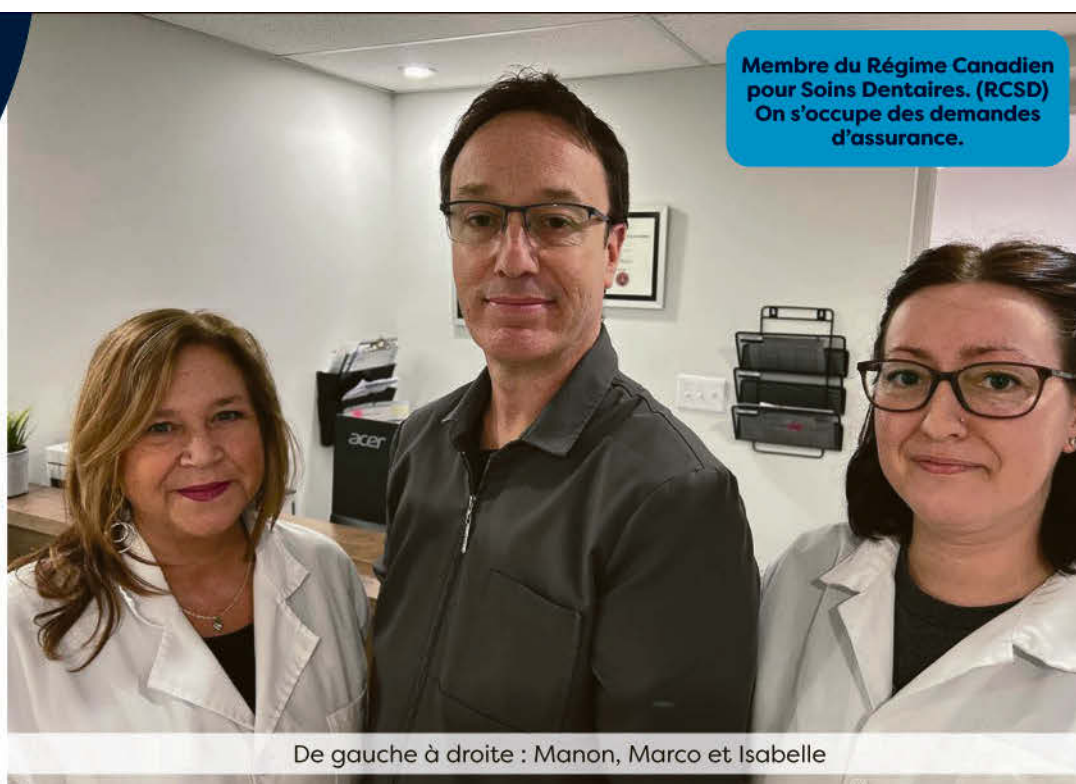

Membre du Régime Canadien pour Soins Dentaires. (RCSD)
On s'occupe des demandes d'assurance.

De gauche à droite : Manon, Marco et Isabelle



CONCOURS

Gagnez votre baril récupérateur d'eau de pluie!

AFIN DE SOULIGNER LE JOUR DE LA TERRE ET DIMINUER LA CONSOMMATION D'EAU POTABLE, LA VILLE DE SOREL-TRACY OFFRE À SES CITOYENS LA CHANCE DE REMPORTEUR L'UN DES 25 BARILS RÉCUPÉRATEURS D'EAU DE PLUIE*.

Pour participer, vous devez :

- Être résident de Sorel-Tracy
- Vous inscrire sur notre site Web : ville.sorel-tracy.qc.ca

Le concours se déroule du **lundi 22 avril à 7 h jusqu'au vendredi 26 avril à midi.**

Les gagnants seront ensuite avisés par courriel. Ils devront être en mesure de venir récupérer leur baril le mercredi 1^{er} mai ou le jeudi 2 mai, entre 7 h 30 et 15 h 30, au garage municipal (170, rue Victoria) avec une preuve de résidence.

*Les barils proviennent d'une entreprise d'économie sociale qui réutilise d'anciens barils alimentaires, ces derniers sont de couleurs variées et peuvent présenter certains défauts esthétiques qui n'affectent pas pour autant leur usage et leur durée de vie.

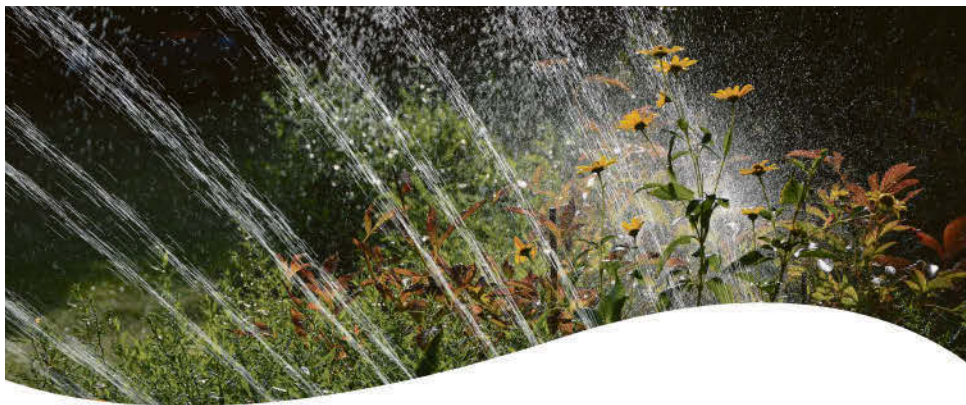

EAU POTABLE ET ARROSAGE : NOUVELLE RÉGLEMENTATION EN VIGUEUR!

Un nouveau règlement pour encadrer l'arrosage et l'utilisation de l'eau est en vigueur à Sorel-Tracy. Cette nouvelle réglementation vient modifier les journées autorisées pour l'arrosage extérieur. La Ville souhaite agir davantage pour éviter le gaspillage de l'eau potable!

Voici quelques points importants à retenir!



L'arrosage à la main, c'est permis en tout temps!

L'arrosage manuel d'un jardin, d'un potager, et de toute autre plantation est encore permis en tout temps à la condition d'utiliser un boyau d'arrosage à fermeture automatique et de tenir ce boyau à la main.



L'arrosage mécanique (ex. : arrosoirs oscillants) : limité à 2 jours par semaine!

ADRESSE PAIRE

Les mardis et les samedis, entre 20 h et 23 h

ADRESSE IMPAIRE

Les mercredis et les dimanches, entre 20 h et 23 h



L'arrosage automatique (ex. : gicleurs souterrains) : limité à 2 jours par semaine, la nuit!

ADRESSE PAIRE

Les mardis et les samedis, entre 3 h et 6 h

ADRESSE IMPAIRE

Les mercredis et les dimanches, entre 3 h et 6 h



Remplissage des piscines et des spas

Le remplissage des piscines et des spas doit dorénavant s'effectuer de nuit (entre 20 h et 6 h), sauf pour le montage d'une nouvelle piscine.



Des interdits qui demeurent interdits!

Le lavage ou l'arrosage d'une allée de stationnement, d'un trottoir, ou de toute autre surface de sol minéralisée demeure interdit en tout temps.

Pour consulter l'ensemble de la réglementation, rendez-vous sur la page Eau potable et arrosage disponible sur le site Internet de la Ville!



SOREL-TRACY

ville.sorel-tracy.qc.ca

450 780-5600

Suivez-nous sur   

Accident d'autocar en Virginie

Trois joueurs de baseball sorelois s'en sortent indemnes

Alexandre Brouillard | Les 2 Rives

Vers 3 h du matin samedi dernier, dans l'état de la Virginie, un autocar transportant des dizaines de joueurs de baseball québécois, dont trois Sorelois, a dévié de sa trajectoire pour terminer sa course dans le décor. Alors que toutes les personnes à bord s'en sortent indemnes physiquement, seul un entraîneur a subi de graves blessures.

Les trois joueurs de baseball originaires de Sorel-Tracy, Pierre-Carl Gendron, Charles Dionne et Julien Paquin ont connu toute une frousse, en pleine nuit, lorsque l'autocar transportant des jeunes issus de programmes sport-études des écoles secondaires Fadette (Saint-Hyacinthe) et Marie-Rivier (Drummondville) a percuté un arbre à Emporia, dans le comté de Greenville, en Virginie. L'autocar se dirigeait vers la Floride où les jeunes devaient participer à un camp d'entraînement de baseball.

« Lorsque mon gars m'a raconté l'histoire, j'en avais des frissons », confie le père de Pierre-Carl, Carl Gendron, qui est aussi président de l'Association de baseball amateur du Bas-Richelieu (ABABR).

L'un des entraîneurs, Yannick Powers, a été projeté de son banc lors de l'impact et a subi de graves blessures, dont des fractures à une jambe et au visage. Alors qu'on ne craint



Les jeunes joueurs de baseball gardaient le moral après l'accident, alors qu'ils s'étaient réunis dans un hôtel avant l'arrivée d'un autre autobus pour les ramener au Québec. Photo tirée de Facebook

pas pour sa vie, il devra prochainement passer sous le bistouri.

Tout s'est passé très rapidement. « Tous les jeunes dormaient dans l'autobus. Pierre-Carl m'a dit que tout d'un coup, ils se sont retrouvés sur le côté avec de la vitre partout et tous les sacs éparpillés. Tout le monde se demandait ce qui se passait. Mon gars m'a confié encore entendre dans sa tête les cris de Yannick », détaille M. Gendron.

Pierre-Carl, qui est en troisième secondaire, se rappellera longtemps de cet incident, qui n'est pas sans rappeler la triste histoire de l'accident d'autobus des Broncos de Humboldt dans laquelle 16 personnes

avaient perdu la vie en 2018. « J'en ai parlé avec mon gars, admet Carl Gendron. Nous sommes tous très chanceux que ce ne soit pas plus grave. »

Alors que l'enquête se poursuit et que la police locale n'a pas confirmé la cause de l'accident, l'une des hypothèses étudiées, selon divers médias, est que le chauffeur se soit endormi.

Des blessures psychologiques

Rapidement transportés vers un hôtel environnant, les passagers de l'autocar avaient peine à croire ce qui venait de se passer. Selon Pierre-Carl Gendron, les secours

américains sont intervenus rapidement. « Ils ont sorti les jeunes un à un sur une fenêtre du côté », informe le père du jeune homme.

Ils sont finalement rentrés au Québec avec un autre autobus. « En tout, ils ont fait 30 heures de route, pour finalement revenir à la maison. À leur arrivée à Saint-Hyacinthe, beaucoup de personnes étaient présentes pour les accueillir, dont la directrice. Ils auront beaucoup de support, dont de l'aide psychologique », mentionne M. Gendron, qui a dû annuler son escapade floridienne à la dernière minute, lui qui devait assister au camp d'entraînement et ramener son fils en avion.

« Pierre-Carl m'a dit que l'entraîneur Yohan Ochoa a été incroyable avec eux. Il a été lui aussi éjecté de son banc et a percuté le windshield, mais il s'en est sorti indemne. Les jeunes se sont soutenus ensemble », ajoute-t-il, remerciant au passage le personnel de l'école Fadette et Martin Bérubé, qui est aussi entraîneur au programme sport-études.

Maintenant, les jeunes et les autres occupants de l'autobus devront prendre le temps de soigner leurs blessures psychologiques. « Sur la route entre Saint-Hyacinthe et Sorel-Tracy, mon garçon était stressé lorsqu'on roulait dans des trous d'eau. Ce sera peut-être long à cicatriser, mais ils ont été chanceux dans leur malchance », conclut Carl Gendron.

UN GRAND BRAVO ET UN IMMENSE MERCI À NOS BÉNÉVOLES EXTRAORDINAIRES DU COMTÉ DE VERCHÈRES.

ASSEMBLÉE
NATIONALE
DU QUÉBEC



M. YVES DANIS
PAROISSE SAINT-LAURENT DU FLEUVE



Mme GINETTE DUPHILY
ARC-EN-CIEL DES SEIGNEURIES



M. GUILLAUME FORTIN-VIENS
CJE MARGUERITE-D'YOUVILLE



M. GEORGES HAMEL
PAROISSE SAINTE-TRINITÉ DE CONTRECOEUR



M. YOHAN MARCIL ET M. IKO SUTER
MDJ DE CONTRECOEUR



Mme LORAINNE MERCIER
CAB DE CONTRECOEUR



Mme EMMA POTVIN-CÔTÉ
QUARTIER DES AFFAIRES



M. SIMON SAVARD
DIABLERIES DE CONTRECOEUR

SUZANNE ROY
DÉPUTÉE DE VERCHÈRES

MINISTRE DE LA FAMILLE
MINISTRE RESPONSABLE DE LA MONTÉRÉGIE

Une 15^e Classique de golf Beauchemin-Fleury-Beauvillier-Aubé-Kubel le 21 juin



Pour assurer la réussite d'un événement comme la Classique de Golf Beauchemin-Fleury-Beauvillier-Aubé-Kubel, il est indispensable de compter sur plusieurs partenaires.

Photo Stéphane Fortier | Les 2 Rives ©

Stéphane Fortier | Les 2 Rives

Pour une 15^e année, la Classique de golf Beauchemin-Fleury-Beauvillier-Aubé-Kubel permettra de donner un coup de pouce à la Fondation du Cégep de Sorel-Tracy qui se consacre au bénéfice et au bien-être de ses étudiants.

En 2024, l'événement aura lieu le 21 juin prochain au club de golf Les Dunes et au Cabaret les Années Folles. « Mais nous dévoilons une nouveauté, cette fois. La Classique sera présentée en alternance au Club de golf Les Dunes et au Club de golf Continental », a annoncé Myriam Arpin, directrice générale de la Fondation du Cégep de Sorel-Tracy, lors de l'annonce de la tenue de cet incontournable rendez-vous. Donc, en 2025, ce sera au tour du Continental de recevoir l'événement.

Lors du point de presse du 17 avril, les coprésidents d'honneur ne pouvaient être présents, devant respecter leurs obligations professionnelles. On parle évidemment de François Beauchemin, adjoint au directeur de la sécurité des joueurs de la LHJMQ, Marc-André Fleury, du Wild du Minnesota, Anthony Beauvillier, des Predators de Nashville et Nicolas Aubé-Kubel, des Capitals de Washington. « Mais ils seront tous là, le 21 juin », assure M^{me} Arpin.

Cette dernière a aussi révélé que GM Paillé se joignait à Desjardins et ArcelorMittal Produits longs Canada comme présentateurs de l'événement. Sans oublier l'apport de Richardson, Lussier et l'Agence Caza. « C'est

en équipe qu'on réalise les plus grandes choses. La persévérance scolaire chez les jeunes, notamment, revêt une grande importance pour nous », a rappelé Karel Chevrette, directrice marketing et ressources humaines chez GM Paillé, qui opère deux concessions à Sorel-Tracy. M^{me} Chevrette a rappelé que le concessionnaire est aussi propriétaire d'un club de golf à Joliette.

Denis Cossette, président de la Fondation, s'est dit heureux qu'un aussi beau maillage se réalise. « Auparavant, la performance seule comptait, mais au fil du temps, la Fondation s'est consacrée de plus en plus à la persévérance et à la graduation des étudiants », a souligné M. Cossette.

Tous ont l'opportunité d'acheter des billets pour le tournoi, ou pour le cocktail dînatoire de luxe et la soirée seulement, en remplissant le formulaire d'inscription électronique au www.cegepst.qc.ca/fondation/activites. Vous pouvez aussi rejoindre la Fondation du Cégep de Sorel-Tracy du mardi au jeudi, au 450 742-6651, poste 2105, par courriel à fondation@cegepst.qc.ca ou via ses réseaux sociaux.

« Il faut faire vite, les places sont limitées. Si les places pour le tournoi sont toutes réservées, tout le monde peut participer au cocktail dînatoire », précise la directrice générale de la Fondation.

Rappelons que l'événement a pour but d'amasser des fonds pour financer différents projets pédagogiques, technologiques et parascolaires au Cégep de Sorel-Tracy et est rendu possible grâce au soutien financier de plusieurs collaborateurs locaux.

Évalués à 22,3 M\$, les travaux à l'ESBG ont débuté

Les travaux de remplacement du revêtement extérieur de l'école secondaire Bernard-Gariépy, située sur le boulevard des Érables à Sorel-Tracy, ont débuté le 2 mars dernier et devraient se terminer à l'automne 2025.

Ces travaux permettront de remplacer le revêtement extérieur, de remplacer certaines fenêtres et d'en ajouter, ainsi que de mettre aux normes des issues de secours qui ne répondent plus aux normes de sécurité actuelles. Les nouvelles installations, modernes, lumineuses et sécuritaires, profiteront à l'ensemble des élèves et du personnel de l'école.

Le ministère de l'Éducation du Québec (MEQ) a accordé 22,3 M\$ au Centre de services scolaire (CSS) de Sorel-Tracy afin, notamment, de couvrir le coût des travaux. La facture a grimpé puisque les travaux étaient auparavant évalués à 14,2 M\$. Or, selon CJSO, la plus basse soumission conforme a été de 17 M\$ par Construction

Sorel. En ajoutant les services professionnels en architecture et ingénierie, confiés à Bisson Fortin et EXP, la facture est maintenant de 22,3 M\$.

« Les écoles dans lesquelles évoluent nos jeunes ont une influence sur leur réussite éducative. [...] Je suis persuadé que ces nombreuses améliorations auront des effets positifs sur le quotidien des élèves et de l'ensemble du personnel », a mentionné le ministre de l'Éducation, Bernard Drainville.

« [...] C'est l'ouverture d'un chantier qui permettra, à terme, d'offrir aux élèves des infrastructures de qualité. Nous voulons que leur environnement soit inspirant, qu'il leur permette d'avoir le goût, chaque matin, d'apprendre », a pour sa part déclaré le député de Richelieu, Jean-Bernard Émond.

« [...] Ce projet tant attendu permettra aux élèves d'avoir accès à un lieu d'apprentissage sécuritaire, moderne et plus lumineux [...] », a conclu Christian Lacourse, directeur général du CSS de Sorel-Tracy.

J.-P.M.



La façade de l'école secondaire Bernard-Gariépy sera vitrée. Photo gracieuSeté

Semaine du Personnel de Soutien Administratif

DU 21 AU
26 AVRIL

Passez en magasin
ou visitez notre
Facebook pour
un plus grand choix.





Téléphonez-nous.
Nous livrons!

LIVRAISON • OUVERT 7 JOURS SUR 7
COMMANDE TÔT POUR UN PLUS GRAND CHOIX

www.BoulevardFleuriste.com

158, boulevard Fiset, Sorel-Tracy (Québec) J3P 3P1

450 742-3636 Visitez-nous sur facebook

OvenBaked Tradition
Grandes races

79⁹⁹

Pronature
Chat

29⁹⁹

Pronature
Grandes races

39⁹⁹

Canisource / promotion croisée
Canipow

PARCE QU'EUX
AUSSI MÉRITENT
UN CADEAU!

Achetez une
boîte de 10kg
GRAND CRU pour
chien, obtenez
GRATUITEMENT
un sac CANIPOW
(valeur de 16\$)

Nature Code
Urinaire

49⁹⁹

BÜD'z
Cage à chien

On paie
les taxes!

Du 23 au 30 avril

chico

4945 RUE DES PATRIOTES, LOCAL 130, CONTRECOEUR,
QUÉBEC J0L 1C0 - (450) 929-0220

950 BOUL. DES PRÉS-VERTS, LOCAL 150, LA PRAIRIE
QUÉBEC J5R 0R3 - (450) 800-0034

6250 BOUL. COUSINEAU, SUITE 402, ST-HUBERT,
QUÉBEC J3Y 8X9 - (450) 286-1077

5 jours
SEULEMENT

238797

Boutique d'animaux

238382

Contrecœur octroie un contrat pour sa nouvelle caserne de sécurité incendie

Alexandre Brouillard | Les 2 Rives

Le second processus d'appel d'offres pour la construction d'une nouvelle caserne de sécurité incendie à Contrecœur aura été le bon, alors que l'appareil municipal a finalement octroyé le contrat à l'entreprise Construction R.D.J inc. pour une somme de 13 796 793,05 \$.

Le conseil municipal contrecœurois a adopté la résolution octroyant ledit contrat le 15 avril, en séance extraordinaire.

Le montant prévu au règlement d'emprunt pour financer les travaux de construction s'élève à 13 176 000 \$, soit 620 793,05 \$ de moins que l'offre retenue. Ainsi, un montant de 1 M\$ sera prélevé à la réserve foncière pour financer la construction de la caserne. Enfin, une somme

de 1 082 361 \$ a été prélevée dans le surplus accumulé.

Au total, la Ville avait reçu quatre soumissions, celle retenue de Construction R.D.J inc. étant la plus basse. Par ailleurs, la résolution stipule que le prix final de la caserne pourra varier selon les ajustements annuels de prix.

Rappelons qu'en juillet 2023, le conseil municipal avait rejeté les trois soumissions

qu'elle avait reçues dans le cadre du premier processus d'appel d'offres pour sa construction. La plus basse soumission reçue était d'un montant de 14 558 258 \$.

Un besoin criant

La mairesse de Contrecœur Maud Allaire réaffirme le besoin criant de la Ville de se doter d'une nouvelle caserne de sécurité incendie.

« Depuis une dizaine d'années, de nombreuses préoccupations ont alimenté les discussions comme l'augmentation de la population, mais aussi le développement commercial et industriel de même que l'acquisition de nouveaux équipements comme les véhicules d'intervention. La caserne actuelle sur la rue Saint-Antoine n'est plus adéquate. Le nouveau bâtiment est plus que nécessaire afin de répondre aux nouvelles normes en vigueur », indique-t-elle.

D'ailleurs, la nouvelle caserne sera située sur la rue des Ormes. « C'est une décision très importante du conseil municipal avec les recommandations de l'administration et l'appui de la population. Nous devons absolument aller de l'avant pour augmenter la sécurité de nos citoyens ainsi que celle de nos employés du Service de sécurité incendie », conclut M^{me} Allaire.



La future caserne à Contrecœur répondra aux nouvelles normes en vigueur en matière de sécurité incendie. Photo gracieuseté



TRUCK EN STOCK

DERNIÈRE CHANCE

Du choix encore du choix

PLUS DE
1000

VÉHICULES
EN INVENTAIRE



PAILLÉ
#1 AU CANADA



Paille.ca

Entretien avec un politicien originaire de Sorel-Tracy

Jean-Martin Aussant a toujours eu la souveraineté du Québec à cœur



STÉPHANE
FORTIER

sfortier@les2rives.com

Jean-Martin Aussant, né à Sorel au tout début des années 1970, n'a jamais caché ses couleurs politiques au fil des années et, encore aujourd'hui, il n'y a pas de Québécois plus convaincu que lui que la souveraineté est la seule issue gagnante pour le Québec.

Si Jean-Martin Aussant est natif de Sorel, on peut dire qu'il n'aura fait que passer dans la région. « Je viens de deux familles, soit les Robillard du côté de Tracy et des Aussant du côté de Sorel. Mon père était instructeur à l'école de police de Nicolet. Même si j'ai grandi et fait mes études primaires et secondaires à Nicolet, je suis toujours resté attaché à Sorel-Tracy, nous y allions souvent lorsque j'étais enfant. Toute ma famille était là. Il y avait encore beaucoup de Robillard et de Aussant. J'y ai encore de la famille, des cousins, des cousines », de rappeler M. Aussant.

Jean-Martin Aussant acquiert d'abord une formation en piano classique au Collège Notre-Dame-de-l'Assomption à Nicolet. Il obtient par la suite son diplôme d'études collégiales en sciences au Cégep de Trois-Rivières. En 1993, il est diplômé en administration des affaires et fait des études en actuariat à l'Université Laval. Il se rend en Angleterre où il fréquente la Aston Business School de Birmingham. Il y obtient un doctorat en économie.

« Jacques Parizeau me fascinait. Il était mon inspiration. Je le connaissais de réputation

au début et je l'ai connu personnellement plus tard. Comme lui, je voulais devenir professeur d'économie », nous dit Jean-Martin Aussant, qui vient d'une famille souverainiste.

« Souverainiste, moi je l'ai toujours été. Mes lectures, réflexions, mes rencontres et l'histoire m'ont encore plus confirmé dans mes convictions », explique celui qui a vécu pendant cinq ans en Angleterre, soit une année pour étudier et quatre autres pour y travailler.

Il complète également une maîtrise en sciences économiques à l'Université de Montréal en 1995. « En 1994-1995, je représentais un groupe qui s'appelait Les économistes pour la souveraineté », se souvient-il.

Il se rend ensuite à Barcelone en Espagne afin d'amorcer un doctorat en analyse économique. En 1997, de retour, il travaille comme consultant chez Barra International à Montréal.

La politique

Ce n'est vraiment qu'au milieu des années 2000 que Jean-Martin Aussant songe à plonger activement dans l'arène politique. « Je ne pensais vraiment pas faire de la politique active. Mais quand l'Action démocratique du Québec (ADQ) a remporté les élections dans Nicolet, là je me suis dit que cela ne me plaisait pas tellement que ma mère soit dans une circonscription adéquate. À la base, je n'aimais pas leur plateforme. En juin 2008, j'avais 38 ans. J'ai contacté le Parti Québécois (PQ) et je me suis présenté dans la course à l'investiture dans Nicolet-Yamaska. Je l'ai emportée. L'élection était en décembre. Suite à l'élection, nous étions l'opposition officielle et on m'a donné des responsabilités en lien avec l'économie », relate Jean-Martin Aussant.

Avant la fin de son mandat, Jean-Martin Aussant quitte le PQ. « Je ne suis pas parti sur un coup de tête. J'étais en désaccord avec le parti qui donnait moins d'importance à la souveraineté, alors que je m'étais engagé pour ce seul but. Le PQ voulait gagner les élections sans parler de souveraineté. On m'avait dit qu'il ne fallait pas parler de ce qui pouvait faire voter les Québécois autrement », raconte M. Aussant.

Au cours de cette campagne, d'ailleurs, les libéraux de Jean Charest n'ont eu de cesse de faire voler le spectre d'un référendum advenant l'élection du PQ.

Ce dernier claqua la porte du parti en 2011 et décide de siéger comme député indépendant. En septembre de la même année, il fonde le parti Option nationale, un parti souverainiste et progressiste qui fait de l'indépendance du Québec le cœur de sa raison d'être. « Dans les statuts d'Option nationale, il était prévu de fusionner avec un autre parti souverainiste, ce qui s'est produit avec Québec Solidaire par la suite », de dire M. Aussant.

Après une implication en politique active de cinq ans, il quitte en juin 2013 pour retourner à Londres, où il travaillera deux ans pour Morgan Stanley Capital, le même employeur pour qui il avait travaillé auparavant. « Quand je suis sorti de la politique, j'avais des offres d'emploi de partout... sauf du Québec. J'ai eu des offres de l'Asie, du Moyen-Orient, mais c'était plus simple de retourner en Angleterre. De retour au Québec, je me suis joint à Jean-François Lisée, devenu entretemps chef du PQ. Il ne promettait pas un référendum sur la souveraineté, mais je voulais donner un tour de roue de plus. Mon rôle aurait été de préparer l'accès à la souveraineté », rappelle-t-il.

Aux élections de 2018, il ne parvient pas à se faire élire dans Pointe-aux-Trembles et



Jean-Martin Aussant a fondé le parti Option nationale après avoir été député pour le Parti Québécois. Photo gracieuSeté

il retourne travailler dans son domaine, l'économie et les finances. « Comme député, j'ai fait une croix sur la politique. Il serait très surprenant que je me représente, mais mon option ne changera jamais. Le PQ est tombé à trois députés (quatre maintenant avec Pascal Paradis), mais il ne faut jamais parier sur la mort d'une idée et d'un parti. Je continue néanmoins de suivre la politique », de conclure le Sorelois d'origine qui est aujourd'hui vice-président principal chez Gestion Optimum.

SÉRIE D'ENTREVUES

Jean-Martin Aussant est le sixième politicien ou ex-politicien originaire de Sorel-Tracy à répondre à nos questions dans le cadre d'une longue entrevue. Pour lire les entretiens avec Martin Coiteux, Simon Allaire, Jonathan Valois, François Paradis et Éric Caire, vous pouvez consulter le www.les2rives.com. Au cours des prochaines semaines, ne manquez pas l'entretien avec Marilène Gill, députée du Bloc québécois dans la circonscription de Manicouagan.



Votre agence de voyage
à Sorel-Tracy et les environs



Louise
Drouin



Linda
Proulx



Roxanne
Larouche



Chantal
Nadeau



Lucie
Letarte



Claudie
Pelletier



Groupe
accompagné par
Jo-Anne Mazza

Du 25 octobre au
4 novembre 2024 :
11 jours/10 nuits

IBEROSTAR PUNTA CANA 4.5*

Collection Distinction

Tout inclus!

Chambre Premium

1995\$ par pers. en occ. double

Nombre de places disponibles : 10 (sur un total de 24)

2560\$ par pers. en occ. simple

Nombre de places disponibles : 0 (sur un total de 2)

Les taxes sont incluses. Dépôt de 150\$/personne.

Permis du Québec 702705

56, rue Charlotte, suite 210 • 450 855-3999 • Sans frais: 1 855 475-9992

Courriel: vld.sorel-tracy@louisedrouin.com • Site internet: www.louisedrouin.com

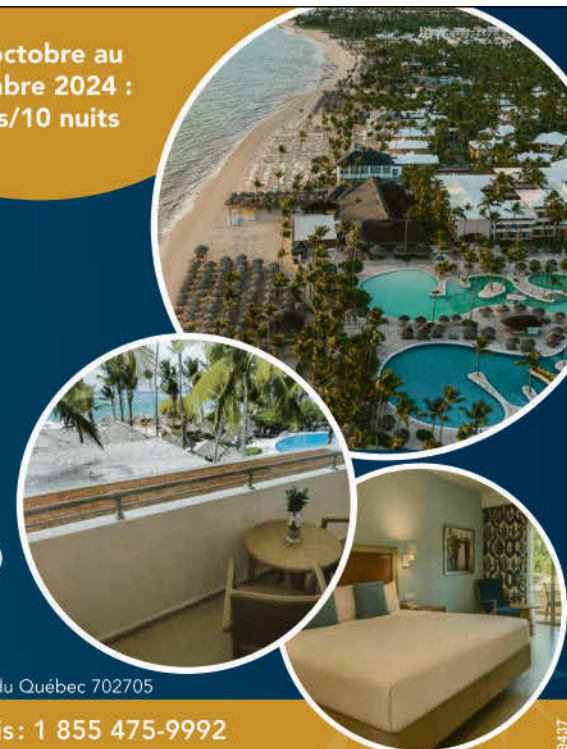

Un investissement de 45 000 \$ pour la création d'un parcours Startup au Cégep de Sorel-Tracy

Alexandre Brouillard | Les 2 Rives

Un investissement totalisant 45 000 \$, réparti sur trois ans, sera octroyé au HUB du Cégep de Sorel-Tracy afin de donner vie à un parcours Startup dans le but de stimuler la création d'une culture entrepreneuriale en Technologie de l'information (T.I.) et de mobiliser la communauté d'affaires de la région.

Le tout est possible grâce à la participation financière de la communauté entrepreneuriale CONNEXION Entrepreneurs, de Développement économique Pierre-De Saurel et de la SADC Pierre-De Saurel qui contribueront chacun à un montant respectif de 15 000 \$.

D'entrée de jeu, il faut rappeler que le HUB, mis en place en 2016 au Cégep, est un espace d'innovation en développement d'écosystèmes connectés IoT, en jeux vidéo, en applications Web et mobiles et en entrepreneuriat technologique.

Plus d'étudiants

Un des défis à relever consistait à augmenter l'intérêt des étudiants pour le programme de T.I. « Le HUB nous a permis de le faire avec la collaboration des entreprises traditionnelles et socio-économiques. On y a ainsi intégré le parcours Startup. Cet



Les partenaires du HUB du Cégep de Sorel-Tracy se sont rassemblés pour immortaliser l'arrivée du parcours Startup. Photo Stéphane Fortier | Les 2 Rives ©

automne, on a accueilli une quarantaine d'étudiants », révèle Jean-Philippe Hébert, coordonnateur du HUB du Cégep de Sorel-Tracy.

« Ce parcours stimulera la création d'entreprises et mobilisera la communauté d'affaires en T.I. de la région au travers de nos activités d'enseignement », de mentionner Jean-Philippe Sicard, président et cofondateur de l'entreprise Ton Équipier, un partenaire du projet, qui en a présenté les détails.

« Ce parcours proposera principalement trois blocs à différents moments du cursus

collégial ainsi que de l'accompagnement par projet à la communauté étudiante et d'affaires en T.I. soit la découverte de la clientèle, la validation de la clientèle et la création de la clientèle », explique M. Sicard.

L'expertise de l'entreprise Ton Équipier est reconnue pour ses mandats au sein des universités québécoises visant à faire converger la recherche appliquée et l'innovation vers l'entrepreneuriat technologique. « La volonté de M. Hébert de sensibiliser la communauté étudiante aux différentes avenues possibles, dont l'entrepreneuriat, nous a séduits dès le début. Nous sommes convain-

cus qu'ouvrir différents horizons pour les jeunes qui participeront à ce parcours permettra de stimuler l'intérêt envers les programmes offerts par le Cégep et, à terme, de stimuler le développement économique de la région », a ajouté Jean-Philippe Sicard.

Initiative saluée

Il va de soi que la directrice générale par intérim du Cégep de Sorel-Tracy était heureuse de l'annonce de cet autre pas en avant. « Cette initiative permettra de faire découvrir la fibre entrepreneuriale de futurs diplômés de notre programme de Technologie de l'information. Cette compétence entrepreneuriale aura un impact sur notre communauté », a commenté Catherine Boulanger.

« Aujourd'hui, c'est la consécration d'une autre belle activité. Elle est orientée vers le client. On apprend à écouter, écouter et écouter les besoins de la clientèle. Et c'est un essai-erreur continu. Le Startup donne aux jeunes le goût d'entreprendre », croit Sylvie Pouliot, directrice générale de la SADC, qui soutient financièrement les activités du HUB au Cégep de Sorel-Tracy depuis sa création.

Au cours du lancement trois jeunes ont témoigné de leur expérience dans le HUB, soit Hugo Vézina, Alexandre Colette et Jérémie Fontaine-Éthier.

Cinq étudiants du Cégep de Sorel-Tracy finalistes à la compétition HackQC 2024

L'équipe Cyber-Rebelles du programme Développement d'applications Web et Mobiles en Techniques de l'informatique du Cégep de Sorel-Tracy a été choisie comme finaliste lors de la compétition techno-entrepreneuriale panquébécoise HackQC 2024 qui s'est tenue le 17 mars, à Shawinigan.

HackQC est une compétition de programmation d'une durée de 11 jours qui a pour but de développer une solution logicielle à des préoccupations citoyennes en valorisant les données ouvertes du portail Données Québec.

L'équipe Cyber-Rebelles, composée des étudiants Simon Hasty, Frédérick Lefebvre, Carlos Daniel Oscco Campomanes, Samuel

Paradis et Hugo Vézina, a été remarquée parmi les équipes ayant répondu au défi lancé par la Ville de Repentigny d'encourager un mode de vie sain en favorisant l'utilisation d'installations publiques gratuites.

La stratégie de l'équipe était de découvrir les besoins de leur clientèle et ensuite de développer une solution logicielle répondant aux enjeux et aux problématiques soulevées. L'application FitQuest développée par l'équipe a pour objectif de promouvoir et faire connaître aux citoyens les activités proposées par les associations sportives sur une carte interactive valorisant les données ouvertes de pistes cyclables, d'infrastructures sportives et récréatives ainsi que d'arénas et de bâtiments sportifs par les villes de Repentigny et de Saguenay.

La coach Chantal Morin de l'entreprise Ton Équipier et leur enseignant Jean-Philippe Hébert soulignent que la méthode qui a été enseignée aux cinq étudiants est une démarche méthodique, rigoureuse et centrée sur le client qui a permis à l'équipe d'augmenter le taux de succès de leur projet. « C'est impressionnant de voir de jeunes étudiants du Cégep compétitionner avec des universitaires ou des professionnels » a commenté Jean-Philippe Sicard, cofondateur et président de l'entreprise Ton Équipier.

L'équipe Cyber-Rebelles a donc été invitée à faire partie des finalistes de HackQC 2024 parmi des étudiants universitaires en fin de baccalauréat et à la maîtrise, des professionnels bien établis et des entrepreneurs. J.-P.M.



L'équipe Cyber-Rebelles avec leur enseignant Jean-Philippe Hébert et l'entrepreneur Marc-André Croteau de DevActif. Photo Ludovick Champagne

**GOUTTIERE
EXPERT .CA**
Sorel-Tracy

Sébastien Ducloux, prop.

RBQ : 5738-5296-01

— GOUTTIÈRES —
— SANS JOINT —
— ESTIMATION —
— GRATUITE —

gouttiere.expert@gmail.com

450 880 • 3551

Festival Bières vins & terroir : des nouveautés et des valeurs sûres pour la cinquième édition

Jean-Philippe Morin | Les 2 Rives

Le Festival Bières vins & terroir a lancé sa programmation pour sa cinquième édition, le 18 avril. En plus de nombreux exposants de bières, vins et spiritueux ainsi que d'artistes musicaux, le comité a dévoilé plusieurs nouveautés, dont une course de planches à pagaie, l'arrivée d'un porte-parole et l'ajout d'une troisième journée le dimanche.

En effet, le comédien, auteur et scénariste Guillaume Lambert, originaire de Sorel-Tracy, a accepté ce rôle de porte-parole pour cette cinquième édition qui aura lieu du 28 au 30 juin, au parc municipal de la Grange du Survenant à Sainte-Anne-de-Sorel. Il promouvra l'événement dans la région montréalaise grâce à ses contacts afin de l'amener à un autre niveau.

« Je suis tellement fier de mon beau petit coin de pays que j'ai envie d'inviter tout le monde à venir nous visiter l'été prochain autour d'une bonne bière, d'une coupe de vin ou d'un verre de spiritueux, avec de la bonne bouffe [...] sur un site bucolique à l'entrée des îles de Sorel », a-t-il déclaré en conférence de presse.

Côté musical, une dizaine d'artistes musicaux se succéderont en continu sur le site toute la fin de semaine. Laurence Nerbonne, qui a dû annuler son spectacle au même endroit l'an dernier en raison de la pluie, brisera la glace vendredi soir. Un feu d'artifice suivra vers 23 h, sur l'île du Moine, près du phare. Le samedi, l'harmoniciste, auteur, compositeur et interprète québécois Guy Bélanger se produira, suivi du groupe Bodh'aktan qui sera sur scène avec ses six musiciens et leur musique festive. Finalement, le dimanche en après-midi, le groupe Les Fils du Diable viendra enflammer la place. De la musique irlandaise vibrera et des groupes se succéderont et circuleront à travers le site afin de transporter cette musique traditionnelle et unique.

Concernant les exposants, on en comptera environ 35, dont 40 % seront des nouveaux. Les classiques seront toutefois de



Laurence Nerbonne sera en prestation le vendredi 28 juin, en soirée. Photo gracieuseté

retour, en plus d'ajouts de microbrasseries locales comme VALEA Artisan Brasseur et Le Cheptel. Il y aura encore une fois plusieurs foodtrucks et producteurs agroalimentaires sur place.

Course de planches à pagaie

Le festival, en collaboration avec l'Office de tourisme de Sorel-Tracy et région, Eau Vive Québec et Passion Planches, organisera une course de *stand up paddle* dans les îles de Sorel intitulée « Les îles à la planche ».

« Il sera possible de voir des participants qui font des courses chaque week-end au Québec. [...] Pourquoi pas essayer le parcours de 2,5 km? Des gens pourront prêter des planches, alors on vous invite à participer en grand nombre », a souligné le directeur de la programmation, Martin Pelland.

Le départ et l'arrivée auront lieu sur le quai sur le site du festival le samedi 29 juin à 18 h. Il est possible de s'inscrire pour des circuits de 2,5 km (débutant), 5 km (avec expérience) ou 10 km (élite) au bieresvinsterroir.com.

Billets en prévente

Pour une troisième année consécutive, les billets sont au coût de 25 \$ en prévente jusqu'au 16 juin (au lieu de 32 \$ le jour même). En achetant en prévente, on économise aussi sur le stationnement (5 \$), on a une dégustation gratuite de la bière officielle



Guy Bélanger offrira une performance le samedi 29 juin. Photo gracieuseté

du festival et on court la chance de gagner un crédit voyage de 1000 \$ du Club Voyages Air-Mer.

Par ailleurs, le 5 à 7 du vendredi 28 juin est de retour, en collaboration avec L'Effet Bœuf. Il s'agit d'une activité de dégustations exclusives, accompagnée de bières, vins, spiritueux et de bouchées, ainsi que de musique sous un grand chapiteau sur le quai en bordure du fleuve. Les organisateurs offriront des produits exclusivement locaux. Les



Le Sorelois Guillaume Lambert agit comme porte-parole de la cinquième édition du Festival Bières vins & terroir.

Photo Jimmi Francoeur

billets en prévente sont au coût de 125 \$, taxes incluses.

Les billets en prévente sont disponibles au bieresvinsterroir.com, à la Grange à Houblon ou chez CJSO.

Nous sommes installés dans nos nouveaux locaux et nous sommes ouverts maintenant les midis de semaine.

3015, place des loisirs au sous-sol

239424

AZIMUT DIFFUSION

LES JEUDIS D'AZIMUT!

PROGRAMMATION

2024

Marché des arts Desjardins

Kleztory

JEUDI 2 MAI 18H

SOIRÉES CHANSON

Scott-Pien Picard

SAMEDI 4 MAI 20H

CONSULTEZ LA PROGRAMMATION COMPLÈTE AZIMUTDIFFUSION.COM

BILLETTERIE 450.780.1118

SOIRÉES HUMOUR

Martin Vachon

VENDREDI 10 MAI 20H

VILLE DE SOREL-TRACY

CALQ

Canada

Desjardins

RioTinto

CNC

TRADY INC.

L'ÉQUIPE MARTINE DESCHÊNES

RICHARDSON

KILDAIR SERVICE LTÉE

ArceIorMittal

JEAN-BERNARD ÉMOND

CJSO

101.7 FM

Les 2 Rives

QR code

239457



ÇA GOLF EN MONTÉRÉGIE

36 TROUS - 2 PARCOURS

RÉSERVATIONS: 450-583-3319 | GOLFVERCHERES.COM
250 Montée du Moulin, Verchères, JOL 2R0

GOLF

C'est un DÉPART!



Venez vivre une expérience golfique unique

Offrez-vous une ronde de golf en skategolf ou en scooter !

Forfait 18 trous
lundi au vendredi à partir de 12h :
86,98\$ pour 2 joueurs en voiturette

Forfait 18 trous
samedi et dimanche à partir de 12h :
95,67\$ pour 2 joueurs en voiturette

Forfait 9 trous
tous les jours à partir de 12h :
60,88\$ pour 2 joueurs en voiturette

Déjeuner servi
de 7 h à 13 h 30
du mercredi au dimanche

Découvrez tous nos forfaits à

www.golflespatriotes.com

450 785-2715

1889 chemin des Patriotes, Saint-Ours

Suivez-nous sur facebook !

239439



L'ÉQUIPE DU CLUB DE GOLF LES DUNES VOUS SOUHAITE LA BIENVENUE!

BONNE SAISON 2024

12000, chemin Saint-Roch, Sorel-Tracy
Téléphone : 450 743-7922 • Départs : 450 742-4444
www.golflesdunes.com • Pour ne rien manquer, suivez-nous sur Facebook.

239430

CAHIER
HABITATION

On en prend soin!



MAISON ET JARDIN



Pages 19 à 27

Profitez d'un large inventaire et d'une livraison rapide.
De plus, venez faire l'essai de chacun des modèles qui
sont toujours accessibles à tous les jours de la semaine.

PASSEZ NOUS VOIR!

0% SUR **84**
MOIS FINANCEMENT SAC*

*Sur certains modèles



Une entreprise d'ici pour les familles d'ici



DRUMMONDVILLE

2 ADRESSES POUR VOUS SERVIR :

3, Rang du Bord-de-l'eau E, Yamaska-Est, Qc J0G 1X0
5700, Place Kubota, Drummondville, QC J2B 6V4

Contactez-nous
ou visitez notre site web
1-819-478-1097
kubotadrummondville.ca

239431

LIVRAISON GRATUITE DANS UN RAYON DE 250 KM



20%
DE RABAIS
JUSQU'À LA FIN MAI

sur les lits électriques
et les fauteuils lève-personne.

beaudon
TELLEMENT REPOSANT



elran



**MAGASINEZ VOS
ÉLECTROMÉNAGERS
EN LIGNE**



meubles
ANDRÉ BEAULIEU

391, BOULEVARD POLIQUIN, SOREL-TRACY
450 742-2708 | MEUBLESBEAULIEU.CA

239280

CAHIER HABITATION



LE PRINTEMPS EST LÀ!

Votre maison et votre terrain sont-ils prêts à l'accueillir?

Vous vous réjouissez du retour des beaux jours? Pour pouvoir profiter à fond de votre cour et de votre maison — et éviter les mauvaises surprises! — quelques tâches printanières d'entretien s'imposent. Voici un petit aide-mémoire des principaux éléments à vérifier.

CLIMATISEUR

Testez sans tarder votre système de climatisation pour vous assurer de pouvoir compter sur lui lorsque les canicules s'abattent sur votre région. De plus, changez ou nettoyez les filtres ainsi que les serpentins selon les recommandations du fabricant afin d'optimiser le rendement de votre appareil.

FENÊTRES ET MOUSTIQUAIRES

Contrôlez l'état des moustiquaires et du calfeutrage. Si celui-ci n'a pas survécu à l'hiver, remplacez-le : vous pourrez ainsi mieux gérer le taux d'humidité et la température à l'intérieur durant la belle saison. Voyez en outre si les fenêtres s'ouvrent et se ferment bien.

GRENIER ET PLAFONDS

Inspectez le grenier et les plafonds en quête d'éventuelles traces d'infiltrations d'eau (cernes, peinture qui décolle, moisissures, etc.). Recherchez également tout signe de la présence d'animaux, comme des nids, afin de prendre les mesures nécessaires pour les déloger, le cas échéant.

TOITURE

Examinez votre revêtement pour voir si les rigueurs de l'hiver ont fait des ravages (ex. : bardeaux manquants ou recourbés, présence d'eau stagnante sur la membrane, couche de gravier insuffisante ou inégalement répartie) et planifier des travaux en conséquence.

GOUTTIÈRES

Éliminez tout débris des gouttières et veillez à ce que l'évacuation de l'eau s'effectue loin des fondations. Profitez-en pour vous assurer qu'aucune fissure ou



fuite ne compromet l'efficacité de vos gouttières.

FONDACTIONS

Traquez les fissures dans les fondations et colmatez celles qui sont étroites à l'aide d'un produit approprié. Si vous repérez des fissures larges de plus d'un centimètre, l'évaluation d'un expert est requise.

ROBINETS EXTÉRIEURS

Ouvrez l'eau et tentez de découvrir si le gel a porté un dur coup à la tuyauterie en plaçant votre pouce sur l'embouchure : si vous parvenez ainsi à stopper l'écoulement, c'est qu'il y a probablement une fuite à l'intérieur.

ÉQUIPEMENT DE JARDINAGE

Affûtez les lames de la tondeuse, du coupe-bordure et du taille-haie et vérifiez leur niveau d'huile, notamment. Faites aussi l'inventaire de vos outils de jardinage et nettoyez-les au besoin.

VÉGÉTATION

Ramassez les branches brisées et faites couper celles qui pendent trop près de votre maison (elles pourraient endommager le revêtement ou servir de « pont » aux animaux nuisibles). De plus, rabattez les vivaces si vous ne l'avez pas fait l'automne dernier.

À go, retournez vos manches — ou prenez rendez-vous avec des professionnels de l'entretien — et préparez-vous à dire « bienvenue, printemps »!



On en prend soin!

ENVIE DE FAIRE VOS SEMIS?

On vous explique comment!

Le printemps est arrivé, et avec lui, l'excitation de cultiver notre propre potager. Les semis constituent une étape cruciale pour assurer une récolte abondante. Que vous soyez novice en jardinage ou que vous souhaitiez améliorer vos compétences, suivez ce guide pratique!

1. Remplissez des godets de terreau humide jusqu'à environ 1 cm du bord.
2. Placez les semences à la profondeur recommandée dans la cavité, en suivant les instructions spécifiques à chaque plante.



3. Arrosez légèrement pour maintenir une moiteur constante, mais évitez l'excès d'eau, qui pourrait entraîner la pourriture des racines.
4. Fournissez une source de chaleur, qui doit venir par le bas pour certaines espèces, pour ainsi encourager la germination.
5. Disposez vos semis sous une lumière artificielle si la clarté naturelle est insuffisante et ajustez la hauteur de l'éclairage en fonction de la croissance des plantes. Vous devrez ensuite faire la transplantation dans des pots plus grands et les exposer progressivement aux conditions extérieures avant de les mettre définitivement en terre. N'hésitez surtout pas à visiter un centre de jardinage de votre région pour des conseils personnalisés. Bonne récolte!

LE BON MOMENT POUR PLANTER

La période de transplantation idéale des jeunes pousses dépend des types de légumes ou de fines herbes que vous désirez cultiver dans votre potager. Pour mettre toutes les chances de votre côté, consultez un calendrier indiquant ces informations pour chaque variété selon le climat de votre région, ou parlez-en à un expert!

CÈDRES



NOUVEAUTÉ AU DOMAINE CLOVIS

Que ce soit pour embellir votre terrain ou une haie pour délimiter et avoir une intimité. Nous avons plusieurs grandeurs et variétés qui feront l'envie de vos voisins.

Domaine Clovis
2482, chemin du Chenal-du-Moine
Sainte-Anne-de-Sorel
450 742-0495

www.domaineclovis.com



LA TRAVERSÉE
CENTRE DE CRISE ET DE PRÉVENTION DU SUICIDE



Foodtruck des QUEUES DE CASTOR pour amasser des fonds pour le Centre de crise et de prévention du suicide La Traversée ce samedi et dimanche de 11h à 16h.



Samedi et dimanche seulement 27 et 28 avril 2024

**On paie l'équivalent des taxes
sur tous les produits
et végétaux à prix régulier**
(produits en vrac et dalles exclus)

**Plantes
Tropicales**
-30% sur le prix régulier

*Samedi et dimanche seulement
27 et 28 avril 2024



Nouvelle ligne de produits de béton de la compagnie québécoise RINOX



CONSULTEZ LA CIRCULAIRE EN COURS

Café en vente sur place par Audrey Traiteur.

HEURES D'OUVERTURE

Lu-Ma-Me : 9h à 17h30
Je-Ve : 9h à 18h30
Sam : 9h à 17h
Dim : 10h à 16h

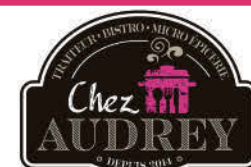

Comptoir Richelieu inc. 350, du Collège, Sorel-Tracy.
Téléphone : 450 742-9444 comptoirrichelieu@qc.aira.com / www.comptoirrichelieu.com



CAHIER HABITATION

Offrez-vous une galerie de rêve cette

Votre maison est dotée d'une spacieuse galerie, mais celle-ci manque un peu d'amour? Voici quelques conseils pour en aménager une si attrayante que vous voudrez y passer tous vos moments de tranquillité cet été!

En fonction de l'effet recherché, vous pouvez en recouvrir le sol de votre galerie au complet ou une partie. Quels motifs et couleurs auront votre préférence?

- **Revêtement de sol** : un joli plancher est la toile de fond idéale pour concevoir un espace séduisant! Explorez les solutions esthétiques et durables qui s'offrent à vous en visitant les détaillants de matériaux destinés à un usage extérieur. Selon vos préférences et votre budget, vous pourriez opter pour la fibre de verre d'ingénierie, le bois traité, le bois composite, les lattes d'aluminium, etc.
- **Balustrade** : délimitez votre galerie avec style grâce à des garde-corps (et une rampe d'escalier, le cas échéant) flamant neufs! Selon le degré d'intimité souhaité, vous pouvez privilégier les panneaux (ex. : pleins, givrés) ou des barreaux. Acier, aluminium, bois; style contemporain, minimaliste ou rustique... vous avez l'embaras du choix!
- **Tapis** : vous trouverez sur le marché une foule de carpettes et de tapis conçus pour l'extérieur et qui, par conséquent, ne nécessitent qu'un minimum d'entretien.

- **Mobilier** : un ensemble bistro, composé d'une petite table et de deux chaises assorties, est un must pour meubler votre galerie! Si vous avez de l'espace à volonté, vous pouvez installer un joli banc, un coffre de rangement, une chaise longue, un pouf ou une chaise berçante, ou bien une balancelle, une balançoire, une chaise suspendue ou un hamac, pourquoi pas! Assurez-vous simplement de choisir des meubles qui résistent aux changements de température et aux intempéries.
- **Décorations** : les accessoires décoratifs sont indispensables pour créer un espace de vie à votre image. Visitez les boutiques de décoration, les antiquaires, les quincailleries ainsi que les ateliers d'artistes et d'artisans de votre région pour dénicher des sculptures, des mobiles, des guirlandes lumineuses, des drapeaux décoratifs, des coussins, des jetés et plus encore. À go, affichez vos couleurs!
- **Plantes** : qu'elles soient en pots, en boîtes à fleurs ou dans des jardinières suspendues, les plantes ajoutent vie et fraîcheur à votre décor extérieur. Visitez vos pépi-



MIEUX VAUT PRÉVENIR...

Dans le cadre d'une transaction immobilière, le créancier hypothécaire et le notaire exigeront que toute la documentation relative à une propriété soit à jour et représente fidèlement l'état des lieux. Avoir en main un certificat de localisation permettra de confirmer la présence de contraintes naturelles, de commenter la conformité des bâtiments et accessoires en lien avec la réglementation municipale actuelle et antérieure, et d'illustrer l'état des lieux à un moment précis.

Vous prévoyez vendre votre propriété dans un avenir rapproché, contactez-nous afin de réserver une date de livraison.



Martin Plourde, Michaël Comeau et Marc Lachapelle
arpenteurs-géomètres associés
343, boulevard Poliquin, suite 202, Sorel-Tracy

Téléphone: 450 743-7941 @: www.geoterra.ca

Les entreprises

Cournoyer Asphalte Itée



NOUS SOMMES OUVERTS À L'ANNÉE

RÉSERVEZ DÈS MAINTENANT





ESTIMATION GRATUITE
RÉSIDENTIEL - INDUSTRIEL - COMMERCIAL

Travail spécialisé de haut niveau
Asphalte - Pavé-uni - Excavation, etc.
Réparation d'asphalte en hiver

3961, boul. Fiset, Sorel-Tracy • 450 746-2869 • Téléc.: 450 746-2832 • www.cournoyerasphalte.com • info@cournoyerasphalte.com

On en prend soin!

année — et profitez de l'été!

nières et vos centres du jardin locaux pour choisir des espèces aussi belles que faciles d'entretien. Vous n'avez vraiment pas le pouce vert? Pas de problème! Vous trouverez aisément de magnifiques plantes et fleurs artificielles sur le marché (souvent d'un réalisme bluffant)!

- **Autres** : une foule d'accessoires peuvent agrémenter vos moments passés sur votre galerie « revampée ». Parasol coloré, toiles anti-UV, barbecue électrique, mini-réfrigérateur... faites la tournée des commerces de votre coin de pays pour dénicher ce qui vous fait envie.

Avec toutes ces idées, il est certain que vous épateriez la galerie!



Prolongez la vie
de votre béton

Déjà

22ans

BÉTON DESIGN RBQ:8310-7151-45
restauration et protection de béton

PROBLÈMES DE BÉTON? NOUS AVONS LA SOLUTION!



AVANT

BÉTON NEUF ET RESTAURATION

PROJET PERSONNALISÉ
PYRITE
ÉPOXY
SCellant

- Finition de solage (crépi et acrylique)
- Base de béton pour cabanons et spas
- Trottoirs
- Balcons
- Escaliers
- Patios
- Contours de piscine
- Planchers de garage
- Solages, etc.



APRÈS

RBQ:8310-7151-45

- Nettoyage et décapage à pression
- Fini décoratif
- Réfection, restauration et scellant de toute surface de béton

ESTIMATION GRATUITE

450 645.0016

WWW.BETONDESIGN.CA

WWW.BETONENTREPRENEUR.CA

CANAC
AIDE POUR VRAI.



**CHAISE
ADIRONDACK II
POUR ADULTES**
● 7012636 GRIS FONCÉ
● 77003307 NOIR
● 7012261 ROUGE EXPLOSION

27⁹⁹



5⁹⁴
1,36 KG

**FUMIER DE POULE
5-3-2, 1,36 KG
107409**

11⁴⁴ | 10 KG
102531



Pur fumier de poule
Usages multiples
5-3-2

24⁹⁹

**VADROUILLE
PROMIST MAX
1031061**

**GRATUIT
RACLETTE DE
FENÊTRE 10 PO
11003065
VALEUR 3,49 \$**



4⁹⁹

**BALAI
À FEUILLES
24 PO
7071020**

**15\$
EN CARTE
PROMOTION**

POUR CHAQUE TRANCHE D'ACHAT DE **100\$***
d'outils de construction pneumatiques,
électriques et à batterie de l'une
de ces grandes marques.

DEWALT

Milwaukee

BOSCH

Makita

metabo



* Avant taxes. Valable du 25 avril au 1^{er} mai 2024 sur les achats « payés et emportés ».
Non valide sur les achats portés au compte et sur les livraisons.
Détails en magasin.

SPÉCIAUX EN VIGUEUR DU 25 AVRIL AU 1^{ER} MAI 2024 OU JUSQU'À ÉPUISEMENT DE LA MARCHANDISE. DÉTAILS SUR CANAC.CA.

CANAC CONTRECOEUR
4010, RUE DES PATRIOTES

L M M J V S D
8 H À 21 H 8 H À 17 H

canac.ca

Section immobilière

IMMO/DÉCO/RÉNO

La maison-vedette de la semaine



238793

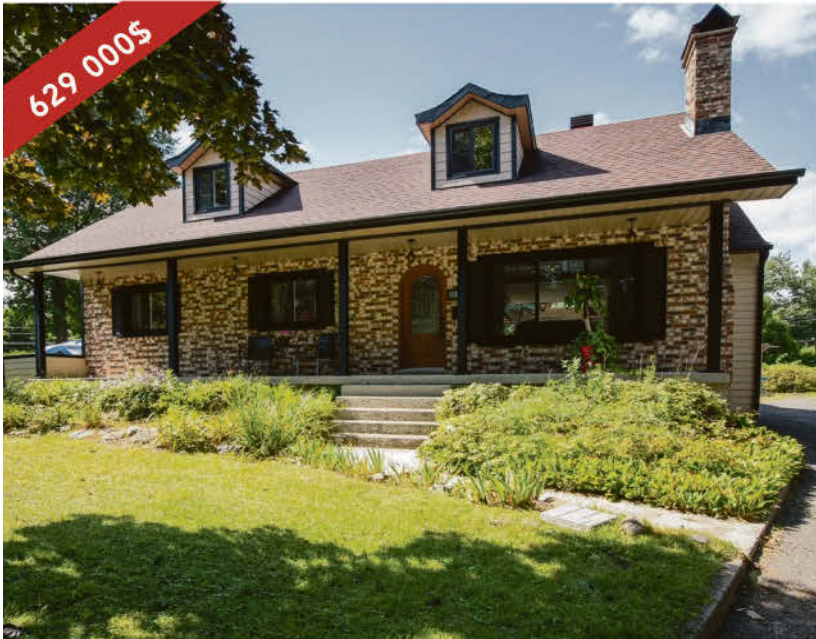

À Sorel-Tracy
Au 3029, rue de Rochefort

Parfait pour votre famille! Récemment RÉNOVÉ! 5 chambres et 3 salles de bains. Lumineux et très chaleureux! Coup de coeur pour l'espace de vie ouvert avec SUPERBE cour extérieure de 13 000 pi²!

Centris: 23832384

Contactez Janie Dionne,
Courtier immobilier résidentiel
De RE/MAX Signature M.D.
Équipe Martine Deschesnes
Au 450 746-1111

François Berton
Courtier immobilier

Le courtier qui donne
vie à vos idées

450 742-0000

Visitez notre site web: www.francoisberton.ca

239280

Sutton | actuel inc.

SECTEUR SOREL

419 000\$

Plain-pied tout brique aux accents de modernité. Un produit qui plaira aux acheteurs actuels. Logement complètement indépendant de 3 pièces au sous-sol. 3 chambres à coucher pour l'unité principale. Garage attaché, tout à proximité: écoles primaire et secondaire, épicerie, parc, piste cyclable. À voir!

81-81a, rue Tétreau

Centris 1785779

SECTEUR SOREL-TRACY

449 000\$

Joli plain-pied sis dans un secteur recherché, familial et tranquille. Piscine creusée, espace couvert pour le barbecue, coin feu, garage attaché, abri d'auto... Tout y est. La propriété compte 3 chambres à coucher et deux salles de bains et une deuxième cuisine d'appoint au sous-sol. À qui la chance?

71, rue Sainte-Hélène

Centris 17436826

SECTEUR SOREL

439 000\$

Pour investisseurs! Quadruplex avec grand stationnement arrière, revenus locatifs supérieurs à la moyenne. Revenus bruts potentiels: 36 840\$/an

98-98C, avenue de l'Hôtel-Dieu

Centris 22599109

SECTEUR SOREL

329 000\$
Plus taxes applicables

Bâtisse commerciale située en plein cœur de Sorel. L'immeuble a été victime d'un incendie, le prix a été établi en tenant compte de ce facteur. Le potentiel est infini, certainement une occasion d'affaires à saisir.

136, avenue de l'Hôtel-Dieu

Centris 25651512

WWW.IMMEUBLESMONAST.COM

GUY MONAST BAA.FRI
COURTIER IMMOBILIER AGRÉÉ
450 780-3323

IMMEUBLES MONAST
AGENCE IMMOBILIÈRE

GUY CÉLÈBRE SON 47^e ANNIVERSAIRE DANS L'IMMOBILIER EN 2024 ET SON 60^e ANNIVERSAIRE DANS LE DOMAINE DE PÈRE EN FILS DEPUIS 1964.

BUREAUX À LOUER
Voulez-vous avoir votre propre espace de travail (avec une secrétaire fournie à l'accueil) dans un centre d'affaires servant d'incubateur d'entreprises? Info Guy.

591, BOULEVARD FISET, SOREL-TRACY

Bungalow avec abri d'auto + garage arrière.

VENDU EN 49 JOURS

OPPORTUNITÉ UNIQUE, RÉGION SOREL-TRACY

Magnifique propriété, construction 3 ans, bord de la rivière, vue exceptionnelle sur la rivière, avec commerce saisonnier intégré, opération 6 mois/année, très rentable, occasion idéale pour propriétaires-occupants de la résidence opérant ce commerce adjacent à sa propriété. Ce nouveau chanceux pourra voyager ou profiter de la vie pendant 6 mois. À qui la chance?

2150-2152, RUE ST-JACQUES, SOREL-TRACY

Bungalow pierre et brique, pour propriétaire-occupant rdc (5 1/2) avec logement d'appoint au sous-sol. **Prix : 299 000\$**

FACE AU CLUB DE GOLF CONTINENTAL

Bâtiment commercial, construction qualité supérieure, ancienne cpop Desjardins Ste-Victoire, 12 bureaux fermés rdc, terrain 37 885 p/c avec 37 places asphaltées de stationnements. **Prix : 980 000\$**

163, BOULEVARD FISET, SOREL-TRACY

Bâtiment commercial 3850 p/c rdc et 1750 p/c à l'étage. **Prix : 399 000\$**

LOC. COMM., 831, RTE. M.-VICTORIN, SOREL-TRACY

(Ancien emplacement Banque Laurentienne) 15550 p/c rdc avec voûte + 592 p/c sous-sol, Informez-vous, taux de location très bas.

1681, RTE. M.-VICTORIN, TRACY, LOCAL 109 ET 109A

Location commerciale, rdc 1900 p/c incluant 1 porte garage, à l'étage 1285 p/c, 5 bureaux et s/conférence, bord du fleuve St-Laurent. Plusieurs possibilités.

1681, RTE. M.-VICTORIN, TRACY, LOCAL 106

Location commerciale, rdc incluant 1 porte garage, 825 p/c + mezzanine, taux location 12\$/p/c et 8\$/p/c à l'étage.

Section immobilière

IMMO
DÉCO
RÉNO



L'ÉQUIPE
MARTINE
DESCHESNES

Droit devant



Pour la mise en œuvre de vos projets immobiliers, contactez-nous!

Janie Dionne
Courtier immobilier résidentiel
Janie Dionne courtier immobilier inc.
Martine Deschesnes
Courtier immobilier agréé DA

B - 450 746 1111 C - 450 517 0141

Sorel-Tracy

11 chambres
Potentiel locatif!

130,
Rue Prince

10098255



499 000 \$

Sorel-Tracy

4 chambres
2 salles de bain

113,
Rue Rousseau

20498381



539 000 \$

Sorel-Tracy

VOUS SEREZ
CHARMÉS!

14305,
Ch. St-Roch

21768912



479 000 \$

Sorel-Tracy

COMMERCIAL
2 788 pi² au RDC
2 495 pi² au sous-sol

210,
Av. de l'Hôtel-Dieu

19779680



16 \$/année/pi²

Sorel-Tracy

RARETÉ:
duplex résidentiel
et commercial!

141-143,
Rue Charlotte

14912230



299 000 \$

Sorel-Tracy

5 chambres
3 salles de bains

3029,
Rue de Rochefort

23832384



649 900 \$

Sorel-Tracy

Magnifique!
À proximité
de TOUT

1-2165,
Boul. de Tracy

11380726



274 000 \$

Sorel-Tracy

Boisé d'Angoulême!
4 chambres

3047,
Rue d'Angoulême

24074399



279 000 \$

Sorel-Tracy

Bord de l'eau!
3 chambres

3351,
Rue Garneau

23845914



549 000 \$

Saint-Jean-de Matha

Bord de l'eau!
Coup de coeur!

75,
Ch. du Lac-Lunette

15211097



1 199 000 \$

Jennifer
COURNOYER
COURTIER IMMOBILIER



APPELEZ-MOI!
450 746-9332

TOUT NOUVEAU!



Bungalow toujours bien entretenu au fil des années, situé dans un secteur des plus recherchés! Grande cour intime, piscine hors terre, coin feu, jardin et grande remise! Le tout avec trois chambres à coucher sur le même palier! Possibilité de prise de possession rapide! Exigez une visite!

TERRAIN!



Terrain idéalement situé, près des services et de l'accès à l'autoroute, parfait pour la construction résidentielle ou commerciale! Profitez de cette opportunité incontournable pour concrétiser votre projet immobilier!

239279



Sylvie FORCIER DUBÉ
Courtier immobilier

450.561.7281
sylviefdube@videotron.ca
SANS FRAIS : 1.877.772.4949

50, de la Gabelle, Varennes | Service bilingue



239394

DOMAINE À SAINT-ROBERT - TERRAIN 44 000PC - COTTAGE RÉNOVÉ- GARAGE DOUBLE

395 000\$

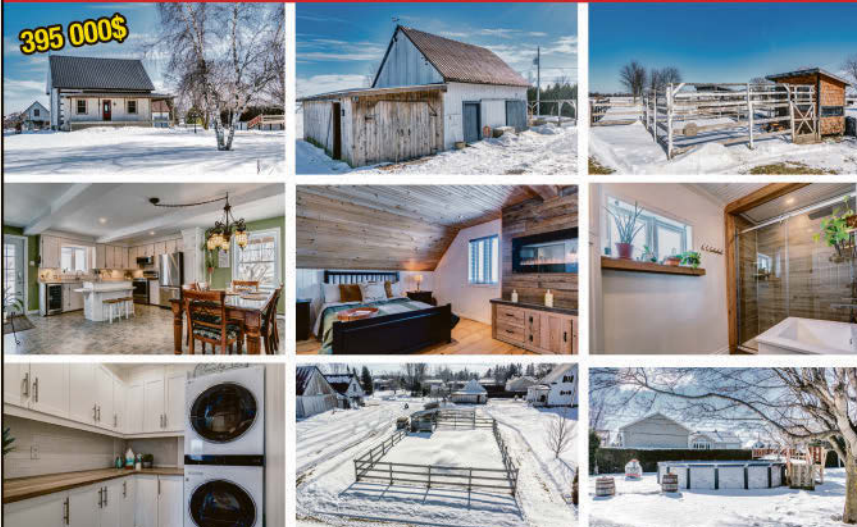

AU RDC, SALON, SAM ET CUISINE À AIRES OUVERTES ET SALLE DE BAIN ET SALLE DE LAVAGE. À L'ÉTAGE GRANDE CHAMBRE DES MÂTRES AVEC 2 WALK-IN ET SALLE DE BAIN ATTENANTE, UNE GRANDE CHAMBRE DOUBLE POUVANT ÊTRE SÉPARÉE. SOUS-SOL FINI; BUREAU, SFM POËLE AUX GRANULES, ATELIER, 2 RANGEMENTS, SALLE MÉCANIQUE, ACCÈS EXTÉRIEUR. CENTRIS 20915852

SERA VENDUE EN MÊME TEMPS TERRAIN 96 848 PC - CONTOURNANT LE LOT DU 736 CHEMIN SAINT-ROBERT

125 000\$
+ TPS ET TVQ



LES DEUX LOTS ENSEMBLE VOUS PERMETTRONT DE FAIRE VOTRE PROJET AVEC LES BÂTIMENTS DE FERME EXISTANTS. PLUSIEURS POSSIBILITÉS; ÉCURIE, GRANGE DE RANGEMENT POUR BATEAUX OU AUTRES, ENCLS, ABRI POUR ANIMAUX. CENTRIS 20651638

martinedeschesnes.com



Agence immobilière, licencié indépendant et autonome de RE/MAX Signature inc.

53 A, George,
Sorel-Tracy, QC J3P 1B9
100 - 1151, Place Nobel,
Boucherville, QC J4B 7L3

Équipe Martine Deschesnes REMAX
equipemartinedeschesnes
Équipe Martine Deschesnes REMAX



RE/MAX
SIGNATURE M.D.



L'expérience fait LA DIFFÉRENCE

Évaluation gratuite de votre propriété

520, boul. Fiset, Sorel-Tracy • 450 556.1212 • www.bardier.ca  



Serge Deling
514.708.9119

courtier immobilier résidentiel

Audrée Jacques
514.602.0359

courtier immobilier résidentiel

Patrick Bardier
450.880.0193

courtier immobilier agréé

Jacques Bardier
450.780.8787

courtier immobilier

Hugues Bardier
450.746.4444

courtier immobilier

Joanie Carpentier-Vignola
450.881.7878

courtier immobilier résidentiel

Rosaire Champagne
450.881.3131

courtier immobilier résidentiel

Maisons unifamiliales

Patrick, Joanie, Audrée

Centris 16585220



- Magnifique domaine de 2,54 arpents
- Solarium 3 saisons, foyer au bois
- Cour entièrement aménagée avec piscine creusée
- Vue panoramique avec aucun voisin à l'arrière

Saint-Robert
839 000\$



Hugues

Centris 25878056



- Maison à paliers multiples avec garage attaché
- Poêle au bois
- Stationnement à l'avant et sur le côté de la maison
- Terrain de 12 463 PC

Sorel-Tracy
489 900\$



Patrick, Audrée et Joanie

Centris 18907916



- Entièrement rénovée avec élégance
- Atmosphère chaleureuse et accueillante
- Comptoir de quartz
- Garage détaché

Sorel-Tracy
449 900\$



Patrick, Audrée

Centris 27324955



- Située en bordure de la rivière Yamaska
- Grandes fenêtres
- Terrasse parfaite pour admirer le beau paysage
- Grand terrain de 66 000 pieds carrés

Yamaska
549 000\$



Patrick, Jacques

Centris 17390315



- Située au bord de la rivière Richelieu
- Véranda 3 saisons et spa extérieur
- Poêle au bois et poêle au mazout
- Petit chalet à part, parfait pour les invités

Sainte-Victoire-de-Sorel
489 000\$



Joanie, Patrick

Centris 11783187



- Fermette
- 2 granges spacieuses
- Garage triple
- Maison sur 2 étages avec un terrain de 53 819 pc

Saint-David
489 000\$



Patrick, Audrée

Centris 25175126



- Située au bord de l'eau
- Magnifique vue à l'arrière
- A l'avant, terrain riverain avec descente de bateau
- Terrain de 10 188 pieds carrés

Sainte-Anne-de-Sorel
199 000\$



Patrick, Joanie et Audrée

Centris 22632731



- Vue sur la rivière
- Coûts d'énergie minimes dus au chauffage au gaz
- Foyer au gaz
- Grande pièce et jolie terrasse

Sorel-Tracy
279 000\$



Jacques

Centris 23777372



- Cuisine rénovée avec îlot, à aire ouverte
- Entrée extérieure au sous-sol
- Piscine hors terre et spa Trevi
- Cour bordée par des haies matures

Sorel-Tracy
412 000\$



Patrick

Centris 21183893



- Bord du fleuve Saint-Laurent
- Berge protégée par mur de roches
- Offre un prestigieux espace
- Potentiel pour intergénérationnelle

Sainte-Anne-de-Sorel
1 450 000 \$



Patrick, Joanie et Audrée

Centris 17155664



- Fenestration généreuse
- Cour entièrement aménagée
- Cour entourée de haies
- Cuisine magnifique

Sorel-Tracy (Quartier Sorel)
449 000 \$



Patrick, Joanie et Audrée

Centris 10722126



- Condo de luxe avec vue sur le fleuve Saint-Laurent
- La cuisine à aire ouverte sur le salon
- Îlot central avec son comptoir en quartz
- Terrasse aménagée sur le toit de l'immeuble

Sorel-Tracy (quartier Sorel)
799 000 \$



Patrick, Audrée et Joanie

Centris 28155963



- Habitation de style farmhouse
- Terrain de plus de 30 000 pieds carrés
- 5 chambres à coucher spacieuses
- À 15 min de Sorel-Tracy

Sainte-Victoire-de-Sorel
749 000 \$



Patrick, Joanie et Audrée

Centris 11202710



- Cette propriété est un véritable havre de paix
- Très grandes pièces et un magnifique foyer au bois
- Piscine hors terre et une terrasse
- Terrain de 133 pieds linéaires

Sainte-Victoire-de-Sorel
729 000 \$



Patrick, Audrée et Joanie

Centris 17331757



- Propriété en brique entretenue et rénovée au goût du jour
- Immense cour arrière, clôturée, entièrement réaménagée
- Belle lumière naturelle dans toute la maison
- Garage attaché de 16 x 28 pieds avec plancher d'époxy

Sorel-Tracy (quartier Sorel)
589 000 \$



Propriétés à revenus

Patrick, Joanie et Audrée Centris 18622908

- Duplex de type jumelé de construction 2023
- Chaque unité comprend un garage attaché et 2 espaces de stationnement
- Comptoir de granité dans la cuisine et comptoir de quartz dans la salle de bain
- La parfaite harmonie ente le luxe moderne et le charme champêtre



Sainte-Victoire-de-Sorel
799 000 \$

2 x 4 1/2

Patrick, Joanie et Audrée Centris 11802623

- Cette propriété offre un espace de vie spacieux et luxueux
- Deux garages
- Les 4 chambres à coucher vous offriront un confort absolu
- Le plancher de bois ajoute une touche d'élégance à chaque pièce



Sainte-Victoire-de-Sorel
799 000 \$

1 x 8 1/2

Patrick Centris 9384145

- Immeuble avec un local commercial au rez-de-chaussée
- Logement de 3 1/2 à l'étage
- Immense terrain, situé à proximité de tous les services
- Zonage mixte hyper recherché



Sorel-Tracy
399 000 \$ + TPS/TVQ

1 x 3 1/2

Hugues Centris 19504553

- Aucun voisin à l'arrière
- Belles grandes pièces
- Près des services essentiels
- Offre un excellent potentiel d'investissement



Sorel-Tracy (quartier Sorel)
519 900 \$

2 x 3 1/2
1 x 4 1/2

Patrick Centris 28247244

- Quadruplex résidentiel et commercial
- Espace commercial de 1500 pieds carrés avec des plafonds de 9 pieds
- 3 logements résidentiels
- Plusieurs rénovations ont été effectuées au fil des années



Sorel-Tracy
345 000 \$ + TPS/TVQ

1 x 2 1/2
2 x 3 1/2
1 x comm.

Hugues Centris 19275641

- Excellente opportunité d'investissement
- Comprend trois appartements de type 4 1/2
- Situé dans un quartier calme
- Occasion d'investir dans une propriété polyvalente et prometteuse.



Sorel-Tracy (quartier Sorel)
344 900 \$

3 x 4 1/2

Patrick, Joanie et Audrée Centris 13325320

- Ce duplex possède une valeur patrimoniale supérieure
- Tous les éléments architectoniques sont demeurés en bois
- La propriété comprend deux 4 1/2
- Belle opportunité d'investissement



Sorel-Tracy (quartier Sorel)
199 000 \$

2 x 4 1/2

Patrick, Joanie et Audrée Centris 9039821

- Duplex moderne construit en 2018
- Vaste terrain de plus de 38 000 pieds carrés
- Unités offrant des espaces de vie spacieux et lumineux
- Chambres confortables et des salles de bains élégantes



Saint-Roch-de-Richelieu
549 000 \$

1 x 3 1/2
1 x 4 1/2

Hugues, Jacques Centris 14259221

- Résidence pour personnes âgées
- Grand terrain aménagé
- Situé sur le bord du fleuve St-Laurent
- Adapté pour personnes à mobilité réduite



Sorel-Tracy (Quartier Sorel)
1 249 000 \$ + TPS/TVQ

15 4 1

Terrains

Jacques et Patrick Centris 9164193

- Beau grand terrain boisé idéal pour votre projet de construction unifamiliale
- Situé dans un secteur résidentiel homogène et prisé
- À proximité d'une multitude de services dont des parcs, des écoles et l'autoroute 30
- Réalisez maintenant votre rêve de construction neuve



Sorel-Tracy
149 000 \$ + TPS/TVQ

7525 pc

Patrick Centris 27394066

- Magnifique terrain commercial situé au cœur de la charmante ville de Sorel-Tracy
- Emplacement parfait pour toutes personnes qui cherchent à établir une entreprise
- Rue passante et visible
- Entouré par des restaurants et de belles boutiques



Sorel-Tracy
199 000 \$ + TPS/TVQ

10 797 pc

Patrick, Joanie et Audrée Centris 28155134

- Magnifique terrain bénéficiant de la tranquillité d'un cul-de-sac
- Sans trop de voisinage tout en étant dans une ville offrant tous les services
- Desservi par les égouts et l'aqueduc de la municipalité, il ne reste plus qu'à les raccorder
- Parfait pour votre projet de construction unifamiliale isolée



Sorel-Tracy
79 000 \$

7000 pc

Bâtisses ou terrains commerciaux

Patrick Centris 26701259

- Propriété commerciale et résidentielle
- L'immeuble comprend un vaste espace commercial
- 3 logements : deux 3 1/2 et un 2 1/2
- Plusieurs rénovations ont été effectuées



Sorel-Tracy (quartier Sorel)
389 000 \$

1 810 pc

Patrick Centris 18587657

- Immense local à louer de 1200 pieds carrés
- Plancher flottant neuf et prêt à emménager
- Sous-sol pleine hauteur avec un bureau de 8'3x14 pc
- Plusieurs opportunités s'offrent à vous



Sorel-Tracy (quartier Sorel)
1700 \$/mois + TPS/TVQ

2000 pc

Patrick et Jacques Centris 12431163

- Station-service située au long de la route 132
- En plein cœur du village de Yamaska
- Local situé au 2e étage
- Visibilité et une accessibilité optimale



Yamaska
469 000 \$ + TPS/TVQ

996 pc

Patrick et Jacques Centris 21022002

- Domaine Marina/ hébergement inclut 23 chambres dont 5 VIP et 1 resto-bar
- 2 piscines extérieures, une 2e terrasse au bord de l'eau et une salle de spectacle
- Restaurant agrandi en 2019-2020
- Un immense potentiel à découvrir



Sainte-Anne-de-Sorel
1 999 999 \$ + TPS/TVQ

186 511 pc

Hugues Centris 13141287

- Visibilité hors pair
- Bâtiment de 2500 pieds carrés divisé en deux parties
- Possibilité d'agrandir grâce à son grand terrain
- 2 grandes portes de garage



Sorel-Tracy
550 000\$ + TPS/TVQ

2500 pc

Hugues Centris 17799253

- Édifice très bien situé dans la ville de Sorel.
- Possédant trois portes de garage
- Très grand stationnement.
- À proximité de plusieurs services.



Sorel-Tracy (quartier Sorel)
349 900 \$ + TPS/TVQ

1 510 pc

115 CHAMBRES

CHAMBRE dans résidence personnes âgées. Meublée ou non. Très bon prix. Service tout inclus, libre immédiatement. Sorel-Tracy: 450-561-6960.

135 LOGEMENTS
1 1/2 - 2 1/2

2-1/2, St-François-du Lac, meublé, semi-sous-sol, 2 stationnements déneigés, remise, grand terrain. Libre. 695\$/mois. 514-952-9517 ou 514-992-8009

140 LOGEMENTS
3 1/2

3-1/2 St-François-du-Lac bas duplex, nouveaux planchers, 2 stationnements, déneigé professionnel. Libre. 795\$/mois 514-952-9517 ou 514-992-8009

140 LOGEMENTS
3 1/2

3-1/2, St-François-du-Lac, semi-sous-sol, 4 électroménagers, remise, grand terrain en avant et en arrière, 2 stationnements, déneigé professionnel. Libre. 795\$/mois. 819-843-8197 514-952-9517 ou 514-992-8009

145 LOGEMENTS
4 1/2

TRACY, rue Des Jacynthes, 4-1/2. Clé en main, climatisé, cabanon, stationnement déneigé. Non-fumeur, pas d'animaux. Enquête de crédit 750\$/mois 450-616-0651

405 ASTROLOGIE

ANA Médium, spécialiste des questions amoureuses depuis 25 ans. Le secret des rencontres positives, réponses précises et datées. 450-309-0125

520 VÉHICULES
GARAGE

PAYONS COMPTANT achetons autos en bonne ou mauvaise conditions. Information : 450-908-1470

600 PRIÈRES
REMERCIEMENTS



REMERCIEMENTS

AU SACRÉ-COEUR POUR FAVEUR OBTENUE

Que le Sacré-Coeur de Jésus soit loué, adoré et glorifié à travers le monde pour les siècles des siècles. Amen.

Dites cette prière 6 fois par jour pendant 9 jours et vos prières seront exaucées, même si cela semble impossible. N'oubliez pas de remercier le Sacré-cœur avec promesse de publication quand la faveur sera obtenue.

M.P.

600 PRIÈRES
REMERCIEMENTS



REMERCIEMENTS

AU SACRÉ-COEUR POUR FAVEUR OBTENUE

Que le Sacré-Coeur de Jésus soit loué, adoré et glorifié à travers le monde pour les siècles des siècles. Amen.

Dites cette prière 6 fois par jour pendant 9 jours et vos prières seront exaucées, même si cela semble impossible. N'oubliez pas de remercier le Sacré-cœur avec promesse de publication quand la faveur sera obtenue.

G.M.

155 MAISONS

MAISON bord de l'eau à Yamaska, semi-meublé, 2 CAC. 1200\$/mois. Enquête de crédit. Non-fumeur. 514-325-7134

300 AMEUBLEMENT /
ELECTROMENAGERS

MOBILIER de chambre antique: lit 48po., lave-main, commode à miroir 450-743-8005

400 AMITIÉ / RENCONTRES

AGENCE La Rose, rencontres sérieuses ou amicales. Inscription gratuite pour les femmes. No. 1 à Sorel-Tracy. Disponible dans autres villes. 450-561-3705

CONTACTS et rencontres. Service#1 au Québec! Conversations, rencontres inattendues. Goûtez la différence. Appelez: 438-899-7001 ou depuis votre cell.: (carré)#6920. www.lesdeductrices.ca

450 SANTÉ

45\$ pour 1h, la première visite. Massage thérapeutique chinois et réflexologie globale. 14 ans d'expérience. Produits de qualité. Reçu d'assurance disponible. 450-881-3417

MÉTHODE thérapeutique balinaise (huiles). Étirements, mouvements lents. Dynamise les flux sanguins du corps. Rendez-vous 450-561-7377 30\$/30 minutes

460 SERVICES DIVERS

PEINTURE, gypse, céramique. Travail minutieux. 438-988-2846

TOUT pour vous! Homme à tout faire pour tous vos besoins. Guy: 514-566-7098

CARRIÈRES

TRAITEMENT DE PELOUSE

NOUS CHERCHONS UN EMPLOYÉ POUR COMPLÉTER NOTRE ÉQUIPE.

SALAIRE À DISCUTER. \$18+ APPORTEZ VOTRE C.V. OU TÉLÉPHONEZ-NOUS

martin.parenteau@herbu.com
450 742-1177 Cell : 450 730-7711
379, boulevard Poliquin, Sorel-Tracy

239423

AVIS LÉGAUX

Avis public de notification
(articles 136 et 137 C.p.c.)

Avis est donné à Serge Polisen dont la dernière adresse connue est le 3735 Route Marie-Victorin, Sorel-Tracy, Québec, de vous présenter au Tribunal administratif du Québec situé au 500, boulevard René-Lévesque Ouest, Montréal, Québec afin de recevoir l'Avis d'expropriation incluant un AFFIDAVIT, DÉCLARATION SOUS SERMENT, FORMULAIRE DE RÉPONSE ET DÉCLARATION DÉTAILLÉE INITIALE qui y ont été laissés à votre attention dans le numéro de cause SAI-M-330382-2402.

Vous devez, dans les 30 jours de la signification, déclarer par écrit, à l'expropriant, les informations requises dans l'avis d'expropriation concernant vos locataires et occupants. Vous devez aviser tout nouveau locataire ou occupant qui désire occuper les lieux qui vous appartiennent que des procédures d'expropriation ont été entreprises contre votre propriété. À défaut, vous pourriez être poursuivi en justice par celui-ci.

Vous pouvez, dans les 30 jours qui suivent la signification, contester devant la Cour Supérieure, du district de Joliette, le droit de la partie expropriante à l'expropriation.

Le présent avis est publié à la demande de Laurie Rouette, huissière de justice, qui a tenté sans succès de vous signifier les présents documents.

Il ne sera pas publié à nouveau, à moins que les circonstances ne l'exigent.

Montréal, le 11 avril 2024

Loig Bernard, Huissier de Justice

239322

ÉLECTRICIEN(NE) D'ENTRETIEN



PRINCIPALES RESPONSABILITÉS

Relevant du superviseur en entretien électrique, le titulaire de ce poste effectuera l'inspection au niveau électrique (courant, résistance, tension). Il réalisera la réparation, le dépannage (« troubleshooting »), l'installation, l'amélioration et l'entretien de tous les appareils, dispositifs et circuits électriques de tout voltage. Il aura aussi à interpréter les dessins de conception électrique et à s'assurer de leur conformité.

EXIGENCES

- DEP en électricité, DEC ou AEC en technologie de l'électronique industrielle ou en instrumentation et contrôle.
- Plus de deux années d'expérience comme électricien d'entretien en industrie lourde.
- Être familier avec l'électronique.
- Posséder un certificat en électricité délivré par Emploi-Québec.

CONDITIONS DE TRAVAIL

- Horaire : 8 h du lundi au vendredi ou quarts rotatifs sur les 12 h.
- Salaire et avantages sociaux : selon la convention collective en vigueur.

Les candidats intéressés sont priés de faire parvenir leur curriculum vitae par courriel à : hresource@sorelforge.com

Site Internet : <http://www.sorelforge.com>

Veuillez noter que seules les personnes retenues en entrevue seront contactées.



239286

POSTE TEMPORAIRE À TEMPS COMPLET
HORTICULTEUR·TRICE/JOURNALIER·ÈRE
Service des travaux publics

Ce poste demande :

- D'effectuer, en tant qu'horticulteur·trice, des travaux manuels afin de collaborer à l'entretien des aménagements paysagers et des terrains de la Ville et, l'hiver venu, de réaliser diverses tâches en tant que journalier·ère.

Tu auras besoin de :

- Détenir d'un diplôme d'études professionnelles en horticulture ou l'équivalent académique
- Posséder de six (6) mois à un (1) an d'expérience en horticulture
- Posséder un permis de conduire valide de classe 3

À quoi t'attendre :

- **Taux horaire :** Horticulteur·trice : 27,37 \$ à 34,21 \$
Journalier·ère : 26,54 \$ à 33,19 \$
- **Nombre d'heures par semaine :** 40 heures

Date limite pour postuler : vendredi 3 mai

POSTULEZ EN LIGNE

ville.sorel-tracy.qc.ca
450 780-5600
SUIVEZ-NOUS SUR f @ ln

10^e ANNIVERSAIRE



**Jean-Maurice
Cournoyer**

Déjà dix ans que tu nous as quittés. Tu nous manques toujours.

L'essentiel dans nos vies est de savoir que tu es toujours là.

L'essentiel dans nos cœurs est de savoir que tu y resteras.

Ton filleul Éric et ton cousin Michel



239360



Albert Pepin Décédé le 18 novembre 2021
Gisèle Grand'Maison Pepin Décédée le 27 avril 2022

Le 30 avril, ça fera déjà deux ans que j'ai enterré mes parents. Mon père est venu chercher ma mère 3 jours avant ses funérailles. Donc ils sont partis ensemble pour l'éternité. Cependant, la douleur est toujours là. Je n'ai plus de conseils de vous deux. Je m'ennuie énormément, j'ai toujours le cœur très triste. Mes chers parents, veillez sur ma famille et vos petits-enfants. La vie sans vous n'est pas facile.

Ta fille Lucie et la famille.

239300



**Monique
DAOUST
LAFRENIÈRE**

1934-2024

C'est avec tristesse que nous vous annonçons le décès de notre mère, Monique Daoust Lafrenière, le 26 février dernier, à l'âge de 89 ans.

Maman a enfin rejoint notre père Marcel, son grand amour, ses parents Léo Daoust et Annette Arpin, son frère et ses sœurs ainsi que sa belle-sœur et ses beaux-frères : Roland (Rose-Hélène Lemoine), Thérèse (Maurice Péloquin), Sr Jeanine, Reine-Aimée (Alfred Plante) et Léonie (Gaston Marchand).

Elle laisse dans le deuil, ses filles : Anne (Mario Gagnon) et Josée; ses petits-fils Pascal Gauthier (Bruna Perusello) et Maxime Gauthier (Caroline Verville Masse); ses arrière-petits-enfants : Coralie et Éli; ses neveux et nièces ainsi que plusieurs autres parents et amis.

La famille accueillera parents et amis au salon Mandeville & Mineau (80, rue Charlotte, Sorel-Tracy, J3P 1G4) le samedi 4 mai 2024 dès midi. Une cérémonie d'adieu aura lieu au salon le jour même à 14 h. Suivra l'inhumation au cimetière de Sainte-Victoire-de-Sorel.



SALONS FUNÉRAIRES
80, rue Charlotte, Sorel-Tracy J3P 1G4
450 742-8822 | www.salonsmandeville.com

239401



**Marie-Jeanne
LEMOYNE**

1936-2024

Au C.H. Élisabeth-Lafrance, le 16 avril 2024, est décédée à l'âge de 88 ans, Mme Marie-Jeanne Lemoine, épouse de feu Maurice Giard, conjointe de feu Léo Paul-Hus et mère de feu Lucie Giard. Elle était la fille de feu Paul Lemoine et de feu Yvette Clément.

Elle laisse dans le deuil ses enfants : Alain Giard (Célestina Giard) et Natalie Giard (Sylvain Côté), ses petits-enfants : Laurie-Anne Giard DeGuise (Benoît Deneault), Gabriel Giard (Évelyne Carrier) et Angélie DeGuise. Elle était la sœur de feu Blanche, feu Jean-Paul, feu Rose-Aimée, feu Simone, feu Raoul, feu Roger, feu Thérèse, feu Antoine, feu Jacques, Rita, feu Marie-Paule, Noëlla et conjoint(e). Elle laisse aussi d'autres parents et amis.

Les funérailles seront célébrées en l'Église St-Pierre (170, rue George, Sorel-Tracy), le vendredi 26 avril 2024 à 10 h 30. La famille sera présente à l'Église dès 9 h 30 afin d'y recevoir vos marques de sympathie. Suivra l'inhumation au cimetière des Sts-Anges de Sorel.

À ses bienveillants, que ce soit aux Jardins de Ramezay (phase 3), ou au centre Élisabeth-Lafrance (2^e étage). Comme elle vous le disait toujours : « Vous êtes belles (beaux) et sachez que vous l'êtes en tous points de vue ». Merci! Marie-Jeanne.

En guise de sympathie, un don fait en sa mémoire à la société Alzheimer du Québec serait apprécié.



SALONS FUNÉRAIRES
80, rue Charlotte, Sorel-Tracy J3P 1G4
450 742-8822 | www.salonsmandeville.com

239402



**Simonne
TALBOT
LAQUERRE**

1922-2024

Au Centre d'Hébergement Élisabeth-Lafrance, le 27 janvier 2024, est décédée à l'âge de 102 ans, Mme Simone Talbot épouse de feu Jean-Clément Laquerre et demeurant à Sorel-Tracy. Elle était la mère de feu Céline (Marc Gilbert).

Elle laisse dans le deuil ses enfants : Micheline (Yvan Drolet), Nicole (Claude Lalancette), Jean-Claude (Hélène Gauthier) et Lorraine (Robert Joly); ses petits-enfants : Lyne (Michel Lefebvre), Martin (Sonia Bourgeois), Maxime (Mélissa Picard), Katherine (Guillaume Paul) et Frédéric (Arnaud Gaston); ses arrière-petits-enfants : Francis (Alexandre Borduas), Raphaël, Léa, Zack et Elliot, sa sœur Rita (feu Gaston Cournoyer), ses neveux et nièces ainsi que d'autres parents et amis.

La famille de Mme Talbot Laquerre accueillera parents et amis au salon Gilbert Mandeville et Fils Ltée (912, chemin Saint-Roch, Sorel-Tracy, J3R 3K5) le jeudi 2 mai 2024 à compter de 11 h. Une cérémonie en sa mémoire aura lieu au salon le jour même à 15 h. Suivra l'inhumation au cimetière de St-Joseph-de-Sorel.



SALONS FUNÉRAIRES
912, chemin St-Roch, Sorel-Tracy J3R 3K5
450 743-3607 | www.salonsmandeville.com

239403

25^e Anniversaire



**Gérard
« Dollard »
Bruneau**

25 Avril 2024

Déjà 25 ans que la vie a décidé pour toi qu'il était temps d'aller rejoindre les anges !

Le temps passe tellement vite, qu'il me semble que c'était hier.

Tel une poussière d'étoile dans le ciel, tu es mon ange gardien qui m'accompagne chaque jour et me protège.

J'ai souvenir quand j'étais petite, j'attendais avec impatience ton retour à la maison pour que tu puisses m'apprendre des blagues que je m'efforçais de retenir pour les raconter à mes amis et les faire rire!! Ces beaux moments, je ne les oublierai jamais !!

Ta présence me manque et parfois j'aimerais tellement que tu sois là pour me prendre et me serrer dans tes bras.

On ne se remet jamais complètement du deuil de la personne qu'on aimait profondément, on apprend à vivre avec.

Je t'aime papa

Julie

239416



**Serge
LACHAPELLE**

1967-2024

À l'Hôtel-Dieu de Sorel, le 13 avril 2024, est décédé à l'âge de 56 ans, M. Serge Lachapelle fils de feu Lucille St-Germain et de feu Armand Lachapelle, demeurant à Sorel-Tracy et natif de St-François-du-Lac.

M. Serge Lachapelle laisse dans le deuil: ses frères et sa sœur, Claude, Roger, Sylvain et Lyne (Richard Péloquin), ainsi que plusieurs neveux et nièces, oncles et tantes, parents et amis.

La famille accueillera parents et ami(e)s au salon S. Jacques et fils inc., 75 rue Elizabeth, Sorel-Tracy, le dimanche 28 avril 2024 à compter de 11 h suivra une liturgie de la parole au salon à 15 h. L'inhumation aura lieu au cimetière de St-François-du-Lac le lundi 29 avril 2024 à 13 h 30.

La famille remercie chaleureusement le personnel de l'Hôtel-Dieu de Sorel pour leur dévouement et les bons soins prodigués.

Au lieu de fleurs, des dons pour la Société canadienne du cancer seraient appréciés.



S. Jacques & Fils

Salons funéraires
www.salonsjacquesetfils.com
75, rue Elizabeth, Sorel-Tracy • 450 743-5566

239408



**Mario
PARENTEAU**

1953-2024

Subitement, le 12 avril 2024, est décédé à l'âge de 70 ans, M. Mario Parenteau, fils de feu Graziella Crevier et de feu Rodolphe Parenteau, demeurant à Sorel-Tracy.

M. Mario Parenteau laisse dans le deuil sa fille Audrey, ses frères et sœurs feu Roger (feu Denise Martineau), feu Joffre (feu Réjeanne Richard), feu Jacques, feu frère André, Lucien (feu Juliette Nadeau), feu Gérard, Gisèle (Yvon Jodoin), Jean, feu Lise (Gérard Cournoyer), Monique (feu Benoit Rajotte), Lucette (feu Réjean Verville), Marcel (Berthe Rajotte), feu Normand, Gilles (Francine Théroux) et Manon (Claude Crépeau), la mère de sa fille, Guylaine Paquin ainsi que sa filleule Julie Crépeau et plusieurs neveux, nièces, parents et amis.

La famille accueillera parents et amis au salon S. Jacques et fils 75 rue Elizabeth, Sorel-Tracy, le samedi 11 mai 2024 à compter de 13 h. Il y aura ensuite une liturgie de la parole au salon à 16 h.



S. Jacques & Fils

Salons funéraires
www.salonsjacquesetfils.com
75, rue Elizabeth, Sorel-Tracy • 450 743-5566

239409



**Lionel
TRAVERSY**

1935-2024

Le 14 janvier 2024, nous avons le regret de vous annoncer le décès de M. Lionel Traversy survenu à la résidence Montarville de Boucherville, à l'âge de 88 ans, époux de feu Chislaine Larosée.

Il laisse dans le deuil ses deux filles Francine (Claude), feu Marie, sa petite fille Sonia (Philipp), ses arrières petits-enfants Carol-Ann (Célestin), Mikaël et Victoria. Ses frères André (Suzelle), Maurice (Lucille), Yves (Suzette), feu Jean-Luc, sa soeur Louise (feu Raymond), Jocelyn (Marcelle), nièces et neveux. Il laisse aussi dans le deuil de nombreux parents et amis.

Samedi le 4 mai 2024, en présence des cendres la famille sera présente à l'église de Notre-Dame-de-Pierreville de 12 h 00 à 14 h 00 pour l'accueil aux condoléances suivi des funérailles qui auront lieu à 14 h 00 et l'inhumation au cimetière de la paroisse. Vous pouvez faire parvenir un message de sympathie à Mme Francine Traversy (manouche_1958@hotmail.com).

En sa mémoire des dons à la Société Alzheimer serait grandement appréciés.

239363

L'Église DE CHEZ NOUS

EN FOUILLANT L'ÉVANGILE

CELUI QUI DEMEURE EN MOI ET EN QUI JE DEMEURE, CELUI-LÀ PORTE BEAUCOUP DE FRUIT. (Jean 15, 1-8)

Et si Dieu nous invitait à un partenariat gagnant-gagnant avec lui; « celui qui demeure en moi et en qui je demeure »? Oserions-nous un tel partenariat bâti sur le verbe « demeurer »? Nous habiterions en Dieu par tous les choix de notre vie et Dieu habiterait en nous par la gouvernance de son Esprit. Autrement dit, nous avec Dieu et Dieu avec nous!

En fait ces paroles de Jésus sont une invitation adressée à toutes et à tous, dans la mesure où nous sommes capables de laisser la parole de Dieu nous rejoindre un tant soit peu. C'est surtout une invitation à compter parmi les vainqueurs ou plus précisément, les porteurs de fruit.

Notre monde admire les hommes et les femmes qui gagnent, qui amassent des fortunes ou qui réalisent les performances inédites. Ainsi, aisément,

nous nous façonnons nos idoles en demeurant unis à des prouesses qui passent ou qui se flétrissent.

Et si les paroles du vainqueur de la mort, les paroles du Dieu qui a habité notre humanité, les paroles du sauveur de pâques pouvaient nous conduire à partager une même demeure, il n'y aurait plus de misère sur notre planète terre.

Seigneur, en dehors de toi, que pouvons-nous faire sans ta bénédiction? Fais-nous porter les fruits de paix et de bien pour ta gloire et pour notre salut.

Seigneur, fais-moi recevoir ta parole : « Moi je suis la vigne, et vous, les sarments. »

Père Patrice SAVADOGO, curé

PAROISSES ST-PIERRE, ST-JOSEPH ET STE-ANNE | www.ParoissesStPierreStJosephSteAnne.com

Dimanche le 28 avril 2024 à 14h00
à l'église Sainte-Anne de Sorel

Concert au Pays du Survenant

Un événement musical au profit de l'église Sainte-Anne-de-Sorel

Par le Grand Choeur Sorel-Tracy
Sous la direction de Louise Marcotte
Yves Paul: piano et arrangements

Billets en vente tous les dimanches avant la messe de 10h30 à l'église Sainte-Anne de Sorel, aux secrétariats des paroisses St-Pierre, Ste-Anne et St-Joseph ainsi qu'à la librairie Marcel Wilkie et auprès des choristes du Grand Choeur Sorel-Tracy
Coût: 20\$ adultes, 10\$ pour moins de 18 ans.
paroissesainteannedesorel@gmail.com



Mardis de Saint-Antoine

Du 19 mars au 11 juin 2024

St-Pierre à 8h30

Enfant-Jésus à 19h00



Dîme 2024

Pour une église vivante, Je fais ma part!

Comme à chaque année, vous devriez avoir reçu votre dépliant de la dîme.

Le montant établi par le diocèse est de 75\$ pour toute personne catholique majeure qui a une source de revenu.

Nous vous rappelons que vous avez la liberté d'agir et de donner selon vos convictions et votre capacité.

N'oubliez pas la dîme est déductible d'impôt.

Merci de votre contribution.

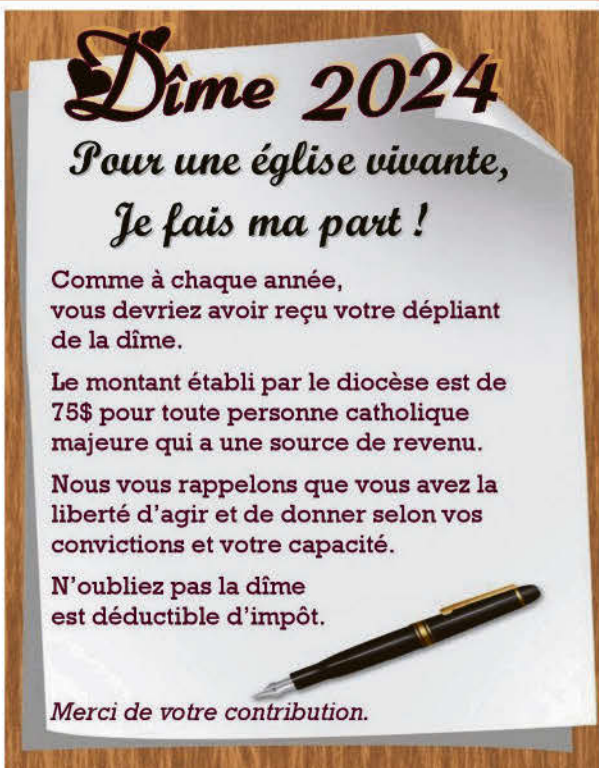

■ Paroisses St-Pierre et Ste-Anne: 450 743-7909 ■ Paroisse St-Joseph: 450 742-3777 ■ Église anglicane Christ Church: 450 742-4713
Site web: www.ParoissesStPierreStJosephSteAnne.com ■ Facebook: [ParoissesStPierreStJosephSteAnne](https://www.facebook.com/ParoissesStPierreStJosephSteAnne)

Columbarium intérieur et extérieur

CIMETIÈRES DU BAS-RICHELIEU

450 743-2089

399, boulevard Fiset, Sorel-Tracy • cimetieres.bas.richelieu@gmail.com

- Saints-Anges de Sorel-Tracy
- Saint-Joseph-de-Sorel
- Sainte-Anne-de-Sorel
- Saint-Aimé
- Saint-Robert
- Saint-Ours



Déjeuner-conférence avec Yves Fortin

Le 5 mai 2024 à 10 h au Complexe 180
180, rue Victoria à Sorel-Tracy

Réservation requise : Contactez Sophie Chevalier, présidente 450 808-3534
Ou réservez en ligne :

« Les changements climatiques et NOUS »
PENSER ET FAIRE AUTREMENT

fabe
fondation des amis de la bonne entente inc.



C'est Portes ouvertes
Les Résidences Soleil Manoir Sorel

Augmentation de loyer **réduit à 1%!**

ENGAGEMENT 2022 à 2026
1% LA FAMILLE SAVOIE

LES RÉSIDENCES SOLEIL MANOIR
Famille Savoie

lundi au dimanche >>> 9h à 17h

71, rue George, Sorel-Tracy • 1 800 363-0663

Détails sur place



S. Jacques & Fils

Marc Jacques
Crémation, columbarium, préarrangements
Directeur de funérailles

Siège social : 75, rue Élisabeth, Sorel-Tracy, 450 743-5566

Succursales		
Contrecoeur :	4967, Legendre	450 587-2233
St-Robert :	258, Principale	450 743-5566
St-Roch :	915, St-Pierre	450 743-5566
Yamaska :	105, Principale	450 789-2373
St-Aimé :	871, Royale	450 788-2373
St-Louis :	629, Principale	450 788-2611

Gilbert Mandeville & Fils

SALONS FUNÉRAIRES

712, CHEMIN ST-ROCH, SOREL-TRACY
70, AV. DE LA TRAVERSE, ST-OURS
450 743.3607

MANDEVILLE & MINEAU | 450 742.8822
80, RUE CHARLOTTE, SOREL-TRACY



AVIS AUX SOUSSIONNAIRES



CONSTRUCTION DU COMPLEXE AQUATIQUE DE SOREL-TRACY PHASE 1 – AMÉLIORATION DES SOLS

APPEL D'OFFRES N° 202404-077

La Ville de Sorel-Tracy demande des soumissions en vue de procéder à des travaux pour l'amélioration des sols dans le cadre du projet de la construction du complexe aquatique de Sorel-Tracy situé au 3030, place des Loisirs.

Les formules de soumissions peuvent être obtenues uniquement par le biais du système électronique d'appel d'offres (SEAO) au www.seao.ca ou au 1-866-669-7326. L'obtention des documents est sujette à la tarification de cet organisme.

Les soumissions seront reçues jusqu'à **14 heures le 21 mai 2024** à l'hôtel de ville situé au 71, rue Charlotte à Sorel-Tracy ou transmises par voie électronique par le biais du système électronique d'appels d'offres (SEAO) pour être ouvertes publiquement au même jour et à la même heure. Toute soumission reçue après cette date sera refusée.

Chaque soumission devra être accompagnée d'un chèque visé, tiré sur un compte inscrit dans un établissement bancaire du Québec et payable à la Ville de Sorel-Tracy, pour un montant égal à dix pour cent (10 %) de la soumission, taxes comprises. Un cautionnement de soumission de la même valeur émis par une compagnie d'assurances autorisée par l'Autorité des marchés financiers sera aussi accepté.

Les entrepreneurs soumissionnaires sont responsables du choix des sous-traitants, tant pour leur solvabilité que pour le contenu de leur soumission, et doivent les informer des conditions qu'ils entendent leur imposer et s'assurer qu'ils détiennent les permis et licences requises.

Ce marché est assujéti à l'accord territorial suivant : ALEC.

La Ville de Sorel-Tracy ne s'engage à accepter ni la plus basse ni aucune des soumissions reçues et n'assume aucune obligation ni aucuns frais de quelque nature que ce soit envers le ou les soumissionnaires. De plus, elle se réserve le droit d'adjuger le contrat en tout ou en partie seulement.

Fait à Sorel-Tracy, le 16 avril 2024.

Le greffier,
René Chevalier

239317



AVIS PUBLIC

Assemblée générale annuelle DE LA STC DE PIERRE-DE SAUREL

Par la présente, nous convions les usagers et usagères de la STC à l'assemblée générale annuelle de l'organisme qui se déroulera le **mercredi 29 mai 2024 à 19 h**.

L'assemblée générale se tiendra à l'hôtel de ville de Sorel-Tracy, dans la salle du Conseil municipal, situé au 71, rue Charlotte à Sorel-Tracy.

Afin de bien planifier la tenue de l'assemblée et assurer le quorum légal, nous vous invitons à vous inscrire auprès de votre service respectif avant le vendredi 24 mai à 16 h 30.

Transport collectif : **450 743-3336**

Transport adapté : **450 746-7827**

Nous vous avisons qu'un poste d'administrateur de deux (2) ans est en élection cette année. Les mises en candidature sont acceptées jusqu'au vendredi 17 mai prochain à 16 h 30, directement auprès de la direction générale au 450 551-8034.

Les utilisateurs du transport adapté ou des personnes possédant un lien direct avec un utilisateur du transport adapté seront privilégiés pour cette mise en candidature.

Au plaisir de vous y retrouver,

Donné ce mardi 23 avril 2024 par

Simon Berthiaume
Directeur général

239293

AVIS AUX SOUSSIONNAIRES



TRAVAUX DE RÉHABILITATION DE CHAUSSÉE POUR L'ANNÉE 2024 APPEL D'OFFRES N° 202403-061

La Ville de Sorel-Tracy demande des soumissions en vue de procéder à des travaux de réhabilitation de chaussée pour l'année 2024.

Les formules de soumissions peuvent être obtenues uniquement par le biais du système électronique d'appel d'offres (SEAO) au www.seao.ca ou au 1-866-669-7326. L'obtention des documents est sujette à la tarification de cet organisme.

Les soumissions seront reçues jusqu'à **14 heures le 16 mai 2024** à l'hôtel de ville situé au 71, rue Charlotte à Sorel-Tracy ou transmises par voie électronique par le biais du système électronique d'appels d'offres (SEAO) pour être ouvertes publiquement au même jour et à la même heure. Toute soumission reçue après cette date sera refusée.

Chaque soumission devra être accompagnée d'un chèque visé, tiré sur un compte inscrit dans un établissement bancaire du Québec et payable à la Ville de Sorel-Tracy, pour un montant égal à dix pour cent (10 %) de la soumission, taxes comprises. Un cautionnement de soumission de la même valeur émis par une compagnie d'assurances autorisée par l'Autorité des marchés financiers sera aussi accepté.

Les entrepreneurs soumissionnaires sont responsables du choix des sous-traitants, tant pour leur solvabilité que pour le contenu de leur soumission, et doivent les informer des conditions qu'ils entendent leur imposer et s'assurer qu'ils détiennent les permis et licences requises.

Ce marché est assujéti à l'accord territorial suivant : ALEC.

La Ville de Sorel-Tracy ne s'engage à accepter ni la plus basse ni aucune des soumissions reçues et n'assume aucune obligation ni aucuns frais de quelque nature que ce soit envers le ou les soumissionnaires. De plus, elle se réserve le droit d'adjuger le contrat en tout ou en partie seulement.

Fait à Sorel-Tracy, le 16 avril 2024.

Le greffier,
René Chevalier

239319

AVIS AUX SOUSSIONNAIRES



TRAVAUX DE RÉFECTION MAJEURE DE TROTTOIRS APPEL D'OFFRES N° 202403-059

La Ville de Sorel-Tracy demande des soumissions en vue de procéder à des travaux de réfection majeure de trottoirs pour l'année 2024.

Les formules de soumissions peuvent être obtenues uniquement par le biais du système électronique d'appels d'offres (SEAO) au www.seao.ca ou au 1-866-669-7326. L'obtention des documents est sujette à la tarification de cet organisme.

Les soumissions seront reçues jusqu'à **14 h 15 le 13 mai 2024** à l'hôtel de ville situé au 71, rue Charlotte à Sorel-Tracy ou transmises par voie électronique par le biais du système électronique d'appels d'offres (SEAO) pour être ouvertes publiquement au même jour et à la même heure. Toute soumission reçue après cette date sera refusée.

Chaque soumission devra être accompagnée d'un chèque visé, tiré sur un compte inscrit dans un établissement bancaire du Québec et payable à la Ville de Sorel-Tracy, pour un montant égal à dix pour cent (10 %) de la soumission, taxes comprises. Un cautionnement de soumission de la même valeur émis par une compagnie d'assurances autorisée par l'Autorité des marchés financiers sera aussi accepté.

Les entrepreneurs soumissionnaires sont responsables du choix des sous-traitants, tant pour leur solvabilité que pour le contenu de leur soumission, et doivent les informer des conditions qu'ils entendent leur imposer et s'assurer qu'ils détiennent les permis et licences requises.

Ce marché est assujéti à l'accord territorial suivant : ACCQO.

La Ville de Sorel-Tracy ne s'engage à accepter ni la plus basse ni aucune des soumissions reçues et n'assume aucune obligation ni aucuns frais de quelque nature que ce soit envers le ou les soumissionnaires. De plus, elle se réserve le droit d'adjuger le contrat en tout ou en partie seulement.

Fait à Sorel-Tracy, le 16 avril 2024.

Le greffier,
René Chevalier

18

L'organisme célèbre son 60^e anniversaire en 2024

Le Club de fers de la Pointe-aux-Pins veut augmenter son nombre de membres

Jean-Philippe Morin | Les 2 Rives

Considéré comme l'un des plus vieux au Québec, le Club de fers de la Pointe-aux-Pins de Saint-Joseph-de-Sorel célèbre cette année ses 60 ans d'existence. Pour l'occasion, ses administrateurs souhaitent attirer plus de membres.

« On veut commémorer ça. On a eu de grands joueurs qui sont passés par ici et on veut en attirer des nouveaux pour les initier et leur montrer que c'est accessible », souligne le président du conseil d'administration du Club de fers de la Pointe-aux-Pins, Michel Lajeunesse.

Parmi les joueurs ayant laissé leur marque, on compte Fernand Thibault, élu au Temple de la renommée des fers. Ce dernier a fait la pluie et le beau temps avec un autre Sorelois, Serge Cournoyer, dans des compétitions québécoises, canadiennes et même mondiales.

Le président n'écartera pas la possibilité d'organiser éventuellement une journée portes ouvertes cette saison. « Il est possible de venir essayer chaque semaine, les mardis, au coût de 5 \$ par semaine pour voir si vous aimez ça. On prête les fers au début sans problème », ajoute le vice-président du Club, Richard Bergeron.

En effet, le Club ouvre tous les mardis dès le 7 mai. Deux séances sont ouvertes, soit à 13 h ou à 19 h. « Les joueurs peuvent choisir une plage ou l'autre. La plupart du temps, de jour, on a des retraités et de soir, ceux qui travaillent », précise M. Bergeron.

Plus beau terrain au Québec

Lors de la saison 2023, le Club comptait 73 membres réguliers, en plus d'une dizaine de membres occasionnels. « Avant la pandémie, on avait 106 membres. On aimerait beaucoup s'en approcher. On a le plus beau terrain au Québec ici, à Saint-Joseph-de-Sorel. Tous les joueurs de l'extérieur qui viennent ici nous parlent du bord de l'eau, de la beauté du terrain. Malgré tout, il n'y a pas grand monde qui est au courant dans la région », insiste Michel Lajeunesse.



Le Club de fers de la Pointe-aux-Pins fête son 60^e anniversaire et, pour l'occasion, veut se faire connaître par la population. Photo gracieuseté

Selon lui, tous peuvent trouver leur compte. « C'est récréatif parce qu'on s'amuse tous ensemble chaque semaine, mais il y a aussi l'aspect compétitif avec des statistiques de la saison, les pourcentages de lancers calculés, etc. », explique le président.

Le Club accueillera plusieurs compétitions locales en 2024, dont le tournoi du président le 15 juin, le tournoi de la Ville de Saint-Joseph-de-Sorel les 6 et 7 juillet ainsi que le tournoi de fermeture le 21 septembre, mais aussi un tournoi provincial les 17 et 18 août. « Depuis plusieurs années, on accueille le championnat provincial. L'an

dernier, 80 participants étaient présents, dont une vingtaine de la région de Sorel-Tracy. C'est toujours un gros événement », assure Michel Lajeunesse.

Devenir membre du Club coûte 35 \$ pour les résidents de Saint-Joseph-de-Sorel ou 40 \$ pour les autres, et ce, pour 20 semaines d'activités. Plusieurs commanditaires épaulent le Club chaque année pour offrir aux membres des cadeaux, repas et bourses en fin d'année.

Pour des informations ou devenir membre, on peut contacter Michel Lajeunesse (450 846-3439) ou Richard Bergeron (450 743-1524 ou 450 881-0586).

AVIS LÉGAUX

AVIS DE CLÔTURE D'INVENTAIRE

(Avis dans un journal : C.c.Q., art. 795 al. 2)

Avis est donné, conformément au Code civil du Québec, de la clôture de l'inventaire en regard de la succession de feu **Monique Pascale OUELLET**, décédée le 18 février 2024 à son domicile. Cet inventaire peut être consulté par toute personne ayant un intérêt à l'étude (BONNICHON ET OUELLET, NOTAIRES) de M^e Geneviève BONNICHON, notaire, au 3135, boulevard Moïse-Vincent, Suite 102, Longueuil (Québec) J3Z 0G7.

Longueuil, le 16 avril 2024.

Jean-François OUELLET (liquidateur)

239339

AVIS AUX SOUMISSIONNAIRES



ACQUISITION DE DEUX FOURGONS UTILITAIRES À TOIT SURÉLEVÉ

APPEL D'OFFRES N° 202404-074

La Ville de Sorel-Tracy demande des soumissions en vue de procéder à l'acquisition de deux fourgons utilitaires à toit surélevé.

Les formules de soumissions peuvent être obtenues uniquement par le biais du système électronique d'appels d'offres (SEAO) au www.seao.ca ou au 1-866-669-7326. L'obtention des documents est sujette à la tarification de cet organisme.

Les soumissions seront reçues jusqu'à **14 heures le 13 mai 2024** à l'hôtel de ville situé au 71, rue Charlotte à Sorel-Tracy ou transmises par voie électronique par le biais du système électronique d'appels d'offres (SEAO) pour être ouvertes publiquement au même jour et à la même heure. Toute soumission reçue après cette date sera refusée.

Aucune garantie financière n'est exigée.

Les entrepreneurs soumissionnaires sont responsables du choix des sous-traitants, tant pour leur solvabilité que pour le contenu de leur soumission, et doivent les informer des conditions qu'ils entendent leur imposer et s'assurer qu'ils détiennent les permis et licences requises.

Ce marché est assujéti à l'accord territorial suivant : ALEC.

La Ville de Sorel-Tracy ne s'engage à accepter ni la plus basse ni aucune des soumissions reçues et n'assume aucune obligation ni aucuns frais de quelque nature que ce soit envers le ou les soumissionnaires. De plus, elle se réserve le droit d'adjuger le contrat en tout ou en partie seulement.

Fait à Sorel-Tracy, le 16 avril 2024.

Le greffier,
René Chevalier

239316

Panthéon des sports de Sorel-Tracy : un déjeuner aux couleurs des régates le 27 avril

Après le succès du premier déjeuner-causerie le 30 mars dernier sur le thème du hockey, le Panthéon des sports de Sorel-Tracy récidive avec un autre déjeuner spécial, cette fois sur les régates de la Hydro Racing League (HRL) le 27 avril prochain, de 10 h à 12 h 30, au restaurant La Bouff-TiFail.

Les membres pourront s'enquérir de la saison 2024 de la HRL, en plus d'avoir des détails sur la troisième édition des Régates internationales de Sorel-Tracy qui auront lieu du 14 au 16 juin. Cinq conférenciers seront invités, dont le président-directeur général du Groupe Gib, Jean-Pierre Groulx, Thomas (11 ans) et Mathys Lavallée (13 ans), participants de la classe Novice en HRL figurent aussi parmi les invités.

Également, celui qui est surnommé Canada Boy dans le monde des régates, Mario Blain, de McMasterville, sera présent à ce déjeuner. L'homme de 63 ans, qui est célèbre dans la HRL depuis de nombreuses années, en sera à sa dernière saison en classe Grand Prix dans la HRL en 2024.

Michel Beaudoin, de Beaudoin Racing Team, prendra la parole. Il est propriétaire de trois embarcations en HRL et notamment en classe Hydro 350 et Jersey Speed Skiff avec son fils Louis-Alexandre comme pilote et en formule 2500 avec comme pilote Samuel Tremblay.



Les deux pilotes Mathys et Thomas Lavallée en action. Photo Marc-André Rhéaume

Le Sorelois Yanick Lévesque, qui produira une série de huit émissions en 2024 à RDS sur les courses d'hydroplanes avec son entreprise Les Productions du Survenant, sera sur place. Par ailleurs, Yanick Lefebvre sera le photographe officiel des événements du Panthéon en 2024.

Rappelons que la HRL est un circuit de courses d'hydroplanes qui ont lieu au Québec (Beauharnois, Valleyfield et Sorel-Tracy), en Ontario et aux États-Unis. Des passeports pour l'événement de Sorel-Tracy seront vendus sur place, le 27 avril prochain. J.-P.M.

Championnes du tournoi régional de basketball féminin

Une expérience inoubliable pour les Polypus juvéniles en Gaspésie

Jean-Philippe Morin | Les 2 Rives

Les Polypus juvéniles (3-4-5^e secondaire) ont vécu toute une expérience en participant au plus récent Championnat provincial de basketball féminin D3 qui a eu lieu les 13 et 14 avril, à Carleton-sur-Mer en Gaspésie. Malgré une seule victoire en trois rencontres, les joueuses et entraîneuses en garderont des souvenirs pour la vie.

« C'était comme des mini-Jeux olympiques », résume Paule Brouillard, qui entraîne l'équipe avec France Lanoie.

« Il y avait une cérémonie d'ouverture, on a dormi dans des classes d'école. L'ambiance était vraiment extraordinaire. C'était le *fun* de voir des équipes des 16 régions, plus de 250 athlètes et entraîneurs de partout. Les matchs étaient télédiffusés également », poursuit-elle.

Lors de leur premier match, les Polypus avaient la lourde tâche d'affronter les championnes en titre de l'école Mont-Saint-Sacrement, dans la région de Québec. Malgré un match serré au départ, les Soreloises se sont inclinées 37-27. « C'était le match le plus important, parce que si on le perd, on tombe



Les Polypus juvéniles sont fières d'avoir pu remporter le championnat régional, ce qui leur a permis de représenter la Montérégie au championnat provincial. Photo gracieuseté/RSEQ Montérégie

avec les équipes perdantes. On a joué à neuf filles au lieu de 11 parce que deux de nos joueuses n'ont pu venir en Gaspésie. En plus, on en a perdu deux à cause de fautes, donc celles qui restaient étaient épuisées », explique M^{me} Brouillard.

Après une victoire éclatante comme l'équipe locale par la marque de 41-22, les Polypus se sont ensuite inclinées 38-33 dans leur dernier match contre une équipe de Laval. « C'était encore très serré, mais on a manqué de jus. Au-delà du résultat, on se

considère juste chanceuses d'avoir pu vivre ça », insiste l'entraîneuse.

Championnes régionales

Pour accéder à ce championnat provincial, les Polypus devaient d'abord remporter le championnat régional D3 qui se concluait le 7 avril dernier, à Saint-Hyacinthe.

Après une saison où elles ont terminé au troisième rang du classement général, les joueuses se sont facilement débarrassées de l'équipe de sixième position.

Puis en demi-finale, les Polypus affrontaient Varennes, qui avait terminé deuxième. « On avait axé notre préparation en fonction de ce match. Les filles étaient prêtes, on menait par 20 points après un quart », se réjouit Paule Brouillard.

En finale, les Soreloises devaient faire face à leur puissantes rivales de Centennial Regional High School, de Greenfield Park, championnes de la saison. « Elles nous ont battu par 20 points toute l'année. Notre stratégie a été de jouer serré contre leurs trois meilleures joueuses et ça a fonctionné. On a mis ça 33-33 sur un lancer franc pour provoquer une prolongation de trois minutes, puis on a gagné par sept points. C'était inattendu et incroyable », témoigne l'entraîneuse.

Les cadettes médaillées d'argent

Par ailleurs, les Polypus cadettes (2-3^e secondaire) ont aussi réussi à lever leur jeu d'un cran lors de ces championnats régionaux disputés les 6 et 7 avril, à Saint-Hyacinthe. Les joueuses ont disputé un excellent tournoi, s'inclinant toutefois en finale contre Centennial Regional High School de Greenfield Park pour obtenir une médaille d'argent.

Des nageurs d'ici se démarquent dans la province

Alexandre Brouillard | Les 2 Rives

Des nageurs de la région se sont illustrés sur la scène provinciale dans les dernières semaines, notamment à Rimouski où Simon Hasty et Léana Grégoire ont particulièrement brillé avec des récoltes de médailles.

Les 6 et 7 avril derniers, les championnats provinciaux collégiaux de natation du Réseau du sport étudiant du Québec se sont déroulés à Rimouski. Plusieurs nageurs du Cégep de Sorel-Tracy y ont compétitionné.

Chez les dames, la délégation soreloise était représentée par Ophélie Charest, Catherine Massé, Léana Grégoire et Dahlia Michaud. Au terme de la compétition, elles ont terminé 16^{es} avec une récolte de 68 points.

Puis, chez les hommes, Simon Hasty, Zachari Dupuis, William Findlay et Ilyah Arseneault-Rolland composaient l'équipe du Cégep de Sorel-Tracy. Ils ont quitté Rimouski en 18^e position et 53 points.

Au cumulatif des équipes, le Cégep de Sorel-Tracy a terminé 19^e sur 26 collèges.

Parmi les performances notables, Simon Hasty a commencé la deuxième journée en force, remportant la médaille d'or au 100m 4 nages. Il s'est aussi démarqué avec une médaille d'argent au 100m dos, à seulement 30 millièmes de seconde du médaillé d'or.



Simon Hasty, Léana Grégoire et Dahlia Michaud ont bien nagé aux championnats provinciaux collégiaux de natation disputés les 6 et 7 avril à Rimouski. Photo tirée de Facebook

Puis, au 100m papillon, il s'est classé en cinquième position.

Il y a également Léana Grégoire qui a récolté une médaille d'argent au 100m brasse. Elle a terminé au pied du podium au 50m libre, ex æquo avec une nageuse du Cégep de l'Abiti-Témiscamingue.

Finalement, Dahlia Michaud a terminé en sixième position au 50m dos, Catherine Massé a fini 12^e au 100m brasse (meilleur temps à vie) et Ophélie Charest s'est classée 11^e au 50m brasse. Sans oublier William Findlay, Zachari Dupuis et Ilyah Arseneault-

Rolland qui ont tous amélioré leur meilleur temps à vie de quelques secondes respectivement au 50m dos, au 100m libre et au 50m libre.

Compétition régionale à Sorel-Tracy

Une compétition régionale s'est déroulée à la piscine Laurier-R. Ménard de Sorel-Tracy, le 27 mars, durant laquelle plusieurs athlètes de la région de niveau secondaire se sont illustrés.

Mila Paulet est montée sur la plus haute marche du podium au 100m brasse. Elle a aussi fini troisième au 50m libre et au 50m dos. Au terme de la saison régulière, elle s'est classée deuxième au 50m brasse et deuxième au 100m brasse.

Justine Bouley a aussi bien fait en saison régulière, terminant deuxième au 100m papillon et deuxième au 100m 4 nages.

D'ailleurs, cette année, les Polypus natation avaient 10 nouveaux nageurs qui ont joint l'équipe. Pour leur première saison, ils ont amélioré leur temps et ont tous bien performé.

« Un coup de chapeau à nos trois autres vétérans : Romane Sergerie, Jean-Gabriel Lavallée et Lorélie Bibeau, qui ont fait des meilleurs temps dans leurs nages cette année avec des améliorations », souligne l'entraîneuse des Polypus, Josée Perron, qui entraîne les Polypus et les Rebelles avec sa fille Kim Perron-Coulombe.

Enfin, Justine Bouley a représenté les Polypus au championnat provincial à Baie-Comeau du 19 et 21 avril. Elle n'a pas ramené de médaille.

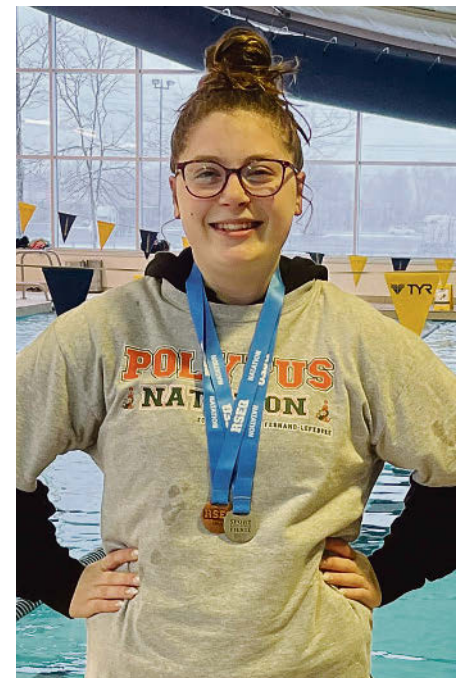

Justine Bouley a connu une saison du tonnerre en natation au niveau secondaire avec les Polypus, se qualifiant pour les championnats provinciaux disputés à Baie-Comeau. Photo tirée de Facebook

Encore un an pour Fleury au Minnesota; Beauvillier et Aubé-Kubel en séries

Jean-Philippe Morin | Les 2 Rives

Marc-André Fleury solidifiera encore plus sa place au Temple de la renommée du hockey. Le gardien de but sorelois a accepté de jouer une 21^e – et dernière – saison dans la Ligue nationale de hockey, lui qui a signé un contrat d'un an équivalant à 2,5 M\$ avec le Wild du Minnesota.

À plusieurs reprises au cours des derniers mois, Fleury avait évoqué un retour, à condition de revenir avec le Wild. Pour lui, pas question de déraciner sa famille une autre fois.

Après avoir obtenu sa 552^e victoire le 15 janvier dernier pour devancer Patrick Roy au deuxième rang de l'histoire à ce niveau (il en a aujourd'hui 561), le Sorelois aurait très bien pu se retirer et dire mission accomplie. Mais ce serait mal connaître le récipiendaire du trophée Vézina en 2021, qui admet avoir encore de l'essence dans le réservoir à 39 ans.

« Je suis reconnaissant de pouvoir continuer à faire ce que j'aime pour une autre saison. J'y ai beaucoup pensé cette saison [à la retraite], mais j'aime encore la compétition et l'intensité, ainsi que l'opportunité de jouer dans la meilleure ligue au monde », a-t-il déclaré sur le compte X du Wild, en ajoutant que la prochaine saison sera sa dernière.

Le directeur général du Wild, Bill Guerin, a vanté son gardien de but lors du bilan de fin de saison. « Il a très bien joué pour nous



Marc-André Fleury jouera sa dernière saison dans la Ligue nationale de hockey l'an prochain.

Photo tirée de X

cette année. C'est trop tôt pour lui de se retirer. Quand tu te retires, c'est plus difficile de revenir. Je suis vraiment heureux qu'il ait décidé de revenir », a-t-il soutenu.

Le Wild a raté les séries cette saison en ne récoltant que 87 points, soit 11 de moins que la dernière équipe qualifiée. D'un point de vue individuel, le cerbère a tout de même connu une bonne année, affichant 17 victoi-

res, une moyenne de buts alloués de 2,98 et un taux d'arrêts de ,895.

Deux Sorelois en séries

Par ailleurs, les attaquants sorelois Anthony Beauvillier et Nicolas Aubé-Kubel sont de la danse printanière avec leur équipe respective, les Predators de Nashville et les Capitals de Washington.

Arrivé à Nashville un peu avant la date limite des transactions en provenance de Chicago, Beauvillier a joué 15 matchs en saison régulière avec les Predators, récoltant trois points, dont un but. Cette saison, en 60 matchs avec Vancouver, Chicago et Nashville, il a obtenu 17 points, dont cinq buts. En séries, il évolue sur le troisième trio avec Tommy Novak et Luke Evangelista. Le directeur général des Preds, Barry Trotz, a souligné en entrevue que l'acquisition de Beauvillier était reliée à ses performances en séries avec les Islanders il y a quelques années. En première ronde, les Predators font face à son ancienne équipe, les Canucks de Vancouver.

À Washington, Nicolas Aubé-Kubel a fait sa niche sur le quatrième trio des Capitals, où il évolue avec Nic Dowd et Beck Malenstyn. Au camp d'entraînement, il n'avait pas percé la formation, mais on l'a vite rappelé de la Ligue américaine sans jamais qu'il n'y retourne. En 60 matchs, le Sorelois a récolté 16 points, dont six buts, en plus d'enregistrer un excellent différentiel de +4. En séries, les Caps ont la lourde tâche d'affronter les champions de la Coupe du Président, les Rangers de New York, en première ronde.

Avant d'aller sous presse, les deux Sorelois tiraient de l'arrière 1-0 dans leur série respective. Les deux attaquants écoulent présentement la dernière année de leur contrat respectif et deviendront agents libres le 1^{er} juillet prochain.

Championnat provincial Colts de curling du 11 au 14 avril à Montréal

Équipe Doyon termine au pied du podium

Jean-Philippe Morin | Les 2 Rives

Une équipe 100 % soreloise est passée tout près de récolter une médaille lors du Championnat provincial Colts de curling qui s'est déroulé du 11 au 14 avril, au Club de curling Lachine. Équipe Doyon, qui avait pourtant remporté ses quatre premiers matchs, a échappé les deux derniers à la toute fin.

« C'est sûr qu'on aurait aimé aller chercher une médaille, mais en regardant ça avec du recul, on constate qu'on a eu une belle *run* », soutient le capitaine de l'équipe, Patrick Doyon, qui en est à sa cinquième et dernière

année sur le circuit Colts. Rappelons que ce circuit est dédié aux joueurs ayant cinq ans ou moins d'expérience au curling.

L'équipe soreloise, classée 11^e au terme de la saison Colts, a bien commencé le tournoi le 11 avril avec une victoire convaincante de 10-4 contre Équipe Bélair, classée neuvième. « On savait qu'on pouvait les battre. On a été en contrôle. On avait même loué la glace du Club de Lachine deux semaines avant le tournoi pour se familiariser avec l'endroit. On était prêt pour ce premier match », note le capitaine.

Dans le deuxième match, le 12 avril, un véritable test se dressait devant Équipe Doyon, soit Équipe Simard, de Trois-

Rivières, qui avait terminé au premier rang du circuit Colts cette saison. Le résultat a été une autre victoire convaincante de 7-4, même que le huitième et dernier bout n'a même pas été joué au complet. « Si on les battait, on savait qu'on était à point. On a encore été en contrôle, c'était notre match le plus solide de la fin de semaine », insiste Patrick Doyon.

Puis le 13 avril, une autre victoire convaincante de 8-2 après seulement six bouts contre Équipe Hébert a propulsé l'équipe soreloise en quarts de finale contre Équipe Côté, qui avait terminé septième cette saison. Résultat : victoire de 6-5. « Ils étaient très tenaces! On a réussi à voler deux points au dernier bout, sur la dernière pierre. C'était vraiment intense », commente Patrick Doyon.

Le 14 avril, la demi-finale contre Équipe Lelièvre s'est avérée tout aussi spectaculaire, mais les Sorelois se sont inclinés en prolongation en se faisant voler un point au neuvième bout. « On avait le marteau, on aurait pu en finir, mais ils ont vraiment bien joué. Ils nous ont joué le même tour qu'on a fait en quart de finale. »

En finale pour la médaille de bronze, encore une fois, Équipe Doyon s'est fait voler un point au dernier bout de la partie et n'a pu remporter son match contre Équipe Ouellet, s'inclinant 5-4. « Ça ne se joue pas par grand-chose, mais on est fier de ce qu'on a accompli », assure M. Doyon.

Une histoire familiale

Outre Patrick Doyon, l'équipe soreloise a une belle couleur familiale, alors que son frère Sylvain Doyon en est à sa troisième année de curling. Jérémy Verville, qui travaille avec Patrick Doyon chez Aciers Richelieu, joue sa quatrième année sur le circuit, tandis que son père Luc Verville en est à sa deuxième année.

« C'était ma dernière année sur le circuit Colts et c'est exactement de la façon dont je voulais conclure. C'est une belle affaire de famille. Au curling, on doit rebondir vite après un mauvais coup, alors c'est important d'avoir un bel esprit d'équipe quand ça va moins bien », souligne Patrick Doyon, en soulignant le travail de Jeffrey Marcotte, le cinquième joueur de l'équipe qui a joué avec eux cette saison et de Julien Tremblay, leur entraîneur depuis trois ans, qui s'est d'ailleurs rendu au Brier comme capitaine d'Équipe Québec cette année.

Sorel-Tracy bien représentée

La région de Sorel-Tracy était bien représentée à ce Championnat provincial Colts. Deux autres Sorelois et représentants du Club de curling Aurèle-Racine ont pu lancer des pierres, soit Mélanie Villiard et Sébastien Gagnon.

Malheureusement, Équipe Trudeau, avec qui ils ont évolué, n'a remporté qu'une seule victoire en trois rencontres et n'a pu accéder à la ronde éliminatoire.



Dans l'ordre : Patrick Doyon, Jérémy Verville, Sylvain Doyon, Luc Verville et Jeffrey Marcotte.

Photo gracieuseté

Après avoir remonté la pente de façon spectaculaire en demi-finale

Les Rebelles s'inclinent au premier match de la finale

Stéphane Fortier | Les 2 Rives

Les Rebelles du Cégep de Sorel-Tracy, qui avaient accédé à la finale de la Ligue collégiale de hockey masculin D1 en battant les Lions du Cégep Champlain St. Lawrence lors du match ultime de la demi-finale, le 17 avril dernier, ont dû s'incliner par la marque de 4-3 lors du premier match de la finale les opposant au Boomerang du Cégep André-Laurendeau, qui se déroulait au Colisée Cardin le 21 avril dernier.

Les Rebelles avait renversé les Lions du Cégep Champlain St. Lawrence en remportant la série 3 de 5, réalisant l'exploit de remonter un déficit de deux matchs à zéro. L'entraîneur-chef des Rebelles, Éric Messier, explique qu'il n'a rien fait d'exceptionnel afin de motiver ses joueurs lors du dernier match de la demi-finale.

« Je n'ai rien changé dans la préparation de l'équipe. Depuis le mois d'août, je garde le cap à ce niveau. Au cours de ce match, on a été opportunistes et, à 3-1, les Lions se sont mis à penser, un doute s'est installé dans leur esprit », commente Éric Messier qui était heureux de voir qu'il y avait autant sinon plus de partisans des Rebelles dans l'assistance à Québec que d'adeptes de l'équipe locale lors de ce match ultime à Québec.



Les Rebelles du Cégep André-Laurendeau ont échappé le premier match de la finale de la Ligue collégiale de hockey masculin D1 par la marque de 4-3. Photo Steve Gauthier | Les 2 Rives ©

Perdre des avances

Le premier match de la finale augurait pourtant bien pour les Rebelles. Charles-Étienne Lamy a donné l'avance aux Rebelles en première période et, en deuxième, Liam Harpin a donné une priorité de deux buts à l'équipe locale. Le Boomerang a rapi-

dement égalisé les chances, mais Donovan Côté, avec son neuvième des séries, a redonné les devants aux Rebelles qui menaient 3-2. Avant la fin de la période médiane, le Boomerang est revenu à la charge pour faire 3-3. Puis en troisième période, le Boomerang a compté le but

nécessaire à la victoire pour remporter ce premier match.

« Quand tu es dans les séries avec une avance, tu te dois de la garder. Ils ont marqué deux buts en avantage numérique, presque trois puisqu'ils ont compté alors que la pénalité venait de se terminer. Il faudra trouver le moyen d'être meilleurs en désavantage numérique », résume Éric Messier.

Les Rebelles ont-ils manqué de discipline? « Nous avons écopé de seulement quatre pénalités, ce qui est plutôt normal. Mais André-Laurendeau a une bonne attaque en avantage numérique », explique le coach.

La stratégie pour les prochains matchs sera de ne pas se mettre de pression, avance l'entraîneur. « Il ne faut pas arriver à l'aréna crispé et se dire qu'il faut gagner à tout prix. Je sais bien que c'est dans la nature humaine de mettre de la pression pour gagner dans le sport, mais il faut surtout avoir du plaisir à jouer au hockey. [...] Il faut oublier le premier match. On ne peut plus le rejouer celui-là, et on doit penser au match de samedi », de conclure Éric Messier.

Les Rebelles, bénéficiant de l'avantage de la glace, tenteront donc d'égaliser la série le samedi 27 avril, 19 h 30 à l'aréna Sylvio-Mantha (Montréal). Le match numéro 3 verra les deux équipes de retour au Colisée Cardin, le lendemain, le dimanche 28 avril, 16 h. Les matchs 4 et 5 seront présentés, si nécessaire, le vendredi 3 mai, 19 h 30, à l'aréna Sylvio-Mantha, puis le dimanche 5 mai, 16 h, au Colisée Cardin.

Ligue de soccer élite du Québec : l'Alliance réussit sa rentrée

Jean-Philippe Morin | Les 2 Rives

Ce n'est pas le froid qui allait empêcher les Sorelois d'assister à un moment d'histoire, le 21 avril dernier, au terrain synthétique de l'école Bernard-Gariépy. L'Alliance senior AAA féminin, qui jouait son premier match dans la Ligue de soccer élite du Québec (LSEQ), a défait l'AS Chaudière-Ouest 3-2 lors des arrêts de jeu en fin de match, devant plus d'une centaine de spectateurs.

« C'était une très bonne foule malgré le froid... Il grêlait à un moment pendant le match, c'est le fun d'avoir autant de support malgré tout », se réjouit l'entraîneur Patrick Turgeon.

Pour en revenir au match, ces spectateurs ont été gâtés avec un niveau de haute intensité. Les visiteuses ont pris les devants à la 23^e minute, mais l'Alliance a répliqué avec deux buts rapides à la 25^e (Laurie Thériault) et à la 33^e (Tamara Pinard-Devos). L'AS Chaudière-Ouest a ensuite marqué sur un tir de pénalité à la 58^e minute, et alors qu'on s'enlignait vers un match nul, Charlie Smyth a marqué dans les arrêts de jeu, à la 91^e minute pour donner la victoire aux Soreloises.

« C'était un beau match avec de l'émotion. On ne savait pas à quoi s'attendre. Chaudière-Ouest venait de battre Beauport, qui était considérée comme une équipe de



Les joueuses de l'Alliance célèbrent le but de la victoire lors des minutes ajoutées en fin de match. Photo Kim Bergeron

haut de classement l'an dernier. Ça nous encourage pour la suite. Un match ne fait pas une saison, mais avec ce qu'on a vu, on sait qu'on peut compétitionner dans cette ligue », note M. Turgeon.

D'ailleurs, toutes les filles ont pu contribuer aux succès de l'Alliance. « Avant le match, on avait dit que les 17 filles allaient embarquer sur le terrain. C'est ce qui est arrivé pour au moins 25 à 30 minutes. On savait que c'était un match avec un caractère

spécial, donc on voulait que tout le monde y participe. Tout le monde a réussi à tirer son épingle du jeu », avance l'entraîneur, qui lève aussi son chapeau à sa défensive et sa gardienne, qui ont tenu le fort.

Ce premier match dans la LSEQ a été souligné en grand par l'organisation soreloise, avec la présence du maire de Sorel-Tracy Patrick Péloquin, du député Louis Plamondon et de partenaires, dont Pincor et Desjardins. Des membres du Club de soccer



L'Alliance a travaillé fort pour remporter la première victoire de son histoire dans la Ligue de soccer élite du Québec. Photo Kim Bergeron

du Bas-Richelieu et de l'Association régionale de soccer Richelieu-Yamaska étaient également sur place, en plus de jeunes joueuses de l'Alliance qui ont fait une entrée protocolaire avec les joueuses seniors.

Le prochain match local de l'équipe aura lieu le dimanche 5 mai, à 16 h, au terrain synthétique contre Lanaudière-Sud. D'ici là, les Soreloises tenteront de remporter leur prochain match à Beauport ce dimanche 28 avril.

Literies spécialisées pour lits ajustables



matelas, bases & literies

DU 1 AU 30 AVRIL

**Rabais
PRODUITS**



SPÉCIALITÉ ACCESSOIRES

- oreillers
- têtes de lit
- ensembles de draps
- bases de lits rembourrés
- coussins inclinés
- enveloppes anti-allergènes
- couvre-matelas
- lits ajustables

Spécialité oreillers & couettes



- plusieurs choix de confort
- ergonomique
- anti-allergène
- bourrures naturelles variées

**MAT·TECH
MINO & TOKI**

20%
de RABAIS



- ressorts 100% québécois
- garantie 10 ans

Manufacturier depuis **1947**



Nos matelas font rêver

medi **MATT**



- ressorts 100% québécois
- garantie 10 ans
- spécialisé pour lit ajustable

**Grand choix de
lits rembourrés**



ergomotion®
beaudoin



25%
de RABAIS

- 3 positions programmables
- moteur de relaxation
- connection USB
- position Zéro-Gravité
- garantie 10 ans