DEPOTS
garantis
10¼%
5 ANS
¼% + pour
personne
60 ans et plus
FIDUCIE
PRET ET
REVENU
1448, boul. Talbot
Chicoutimi - 543-1221

le QUOTIDIEN

CABLOTEL
ELECTRONIQUE
Service autorisé JERROLD
REPARONS
VENDONS
ECHANGEONS
CABLO-
SELECTEURS
DE TOUTES MARQUES!
CHICOUTIMI
549-5355

13e année no 23 | Chicoutimi, mardi 28 octobre 1986 | 45¢ | 40 pages

A Jonquière

Etudiants en deuil

Page 4

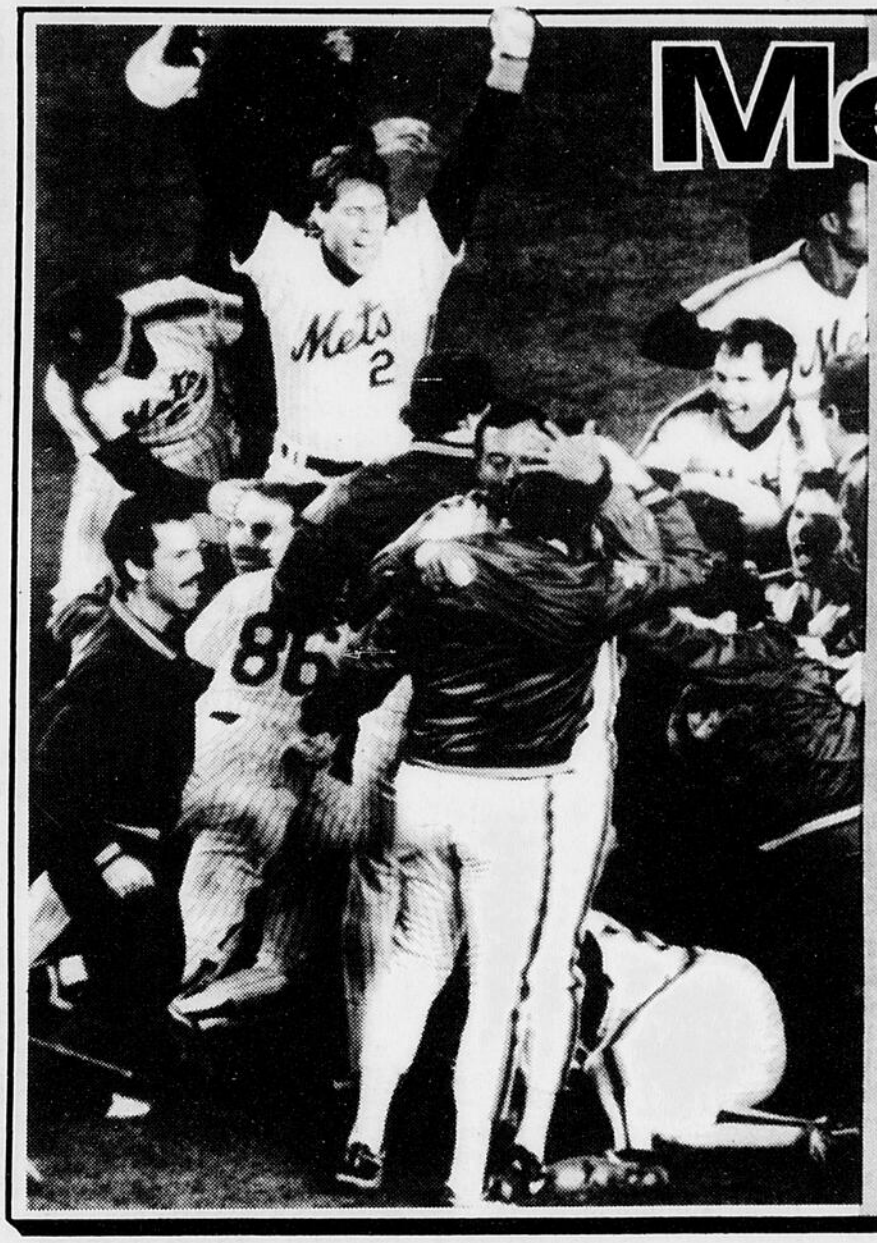

Mets CHAMPIONS

Page 31

Manoir Richelieu

Bourassa va intervenir à Pointe-au-Pic

Page 3

STORE MAG
150, RACINE EST, CHICOUTIMI
543-1112
PROFITEZ DE NOTRE SERVICE DE
MESURE A DOMICILE GRATUIT
De plus, venez voir nos nouveautés '87.

STORE MAG C'EST: BON PRIX, QUALITE ET SERVICE

Nous habillons **toutes les fenêtres;** en pente - de serre - Cathédrale - en Baie ou ordinaire.

DE TOUS LES STORES
Verticaux - horizontaux - plissées - romain - à motif.
Nous avons le plus vaste choix dans la région.

Faits divers

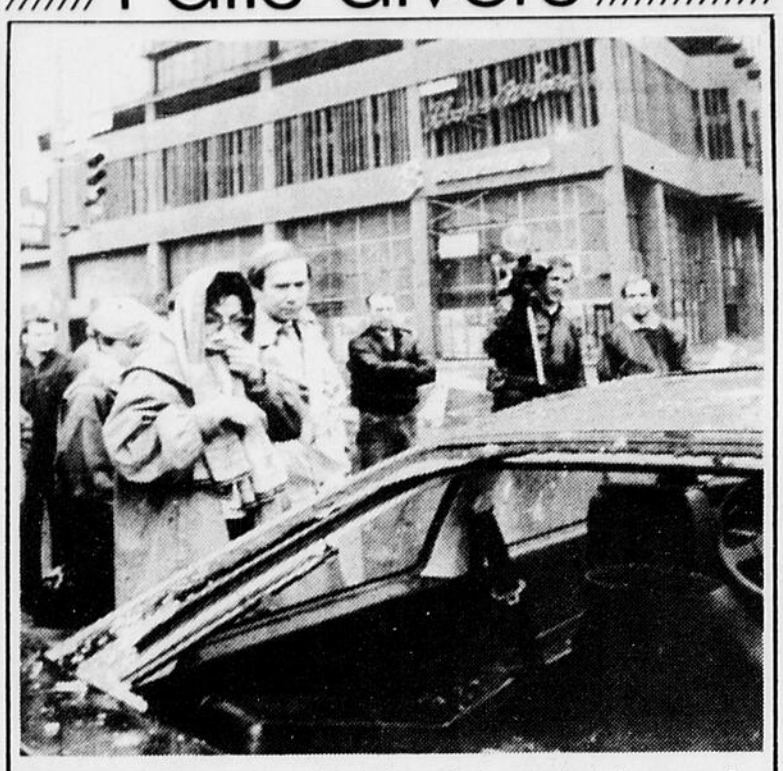

DOMMAGES — Francine Lebeault (à gauche), inspecte les dégâts causés à son véhicule, suite à l'incendie survenu à la Place Alexis Nihon, à Montréal, tout près du Forum. Des débris sont responsables de cette mésaventure de l'automobiliste. (PC-Laserphoto)

Début d'incendie

CHICOUTIMI (CC) - Une demi-douzaine de pompiers ont dû intervenir, en début de soirée d'hier, dans un logement du bloc situé au 72 Smith ouest à Chicoutimi.

Il semble toutefois que ce n'était pas sérieux, puisque la fumée constatée sur les lieux était attribuable à une sécheuse qui avait surchauffé.

Réunion d'urgence

CHICOUTIMI (CC) - Les substituts en chef du procureur général, responsables d'un certain nombre de bureaux dans différents districts judiciaires du Québec, doivent se réunir d'urgence, aujourd'hui, à Québec.

Me Jean-Claude Beaulieu, de Chicoutimi, représentant régional de l'Association des procureurs de la couronne du Québec, a indiqué, hier, qu'il croyait que cette réunion pouvait avoir un lien avec la situation assez difficile qui prévaut depuis que les procureurs ont décidé d'appliquer certains moyens de pression, destinés à faire bouger les autorités gouvernementales vis-à-vis de leurs demandes salariales.

Maire acquitté

VALLEYFIELD (PC) — Le maire de Valleyfield, M. Martinus Mooijekind, a été acquitté des quatre accusations de fraude fiscale qui pesaient contre lui.

Le verdict a été rendu hier par le juge Léonce Côté, de la Cour provinciale, à l'issue d'un procès qui s'était tenu les 29 et 30 septembre derniers.

Les plaintes avaient été déposées par Revenu Canada qui reprochait au maire Mooijekind d'avoir fait de fausses déclarations touchant les années d'imposition 1979, 1980 et 1981 et d'avoir éludé des impôts d'environ $94,000.

Incendiaires

ARTHABASKA (PC) — L'incendie qui a complètement ravagé un centre commercial, à Arthabaska, le 19 octobre dernier, a été allumé par deux jeunes, âgés d'une douzaine d'années.

"C'est effectivement deux jeunes qui ont allumé le feu", a confirmé hier M. Réjean Tourigny, responsable des communications au bureau régional de la Sûreté du Québec au Cap-de-la-Madeleine.

Il a aussi précisé que l'élément destructeur a pris naissance dans un entrepôt de carton à l'arrière de l'édifice. Les flammes devaient finalement envelopper l'édifice, qui abritait huit commerces et bureaux d'affaires. Les pertes sont supérieures à $3,000,000.

Les Hell's sous écoute

MONTREAL (PC) — Du 5 mars au 3 mai 1985 le quartier-général des Hell's Angels d'Halifax avait été placé sous écoute électronique par la Gendarmerie royale du Canada, poste de Halifax, ce qui a permis aux policiers de capter des conversations entre des Hell's d'Halifax et de Lennoxville.

Les procureurs de la couronne et de la défense se sont mis d'accord, hier, au cours du procès de quatre Hell's Angels qui se poursuit devant le juge Jean-Guy Boilard, de la Cour supérieure, à Montréal, pour admettre les témoignages de deux policiers qui, s'ils avaient été entendus, seraient venus dire qu'ils ont procédé à l'installation de dispositifs d'écoute électronique.

Les témoins auraient précisé que ces dispositifs reliaient le quartier général de la GRC au local des Hell's Angels d'Halifax.

Par la suite, Me André Vincent, procureur de la couronne, a fait entendre les témoignages de Mmes Denise Chiasson et Christina Parker.

Toutes deux sont monitrices des services d'intelligence pour la GRC à Halifax et furent chargées de l'interception des conversations téléphoniques.

Les deux monitrices ont ainsi rendu compte que des conversations furent captées le 18 mars 1985, le 31 mars, le 24 mars et le 7 avril 1985.

Jusqu'à quatre interlocuteurs avaient pris part à l'une de ces conversations et toutes étaient joyeuses, pleines d'enthousiasme, sur un ton de sympathique familiarité. On y parlait beaucoup de la température, du beau temps, du soleil...

Pour sa part, l'agent John McCormick, de la GRC, à Halifax, est venu dire qu'il connaissait bien les Hell's Angels du chapitre d'Halifax dont il a évalué le nombre à huit. Il a précisé qu'il s'agissait de membres gradués avec toutes leurs couleurs.

Un autre témoin, Gilles Breton, propriétaire du bar La Lanterne Rouge, à Beloeil, a déclaré qu'il avait bien connu "Chop" Adam, l'une des victimes de la purge du 24 mars 1985 qui décima les rangs des Hell's du chapitre "North" de Laval.

Terrible collision

par Claude Côté

CHICOUTIMI (CC) - Le motocycliste qui a perdu la vie dans un accident de la route, survenu vers 21h30 dimanche sur le chemin Saint-Paul à Chicoutimi, a été identifié comme étant Jules Maltais, âgé de 25 ans et domicilié au 2769 chemin des Battures à Laterrière.

Selon un porte-parole de la police municipale de Chicoutimi qui a enquêté sur cette tragédie, celle-ci se serait produite alors que, circulant en direction de Laterrière, la moto que Maltais montait seul serait entrée en collision avec un camion-remorque, arrêté face au 3540 chemin Saint-Paul.

Il semble en effet que le motocycliste n'aurait pas aperçu le fardier qui, propriété de Joseph Savard, s'était arrêté dans sa voie et s'apprêtait à reculer dans une entrée privée. Selon l'enquêteur Michel Rioux, les feux arrière du camion-remorque étaient allumés, de sorte qu'on ne comprend pas pour le moment ce qui se serait passé exactement du côté du motocycliste.

La mort de Maltais aurait été instantanée et le conducteur du camion n'aurait subi aucune blessure. Le corps de la victime a été transporté à la morgue de Québec, afin qu'une autopsie soit pratiquée par un médecin légiste.

Vol de $60,000

par Claude Côté

ALMA (CC) - La police municipale d'Alma a ouvert, hier, une enquête sur un important vol perpétré, en fin de semaine, au magasin Le Dôme qui, installé dans la Plaza II, se spécialise dans la vente de vêtements pour hommes.

C'est en se rendant par affaire dans son magasin, dimanche matin, que le propriétaire a constaté le vol, alors que de la marchandise évaluée à quelque $60,000 au détail avait disparu.

On croit donc que les voleurs auraient agi au cours de la nuit de samedi à dimanche. Ils seraient entrés dans le magasin en passant par le plafond suspendu, à partir d'une salle de contrôle du système automatique de protection contre les incendies située dans la Plaza II. Après avoir fait main basse sur la marchandise convoitée, les intrus l'auraient emportée en ressortant par une porte donnant sur le stationnement arrière du centre commercial.

Un technicien en scène de crime de la Sûreté du Québec s'est rendu sur place, hier, afin d'examiner les lieux minutieusement en compagnie de l'enquêteur principal au dossier, le détective Pierre Lavoie, de la police municipale locale. On compte ainsi découvrir des indices qui pourraient mener la police jusqu'aux auteurs de ce vol relativement audacieux.

Pas possible

Souris coupable

VIENNE (AFP) — La présence à bord d'un Boeing 707 d'Iran-Air en escale à Vienne, d'une souris qu'une unité d'élite anti-terroriste a poursuivie en vain toute une nuit, a provoqué l'annulation du vol Vienne-Téhéran de samedi, rapporte lundi la presse autrichienne.

Le rongeur avait été repéré dans un couloir entre les sièges des passagers après l'atterrissage du Boeing en provenance de Téhéran, vendredi après-midi. Un pilote donna l'alerte et l'unité de police spéciale autrichienne, Kranich, se mis à sa recherche dans tous les recoins de l'appareil. Le samedi matin, la souris restait introuvable.

Le départ du Boeing pour Téhéran, prévu samedi à 14H00 locales a été annulé pour raisons de sécurité. En effet, a-t-on expliqué à l'aéroport, la souris risque de ronger les liaisons électriques et hydrauliques ce qui pourrait, dans un cas extrêmê, gêner les manoeuvres de l'appareil.

Le Boeing a été envoyé à vide à Londres où il a été pulvérisé au gaz toxique et soumis à un contrôle de sécurité.

Sommaire

Arts	17
Bandes dessinées	20
Bourse	21-22
Détente	30
Décès	29
Finances	23
Horoscope	20
Petites annonces	24 à 27
Sports	31 à 40
Télévision	16

Loto

La Quotidienne

A trois chiffres:
151
A quatre chiffres:
1170

Abonnement:
545-4664

Le Quotidien:
1051, boul. Talbot
Chicoutimi, G7H 5C1
Bibliothèque nationale du Québec
Courrier de deuxième classe (no 32131). Port de retour garanti

Météo

Min.: 2
Max.: 10

Lac-St-Jean et Saguenay: dégagement partiel en matinée. Ciel variable par la suite. Minimum de 2 à 4. Maximum de 8 à 10. Aperçu pour mercredi: pluie passagère.

Plus de détails en page 23

La rédaction Saguenay.....**545-4474** —Lac-St-Jean-Est (Alma).....**668-4506** —Lac-St-Jean-OuesttSt-Félicien.....**679-3832**

Evénement de Pointe-au-Pic

Une enquête publique fera la lumière sur la mort de Harvey

Par Lia Lévesque

QUEBEC (PC) — Le gouvernement du Québec a ordonné la tenue d'une enquête publique sur les circonstances entourant le décès de M. Gaston Harvey, ce manifestant mort à la suite d'une altercation avec des policiers, à Pointe-au-Pic.

L'enquête publique a officiellement été commandée par le coroner en chef du Québec, le Dr Jean Grenier, sur requête du solliciteur général Gérard Latulippe.

Le nom du coroner responsable de l'enquête publique, de même que la date et le lieu devaient être rendus publics prochainement, indiquait-on lundi au cabinet du solliciteur général.

Une enquête publique est ordonnée seulement dans certaines circonstances. Une porte-parole du solliciteur général expliquait que l'enquête doit être "jugée utile pour informer le public ou pour obtenir certaines informations concernant les circonstances ou les causes d'un décès".

M. Gaston Harvey, 38 ans, est décédé vers 21h10, samedi soir, à la suite d'une échauffourée survenue entre un petit groupe de manifestants et quatre policiers.

M. Harvey s'était rendu à un défilé de l'Halloween, qui avait lieu à deux kilomètres du manoir Richelieu, pour manifester son soutien aux ex-employés de l'hôtel. L'épouse de M. Harvey est l'une des ex-employés du manoir non réembauchés par le nouveau propriétaire, M. Raymond Malenfant.

La manifestation avait lieu à 2 kilomètres du manoir, soit aux abords du corridor de sécurité interdit aux manifestants, à la suite des injonctions accordées par les tribunaux.

Seconde autopsie

Par ailleurs, la famille de M. Harvey, soutenue par la CSN, a fait pratiquer une seconde autopsie sur le corps du manifestant. Les résultats devraient être connus dans les prochains jours.

Le corps a été transporté par avion à Ottawa, en fin d'après-midi lundi, pour qu'un médecin-légiste de l'endroit y pratique un second examen complet. L'examen a pour but de déterminer la cause exacte du décès.

La première autopsie pratiquée par un médecin du Laboratoire de médecine légale de Montréal a révélé que M. Harvey est décédé d'"asphyxie par déglutition bronchique", soit qu'il s'est étouffé dans ses vomissures.

La CSN et le Syndicat des employés du manoir Richelieu pointent du doigt les policiers qui ont procédé à l'arrestation de M. Harvey. Les syndiqués allèguent que les policiers auraient violenté M. Harvey en le maîtrisant.

Les versions semblent ici contradictoires, chaque partie s'accusant d'avoir porté les coups la première.

Toujours selon la version officielle, M. Harvey serait décédé à l'hôpital de La Malbaie. Les policiers l'auraient amené à l'hôpital à partir de la centrale de police, après qu'ils eurent constaté son état.

La famille n'a été avisée que deux heures après le décès.

L'autopsie a aussi révélé la présence de liquide alcoolisé dans l'estomac et la vessie de M. Harvey. Toutes ces données doivent être confirmées par une deuxième autopsie.

PHOTO — L'épouse de Gaston Harvey, Jeannine, tient la photo de son mari qui est décédé suite aux événements de samedi dernier. Une situation de plus en plus complexe pour les citoyens de Pointe-au-Pic.

Malenfant est parti en voyage

QUEBEC (PC) — M. Raymond Malenfant, propriétaire du Manoir Richelieu, serait "parti en voyage d'affaires pour la semaine".

Au manoir Richelieu, on précisait même que ce "voyage d'affaires" était déjà planifié et qu'il touchait un autre dossier que celui du manoir de Pointe-au-Pic.

Un porte-parole patronal a néanmoins pu être joint par la Presse canadienne. Le directeur des opérations pour les Auberges Universelles et le manoir Richelieu, M. Gilbert Delvaux, a déploré qu'un conflit de relations de travail ait dégénéré en mort d'homme.

"C'est déplorable. Mais quand on sème la violence, on doit s'attendre à en récolter", a-t-il lancé, en entretien téléphonique.

M. Delvaux prévoit un calme relatif pour les prochains jours. Tout le monde est encore sous l'effet du choc. "J'ai l'impression qu'ils vont attendre après l'enterrement de M. Harvey. Je suppose qu'ils vont recommencer après", laissait-il tomber, pessimiste.

Les funérailles de M. Harvey doivent avoir lieu jeudi à 14h00 à l'Eglise de La Malbaie.

Afin de trouver une solution

Bourassa va intervenir

QUEBEC (PC) — Une rencontre est prévue ce matin entre le premier ministre Robert Bourassa, le ministre du Travail et de la Main-d'oeuvre Pierre Paradis et le ministre du Loisir, de la Chasse et de la Pêche Yvon Picotte.

De passage à Montréal hier, M. Bourassa indiquait qu'il essaiera par tous les moyens de trouver une solution au fond même du conflit.

M. Bourassa espère "le plus tôt possible, dès cette semaine", trouver la perle rare qui serait nommée conseiller spécial dans le dossier.

Comme il n'existe aucun lien juridique entre la CSN et le propriétaire Malenfant, le ministère du Travail ne peut légalememnt imposer un médiateur.

La personne nommée au dossier doit donc être acceptée par les deux parties.

De plus, expliquait l'attaché de presse du premier ministre, elle ne jouirait pas des pouvoirs d'un médiateur mais seulement "de la crédibilité d'un homme accepté par les deux parties et apte à convaincre tout le monde".

On ignore encore qui pourrait être cette personne ressource.

Quant aux clauses du contrat de vente liant le gouvernement et le propriétaire Malenfant, M. Bourassa a fait valoir son impuissance à le modifier.

Quand la CSN a soulevé le fait que l'entente de principe ne comportait aucune clause de reconnaissance du syndicat par le nouveau propriétaire, M. Bourassa a commenté qu'"il était déjà trop tard". L'entente était intervenue entre M. Malenfant et le gouvernement et le contrat de vente ne pouvait être modifié.

tds tapis et draperies SAGUENAY LTÉE
2108, boul. Tadoussac, Chicoutimi-Nord
(derrière le Marché Provigo, rue Roussel)
expansol 545-1290
SERVICE A DOMICILE GRATUIT

Toiles verticales sur mesures avec cantonnière
Tissu et aluminium.
Jusqu'à 50% DE RABAIS
Rabais basé sur le prix de détail suggéré du fabricant.

Verticale P.V.C.
76" x 84" pour porte-patio.
Choix de 8 couleurs.
$49,95
Temps limité.

Toiles verticales P.V.C. sur mesures
Livrable en 24 heures seulement.
Service de mesures à domicile GRATUIT. Choix de 14 couleurs P.V.C.
Jusqu'à 66% DE RABAIS du prix suggéré.

MANIF — Banderolle, musique et drapeau en berne, tout y était à Jonquière, hier après-midi, pour la manifestation des étudiants. Au-delà de 200 participants ont fait la marche funèbre.

(Photo: Steeve Tremblay)

Cégep de Jonquière

Les étudiants font une marche funèbre

JONQUIERE (SB) — Au-delà de 200 étudiants du cégep de Jonquière ont participé, hier, à une marche funèbre dans les rues de Jonquière afin d'inciter le ministre de l'Enseignement supérieur, Claude Ryan, à mettre par écrit ses promesses, relativement au gel des frais de scolarité et en ce qui touche le système des prêts et bourses.

Le cortège funèbre s'est formé devant le cégep et les étudiants ont déambulé très lentement jusqu'à l'édifice Marguerite-Belley.

Précédé de deux cercueils montés sur des voitures, les étudiants vêtus de noir ont manifesté pacifiquement. Rendus devant l'édifice administratif, ils ont hissé un drapeau, placé à mi-mat en signe de deuil national.

Questionné sur les gestes posés par le ministre Ryan en fin de semaine, Jean-François Tremblay, président de l'Association étudiante du cégep de Jon-

Stéphane Bégin

quière s'est dit à moitié satisfait. "L'ANEQ nous a dit d'attendre la prochaine rencontre de négociations avant de mettre fin à la grève. Nous voulons des choses concrètes auparavant, car le ministre commence à parler de frais de matériels plutôt que de frais de scolarité. C'est à surveiller, car Ryan peut parler de geler les frais de scolarité mais s'ils imposent des frais de matériaux c'est une autre affaire", soutient le président Tremblay.

Ce dernier ne s'est pas prononcé sur la formation d'un comité d'études concernant les prêts et bourses où les étudiants auraient droit de parole.

Jean-François Tremblay prétend que les étudiants demeureront en grève tant et aussi longtemps qu'il n'y aura pas de déblocage significatif.

Quant à la situation dans les trois autres cégeps de la région, celui de Saint-Félicien n'a pas encore de mandat de grève mais l'association étudiante locale devrait tenir une réunion cette semaine ainsi qu'à Alma. A Chicoutimi, un référendum a été tenu, hier.

Par une faible majorité

Chicoutimi décide de ne pas aller en grève

CHICOUTIMI (SB) — Les étudiants du cégep de Chicoutimi ont refusé, par une mince majorité, de suivre le mouvement de grève générale illimitée entrepris dans une vingtaine de cégep du Québec.

Durant toute la journée d'hier, les représentants de l'Association étudiante du cegep de Chicoutimi ont tenu un référendum auprès des 3,118 étudiants inscrits à la maison d'enseignement afin de savoir s'ils voulaient suivre le mouvement provincial de grève générale illimitée.

Au moment de mettre sous presse, tard hier soir, il a été impossible d'obtenir les résultats exacts, mais on a pu apprendre que seulement 19 votes ont séparé les tenants du pour et ceux du contre. Un total de 2,300 étudiants se sont prévalus de leur droit de vote à scrutin secret.

Il appert que les responsables du référendum ont dû reprendre le comptage des bulletins de vote à quelques reprises avant de s'assurer du résultat final. Ce fut, comme le montre la mince différence, un référendum très serré du début à la fin. Les tenants de la grève comme les opposants se sont donc livré une chaude lutte.

Joint en soirée, le président de l'AECJ (Jonquière) s'est dit déçu du vote. "Si les étudiants avaient eu une information adéquate dans ce dossier, ça aurait passé. Je n'aime pas critiquer les associations étudiantes, mais lorsque les dirigeants clament qu'il ne faut pas aller en grève sans donner d'informations, ça n'a pas tellement de sens", a mentionné Jean-François Tremblay, de l'association étudiante de Jonquière.

Il a été par contre impossible de connaître les commentaires de Charles Lajoie, président de l'association de Chicoutimi.

MAITRE — Comme dans toute marche funèbre, il y avait le maître de la parade ou du défilé. Le thanatologue des étudiants ou encore le «croque-mort» estudiantin était de la partie. Chose certaine, il a pris son rôle au sérieux.

(Photo: Steeve Tremblay)

Centre de formation professionnelle

Les activités seront paralysées

par Stéphane Bégin

CHICOUTIMI (SB) - Le centre de formation professionnelle (CFP) verra ses activités paralysées au cours de la journée par la grève déclenchée par le personnel non-enseignant.

Le président de ce syndicat, affilié au Syndicat canadien de la fonction publique (SCFP), Donald Girard, a précisé, dans un communiqué de presse, que l'arrêt de travail servira à accentuer les négociations du secteur public et para-public.

"L'arrêt de travail a été décidé par un vote majoritaire des 20 membres et s'inscrit dans le cadre des moyens de pressions pour accélérer les négociations pour l'obtention d'une convention collective pour les employés du secteur public et para-public", explique le président Gagnon.

Cette journée de grève, qui s'amorce à 8h00 ce matin, paralysera ainsi les activités du CFP du Saguenay-Lac-Saint-Jean, dont les bureaux sont à Chicoutimi, puisque les 50 autres travailleurs de l'entreprise respecteront les lignes de piquetage.

"Les professionnels de la CFP veulent que leurs demandes soient prises au sérieux par la partie patronale, qui n'ose même pas se présenter aux réunions de négociations ou les annulent à la dernière minute", spécifie aussi Donald Gagnon.

D'autre part, la journée de grève d'aujourd'hui se veut la première d'une série de trois journées sporadiques, décidées par les professionnels de toute les CFP à travers la province à l'exception de celle de la Côte Nord.

Il faut rappeler que ces travailleurs du gouvernement sont sans contrat de travail depuis décembre 1985, fin du décret gouvernemental.

Décision de la SDI au sujet de Desbiens

ALMA (LT) — La Société de développement industriel du Québec (SDI) prendra une décision, aujourd'hui, en ce qui concerne la demande de subvention des compagnies Johnson Johnson et les Papiers St. Raymond, relativcement à la relance de l'usine de Desbiens.

Ceci confirme que les études menées par les spécialistes de la SDI sur le projet présenté conjointement par les deux entreprises sont maintenant terminées. Il appartient donc aux administrateurs et politiciens du gouvernement du Québec d'approuver ou de refuser la demande des deux entreprises.

Lors de son dernier passage dans la région, le ministre de l'Industrie et du Commerce, Daniel Johnson, également responsable de la SDI, avait promis aux travailleurs de Desbiens de fournir une réponse définitive avant les Fêtes. Il ne faut toutefois pas s'attendre à connaître cette réponse dans les prochains jours car le projet devra continuer son cheminement dans l'appareil de l'Etât.

Après le conseil d'administration de la SDI, le ministre devra également donner son accord et si les demandes sortent de sa marge de manoeuvre, le projet devra se rendre au conseil des ministres et en dernier, si les

Louis Tremblay

montants en jeu sont très élevés, le Conseil du Trésor pourrait trancher la question.

Il a toutefois été impossible de savoir si les fonctionnaires de la SDI avaient donné des recommandations positives au projet. Par déduction, il faut croire que si le projet franchit cette première étape décisionnelle, c'est qu'il a reçu l'approbation des spécialistes.

La compagnie Johnson Johnson, dans ce projet, dont les coûts sont évalués à $50 millions, a l'intention de fabriquer du papier absorbant à partir de pâte et de tourbe dans les installations des Papiers St. Raymond à Desbiens. Cette production serait alors transportée à Montréal pour subir une autre transformation en usine et se retrouver sur les marché des papiers absorbant.

La relance de l'usine de Desbiens signifierait également la relance d'une usine de transformation dans l'est de Montréal et cette usine est située dans un comté libéral.

Rappelons que du côté du gouvernement fédéral, le ministre Benoît Bouchard a toujours les $7,5 millions promis en 1985. Il faudra donc attendre encore quelques semaines avant de connaître l'avenir de la centaine de travailleurs de Desbiens à la rue depuis près de cinq ans.

REPONSE — Daniel Johnson a promis une réponse avant les Fêtes.

TU AS DES DROITS... LES AUTRES AUSSI !

Québec

NOUVEAU — NOUVEAU

Restaurant LE POTAGE

200, Racine Est,
Chicoutimi
(Edifice Chevaliers de Colomb)
543-4445

Hélène Fortin
Gérante

OUVERT 24 HEURES PAR JOUR
DEJEUNER — MENU DU JOUR
MENU A LA CARTE

La Mazda B2000

«Le meilleur rapport qualité/prix pour une camionnette».

- Off-Road Magazine

- Boîte surmultipliée à 5 vitesses
- Vitres teintées
- Essuie-glace à balayage intermittent
- Rétroviseurs extérieurs
- Radio AM/FM stéréo
- Plan de protection de 3 ans

mazda

GARAGE BOUCHARD & FRÈRES JONQUIÈRE
2036, St-Dominique, Jonquière Tél.: 547-9317

Nous vous offrons plus et mieux.

Les certificats de placement garantis par la Banque de Montréal.

9%

Taux d'intérêt annuel pour un terme de 2½ ans.

- Les certificats de placement sont garantis* sans conditions par la Banque de Montréal.
- Les termes sont d'une durée de 1 à 7** ans.
- L'intérêt vous est payé mensuellement, semestriellement ou annuellement, à votre choix.

Banque de Montréal
Toujours plus pour vous.

Les taux offerts peuvent être modifiés sans préavis.
$ 1,000 et terme d'un an au minimum.
*Emis par la Société hypothécaire Banque de Montréal et garantis par la Banque de Montréal.
**Les dépôts à terme de plus de 5 ans ne sont pas des dépôts assurés en vertu de la Loi sur la Société d'assurance-dépôts du Canada.

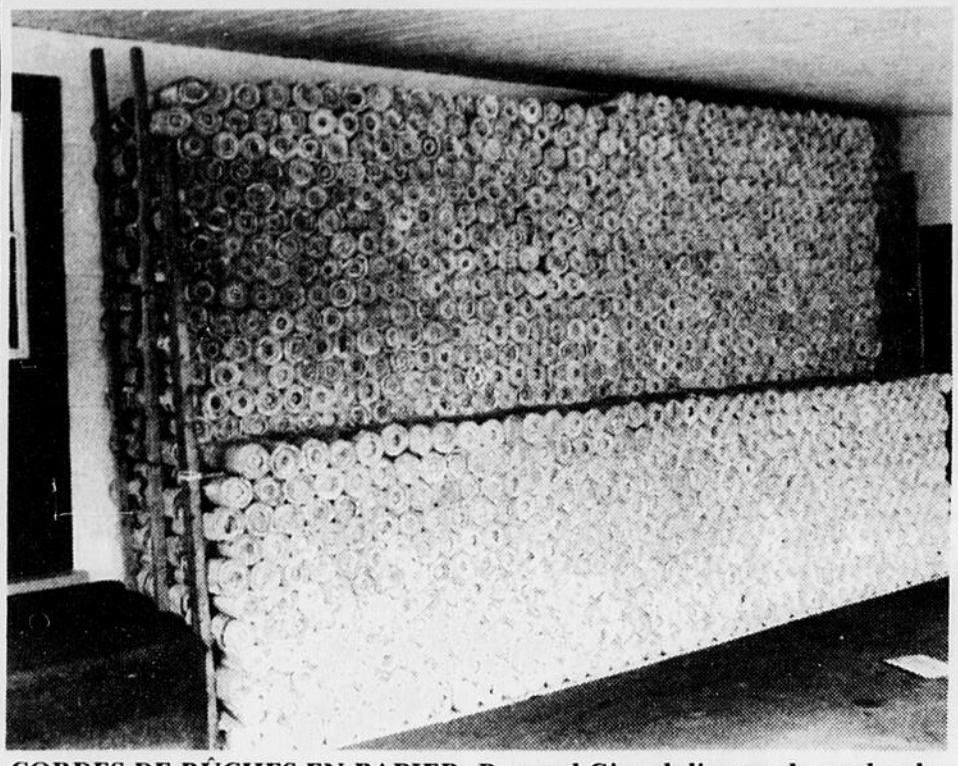

CORDES DE BÛCHES EN PAPIER- Bernard Girard dispose de cordes de bûches en papier occupant un volume de neuf pieds de hauteur, six pieds de profondeur et d'une quinzaine de pieds de largeur. Des provisions pour passer un hiver des plus agréables. (Photo Steeve Tremblay)

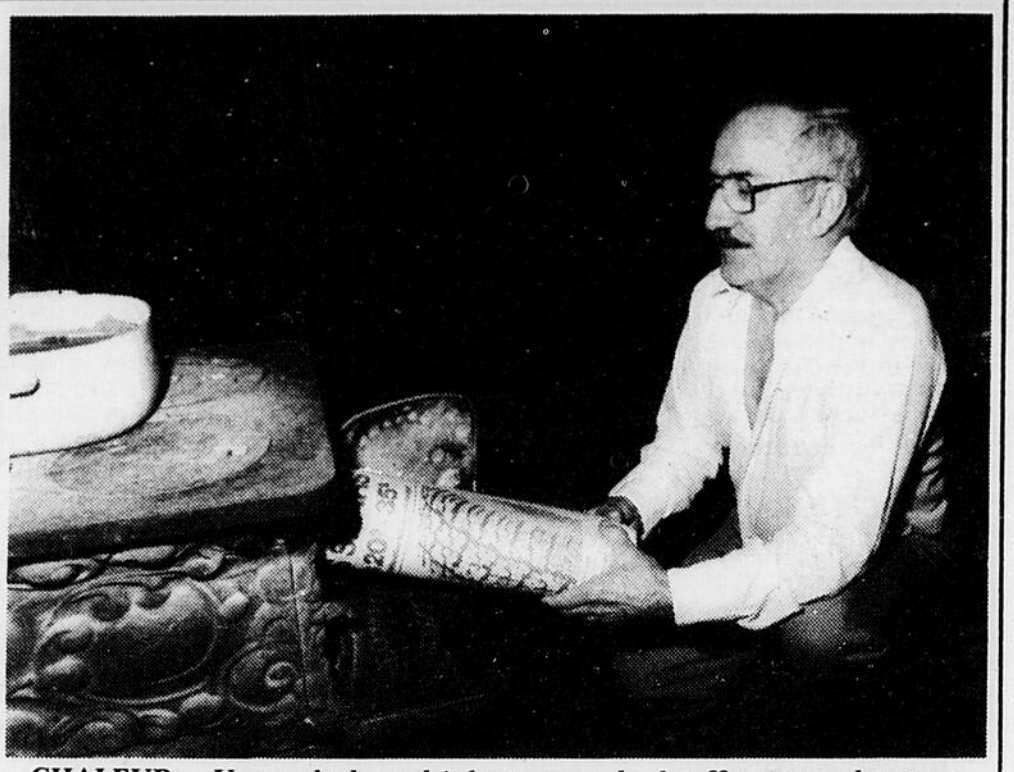

CHALEUR — Une seule de ces bûches permet de chauffer en peu de temps les pièces de la maison familiale. Bernard Girard s'apprête ici à placer l'une d'entre elles dans son poêle à bois aménagé au sous-sol de sa résidence. (Photo: Steeve Tremblay)

Des «bûches économiques»

Girard se chauffe avec du papier

Yvon Bernier

CHICOUTIMI (YB)- Utiliser des bûches de papier de fabrication maison comme matériau de chauffage peut permettre à un particulier de diminuer de quelque 75 pour cent le coût annuel de chauffage de sa résidence.

Si l'on prend pour acquis qu'il en coûte en moyenne quelque $1,200 par an en frais de chauffage, cela signifie qu'un propriétaire peut économiser jusqu'à $900, de faire remarquer Bernard Girard du rang St-Martin, à Chicoutimi.

Adepte depuis sept ans déjà de ce mode de chauffage peu usuel, Bernard Girard précise que les avantages l'emportent de beaucoup sur les inconvénients. Il suffit, explique-t-il, d'amasser des piles de vieux journaux, de les rouler de façon la plus serrée possible, et d'attacher le rouleau formé constituant ainsi une bûche de quelque 4 à 5 pouces de diamètre. Trois de ces bûches placées dans un poêle ordinaire suffisent à faire régner pendant toute la nuit ou ou une bonne partie de la journée une chaleur des plus confortables dans les pièces environnantes. Cependant de préciser ce résident, les poêles à combustion lente ne se prêtent pas bien au mode de chauffage mis de l'avant.

Si quelqu'un dispose en plus de son poêle d'une fournaise à l'huile, il peut au moyen d'un ventilateur aménagé à cet effet aspirer la chaleur ambiante dans l'échangeur à air de la fournaise et ce même air chaud est par la suite réacheminé par les tuyaux de ventilation de la fournaise dans les autres pièces de la maison.

Peu d'inconvénients

Les bûches de papier qui servent de matériau de combustion occasionnent très peu d'accumulation de créosote dans les tuyaux du poêle à bois et la suie produite est plus volatile, plus facile à enlever que la suie provenant de bûches de merisier, de bouleaux ou autres essences. Le nettoyage à chaque six mois des tuyaux de poêle et un ramonage annuel de la cheminée doivent toutefois compter parmi les opérations qui s'imposent afin d'obtenir un bon rendement. Si inconvénient il y a, il réside en ceci: l'air de la maison est un peu sec mais il suffit de faire bouillir de l'eau sur le poêle pour rétablir la situation, d'indiquer Bernard Girard.

Les bûches de papier dégagent tout autant de chaleur et durent tout aussi longtemps que n'importe laquelle bûche en bois franc de même diamètre. Pour sa part Bernard Girard reconnaît être fort satisfait des résultats obtenus et se dit prêt à conseiller cette façon de tirer profit de vieux journaux, à tous ses amis. L'expérience des dernières années s'est avérée concluante à maints égards. En 1979/80, 1,000 bûches de papier ont été mises à profit, en 1980/81, 1625 bûches et ainsi de manière croissante au cours des années qui ont suivies. En 1984/85, 4,610 bûches ont été utilisées et jusqu'à maintenant, soit en 1985/86, 4,525 bûches ont été utilisées pour chauffer la résidence de la famille Girard.

Dans ses temps de loisir et plus particulièrement au cours de l'été, Bernard Girard roule méthodiquement des liasses de papiers journaux et se constitue une réserve de bûches de papier pour être en mesure de faire face aux mois les plus rigoureux de l'année.

La seule différence avec les bûches de bois: les «bûches» en papier ne crépitent pas lorsqu'elles brûlent. Exception faite des romantiques incorrigibles, qui s'en plaindra?

En bref

Débardeurs

MONTREAL (PC) — L'Union internationale des débardeurs a décidé de créer un comité central de négociations pour les 3,500 dockers qu'elle compte au Québec, en Ontario et dans les provinces maritimes.

Cette décision, qui exigera toutefois l'approbation de la Commission des relations du travail du Canada, survient au beau milieu de l'inquiétude croissante soulevée par le lock-out que vivent depuis six semaines les 241 débardeurs syndiqués du port de Québec.

Le président de la section montréalaise du syndicat des débardeurs, M. Théodore Beaudin, a déclaré hier, à l'occasion d'une entrevue, que le syndicat a réussi à en venir à une entente à ce sujet au cours de la dernière fin de semaine.

Versatile

QUEBEC (PC) — Ce n'est pas avant jeudi que Marine Industrie deviendra officiellement le propriétaire des chantiers navals Versatile Davie de Lauzon, de Versatile Vickers, à Montréal et de Versatile Systems Engineering de Montréal et d'Ottawa.

Les membres du conseil d'administration de Marine Industrie devaient, en principe, ratifier, vendredi dernier, l'entente intervenue le 8 octobre entre cette société québécoise et Versatile Corporation. Toutefois, le règlement de quelques détails techniques entre les deux parties, a repoussé cette échéance d'une semaine.

Un porte-parole de Marine Industrie a indiqué qu'il s'agissait tout simplement de détails légaux et que le point final de la transaction est prévue pour jeudi.

Oie blanche

MONTMAGNY (PC) — Le 15e Festival de l'oie blanche de Montmagny n'est déjà plus qu'un agréable souvenir. Au moment où les adorables mascottes Pampan et Pampinot faisaient leurs adieux aux fêtards, le rideau tombait, dimanche, sur cette fête qui n'en finit plus de fracasser des records de participation.

L'objectif de 150,000 visiteurs, fixé avant le début des festivités, a été atteint sans de trop de difficulté. Même s'il n'avait pas en mains les chiffres officiels, le président du 15e festival, Michel Mercier a soutenu que selon lui le nombre de visiteurs à Montmagny au cours de la dernière dizaine était le plus important jamais enregistré.

Grève étudiante

MONTREAL (PC) — Les étudiants de 20 cégeps et la moitié de ceux de l'Université du Québec à Montréal étaient en grève, hier, pendant que les représentants de l'Association nationale des étudiants et étudiantes du Québec (ANEQ) rencontraient en fin d'après-midi quelques attachés politiques du ministre de l'Education, M. Claude Ryan.

Les quatre cégeps à emboîter le pas au mouvement de grève sont ceux de Baie-Comeau, Sept-Iles, Iles-de-la-Madeleine et Gaspé.

La rencontre avec quelques membres du cabinet du ministre Ryan, dans les bureaux montréalais du ministère de l'Education, visait à établir un calendrier de rencontres pour discuter d'une réforme du régime de prêts et bourses.

Hydro-Québec

MONTREAL (PC) — Hydro-Québec est actuellement à décontaminer 57,000 litres d'huile isolante contenant des biphényles polychlorés (BPC). Cette expérience, la troisième d'une série de quatre qui a débuté en 1985, est réalisée pour la première fois en milieu urbain, dans l'enclos du poste de transformation Reed, à Ville Saint-Laurent, au nord de Montréal.

L'expérience a été entreprise le 15 octobre et elle sera terminée à la fin de la semaine, au coût de $100,000.

Hyundai

TORONTO (PC) — L'importateur sud-coréen d'automobiles Hyundai offre, à compter de demain, des rabais en argent comptant sur tous ses modèles 1986 dans l'espoir d'augmenter ses ventes pour la présente année et de contrer une compétition grandissante.

Les rabais varieront de $750 pour les modèles Pony et Excel à $1,000 pour le modèle plus gros de la Stellar;

Christian Bélanger rafle les honneurs du mérite forestier

ALMA (LT) — Le ministre délégué aux Forêts, dans le gouvernement Bourassa, Albert Côté, a décliné, à la dernière minute, une invitation

Louis Tremblay

venant d'Alma pour la seconde fois en moins d'un mois.

Cette fois, ce sont les organisateurs du Mérite forestier régional, qui ont eu la déception de ne pas compter sur la présence du ministre. La remise des prix a tout de même eu lieu et Christian Bélanger, propriétaire de forêt privée de Normandin a raflé les grands honneurs.

Le second prix est allé à Rosario Fortin de Sainte-Monique pendant que le troisième prix était décerné à Valère Boivin d'Alma. Les trois gagnants répondaient adéquatement aux critères de sélection du jury composé d'ingénieurs du ministère d'Energie et des Ressources de la région.

Le grand gagnant, Christian Bélanger, technicien forestier de formation, est parvenu à transformer complètement un lot de 40 hectares qui avait subi une coupe à blanc au cours des années 60.

Il a également fait des expériences avec d'autres types d'arbres qui ont donné des résultats intéressants.

Pour sa part, Rosario Morin de Sainte-Monique a retenu l'attention du jury avec la pratique de la sylviculture. Ce dernier compte actuellement 240,000 plants répartis sur une superficie aménagée de 102 hectares ainsi qu'un boisé naturel de 40 hectares. Il se spécialise dans la culture des épinettes noires et blanches ainsi que le pin gris.

Le détenteur du troisième prix, Valère Boivin, a soulevé l'intérêt du jury par ses moyens efficaces d'exploiter une propriété de 40 hectares dont 16 avaient subi une coupe à blanc. Il a également assuré l'avenir de ce morceau de terre en plantant plusieurs dizaines de milliers de plants.

HONNEUR — Le couple Bélanger reçoit les récompenses des mains du député Ghislain Maltais (gauche) et de Marc-André Turgeon du ministère de l'Agriculture.

(Photo: Karl Tremblay)

Rappelons que le concours du Mérite forestier a été instauré en 1962 par le ministère d'Energie et des Ressources. Ce concours a pour but d'encourager les propriétaires forestiers à bien aménager les boisés privés qui sont des sources importantes de matière première.

Projet de loi

QUEBEC (PC) — Le régime québécois de financement agricole sera refondu, a annoncé lundi le ministre de l'Agriculture et de l'Alimentation Michel Pagé.

Dans un bref communiqué émis hier, M. Pagé annonce la création d'un comité spécial pour consulter le milieu, avant la présentation d'un projet de loi à l'Assemblée nationale à la prochaine session parlementaire, c'est-à-dire en 1987.

Le comité comprendra, outre des fonctionnaires du ministère et des représentants de l'Office du crédit agricole, deux députés libéraux, soit Mme France Dionne (Kamouraska-Témiscouata) et Albert Houde (Berthier).

Leur mandat sera de consulter les principaux intéressés dans ce dossier, soit l'Union des producteurs agricoles, l'Association des banquiers, le Mouvement Desjardins, les coopératives oeuvrant dans le monde agricole, l'Ordre des agronomes et la Chambre des notaires.

M. Pagé rappelle que le régime de financement agricole est devenu fort complexe, comme en font foi les huit lois différentes qui le régissent.

"Une rationalisation s'impose tant au point de vue du fonctionnement du régime qu'au point de vue de son contenu", soutient le ministre.

Selon M. Pagé, il s'agit d'une belle façon de célébrer le 50e anniversaire de la création de l'Office du crédit agricole.

L'anniversaire sera célébré le 11 novembre prochain.

Polytech

Polytech Inc

EXPERTS-CONSEILS

NOMINATION

MAURICE DUCHESNE, INGENIEUR, B.Sc.A.

M. SERGE S. TREMBLAY, ING., P.D.G. de POLYTECH INC., Experts-Conseils, est heureux d'annoncer à la population en général et à la clientèle POLYTECH que M. MAURICE DUCHESNE, ingénieur, s'est joint récemment à la division Pâtes et Papiers du groupe POLYTECH, à titre d'ingénieur senior en mécanique de procédé.

M. Duchesne est gradué de l'Université du Québec en 1973 en mécanique et comme ingénieur maritime en 1972, dans les Forces armées canadiennes. Il a acquis une expérience pertinente dans le domaine mécanique industrielle totalisant une quinzaine (15) d'années d'expérience.

M. Duchesne a oeuvré particulièrement dans le domaine des Pâtes et Papiers et a participé à la réalisation de projets d'envergure à titre d'ingénieur en mécanique, ingénieur de projets et de gestionnaire; à titre d'exemple, projets de modernisation de machines à papier, installation de plans de pâte thermo-mécanique et autres projets du même genre.

Vous pouvez joindre présentement M. Duchesne via un de nos bureaux:

Polytech Inc

CHICOUTIMI	543-2880
JONQUIERE:	548-9183
ALMA:	668-8307
DOLBEAU:	276-7070
MONTREAL:	(514) 527-4101

Polytech

Polytech Inc

EXPERTS-CONSEILS

NOMINATION

MARIO SIMARD, INGENIEUR, b.Sc.A.

M. SERGE S. TREMBLAY, ING., P.D.G. de POLYTECH INC., Experts-Conseils, est heureux d'annoncer à la population en général et à la clientèle POLYTECH que M. Mario Simard, ingénieur, s'est joint récemment au groupe POLYTECH.

M. Simard est un ingénieur en génie Electrique/Instrumentation gradué de l'Université Laval en 1985. Depuis sa graduation, M. Simard a oeuvré dans son domaine de compétence au sein de l'entreprise privée.

POLYTECH INC. est une firme d'experts-conseils dont les origines remontent à 1969 et offre un service multidisciplinaire de génie-conseil et de gérance de projet. POLYTECH compte maintenant plus de cent soixante (160) personnes ressources et une cinquantaine (50) d'ingénieurs professionnels ainsi que différents bureaux afin de mieux desservir sa clientèle.

Vous pouvez joindre présentement M. Simard via un de nos bureaux:

Polytech

CHICOUTIMI	543-2880
JONQUIERE:	548-9183
ALMA:	668-8307
DOLBEAU:	276-7070
MONTREAL:	(514) 527-4101

Commentaire

La Coop a son Félix, il lui manque une salle

Véritable PME du spectacle, unique en son genre au Québec, la Coopérative de développement culturel de Chicoutimi a reçu un Félix, vendredi, à Montréal.

Lancé en 1974, l'organisme, comptant plus de 1000 membres, est dirigé de manière très éclairée par Françoise Desbiens. Ce Félix 1986 couronne donc plusieurs années d'efforts soutenus et partagés.

Carol Néron

Un artiste sans public ne vaut pas cher le kilo. C'est grâce au travail des équipes chargées de présenter des spectacles devant des salles combles, de préférence, que chanteurs, comédiens et musiciens arrivent à se fabriquer une réputation et à la conserver.

Pour avoir rempli cet objectif simple mais à la mécanique complexe, la Coopérative de développement culturel de Chicoutimi et Françoise Desbiens récoltent, enfin, et après des mises en nominations sucessives mais sans lendemain, le fruit d'un travail continu.

Ce Félix 1986 confirme la vocation et le rôle de la Coopérative... et fait surgir de nouveau un projet dont on parle à l'occasion à Chicoutimi: la construction d'une salle de spectacles à la hauteur des attentes d'un public dont le goût pour les disciplines artistiques grandit au fil des années.

Montréal travaille au corps le gouvernement québécois afin que ce dernier participe financièrement à la construction d'une salle de concert à l'intention de l'Orchestre symphonique et de son chef, Charles Dutoit. Le coût estimé de ce projet irait chercher dans les $30 millions.

Chicoutimi pourrait jouer la même sérénade, dans un registre différent.

A titre de promoteur de spectacles, la Coopérative de développement culturel vient de prouver, avec son Félix, sa capacité d'évoluer dans les ligues majeures du showbizz québécois.

L'organisme chicoutimien n'a pas attendu d'obtenir cette marque de reconnaissance avant de se bâtir une réputation. Les professionnels du spectacle, autant d'ici que de l'étranger, manifestent en effet le plus grand respect pour l'équipe dirigée par Françoise Desbiens et ce, depuis des années.

Le public régional, quant à lui, n'a pas à courir longtemps pour se faire une idée de la valeur de la Coopérative. Il suffit de parcourir la liste des spectacles présentés à l'Auditorium Dufour. De Diane Dufresne à Francis Cabrel à Martine Saint-Clair, nous n'avons (presque) rien à envier à ce qui est proposé en la matière dans les grands centres.

Pour Françoise Desbiens, il est temps que les politiciens se branchent dans le dossier de construction d'une salle de spectacles à Chicoutimi car, affirme-t-elle, "les fonctionnaires n'ont pas à décider de tout; les élus doivent se mouiller, comme ils le font quand il est question de construire un aréna!"

Au nombre des arguments militant, selon François Desbiens, pour l'aboutissement du projet dont elle se fait indirectement le promoteur, il y a la vétusté de l'installation actuelle à l'Auditorium Dufour et, surtout, le fait que la Coopérative de développement culturel donne du travail à une vingtaine d'individus, à mi-temps et sur une base régulière, pratiquement à l'année longue.

Autre argument de taille, la Coopérative a contribué pour $50,000 au trésor municipal, l'an dernier.

C'est devenu une habitude, chez nous. Il faut attendre que la consécration arrive de Montréal avant de reconnaître le talent ou le "savoir-faire" d'un artiste ou d'une entreprise régionale.

Ce Félix 1986 attribué à la Coopérative de développement culturel de Chicoutimi, en nous faisant prendre conscience du travail discret et soutenu accompli par une équipe modeste mais super-motivée, aura aussi le mérite de ramener sur le tapis la question de la construction d'une salle de spectacles digne du public local.

Opinion des autres

Le problème de l'avortement ne se réglera pas au téléphone

M. Jean-Hugues Lalancette

Pour qui prenez-vous la population de Jonquière et de Chicoutimi pour oser dire, à qui veut l'entendre, que d'après 629 personnes rejointes par «téléphone», les services d'interruptions de grossesse doivent demeurer?

Ce sujet sur l'avortement, ou si vous préférez «le choix à la vie ou à la mort» d'un petit enfant est d'une trop grande importance pour être évalué ou tranché par un professeur de Cégep avec l'aide de quelques étudiants! Vous ne manquez pas d'audace pour avancer des résultats très discutables avec seulement 629 personnes rejointes par «téléphone».

Les gens rejoints disent que s'il n'y avait pas de service d'interruption de grossesse dans la région, il se pratiquerait quand même des avortements. Avez-vous songé un instant au nombre de ces petits enfants qui auraient droit à la vie sans ces services meurtriers?

Pourquoi s'attaquer à l'enfant sans défense dans le sein de sa mère lorsqu'on sait très bien que le problème ne part pas du ventre mais de la tête! Médecins sans scrupule et travailleuses sociales ferment leurs yeux pour oublier qu'ils sont les témoins responsables de la MORT de ces petits êtres innocents.

Vous êtes bien les dignes fils et filles du Dr Morgentaler qui se prend pour le sauveur de ces femmes.

Ces personnes ont raison de dire qu'il se pratiquerait quand même des avortements car on a qu'à regarder chez nous où plusieurs savent qu'il est criminel de pratiquer des avortements dans un CLSC ou ailleurs illégalement. Malgré tout on se fout de la loi.

On va jusqu'à annoncer bien haut que les interruptions de grossesse vont continuer à se faire malgré la comparution en cour de certains de ces avorteurs!

Il y a un temps où la population tolérait car elle ignorait, mais à présent la population sait.

Hélène Harvey
St-Ambroise

Qualificatif impropre

J'ai pris connaissance de l'écrit en page 10 paru dans le «Quotidien» en date de ce jour, intitulé: «PEMP INVITE LES GENS A INVESTIR».

J'apprécie le contenu de cet article à l'exception de la phrase: «Le développement et l'expansion financière ne semblait être le lot que des juifs USURIERS et des détenteurs de grande fortune» n'ayant jamais mentionné ce qualificatif.

Je vous demanderais, dans les circonstances, de procéder à une rectification dans les plus brefs délais.

Vous remerciant à l'avance de l'attention que vous porterez à la présente, je vous prie d'accepter l'expression de mes sentiments les meilleurs.

Guy Charron
Président et Chef de la direction

le QUOTIDIEN
DU SAGUENAY-LAC-SAINT-JEAN

Edité et imprimé par:
Imprimerie Le Progrès du Saguenay
Division groupe UNIMEDIA INC.
1051, boul. Talbot — Chicoutimi
G7H 5C1 — Tél.: 545-4474

Dépôt légal
Bibliothèque nationale du Québec
Courrier de la deuxième classe (no 32131)
Abonnement ABC
Audition 2e semestre
32,271 abonnés

Editeur: Jean-Guy Faucher
Président-directeur général: Gaston Vachon
Contrôleur: Jacques Larouche
Directeur de la rédaction: Bertrand Genest
Directeur de l'information: Carol Néron
Editorialiste en chef: Bertrand Tremblay
Chef des nouvelles: Andrée Rainville
Responsable de la section des arts et de la famille: Christiane Laforge
Responsable de la section des sports: Pierre Fellice
Directeur des ventes: Claude Gagnon
Directeur de la circulation: Jean-Louis Lavoie
Directeur de la distribution: Jean Béland
Représentant publicité nationale: Robert Blasonnette
Tél.: Mtl: 844-5005

A propos du complexe funéraire

Mise en demeure pour le conseiller Barrette

par Stéphane Bégin

JONQUIERE (SB) — Les promoteurs du complexe funéraire de Jonquière ont remis au conseiller municipal Normand Barrette une mise en demeure relativement aux propos qu'il a tenu publiquement.

Selon les informations obtenues de bonne source hier par le journal Le Quotidien, Luc Tremblay, promoteur du projet du boulevard de la Centrale, a indiqué que les commentaires de Barrette avaient mis son honnêteté en doute dans cette affaire.

On se souviendra que le conseiller Barrette s'était élevé contre le fait que les promoteurs avaient évalué la valeur du projet, pour l'obtention du permis de construction, à environ $200,000 plutôt que les $750,000 promis initialement.

Normand Barrette s'était, alors, indigné du fait que la ville de Jonquière avait puisé une somme importante à son fonds de roulement pour développer les infrastructures (égouts, aqueduc) afin de ne pas laisser échapper le projet d'importance. Il avait déploré ce déblocage ($77,000) pour un investissement aussi minime (du moins selon ce qui avait été prévu pour le permis de construction).

Joint hier soir, le conseiller Barrette a confirmé avoir reçu cette mise en demeure, mais a refusé d'émettre plus de commentaires ayant remis le dossier dans les mains de son avocat.

Il aura par contre été possible de savoir que l'élu municipal avait quelques jours, voir cinq, pour se rétracter publiquement. Sinon, il devrait recevoir, de la part de Luc Tremblay, une action de l'ordre de $100,000.

Pour revenir aux investissements, les membres du conseil municipal ont précisé, en séance régulière hier, qu'ils devraient s'élever à $655,000 et peut-être $725,000. On indique que cette somme inclue la bâtisse, le terrain, les infrastructures municipales, l'asphalte, l'équipement, l'inventaire, les aménagements paysagers et les frais légaux. Donc, au lieu de $3,000, c'est un montant de $10,000 que Jonquière recevrait en taxe municipale.

D'autre part, s'il est vrai que la valeur de la bâtisse s'élève à plus de $200,000 (on parle de $320,000), la ville pourra recouvrer, lors de l'émission du permis d'occuper, le solde entre le coût exigé pour le permis de construction, selon la valeur donnée en premier lieu et la valeur réelle.

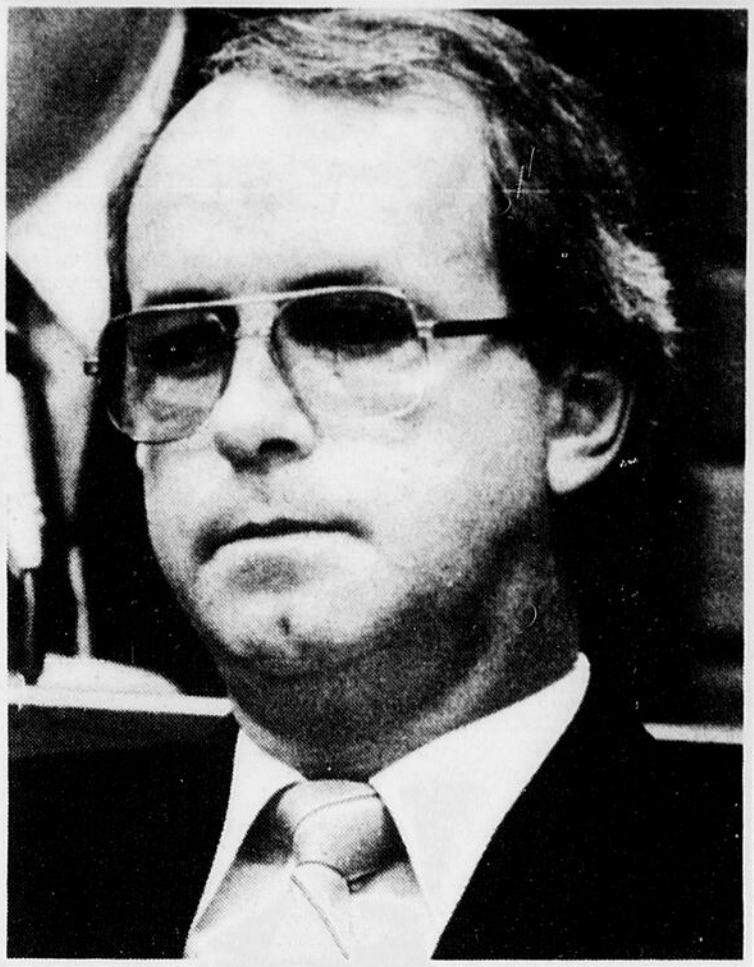

DEMEURE — Le conseiller Normand Barrette a reçu une mise en demeure de la part des promoteurs du complexe funéraire du boulevard de la Centrale.

Nouvel horaire chez Alcan

Les employés seraient satisfaits

par Stéphane Bégin

JONQUIERE (SB) — Le nouvel horaire de travail implanté dans les usines Alcan du Québec satisfait une grande majorité des travailleurs et des contremaîtres, sauf en ce qui concerne la longueur des congés.

A la suite d'un sondage interne, dont Le Quotidien a pu obtenir copie, la Société d'électrolyse et de chimie Alcan (SECAL) et la Fédération des syndicats du secteur aluminium (FSSA) ont indiqué, conjointement, que 54 pour cent des 940 travailleurs interrogés sont satisfaits tandis que 66 pour cent des 99 contremaîtres des usines sont du même avis.

Le sondage réalisé en septembre avait été prévu lors de l'implantation de l'horaire de travail 4-12-28 (soit quatre quarts de douze heures par 28 jours de travail) en mai dernier. Le comité paritaire de suivi a constaté auprès des travailleurs et des contremaîtres des usines Arvida, Vaudreuil, Centre de coulée Arvida, Alma et Beauharnois, que 9 des 10 éléments évalués obtiennent la satisfaction de la majorité des gens interrogés.

Des 10 questions posées, trois sont directement liées, soient l'appréciation générale, l'impact sur la vie sociale et la longueur des congés. Dans le premier cas, la majorité se dit satisfaite. En ce qui regarde l'impact sur la vie sociale, on remarque une constante, soit 58 pour cent de contremaîtres et 59 pour cent de travailleurs plus heureux. Là où il y a un hic, c'est en regard de la longueur des congés, où 86 pour cent des deux groupes sont véritablement mécontents. Seulement 13 pour cent pensent le contraire.

D'autre part, le choix des vacances par bloc d'heures est apprécié dans un pourcentage de 65 pour cent chez les contremaîtres et de 54 pour cent des syndiqués. A 78 et 72 pour cent, les groupes se montrent heureux de la longueur des périodes consécutives de travail, alors que 93 pour cent et 87 pour cent sont ravis du nombre de fins de semaine de congés (2 sur 4 plutôt que 1 sur 7).

On remarque que peu de travailleurs et de contremaîtres se plaignent de la fatigue engendrée par des quarts de 12 heures. La qualité de travail demandé sur le 12 heures enregistre aussi un haut taux de satisfaction.

Les questions de l'intégration de la prise de la relève, du changement de 8h à 20h et de 20h à 8 h ainsi que la rotation des quarts de travail obtiennent aussi une bonne note.

Au plan administratif, 64 pour cent des 121 contremaîtres et contremaîtres généraux et surintendants ont constaté une amélioration sur les aspects adminiratifs. Par contre, la disponibilité des travailleurs pour le temps supplémentaire les fins de semaine devront être analysés davantages.

Ulric Blackburn.

Chicoutimi

$18,550 pour la rénovation

CHICOUTIMI (YB)- En séance spéciale, hier soir à Chicoutimi, les conseillers ont majoritairement accepter de puiser $18,550 à même le règlement d'emprunt (no 825) concernant la mise en oeuvre du programme de subvention de rénovation des façades, dans le cadre de la revitalisation du centre-ville.

Sur recommandation du comité sur la revitalisation du centre-ville, les membres du conseil ont accepté, après explications, que soit finalisé avec l'équipe responsable de l'opération, le projet «concept d'harmonisation des façades». Il importe de préciser le comité dans sa proposition que tous les concepts prévus soient finalisés pour la fin du mois de février 1987, vu l'impossibilité pour l'un des architectes au dossier d'être disponible après cette date.

«Si la somme d'argent que consent à ajouter la municipalité ne permet pas de compléter les travaux prévus, le comité sur la revitalisation du centre-ville et le conseil municipal se pencheront à nouveau sur la question en temps opportun», d'avancer hier le maire Ulric Blackburn. L'essentiel à cette étape-ci est que le programme fédéral permettant la préparation du concept d'harmonisation des façades ne soit pas interrompu, d'indiquer en substance le maire de Chicoutimi.

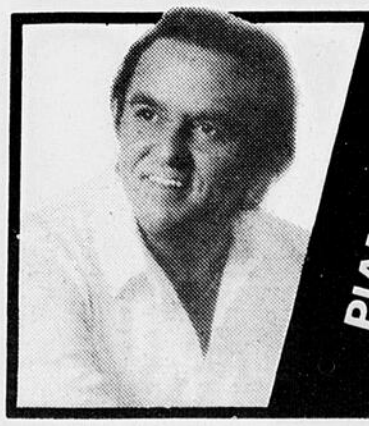

PIANO-BAR J.P.'S

Le 5 à 7 du lundi au vendredi

ANIMATION, PRIX REDUITS

AVEC GUY HARVEY

Les soirées à compter de 21h30 du mardi au samedi

DU 4 NOVEMBRE '86 AU 4 JANVIER 1987

Hôtel le Roussillon saguenay

548-3124

Département de santé communautaire de Roberval

A quand les phares automatiques

par Jacques Girard

ROBERVAL (JG) — Le Département de santé communautaire de l'Hôtel-Dieu de Roberval souhaite que les manufacturiers d'automobiles installent un dispositif d'allumage automatique des phares dès septembre 1988.

Dans un communiqué de presse, le DSC appuie les efforts de l'Association des hôpitaux du Québec et du réseau de la santé communautaire qui font des pieds et des mains pour que le ministre fédéral des Transports, John Crosbie, dépose son projet de modification aux règlements de la sécurité routière.

"Le DSC de Roberval signale que les phares allumés de jour sont reconnus comme étant une mesure efficace et éprouvée de prévention des accidents de la route et qui est susceptible de séduire sensiblement le nombre des victimes d'accidents", précise Claude Boudreault, agente d'information au DSC.

"Comme mandataire de la santé publique, poursuit-on, le département de santé communautaire souligne sa préoccupation face au problème grave des traumatismes routiers lesquels constituent au Québec la première cause de décès chez les moins de 35 ans et la troisième cause pour l'ensemble de la population. Dans notre région, il en va généralement de même".

Devant cette situation d'ailleurs, les 32 DSC du Québec ont formé un comité provincial de coordination. Ce serait là un canal privilégié pour "intervenir prochainement à plusieurs niveaux décisionnels en matière de protection de la santé et de prévention des accidents de la route, notamment sur le plan des modifications législatives annoncées au code la route du Québec".

En guise de conclusion, le DSC soutient "un objectif de réduction de 50 pour cent en cinq ans du nombre des victimes de la route et invite tous les intervenants concernés par ce probème à partager cet objectif de santé et à oeuvrer activement à enrayer ce fléau public".

Roberval aura un nouveau service

par Jacques Girard

ROBERVAL (JG) — L'Hôtel-Dieu de Roberval dispensera, à compter de la mi-novembre, un service de consultation externe en gynécologie. Le Dr Benoît Légaré, obstétricien-gynécologue, sera présent à la clinique externe cinq jours consécutifs (du lundi au vendredi) une fois par mois.

Actuellement, il faut se rendre à Alma, à Jonquière ou à Chicoutimi pour bénéficier d'un tel service. Dans cette perspective, la présence d'un gynécologue à Roberval constitue une bonne nouvelle pour la gent féminine du secteur, privée depuis plusieurs années d'un tel service.

Pour rencontrer le docteur Légaré, autrefois attaché à l'hôpital Saint-Francois d'Assise de Québec, il suffira de prendre contact avec le service d'accueil de l'Hôtel-Dieu de Roberval.

Il serait à Roberval à partir du 17 novembre.

PROFITEZ-EN! UN STOCK DE FOURGONNETTES PLUS COMPLET QUE JAMAIS VOUS ATTEND CHEZ VOTRE CONCESSIONNAIRE TOYOTA.

Les toutes nouvelles fourgonnettes Toyota deviennent encore plus avantageuses en 87 avec un moteur d'une cylindrée de 2,2 L à injection électronique qui procure 101 ch; aucune inspection majeure prévue avant 6 ans ou 96 000 km; direction à crémaillère; garantie de 5 ans sans limite de kilométrage contre les perforations causées par la corrosion; peu encombrante, elle loge dans tout garage.

LES TOUTES NOUVELLES FOURGONNETTES À 4 ROUES MOTRICES

LA FOURGONNETTE DE TOURISME LE À 4 ROUES MOTRICES
- une 4 x 4 pour transporter votre famille en toute sécurité
- pneus radiaux toute saison
- un aménagement intérieur luxueux qui offre en option des fauteuils capitaine pivotants, deux panneaux de toit ouvrants et un climatiseur jumelé avec glacière et appareil à glaçons

LA FOURGONNETTE COMMERCIALE À 4 ROUES MOTRICES
- une 4 x 4 prête à travailler presque n'importe où
- boîte manuelle à 5 vitesses avec surmultipliée
- direction et freins assistés
- 157 pi³ d'espace de chargement

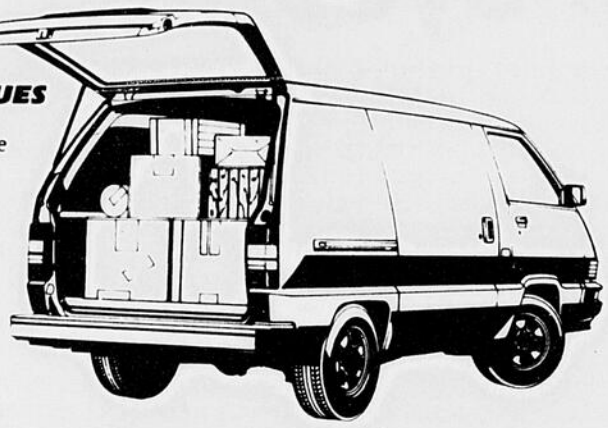

ET LES FOURGONNETTES À 2 ROUES MOTRICES

FOURGONNETTE DE TOURISME
- choix du luxueux modèle LE ou du TOUT NOUVEAU modèle DE LUXE de grande classe
- spacieuse et entièrement recouverte de moquette à l'intérieur, elle peut accueillir 7 passagers
- espace à bagages généreux
- verrouillage de protection pour enfants

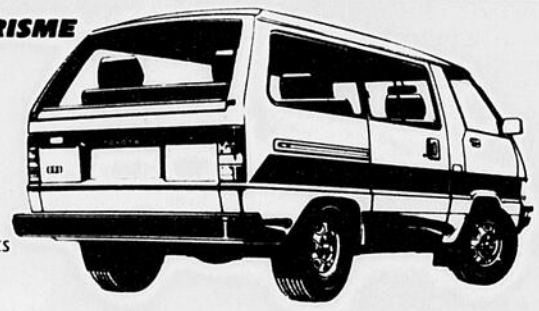

FOURGONNETTE COMMERCIALE
- polyvalente, avec 187 pi³ d'espace de chargement
- capacité de charge jusqu'à 2 000 lb
- essieu arrière, chaufferette, batterie et démarreur renforcés
- boîte automatique à 4 rapports avec surmultipliée en option

Si vous êtes à la recherche d'une fourgonnette, Toyota est incontestablement votre meilleur choix. Et maintenant, c'est le temps plus que jamais de vous en procurer une. Voyez votre concessionnaire Toyota dès aujourd'hui et découvrez comme c'est facile d'en louer ou d'en acheter une.
Le meilleur choix de fourgonnettes jamais vu: toutes les 4 x 4 ou 4 x 2, un plus grand éventail de couleurs, une meilleure valeur et encore plus de la remarquable qualité Toyota.

Toutes les fourgonnettes Toyota sont protégées par une garantie limitée de 3 ans ou 60 000 km sur le groupe propulseur. En option, on peut aussi obtenir une garantie supplémentaire, la Protection Extra-Attentive[MD] de 5 ans/100 000 km

PEA[MD] TOYOTA CANADA INC. GÉRÉE PAR LA COMPAGNIE DE GARANTIE INTERNATIONALE LIMITÉE usager inscrit

QUI POURRAIT EN DEMANDER PLUS!

TOYOTA

AVANTAGE ÉSSUE

Saint-Félicien va de l'avant

SAINT-FELICIEN (JG) - "Le centre-ville de Saint-Félicien a maintenant les instruments pour se développer".

C'est le commentaire émis, hier après-midi, par le maire Benoît Laprise, tandis qu'il participait, en compagnie de plusieurs invités, à l'inaugu-

ration officielle de plus de 300 nouvelles aires de stationnement comprises dans deux places: Place Marchand et Place de la Fabrique.

"On a mis en place des infrastructures susceptibles de provoquer des investissements en provenance du secteur privé", a soutenu le maire Laprise en conférence de presse, en rappelant que le centre-ville de sa municipalité avait été longtemps aux prises avec un problème d'absence de stationnement. C'est déjà commencé la participation d'investisseurs privés: les effets d'entraînement se chiffreraient présentement par un million de dollars. D'ici à cinq ans, ce montant devrait atteindre cinq millions.

Toutefois, pour le maire Laprise, la clef du succès de tout le commerce au centre-ville reposerait pour beaucoup sur l'innovation et la création.

Un rôle important

La Sidac a joué un rôle important dans la réalisation de ce projet et hier soir le président Léo Boutin était aussi très volubile, approuvant les paroles du maire de Saint-Félicien. "La Sidac et le programme revicentre ont permis le déclenchement de ce projet d'un vaste terrain de stationnement en arrière des commerces du centre-ville, projet qui fermentait depuis 1970" a-t-il expliqué pour sa part. Quant au fait que le centre commercial de Saint-Félicien ouvrira ses portes demain, le président Boutin juge que le centre-ville en profitera: il serait maintenant en mesure d'accueillir l'afflux de clientèle provoqué par un telle implantation.

Situées derrière les commerces du boulevard Sacré-Coeur entre la rue Saint-Jean-Baptiste et le terrain de l'église, les deux nouvelles places constituent la phase deux du programme revicentre, la phase un ayant été la création de Place Bellevue logée entre le boulevard Notre-Dame et la rue Saint-Jean-Baptiste.

Phase trois se réalisera avant la fin de décembre par la création de 50 terrains de stationnement dans les environs de la Caisse pop. Ces trois projets auront exigé $1,000,000 en déboursés, c'est-à-dire le montant du programme revicentre payé à part égale par le gouvernement du Québec et la municipalité. La phase 2 inaugurée hier aurait coûté $500,000. La dernière phase commanderait une mise de fonds de plus de $200,000.

HEUREUX — Ces représentants de la SIDAC de St-Félicien sont heureux des derniers développements. Ce sont, de gauche à droite: Steeve Verreault, Jean Girard et Lisette Lalancette (directeur), Léo Boutin (président) et Jean-Paul Demers, directeur.

(Photo: Karl Tremblay)

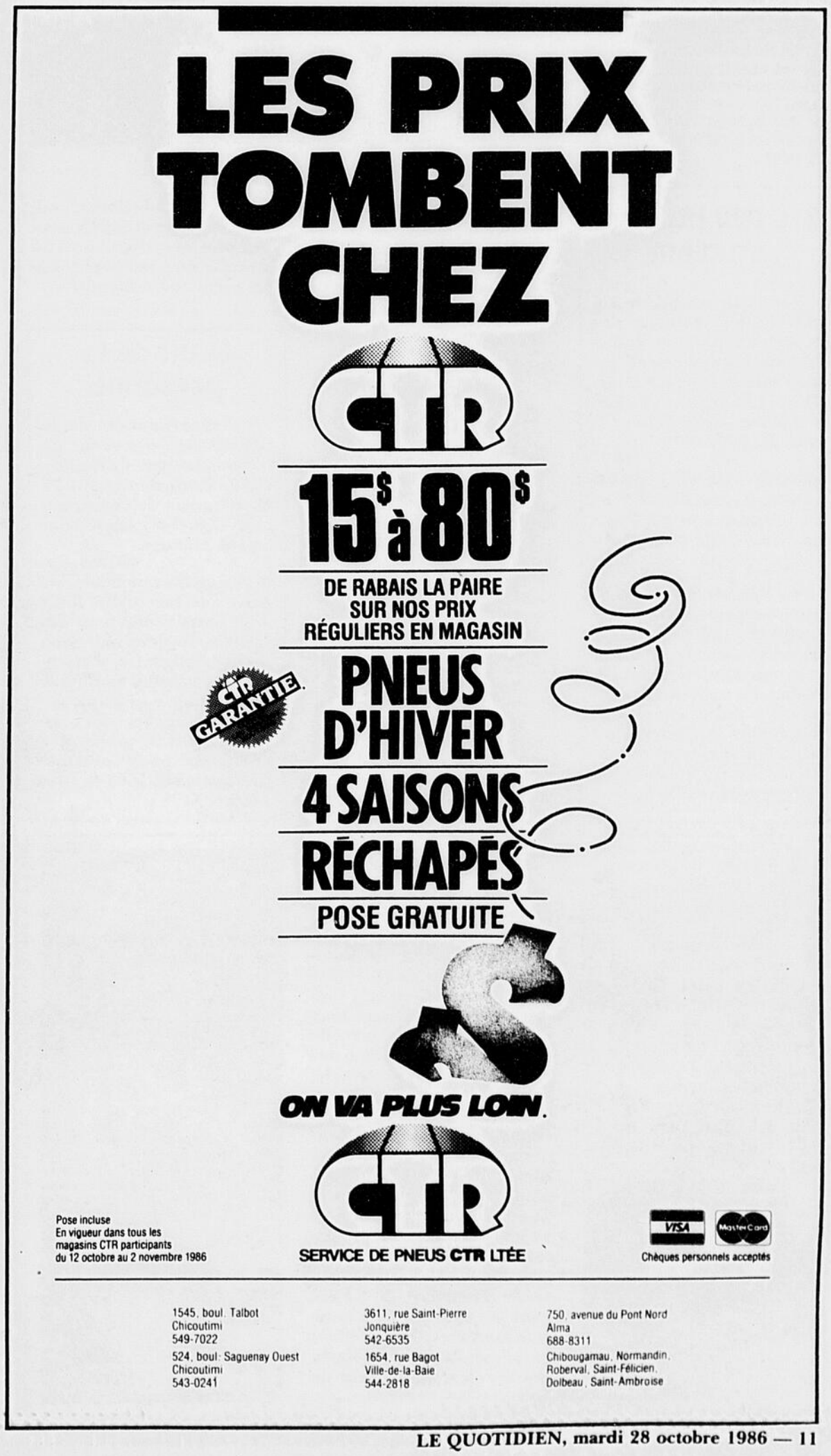

Fourre-tout

Domaine-du-Roy ouvert aux jeunes

L'assemblée de fondation d'une table de concertation jeunesse pour le secteur de la MRC Domaine-du-Roy se tiendra le 20 novembre, à la salle du conseil de Roberval, à 19 h 30. Les jeunes qui ont à coeur le développement de leur milieu et qui veulent l'exprimer sont cordialement invités. Cette future table deviendra la voix de la jeunesse dans le secteur. Les objectifs sont de favoriser la concertation des organismes, susciter l'implication des jeunes, se tenir à l'affût de tout changement et agir et réagir publiquement aux dossiers d'actualité touchant la jeunesse. Pour obtenir des informations, il faut contacter Pauline Séguin, à 679-0251.

Grand happening

Evénement attendu depuis longtemps à Saint-Félicien, l'ouverture d'un complexe commercial. Le tout sera officiellement inauguré, aujourd'hui, en présence de plusieurs dignitaires du secteur et de la presse régionale. Le projet a été rendu possible grâce à la collaboration de plusieurs agents du milieu.

$10,000 pour un étudiant

Pour son travail de recherche à la solution des problèmes reliés au transfert de chaleur dans les fournaises industrielles, Thierry Bourgeois a mérité la Bourse Alcan d'une valeur de $10,000.

Le récipiendaire est un étudiant au programme de maîtrise en ressources et systèmes de l'Université du Québec à Chicoutimi (UQAC).

Créé l'an dernier, cette bourse d'excellence est offerte à un étudiant inscrit à un programme de 2e ou 3e cycle et dont le projet de recherche, qu'il soit dans le domaine des sciences fondamentales, appliquées ou socio-économiques, est relié au développement du Saguenay-Lac-Saint-Jean.

Cours d'information à la consommation

Le Service budgétaire populaire de Jonquière offrira, à partir du 12 novembre, un cours d'information à la consommation. Le cours sera dispensé le soir afin de convenir aux personnes qui ne sont pas disponibles pendant le jour. Les thèmes traités seront: publicité, vente pyramidale, associations de consommateurs, crédit et carte de crédit, contrat, budget, dette et solutions et loi de la protection du consommateur. Les personnes intéressées par le sujet peuvent obtenir de plus amples informations auprès du Service budgétaire, à 542-8638.

Droit de la personne

Le représentant de la Commission des droits de la personne sera dans notre région jeudi, de 13 h 30 à 16 h, au bureau de Communication-Québec, sur le boulevard Harvey.

Gilles Robert viendra rencontrer les gens qui se croient lésés dans leurs droits pour des raisons de descrimination raciale, religieuse, d'orientation sexuelle, politique, de langue, condition sociale ou encore pour un handicap. Les numéros à composer pour information sont: 547-3696 ou 679-1155.

Emplois non traditionnels

Les femmes estiment qu'elles n'ont pas suffisamment accès aux emplois non traditionnels. C'est très vrai que certains secteurs leur sont encore fermés, mais de plus en plus elles font des percées. Ainsi, par exemple, chez Hydro, les dames occupent des fonctions qui étaient traditionnellement réservées aux hommes. Kathleen Rhainds (à droite) est une préposée au magasin. Quant à la photo de droite, ce n'est pas exactement une employée de l'Hydro, mais plutôt l'animatrice de la météo Annie Tremblay, de CFRS. Dans le cadre de la semaine de la santé et de la sécurité au travail, madame Tremblay a joué le rôle d'un monteur de ligne.

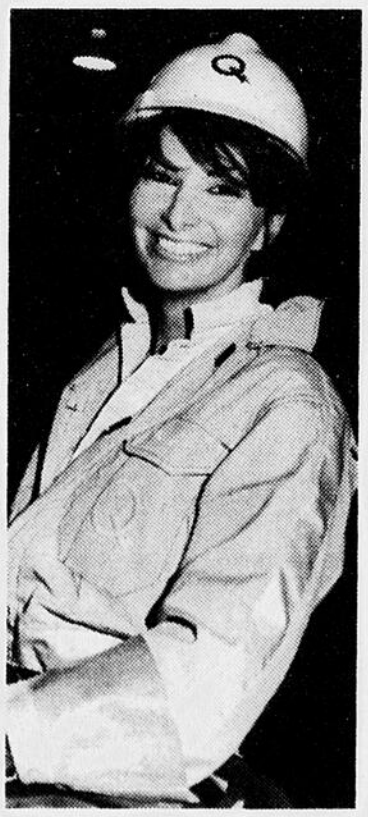

Les 50 ans des constructeurs

L'Association de la construction du Saguenay-Lac-Saint-Jean soulignera son cinquantième anniversaire, samedi, dans le cadre de son banquet annuel. La fête des constructeurs aura lieu à l'Hôtel Roussillon de Jonquière, à 18 h 30. Bernard Lamarre, président directeur général du Groupe Lavalin, agira à titre de président d'honneur. Originaire de la région, Lamarre prononcera une allocution à 21 h. Le repas et la conférence seront suivis d'une soirée animée pour les membres.

Vols intensifiés

Les résidents de la région, plus particulièrement ceux étant près de la Base de Bagotville, doivent prendre note que la fréquence des vols d'appareil de type militaire sera augmentée considérablement, jusqu'au 31 octobre. Dans le cadre de l'accord NORAD, les Forces armées canadiennes effectueront une série d'exercices au dessus de territoires non habités. Les autorités de Bagotville avise la population que les manoeuvres de départ et d'atterissage peuvent causer quelques inconvénients tel le bruit.

De l'aide pour La Chambrée

Le club Lionnes de Jonquière accordera un soutien technique et financier au collectif La Chambrée, au cours de sa prochaine année d'opération. La principale vocation de La Chambrée est de procurer hébergement et assistance aux femmes et enfants victime de violence. L'aide a débuté sous forme de panier de provisions hebdomadaires afin de combler un besoin très urgent. D'ici quelques semaines, le club mettra sur pied une campagne de financement afin de soutenir plus substantiellement les efforts de La Chambrée.

Important congrès à l'UQAC

L'Association internationale des étudiants en Sciences économiques et commerciales de l'UQAC vient d'obtenir le mandat d'organiser le congrès national du mouvement. Le tout aura lieu à l'UQAC, du 7 au 11 janvier prochain. Les organisateurs prévoient accueillir des représentants de 35 universités canadiennes, soit environ 400 personnes. Le thème sera : « Une fenêtre sur le monde».

L'offre accroît

Denis Bouchard

L'actualité québécoise n'a jamais été aussi médiatisée que maintenant et voilà que deux projets sérieux de création de journaux ont été annoncés à Montréal. Il y a d'abord un groupe anglophone, relié à la chaîne Southam, qui désire mettre sur pied un quotidien du même genre que Le Devoir. Tout dernièrement, c'était au tour d'hommes d'affaires francophones de laisser planer la possibilité de lancer un autre quotidien anglophone, à Montréal.

La région de Montréal a une population de trois millions que s'arrachent déjà quatre quotidiens. Si les promotteurs donnent suite à leurs intentions, Montréal (et ses environs) sera devenu une arène un peu étroite pour tous ses informateurs. Pourquoi? Parce que New York, avec une population de plus de 15 millions de personnes arrivent à faire vivre trois quotidiens seulement. Une autre ville comme Détroit, de plus de quatre millions, n'a seulement que deux quotidiens.

Comment Montréal peut arriver à répondre aux aspirations de six quotidiens. Le marché publicitaire n'est pas élastique et une commotion pourrait frapper certaines entreprises si les projets se concrétisaient.

Une autre question sur le sujet, tant qu'à créer un autre quotidien au Québec, pourquoi pas le faire en mettant à l'avant plan des sujets à la mode et pertinent tels l'environnement, les médecines douces, les relations industriels (travail partagé), etc.

Les groupes de pression intéressés à l'information se plaignent toujours du manque de diversité des médias, pas de la quantité.

Leurs griefs signifient que les journaux, radio et télévision se limitent à répéter les mêmes choses, de jour en jour. Ils attendent toujours que quelqu'un, quelque part, décide d'innover et offre aux Québécois une nouvelle voie.

Au Saguenay-Lac-Saint-Jean, le phénomène suit la courbe nationale. En l'espace de quelques mois, deux nouveaux médias, le réseau Quatre-Saisons (CFRS) et une station rock MF, s'implantent. Très certainement que des oeufs seront cassés au grand désarroi de tous.

Avec deux nouvelles recrues, la région sera-t-elle mieux informée? La question vaut pour Montréal aussi. Si la réponse se révélait positive, la bousculade n'aura pas été inutile.

Grève dans le réseau de santé

La FTQ maintient son mot d'ordre

MONTREAL (PC) — La Fédération des travailleurs du Québec (FTQ) maintenait hier soir son mot d'ordre de grève pour aujourd'hui dans le réseau de la santé malgré l'ordonnance émise par le Conseil des services essentiel.

Cette grève de 24 heures des quelque 45,000 syndiqués de la FTQ dans le secteur public devait toucher quelque 284 établissements du réseau de la santé au Québec. L'arrêt de travail devait débuter à minuit.

Ce employés sont représentés par des syndicats affiliés au Syndicat canadien de la fonction publique, à l'Union des employés de service (local 298) et au Syndicat des employés professionnels et de bureaux (local 57).

Le coordonnateur des négociations pour le compte de la FTQ, M. Henri Masse, a rappelé en conférence de presse que 92 pour cent de ces syndiqués s'étaient prononcés en faveur de débrayages sporadiques.

Il a souligné que la FTQ s'était fixé comme objectif d'en arriver à un règlement négocier pour la fin d'octobre ou le début de novembre.

M. Masse a exprimé l'espoir que le gouvernement comprendra enfin que ces travailleurs et travailleuses sont bien résolus à utiliser les "grands moyens" pour obtenir des conventions collectives qui tiendront "raisonnablement compte de leurs intérêts vitaux et de ceux de leurs familles".

De son côté, le Conseil des services essentiels a émis en fin d'après-midi hier une ordonnance par laquelle il ordonne aux membres de ces syndicats de s'abstenir de faire la grève.

Le conseil a affirmé qu'aucun avis de grève conforme à la loi ne lui a été donné. Selon l'organisme, il s'agit d'un débrayage illégal puisqu'il contrevient aux dispositions du Code du travail. Le Conseil s'est en outre dit convaincu que cet arrêt de travail est susceptible de porter préjudice à un service auquel le public a droit.

Une ordonnance du Conseil des services essentiels a la même portée qu'un jugement de la Cour supérieure.

Subventions

Val-Morin en pénitence

QUEBEC (PC) — Sous prétexte qu'elle avait été trop gâtée sous la précédente administration péquiste, la municipalité de Val-Morin, dans les Laurentides, ne recevra pas cette année de subventions pour l'amélioration des routes.

Le maire de l'endroit, M. Jean Gauthier, a protesté officiellement auprès du député libéral local, M. Damien Hétu, contre cette situation qu'il juge "difficilement acceptable".

Dans une lettre adressée aux autorités de Val-Morin et dont la Presse canadienne a obtenu copie, le député de Labelle Damien Hétu signale que depuis 1976, sous l'administration péquiste, la municipalité a été "très favorisée, contrairement à bien d'autres municipalités".

Le député prétend que $276,000 auraient été consacrés depuis neuf ans aux routes de Val-Morin, de sorte qu'il ne reste plus d'argent cette année.

"Il nous a fallu faire de nombreuses compressions budgétaires et j'ai appliqué les subventions de la façon la plus équitable possible", écrit le député.

Le conseil municipal conteste les chiffres du député tandis que l'hebdomadaire régional, "L'Information du nord", dans sa livraison du premier septembre dernier, soupçonne "certains motifs plus politiques pour justifier cette décision".

La semaine dernière, le premier ministre Robert Bourassa avait dû défendre le député libéral Hétu accusé par l'opposition péquiste d'avoir exercé du chantage contre une municipalité de son comté, Mont-Laurier, pour qu'elle fournisse à la campagne de financement du Parti libéral.

L'hypertension, souvent associée aux maladies rénales, touche 15% de la population adulte.

Faites vérifier votre pression artérielle dès aujourd'hui.

LA FONDATION CANADIENNE DU REIN
Donne plus de chances... à la vie.

DENTUROLOGISTE
Jean Yves Bouchard, d.d.
DENTUROLOGISTE

CHICOUTIMI
403, RACINE EST
TÉL.: 545-1099

DOLBEAU
1640, DES ÉRABLES
TÉL.: 276-5443

BRRRRRRRR

Soyez au chaud du lundi au vendredi de 8h00 à 23h00 et les samedi et dimanche de 9h00 à 17h00 pour pratiquer: le badminton, le tennis, le jogging sur la piste intérieure, le conditionnement physique traditionnel et les workouts du mardi.
Pour plus d'informations: 545-5503

AU PAVILLON SPORTIF DE L'UQAC
C'EST RELAXANT!

Université du Québec à Chicoutimi

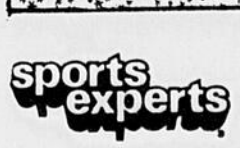

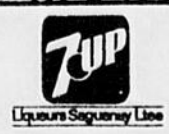

CFGT 127

FANTASTI MUSIQUE

DU LUNDI AU VENDREDI
DE 18 HEURES À 23 HEURES

Capitaine Fantastique
AVEC ALAIN TREMBLAY

ATTRIBUE DES MICROSILLONS OU DES CASSETTES DE TON CHOIX

DES WALKMANS (BALLADEURS)
sélectronic RUE COLLARD

DES JEANS G-DU-BEAU

G R O S L O T

ATTRIBUÉ LE 23 DÉC.
SYSTÈME DE SON HAUTE - FIDÉLITÉ
VALEUR 1500$
AVEC 10 LONG-JEUX OU 3 DISQUES COMPACTS

Sûrement pas $75 millions

Les revenus seront moindres

MONTREAL (PC) — Québec n'atteindra pas l'objectif de $75 millions qu'il s'était fixé cette année en revenus provenant de la tarification de certains services gouvernementaux.

Le président du Conseil du Trésor, Paul H. Gobeil, a reconnu hier à Montréal qu'il "sera difficile d'obtenir les $75 millions" même s'il prévoit s'en approcher. Il a indiqué que l'opération traîne de la patte parce que "certaines choses ont été implantées plus tard" que ce qui était prévu le 1er mai 1986, lors du discours sur le Budget.

Au ministère des Finances, M. Ghyslain Fortin, un proche conseiller du ministre Gérard D. Lévesque, a évalué entre $55 et $60 millions les revenus qui seront tirés cette année des hausses de frais payés par les contribuables pour certains services.

M. Gobeil affirme toutefois que le manque à gagner sera compensé par des entrées de fonds supérieures dans d'autres secteurs. Il a fait remarquer qu'il était aussi prévu que le gouvernement économise $100 millions en coupant dans les avantages sociaux des travailleurs du secteur public. Or, il a répété qu'il est prêt à des concessions dans ce domaine qui, inévitablement, créeront un autre 'trou'. Malgré cela, M. Gobeil demeure confiant de voir le déficit budgétaire pour 1986-87 être contenu autour de $2.9 milliards, comme le ministre des Finances le prévoyait au printemps.

AVANT LE 31 DECEMBRE — Le président du Conseil du Trésor Paul Gobeil s'est entretenu hier, devant les membres du Canadian Club. Il a avoué son intention de conclure les conventions collectives des employés de l'Etat avant le 31 décembre.

(PC Laserphoto)

Incidemment, M. Gobeil, qui était l'invité du Canadian Club, a été accueillir une centaine de syndiqués du secteur public, la plupart membres du Syndicat des Professionnels du gouvernement du Québec, qui ont fait du piquetage devant les portes de l'hôtel où se tenait le déjeûner-causerie. Une vingtaine d'entre eux ont vainement tenté de pénétrer dans la salle où M. Gobeil a prononcé son allocution. Refoulés par les services de sécurité de l'établissement, ils ont dû se contenter de le chahuter de l'extérieur. Il a réitéré devant la presse qu'il souhaite conclure la négociation avec les 360,000 employés de l'Etat avant le 31 décembre 1986.

Tarifs

Selon M. Ghyslain Fortin, les ministères ont livré à ce jour environ $50 à $55 millions sur les $75 millions prévus au chapitre de la tarification. Avec les mesures qui restent encore à mettre en oeuvre, il pense que l'opération rapportera tout au plus $60 millions pour l'année financière en cours.

Le printemps dernier, les porte-parole de l'administraiion Bourassa n'avaient pas voulu identifier avec précision à quels services gouvernementaux serait appliquée la politique de hausse tarifaire.

On sait maintenant qu'une bonne part de ces revenus proviennent des hausses décrétées par le ministère des Transports pour les permis de conduire ($12 millions) et les frais d'immatriculation des véhicules automobiles ($18 millions).

Le reste des entrées de fonds proviennent de sources diverses. Ainsi, les frais d'entrée sur les terrains de camping gouvernementaux ont été haussés, de même que les permis de chasse et de pêche.

Il en va de même par exemple chez l'Inspecteur général des institutions financières qui a haussé une série de services offerts aux contribuables ou aux entreprises. Par exemple, les frais d'incorporation d'une compagnie sans but lucratif sont passés de $25 à $100.

M. Fortin indique que d'autres services seront touchés d'ici la fin de l'année. Mais, cette opération s'applique souvent à des clientèles bien précises, et les montants en cause sont parfois peu élevés.

Le conseiller du ministre des Finances a cependant écarté l'hypothèse que cette politique tarifaire puisse s'appliquer, d'ici la fin de l'année financière, à de grands secteurs, tels ceux de la santé ou des services sociaux. Il rappelle l'épisode des soins dentaires au cours duquel le gouvernement a dû battre en retraite devant la levée de boucliers que le projet 'd'impôt' spécial avait suscité.

Tout comme le président du Conseil du Trésor, M. Fortin affirme que les petits 'trous' budgétaires repérés ici et là n'auront pas d'effet véritable sur les grands équilibres financiers. Il prévoit que certaines sources rapporteront plus que prévu.

Privatisations

A propos des privatisations, M. Gobeil s'est dit confiant d'atteindre l'objectif de $175 millions de revenus pour 1986-87. Mais à ce jour, l'opération n'a pas permis d'enregistrer des gains en capital notables selon M. Fortin. Il a expliqué que la Raffinerie de Sucre n'a pratiquement rien rapporté tandis que la vente de Quebecair n'a amené qu'une douzaine de millions alors que la dette à éponger est d'environ $80 millions. Par ailleurs, les sommes recueillies par la privatisation de l'actif intéressant de SOQUEM sont demeurées pour l'essentiel dans Cambior. En somme, la seule vente 'profitable' pour l'Etat a été celle des actions que SOQUIA détenait dans Provigo, une liquidation qui a rapporté $37.5 millions-...mais qui ont été imputés à l'année financière précédente.

En fait, selon M. Fortin, "l'essentiel des $175 millions devrait provenir de la vente de Dofor", l'un des principaux actifs de la Société Générale de Financement mis en vente il y a deux semaines par le gouvernement Bourassa.

Il escompte des revenus oscillant entre $450 et $650 millions de cette privatisation. Mais une partie servira à éponger la dette de l'entreprise et une fraction importante demeurera à la SGF. Il faut en déduire, selon ce qu'a laissé entendre M. Fortin, que le Trésor public conservera de cette vente à peu près le montant qu'il avait prévu pour cette année en revenus de privatisation.

Encore faudra-t-il que la transaction soit conclue d'ici la fin de l'année fiscale, soit le 31 mars 1987, fait remarquer le conseiller du ministre des Finances, qui n'a cependant pas voulu dire si des offres d'achat formelles étaient déjà entrées.

Sur la route

La sécurité c'est l'affaire de tous

Participant hier au lancement d'une campagne de sensibilisation de sécurité au volant organisée conjointement par la Sûreté du Québec, le poste de radio montréalais CKAC et la compagnie Sergaz Inc, la directeur de la Sûreté du Québec, M. Jacques Beaudoin, a soutenu que "la sécurité routière n'est pas l'affaire exclusive de la police et commande de plus en plus une approche globale impliquant non seulement les ministères du Transport, de l'Education et des Affaires sociales, mais aussi l'entreprise privée et une majorité de citoyens responsables".

Le directeur Beaudoin est formel: "Pas de sécurité routière sans un programme continu de mesures préventives et sans la collaboration de tous les citoyens de bonne volonté. Les coûts de telles mesures seront relativement modestes si la population et l'entreprise privée s'impliquent à fond".

A la SQ, en tout cas, on croit de plus en plus à la prévention, et les différentes opérations de sécurité routière qu'elle a lancées et réalisées à la grandeur du territoire -- CLIC, IMPACT 5 et HOUBLON -- en témoignent.

A ce chapitre-là, en 1985, les membres de la Sûreté du Québec sont intervenus 316,801 fois, une hausse de 21 pour cent sur 1984. Quant à la détection des infractions au Code criminel par des automobilistes, elle est passé de 13,183 dossiers à 14,258, une augmentation de 9.6 pour cent. Ces infractions incluent les arrestations pour capacités affaiblies par l'alcool, pour délits de fuite, négligence criminelle et conduite dangereuse.

La SQ, en plus de son expertise en sécurité routière, fournira les ressources humaines et techniques nécessaires à la réalisation de ses engagements dans cette campagne de sensibilisation de sécurité au volant. CKAC diffusera pour sa part pendant dix semaines "la minute d'attention". Il s'agit de capsules de 60 secondes consacrées à la sécurité routière et animées par Jean Brûlotte, reporter à la circulation, et le sergent Michel Couture, un spécialiste de la sécurité routière à la SQ.

Enfin, Sergaz, qui multiplie les initiatives en matière de sécurité routière -- albums de sécurité routière destinés aux enfants, évaluateurs de réflexes pour automobilistes -- s'implique, cette fois-ci, par la distribution aux enfants, à l'occasion de l'Halloween, de grands sacs réfléchissants et visibles de loin, et la distribution aux automobilistes de 100,000 exemplaires d'une "lettre d'entente sur l'alcool". Les deux signataires de cette "lettre d'entente" s'engagent mutuellement à ne pas laisser conduire celui des deux dont les facultés seront affaiblies par l'alcool.

Assainissement des eaux

Recommandations du comité Dagenais

par Rollande PARENT

MONTREAL (PC) — Le comité Dagenais chargé de revoir le Programme d'assainissement des eaux du Québec recommande que le gouvernement accorde une aide financière aux industriels et aux agriculteurs pour les stimuler à réduire leur taux de pollution, mais demeure muet sur le taux de dépollution recherché.

C'est d'ailleurs en raison de ce silence notamment qu'un des neuf membres du comité, Daniel Green, de la Société pour vaincre la pollution a présenté un rapport minoritaire.

Le rapport estime également qu'il y aurait lieu d'augmenter les sommes gouvernementales consacrées à la construction d'usines de filtration. Au lieu des $450 millions par année, pour trois ans, le comité suggère un montant minimal de $550 millions annuellement, et ce jusqu'en 1990-91.

Présidé par l'ex-président de la firme SNC, Camille Dagenais, le comité se dit convaincu que c'est au nom de la compétitivité que certains industriels n'acceptent pas le principe pollueur-payeur. Aussi suggère-t-on au gouvernement de leur fournir une aide financière qui "leur permettront d'améliorer leur productivité et indirectement, de réduire la pollution comme ce fut le cas pour les industries de pâtes et papiers", peut-on lire dans le rapport.

L'aide gouvernementale pourrait prendra la forme de rabattement fiscal ou de prêt à peu ou sans intérêts, par exemple.

En ce qui au secteur agricole, le comité où siégait un représentant de l'Union des producteurs agricoles, Jean-Yves Couillard, reconnait qu'à la suite d'une intensification des pratiques culturales et d'élevage (surtout le porc), l'activité agricole est devenue une source de dégradation de plusieurs de nos cours d'eau.

Cela dit, le rapport souhaite que soit réévaluée l'idée d'exiger une bande riveraine de trois mètres le long de tout cours d'eau agricole. Cette bande avait été envisagée pour enrayer l'érosion des sols, osurce de pollution diffuse.

Au plan financier, le groupe de travail recommande que le gouvernement défraie 75 pour cent des coûts de construction de structures d'entreposage des fumiers ainsi que l'achat d'équipements de manutention.

Quant au représentant de la Société pour vaincre la pollution, Daniel Green, il diffère d'opinion avec le comité sur les moyens concrets à prendre pour assainir les eaux du Québec. Il estime que le rapport manque de vigueur et met de l'avant 12 recommandations.

M. Green insite sur la nécessité de doter le Québec d'objectifs précis de qualité des eaux.

Les objectifs du Québec en matière d'assainissement des eaux n'ont encore jamais été rendus publics de façon formelle et n'ont aucune force de loi, soutient-il. Il recommande qu'ils le soient et que le grand public, tout comme les groupes environnementaux, participe à cet exercice.

De plus, M. Green réclame que le gouvernement modifie la Loi sur la qualité de l'environnement dont l'article 116.2 doit "qu'aucune poursuite ne peut être intentée (...) contre le responsable d'une source de contamination dans le cas où celui-ci a soumis un programme d'assainissement qui a été approuvé par le sous-ministre et dans la mesure où il en respecte fidèlement les exigences et échéances."

Perma Bronze
ON VOUS AIME BIEN BRONZE(E)
POUR VOUS ACCUEILLIR VOS HOTESSES
SPECIAL D'OCTOBRE ET NOVEMBRE
EN COLLABORATION AVEC LA
Lingerie Lise Enr.
Tout abonnement de 10, 20, 30 séances de bronzage chez Perma Bronze vous donne droit à un coupon de $10.00 applicable sur tout achat à la Lingerie Lise Enr., Complexe Gagnon Frères ou à Ville de La Baie.
HEURES D'OUVERTURE
lun. mar. mer.: 9h00 à 20h00
jeu. ven.: 9h00 à 21h30
samedi: 9h00 à 12h00
Martène gérante
Myriam
Josée
Nicole
Perma Bronze
(Sous-sol Marcel Gilbert) Stationnement gratuit
475, Champs-Elysées, Chicoutimi - Tél.: 545-8269

MANUCURE DANIELLE enr.
MANUCURE, ONGLE PROTHESE, PRODUITS
NOUVEAUTE ONGLES DE GEL A L'ULTRAVIOLET Du Bunné
POUR RENDEZ-VOUS: 549-0776
343, Marie-Rollet, Chicoutimi
Danielle B.-Villeneuve Specialiste

GIRARD & ALLARD, Avocats
Me Carol Girard, D.E.C., LL.L.
Me Gaston Allard, B.A., LL.L.
901, boul. Talbot, Suite 405
Édifice Place du Fjord
Chicoutimi, Québec
G7H 6N7
Tél.: (418) 543-0725

SPECIAL DE LA SEMAINE
20% de rabais
Pantalons tweed fin
Marque Elegant
Prix rég.: $60.00
SPECIAL:
$48.00
EPARGNEZ: $12.00
321, RACINE EST
CHICOUTIMI
549-2255
laflamme maîtres tailleurs CHICOUTIMI

Au téléphone
1-800-268-6970
POSTE 275 LA LIGNE OUVERTE POLAROID
Au comptoir
LE RÉSEAU DE MARCHANDS DE PRODUITS PROFESSIONNELS POLAROID

COLOMBIE-BRITANNIQUE
BEAU PHOTO SUPPLIES INC., 1520 West 6th Avenue, VANCOUVER
KERRISDALE CAMERAS LTD., 2170 West 41st Avenue, VANCOUVER
TRECK PHOTOGRAPHIC OF CANADA LTD., 105 West 2nd Avenue, VANCOUVER
KERRISDALE CAMERAS LTD., 841 Vernon Avenue, VICTORIA
ALBERTA
CALGARY PHOTO DISTRIBUTORS, 1815 10th Avenue S.W., CALGARY
TRECK PHOTOGRAPHIC OF CANADA LTD., 3437 12th St. N.E., CALGARY
CALGARY PHOTO DISTRIBUTORS, 10530 110th Street, EDMONTON
McBAIN CAMERA LTD., 10305 107th Avenue, EDMONTON
SASKATCHEWAN
MOTION PICTURE & SOUND, 155 Second Avenue S., SASKATOON
MANITOBA
DON'S PHOTO SHOP LTD., 311-428 Portage Avenue, WINNIPEG
SAM THE CAMERAMAN, 510 Portage Avenue, WINNIPEG
TRECK PHOTOGRAPHIC OF CANADA LTD., 51 Bannister Road, WINNIPEG
ONTARIO
SURDIN'S PHOTO CENTRE, 400 Steeles Avenue E., BRAMPTON
BURLINGTON CAMERA SALES, 439 Guelph Road, BURLINGTON
HALL PHOTOGRAPHICS SUPPLY, 45 Tandem Road, CONCORD
VERN NAPIER CAMERAS, 333 Princess Street, KINGSTON
HEER'S CAMERA SHOP INC., 30 Queen Street N., KITCHENER
BILL'S CAMERACRAFT LTD., 104 Rideau Street, OTTAWA
DOWNTOWN CAMERA, 55 Queen Street E., TORONTO
QUEEN STREET CAMERA EXCHANGE, 85 Queen Street E., TORONTO
TRECK PHOTOGRAPHIC OF CANADA LTD., 20 Apex Road, TORONTO
VISTEK LTD., 100 Queen Street E., TORONTO
QUÉBEC
HENRI LECLERC CAMÉRA INC.**, 4151, boul. Ste-Anne, **BEAUPORT
JUSTIN MALTAIS INC.**, 28, rue Racine Est, **CHICOUTIMI
STUDIO GOSSELIN LTÉE.**, 102A, route Kennedy, **LÉVIS
DISTRIBUTIONS LIMA INC.**, 6262, rue St-Hubert, **MONTRÉAL
N.D.G. PHOTO SUPPLY**, 2275, rue Girouard, **MONTRÉAL
PHOTO SERVICE LTD.**, 222, rue Notre-Dame Ouest, **MONTRÉAL
TRECK PHOTOGRAPHIC OF CANADA LTD.**, 361, rue Isabey, **ST-LAURENT
NOUVELLE-ÉCOSSE
CARSAND-MOSHER, 1559 Barrington Street, HALIFAX
REID SWEET LTD., 5188 Blowers Street, HALIFAX
NOUVEAU-BRUNSWICK
JOE STONE & SON LTD., 480 Queen Street, FREDERICTON
TERRE-NEUVE
TOOTON'S LTD., 114 Cabot Street, ST. JOHN'S

Avec ses 45 films spécialisés, compatibles avec des centaines d'autres systèmes et avec 32 marchands de produits professionnels qui sont là pour vous aider, Polaroid vous offre la solution instantanée aux défis photographiques de l'entreprise. **Comptez sur nous.**

Polaroid
SOLUTIONS PHOTO INSTANTANÉES AUX DÉFIS DE L'ENTREPRISE
"POLAROID" EST LA MARQUE DÉPOSÉE DE POLAROID CORPORATION, CAMBRIDGE, MASS. É.-U.

Wawanesa, un partenaire financièrement fort pour assurer les risques qu'on n'est pas en mesure de prendre seul.

L'une des plus importantes compagnies d'assurance au Canada, Wawanesa, assure le propriétaire occupant d'une maison unifamiliale, d'un duplex ou d'un condominium contre une multitude de risques, dont le feu, la responsabilité civile et plusieurs autres risques spécifiés dans la police.

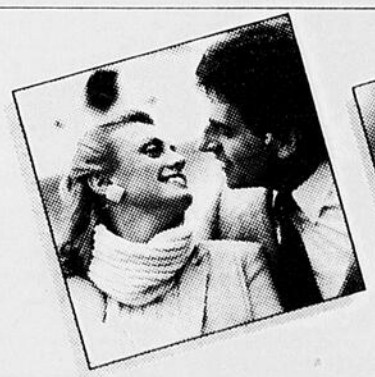

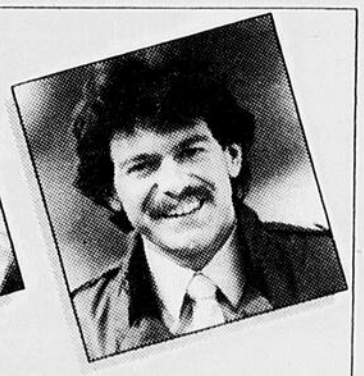

CHOISIR L'ASSURANCE-HABITATION WAWANESA
C'EST AVOIR L'ESPRIT TRANQUILLE

Wawanesa a des tarifs avantageux et des modalités de paiement pratiques.

Wawanesa au Québec, c'est plus de 30 bureaux à votre disposition et un service hors pair pour souscrire à une police ou obtenir le règlement rapide d'une réclamation. Téléphonez ou rendez-vous au bureau Wawanesa proche de chez vous.

On vous y attend.

CHICOUTIMI:
475, Des Champs-Élysées, suite 201
(à côté de la Place du Saguenay)
G7H 5V7 Tél.: 543-7791
Ouvert du lundi au mercredi et le vendredi de 9h à 17h30.
Le jeudi de 9h à 21h.

1896-1986
Wawanesa
Avec nous, vous avez l'esprit tranquille.

BAIE-COMEAU • CHICOUTIMI • DRUMMONDVILLE • GRANBY • HULL • JOLIETTE
MONTRÉAL • QUÉBEC • RIMOUSKI • ROUYN-NORANDA • STE-FOY • ST-EUSTACHE • ST-JEAN • ST-JÉRÔME • SEPT-ÎLES • SHERBROOKE • TROIS-RIVIÈRES • VALLEYFIELD • VICTORIAVILLE

Votre horaire télé

MARDI
28 OCTOBRE

5h00
WTVS — FOCUS ON SOCIETY

5h20
SE — REPRÉSAILLES

5h30
WPTZ — MORNING STRETCH
WTVS — CHANGING LIFE ON EARTH En reprise à 16h30
WVNY — JIM AND TAMMY (1h.)
FC — THE BEAST IN THE CELLAR

5h40
CFCF — PK'S VIDEO GOLD

6h00
CFCF — ROMPER ROOM
WJBK — CBS EARLY MORNING NEWS (1h.)
WPTZ — TODAY'S BUSINESS
WTVS — CULTURE, COMMUNITY AND IDENTITY En reprise à 17h00
TSN — RUGBY SPECIAL (R) (1h.)

6h30
CFCF — CANADA A.M. (2h.30)
CFER — LE RÉVEIL
WPTZ — NBC NEWS AT SUNRISE
WTVS — AN AMERICAN MOSAIC En reprise à 17h30
WVNY — JIMMY SWAGGART

6h45
CFER — LA CITÉ DU PÈRE

7h00
TVO — SOCIOLOGY
CFER — LES P'TITS BONSHOMMES
WJBK — CBS MORNING NEWS (2h.)
WPTZ — THE TODAY SHOW (2h.)
WTVS — TO LIFE! YOGA WITH PRISCILLA PATRICK
WVNY — GOOD MORNING AMERICA (2h.)
FC — IN MOTION
SE — SHE-RA, PRINCESSE DE LA PUISSANCE
TSN — SPORTSDESK

7h01
CJPM — HORAIRE CJPM

7h15
CJPM — LA CITÉ DU PÈRE
WTVS — A.M. WEATHER

7h30
CJPM — DESSINS ANIMÉS
TVO — TOURISM IS YOUR BUSINESS
CFER — CAFÉ SHOW (1h.)
WTVS — BUSINESS OF MANAGEMENT
FC — INSPECTOR GADGET
SE — COSMOCATS
TSN — BODIES IN MOTION (Pd)

8h00
CJPM — BONJOUR SAGUENAY LAC ST-JEAN (1h.)
TVO — POLKA DOT DOOR
WTVS — AMERICAN STORY
FC — 4D SPECIAL AGENTS
SE — T'AS L'BONJOUR D'ALBERT
TSN — INSIDE NASCAR (R)

8h30
CKRS — CES MERVEILLEUX SURHOMMES
TVO — FLOWER STORIES
CFER — MONGRAIN DE SEL
WTVS — TODAY'S SPECIAL
SE — REMO SANS ARME ET DANGEREUX
TSN — IMSA GT AUTO RACING (R) (2h.30)

8h45
TVO — MR. ROGER'S NEIGHBORHOOD

9h00
CKRS — LE VAGABOND VoirCBFTlundi, 17h00
CFCF — GOOD MORNING WORKOUT
CJPM — BONJOUR MATIN (1h.)
CFER — DU CINÉMA S.V.P. LE COUPLE IDÉAL. (1h.30)
WJBK — HOUR MAGAZINE (1h.)
WPTZ — PHIL DONAHUE (1h.)
WTVS — ALL ABOUT YOU
WVNY — 100 HUNTLEY STREET (1h.)
FC — SHIP OF FOOLS

9h15
TVO — REPORT CANADA
WTVS — NONA ET ROMANI

9h20
TVO — READALONG 2

9h30
CKRS — WOODY LE PIC
CFCF — THE NEW CHAIN REACTION
TVO — CALLING ALL SAFETY SCOUTS
TVFQ — C'EST ENCORE M EUX L'APRÈS-MIDI (1h.30)

9h35
WTVS — READING ROAD QUIZ

9h41
CBJET — CBC 6 GOOD MORNING / THOUGHT FOR TODAY

9h45
TVO — READ ALL ABOUT IT! 1
CBFT — HORAIRE

9h50
CBFT — FARIBOLES

10h00
CKRS - CBFT — À VOTRE RYTHME
CBJET — FRED PENNER'S PLACE
CFCF — THE BRIAN GAZZARD SHOW
CJPM — MATINÉE AVEC... Chroniques: les livres avec Louise Roy Décary, cuisine-santé avec Émile Noel, trouvailles avec Guylaine Campion et spécialiste-santé. (1h.)
TVO — WRITE ON!
WJBK — THE NEW $25,000 PYRAMID
WPTZ — FAMILY TIES
WTVS — SESAME STREET (1h.)
WVNY — BEWITCHED

10h05
TVO — PARLEZ-MOI

10h15
CKRS - CBFT — YOU HOU
CBJET — CURIOUS GEORGE
TVO — SEE, HEAR! (THE MIDDLE EAST)

10h20
TVO — THE BODY WORKS

10h30
CKRS - CBFT — PASSE-PARTOUT
CBJET — MR. DRESSUP
CFCF — DEFINITION
TVO — JEREMY
CFER — AÉROFORME
R.-Q. - CIVV — LE MARCHÉ AUX IMAGES CONTES D'ICI ET D'AILLEURS ET COMME ÇA. En reprise à 13h30.
WJBK — THE NEW CARD SHARKS
WPTZ — SALE OF THE CENTURY
WVNY — I DREAM OF JEANNIE

10h35
SE — MADAME SOFFEL

10h45
TVO — INSIDE/OUT
CFER — LES P'TITS BONSHOMMES

11h00
KRS — CARTE D'IDENTITÉ VoirCBFTlundi, 17h30
CBJET — SESAME STREET (1h.)
CFCF — THE NEW YOU
CJPM — AÉROFORME
TVO — PRI-MATHS
CFER — BONJOUR MATIN (lh.)
CBFT — LA VIE SECRÈTE DES ANIMAUX LES REQUINS.
R.-Q. - CIVV — QUEBEC SCHOOL TELECASTS
TVFQ — TÉLÉ-SÉRIE
WJBK — THE PRICE IS RIGHT (1h.)
WPTZ — WHEEL OF FORTUNE
WTVS — MISTER ROGER'S NEIGHBORHOOD En reprise à 15h00
WVNY — FAME, FORTUNE AND ROMANCE
TSN — TSN'S SPORTS PAGE (R)

11h10
TVO — LES BOUCANIERS D'EAU DOUCE

11h15
CJPM — TÉLÉ-INSTANT

11h30
CKRS — GENS DU MIDI
CFCF — 20 MINUTE WORKOUT
CJPM — AU CHÂTEAU DES ENFANTS L'ALPHABET.
TVO — HARRIET'S MAGIC HATS
CBFT — L'ILE DES RESCAPÉS L'odyssée de deux jeunes Australiens qui ne reculent devant rien pour retrouver leur père disparu.
R.-Q. - CIVV — LA GESTION AU FÉMININ LES FEMMES EXERCENT-ELLES LEUR POUVOIR DE LA MÊME FAÇON QUE LES HOMMES? Le professeur Gilbert Tarrab de l'U.Q.A.M. interroge aujourd'hui, Florence Junca-Adenot, vice-rectrice, Administration et finances, à l'UQUAM. En reprise jeudi, 12h30.
TVFQ — DES CHIFFRES ET DES LETTRES
WPTZ — SCRABBLE
WTVS — 3-2-1 CONTACT
WVNY — CELEBRITY DOUBLE TALK
FC — MORONS FROM OUTER SPACE
TSN — BODIES IN MOTION (R)

11h45
TVO — READALONG 2

11h50
TVFQ — AUJOURD'HUI LA VIE (1h.10)

11h55
TVO — REPORT CANADA

12h00
CKRS - CBFT — PREMIÈRE ÉDITION
CBJET — MIDDAY (1h.)
CFCF — WHEEL OF FORTUNE
CJPM — LE SIX VOUS INFORME
TVO — PEOPLE PATTERNS
CFER — LE MONDE
R.-Q. - CIVV — L'HABITAT QUÉBECOIS L'HABITAT TRADITIONNEL. (1h.)
WJBK — THE NEWS
WPTZ — SUPER PASSWORD
WTVS — POLKA DOT DOOR
WVNY — RYAN'S HOPE
TSN — SPORTSDESK

12h10
WJBK — ACROSS THE FENCE

12h15
CJPM - CFER — CINÉ-QUIZ BLOW-UP. (2h.15)
CBFTI—fiî — AUJOURD'HUI EN FRANCE Lyon, les sculptures d'Ipousteguy. — Le timbre et les peintres contemporains. — Le tour de chant de Sylvie Vartan.

12h30
CKRS - CBFT — LES BELLES HISTOIRES DES PAYS D'EN HAUT GRAND-CAPOT. Un nouveau quêteux (Georges Bouvier) arrive dans la paroisse. Le conseil lui accordera-t-il un permis? (1h.) REPRISE
CFCF — PULSE 12:30
TVO — THE HALF-A-HANDY HOUR
WJBK — THE YOUNG AND THE RESTLESS (1h.)
WPTZ — SEARCH FOR TOMORROW
WTVS — VICTORY GARDEN
WVNY — LOVING
SE — ALAMO BAY
TSN — BOXING SPECIAL (R) (2h.)

13h00
CBJET - WVNY — ALL MY CHILDREN (1h.)
CFCF — LIFETIME Entrevue avec Julie Andrews et Sylvia Hewlett. (1h.)
TVO — GEOGRAPHY SKILLS
R.-Q. - CIVV — QUEBEC SCHOOL TELECASTS
TVFQ — LES NOUVEAUX JEUX DE 20 HEURES
WPTZ — DAYS OF OUR LIVES (1h.)
WTVS — UP CLOSE & NATURAL
FC — LA QUARANTAINE

13h10
TVO — LIKE NO OTHER PLACE

13h15
WTVS — FEATHERBY'S FABLES

13h30
CKRS - CBFT — AU JOUR LE JOUR (1h.)
TVO — REPORT CANADA
R.-Q. - CIVV — LE MARCHÉ AUX IMAGES Reprise de 10h30.
TVFQ — CINÉMA, CINÉMAS (1h.)
WJBK — AS THE WORLD TURNS (1h.)
WTVS — TRADE-OFFS

13h35
TVO — TÉLÉFRANÇAIS

13h45
TVO — BARBAPAPA

13h50
TVO — READALONG 2

14h00
CBJET — TRAPPER JOHN M.D. (1h.)
CFCF - WPTZ — ANOTHER WORLD (1h.)
TVO — ALL ABOUT YOU
R.-Q. - CIVV — PAUSE MUSICALE (1h.)
WTVS — SESAME STREET (1h.)
WVNY — ONE LIFE TO LIVE (1h.)

14h10
SE — L'ANNÉE DES MÉDUSES

14h15
TVO — READIT

14h30
CKRS - CBFT — CINÉMA L'HOMME-ORCHESTRE. (1h.30)
CFRS — DE TOUTE BEAUTÉ JOURNÉE BEAUTÉ. La cosmétologie; la crème antirides maison avec Christiane Corneau.
CJPM - CFER — À COEUR OUVERT
TVO — INSIDE/OUT
TVFQ — ESPACE FRANCOPHONE
WJBK — CAPITOL
TSN — RUGBY SPECIAL (R) (1h.)

14h45
CFRS — MON OEIL (EN RAPPEL) Avec Pierre Pascau. Reprise de lundi, 22h30
TVO — THINKABOUT

15h00
CBJET — CORONATION STREET
CFCF — GENERAL HOSPITAL (1h.)
CJPM — LA PETITE MAISON DANS LA PRAIRIE LE PARI avec Michael Landon, Karen Grassle, Melissa Gilbert et Melissa Sue Anderson. — Les enfants riches de Walnut Grove affrontent les enfants pauvres dans un match de football des plus inusités. (1h.) REPRISE
TVO — OCTO-GICIEL
CFER — GALAXIE
R.-Q. - CIVV — L'ESTRIE ÉVIDEMMENT L'AGRO-ALIMENTAIRE.
TVFQ — LE NOUVEAU THÉÂTRE DE BOUVARD
WJBK — GUIDING LIGHT (1h.)
WPTZ — SMURFS
WTVS — MISTER ROGER'S NEIGHBORHOOD Reprise de 11h00
WVNY — MY LITTLE PONY & FRIENDS
FC — PLACES IN THE HEART

15h15
TVFQ — RADIO-FRANCE-INTERNATIONALE

15h30
CBJET — THE MUPPET SHOW Inv.: Milton Berle.
CFRS — SHE-RA, PRINCESSE DU POUVOIR
TVO — TOUT COMPTE FAIT...
CFER — LA POP COLLECTION
R.-Q. - CIVV — DROIT DE PAROLE À NOS HÉROS DU HOCKEY. Anim.: Claire Lamarche. Inv.: Jean Béliveau, Michael Bossy, Yvan Cournoyer, Guy Lafleur, Mario Lemieux, Henri Richard, Maurice Richard et Patrick Roy. Un débat passionnant sur des sujets reliés à l'actualité sociale, politique et économique. (1h.) Reprise du vendredi précédent, 20h00.
WPTZ — SHE-RA, PRINCESS OF POWER
WTVS — PROJECT SECOND CHANCE: GED ON TV
WVNY — SCOOBY DOO
TSN — INTERNATIONAL WATER-SKIING (R) (1h.)

15h55
CFRS — LE PETIT JOURNAL

16h00
CKRS - CBFT — FÉLIX ET CIBOULETTE
CBJET — THE FACTS OF LIFE
CFRS — LE MONDE DE MARTIN
CFCF — MUSIC VISION
CJPM — LA BANDE À NIMÉE
TVO — PROFESSION: ÉCRIVAIN JACQUES GODBOUT: LE PRÉSENT SINGULIER
CFER — VIA QUÉBEC (1h.)
TVFQ — C'EST ENCORE MIEUX L'APRÈS-MIDI Inv.: Michel Leeb, Lio et Paul Guth. (1h.30)
WJBK — MAGNUM (1h.)
WPTZ — MAIN STREET (1h.)
WTVS — THE WRITE COURSE: AN INTRODUCTION TO COLLEGE COMPOSITION
WVNY — ABC NOTEBOOK LEARN TO READ.
SE — REMO SANS ARME ET DANGEREUX

16h30
CKRS - CBFT — MINIBUS Musique, chansons, sketches reliés à un thème. Avec Pauline Martin, Rémy Girard, Johanne Beauchamp, Jean-Pierre Chartrand, Marcel Leboeuf et Gerry Leduc.
CBJET — OWL/TV
CFRS — FAN CLUB
CFCF — TAKE A BREAK WITH MATTHEW COPE
CJPM — GALAXIE Inv.: Lynda Sylvain, Guy V. Robillard, Brigitte Thibault, Louise Roy Décary et Sonya Sanscartier.
TVO — KIDSWORLD
R.-Q. - CIVV — RETRAITE-ACTION Anim.: Nicole Germain. Sujets: la dramatique Maintenant ou jamais démontre qu'il n'y a pas d'âge pour oser dire et oser faire et que communiquer, souvent ça rapporte! Avec la participation de Mariette Duval (Madame Léveillée), Élizabeth Le Sieur (sa fille Alberte) et Josée Allard (NSA PETITEçFILLE Sophie). Reprise du vendredi précédent, 19h30.
WTVS — CHANGING LIFE ON EARTH Reprise de 5h30
WVNY — G.I. JOE
TSN — TSN'S SPORTS PAGE (R)

16h35
CFCF — THE PRICE IS RIGHT (1h. appr.)

17h00
CKRS — CINÉMA DE 17 HEURES BONS BAISERS D'ATHÈNA. (1h.) Suite à 18h15
CBJET — VIDEO HITS
CFRS — ACTION, RÉACTION!
CJPM - CFER — MONTRÉAL EN DIRECT Avec la participation de Gilles Latulippe. (1h.)
TVO — SESAME STREET (1h.)
CBFT — LE VAGABOND L'ÉLÉPHANT BLANC. Un camion transportant une précieuse cargaison disparaît mystérieusement.
R.-Q. - CIVV — LA PÉRIODE DE QUESTIONS Depuis l'Assemblée nationale de Québec, la diffusion d'un des moments les plus intéressants des travaux parlementaires. (1h.)
WJBK — WKRP IN CINCINNATI
WPTZ — THE NEW NEWLYWED GAME
WTVS — CULTURE, COMMUNITY AND IDENTITY Reprise de 6h00
WVNY — DIFF'RENT STROKES
FC — OH, GOD! YOU DEVIL
TSN — EXCITING WORLD OF SPEED AND BEAUTY (Pd)

17h30
CBJET — THREE'S COMPANY
CFRS — LE GRAND JOURNAL
CFCF — FAMILY TIES
CBFT — CARTE D'IDENTITÉ Inv.: Yvan Ponton.
TVFQ — LE JOURNAL
WJBK — PEOPLE'S COURT
WPTZ — JEOPARDY
WTVS — AN AMERICAN MOSAIC Reprise de 6h30
WVNY — NEWS CENTER 22
TSN — POWERBOAT RACING (Pd) D'Eugene, dans l'Oregon. (1h.)

18h00
CKRS — CE SOIR (1h.) au
CBJET — NEWSWATCH (1h.)
CFRS — L'HEUREUX RETOUR Le couple avec Claire Bouchard, La mode avec Diane Côté. (1h.)
CFCF — PULSE (1h.)
CJPM — LE SIX VOUS INFORME
TVO — POLKA DOT DOOR
CFER — LE MONDE (1h.) AuxCFER
CBFT — MONTRÉAL CE SOIR (1h.) auCBFT
R.-Q. - CIVV — PASSE-PARTOUT

TVFQ — TÉLÉ-SÉRIE CATHERINE (51e de 60) avec Claudine Ancelot, Pierre-Marie Escourrou et Pascale Petit. — Sur la route de Châteauvillian, Catherine est attaquée par des bandits dont le chef se révèle être Arnaud. Catherine réussit à s'introduire dans le château.
WJBK — THE NEWS (1h.)
WPTZ — NIGHTLY NEWS ON 5
WTVS — THE MACNEIL/LEHRER NEWSHOUR (1h.)
WVNY — DIFF'RENT STROKES

18h15
CKRS — CINÉMA DE 17 HEURES BON BAISER D'ATHÉNA. Suite. (1h.15)
SE — LE DOCTEUR ET LES ASSASSINS

18h30
CJPM — CASSE-TÊTE
TVO — TODAY'S SPECIAL
R.-Q. - CIVV — TÉLÉSERVICE (1h. appr.) En reprise à 23h00.
TVFQ — DES CHIFFRES ET DES LETTRES
WPTZ — NBC NIGHTLY NEWS
WVNY — ABC WORLD NEWS TONIGHT
TSN — SPORTSDESK

18h45
FC — BETTER OFF DEAD

18h50
TVFQ — AUJOURD'HUI LA VIE À VIF. Sujet: L'autisme: l'avenir des enfants et des adolescents à problèmes. (1h.10)

19h00
CBJET — THE FACTS OF LIFE Avec Lisa Whelchel et Cloris Leachman.
CFRS — POP CORN
CFCF — ENTERTAINMENT TONIGHT L'acteur Roy Scheider nous parle de son film à venir 52 Pickup.
CJPM - CFER — L'ÂME SOEUR Avec Denise Proulx, René Caron et Catherine Jalbert. — Alors qu'Anne Bellerose dévoile une partie de son passé à Laurence, François Jobert en fait tout autant avec Nazaire. Suite à ces conversations, les deux amoureux se rencontrent pour discuter. Nazaire a une importante demande à faire à Angèle.
TVO — GOLDEN PENNIES (6e de 8). Le docteur Slope, Bojinda et Lin Ping se relayent au chevet de Lucy qui est gravement malade.
CBFT — LA CLÉ DES CHAMPS SAVOIR SE TAIRE. Jean-Louis (Albert Millaire) décide de changer son mode de vie afin de se conformer aux conclusions d'un chercheur californien.
WJBK — CBS NEWS WITH DAN RATHER
WPTZ — ELECTION COVERAGE (1h.)
WTVS — THE NIGHTLY BUSINESS REPORT
WVNY — THREE'S COMPANY
TSN — CANADIAN COLLEGE MAGAZINE (Pd)

19h05
CFRS — PREMIÈRES

19h28
R.-Q. - CIVV — TIRAGE "LA QUOTIDIENNE"

19h30
CKRS - CBFT — L'AGENT FAIT LE BONHEUR UN TRAITEMENT CHOC. Inscrit depuis peu à des cours de psychologie, Benoit (Marcel Leboeuf) décide de guérir un prévenu (Jocelyn Bérubé) soupçonné d'avoir battu sa femme.
CBJET — GOLDEN GIRLS
CFRS — M*A*S*H Le camp est débordé par l'arrivée de nouveaux patients.
CFCF — LORNE GREENE'S NEW WILDERNESS DEATH OF THE WOODS. Les pluies acides dessèchent la forêt noire de l'Allemagne.

CJPM - CFER — ENTRE CHIEN ET LOUP Avec Jacques Thisdale, Marie Bégin et Yves Massicotte. — Monseigneur Mathon fait comprendre au maire qu'il désapprouve totalement sa dernière décision. Déçue de son mari et de ses enfants, Célina annonce à Joseph son prochain départ pour Waterbury.
TVO — MAGIC SHADOWS PRIDE AND PREJUDICE (2e de 5). Voir lundi, 19h30
R.-Q. - CIVV — CORPS VIVANT LA PUISSANCE MUSCULAIRE. En reprise mercredi, 16h30.

TELESAG CHICOUTIMI		VIDEO DERY LA BAIE		CABLOVISION ALMA		TELEVAL ROBERVAL		DOLBEAU TV SERVICE		GAGNON TV LTEE ST-FELICIEN ST-PRIME	
R-Q	2	CKRS	3	CKRS-TV	3	CKRS	3	TVFQ	2	CKRS	3
CKRS	3	CBJET	5	CFRS	7	CBC	5	WPTZ	3	NBC WPTZ	4
CBJET	5	CFRS	7	CJPM	9	CFRS	7	CFRS	4	TVFQ	5
CFRS	7	R-Q	9	CFCF	11	TVFQ	9	CJPM	5	CJPM	6
TVFQ	9	CJPM	10	TVFQ	12	CFCF	11	R-Q	6	CFRS	7
CJPM	10	CFER	14	TVO Ont	14	CJPM	13	WVNY	7	CBFT	8
CFCF	11	WTVS	16	CBFT	15	SE	17	CFCF	9	WYNY	9
WTVS	15	WJBK	22	WPTZ	16	TSN	21	CBJET	11	R-Q	11
WJBK	16	SE	23	WTVS	17	CBFT	23	CKRS	12	CBJET	12
WPTZ	19	FC	25	SE	20	NBC WPTZ	24	SE	24	CTV	13
CBFT	20	TSN	26	FC	21	ABC WVNY	25	CBFT	27	SE	18
CFER	21	CBFT	30	TSN	22					Much Music	19
SE	23			WVNY	23					TSN	21
FC	25			CBC	24						
TSN	26										
WVNY	28										

Correspondance des stations pour chacun des câblodistributeurs

La Fondation Emile-Nelligan annonce la création d'un prix

MONTREAL (PC) — Grâce à un legs évalué à $1 million, la fondation Emile-Nelligan a pu annoncer lundi la création d'un nouveau prix littéraire.

Gaston Miron, Pierre Vadeboncoeur et Jean-Paul L'Allier, administrateurs de la fondation, ont précisé que celle-ci avait hérité de la plus grande partie des biens de Gilles Corbeil, propriétaire d'une galerie d'art, rue Crescent, décédé accidentellement en mars, en Australie.

La conférence de presse avait lieu au Château Ramezay, dans le Vieux-Montréal, là où Emile Nelligan prenait part aux réunions de l'Ecole littéraire de Montréal, dans les années 1897-99.

Par sa mère, Corbeil était le neveu du grand poète, mort aliéné à l'hôpital Saint-Jean-de-Dieu en 1941. Né en 1920, Corbeil a étudié le piano avec Nadia Boulanger, écrit pour le théâtre, fut l'ami des peintres Borduas et Riopelle en plus de collectionner les meubles anciens.

"C'est la première fois au Québec francophone qu'une personne, au lieu d'une grande compagnie ou un ministère, fait un don aussi important à un organisme voué aux arts et lettres. Nous espérons que cela aura un effet d'entraînement pour l'avenir", a souligné le poète Miron.

Selon M. L'Allier, le prix littéraire Gilles-Corbeil sera "nettement plus important que les prix du Québec", chacun doté d'une bourse de $15,000.

Dans son testament, en décembre 1982, Gilles Corbeil stipulait: "La fondation Emile-Nelligan devra instituer un prix de littérature important... Je désire que Gaston Miron et Pierre Vadeboncoeur élisent le président."

La fondation à but non lucratif examine différents projets pour déterminer les critères d'admissibilité au prix, le montant et la fréquence.

M. Vadeboncoeur a ainsi rendu hommage à Gilles Corbeil: "Une profonde honnêteté... qui lui faisait deviner et détester les fraudes intellectuelles et la moindre mauvaise ambition dans les arts et aussi dans la politique.

"Il ne faisait pas lui-même de politique mais il avait les convictions indépendantistes les plus fermes", poursuit-il.

Corbeil "se tenait par goût dans une sorte d'effacement, avec une pointe de mélancolie".

Ciné-télé

MARDI 28 OCTOBRE

9h00

CFER — LE COUPLE IDÉAL (5) (Playmates), É.-U. 1972. Comédie de T. Flicker avec Alan Alda, Doug McClure et Barbara Feldon. — Après être devenus amis, deux hommes divorcés s'éprennent chacun de l'ancienne épouse de l'autre. — Situations souvent forcées. Mise en scène assez alerte. Interprétation dégagée. Film tourné pour la télévision. (1h.30)

12h15

CJPM - CFER — BLOW-UP (2) G.-B. 1966. Étude de moeurs de M. Antonioni avec David Hemmings, Vanessa Redgrave et Sarah Miles. — Un photographe s'aperçoit qu'il a enregistré un crime alors qu'il était à l'oeuvre dans un parc. — Anecdote prétexte à une étude ambigue et complexe des problèmes de la vie moderne. Mise en scène d'un art consommé. Jeu de D. Hemmings d'un naturel inquiétant. (2h.15)

14h30

CKRS - CBFT — L'HOMME-ORCHESTRE (4) Fr. 1970. Comédie musicale de S. Korber avec Louis de Funès, Noelle Adam et Olivier de Funès. — Le directeur d'une troupe de ballet doit s'occuper du bébé d'une de ses danseuses. — Intrigue sans conséquence prétexte à numéros musicaux. Mise en scène alerte. De Funès en bonne forme. —A. (1h.30)

CFRS — LES ROUGES (2e partie). (2h.) Voir lundi, même heure.

17h00

CKRS — BONS BAISERS D'ATHÈNA (5) (Escape to Athena), G.-B. 1979. Drame de guerre de G. P. Cosmatos avec Roger Moore, Telly Savalas et David Niven. — Des prisonniers d'un camp de travail allemand installé sur une île grecque mettent au point un plan d'évasion. — Intrigue peu vraisemblable. Réalisation technique acceptable. Interprétation désinvolte. (1h.) Suite à 18h15

21h00

R.-Q. - CIVV — VICTOR/VICTORIA (4) G.-B. 1982. Comédie de B. Edwards avec Julie Andrews, James Garner et Robert Preston. — Dans le Paris des années 30, une chanteuse sans emploi se fait passer pour un travesti. — Farce burlesque sur le thème de l'identité sexuelle. Traitement alerte. Mise en scène inventive. Interprétation enjouée. (2h.)

WJBK — MAN HUNT FOR CLAUDE DALLAS (2h.)

23h15

CKRS - CBFT — LA FEMME DU BOULANGER (3) Fr. 1938. Comédie de M. Pagnol avec Raimu, Ginette Leclerc et Charpin. — Parce que sa femme est partie avec un berger, un boulanger refuse de pétrir le pain. — Tableaux pittoresques du pays provençal. Fines notations psychologiques. Composition savoureuse de Raimu. (2h.25)

00h00

CJPM — LA GUERRE DES BOOTLEGGERS (5) (The Moonshine War), É.-U. 1970. Drame policier de R. Quine avec Patrick McGoohan, Richard Widmark et Alan Alda — Au Kentucky, en 1932, un inspecteur du gouvernement cherche à mettre la main sur une importante réserve d'alcool de contrebande. — Climat d'époque bien reconstitué. Mise en scène appliquée. Ensemble manquant de conviction. Interprétation peu nuancée. (2h.10)

00h30

CBJET — CONFIDENTIAL AGENT (5) É.-U. 1947. Drame d'espionnage de H. Shumlin avec Charles Boyer, Lauren Bacall et Victor Francen. — En marge de la guerre civile espagnole, une aventure policière opposant franquistes et républicains. — Adaptation d'un roman de Graham Greene. Intrigue confuse. Technique valable. Interprétation inégale. (1h.58)

00h40

WJBK — THIRD GIRL FROM THE LEFT (5) É.-U. 1973. Drame psychologique de P. Medak avec Kim Novak, Tony Curtis et Michael Brandon. — Une danseuse vieillissante est négligée par un amant de longue date. — Intrigue conventionnelle. Mise en scène recherchée. Effets gratuits. K. Novak peu convaincante. Film tourné pour la télévision.

01h00

CFCF — PROPHECY (5) É.-U. 1979. Drame d'horreur de J. Frankenheimer avec Robert Foxworth, Talia Shire et Armand Assante. — Un médecin enquêtant sur la pollution dans une région sauvage découvre d'étranges mutations animales. — Variations horrifiques faciles sur le thème de la pollution. Beaux décors naturels. Mise en sècne de métier. Interprétation acceptable. (2h.)

WJBK — HOLLYWOOD SQUARES
WTVS — PROFILES OF NATURE
WVNY — BENNY HILL
TSN — EQUESTRIAN - DOCUMENTARY (Pd) Narr.: Lockie Richards. Documentaire sur le dressage des Lippizzans. (1h.)

20h00

CKRS - CBFT — LANCE ET COMPTE (8e de 13). Pierre Lambert (Carl Marotte) rage de ne pouvoir jouer et les choses vont de plus en plus mal avec Ginette (Marie-Chantal Labelle). Le temps des Fêtes arrive et Pierre passe de bons moments dans la famille de Lucie (France Zobda) avant de retourner chez lui et de se réconcilier avec Denis (Jean Harvey). (1h.)
CBJET — THE FIFTH ESTATE Anim.: Hana Gartner, Eric Malling et Bob McKeown. (1h.)
CFRS — CINÉMA LES ROUGES (2e partie). (2h.) Voir lundi, même heure.
CFCF - WPTZ — MATLOCK THE DON (1ère de 2). Avec Andy Griffith, Jose Ferrer et William Conrad. — Nicholas Baron, le chef de la mafia, n'est pas sitôt sorti de prison qu'il est victime d'un coup monté. (1h.)
CJPM - CFER — EDEN Avec Rebecca Gilling, James Smillie et Daniel Abineri. — Denis et Sarah se précipitent sur l'île pour tenter de retrouver Stephanie et Dan. Jake soupçonne Jilly d'être l'instigatrice de ce drame. (1h.)
TVO — NATIONAL GEOGRAPHIC THE THAMES. (1h.)
R.-Q. - CIVV — JUSTICE POUR TOUS PREMIER EMPLOI. Anim.: Louis-Paul Allard. Grâce à des entretiens et de courtes dramatiques, Louis-Paul Allard et ses invités mettent au clair les subtilités et les rouages de notre système juridique. En reprise vendredi, 17h00.
TVFQ — LES NOUVEAUX JEUX DE 20 HEURES Inv.: Murielle Dacq.
WJBK — THE WIZARD (1h.)
WTVS — THE MAKING OF LIBERTY (1h.) En reprise à 01h00
WVNY — DEBATE-EQUAL RIGHTS GOVERNOR (1h.)
SE — MADAME SOFFEL

20h30

R.-Q. - CIVV — LES VIVRES DU QUÉBEC Anim.: Guy Tremblay. Chroniqueurs: Jean Provencher et Hélène Tremblay. — Cette semaine, un reportage sur la transformation du lait en produits laitiers, une chronique sur le rôle du meunier dans la vie d'autrefois et un dossier sur la façon de s'alimenter. En reprise jeudi, 16h30.

TVFQ — MARDI CINÉMA LES JEUX. Anim.: Pierre Tchernia et Jacques Rouland. Inv.: Jean Poiret, Clémentine Célarié, Roland Giraud, Pauline Lafont, Dominique Lavanant et Guy Marchand. (1h.30)
FC — WILD GEESE II

TSN — FONDA WORLD GRAND PRIX IN-SHORE POWERBOAT RACING (Pd) D'Hanovre, en Allemagne de l'Ouest.

21h00

CKRS - CBFT — DALLAS LE CHANGEMENT. Les manigances de J. R. (Larry Hagman) qui ont provoqué la tentative de suicide de Cliff (Ken Kercheval) lui attirent l'hostilité des siens. (1h.)

CBJET — HE SHOOTS, HE SCORES (6e de 13). Pierre Lambert (Carl Marotte) supplie son entraîneur (Yvan Ponton) de lui donner une nouvelle chance. Ce dernier juge que le purgatoire du jeune homme a assez duré. Pierre retrouve le jeu, le succès et le sourire jusqu'au soir où il est blessé par un adversaire. (1h.)
CFCF - WVNY — MOONLIGHTING (1h.)
CJPM - CFER — MAGNUM Avec Tom Selleck, John Hillerman et Roger E. Mosley. (1h.)
TVO — TUSITALA (4e de 6). Belle et son époux font un dernier effort afin de sauver leur mariage. Louis écrit un article dans le Times pour dénoncer la corruption existante à Samoa. (1h.)
R.-Q. - CIVV — CINÉ-MARDI VICTOR/VICTORIA. (2h.)
WJBK — CBS TUESDAY NIGHT MOVIE MAN HUNT FOR CLAUDE DALLAS. (2h.)
WPTZ — CRIME STORY PURSUIT OF A WANTED FELON avec Dennis Farina, Darlanne Fluegel et Anthony Denison. — Torello s'efforce de sauver son mariage. Luca tente une percée à Las Vegas. La relation entre Susan Terry et Abrams est fort critiquée. (1h.)
WTVS — THE AFRICANS TOOLS OF EXPLOITATION. (1h.) En reprise à 02h00
TSN — FLIGHT QUEST - AVIATION SPECIAL (Pd) (1h.)

22h00

CKRS - CBFT — LE TÉLÉJOURNAL
CBJET — THE NATIONAL NEWS
CFRS — LE GRAND JOURNAL
CFCF - WVNY — JACK AND MIKE ON THE ROPES. (1h.)
CJPM - CFER — AD LIB (1h.)
TVO — FRONTRUNNERS DYNATEC (4e de 9). Inv.: Bob Dengler, fondateur de la compagnie minière Dynatec.
TVFQ — LE NOUVEAU THÉÂTRE DE BOUVARD Retour des grandes vedettes, reprise d'interviews et retrouvailles avec le public. Inv.: Jean-Paul Farré.
WPTZ — 1986 Anim.: Roger Mudd et Connie Chung. (1h.)
WTVS — BOTH SIDES NOW U.S.A. TO AFRICA. (1h.) En reprise à 03h00
SE — BIRDY
TSN — FORMULA ONE AUTO RACING (Pd) Les faits saillants du Grand Prix du Mexique. (1h.)

22h15

TVFQ — COCORICOCOBOY Inv.: Zahia.

22h25

CBJET — THE JOURNAL

22h26

CKRS - CBFT — LE POINT

22h30

CFRS — JOLIS À CROQUER Avec Chantal Jolis.

TVO — EVERYBODY'S BUSINESS
TVFQ — LE JOURNAL
FC — BEER

23h00

CKRS - CBFT — LA MÉTÉO
CBJET — NEWSWATCH
CFCF — CTV NATIONAL NEWS
CJPM - CFER — LES NOUVELLES TVA
TVO — ROCKSCHOOL BLUES (4e de 8). B. B. King et Chet Atkins démontrent l'influence du blues sur la musique contemporaine.
R.-Q. - CIVV — TÉLÉSERVICE Reprise de 18h30.
TVFQ — RADIO-FRANCE-INTERNATIONALE
WJBK — THE NEWS
WPTZ — NIGHTLY NEWS ON 5
WTVS — TO THE MANOR BORN
WVNY — NEWS CENTER 22
TSN — SPORTSDESK

23h05

CKRS - CBFT — LES NOUVELLES DU SPORT

23h15

CKRS - CBFT — CINÉMA LA FEMME DU BOULANGER. (2h.25)
CFRS — LE CAHIER DES SPORTS

23h21

CFCF — PULSE

23h25

CFRS — FAN CLUB (EN RAPPEL) Reprise de 16h30

23h30

CBJET — SPORTSWEEKEND SNOOKER. (1h.)
CJPM — LE SIX VOUS INFORME
TVO — QUESTION PERIOD - PROVINCIAL (1h.)
CFER — LE MONDE RÉGIONAL
WJBK — HOT SHOTS (1h.10)
WPTZ — THE TONIGHT SHOW Inv.: Vanna White. (1h.)

WTVS — THE LIVING PLANET: A PORTRAIT OF THE EARTH (1h.) En reprise à 04h00

WVNY — ABC NEWS NIGHTLINE
TSN — CANADIAN COLLEGE MAGAZINE (R)

23h35

CJPM — LES SPORTS

23h45

CFER — LES SPORTS

23h50

CJPM — LA COULEUR DU TEMPS

23h55

CFRS — DÉPARTEMENT S Avec Peter Wingarde. — Notre héros enquête sur un mystérieux assassinat commis dans un aéroport. (1h.)
CFER — LA MÉTÉO

00h00

CFCF — MAGNUM P.I. (1h.)

CJPM — CINÉMA DE FIN DE SOIRÉE LA GUERRE DES BOOTLEGGERS. (2h.10)
CFER — NUIT BLANCHE Anim.: Jacques Fortin. (2h.)
WVNY — COSSMAN SECRETS (1h.)
FC — MY BEST FRIEND'S GIRL
SE — EMMANUELLE ET LES COLLÉGIENNES

TSN — HORSE SHOW JUMPING (R) De Gatcombe, en Angleterre, les faits saillants du Croft Original British Open Horse Trials Championship. (1h.30)

00h30

CBJET — CBC LATE NIGHT CONFIDENTIAL AGENT. (1h.58)
TVO — QUESTION PERIOD - FEDERAL (1h.)
WPTZ — LATE NIGHT WITH DAVID LETTERMAN (1h.)
WTVS — WILD, WILD WORLD OF ANIMALS

00h40

WJBK — THE CBS LATE NIGHT MOVIE THIRD GIRL FROM THE LEFT.

01h00

CFCF — CINEMA 12 PROPHECY. (2h.)

WTVS — THE MAKING OF LIBERTY (1h.) Reprise de 20h00

01h30

SE — LE DOCTEUR ET LES ASSASSINS
TSN — EXCITING WORLD OF SPEED AND BEAUTY (R)

02h00

WTVS — THE AFRICANS (1h.) Reprise de 21h00
FC — COUP DE TORCHON
TSN — SPORTSDESK

02h30

TSN — FORMULA ONE AUTO RACING (R) (1h.)

03h00

WTVS — BOTH SIDES NOW (1h.) Reprise de 22h00

03h15

SE — LA MALÉDICTION DE L'ÎLE AUX CHIENS

03h30

TSN — EQUESTRIAN - DOCUMENTARY (R) (1h.)

04h00

WTVS — THE LIVING PLANET: A PORTRAIT OF THE EARTH (1h.) Reprise de 23h30

04h30

FC — SOLE SURVIVOR
TSN — EXCITING WORLD OF SPEED AND BEAUTY (R)

GAGNON A L'OEUVRE — André Philippe Gagnon imite, sur cette photo, le chanteur américain Bruce Springsteen. La scène se déroulait hier, à Québec. Cet extraordinaire artiste, qui s'était imposé lors du show de Johnny Carson l'an dernier, sera en vedette à Montréal, cette semaine.

(PC-Laserphoto)

Les écrivains déplorent les propos de Drapeau

QUEBEC (PC) — L'Union des écrivains québécois s'indigne des propos que le maire de Montréal, M. Jean Drapeau, a tenus récemment à l'égard de M. Jacques Lanctôt, président-directeur général de la maison d'édition VLB.

"Les tactiques de salissage électorales de M. Drapeau ne peuvent qu'inspirer répugnance. M. Drapeau, encore maire de Montréal, n'hésite pas à faire tort à l'éditeur et à l'écrivain qu'est Jacques Lanctôt et à éclabousser, pour gagner des votes, une réputation chèrement acquise", indique l'Union dans un communiqué.

La maison VLB est une des institutions littéraires importantes du Québec (plus de 200 livres publiés à ce jour), poursuit-on. "Une maison d'édition, faut-il le préciser, c'est aussi de l'énergie dépensée par des individus pour que survive une littérature là même, incidemment, où on a aboli, sous l'administration Drapeau, le Grand Prix littéraire de la Ville de Montréal."

"De la part d'un homme au pouvoir, les attaques du maire à l'endroit de Jacques Lanctôt constituent ni plus ni moins qu'un appel au mépris des politiques que prêchent entretemps toutes les autorités gouvernementales en matière de réinsertion sociale et de droits de la personne", conlut l'Union des écrivains québécois.

CHERCHEZ LE MAGOT !

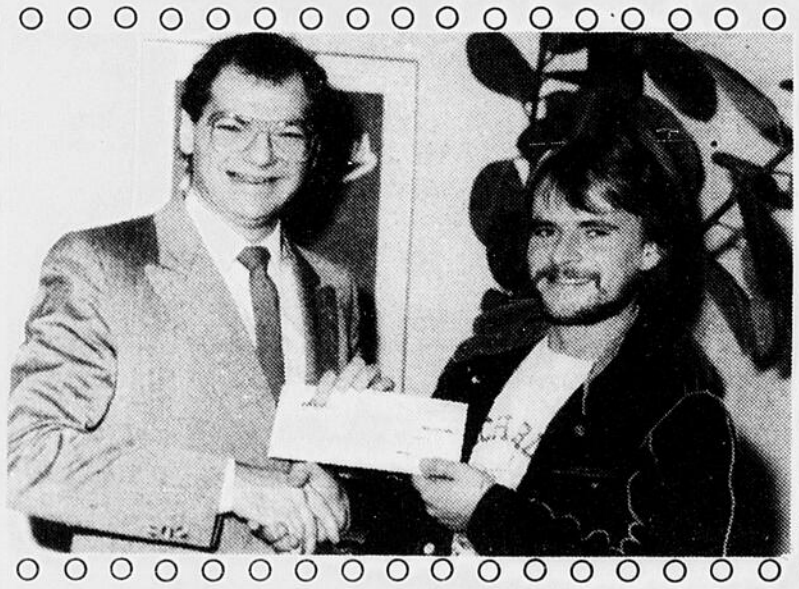

CKRS-Radio 59 vous invite à chercher le magot Bo-Jeans ! M. André Dumaresq reçoit ici le premier magot de 1 000 $, des mains de M. Jean Langevin, directeur général de CKRS-Radio. Allez-y ! Cherchez, vous aussi !

CKRS RADIO 59

le QUOTIDIEN

invitent
400 personnes
à la première saguenéenne
du film de Denys Arcand

"Un film qui trouble l'âme... un **chef-d'oeuvre** de finesse et d'esprit."
—Bruce Kirkland, **THE TORONTO SUN**

"Brillant, drôle, le grand succès de la saison!"
— **LA PRESSE**

PRIX DE LA CRITIQUE INTERNATIONALE
FESTIVAL DE CANNES 1986

14 ANS

LE DÉCLIN DE L'EMPIRE AMÉRICAIN

CORPORATION IMAGE M & M ET L'OFFICE NATIONAL DU FILM DU CANADA PRÉSENTENT LE DÉCLIN DE L'EMPIRE AMÉRICAIN
UN FILM DE DENYS ARCAND PRODUIT PAR RENÉ MALO ET ROGER FRAPPIER
AVEC DOMINIQUE MICHEL DOROTHÉE BERRYMAN LOUISE PORTAL PIERRE CURZI
RÉMY GIRARD YVES JACQUES GENEVIÈVE RIOUX DANIEL BRIÈRE ET GABRIEL ARCAND
DISTRIBUTION PAR LES FILMS RENÉ MALO

Le jeudi, 30 octobre, 20h00
au Cinéma I de Place du Royaume

Après la représentation, venez rencontrer quelques-unes des vedettes du film qui seront sur place.

UN CERTAIN NOMBRE DE LAISSEZ-PASSER SERONT DISPONIBLES POUR NOS LECTEURS. VEUILLEZ VOUS PRESENTER AVEC CE COUPON LE 28 OCTOBRE (EN AVANT-MIDI) AU 1051, BOULEVARD TALBOT, CHICOUTIMI.

Limite de 2 par personne

Causes de mortalité

Le coeur et le cancer se suivent

OTTAWA (PC) — Les maladies du coeur demeurent la principale cause de décès au Canada en 1985.

Des 181,323 décès survenus l'année dernière, 47,407 sont dus à la maladie des artères coronaires. Le cancer suit de très près avec 46,333 décès.

Les 181,323 décès enregistrés au Canada en 1985 représentent une hausse de 3.2 pour cent par rapport à 175,727 décès l'année précédente. Le taux de mortalité pour 1,000 habitants s'inscrit à 7.2 pour cent comparativement à 7.0 pour cent en 1984.

Chez les femmes, le taux comparatif de mortalité attribuable au cancer est plus élevé que celui imputable aux maladies du coeur.

Le taux comparatif de mortalité attribuable au cancer du poumon a baissé chez les hommes, passant de 57.9 pour cent en 1984 à 56 pour cent en 1985.

Le taux correspondant pour les femmes (qui est passé de 19 pour cent en 1984 à 20.3 en 1985) indique un plus fort accroissement du taux de mortalité due au cancer du poumon que du taux de mortalité attribuable au cancer du sein (puis est passé de 26.3 en 1984 à 27.1 pour cent en 1985), même si le taux de mortalité due au cancer du sein reste considérablement plus élevé.

Au cours de la période de cinq ans, le nombre de décès attribuables au cancer du poumon chez les femmes a augmenté de 31 pour cent, tandis que le nombre de décès attribuables au cancer du sein a avancé de 5 pour cent.

Le taux de mortalité attribuable à des accidents de la circulation est resté pratiquement le même par rapport à 1984, s'établissant à 22.5 pour cent en 1985 chez les hommes, mais passant de 8.6 pour cent en 1984 à 9.6 pour cent en 1985 chez les femmes.

Le nombre total de suicides est tombé de 3,259 en 1985 en regard de 3,440 en 1984. Les taux ont baissé chez les hommes pour s'inscrire à 18.2 en 1985, comparativement à 19.2 en 1984. Les chiffres correspondants chez les femmes ont été de 5.5 et de 4.8 pour cent.

L'espérance de vie à la naissance a augmenté d'une année (de 71.88 entre 1980-82 à 72.92 pour cent entre 1983.85) autant chez les hommes que chez les femmes.

Même si l'écart entre l'espérance de vie des hommes et celle des femmes à la naissance a diminué d'un peu plus d'un tiers (0.38) d'une année entre 1975 et 1985, l'espérance de vie des femmes (79.83) est encore de près de sept années supérieures à celle des hommes (72,92).

Tarif postal

OTTAWA (PC) — Le gouvernement fédéral annoncera vraisemblablement vendredi une augmentation des tarifs postaux, a appris hier la Presse Canadienne.

Cette mesure s'incrit dans le cadre du plan d'affaire de la Société canadienne des Postes contenu dans un document interne.

Daté du 15 octobre et destiné aux directeurs des communications de la société, le document indique aux responsables des communications la marche à suivre pour convaincre les clients, les groupes de pression et les médias que l'augmentation des tarifs postaux est chose nécessaire.

Le document indique également que le plan d'affaire, en gestation depuis huit mois, sera annoncé un vendredi.

LE COMITÉ DE PRÉVENTION DU CRIME

ACTION PRÉVENTION CRIME ET CJPM TV La TELEVISION du Saguenay Lac St-Jean

VOUS PRÉSENTENT:

La violence nous touche... parlons-en!

Les enfants victimes de VIOLENCE!

Les femmes victimes de VIOLENCE!

2 ÉMISSIONS SPÉCIALES

SUR LES ENFANTS ET LES FEMMES
VICTIMES DE VIOLENCE
EN MILIEU FAMILIAL

- *Témoignages émouvants de victimes*
- *Analyse des phènomènes dans la région*
- *Intervention & Prévention*

DIFFUSÉES SUR LES ONDES DE LA STATION

La TELEVISION du Saguenay Lac St-Jean CJPM TV

DANS LE CADRE DE LA SEMAINE NATIONALE DE LA PRÉVENTION DU CRIME
(DU 2 AU 8 NOVEMBRE 86)

LES VENDREDIS:

31 OCTOBRE 1986 à 20h30 = *Les enfants victimes de violence!*
7 NOVEMBRE 1986 à 20h30 = *Les femmes victimes de violence!*

EN COLLABORATION AVEC:

Le QU • TIDIEN Extra...

LES CAISSES POPULAIRES desjardins

L'AGENT CORRIGAN

DONALD

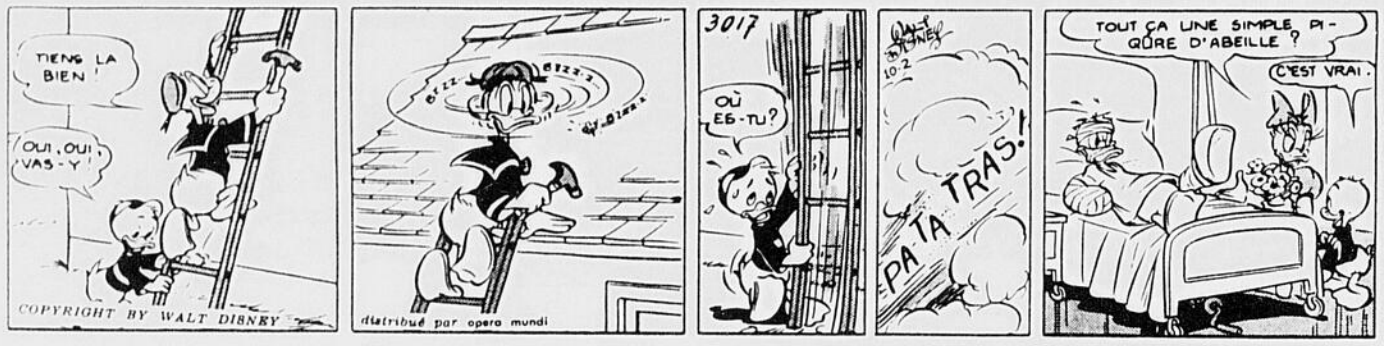

BLONDINETTE

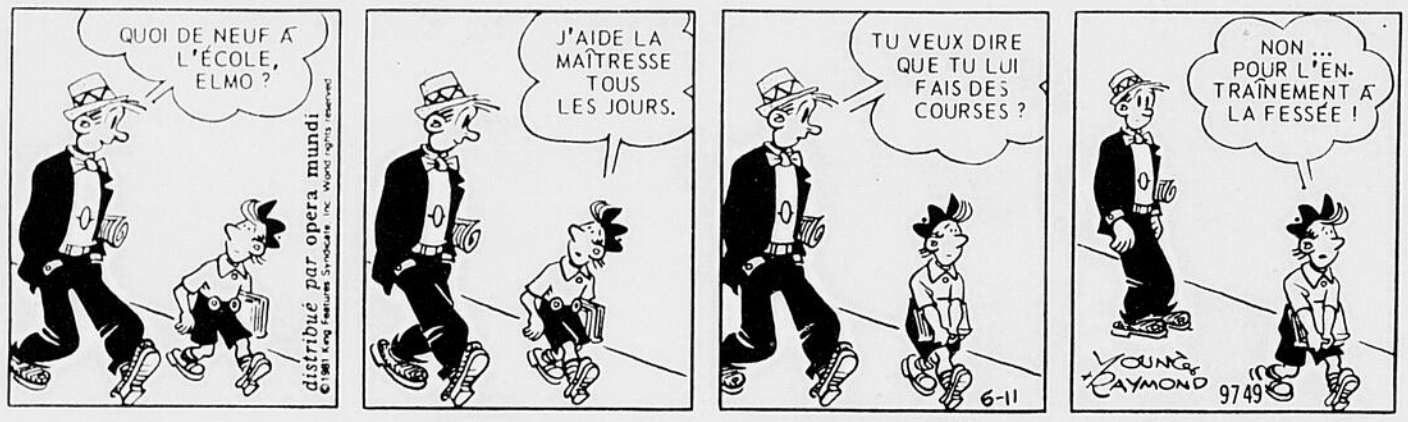

SOURIS MIQUETTE

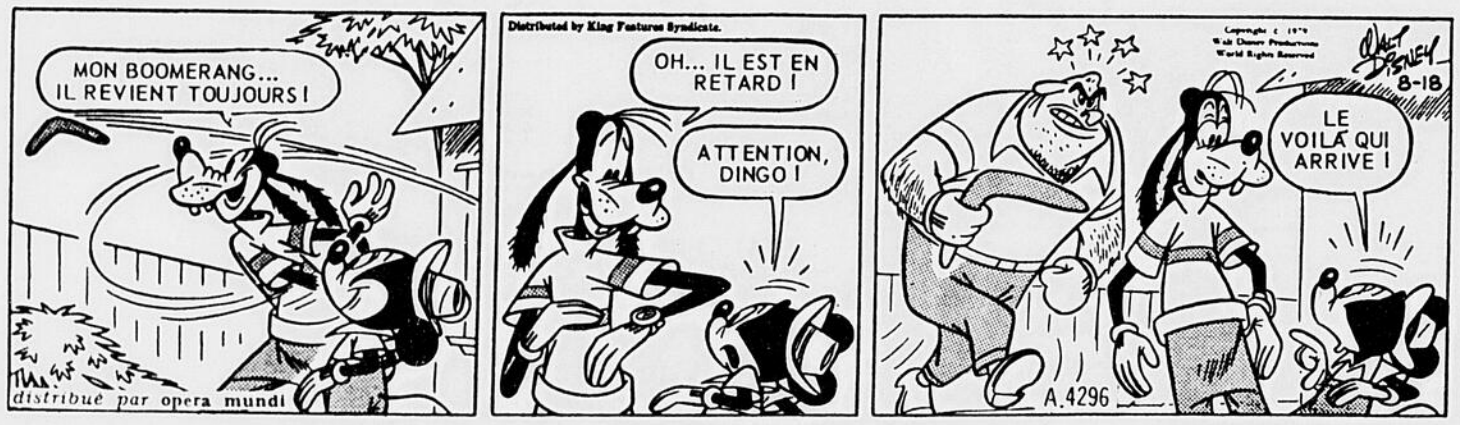

SCAMP

Horoscope

Horoscope du mardi 28 octobre 1986

Le parallèle Vénus-Uranus risque de vous faire connaître des moments difficiles. Vous serez irritable et d'humeur changeante. Il vous semblera que votre entourage se ligue contre vous et vous verrez partout injustice et méchanceté à votre égard. Chance avec 4 et 21.

ANNIVERSAIRES: Votre rigueur et votre exigence ne sont pas toujours appréciées de votre entourage car vous ne savez pas très bien communiquer votre foi en vos objectifs.

NAISSANCES: Les enfants nés ce jour seront sérieux, généreux et actifs. Leur grande curiosité d'esprit les poussera parfois à des expériences dangereuses.

BELIER (21 mars - 20 avril) **Profession:** La conduite de vos affaires vous demande très strictement d'être circonspect, méfiez-vous et n'accordez votre confiance qu'à bon escient. **Affection:** Discutez sincèrement de vos problèmes. **Santé:** Profession: Surveillez-vous bien dans l'exercice de votre autorité et dans vos rapports avec vos supérieurs, ne soyez pas impulsif. **Affection:** Rapprochez-vous de vos vieux amis. **Santé:** Alimentez-vous plus sainement.

GEMEAUX (21 mai - 21 juin) **Profession:** Vous gagnerez beaucoup à travailler isolé pour terminer une tâche entreprise ou pour résoudre des conflits. **Affection:** Soyez charitable et pardonnez plus facilement. **Santé:** Bonne.

CANCER (22 juin - 22 juil.) **Profession:** Ne vous faites pas d'illusions, les personnes qui vous soutiennent maintenant pourraient vous abandonner et la situation changerait grandement. **Affection:** Les tensions proviennent de votre attitude. **Santé:** Bonne reprise de vitalité.

LION (23 juil. - 22 août) **Profession:** La concentration de vos efforts, la patience et la persévérance seront vos meilleures armes dans la lutte qui s'engage. **Affection:** Ne faites pas souffrir votre partenaire. **Santé:** Très bonne.

VIERGE (23 août - 22 sept.) **Profession:** Vous aurez intérêt à revoir vos projets d'un oeil nouveau et à faire les mises au point qui s'imposent actuellement. **Affection:** Soyez plus démonstratif et vous serez comblé. **Santé:** Respectez votre régime alimentaire.

BALANCE (23 sept. - 22 oct.) **Profession:** Un obstacle imprévu stimulera votre énergie et vous vous attaquerez victorieusement aux difficultés. **Affection:** Vous devez faire preuve de patience en famille. **Santé:** Prudence au volant.

SCORPION (23 oct. - 21 nov.) **Profession:** Il serait sage de marquer une pose, de mesurer vos chances et l'étendue de vos engagements avant d'aller plus loin. **Affection:** Montrez-vous plus patient avec votre partenaire. **Santé:** Bon tonus.

SAGITTAIRE (22 nov. - 20 déc.) **Profession:** Tâchez de découvrir un moyen d'améliorer l'état de vos finances, ne laissez pas s'accumuler les dettes. **Affection:** Une amitié naissante vous apporte de grandes joies. **Santé:** Soignez-vous par les plantes.

CAPRICORNE (21 déc. - 19 janv.) **Profession:** Faites converger toutes vos forces et toute votre autorité vers les objectifs que vous désirez atteindre. **Affection:** Prenez garde aux apparences souvent décevantes. **Santé:** Faites soigner vos dents.

VERSEAU (20 janv. - 18 fév.) **Profession:** Vous avez de bonnes idées, mais ne négligez pas les conseils que vous donnent des personnes avisées. **Affection:** Ne vous tourmentez pas inutilement au sujet de vos enfants. **Santé:** Purifiez votre organisme.

POISSONS (19 fév. - 20 mars) **Profession:** C'est le moment d'attirer l'attention sur vous, d'affirmer vos talents et de révéler vos capacités. **Affection:** Vos aventures sentimentales risquent d'être décevantes. **Santé:** Ménagez-vous.

La bourse

Toronto

Denrées

MONTREAL (PC) — Cours des denrées transmis par le ministère fédéral de l'Agriculture:

Beurre: Commission canadienne des l'industrie laitière, prix d'achat, le kilo: 39-92, $5.015; 40-93, $5.035; prix du gros au détaillant: $5.642.

Fromage cheddar au kilo, 1ère catégorie, blanc: $5.113; 1ère cat., coloré: $5.120.

Produits concentrés (sac de 20 kg) — lait écrémé en poudre, pulvérisé: $2.984 le kg; pour bétail: $1.170 le kg; poudre de babeurre, pulvérisé: $2.250 le kg; poudre de lactosérum, pulvérisé: $0.480; pour bétail, $0.395 le kg.

Oeufs: prix de gros au détaillant, en carton de 12 — A-extra-gros: $1.28 8-10; A-gros: $1.27 1-10; A-moyens: $1.18 1-10; A-petits: $0.84.

Prix de gros au producteur, établis par la Fédération des producteurs avicoles du Québec — A-extra-gros: $0.97; A-gros: $0.97; A-moyens: $0.89; A-petits: $0.54.

Pommes de terre: prix de vente, Canada No 1, livrées à Montréal ou Québec par camion — Québec brossées, $1.20 le sac de 10 lb, $2.35 le sac de 20 lb, $4.75 le sac de 50 lb; Québec lavées, $1.30 le sac de 10 lb, $2.55 le sac de 20 lb, $5.74 le sac de 50 lb; I.-P.-E. brossées, $1.25 le sac de 10 lb, $2.46 le sac de 20 lb, $5.34 le sac de 50 lb.

Mercuriale

MONTREAL (PC) — Voici les prix de gros (moyenne) des légumes fournis aux détaillants de la région de Montréal, tels que compilés par Agriculture Canada.

LEGUMES

Betterave: $3.45 à $3.75 le sac de 25 lb; $4.85 à $5.00 12 x 2 lb.

Brocoli: $12.00 à $12.35 la caisse de 14 unités.

Carotte: $10.70 à $11.30 pour 24 cellos de 2 lb.

Carotte: $10.70 à $11.05 pour 10 cellos de 5 lb.

Carotte, $9.25 à $9.55 la caisse de 30 paquets.

Céleri: $15.50 à $17.50 la caisse de 24 unité.

Champignon: $8.60 à $9.30 la caisse de 5 lb; $12.50 à $12.60 12 x 227 gr.

Chou de Bruxelles: $13.95 à $14.05 la caisse de 25 lb; $6.90 à $7.65 la caisse de 12 x 10 onces.

Chou de Savoie: $7.90 à $9.50 la caisse de 12 unités.

Dans les industrielles, Trimac Ltd a gagné 45 cents à $3.05; Pagurian Corp. A 1-4 à $13 3-8; Continental Bank 1-8 à $17; Dylex A 1-4 à $17 3-8 et Falconbridge 1-4 à $18. International Thomson a perdu 1-8 à $12 7-8; Sears Canada Inc. 1-4 à $10 3-8; Bank of Nova Scotia 1-8 à $16 1-8; GEAC Computer 1.60 à $2.85 et Alcan 3-8 à $43 3-4.

Dans les mines, Placer Development a gagné 1-2 à $30 3-4; TVX Mining 25 cents à $1.95 et International Corona 1-8 à $26 3-4. American Barrick a cédé 1-8 à $20 3-4 et Goliath Gold 1-8 à $14 7-8.

Dans les pétroles, Asamera Inc. gagne 1-8 à $8 1-2; Pancanadian Petroleum 1-2 à $24 1-2 et Ulster Petroleum neuf cents à $1.50. Total Petroleum North America abandonne 1-4 à $21 3-4.

Valeurs Vtes, Haut Bas Fer. Ch Net.

A					
A G F M	6000	$11	11	11	− ¼
AHA Auto o	300	$7⅞	7⅞	7⅞	
AMCA Int	5124	$12¼	12	12¼	+ ¼
AMCA p	17700	$24⅞	24½	24½	− ¼
AMCA 2 p	12350	$23¾	22¼	22⅝	− 1⅛
AMCA 3 p	19525	$24⅞	23¼	23½	− 1⅜
Aberford	3700	370	370	370	− 10
Aberford w	6750	4	4	4	+ 1
Abermin o	63900	205	190	205	
Abti Prce	20000	$24¼	24	24	− ½
Abitbi 7½p	100	$47½	47½	47½	− ½
Abitibi w	2300	490	475	490	+ 15
Aces ATM o	2000	185	185	185	− 9
Acug A	7900	460	430	450	− 10
Acug w	1400	100	100	100	
Acklands	400	$18	18	18	
Agassiz	313	405	405	405	
Agnico E	5450	$28¼	28	28	− ⅛
Agra B f	600	$12⅞	12⅝	12⅞	+ ⅜
Ahed C	3600	375	355	375	+ 25
Aiguebel o	3100	165	160	165	+ 5
Akaitco o	2000	95	95	95	+ 5
Alt Energy	35125	$11⅝	11½	11⅝	
Alt Enr A	29085	$27¼	27⅛	27⅛	
Al Enr 775	700	$24½	24⅜	24½	
Alta Nat	1000	$14	14	14	
Alcan	78560	$44¼	43⅝	43¾	− ⅜
Alcan w	74050	$8⅛	7⅝	7¾	− ⅜
Alexis N 1	1200	$25⅜	25⅜	25⅜	
Algo Cent	1500	$20½	20¼	20½	
Algoma St	705	$14	13¾	14	
AStel p	z10	$17½	17½	17½	
Algma St B	600	$17⅛	17⅛	17⅛	− ⅛
Altex	2000	90	89	90	+ 5
Alum A	2800	$26½	26½	26½	− ¼
Alum B	see below				
Alum c p	16600	$25¼	25⅛	25¼	
Alum d pr	see below				
A Barick	43560	$21⅛	20¾	20¾	− ⅛
A Barik r	see below				
A Barik w	11800	285	265	265	− 10
ABarik A w	19000	200	195	195	
ACCI f	10000	$15⅞	15¾	15¾	
Am Eagle o	200	102	102	102	
Am Leduc	8200	40½	40½	40½	+ ½
Andrs WA f	9900	$24	23¾	23⅞	− ¼
Ang CT	265	100	$31	31	31	− ½
Anthes	7000	66	65	65	− 2
Arbor A	600	$15½	15	15	− 1¼
Args 260 p	100	$32½	32½	32½	+ ½
Argus B pr	400	$30	30	30	+ ¼
Argyll A f	9900	50	50	50	
Asamera	41760	$8½	8¼	8½	+ ⅛
Asamera 8	1800	$23¼	23¼	23¼	− ¼
Asamera 7	514	$11¼	11¼	11¼	− ¼
Asamera w	6995	145	140	145	+ 5
Astral A f	1083	$15	15	15	
Atco I f	15000	$7⅞	7⅞	7⅞	
Atco II	300	$8⅜	8¼	8⅜	+ ⅛
Atco w	13000	28	26	26	− 2
Atl Shop A f	200	$11⅛	11⅛	11⅛	
Atlas Yk o	10000	17	17	17	
Augmitto o	13500	85	80	85	+ 5
Aur Res o	12587	350	330	350	+ 20
BCED	104170	310	300	310	+ 5
BCED 8⅜	600	$8¾	8¾	8¾	+ ⅛
BCED 9½	700	$9⅜	9⅜	9⅜	− ⅛
BCED w	10850	103	100	103	+ 5
BC Rail p	4550	$27	27	27	
BC Sugar A	2400	$21¼	21¼	21¼	− ¼
B Corp p	2500	$30¼	30⅛	30¼	+ ⅛
B Corp r	see below				
BGR A	9350	$8⅞	8¾	8⅞	
BGR w	12200	3	1	1	− 1
BII Ent	200	$9	9	9	
BII Ent w	1850	200	190	190	− 10
BMB Comp	2000	170	170	170	
BMO nt fin	1700	$12½	12¼	12¼	− ½
BMO II p	6640	$22½	22½	22½	
BP Canada	2740	$34¼	33¾	33¾	− ½
Bkrtlc	z250	62	62	62	
Bancshr p	1400	$21⅞	21⅞	21⅞	− ⅛
Bancshr r	see below				
Bk Alberta	1850	$6¾	6⅝	6⅝	− ⅛
Bank BC	86088	360	340	345	− 5
Bk BC 222	1400	$24	23⅞	24	− ½
Bank Mtl	94962	$33⅝	33¼	33½	− ⅛
Bk Mtl 285	4835	$37⅛	36¾	37	− ¼
Bk Mtl 250	1810	$28¼	28	28¼	+ ⅛
Bk Mtl 3p	2200	$27¼	27	27⅛	
Bk Mtl w	16200	485	475	480	
Bk NS	166438	$16⅜	16⅛	16⅛	− ⅛
Bk N S 1p	1100	$26	25⅞	26	+ ⅛
Barons Oil	1000	315	315	315	
Barincor f	100	$7¾	7¾	7¾	
Barincor w	z50	100	100	100	
Baringtn o	13500	60	55	60	
Baton	4300	$23½	23½	23½	+ ½
Battle MA f	1100	$24¾	24⅝	24⅝	+ ⅛
Bay Mills	2200	$9½	9	9	− ¼
Beau CA o	9000	28	25	25	− 5
Belkin Inc f	1500	$16	16	16	
BCE	101128	$36¾	36¼	36¾	+ ⅜
BCE 1.80 p	4975	$24½	24⅜	24½	+ ⅛
BCE 2.05 p	500	$36⅝	36¼	36¼	− ⅛
BCE 2.70 p	12067	$38¼	37¾	38¼	+ ⅜
Belmoral o	26450	220	210	210	− 5
Belm w	3200	205	199	200	+ 10
Bentall 1 p	1400	$26¾	26¾	26¾	
Biltrite Ngt	100	$7¾	7¾	7¾	
Biltrite w	600	100	100	100	+ 5
Biotech	1200	440	435	435	− 15
Bl Hawk o	5000	9	9	9	
Blkdm	1600	$9¾	9⅝	9¾	
Bluesky	5600	280	270	275	− 5
Bombdr A	3000	$14½	14½	14½	− ¼
Bombdr B f	9200	$14	13¾	14	
Bonanza R	1349	143	143	143	+ 1
Bonar	2600	$24¾	24¼	24¼	
Bonar w	1050	$12½	12½	12½	+ ½
Bow Val	113916	$11⅜	11⅛	11⅛	− ⅛
Bow Valy 4	172	$11½	11½	11½	
B V 2025	100	$26¼	26¼	26¼	
B V 1875	49900	$25⅝	25½	25½	− ⅛
Bow Vly 205	961	$20	19¾	19¾	− ⅛
Bow Valy w	6036	58	58	58	
Bow Vly R	2773	95	95	95	+ 10
Bow VR p	1800	450	450	450	
Bralorne	2700	135	130	130	
Bralor 8.75	2550	425	425	425	
Bramalea	5100	$22	21¾	22	
Brmlea B p	500	$26½	26½	26½	+ ⅛
Brml Pty p	200	$27⅝	27⅝	27⅝	+ ⅛
Brscade p	1441	$40¼	40⅛	40⅛	
Brascan A	17485	$26⅝	26⅜	26½	− ⅛
Brscn 1981	2600	$26¼	26¼	26¼	
Brsc F p	4000	$24¾	24¾	24¾	− ⅛
Brkwater o	18200	$5½	5¼	5⅜	+ ⅛
Brenda M	100	$9⅜	9⅜	9⅜	
BCFP	12431	$13⅞	13½	13¾	
BC Res	62690	127	126	126	− 1
BC Res p	3275	$22	21½	21½	− ½
BC Phone	61000	$26⅝	26⅜	26½	+ ⅛
BCPh 4.84	500	$15¼	15¼	15¼	
BCPh 6.80	1500	$21⅜	21¼	21¼	− ⅛
BCP 7.04 p	1400	$22⅝	22¼	22¼	− ⅜
BCP 11.24 p	650	$30¼	30¼	30¼	+ ¼
Broulan	5100	165	160	160	
Bruncor	2923	$18¼	18⅛	18¼	
Brunswk	1100	$12¾	12½	12½	− ½
Budd Can	z65	$41½	41½	41½	
C					
CAE	30800	$10½	10¼	10½	
CB Pak w	500	$7⅝	7½	7⅝	+ ⅛
CCL A	966	$15	15	15	
CCL B f	6384	$14⅞	14½	14⅝	− ¼
CDC Life	4400	$18	17¼	18	+ 1⅛
CFCF f	500	$19⅜	19¼	19⅜	− ¼
CIL	520	$28	27⅝	27⅝	+ ⅛
CSA A f	2900	$7⅝	7⅜	7⅜	− ¼
Cableshr A	18650	$11	10	10¼	− 1
Cableshr B	200	$10½	10½	10½	− 1
Cabre	1000	250	250	250	− 5
Cad Frv	20667	$32⅞	32⅝	32⅝	− ⅛
Cad Frv A	17407	$9⅞	9⅝	9⅝	− ¼
Cad Frv 2	7160	$11	10⅝	10⅞	− ⅛
Cad Frv w	1200	$26	25¾	25¾	
Cambior u	12350	$14¾	14⅜	14½	
Cambridg	1800	$23¾	23⅝	23⅝	+ ⅛
Camb 1	2900	$30⅜	30	30¼	
Cmbridg w	2750	$7¼	7⅛	7⅛	+ ⅛
Cameo Inc	830	$22½	22¼	22¼	− ¼
Camndx o	4000	90	90	90	
Camp RL	15156	$27½	27	27⅜	+ ⅜
Camp Res	z97	180	170	170	
Camp R w	z8	15	15	15	
Camp Soup	4275	$33¾	33¼	33¾	+ 1¼
Campeau f	3050	$26	25⅞	25⅞	− ⅛
Cmp B	1100	$24	24	24	+ ¼
Campeau C	2300	$24¼	24⅛	24¼	
Cmp D	100	$24⅞	24⅞	24⅞	
Cm D w	3700	47	45	47	− 8
Camreco o	1000	54	51	54	− 1
CCem ex p	3245	$13⅜	13⅜	13⅜	
CDC f	16600	$6⅝	6½	6⅝	+ ⅛
CDC pr B	200	$100	99¾	99¾	
CDC 1980	5650	$14⅜	14⅛	14⅛	− ¼
CDC 1983	6550	$25⅞	25¾	25¾	− ⅛
Can Malt	1200	$18	18	18	
C Nor West	1192	$14¼	13¾	14¼	+ ¾
CNor Wst B	543	$25	25	25	− ¼
CNor Wst w	616	120	110	120	
C Packrs	8925	$15¾	15⅜	15⅜	− ⅛
CS Pete f	300	370	370	370	− 5
Can Trust	2305	$48¾	48¼	48½	
C Trsco C	945	$22	22	22	
C Trsco G	500	$23⅝	23⅝	23⅝	− ¼
C Tung	1110	$6¼	6¼	6¼	
Canadex o	19500	72	70	71	− 2
C Arrow o	1500	45	42	45	+ 7
C Energy	1000	400	400	400	
C Energy w	500	80	80	80	− 5
C Found pr	300	$10	10	10	
CG Invest	160	$52½	52½	52½	
C Im B	141139	$18⅞	18⅝	18⅝	− ⅛
CIBC 35625	1100	$27	26⅞	27	+ ⅛
CIBC 3 p	z20	$100¼	100¼	100¼	
CIBC w A	200	$5⅝	5⅝	5⅝	
Cibc w B	2500	290	280	290	+ 10
C Manoir	600	$6¼	6	6	− ¼
C Manoir f	200	$5⅞	5⅞	5⅞	+ ¼
C Manoir w	6000	115	100	100	− 12
C Marconi	4200	$21½	20⅞	21½	+ ½
C Marconi	see below				
C Ocdental	5071	$22½	22⅛	22½	+ ¼
CP Ltd	161399	$15⅝	15⅛	15¼	+ ⅛
CPL Cdn p	1000	100	100	100	
CPL UK p	z400	92	92	92	
Cdn Roxy	1499	$5¾	5⅝	5⅝	− ⅛
Cancom o	800	$11¾	11⅝	11¾	
Cdn Tire	9148	$41¾	40	41	+ 1
CTire A f	56723	$14⅞	14½	14¾	− ⅛
CUti A f	13296	$19⅜	19⅛	19¼	
C Util B	1220	$19¼	19¼	19¼	+ ⅛
C Util 5 pr	160	$59	59	59	− ½
CUti 2nd G	1100	$27	26⅞	27	+ ⅛
CUti 2nd H	5495	$23	22⅞	22⅞	
CUti 2nd I	4200	$27	26¾	26¾	
CUti A w	2300	420	415	415	− 5
CUti B w	6700	425	415	425	
CWN G 4 pr	z60	$9⅝	9⅝	9⅝	
C Wtgr	200	375	360	375	− 20
C Wrld	750	195	195	195	
CWorld A p	200	$14¼	14¼	14¼	− ⅛
CWorld 1 p	300	$7¾	7¾	7¾	
Cnamax o	9559	$7	6¾	6⅞	− ¼
Canbra	400	$8½	8¼	8½	+ ½
Canfor	17500	$14½	14¼	14½	
Canfor pr	700	$19½	19½	19½	− ¼
Canhorn o	5396	137	135	135	− 5
Canron A	210	$17¼	17¼	17¼	
Canterra	1700	$5⅝	5⅝	5⅝	
Canuc o	10000	12	10	10	− 2
Cara	2600	$10⅜	10¼	10¼	− ⅜
Cara A f	4134	$10	9⅝	10	+ ⅜
Carena	400	$31¼	30½	31¼	+ ½
Carl OK	2360	$13¼	13⅛	13⅛	− ⅛
Carl A p	300	$26¼	26	26¼	+ ½
Carma A	50188	15	14	14	− 1
Carolian o	15900	460	450	450	+ 10
Carolian w	6000	350	340	350	+ 35
Cassiar	2050	140	135	135	− 14
Casiar II w	2000	35	35	35	+ 1
Celanese	2030	$15¼	15	15⅛	− ⅛
Cntrl Cap	2306	$16¾	16⅝	16¾	+ ⅛
CFund A f	23450	$6⅞	6⅝	6⅞	+ ⅜
Centrl Tr	1300	$20¼	19½	19½	− ½
Cntrl Tr p	1100	$27	26¾	27	+ ¼
Chalngr A f	100	$9	9	9	
Charan	400	$14⅝	14⅝	14⅝	+ ⅛
Chateau A f	600	$11¾	11½	11½	
Chvco A	1000	350	350	350	− 5
Chieftan	600	$8⅝	8⅝	8⅝	− ¼
Chieftan B	500	$45½	45½	45½	
Chieftain C	125	$39⅛	39⅛	39⅛	+ ⅛
Chieftan w	4900	$10	9⅞	9⅞	− ⅜
Chrysler	173	$52⅛	52⅛	52⅛	− ⅜
CHUM B f	400	$20	20	20	
Cimaron o	1900	$6	5¾	5¾	
Cineplex	25529	$19	18½	18⅝	
Cineplex p	100	$18⅞	18⅞	18⅞	− ⅛
Cinram	17200	$18½	17⅞	18½	+ ½
Cinram w	2000	$9¼	9¼	9¼	+ ¼
Circo Crft	5300	$8½	8½	8½	− ⅛
Clbor A	2000	295	295	295	
Co Steel f	1300	$13⅞	13¾	13¾	− ⅛
Cobi Food	41925	189	185	187	− 3
Cogesco o	2000	67	67	67	+ 3
Cognos	500	$9¾	9⅛	9¾	+ ⅛
Coho A	2025	96	96	96	− 3
Coin Lake o	9300	143	138	143	+ 3
Colony P o	4400	175	160	165	− 5
Colmbi C o	3300	280	275	280	+ 5
Cmplx	4400	230	225	230	+ 5
Cmnc	131477	$13¼	13⅛	13¼	+ ⅛
Cominco D	3150	$27¾	27½	27¾	+ ½
Cmrcl Fin	600	375	370	375	+ 25
Compu H o	3500	450	435	440	− 5
Cmplg	100	460	460	460	+ 10
Cmp Inv o	3333	277	276	276	− 4
Comstate o	5500	30	30	30	− 1
Comtech	300	430	430	430	+ 5
Comterm	2300	114	110	110	− 5
Ctrm w	4000	20	18	18	− 7
CAscot	10000	35	35	35	
Con Bath A	6306	$24¾	24⅝	24⅝	+ ⅛
Con Bath B	z6	$24½	24½	24½	
C Bath 575	100	$55½	55½	55½	
Con Bath 6	850	$19	18¾	19	+ ¼
CBth C	500	$24¾	24¾	24¾	
C Bath 525	see below				
C Brinco Ao	z50	240	240	240	
C Norex	2000	214	210	214	+ 4
Con Prof o	1000	125	125	125	− 4
C Talcorp	1670	480	475	475	− 5
Consoltex	1100	$15	15	15	
C Distb A	2500	$6¼	6⅛	6¼	+ ¼
CDistb B f	1900	$6⅛	5⅞	6	
Cons Gas	9636	$26⅜	26⅛	26¼	− ⅛
C Gas 13½	200	$30¾	30⅝	30¾	− ⅛
C Gas 9¼	700	$27⅛	27	27	+ ⅛
Con Pkg	900	$20¾	20	20	− ¾
CTL Bk	302834	$17⅛	17	17	+ ⅛
CTL Bk 5¾	200	$24⅝	24⅝	24⅝	
CTL A p	5100	$25	25	25	
Contrns A f	900	$8¾	8⅝	8¾	+ ⅛
Conwest A	700	$8⅞	8⅝	8⅝	− ¼
Conwst B f	1300	$8¾	8¾	8¾	
Conwst 12	z54	$28	28	28	
Co enerco A	3300	260	260	260	
Corby	417	$20	19½	19½	
Cor Mark f	1000	$6⅝	6½	6½	− ¼
Cor Mrk A	2700	$28¾	28½	28½	− ¼
Core Mrk w	1100	217	215	215	− 5
C Falcon C	1000	$16⅛	16⅛	16⅛	
Coseka R	2000	85	85	85	
Coseka 7 p	700	176	175	175	− 14
Costain Ltd	400	$12	12	12	+ ¼
Counsel	8600	$15⅛	14¾	15⅛	+ ¼
Counsel w	17150	$5	480	5	+ 5
Crain RL f	1000	$12⅝	12⅝	12⅝	+ ⅜
Cr Life Ap	750	$26⅝	26⅝	26⅝	− ⅛
Crownx	6250	$23⅜	23¼	23⅜	+ ⅛
Crownx A	f44000	$10½	10⅛	10½	+ ⅜
Crownx 1 p	4250	$33	32⅝	33	
Crownx 2 p	1180	$27	26½	26½	− ¾
Crownx 3 p	2650	$24½	24⅜	24½	− ⅜
Crx A w	7300	$5⅛	490	5⅛	+ 22
Crx B w	18700	$15⅝	15½	15½	− ⅛
Cuvier o	2000	38	36	38	+ 2
Czar Res	7000	161	160	161	− 5
D					
DMR A f	1000	$8⅛	8⅛	8⅛	+ ⅛
Dor Val o	9651	320	310	320	
DRG A f	200	$15½	15½	15½	+ ⅜
Dale Prz p	120	$6¾	6¾	6¾	− ¼
Datel o	500	74	74	74	+ 4
Davis B f	3000	440	440	440	
Davis w	4500	133	125	133	+ 5
Denison A	p11116	$6	5¾	5¾	
Denison B f	8116	$5½	5¼	5⅜	− ⅛
Denison p	3700	$20⅜	19⅞	20⅜	+ ½
Denison B p	4500	$19	18⅝	19	+ ⅛
Denison w	1500	45	42	42	− 6
Denisn 86 w	z250	7	7	7	
Derlan	1800	$10⅜	10¼	10⅜	+ ⅛
Develcon	800	410	405	405	− 5
Dexleigh o	6612	380	375	380	− 5
Dexligh w	10737	180	175	180	+ 5
Dicknsn A f	4100	$9⅝	9⅜	9½	+ ¼
Dicknsn B	600	$9¾	9¾	9¾	
Dicon Sys	2100	$8	8	8	
Discovry f	2550	130	125	130	
Dofasco	3430	$24¼	24	24⅛	− ⅛
Dfs 4¾	2300	$62½	60	60	− 3
Dfs 260	¬4200	$34⅜	34	34⅜	+ ¼
Doman A	8390	400	390	395	
Doman B f	1761	385	380	380	− 15
Dome Mine	65000	$9⅜	9	9⅜	− ⅜
Dome M gw	6400	300	280	300	+ 21
Dome M sw	1000	200	200	200	
D Pete	113560	117	113	117	
DPete A p	4275	285	270	275	− 6
DPete B p	331	260	260	260	− 20
D Pet w	280050	4	3½	4	+ 1
Dom Sec	41405	$20⅞	20⅝	20¾	− ⅛
D Textie	20350	$18	17½	17½	− ½
Domtar	5420	$31⅝	31½	31⅝	
Domtar B	600	$25⅛	25⅛	25⅛	
Domtar pr	200	$16¼	16¼	16¼	+ ¼
Dover Ind	350	$18¼	18¼	18¼	− ⅛
Dover pr	175	$8	8	8	
Drm Pete	o30000	6½	6½	6½	
Dunde	1000	41	41	41	− 2
Duration o	5600	160	150	150	− 10
Durham f	3376	85	83	83	− 2
Dylx A	234060	$17¾	17¼	17⅜	+ ¼
Dynex A	z400	13	13	13	
E-L Fin	300	$59¾	59¾	59¾	− ¼
E-L Fin p	2100	$58¾	58	58¾	− 1¼
ERG Res o	8100	485	475	480	+ 5
Eaton T A	300	$10⅞	10¾	10⅞	
Echo Bay	46322	$29½	29	29⅛	
Echo 1987 w	3000	$7	7	7	
Echo 1988 w	500	$6⅜	6⅜	6⅜	
Echo 1989 w	500	$6	6	6	
Elcthom X	300	$8⅜	8⅜	8⅜	− ⅛
Elcthm Y f	100	$7⅞	7⅞	7⅞	+ ⅛
Emco	400	$14¾	14¾	14¾	
Emerld Lk	3500	470	470	470	+ 5
Empire A f	5400	$12¼	12⅛	12¼	+ ½
Encor	9850	490	485	485	
Energx o	15000	57	56	56	− 1
Enfield	64275	$19¼	18⅞	18⅞	− ⅜
Epitek	3000	38	38	38	+ 1
Equity Svr	4900	$6⅜	6⅛	6⅜	+ ¼
Equity p	1700	$18	17⅞	17⅞	
Etac Sals	3350	$10⅛	9¾	9¾	
Etac w	10675	320	305	305	− 5
Euro o	5000	74	74	74	+ 2
Evergren o	2250	24	24	24	
Exco Tec	11500	$5¾	5⅝	5¾	
FCA Intl	1400	$18⅛	18⅛	18⅛	+ ⅛
Flbrdg	172384	$18	17¾	18	+ ¼
Flcnbr def	see below				
Flcnbrdg w	2795	$25½	25	25½	+ ½
Far West	2000	250	250	250	+ 5
Fardy Res	533	330	330	330	− 5
Fathm Ocn	400	$6	6	6	
Fed Ind A	13100	$18	17⅝	18	+ ¼
Fed Ind II	100	$48½	48½	48½	
Fed Ind C	400	$32¾	32⅝	32¾	− ⅛
Fed Pion	3400	$31½	31½	31½	
Fin Truco	32925	$16¼	15⅞	16	− ¼
F Trsco 1p	17700	$9¾	9⅝	9¾	
Finning A	3400	$12⅝	12⅝	12⅝	
Firan	4000	108	108	108	+ 3
F Austrla	25350	$10¾	10⅜	10½	+ ⅛
F Austrl w	31200	68	60	68	+ 3
F City Fin	200	$13	13	13	+ ⅛
F Cty Tr A	700	$10⅜	10¼	10⅜	+ ⅛
F Cty Tr C	300	$7⅞	7⅞	7⅞	
F Mrcn A	900	$8⅜	8⅜	8⅜	
F Mrcn w	2000	120	115	120	+ 5
Flanagan o	3766	180	170	170	− 10
Fleet Aero f	300	$12⅝	12½	12½	
Fleet Aro w	300	$12½	12½	12½	− ⅛
Fletcher 8 p	3840	$25	24⅞	25	
Ford Cnda	260	$139	139	139	− 1
FSes

Toronto

Steico C p	2150	$24⅛	23⅞	24	⅛
Steico E p	2700	$28¼	28¼	28¼	
Strnd OG o	3400	145	140	140	5
Strhcona	11900	40	40	40	
Strathn A f	500	140	140	140	10
Stroud o	19000	40	37	37	1
Stuart D A	200	$32	32	32	
Sud Cont o	600	260	260	260	10
Sulivan	600	485	480	480	+ 5
Sulptro	z100	45	45	45	
Sun Ice Ltd	2100	$6⅝	6¼	6⅝	+ ½
Sunburst o	32000	20	17	20	+ 2
Suncor pr	100	$23⅝	23⅝	23⅝	
T to Z					
TIETel	2800	465	460	460	5
TVX	684210	205	172	195	+ 25
Teck Cor A	5100	$23½	23⅜	23⅜	+ ⅛
Teck B f	27117	$24⅜	24⅛	24⅛	
Teck E p	3100	$27¼	27⅛	27⅛	
Teck F p	400	$37½	37½	37½	¼
Tecsyn f	2600	$9½	9	9½	+ ½
Tee C	13000	$5⅞	5½	5⅞	⅛
TelMet B f	200	$32½	32	32	1
Tembec A	2000	$5½	5¼	5½	+ ⅛
Terato o	4500	25	18	25	+ 1
Tex Can	4804	$28½	27¾	28	¼
Thd CGInv	500	$52	52	52	½
Thom N A	13060	$29	28½	28¾	+ ¼
Tintina o	800	75	75	75	+ 5
Tombill A	z50	145	145	145	
Tombil B f	150	150	150	150	
Tor Cal o	500	72	72	72	
Toromont	2500	$7½	7½	7½	
T-D Bk	119284	$22¾	22⅝	22⅝	⅛
TD Bk 1 835	1500	$24⅛	24⅛	24⅛	⅜
TD Bk 2 375	600	$27¼	27	27	⅜
Tor Sun	481	$30¾	30¾	30¾	+ ¼
Torstar B f	26725	$29	27⅞	29	+ 1
Torstar 170	275	$57½	57	57½	+ 2
Totl Eriksn	3000	245	245	245	
Total Pet	54200	$21¾	21½	21¾	¼
Total PA p	z50	$42	42	42	
Trader A p	250	$24½	24½	24½	⅞
Trade 7½ p	z40	$44⅜	44⅜	44⅜	
Tr C Glass	500	$12	12	12	+ ⅛
TrC Glas w	1000	85	85	85	
TrCan R A	9250	101	101	101	4
Trans Dom	z400	85	85	85	
Trns Mt	3500	$14⅞	14⅝	14⅞	+ ⅜
TrAlt R pB	2900	$25¾	25⅝	25¾	+ ⅛
TrAlt R pC	22700	$26	26	26	
TrAlt A	9364	$28	27¾	27⅞	⅛
TrAlt 14 25	700	$27¼	27¼	27¼	
TrAlt 12½	800	$29¼	29¼	29¼	⅛
TrAlt 9	1000	$27⅛	27	27	
TrAlt 8 40	700	$26¾	26⅝	26¾	+ ⅛
TrAlt w	1000	$5⅞	5¾	5¾	⅛
TrC PL	121001	$16⅛	15⅝	15¾	
TrP 2 80 p	500	$35	35	35	+ ⅛
TrP 1st F	400	$53⅝	53⅝	53⅝	
TrP 1st H	z50	$52⅛	52⅛	52⅛	
TrP 1st I	100	$50¾	50¾	50¾	¼
TrP w	14437	205	195	205	+ 5
Treats o	500	130	130	130	
Tree Island	8800	$10⅜	10⅛	10⅜	+ ¼
Tri Pwr o	28000	27	24	25	
Tridont f	5571	$9⅜	9⅛	9⅛	
Trilium o	3000	$6½	6¼	6⅜	
Trilogy	39000	60	60	60	+ 2
Trilon A	13669	$30⅜	30¼	30¼	⅛
Trilon Fin I	1000	$24½	24½	24½	
Trlon Fin II	4000	$24¾	24⅝	24¾	+ ⅛
Trilon w	1212	$16⅛	16	16	⅝
Trmc	685814	305	265	305	+ 45
Trizec A f	498	$27¾	27¾	27¾	
Trizec B	448	$28¼	28¼	28¼	+ ¼
Trizc 3	578039	$9⅞	9⅞	9⅞	+ ⅛
Trizec 4 p	27000	$26	25⅞	26	+ ⅛
Tuckho A w	1000	120	120	120	5
Tudor o	12600	$5	490	490	10
Turbo	96700	66	63	66	+ 2
Tut Ent o	11500	30	30	30	
Twin RB f	z6	70	70	70	
UAP A f	300	$30½	30½	30½	¼
ULS Cap p	600	$26½	26½	26½	
Ulster P o	61517	150	140	150	+ 9
Ultmr C 1p	300	$26	26	26	¼
Ultmar plc	7000	310	305	310	
Unican S	2650	$19¾	19⅜	19¾	+ ⅜
Unicorp A f	5400	$7⅜	7¼	7⅜	
Unc 117	1400	$12	12	12	
Unicorp w	21000	31	30	30	
Unigsco 2 p	1200	$10	9⅞	9⅞	
U Entprise	3075	$11½	11¼	11⅜	+ ⅛
U Cdn Shar	400	$9⅛	9⅛	9⅛	⅛
U Keno	1550	$8	8	8	+ ¼
Un Reef o	32500	42	37	38	2
U Siscoe	5600	325	320	325	+ 15
US Steel 1p	5400	$24⅞	24½	24½	⅜
VS Serv	200	$19⅛	19⅛	19⅛	⅜
Value Inv	7401	$9½	9¼	9½	+ ¼
Value p	2300	$27⅜	27	27⅜	+ ⅜
Value w	17700	210	200	210	+ 10
Van Der	700	$5½	5⅜	5½	+ ¼
Varity C	17762	275	270	270	2
Varity w	72900	63	62	62	1
Vedron o	5000	62	61	61	
Verstl A f	15400	120	110	110	6
Verstl Cl B	2500	110	100	100	15
Verstl Cor p	300	310	300	300	
Verstl 2625	3200	$5½	5⅛	5¼	+ ¼
Verstl w	5000	20	20	20	5
Vestgron	10800	80	76	76	
V Hom Af	3350	$8¼	8¼	8¼	
Vicery R o	17500	$7	6⅝	6⅞	
Videotrn f	650	$15¾	15¾	15¾	¼
Visway	1000	$6⅝	6⅝	6⅝	
Vulcan Pac	3745	445	440	440	
WIC B f	5100	$9¾	9¾	9¾	⅛
Wafrbord f	6100	$7⅞	7¾	7⅞	+ ⅛
Wajax A	800	$15¼	15	15¼	+ ¼
Walwyn	3925	460	450	460	+ 10
Wardair	24500	$24½	24⅛	24¼	⅜
Warren o	46500	25	24	25	1
Wrintn	1000	66	66	66	3
Wasabi o	4000	30	30	30	
Weldwod	1000	$20½	20½	20½	½
Werner D	2000	455	455	455	
Wst Frasr	600	$17¼	16⅞	17	+ ¼
Westar A p	500	$17½	17½	17½	+ ¼
Wstburne	900	$18¾	18½	18¾	+ ¼
Wcoast T	8450	$13⅞	13⅝	13⅞	+ ⅛
Wcost 8¼ p	900	$25¾	25½	25½	⅛
Wstrn Gld o	13400	$8¼	7⅝	7¾	⅝
Westfield	62712	188	169	180	+ 20
Westfort o	1400	6½	6½	6½	
Westnhse	340	$67	67	67	+ 2
Westmin	500	$7¾	7¾	7¾	
Westmin p	825	$21⅞	21⅜	21⅞	¼
Westmnt r	3000	50	50	50	
Weston	500	$30¾	30½	30½	⅜
Wstn p	400	$25⅞	25⅞	25⅞	⅛
Wharf	18200	320	310	315	+ 10
Whonok A f	400	$5¼	5¼	5¼	
Whonok 1 p	1000	$6⅛	6	6⅛	+ ¼
Whonock w	10250	110	108	108	7
Win-Eld o	1000	54	54	54	
Winpak	4750	$11½	11⅛	11¼	
Woodwd A	52422	$5⅝	5½	5½	⅛
WEqite A f	2201	$9½	9⅜	9⅜	
WEqute I w	10000	15	15	15	
X Cal o	1000	40	40	40	
XL Food	8500	60	55	60	
Xerox w	100	370	370	370	25
Ykshire 185	200	$20½	20½	20½	
Zavitz	2500	130	125	130	+ 5
Partially Paid Shares					
A Barik r	500	$11¾	11¾	11¾	⅛
B Corp r	6175	$7¾	7½	7½	⅛
Bancshr r	6800	$7⅞	7⅞	7⅞	
Flcnbr def	3000	240	235	235	10
Mtg Ins R	869	$55¾	55¾	55¾	¼
RY Fin r	400	$9¼	9¼	9¼	
Partnership Units					
Lehndorff	1600	$6¼	6¼	6¼	+ ¼
Trust Units					
C Income u	13486	$11¾	11⅝	11⅝	⅛
CInem 86 u	42967	$11⅜	11¼	11¼	⅛
C Trust un	1390	$10⅛	9⅞	10	⅛
FPT u	3400	$18⅞	18¾	18¾	⅛
Rnb Gold U	9000	50	49	49	3
Traded In US Funds					
Alum B	666	$26⅞	26½	26⅞	+ ½
Alum d pr	300	$25¾	25¾	25¾	
C Marconi	200	$15⅛	15⅛	15⅛	⅛
C Bath 525	500	$54⅝	54½	54½	
IBM	1200	$121¾	121⅜	121⅝	⅛
Nat Bk 6	400	$30¾	30¾	30¾	
OCG	10050	345	335	345	5
Ranger p	400	$26⅜	26⅜	26⅜	+ ⅛
RyTrco D p	400	$28	28	28	½
Seco 3 22 p	100	$29¼	29¼	29¼	+ ⅛
Stinbg 2875	900	$27½	27⅛	27½	

Total sales: unavailable

TORONTO MOST ACTIVE STOCKS

Stock	Sales	High	Low	Close	Ch'ge
INDUSTRIALS					
Trimac Ltd	685814	305	265	305	+45
Pagurian A	648750	$13⅜	13	13⅜	+ ¼
Int Thmson	603800	$13	12⅞	12⅞	− ⅛
Trizec 3 pf	578039	$9⅞	9⅞	9⅞	+ ⅛
Ctl Bank	302834	$17⅛	17	17	+ ⅛
MINES					
TVX Mng	684210	205	172	195	+25
NSR Rsces	399540	64	45	59	+16
Dome Mns	65000	$9⅜	9	9⅜	+ ⅜
Abermin	63900	205	190	205	
Westfield	62712	188	169	180	+20
OILS					
Ulster Pete	61517	150	140	150	+09
Total Pete	54200	$21¾	21½	21¾	− ¼
Shawnee	51300	121	111	111	−03
Warren Expl	46500	25	24	25	−01
Asamera	41760	$8½	8¼	8½	+ ⅛

Montréal

Stock	Sales	High	Low	close p.m.	Net Ch'ge
Abti Prce	800	$24⅜	24¼	24⅜	⅛
Abitibi Wt	z50	480	480	480	+ 5
ACSI	200	375	375	375	
ADS	200	475	475	475	
Agnico E	30500	$28¼	28	28	¼
Aiguebelle	1800	165	165	165	+ 15
Akers	11100	150	141	150	
Alta energ	1800	$11⅝	11½	11½	⅛
Alcan Alu	16814	$44⅛	43⅝	43¾	⅜
Alcan Wt	2832	$8⅛	7⅞	7⅞	¼
Algoma St	573	$14	14	14	¼
Algma2 00	1000	$17¼	17¼	17¼	+ ⅛
Aligro	5460	$20¼	19½	20¼	+ ¼
Alim CT	3300	300	300	300	
Al CTw	5500	90	90	90	5
AMCA int	2308	$12¼	12	12¼	+ ¼
AMCA8 84	1300	$24¾	24⅝	24¾	¼
AMCAsr3	3350	$24⅞	23⅝	23⅝	1⅜
Am Barric	3240	$21	20¾	20¾	⅛
A Barr wt	500	270	270	270	10
A br gld w	1600	195	195	195	+ 5
fACCI	500	$15¾	15¾	15¾	¼
AmR a	56000	300	290	291	4
Amusecor	2000	390	390	390	10
Artopex	2867	$8⅞	8¼	8¾	⅛
Asamera	150	$8⅜	8⅜	8⅜	+ ⅛
Asamra W	1500	145	140	145	
Asamera 8	200	$23½	23½	23½	
Asamera 7	200	$11¼	11¼	11¼	¼
Asbestos	100	240	240	240	10
fAstral A	z133	$15⅛	15	15	
fAtco I	13860	$7⅞	7¾	7¾	⅛
Atco wt	14000	30	27	30	
Auto Point	7850	215	202	205	
B Corp A	3500	$30¼	30⅛	30¼	+ ⅛
BCED	37432	310	300	310	+ 10
BCED Wt	900	101	101	101	+ 1
BCE	43014	$36⅝	36¼	36½	
BCE 2 70p	1725	$38¼	37⅞	38⅛	+ ¼
B C Forst	2915	$13¾	13½	13½	¼
BGR A	1500	$8⅞	8¾	8¾	⅛
BGRwt	1000	4	4	4	+ 2
BC Phone	900	$26⅝	26⅜	26⅜	+ ⅛
BP Can	200	$33¾	33¾	33¾	¼
Bank NS	16120	$16¼	16⅛	16⅛	⅛
B NS sr1	500	$26	26	26	+ ⅛
Bque Cont	31890	$17⅛	16⅞	17	+ ⅛
B.que Mtl	13579	$33⅝	33¼	33½	⅛
BMO 2 85	150	$37	37	37	⅛
BMO Wts	18200	485	475	480	5
Bq Eparg	3224	$29¼	29	29	¼
BqEp 2 62	200	$28⅛	28⅛	28⅛	+ ⅜
Bque Nat	10932	$27⅞	27½	27¾	
Bq Nat s8	100	$25⅛	25⅛	25⅛	⅛
Bq Nat s5	100	$100	100	100	¾
Bq Royale	9803	$33½	33¼	33¼	¼
Bq Ry Wt	5350	190	180	185	5
BqRy 1 45	500	$18⅜	18⅜	18⅜	⅛
BqRy 2 75	200	$31¾	31¾	31¾	+ ⅛
Ry Fin A	2000	$25⅜	25⅜	25⅜	⅜
Baugrt	16900	205	195	200	+ 200
Belkin A	300	$16	16	16	
Belmoral	4500	220	210	210	
Belmora w	500	185	185	185	10
Berkey	500	490	490	490	
Bestar	500	$5½	5½	5½	¼
Biltrite	2060	$8	7¾	7¾	⅛
Biltrite Wt	3000	100	95	100	
Biotech	7300	450	435	435	5
fBomb A	23001	$14¾	14⅜	14¾	+ ¼
fBomb B	97905	$14¼	13⅝	14¼	+ ¼
Bomb Sr1	1300	$25⅛	25	25⅛	+ ⅛
BomWb	5060	$12	11¾	11¾	¼
Bow Val	13500	$11¼	11⅛	11⅛	¼
Bow Vl2 05	200	$19¾	19¾	19¾	
Bow V Rs	z200	85	85	85	5
Bow R 2 12	500	450	450	450	+ 15
Bralorne	1800	130	130	130	
Brascade	165	$40¼	40¼	40¼	
Brascan A	2654	$26⅜	26⅜	26⅜	
Bruncor	127	$18⅛	18⅛	18⅛	⅛
Brunswick	500	$12¾	12¾	12¾	⅜
CAE Ind	16652	$10½	10¼	10½	
CDC Life	1750	$18	17¼	18	+ 1⅛
CB Pak	3759	$21⅜	21⅛	21⅛	¼
CB Pak wt	2000	$7⅝	7½	7⅝	+ ⅛
Cad Frvw	4775	$32¾	32⅝	32¾	⅛
Cad Fw a	1479	$9¾	9¾	9¾	¼
Cad Fw wt	100	$26	26	26	+ ¼
CadFw B	15458	$11	10⅛	10¾	¼
Camb u	12400	$14¾	14¼	14½	
Cambridge	400	$23⅝	23⅝	23⅝	+ ⅛
Camb PrA	700	$30¼	30¼	30¼	
Cmpbel Sp	1300	$33¼	33	33¼	+ ⅜
Camp Sr D	500	$24⅞	24⅞	24⅞	+ ⅛
Capwd	z300	45	45	45	
fCDC	950	$6½	6½	6½	
CDC Pr B	1022	$100	99¾	99¾	
CDC 1980	1000	$14¼	14¼	14¼	
C Imp Bk	37715	$18⅞	18¾	18¾	⅛
CIBC wB	200	290	290	290	
CIBQ 3 562	1300	$27	26⅞	27	
CP Ltee	70907	$15½	15⅛	15⅜	+ ⅛
Cdn Tire	2300	$41½	40½	40½	+ 2½
fC Tire A	12750	$14¾	14½	14⅝	¼
fC Utilit A	2740	$19¼	19¼	19¼	
C Utilit B	4100	$19¼	19¼	19¼	
C Util SrH	z50	$22⅞	22⅞	22⅞	
C Util wta	2168	420	420	420	+ 5
C Util wtb	170	415	415	415	5
CMnac	18000	$13⅛	12¾	13	
Canron A	z10	$17¼	17¼	17¼	+ ⅛
Canrn w A	150	165	165	165	5
Carena	1000	$31	31	31	+ 1
Carl Ok	900	$13¼	13¼	13¼	
Cascades	26449	$14	13½	13¾	¼
Celanese	800	$15⅛	15⅛	15⅛	
Centrl Cp	9500	$16⅜	16⅜	16⅜	
Cent D sr1	1000	160	160	160	
Central Tr	400	$20	20	20	
fCFCF Inc	581	$19⅜	19¼	19⅜	¼
Charan	1250	$14¾	14⅝	14⅝	
Charan wt	700	$10½	10½	10½	+ ¼
fChateau	975	$11¾	11½	11½	+ ¼
Circo Crft	1000	$8½	8½	8½	
CimL PrE	1544	$13½	13⅜	13⅜	
Cinram	500	$18½	18¼	18½	+ ¾
Cogeco	1400	$8¼	8⅛	8⅛	
Cominco	2480	$13⅛	13⅛	13⅛	⅛
Comin3 25	500	$27½	27½	27½	+ ⅛
Cmrd a	2425	$7	6¾	7	¼
Cancom	500	$11⅝	11⅝	11⅝	
Cmp Inv	4000	277	275	275	1
Comterm	19575	115	107	107	8
Comt Wt	5400	20	20	20	
C Bath A	4112	$24¾	24⅝	24⅝	+ ⅛
C Distb A	135	$6	6	6	⅛
fCDistb B	3100	$6	6	6	
Cons Gas	500	$26¼	26¼	26¼	+ ¼
C gas 1312	200	$30¾	30¾	30¾	
CnsGas914	300	$27⅛	27⅛	27⅛	
CPCI A	3400	$6¼	6	6	
CPCI B	400	$6	6	6	
fCor Mark	1600	$6½	6½	6½	⅛
fCo Steel	5200	$13¾	13¾	13¾	⅛
fCrain RL	300	$12½	12½	12½	+ ¼
fCIDesj A	4000	$6⅞	6⅝	6⅝	¼
fCrownx A	5600	$10¼	10¼	10¼	+ ⅛
Crwn Pr 2	800	$27	26½	26½	¾
Crwn Pr 3	300	$33	33	33	+ 8⅜
fDMR GrA	575	$8⅛	8	8	
Datagram	1777	220	211	211	19
Datamark	1690	$6⅝	6½	6½	⅛
Davis W	500	130	130	130	+ 10
Denison A	1800	$5⅞	5¾	5¾	
fDenisonB	1200	$5½	5⅜	5⅜	⅛
Den Wt	1000	45	45	45	
Dionne U	1000	490	485	485	
Disnat	700	260	260	260	
Dofasco	9300	$24¼	24	24¼	
Dfs	3100	$34¼	34⅛	34¼	+ ¼
Dofor A	7304	$15⅝	15½	15⅝	
Domco Lte	1000	$9¼	9	9¼	⅛
Dome Mns	8900	$9⅜	9⅛	9⅜	+ ⅜
Dome Pet	5500	117	114	117	+ 2
Domtex	2258	$18⅛	17¾	17¾	¼
Domtar	1910	$31⅝	31½	31⅝	
Domtr sB	500	$25⅜	25⅜	25⅜	+ ¼
Donohue	650	$28½	28⅜	28⅜	⅛
fDylex Ltd	3000	$17½	17¼	17½	+ ¾
Dynamar	8000	18	18	18	+ 2
Echo Bay	14800	$29½	29	29	
Encor	4000	485	485	485	
fEnPr A	1000	195	195	195	
fEnheat A	500	$10	9½	9½	
Enheat B	100	$10	10	10	1½
Epitek Int	2100	37	37	37	
Eq Denis	2500	325	320	320	15
FCA Inter	878	$18⅛	18	18	+ ⅛
Falcn Cop	1000	$16⅛	16⅛	16⅛	
FalLtee	3600	$17¾	17¾	17¾	
FlLteeWts	400	$25½	25½	25½	+ ½
F ax6 5	3500	157	156	156	2
Forex	14634	70	60	61	11
GBC Ltd	8700	188	187	187	6
Gaz 15	100	$26½	26½	26½	
Gen Motr	z5	$96½	96½	96½	+ 1⅜
fGeof B	1300	$5⅝	5½	5½	+ ⅛
GeofrionW	3250	260	255	255	5
fGldcrp A	1000	$7¾	7¾	7¾	
Goodfellw	700	425	425	425	
Gr Lk For	300	$29½	29½	29½	½
Gr Wst7 70	700	$26⅛	26⅛	26⅛	
Gw lfco	2500	$18⅛	18	18⅛	
Grilli	4000	$8⅜	8	8	⅛
Gr Champ	3200	350	340	340	5
fG laub	1450	$10¾	10½	10½	⅛
G lauW	7754	290	280	280	
Gr T GTC	3000	$12¾	12⅝	12¾	
Guardcor	7364	$6¼	6	6	¼
Gdcor wt	4200	95	90	92	+ 2
Gulf Cor	2141	$14	13¾	13¾	
Hartco	500	291	291	291	9
Hees Int	1180	$31⅞	31½	31¾	
Hees wt	1300	$10⅝	10⅝	10⅝	⅜
Helix Circ	500	350	350	350	
Helix Rt	2000	3½	3½	3½	+ 3½
Hollin Inc	750	$24	24	24	+ ⅛
H Brook	2600	445	445	445	+ 10
H Brook w	4500	320	315	320	+ 5
Hubbard	3600	430	410	420	10
H Bay Co	600	$24½	24½	24½	
H Bay1 875	600	$23⅞	23⅞	23⅞	
Husky Oil	2600	$8⅞	8¾	8¾	¼
Hypocrat	13050	395	380	390	10
Ideal Mtl	1500	$5	5	5	
IPL INC	800	$7	6⅞	6⅞	⅛
IU Inter	800	$18½	18½	18½	
Imasco ltd	52869	$34¼	33⅝	34	+ ¼
Imp Oil A	7100	$45	44¾	45	+ ⅛
Inco Ltd	20115	$17¾	7⅜	17¾	+ ¼
Indal	700	$13¼	13¼	13¼	⅛
Inlnd NG	400	$13⅜	13⅜	13⅜	⅜
Innopac	21314	$14	14	14	¼
IBM	z111	$168	167	168	¼
Inter Pipe	1407	$39⅛	39	39	⅜
fIvaco A	10000	$20⅜	20⅜	20⅜	
Ivaco sr1	z50	$27¾	27¾	27¾	¼
Ivaco sr2	620	$28¼	28	28	
Ivaco sr4	200	$31¾	31¾	31¾	⅜
Janock	200	$27¼	27¼	27¼	⅛
fJrny End	1100	$8¾	8¾	8¾	
Kaufel A	8225	$5⅝	5⅜	5½	⅛
Kaufel Un	2800	$6	5¾	5¾	
Labatt	2035	$21⅝	21½	21⅝	+ ¼
Lacana	1900	$9¼	9¼	9¼	
LafargeCo	1203	$13⅜	13⅜	13⅜	+ ⅛
Laidlaw A	3000	$16⅞	16½	16⅞	+ ¼
fLaidlw B	13200	$16½	16⅛	16¼	+ ⅛
Lambert	650	400	400	400	
LamSo Inc	500	445	440	445	5
LapVer	11050	$6⅛	6	6⅛	+ ⅜
Lvltec	900	275	275	275	
Lvltec Wt	1300	70	70	70	20
fLaVrdy a	550	330	330	330	5
Leader M	2500	250	250	250	10
Leroux	100	430	430	430	5
fLv b A	9650	$7⅛	6¾	7	⅛
Loblaw	500	$12⅜	12⅜	12⅜	
Loewen	1500	$9⅞	9¾	9⅞	+ ⅛
Logistec A	200	$8½	8½	8½	⅛
fLogis Clb	2550	$6	5⅞	6	+ ⅛
Loh s	18970	155	150	150	4
Lonvest	850	$24	24	24	
LnvstW	1050	$5¼	5¼	5¼	
Lonvest A	600	$24¾	24¾	24¾	
Louvem	18940	145	140	140	
LouvmWt3	1700	35	35	35	4
Lou gld W	1900	325	320	325	20
M Corp	3100	$14½	14⅛	14½	+ ¼
MICC Inv	1200	$8⅝	8½	8⅝	+ ⅛
Mclean X	9380	$18½	18½	18½	+ ⅛
McM Bldl	505	$39	39	39	
McMil prD	1050	$25¾	25⅝	25⅝	⅛
C Marconi	2800	$21¼	21	21¼	+ ⅛
fMarit Tel	5871	$15½	15⅜	15⅜	⅛
Mar dmc a	150	480	480	480	
McNeil M	3353	$5¾	5½	5½	⅜
Memotec	3200	$10¼	10⅛	10⅛	¼
Memo Wt	1300	410	390	395	5
Min Lac	2668	$24¼	24¼	24¼	+ ⅛
fMirn A	5175	$9½	9⅛	9½	+ ¼
Miron Wt	11250	305	286	300	+ 15
Mitel Corp	2300	$6⅜	6⅜	6⅜	¼
fMolson A	4720	$24⅝	24⅜	24⅝	+ ¼
fMonenc a	301	450	450	450	+ 25
MTrustco	18361	$13	12¾	13	+ ⅛
Moore	4695	$30	29⅝	30	+ ⅜
Multidev	5354	$6⅜	5⅞	5⅞	⅛
Multi w	1000	165	165	165	
Multi A	2139	$6⅜	6	6¼	+ ¼

Tableau comparatif des taux d'intérêt

Institutions	Dépôt à terme				Prêt hypothécaire		Prêt personnel
	30-59	1 an	3 ans	5 ans	1 an	5 ans	1 à 5 ans
B. Commerce	6.25	8.25	9.25	10.00	9.75	11.25	11.00
B. Comm. italienne	6.50	NIL	NIL	NIL	9.75	11.25	12.00
B. Continentale	6.50	8.50	9.50	10.25	NIL	NIL	NIL
B. Epargne	6.25	8.25	9.25	10.00	9.75	11.25	10.75
B. Montréal	6.25	8.00	9.25	10.00	9.75	11.25	10.50
B. Nationale	6.25	8.25	9.25	10.25	9.75	11.25	10.75
B. N-Ecosse	6.25	8.50	9.25	10.00	9.75	11.25	10.75
B. Royale	6.25	8.25	9.25	10.00	9.75	11.25	10.25
B. Toronto-D	6.25	8.25	9.25	10.00	9.75	11.25	13.00
Caisse Pop	6.50	8.25	9.25	10.25	9.75	11.25	11.75
Crédit Foncier	6.50	8.63	9.87	10.25	NIL	NIL	NIL
Entraide Econo.	6.50	8.25	9.25	10.00	10.00	11.50	11.25
Fiduciaires	6.87	8.50	9.75	10.25	9.75	11.25	NIL
Fid Permanent	6.25	8.50	9.50	10.25	9.75	11.25	12.25
Fid. Prêt Rev.	7.25	8.63	9.87	10.25	9.75	11.25	NIL
Fid. Québec	6.50	8.63	9.87	10.25	9.75	11.25	NIL
Soc. Nat Fid	7.25	8.75	9.75	10.25	9.75	10.25	NIL
Trust Central	6.50	8.63	9.75	10.38	NIL	NIL	NIL
T. Eaton Bay	7.75	8.50	9.75	10.00	NIL	NIL	NIL
T. Financial	7.75	8.75	9.50	10.13	NIL	NIL	NIL
T. F. City	7.00	8.75	9.87	10.25	NIL	NIL	NIL
Trust Général	6.50	8.50	9.75	10.25	9.75	11.25	NIL
Guardian Trust	7.63	8.50	9.87	10.13	9.87	11.50	NIL
Guaranty Trust	6.50	8.50	9.50	10.25	9.75	11.25	10.25
Montréal Trust	6.50	8.63	9.87	10.25	9.75	11.25	NIL
Morgan Trust	NIL	8.75	9.38	10.00	NIL	NIL	NIL
Trust National	6.25	8.50	9.50	10.25	9.75	11.25	NIL
Trust Royal	6.50	8.50	9.50	10.25	9.75	11.25	10.00

Compilés par la maison Sogecar Inc.

Prêt hypothécaire: assurance-vie non incluse.
Prêt personnel: taux minimum.
Certificat Pm Gm: non encaissable pour la période investie.
Les taux fournis étaient en vigueur le 29 septembre. Les taux non fournis n'étaient pas encore disponibles au moment de la cueillette des données.

Economie

Bourse de Londres

Les ordinateurs tombent en panne

LONDRES (AFP) — Les ordinateurs installés à grand frais par la Bourse de Londres ont été victimes de leur succès lundi, jour du Big Bang (la Grande Explosion) qui a révolutionné en silence toutes les structures ayant assuré la fortune de la City depuis plusieurs siècles.

Treize minutes exactement avant l'ouverture officielle des marchés, le système informatique ultramoderne mis en place par le Stock Exchange a rendu l'âme, submergé de demandes par des courtiers impatients.

Il a fallu près d'une heure aux techniciens pour relancer la machine, après plusieurs essais infructueux qui ont créé une confusion totale chez les professionnels rivés devant leurs 8,000 terminaux inutiles. Le temps étant de l'argent, à la Bourse de Londres, beaucoup d'entre eux ont ressorti immédiatement crayons et carnets noirs avec lesquels ils traitent leurs affaires depuis des générations.

Le président du Stock Exchange, Sir Nicholas Goodison, a comparé cet afflux d'intérêt pour le nouveau système à l'arrivée d'un nouveau singe dans un zoo. Les gens, a-t-il dit, se bousculent pour le voir pendant les cinq premières minutes.

La panne d'ordinateur était redoutée par les techniciens qui ont mis le système en place. Mais elle n'a pas empêché la City de Londres d'entrer comme prévu le lundi 27 octobre 1986 dans le club restreint des grandes places financières internationales, avec l'ambition de concurrencer directement New York et Tokyo.

Le Big Bang, estime Sir Nicholas, soutenu en cela par les milliers d'Américains, Japonais, Français ou Allemands qui se sont battus de longs mois pour être présents à Londres ce lundi, a été le point culminant d'années d'efforts pour renforcer la place de Londres dans le marché international.

Sur le plan purement technique et financier, la journée a été plutôt terne. Après avoir, tous ensemble, appuyé sur les touches des terminaux, les courtiers ont quelque peu déserté la corbeille. Les lundis sont traditionnellement des journées calmes dans l'activité boursière.

Tout au plus certains courtiers ont-ils été très surpris de voir les actions des hôtels Savoy coter tout à coup 195 pence, alors que leur taux normal est de 345 pence. Vérification faite, un néophite avait trompé le Grand Ordinateur.

Extérieurement, la journée (pluvieuse) n'avait rien de spectaculaire dans les petites rues de la City, ces quelques kilomètres carrés de Londres où est concentrée l'une des plus importantes puissances financières du monde.

Une nouveauté remarquée cependant: l'arrivée très matinale de nombreux boursiers. Vivre à l'heure internationale signifie désormais qu'ils doivent prendre leur siège derrière leur écran avant la fermeture du marché de Tokyo (8h à Londres) et qu'ils termineront largement après l'ouverture de New York (fin d'après-midi à Londres).

La révolution du Big Bang — nom générique donné à l'ensemble des changements intervenus lundi à Londres — a modifié beaucoup plus que les horaires de la City: désormais, les étrangers ont le droit d'accès à la Bourse de Londres, la concurrence entre maisons de courtage s'est installée, et les mêmes opérateurs peuvent vendre et acheter actions, titres, et obligations, alors que jusqu'à maintenant ces fonctions étaient totalement séparées.

Nombreux sont ceux qui, pourtant, estiment que cet éclatement des structures traditionnelles de la City fera disparaître très vite les firmes de courtage les moins solides et, surtout nuira à la réputation morale de la City.

Météo

Min.: 2
Max.: 10

MONTREAL (PC) — Prévisions pour le Québec émises à 16h30 lundi par Environnement Canada pour mardi, avec un aperçu pour mercredi.

Situation générale: un lent dégagement, amorcé à l'ouest, s'étendra aux régions plus à l'est. Les températures seront près ou légèrement au-dessus des normales. Un creux s'approchera du nord-ouest dans l'après-midi, ramenant des nuages et un peu de pluie sur ces secteurs. Ce système affectera la majorité des régions mercredi et un refroidissement marqué suivra son passage.

Abitibi et Témiscamingue: ensoleillé avec passages nuageux en matinée. Ennuagement en après-midi suivi de quelques averses. Minimum de zéro à 2. Maximum près de 11. Aperçu pour mercredi: venteux et moins doux.

Réservoirs Cabonga et Gouin: dégagement en matinée. Ensoleillé avec passages nuageux par la suite. Minimum de zéro à 2. Maximum près de 10. Aperçu pour mercredi: quelques averses.

Pontiac, Gatineau, Lièvre et Lautendides: généralement ensoleillé et vents modérés. Minimum de près de 3. Maximum de 11 à 13. Aperçu pour mercredi: plutôt nuageux avec averses dispersées.

Ottawa, Hull, Cornwall et Montréal: généralement ensoleillé et vents modérés. Minimum près de 5. Maximum de 12 à 14. Aperçu pour mercredi: plutôt nuageux et averses dispersées.

Région de Montréal: coucher du soleil mardi à 16h50 et lever mercredi à 6h28.

Trois-Rivières, Drummondville et Québec: dégagement en matinée. Ensoleillé avec passages nuageux par la suite. Minimum de 2 à 4. Maximum de 9 à 11. Aperçu pour mercredi: quelques averses.

Estrie et Beauce: dégagement en matinée. Ensoleillé avec passages nuageux par la suite. Minimum de 3 à 5. Maximum de 11 à 13. Aperçu pour mercredi: quelques averses.

Lac-St-Jean et Saguenay: dégagement partiel en matinée. Ciel variable par la suite. Minimum de 2 à 4. Maximum de 8 à 10. Aperçu pour mercredi: pluie passagère.

La Tuque et réserve faunique des Laurentides: dégagement partiel en matinée. Ciel variable par la suite. Minimum de 2 à 4. Maximum de 8 à 10. Aperçu pour mercredi: quelques averses.

Charlevoix, Rivière-du-Loup, Rimouski et Matapédia: plutôt nuageux en matinée. Dégagement et vents devenant modérés par la suite. Température stationnaire de 2 à 4. Maximum de 6 à 8. Aperçu pour mercredi: pluie passagère.

Ste-Anne-des-Monts, parc-de-la-Gaspésie, Gaspé et parc Forillon: pluie ou bruine passagère cessant en matnée. Dégagement partiel et vents modérés par la suite. Minimum de 2 à 4. Maximum de 6 à 8. Aperçu pour mercredi: pluie passagère.

Baie-Comeau: dégagement en matinée. Ensoleillé avec fréquents passages nuageux par la suite. Température stationnaire à près de 2. Maximum de 5 à 7. Aperçu pour mercredi: pluie passagère.

Sept-Iles, Basse-Côte-Nord, Anticosti, secteur de Natashquan et à l'ouest: neige se changeant en pluie ou bruine passagère. Dégagement partiel par la suite. Température stationnaireà près de 1 cette nuit. Maximum de 3 à 5. Aperçu pour mercredi: ennuagement suivi de pluie passagère.

Secteur à l'est de Natashquan: nuageux avec pluie ou bruine cessant en mi-journée. Minimum de moins 2 à moins 4, puis température à la hausse. Maximum de 2 à 4. Aperçu pour mercredi: ennuagement.

Au sud

Acapulco 22 clair 32
Bermudes 22 beau 24
Brownsville 16 clair 28
Daytona Beach 19 couvert 29
La Havane 23 nuageux 31
Honolulu 24 clair 31
Kingston 26 part. nuageux 33
Las Vegas 13 part. nuageux 28
Los Angeles 16 brumeux 21
Mexico City 10 nuageux 25
Miami Beach 25 nuageux 30
Myrtle Beach 18 nuageux 24
Nassau 24 part. nuageux 29
Orlando 21 nuageux 29
Reno 15 nuageux 24
San Juan 23 beau 30
Tampa 19 pluie 25
Trinidad 23 part. nuageux 32
West Palm B 22 nuageux 30

Marées

CHICOUTIMI — La marée sera haute à 11h35 (3m2) et basse à 17h50 (1m4). Elle sera à nouveau haute à 23h35 (3m7) et basse à 06h40 (1m2).

LA BAIE — La marée sera haute à 11h00 (3m7) et basse à 17h05 (1m6). Elle sera à nouveau haute à 23h20 (4m2) et basse à 05h50 (1m3).

Petites annonces

POUR NOUS REJOINDRE

SECTEUR SAGUENAY	ALMA ET LES ENVIRONS	ST-FELICIEN ET LES ENVIRONS
545-4474	668-4506	679-3832

1051, boul. Talbot, Chicoutimi, G7H 5C1

TARIFS PETITES ANNONCES

Tarif en vigueur à partir du 1er janvier 1986
Une insertion de 10 mots ou moins

ANNONCES CLASSEES	QUOTIDIEN	PROGRES-DIMANCHE
1 jour	$4.25	$5.15
2 jours	$4.75	—
3 jours	$5.50	—
4 jours	$6.50	—
5 jours	$7.50	—
6 jours	$8.50	—
Chaque mot additionnel	$0.25	$0.25
Annonce en lettres majuscules	$1.75	$1.75

NO DE DEPARTEMENT	QUOTIDIEN	PROGRES-DIMANCHE
Courrier expédié aux frais de l'annonceur	$35.00	$35.00

AVIS	QUOTIDIEN Avec photo	QUOTIDIEN Sans photo	PROGRES-DIMANCHE Avec photo	PROGRES-DIMANCHE Sans photo
Décès	$35.00	$30.00	$35.00	$30.00
Remerciements	$35.00	$30.00	$35.00	$30.00
Service anniversaire	$35.00	$30.00	$35.00	$30.00

POEMES OU PENSEE EN SUPPLEMENT	QUOTIDIEN	PROGRES-DIMANCHE
	$5.00	$5.00

PRIERES AU SAINTS	QUOTIDIEN	PROGRES-DIMANCHE
	$20.00	$20.00

QUOTIDIEN

Aucune annonce classée ne peut être corrigée ou annulée après 11h30 la veille de la parution.

Aucune annonce classée ne peut être corrigée ou annulée le vendredi entre 8h30 et 13h30.

PROGRES-DIMANCHE

Aucune annonce classée ne peut être corrigée ou annulée après 16h30 le jeudi précédant la parution.

INDEX DES RUBRIQUES

CARTES DE CREDIT ACCEPTEES: VISA et MASTER CARD

IL SUFFIT DE DONNER LE NUMERO ET LA DATE D'EXPIRATION DE VOTRE CARTE

HABITATIONS

A partager (1)
A vendre ou à louer (2)
Bâtisses commerciales (3)
Bloc appartements (4)
Chalets à vendre (5)
Chalets à louer (6)
Chambres à louer (7)
Commerces à vendre (8)
Commerces à louer (9)
Condominiums à vendre (10)
Condominiums à louer (11)
Fermes à vendre (12)
Garages à vendre (13)
Garages à louer (14)
Locaux à louer (15)
Logements à louer (16)
Maisons à vendre (17)
Maisons à louer (18)
Maisons mobiles à vendre (19)
Maisons mobiles à louer (20)
Terrains à vendre (21)
Terrains à louer (22)

VEHICULES

Autos à vendre (30)
Avions à vendre (31)
Bateaux à vendre (32)
Camions à vendre (33)
Machinerie (34)
Motos à vendre (35)
Motoneiges à vendre (36)
Pièces et accessoires (37)
Remorques (38)
Roulottes à vendre (39)
Roulottes à louer (40)
Souffleuses à vendre (41)
Tracteurs à vendre (42)
Véhicules divers (43)

EMPLOI-ENSEIGNEMENT

Enseignement - Cours (50)
Occasion d'affaires (51)
Offres de services (52)
Personnel demandé (53)

DIVERS

A donner (60)
A vendre ou à échanger (61)
Ameublement (62)
Animaux à vendre (63)
Bois de chauffage (64)
Camping (65)
Coin du bébé (66)
Demandé (67)
Divers (68)
Equipement de bureau (69)
Equipement commerce et rest (70)
Musiques et accessoires (71)
Ordinateurs et jeux (72)
Perdu et retrouvé (73)
Photos et vidéo (74)
Poêles à bois (75)
Sport, chasse et pêche (76)
Vacances, voyages (77)
Vêtements (78)

AVIS A NOS ANNONCEURS

PROGRES-DIMANCHE OU LE QUOTIDIEN ne se tient pas financièrement responsable des erreurs typographiques pouvant survenir dans les textes publicitaires, mais il s'engage à reproduire la partie du texte où se trouve l'erreur. Les annonceurs sont priés d'alerter le plus tôt possible le journal, dès qu'ils noteront des erreurs semblables dans leurs textes publicitaires. Le journal se réserve cependant le droit de refuser toute publicité ne convenant pas avec sa politique.

DE PLUS:

Nos annonceurs sont priés de prendre note que toutes les annonces doivent être publiées en conformité avec la Loi sur la protection du consommateur, article 242, qui stipule: «Aucun commerçant ne peut, dans un message publicitaire, omettre son identité et sa qualité de commerçant», ainsi que la charte des droits et libertés de la personne qui stipule que:

10- Toute personne a droit à la reconnaissance et à l'exercice, en pleine égalité, des droits et libertés de la personne, sans distinction, exclusion ou préférence fondée sur la race, la couleur, le sexe, la grossesse, l'orientation sexuelle, l'état civil, l'âge sauf dans la mesure prévue par la loi, la religion, les convictions politiques, la langue, l'origine ethnique ou nationale, la condition sociale, le handicap ou l'utilisation d'un moyen pour pallier à ce handicap.

Il y a discrimination lorsqu'une telle distinction, exclusion ou préférence a pour effet de détruire ou de compromettre ce droit.

10-1 Nul ne doit harceler une personne en raison de l'un des motifs visés dans l'article 10.

11- Nul ne peut diffuser, publier ou exposer en public un avis, un symbole ou un signe comportant discrimination ni donner une autorisation à cet effet.

* Toutes les annonces classées sont payables à l'avance.

La Direction

LE QUOTIDIEN
DU SAGUENAY-LAC-SAINT-JEAN

TARIF D'ABONNEMENT

LIVRAISON PAR PORTEUR:
$2.50 par semaine

Rtes motorisées $3.00
Dans les dépôts: $0.45 la copie

PAR LA POSTE:
Saguenay-Lac-St-Jean:

3 mois	$ 45.00
6 mois	$ 80.00
1 an	$175.00

Autres régions du Canada:

6 mois	$ 87.50
1 an	$175.00

Pays étrangers:

6 mois	$100.00
1 an	$200.00

Autorise comme envoi postal de deuxième classe, ministère des Postes et port payé en numéraire. No d'enregistrement 3213.

Dépôt légal: Bibliothèque Nationale du Québec.

A partager (01)

CHICOUTIMI: logement à partager, près des centres d'achats. Tél.:545-0959, 543-2740.

A vendre ou à louer (02)

CHICOUTIMI: duplex 7½ pièces, au 990 du Royaume, sous-sol fini, libre immédiatement, grand terrain, garage, chauffé, éclairé, et logement 4½, chauffé, éclairé, conviendrait pour garderie, tél.:548-3039.

JONQUIERE: à prix d'aubaine, du propriétaire, à vendre ou à louer, maison avec grand logement, bas de maison, 6½, armoires et plancher en chêne, éclairé, garage, près cégep, libre immédiatement. 2679, St-Dominique. Logement 3½ déjà loué. Tél.:543-2199 après 18h00, 549-7379 jour.

Bâtisses commerciales (03)

RECHERCHE BATISSE COMMERCIALE, BONNE RENTABILITE, BIEN SITUEE. AGENTS S'ABSTENIR. TEL.:696-4455.

AVIS IMPORTANT

Nous avisons tous nos clients qui auront à se servir d'un numéro de département pour leur publicité dans les annonces classées ou carrières et professions qu'ils devront faire parvenir un accusé de réception à tous(tes) les candidats(es) qui auront postulé un emploi et ce, dans les quinze jours suivant la fermeture du poste.

A défaut de se conformer à cette directive, nous nous réservons le droit de divulguer l'identité de l'annonceur.

Ceci est devenu obligatoire dû aux très grands nombres de plaintes provenant des postulants(es)

LA DIRECTION

Blocs appartements (04)

BLOC 4 logements, excellente condition de financement, pour informations: 545-4298.

Chalets à vendre (05)

CHALET 4 saisons, rue des Chalets, Lac Docteur, St-Honoré, prix à discuter. Tél.:548-6428.

FALARDEAU: lac Gamelin, chalet accessible à l'année, meublé, eau, électricité, prix: $8,000.00. Tél.:545-9113, 544-6445.

RANG DES ILES, St-Gédéon: chalet à vendre. Tél.:668-6872.

SHIPSHAW: Route Brassard, directement du propriétaire, chalet habitable à l'année 10 kilomètres de Chicoutimi, 10 kilomètres de Jonquière, site enchanteur, lac, jardin, four à pain, foyer, garage, $35,000.00. Tél.:543-8615, après 16h00.

ZEC MARS-MOULIN: chalet 24x30, isolé, meublé, propane, $11,500.00; aussi: motoneige MIRAGE 1980, état neuf, $750.00; tél.:544-6871, 544-6710.

Chalets à louer (06)

GRAND CHALET, 3IEME LAC CLAIR, SUR GRAND CHEMIN, OUVERT A L'ANNEE, $400.00 PAR MOIS, NON CHAUFFE, NON ECLAIRE, POUR L'HIVER SEULEMENT, LIBRE IMMEDIATEMENT. TEL.:HEURES DES REPAS, 549-8910, 549-4322 LAISSEZ MESSAGE.

Chambres à louer (07)

CHICOUTIMI: 370, Bégin, libre immédiatement, tél.:543-0636.

CHICOUTIMI: chambre à la semaine ou au mois. INF.: Château Champlain, 306, Labrecque. Tél.:543-9003.

CHICOUTIMI: arrière polyclinique et Place-du-Royaume, neuf, moderne, très grand, laveuse, sécheuse, cuisine commune. Tél.:543-6888, 549-9792.

CHICOUTIMI: voisin McDonald, spécial $38.00/semaine, entrée indépendante, stationnement, inf.:696-0157, 545-7125.

CHICOUTIMI: près cégep et université, deux chambres, entrée indépendante, cuisine communautaire, $145.00 par mois. Tél.:après 17h00, 696-0754.

CHICOUTIMI: arrière Place Saguenay, chambre neuve, $36.00 par semaine. Tél.:545-6588.

CHICOUTIMI: près cégep, hôpital, université, entrée indépendante, cuisine. $35.00 par semaine. Inf.:549-3372.

CHICOUTIMI: chambre, dans maison neuve, 1650, Bégin, près boulevard Barrette, avec cuisine, salle de bains, entrée indépendante, pas de stationnement, arrêt d'autobus en face, non fumeur de préférence. Tél.:549-5060.

CHICOUTIMI: près du cégep, cuisine commune, salle de lavage. Tél.:696-3650, 545-6370.

CHICOUTIMI: près cegep et université, très belle chambre, cuisine commune, literie et nécessaire de cuisine fournis, entrée indépendante, tél.:543-0970.

CHICOUTIMI (Quartier Murdock): chambres idéales, eau courante, poêle et frigo individuels, entrée indépendante, stationnement. Tél.:549-3594.

CHICOUTIMI: près centres d'achats, $40.00 par semaine, réfrigérateur personnel, chambre état de neuf. Tél.:545-0959, 543-2740.

CHICOUTIMI-NORD: chambre avec pension, de préférence pour personne âgée. Tél.:543-5901.

CHICOUTIMI: jolie garçonnière, chauffée, éclairée, meublée, tapis neuf, très propre, entrée indépendante, cuisinette, 2313, boul. Talbot. Tél.:549-5908.

CHICOUTIMI-NORD: chambre à louer; aussi: équipement d'hockey à vendre, tél.:543-8697.

JONQUIERE: grande chambre, prix: $35.00, peut être en occupation pour deux personnes, $30.00 par personne, au 2566 St-Hubert, entrée indépendante, cuisine commune. Tél.:542-3408.

JONQUIERE: chambre simple ou double, conviendrait pour étudiant(e), située près cegep, tél.:695-0545.

JONQUIERE: entrée indépendante, stationnement, près McDonald's, cuisine commune. Tél.:547-4316, 547-0836.

JONQUIERE: Près Cégep, avec cuisine commune, entrée indépendante, tél.:547-6163.

NOUVEAU! NOUVEAU! 310 Scott, Alma, chambre rénovée à neuf, services de cuisinette, de buanderie, de câble télévision, entrée indépendante. Tél.:668-6925 demandez Claudette, 668-5595 demandez Johanne.

Commerces à vendre (08)

ARVIDA: secteur Dubose, casse-croûte, bonne clientèle établie, très propre. INF.: Charlotte Girard, Trust Général, 543-5511, 549-1418.

CHICOUTIMI: garage de peinture et débosselage, bonne rentabilité. Tél.:696-1722, soir et fin de semaine: 543-1829.

CHICOUTIMI: centre-ville, bon chiffre d'affaires, idéal pour esthétitienne, tél.:545-2906, après 17h00.

JONQUIERE: dépanneur, directement du propriétaire, avec résidence. Prix à discuter. Tél.:547-2313.

Commerces à louer (09)

GARAGE à louer, 400 pi.car., $125.00 par mois. Tél.:543-3767.

RESTAURANT tout équipé, 34 places, secteur Arvida, déjà en opération, libre immédiatement. Personne sérieuse seulement. Tél.:548-6724, 548-2281.

Condo. à louer (11)

FLORIDE, POMPANO: endroit tranquille, avec piscine, près des services, golf, tennis, restaurants, libre de septembre au milieu de décembre, et à partir de janvier. Tél.:545-0698.

JONQUIERE: condominium neuf, à vendre ou à louer, sur 3 étages, 2 grandes chambres, 2 salles de bains, entrée indépendante. Tél.:547-5286.

Garages à vendre (13)

A-LOUER-OU-A-VENDRE, abris d'auto en toile, directement du manufacturier. Aussi: réparations. Tél.:549-7949.

REMISE en bois 10'x12', finition cèdre, $1,400.00 réduit: $875.00. Tél.:543-0174.

Locaux à louer (15)

CHICOUTIMI: (3 mois gratuit) 650 pi.car. centre-ville, chauffé, éclairé, gigieurs, inf.: Château Champlain, 543-9003.

CHICOUTIMI-NORD: rue St-Ambroise, près du Pont, deux locaux commerciaux, grandeur: 35'x70' et 63'x50', à l'épreuve du feu, avec porte 14' hauteur, libres 1er décembre. Tél.:673-4460, 543-3376.

CHICOUTIMI: local commercial, conviendrait pour jeune médecin, au mois ou à l'année, centre-ville, 307, Labrecque. Tél.:543-3942, 543-5291.

CHICOUTIMI: local commercial pourrait très bien servir pour petite boucherie, charcuterie, coiffeur-barbier, couturière ou autre. Si intéressé, tél.:549-1443.

CHICOUTIMI-NORD: local pour entrepôt ou atelier, tél.:545-9325.

ENTREPOTS A LOUER pour bateau, campeur, auto, une 30x60, 12' de haut, une 50x50, 19' de haut, libres, tél.:544-2148, 545-6451.

JONQUIERE: local commercial, sur boulevard Harvey, site idéal. Tél.:547-4505, de 8h00 à 16h00, sur semaine.

JONQUIERE: local commercial, 12x24, avec sous-sol, chauffé, éclairé, $275.00, tél.:544-8410.

A LOUER

ESPACE POUR BUREAUX ENVIRON 3,500 PIEDS CARRES

Disponible immédiatement. Système de climatisation installé. **Prix à discuter.**

Conviendrait à plusieurs genres d'entreprises ou professionnels.

POUR INFORMATION:

Le Progrès du Saguenay

Division du Groupe Unimédia Inc

A/s M. Jacques Larouche, contrôleur
1051, boul. Talbot
Chicoutimi, P.Q. — G7H 5C1
Tél.: 545-4474

JONQUIERE: local pour boutique ou bureau, tapis, chauffé, éclairé, voisin gare d'autobus Voyageur, tél.:547-2106 ou soir:542-0471.

LA-BAIE: LOCAL COMMERCIAL, CENTRE-VILLE, SECTEUR BAGOTVILLE. TEL.:544-6639.

LOCAUX COMMERCIAUX situés Chicoutimi-Nord et Ville-de-la-Baie, complètement aménagés, chauffés, éclairés. Tél.:544-6233, 545-6370.

RIVIERE-DU-MOULIN: local environ 1,000 pieds, pour entrepôt ou petite entreprise. Tél.:543-2303.

Logements à louer (16)

ARVIDA: près Roussillon, garçonnière 2½, chauffée, éclairée, entrée indépendante, tél.:548-3957.

NOVEMBRE GRATUIT

CHICOUTIMI: 1291-1283, boul. Renaud, 3½ pièces, meublé, eau chaude, très propre, peinture neuve, conciergerie, stationnement.

TEL.: 696-2923

ARVIDA: grand 4½ pièces, chauffé, non éclairé, libre immédiatement. Tél.:548-1646.

ARVIDA: près Manoir du Saguenay, 4½, libre immédiatement, tél.:548-2175, 548-9023.

ARVIDA: 1772, Ampère, 3½, meublé, chauffé, éclairé, eau chaude fournie, aussi: 5½, chauffé, non éclairé, avec sous-sol, $400.00. Tél.:547-6114.

RIVIERE-DU-MOULIN: 4½ pièces, chauffé, éclairé. $385.00 par mois. Inf.: G. Bergeron, 543-5343.

ARVIDA: 2½, chauffé, meublé, éclairé, tapis, libre. Tél.:548-9618.

ARVIDA: 2260 Cousineau, demi-sous-sol, très beau 4½, tapis mur à mur, chauffé, éclairé, libre 1er décembre, $375.00 par mois. Tél.:548-7620.

ARVIDA: 2753, De Lasalle, 4½, chauffé, non éclairé, libre immédiatement, tél.:547-0583, après 17h00.

ARVIDA: 3½, chauffé, éclairé, eau chaude fournie, $333.00 par mois, libre immédiatement. Tél.:547-8667, 547-5807.

1 MOIS GRATUIT LOGEMENT A LOUER

VILLE DE LA BAIE: rue Perron et des Saules, 3½ pièces, meublé ou non, accès contrôlé, libre immédiatement. Inf.: Mme J. Côté, 544-7152 ou G. Martel, 545-1515.

ARVIDA: 3½, chauffé, éclairé, semi-meublé, tapis, $250.00, libre immédiatement. Tél.:548-4294.

ARVIDA: 3½, neuf, non chauffé, non éclairé, non meublé, $265.00, tél.:548-3909 JOcelyne.

ARVIDA: 3½ pièces, près des écoles, garderie, centre-ville. Tél.:548-1035.

ARVIDA: 4½ neuf, stationnement, remise extérieure, insonorisé, premier plancher, quartier St-Philippe, $425.00 par mois. Tél.:548-7948.

ARVIDA: UN OU DEUX MOIS GRATUITS, 2½, 3½, 4½, 5½, chauffés, éclairés, libres immédiatement. Tél.:548-7478, 547-5286.

A LOUER
1 MOIS GRATUIT

CHICOUTIMI-NORD: Quartier Ste-Claire, 3 logements, 4½ pièces, entrée laveuse et sécheuse, $375.00 par mois.

Inf.: 543-0963 ou 543-6877

A TROIS MILLES de la base: 5½ pièces, moderne, libre 1er novembre, $300.00 par mois. Tél.:549-0511 après 17h00, 696-0642.

BEL APPARTEMENT tranquille, 4½, libre immédiatement, quartier Hamel-Fradette, $395.00, UN MOIS GRATUIT. Tél.:696-0927, 549-1741.

CHICOUTIMI: PLACE PERIBONKA: NOUVEAU SITE DOMICILIAIRE, GRANDS 4½, 5½, PLANCHERS BETON, EAU CHAUDE FOURNIE, CONCIERGERIE, REMISE INTERIEURE, ENTREE LAVE-VAISSELLE, TEL.:543-5141, 549-7434.

CHICOUTIMI: 1½ pièce, arrière Place-Saguenay, meublé, tél.:696-4455, 549-0691.

1 MOIS GRATUIT ET POSSIBILITE DE SUBVENTION

VILLE DE LA BAIE: près nouvelle usine Alcan.
CHICOUTIMI: arrière Place du Royaume, près de l'université, centre-ville.

LOGEMENTS: 3½-4½-5½
TELS: 543-9670 - 543-1946

CHICOUTIMI: 3½, 4½, libres immédiatement, 605, Taché, chauffés, eau chaude incluse, $325.00. Tél.:B.Picard, 543-7771.

CHICOUTIMI: 4½ PIECES, QUALITE TRES SUPERIEURE, PRES DES CENTRES D'ACHATS, TRES BAS PRIX. TEL.:549-9405, 545-0908.

CHICOUTIMI: beaux grands 3½, 4½, avec porte-patio, balcon, piscine extérieure, stationnement indépendant, meublés, semi-meublés, ou non meublés, rue Thérèse-Casgrain, près université et centres d'achats. Tél.:Duchesne & Tremblay meubles, 543-1435, 696-4672, 545-7620, 696-4127.

CHICOUTIMI: 3½, près université, meublé, éclairé, chauffé, libre immédiatement, UN MOIS GRATUIT. Tél.:543-9147, 696-0351, 547-5286.

CHICOUTIMI: Les Appartements Abeille Inc., 3½, semi-meublé, 1213, Adélard-Plourde, deux minutes de Place du Royaume, libre 1er novembre. Information, Jean-Rock Girard, 543-6484, 545-1515.

«HABITATIONS DU HAVRE SAGUENAY»

LOGEMENTS NEUFS
A LOUER 3½ - 2½

Libres immédiatement.
TELS: 543-9670 - 543-1946

CHICOUTIMI-NORD: Vimy, 5½, ey 4½, non chauffé, non éclairé, libre immédiatement. UN MOIS GRATUIT. Tél.:549-3189, 543-9147.

CHICOUTIMI-NORD: rue Colbert, 4½, non chauffé, non éclairé, libre immédiatement, UN MOIS GRATUIT. Tél.:543-9147, 543-1563, 547-5286.

CHICOUTIMI-NORD: grand 4½, neuf, avec remise extérieure, situé 2013, boulevard Tadoussac, tél.:543-5741, 673-7243.

CHICOUTIMI: VOISIN de PLACE SAGUENAY, 3½, sous-sol moderne, chauffé, éclairé, entrée laveuse-sécheuse, remise extérieure, calme, $330.00/mois, tél.:543-7550.

CHICOUTIMI: 4½, semi-meublé ou non, situé 658, Sidenham, près de l'hopital, Cégep, Université, tél.:549-1703.

CHICOUTIMI-NORD: 4½ pièces, bien situé, immense foyer, 162 rue Orléans, $340.00, chauffé, éclairé. Tél.:673-3600.

CHICOUTIMI: 3½, meublé, chauffé, éclairé, des Crécerelles, près Place du Royaume, libre immédiatement, $340.00, aussi avec balcon et porte-patio. Tél.:549-5149, 549-0403.

CHICOUTIMI: à voir, grand demi-sous-sol, 5½, très propre, arrière Place du Royaume, libre immédiatement, $375.00 non chauffé, non éclairé, tél.:543-5580.

CHICOUTIMI-NORD: grand 5½, moderne, repeint à neuf, libre. Tél.:543-6755.

CHICOUTIMI: 3½, fini moderne, rue Lapointe, $260.00 par mois, non chauffé, non éclairé. Tél.:696-2193 soir.

CHICOUTIMI: 4½, très grandes pièces, tapis, très propre, libre vers 15 novembre, $435.00 par mois, chauffé, eau chaude fournie, UN MOIS GRATUIT. Tél.:543-9705.

CHICOUTIMI: A PROXIMITE CENTRES D'ACHATS, 4½, 5½, TROIS MOIS GRATUITS, POSSIBILITE BAIL DEUX ANS AU MEME PRIX SI DESIRE. TEL.:545-0556.

CHICOUTIMI: LOGEMENT SEMI-MEUBLE OU MEUBLE, 4½, 1405 BOULEVARD RENAUD A RIVIERE-DU-MOULIN. $285.00 PAR MOIS, STATIONNEMENT, BALCON, 1ER ETAGE, NON CHAUFFE, AUSSI 3½ MEUBLE, STATIONNEMENT 1ER ETAGE, RUE DES GRANDS-DUCS, PRES CENTRES D'ACHATS, $295.00 PAR MOIS, TEL.:549-8910, 549-4322 LAISSER MESSAGE.

CHICOUTIMI: 4½, repeint, stationnement, novembre demi-prix, tél.:696-3493 après 17h00.

CHICOUTIMI-NORD: 1528 boul. Tadoussac, 4½, porte-patio, libres, $340.00 non chauffés, non éclairés, tél.:543-5324.

CHICOUTIMI-NORD: 5½ pièces, rez-de-chaussée, $370.00 par mois, chauffé. Tél.:543-2130, 543-7358.

CHICOUTIMI-NORD: 5½ pièces, rez-de-chaussée, $370.00 par mois, chauffé. Tél.:543-2130, 543-7358.

CHICOUTIMI-NORD: à sous-louer, grand 5½, chauffé, éclairé, remise intérieure, $475.00, tél.:543-4654, 547-4818.

CHICOUTIMI: 6½, planchers bouleau, très propre, centre-ville, libre immédiatement, $375.00, tél.:543-8076, 549-2696.

CHICOUTIMI-NORD: 223 Ste-Marie, grand 4½, chauffé, eau chaude fournie, stationnement, tél.:543-1753.

CHICOUTIMI: 22, William ouest, grand 5½ pièces, $350.00 mensuel, libre immédiatement. Tél.:543-1753.

CHICOUTIMI-NORD: 5½, situé 32, rue Marie-France, non chauffé, non éclairé, remise, stationnement pour 2 autos, libre immédiatement, $395.00. Un mois gratuit. Tél.:543-9337.

CHICOUTIMI: 5½, PLACE DU ROYAUME, DANS MAISON 2 LOGEMENTS, REMISE, TERRAIN, ENTREE, $425.00. TEL.:543-3767.

CHICOUTIMI: avenue Nio, 4½, rénové récemment, non meublé, non chauffé, non éclairé, entrées laveuse sécheuse. Tél.:696-2313, 696-4393.

CHICOUTIMI: 1153, Côte Réserve, 4½, non chauffé, non éclairé. Tél.:549-9674.

CHICOUTIMI: MODERNE, 3½, MEUBLE, CHAUFFE, ECLAIRE, REMISE INTERIEURE, 1,000 PIEDS DE PLACE DU ROYAUME, IDEAL POUR PERSONNE RECHERCHANT TRANQUILITE. LIBRE IMMEDIATEMENT ET JANVIER. TEL.:549-6050, 543-7503.

CHICOUTIMI: UN MOIS GRATUIT, 5½, peinturé, 64, rue Paquette, vue panoramique. Tél.:545-8083.

CHICOUTIMI: GRAND 4½, MAISON NEUVE, ENTREE INDEPENDANTE, 2 MINUTES CENTRES D'ACHATS ET CENTRE-VILLE. PRIX SPECIAL. TEL.:696-1661, 543-0221.

CHICOUTIMI: 4½, propre, $250.00, non chauffé, non éclairé, possibilité semi-meublé. Tél.:543-0439 laissez message si absent.

CHICOUTIMI: logement moderne, dans nouvelle maison, comprenant: 4½ pièces, tapis à la grandeur, non chauffé, $425.00 par mois, situé près centres d'achats. Tél.:543-5580. 1082, Joseph-Dandurand.

CHICOUTIMI: grand 4½, non chauffé, non éclairé, près cégep, université, $365.00 par mois. Libre 1er novembre. Tél.:543-2153.

CHICOUTIMI: non loin du cégep et université, 2½ pièces, meublé, chauffé, éclairé, tapis, libre immédiatement, $275.00. Tél.:549-7788.

CHICOUTIMI: 386, J.R. Théberge, 3½, entrée indépendante, entrées laveuse, sécheuse, non chauffé, non éclairé, $275.00, tél.:543-2929.

CHICOUTIMI-NORD: grand 4½, chauffé, éclairé, tapis, maison privée, prix spécial. TEL.:543-3400.

CHICOUTIMI: 5½ pièces, (maison), moderne, non chauffé, non éclairé, 1431, des Maristes, $500.00, libre 1er janvier 1987. Tél.:544-8123.

CHICOUTIMI: 5½, $325.00 par mois, remise extérieure. Tél.:549-7486, 543-7295.

CHICOUTIMI-NORD: à sous-louer 5½, non chauffé, non éclairé, eau chaude fournie, $350.00, libre 1er novembre. Tél.:549-8843.

CHICOUTIMI-NORD: boulevard Ste-Geneviève, 3½, haut de maison, tapis, entrée indépendante entretenue, $280.00 chauffé, libre immédiatement, tél.:545-6798, jour ou 696-2541, soir.

CHICOUTIMI: Price Est, 2½, meublé, eau chaude fournie, stationnement, buanderie commune, libre 1er novembre, tél.:543-1753.

CHICOUTIMI: 3½, chauffé, avec remise, stationnement, boulevard Saguenay ouest. Tél.:544-2428, après 17h00.

CHICOUTIMI: grand 6½, $460.00 par mois, prix négociable, libre immédiatement. Tél.:543-5469.

CHICOUTIMI: 643, St-Paul, 3½ pièces, prix réduit. Tél.:549-8471.

CHICOUTIMI: 3½, meublé, chauffé, éclairé, propre, près université. Prix réduit. Tél.:545-4564, 549-3372.

CHICOUTIMI: 3½, meublé, chauffé, près centres d'achats et université, libre 1er novembre. Tél.:543-9610, 548-1265.

CHICOUTIMI-NORD: 4½ à sous-louer, chauffé, eau chaude fournie, $310.00, libre immédiatement. Tél.:545-2238, 543-1538 demandez Guylaine.

CHICOUTIMI-NORD: cap St-François, 4½, chauffé, non éclairé, libre immédiatement, prix à discuter. Tél.:543-9444.

CHICOUTIMI: centre-ville, 314, Jacques-Cartier, très grand 4½, complètement rénové, rez-de-chaussée, stationnement, $375.00 non chauffé, non éclairé. Tél.:696-1523, après 17h00 sur semaine.

CHICOUTIMI: grand 4½, neuf, armoires modernes, fenêtres à manivelles, $380.00, libre immédiatement, tél.:696-0981.

CHICOUTIMI: 3½, meublé, $325.00; 6½, non meublé, $450.00; tous non chauffé, non éclairé, 62, Lorne est. Tél.:549-3446, 543-7044.

CHICOUTIMI: 2½, tout compris, 677, Ste-Anne. Tél.:545-0541.

CHICOUTIMI: beau 3½, neuf, prix à discuter. Tél.:696-1229.

CHICOUTIMI: 4½, non meublé, rue Adélard-Plourde, libre 1er novembre. Tél.:696-3607, 545-3999 demandez Marc.

CHICOUTIMI: 3½ PIECES, CHAUFFE, EAU CHAUDE FOURNIE, NON MEUBLE, PRES CENTRES COMMERCIAUX, RUE DES CHAMPS-ELYSEES. TEL.:545-1313, 543-7750.

CHICOUTIMI-NORD: 2½, chauffé, meublé, éclairé, près des services, $250.00. Tél.:545-0512.

A VOIR
DIRECTEMENT DU MANUFACTURIER
Salle de démonstration
1442, Cyrille-Vaillancourt — Chicoutimi
Stores vénitiens minis, horizontaux et verticaux
Réparation de tout genre
POUR ESTIMATION
Fernand Tremblay, 543-0432 ou 549-5732

CHICOUTIMI: 4½ pièces, chauffé, éclairé, très grand. Tél.:549-8531, 543-8891.

CHICOUTIMI: 194, Dubuc, 2½, chauffé, éclairé, meublé, $240.00. Tél.:543-5724.

CHICOUTIMI: 3½, meublé, chauffé, éclairé, rue Labrecque, près cégep, université, $340.00, libre 1er novembre. Tél.:544-8410, 544-2272.

CHICOUTIMI-NORD: 4½, chauffé, éclairé, porte-patio, stationnement, déneigé, fini moderne, très propre, rue St-Gérard, tél.:543-8052.

CHICOUTIMI: 5½, repeint, libre, $200.00, s'adresser au 233, Bossé. Tél.:543-4258.

CHICOUTIMI-NORD: A sous-louer, 3½, meublé ou non, chauffé, éclairé, $300.00, au 372, Delisle, tél.:545-9995, 543-4051.

CHICOUTIMI-NORD: 4½, chauffé, eau chaude fournie, déneigement compris, près du nouveau Canadian Tire. Tél.:696-0725.

CHICOUTIMI: très grand 5½, plus sous-sol fini, non chauffé, non éclairé, $400.00 par mois. Tél.:696-4047, 673-3774.

CHICOUTIMI-NORD: Ste-Claire, grand 4½, construction neuve, prêt le 10 décembre, $300.00, tél.:549-5304.

CHICOUTIMI: grand 5½, rue Tessier, centre-ville, garage, avec sous-sol, chauffé, $550.00 par mois. Tél.:543-3357 heures d'affaires.

LOGEMENTS A LOUER
2½-3½-4½-5½-6½
Près de Place du Royaume, du cégep et de la polyclinique Saguenay, non meublés, semi-meublés ou meublés. Service de conciergerie et piscine extérieure, porte-patio, balcon.
549-9983
543-7935 - 696-0727

CHICOUTIMI: garçonnière, meublé, chauffé, éclairé, entrée indépendante, centre-ville, tél.:543-8183.

CHICOUTIMI: à sous-louer, 3½ pièces, chauffé, éclairé, eau chaude fournie, stationnement, service de conciergerie, $342.00 par mois, libre 1er décembre. Tél.:696-1345.

CHICOUTIMI-NORD: 4½, non chauffé, non éclairé, sous-sol, $265.00. Tél.:543-9371.

CHICOUTIMI: à sous-louer, 4½, sur 2 paliers, dans maison privée, quartier des Oiseaux, $450.00, non chauffé, non éclairé. Tél.:696-2590, 549-2790.

CHICOUTIMI: 3½, meublé, chauffé, éclairé, en novembre ou 1er décembre. Tél.:545-7528.

CHICOUTIMI: 3½, chauffé, non meublé, 1314, boulevard Saguenay est, $250.00 par mois. Tél.:549-8492.

CHICOUTIMI: arrière Place Saguenay, 3½, chauffé, meublé ou semi-meublé, eau chaude fournie, refait à neuf, libre immédiatement, $325.00, tél.:547-5875, 542-4614.

LOGEMENT A LOUER

JONQUIERE: grand 4½ pièces, près de centre d'achats. Stationnement, service de conciergerie, porte-patio, libre immédiatement. Chauffé, éclairé. $390.00/mois.

TELS:
547-1456 547-5286

CHICOUTIMI: Côte-Réserve, demi-sous-sol, 4½, chauffé, eau chaude fournie, $275.00. Tél.:549-6451.

CHICOUTIMI: A sous-louer, 3½, meublé, eau chaude fournie, non chauffé, non éclairé, $285.00, tél.:696-2446, après 18h00 sur semaine.

CHICOUTIMI: 3½, SEMI-MEUBLE OU NON, TRES PROPRE, CHAUFFE, ECLAIRE, LIBRE IMMEDIATEMENT, $275.00 PAR MOIS. TEL.:543-1283, 549-9343, 696-4205, 545-6187.

CHICOUTIMI-NORD: 4½, libre immédiatement, peinturé à neuf. Tél.:543-8067, après 4h00.

CHICOUTIMI: 5½, chauffé, éclairé, porte-patio, piscine, stationnement déblayé avec prise, conciergerie, propre, calme, paysagé, secteur Angoulême. Libre maintenant. Seulement $435.00 mensuel. Tél.:545-2646.

TROIS MOIS GRATUITS ARVIDA:
rue Dubose, proximité de la 170. Grand 4½, repeint à neuf. Libre immédiatement. Possibilité de bail de 2 ans sans augmentation.
Tél.: 549-6418

CHICOUTIMI: LUXUEUX 4½ NEUF, 560, DES CRECERELLES, ESPACE DE RANGEMENT, BALCON, PORTE-PATIO, SERVICE DE CONCIERGERIE AVEC AUTOBUS, PRES DES CENTRES D'ACHATS. TEL.:549-9695, 549-3775.

CHICOUTIMI: secteur Côte Réserve, sous-sol, grand 3½, chauffé, éclairé, remise extérieure, repeint à neuf, grande vitrine, bien éclairé, $300.00, tél.:549-5960, 543-4283.

CHICOUTIMI: 4½, très beau, moderne, $378.00, chauffé, éclairé, sur Angoulême. Tél.:545-7408, 545-0733, 549-7994, demandez Marlène.

CHICOUTIMI: grand 4½, chauffé, éclairé, premier étage, dans maison privée, quartier polyclinique. Tél.:543-1898, 549-9240.

CHICOUTIMI: Côte Réserve, grand 3½, $250.00 par mois. Tél.:543-4599.

CHICOUTIMI: 725, Jolliet et 708, rue Alma, 4½ et 2½, chauffés, éclairés, $400.00 et $270.00, libres 1er novembre. Tél.:545-9549.

CHICOUTIMI: moderne, avec superbe vue, 4½ pièces. Tél.:543-6835.

CHICOUTIMI-NORD: 30 Marie-France, 5½, repeint à neuf, libre 1er décembre, un mois gratuit, $415.00, tél.:543-9337.

CHICOUTIMI-NORD: 4½, demi-sous-sol, semi-chauffé, $335.00, tél.:545-1464.

CHICOUTIMI: 3½, stationnement, entrées laveuse sécheuse, repeint, tapis, $260.00. Tél.:543-7093.

CHICOUTIMI: 4½ pièces, chauffé, non éclairé, deuxième étage, libre 1er novembre, $350.00. Tél.:545-1355.

CHICOUTIMI: près polyclinique, université, 3½, rez-de-chaussée, non meublé, non chauffé, $295.00 par mois. Tél.:696-3520.

CHICOUTIMI-NORD: grand 4½, $370.00, chauffé, eau chaude fournie, libre immédiatement. Tél.:543-1378.

DEUX MOIS GRATUITS: à sous-louer pour 10 mois, 4½, neuf, style condo, situé 1241, app.3 Adélard-Plourde, Chicoutimi, arrière PLACE DU ROYAUME, libre immédiatement, $460.00. Visiter, tél.:543-1003, 545-8624.

FACE AU CENTRE DES DONNEES FISCALES, logement 4½, construction neuve et moderne, libre immédiatement. Tél.:jour: 542-6438, soir: 542-9606.

JONQUIERE: 5½, non chauffé, non éclairé, libre immédiatement, tél.:547-1456, 547-5286.

JONQUIERE: 3½ pièces, meublé, chauffé, éclairé, libre immédiatement. Tél.:547-1456, 547-5286.

JONQUIERE: Groupe l'Oasis, 4½, spacieux, modernes, près cégep, chauffés, eau chaude fournie, local de rangement à l'intérieur du logement, service de conciergerie à plein temps. La propreté de nos immeubles et l'environnement bien aménagé vous assure un logement des plus confortable. Libres immédiatement. Tél.:547-4373, 548-6315.

JONQUIERE: 2 MOIS GRATUITS, grand 4½, libre immédiatement. Tél.:547-1456, 547-5286.

JONQUIERE: grand 4½, non chauffé, non éclairé, un mois gratuit. Tél.:après 18h00, 542-8792.

JONQUIERE: quartier des Oiseaux, grand 4½, neuf, avec porte-patio, non chauffé, non éclairé, $375.00, $390.00. Tél.:343-2982, 349-2443.

JONQUIERE: 4½ pièces, neuf, armoires mélamine, porte patio, entrée indépendante. Tél.:542-3386.

JONQUIERE: 4½ neuf, non chauffé, non éclairé, micro-ondes gratuit avec bail de deux ans. Tél.:542-6223, 547-7663.

JONQUIERE: PROMOTION UN MOIS GRATUIT SUR BAIL DE 12 MOIS, 3½ pièces, meublé, non chauffé, non éclairé, eau chaude fournie, possibilité chauffé et éclairé, libre immédiatement. Tél.:542-1136, 547-5286.

JONQUIERE: 3½, à sous-louer 8 mois, moderne, entrée indépendante, entrées laveuse sécheuse, rue De Frontenac, tél.:547-9292, 542-9408.

JONQUIERE: 4½, NEUF, LIBRE 1ER NOVEMBRE, PRES CENTRE DE DONNEES FISCALES (SECTEUR ARVIDA, ST-PHILIPPE), NON CHAUFFE, NON ECLAIRE, $375.00. TEL.:548-7909, 542-9008, DANNY OU CLAUDETTE.

JONQUIERE: 4½ pièces, chauffé, situé dans un bas, entrée indépendante, libre immédiatement, $340.00 par mois, rue de Montcalm. Tél.:542-8204, heures des repas.

JONQUIERE: 1½ pièce, entrée indépendante, près cégep, chauffé, éclairé. Tél.:547-4902.

JONQUIERE: rue Panet, grand 3½, meublé ou non, laveuse, sécheuse comprises, non chauffé, non éclairé, $325.00-mois. Tél.:547-4818.

JONQUIERE: 3½ pièces, neuf, moderne, semi-meublé, entrée indépendante, rue du Bataillon, libre immédiatement. Tél.:542-1232.

JONQUIERE: grand 3½, neuf, rez-de-chaussée, non chauffé, non éclairé, $280.00. Tél.:547-1655.

JONQUIERE: coin St-Dominique et Notre-Dame, 4½, neuf, libre immédiatement. Tél.:544-8410.

JONQUIERE: 3½, meublé, chauffé, éclairé, libre 1er décembre, $275.00 par mois. Tél.:547-6295.

JONQUIERE: 5½, $300.00; 6½, $325.00, situés à 3 milles du centre-ville, non chauffés, non éclairés, tél.:547-1572, 547-7692.

JONQUIERE: à sous-louer, 5½, $300.00, centre-ville, eau chaude fournie, stationnement et remise, libre 1er novembre, tél.:542-6433.

JONQUIERE: 3½, 4½, 5½, libres immédiatement, non chauffés, non éclairés, espace de rangement, service conciergerie, repeint, tél.:547-1063, soir et fin de semaine.

JONQUIERE: UN MOIS GRATUIT, grand 3½, boul. St-François, rénové, non chauffé, non éclairé, $275.00 par mois. Tél.:699-3864, 548-2047.

JONQUIERE: 5½, rue Ste-Famille, 2ième plancher, très propre, fini moderne, libre 1er novembre. Tél.:542-2085.

JONQUIERE: grand 4½, neuf, non chauffé, non éclairé, armoires mélamine, îlot, remise, libre immédiatement, $330.00 par mois, quartier des Peintres. Tél.:547-7298.

JONQUIERE: 4½, chauffé, libre immédiatement, tél.:547-1403, après 16h00.

KENOGAMI: 3 pièces, meublé, chauffé, éclairé, libre immédiatement, $270.00. Tél.:542-4067.

KENOGAMI: 3½, chauffé, éclairé, moderne, stationnement, libre immédiatement, personne sérieuse. A voir. Tél.:547-3143.

KENOGAMI: 3½ pièces, chauffé, éclairé, $275.00 par mois, sous-sol. Tél.:après 19h00, 542-4192.

LA-BAIE: grand 5½, non chauffé, non éclairé, 2 milles de la Base, libre immédiatement, $375.00, tél.:549-3487.

LA-BAIE: grand 3½, très propre, avec poêle, frigidaire, eau chaude fournie, tapis et remise intérieure. Tél.:544-6481.

LA BAIE: DEUX MOIS GRATUIT, 4½, 5½, situés près de la polyvalente et de l'Alcan, 3½ semi-meublé. Tél.:544-5084, 544-7601.

LA-BAIE: 2½ et 3½, meublés, chauffés, éclairés, libres immédiatement. Tél.:544-6233, 545-6370 après 17h00.

LA-BAIE: 3½, chauffé, eau chaude fournie, tapis, $285.00, situé 1ière avenue, libre 1er décembre. Tél.:544-7420, 544-3729.

LA-BAIE: 3½, 4½, meublées ou non, libres immédiatement, à partir de $250.00. Tél.:B.Picard 543-7771.

LA-BAIE: 4½, chauffé, près du palais municipal, $335.00, situé 6ième avenue, libre 1er décembre. Tél.:544-7420, 544-8578.

LA-BAIE: 4½, meublé ou non, eau chaude fournie, libre immédiatement, $275.00. Tél.:544-1673.

LATERRIERE: duplex, grand 5½, construction neuve, situé rang de l'Eglise, libre immédiatement, $400.00. Tél.:678-2752.

LATERRIERE: 2½ pièces, meublé, chauffé, éclairé, neuf, situé 6168 chemin St-Henri. Tél.:549-4803, 549-3232.

LATERRIERE: un kilomètre de la base, 5½ et 3½ non chauffés, non éclairés, libres immédiatement. Tél.:678-2428, 678-9553, 678-9977.

LATERRIERE (village): grand 5½, repeint à neuf, tapis, libre immédiatement. Tél.:678-2275.

RIVIERE-DU-MOULIN: 3½, rue du Perche, meublé, éclairé, chauffé, libres immédiatement. UN MOIS GRATUIT. Tél.:543-9147, 547-1165, 547-5286.

RIVIERE-DU-MOULIN: grand 3½, meublé, chauffé, éclairé, stationnement, tapis. Tél.:549-9400.

RIVIERE-DU-MOULIN: 2½, meublé, chauffé, éclairé, libre 1er novembre, $280.00, au 35-B, Hyppolite. Tél.:549-9717, 549-6364.

RIVIERE-DU-MOULIN: 3½, meublé, chauffé, éclairé, $355.00 mois, libre immédiatement. Tél.:545-1813, 549-4869.

RIVIERE-DU-MOULIN: 5½, $290.00, non chauffé, non éclairé, ou $345.00 chauffé, éclairé. Tél.:549-9368, 696-4417.

RIVIERE-DU-MOULIN: 135 d'Anjou, 3½, non chauffé, non éclairé, $325.00, à l'étage, tapis, rangements, stationnement. Tél.:549-4136.

RIVIERE-DU-MOULIN: deux 3½, neufs, très modernes, belle vue, non chauffé, non éclairé, $325.00 par mois. Tél.:543-2303.

RIVIERE-DU-MOULIN: grand 5½, rez-de-chaussée, rénové à neuf, plancher de bouleau et armoires neuves, peinturé, libre immédiatement, grand terrain tondu et déneigé. Tél.:696-4895, 549-2368.

RIVIERE-DU-MOULIN: demi-sous-sol 5½, frais peint, non chauffé, remise extérieure, stationnement, $330.00, libre immédiatement, mois d'octobre gratuit, tél.:696-2680.

ST-FULGENCE: 4½ pièces, neuf, à partir du 15 novembre. Tél.:674-2302.

ST-HONORE: 4½ pièces, 2043, Hôtel-de-Ville, $325.00, chauffé. Tél.:673-3600.

ST-JEAN-EUDES: 4½, non chauffé, non éclairé, $275.00 par mois. Tél.:548-8192.

ARVIDA: 1 FOUR MICRO-ONDE, 1 MOIS GRATUIT, 2 ANS SANS AVIS AUGMENTATION. 3½, 4½, 5½, chauffées, éclairées, eau chaude fournie, porte-patio, service de conciergerie à plein temps, buanderie, stationnement, libre immédiatement. Tél.: en tout temps: 548-6226, 548-8814, 548-4110, 548-9375. Heures d'affaires: 542-8127, 542-8129.

ARVIDA: deux 4½, (un chauffé), très propres, libres immédiatement. S'adresser 2720, Marquette, tél.:548-6766, 542-8019.

ARVIDA: 3½ pièces, chauffé, éclairé, meublé, stationnement, services laveuse, sécheuse, aspirateur central, tapis, libre immédiatement, $385.00 par mois. Tél.:548-2416.

CHICOUTIMI: 4½ pièces, 122, Arthur-Buies, meublé ou non, libre immédiatement, près cégep, tél.:549-5149.

CHICOUTIMI: 3½, meublé, chauffé, éclairé, 1244, Duchesne, app 40, libre immédiatement, spécial: $310.00, arrière Place Saguenay. Tél.:549-9791, 549-5149.

CHICOUTIMI: 3½, 4½, 5½, $275.00 à $360.00 par mois, meublés ou non, laveuse, sécheuse. Tél.:545-8005.

CHICOUTIMI: Place Bonnel, 4½ neuf, style condo, super insonorisé, entrée indépendante, porte-patio, prix réduit, tél.:543-9484, 549-5391.

CHICOUTIMI: 5½, construction neuve, style moderne, isolation adéquate, secteur rue Malraux, tél.:545-6687, 544-7288.

CHICOUTIMI: 2½, 3½, 4½, RUES DREAN, LORNE, SYDENHAM ET JAUFFRET, POUR INFORMATIONS: 543-8589 HEURES D'AFFAIRES.

CHICOUTIMI: A sous-louer, 2½, meublé, chauffé, éclairé, près Hopital-Cégep-Université, libre novembre, tél.:545-6753.

CHICOUTIMI: situés coin rue Fafard et Taché, logements modernes, tapis mur à mur, repeints à neuf, libres immédiatement, 5½ $415.00, 4½ $325.00, non chauffés, non éclairés. Tél.:549-6648, 545-0612.

CHICOUTIMI: 3½, meublés, chauffés, éclairés, près Place Royaume. Tél.:543-5330, 662-5340 (frais virés).

CHICOUTIMI-NORD: grands 3½, 4½, 5½, accès contrôlé, endroit tranquille, porte-patio, face à Charles-Gravel. Tél.:543-5330, 662-5340, frais virés.

CHICOUTIMI: 3½, semi ou meublé, chauffé, éclairé, près cégep, université. Tél.:rés.:549-4567, bur.:545-3115.

CHICOUTIMI: à sous-louer, 4½, très moderne, insonorisé, non meublé, non éclairé, prix réduit: $400.00. Tél.:549-9769, après 17h00.

CHICOUTIMI: 2½ et 5½, très propre, endroit tranquille, libres immédiatement, 5 minutes des centres d'achats. Tél.:548-1097, 545-0671.

CHICOUTIMI: TROIS MOIS GRATUITS, rue Georges-Vanier, 4½, 5½, repeint à neuf, entrée contrôlée, libres immédiatement. Tél.:549-6418.

CHICOUTIMI: 3½, meublé, chauffé, éclairé, 1244, Duchesne, app 40, libre immédiatement, spécial: $310.00, arrière Place Saguenay. Tél.:549-9791, 549-5149.

CHICOUTIMI: 4½, non chauffé, non éclairé, près Place Saguenay, entrée indépendante, tél.:549-5994.

CHICOUTIMI: 5½, non chauffé, non éclairé, très propre, libre 1er novembre, $290.00, tél.:543-1085.

CHICOUTIMI: 3½, chauffé, éclairé, près centre d'achat, $325.00, tél.:543-9683, 549-2856.

CHICOUTIMI-NORD: 3½, chauffé, éclairé, libre immédiatement, 261, St-Ephrem, $300.00. Tél.:543-0048.

CHICOUTIMI: boul. Université, 3½, rez-de-chaussée, tapis, libre immédiatement, $225.00, tél.:543-4940.

CHICOUTIMI: BEAU GRAND 4½, NON MEUBLE, EAU CHAUDE FOURNIE, AVEC DOUBLE BALCON, TRES PROPRE, BIEN SITUE, STATIONNEMENT, LIBRE IMMEDIATEMENT. TEL.:543-1283, 545-6187, 696-4205, 549-9343.

CHICOUTIMI-NORD: 1 mois gratuit, grand 5½, près Parc de la Colline, stationnement, porte-patio, balcon, conciergerie, chauffé, éclairé, libre immédiatement, tél.:548-2366, 549-5455, 543-8431.

CHICOUTIMI: DERNIERE CHANCE, 4½, NEUF, ISOLATION ET INSONORISATION SUPERIEURES, INTERCOM, REGULIER: $450.00, REDUIT A $370.00 PAR MOIS. TEL.:549-8471.

CHICOUTIMI-NORD: 3½ pièces, entrées sécheuse, laveuse, rénové à neuf. Tél.:543-9530.

CHICOUTIMI: 4½, neuf, plancher de bois, grand terrain, tranquille, tél.:549-5997.

CHICOUTIMI: 2½, neuf, tapis, non chauffé, non éclairé, tél.:549-5997.

CHICOUTIMI-NORD: à sous-louer, grand 5½, chauffé, eau chaude fournie, libre immédiatement, $425.00, près école Charles-Gravel, tél.:545-9723, après 18h00.

CHICOUTIMI: 2 logements 4½, 1828, Chemin de la Réserve, peinture neuve, remise, stationnement, tapis, libres, entrées laveuse sécheuse, tél.:549-6663.

CHICOUTIMI: 3½, 2½, près cégep et hôpital, meublés, chauffés, éclairés. Tél.:545-0698.

CHICOUTIMI: centre-ville, 3½, meublé ou non, chauffé, éclairé, libre immédiatement. Tél.:549-2299.

CHICOUTIMI-NORD: rue Roussel, 2 logements, 4½, chauffés, éclairés, toilles fournies, $350.00 et $375.00, tél.:543-7816.

CHICOUTIMI: 685 Des Hospitalières, 3½, chauffé, éclairé, meublé, près université, bail au mois, tél.:549-1249, 545-6936.

JONQUIERE: St-Georges, 3½, meublé, chauffé, éclairé, conciergerie, buanderie, stationnement, 4078, de la Loire, app.4, libre immédiatement, $330.00. Tél.:548-6951, 542-3106.

JONQUIERE: 2 MOIS GRATUITS, 2 ANS SANS AVIS AUGMENTATION, 4½, 5½, chauffés, éclairés, porte-patio, service de conciergerie à plein temps, stationnement, libre immédiatement, tél.: en tout temps: 542-4929, 542-9111 ou heures d'affaires: 542-8127, 542-8129.

JONQUIERE: centre-ville, 4½, 3½, non chauffés, neufs, porte-patio, remises extérieure et intérieure, balcon, tapis, service de conciergerie, libres immédiatement. Tél.:542-9505 jour, 544-5270 soir.

LA-BAIE: 3½, 4½, 5½, près écoles, Alcan, eau chaude fournie, DEUX MOIS GRATUITS. Tél.:544-7487, 544-5084.

LA-BAIE: 4½, chauffé, éclairé, meublé, entrée indépendante, libre 1er novembre. Tél.:544-6092.

LA-BAIE: superbe 4½, moderne, jamais habité, porte-patio, remise extérieure, bien situé. Pour visiter: 696-2323, 544-2221.

LA-BAIE: 5½, 2720, Terrasse-du-Golf, $420.00 par mois, 3½, chauffé, éclairé, $300.00 par mois. Tél.:544-2394, 544-7578.

RIVIERE-DU-MOULIN: 4½, non chauffé, non éclairé, $250.00, tél.:549-7942.

RIVIERE-DU-MOULIN: 5½, non chauffé, non éclairé, stationnement avec prise de courant, remise extérieure, libre immédiatement, $385.00. Tél.:543-6420, 543-4908.

ST-JEAN-EUDES: 4½, haut de maison, $275.00, non chauffé, non éclairé, libre immédiatement. Tél.:548-4541.

JONQUIERE: DECORATION REFAITE, comprenant, recouvrements planchers à neuf, peinture de couleur, vénitiennes comprises. 4½ non chauffés, non éclairés, porte-patio, service de conciergerie à plein temps, stationnement, libres immédiatement, téléphone en tout temps, 542-4929, 542-9111, aux heures d'affaires, 542-8127, 542-8129.

JONQUIERE: près cégep, non chauffés, non éclairés, 3½, 4½ logement neuf, porte-patio, entrée indépendante, stationnement déneigé. Tél.:547-4676, 547-0078.

JONQUIERE: 4½ NEUF, A PRIX REDUIT, TRES AVANTAGEUX, TEL.:696-2138 APRES 16h00.

JONQUIERE: 3596, St-Joseph, app.:2, grand 3½, possibilité d'un 4½, non chauffé, non éclairé, libre immédiatement, $285.00 par mois. Tél.:542-6454, 547-1503.

JONQUIERE: 5½ pièces, non chauffé, non éclairé, $300.00 par mois, libre immédiatement. Tél.:548-4544.

JONQUIERE: grand 3½, fini moderne, non meublé, non éclairé, entrée indépendante, libre. Tél.:547-2793.

JONQUIERE: 4½, centre-ville, intérieur entièrement rénové, endroit tranquille, entrée indépendante, chauffé, éclairé, eau chaude fournie, stationnement, libre immédiatement, $410.00. Tél.:542-6341.

JONQUIERE: 5½, bas de maison, situé début de la paroisse St-Raphael, entrée sécheuse, salle de bains complète, chauffé électrique, libre immédiatement. Tél.:542-0671.

JONQUIERE: grand 4½, style condo, situé quartier résidentiel, près cégep, 2 MOIS GRATUITS, remise extérieure, moderne, neuf, $400.00. Tél.:548-1839, 542-5915, 542-2731.

JONQUIERE: 4½, au prix d'un 3½, 2ième plancher, très propre, libre immédiatement. Tél.:542-2085.

JONQUIERE: situé près église Ste-Famille, grand 3½ à sous-louer, réduit à $225.00. Tél.:542-1242.

LA-BAIE: Près de la Base, 3½, meublé, chauffé, armoires mélamine, libre immédiatement, tél.:677-2103.

LA-BAIE: 2½, chauffé, meublé, éclairé, peinture fraiche, très propre, 1 mois $200.00 les autres $250.00, tél.:543-1085.

Maisons à vendre (17)

A VENDRE SANS INTERMEDIAIRE, ARVIDA: quartier Flamand, 32'x45', très propre, brique, toit cathédrale, 4 chambres, foyer, puits de lumière, sous-sol non fini, $72,500.00. 3055 Dickie. Contactez Solange après 18h00, 548-8370.

CAUSE: DECES. A vendre ou à louer, 9 pièces, tapis neufs, lave-vaisselle, micro-ondes, 2 salles de bains complètes, combustion lente, patio, sous-sol aménagé avec ameublement de bureau, rue Dupré, Chicoutimi-Nord. Tél.:549-1407.

CHICOUTIMI: maison avec revenu, tél.:549-6772.

CHICOUTIMI-NORD: 180, Beaupré, joli bungalow, secteur tranquille, beau terrain 65'x150', piscine, patio, beaucoup d'extras, prix réduit. Inf.:Fiducie Prêt et Revenu, Jean-Paul O'Connor, 549-6528.

CHICOUTIMI: directement du propriétaire, bungalow (brique), 25x38, 2 chambres. Quartier des Oiseaux. Tél.:696-0415.

CHICOUTIMI-NORD: duplex neuf, très moderne, revenu mensuel $425.00, remise extérieure, terrain pelousé, à voir au 263 Boischatel, tél.:549-5431.

CONDO A VENDRE

CHICOUTIMI: 1192, Lorenzo Genest, condo 5½ luxueux, foyer, ascenseur et piscine intérieure. Impeccable.

Inf.: **Ivy Potvin, 548-3484**

CHICOUTIMI-NORD: directement du propriétaire, 26x42, tout briques, plancher bois frand, armoires mélamine, porte patio, garage, remise, piscine, avec logement 4½ sous-sol, prix à discuter. Tél.:545-1851.

CHICOUTIMI: maison neuve avec revenu, moderne, 28x40, toit cathédrale, porte-patio, extérieur en brique, fenêtres manivelles, tél.:696-0981.

CHICOUTIMI: bungalow tout briques, rénovation 1986, près école primaire et centres commerciaux, libre. Tél.:549-7170.

CHICOUTIMI: directement du propriétaire, très belle maison, proche centres d'achats, grand terrain. Tél.:545-6339.

CHICOUTIMI-NORD: maison neuve avec revenus, prix réduit. A VOIR! Tél.:545-4289, 543-2143.

JONQUIERE: maison de 3 ans, tout briquelée, 26x40, 3 chambres, quartier des oiseaux, 2546, Des Merles, tél.:542-3063.

JONQUIERE: directement du propriétaire, secteur hôpital, bungalow 4 chambres, garage, remise, beaucoup d'espaces de rangement, 3564 St-Michel, $68,500.00. Tél.:542-7774.

JONQUIERE: près du cégep, semi-détachée, style canadien en briques, paysagé, clôturé, remise, très propre. Agents s'abstenir. Tél.:542-8007.

JONQUIERE: jumelée 30x30, 2 chambres, sous-sol fini, garage, patio, à voir. Tél.:542-0460.

JONQUIERE: maison 3 logements, un 5½, deux 3½ modernes, construction un an. Agents s'abstenir. Tél.:547-2073.

LATERRIERE: Portage des Roches Sud, bungalow rénové à neuf, terrain 130x90, tél.:678-9663.

Maisons à louer (18)

ARVIDA: 4½ pièces, quartier St-Jacques, libre immédiatement. $425.00, bail 8 mois. Tél.:548-7244.

ARVIDA: 6½ pièces, unifamiliale, non chauffée, non éclairée, $425.00. Tél.:548-7426.

CHICOUTIMI: 6½, jumelé neuf, 4 mois d'habitation, quartier des Oiseaux, prix avantageux, libre 1er novembre. Tél.:après 18h00, 696-4060.

CHICOUTIMI: grand 6½, $460.00 par mois, prix négociable, libre immédiatement. Tél.:543-5469.

CHICOUTIMI-NORD: 5½ pièces, libre immédiatement, $450.00, non chauffé, non éclairé. A VOIR! Tél.:545-4289, 543-2143.

CHICOUTIMI: maison seule, 5½, sous-sol non fini, 1195, Ravel, arrière Place Saguenay, $550.00. Tél.:545-1355.

JONQUIERE: 5½, chauffée, éclairée, située près cegep, $550.00, tél.:695-0545.

JONQUIERE: 3219, St-Dominique, maison seule 5½ pièces, style canadien, avec sous-sol, patio, libre 1er novembre. Tél.:547-5613.

RIVIERE-DU-MOULIN: résidence de type jumelée, située Domaine Gobeil, 6½ pièces, 2 salles de bains, grand salon 12x20, super moderne, disponible 15 novembre, $495.00. Tél.:545-9470.

ST-CHARLES-DE-BOURGET: village, maison unifamiliale 28x40, 5½ pièces, sous-sol fini, libre. Tél.:672-4920 heures repas et soir.

ST-HONORE: 6½ pièces, libre 1er novembre, tél.:673-4317, 673-4603.

Maisons mobiles à vendre (19)

CHICOUTIMI-NORD (Canton Tremblay): maison mobile, très bonne condition. Tél.:543-7563.

LA-BAIE: maison mobile 14x68, située au Jardin de mon Père, prix: $25,000.00 négociable. Tél.:544-8688.

MAISON MOBILE 14x70, au 4080, chemin St-Louis, La Baie, no:20, Jardin de mon Père. Tél.:544-8329.

RIVIERE-DU-MOULIN: Canadiana 1975, 5½, remise extérieure, terrain loué. Tél.:549-8385, 543-5376.

Maisons mobiles à louer (20)

RIVIERE-DU-MOULIN: maison mobile 3 chambres, grandeur: 14x68. Tél.:543-2791.

Terrains à vendre (21)

CHICOUTIMI ET RIVIERE-DU-MOULIN: 3 TERRAINS AVEC SERVICES, PRETS A BATIR. UN RUE D'ANJOU ET 2 RUE DES PERDRIX (QUARTIER DES OISEAUX). COMPTANT: 10%. TEL.:549-8910, 549-4322 LAISSEZ MESSAGE.

CHICOUTIMI-NORD: rue Vimy (côté St-Emile), 2 terrains 70x100, avec servitudes, à vendre pour construction unifamiliale. Tél.:après 18h00 549-8303.

TERRAINS BOISES: Domaine du Roi, coin Barette et Bégin, tél.:549-2457 ou 545-3984.

Autos à vendre (30)

ACCIDENTEE légèrement, Renault Encore 1984, 2 portes, 56,000 kilomètres, $3,000.00. Tél.:545-2382.

ACHAT ET VENTE: voitures usagés, transfert de particulier à particulier. 100 unités actuellement à liquider, à des prix défiants toute compétition. Autos 4, 6, 8 cylindres, camions 4x4, pick-up 1, 2 tonnes. GEORGES GIRARD AUTO, 543-1718, 543-3083.

AUBAINE: Renault 5-TL, 1985, 19,000 kilomètres, $4,750.00 négociable, sur place. Demandez Donna, 543-0221, 696-1661.

CAMARO Z-28 1979, 46,000 milles, très bon état, mécanique A-1, $3,500.00, tél.:544-8981.

CHEVETTE 1979, mécanique A-1, peinture neuve, très propre; aussi moteurs GM 350 usagé, 305 usagé, tél.:543-9982.

CHEVROLET BELAIR 1977, très propre, 85,000 milles, prix à discuter. Tél.:673-4223.

CHRYSLER LE-BARON de luxe, 1979, 42,000 milles, parfaite condition. Tél.:542-2337.

CHRYSLER NEWYORKER 1980, très propre, peinture neuve, excellente mécanique, 46,000 kilomètres, prix à discuter. Tél.:543-7741.

CHRYSLER NEWPORT 1977, bonne condition, silencieux, freins, radiateur, batterie, 2 pneus neufs, laissée à $500.00. Tél.:543-3540.

CHRYSLER LE BARON 1982, 2.6, automatique, en excellente condition. Tél.:547-6805, 542-9060.

DATSUN SENTRA 1983, très propre, excellente condition. A voir. Tél.:548-4978. Offre raisonnable acceptée.

DATSUN 310, 1982, un an de garantie, $1,795.00. Cadillac de ville Brougham d'Elegance, 4 portes, peinture neuve, spécial: $2,095.00. GEORGES GIRARD AUTO, 543-1718, 543-3083.

DATSUN 310, très propre, équipement complet, laissé à $2,000.00. Tél.:549-8100.

DAYTONA 1985, 3,700 kilomètres, moteur turbo, 5 vitesses, AM-FM cassettes, miroirs électriques, volant ajustable... Prix demandé: $11,300.00, valeur: $15,600.00. Tél.:soir: 542-9606.

DODGE familiale ARIES-K 2.2, 1984, toute équipée, 61,000 kilomètres, excellente condition, cotation: $6,790.00, garantie transférable. Tél.:548-7594.

PONTIAC ACADIAN 1983, 80,000 kilomètres, pour vente rapide. Cause: départ. Tél.:672-4928.

PONTIAC FIREBIRD 1986, 22,000 kilomètres, très bien équipée, couleur grise, acheteur sérieux seulement. Tél.:545-8957, soir.

PONTIAC FIREBIRD 79,000 kilomètres, très propre, $4,000.00. Tél.:544-7689, 544-4224.

PONTIAC FIREBIRD 1982, très bien équipée, pneus d'hiver et d'été, balance de garantie, prix à discuter. Tél.:696-0963.

PONTIAC PARISIENNE 1979, peinture neuve, excellente condition, offre raisonnable. Tél.:543-3557.

PONY 1985, 26,000 kilomètres, possibilité de location, aucun comptant, tél.:548-1035.

RABBIT 1983, diésel, L, 133,000 kilomètres, parfait état, prix à discuter. Tél.:549-1867.

RENAULT ALLIANCE L 1984, 5 vitesses, 8 pneus, $4,850.00, tél.:542-4751.

RENAULT R-12, 1977, bonne condition, prix: $400.00. Tél.:547-8765.

RENAULT 5 GTL 1983, très bonne condition, tél.:542-7256, jour.

Bateaux à vendre (32)

VOILIER 24', moteur Volvo diesel, $6,500.00. Tél.:jour, 543-0263, soir: 544-8123.

Camions à vendre (33)

BUICK LE SABRE 1977, 94,042 kilomètres. Tél.:543-4051, 543-5882.

CHEROKEE 1978, bon état, $650.00. Tél.:545-6097.

DATSUN 1976, en très bonne condition, boîte fibre de verre, prix avantageux. Tél.:544-2090.

DODGE PICK-UP 1976, avec boîte fibre de verre, parfaite condition. Tél.:549-1762.

FORD F-150, 1984, 32,000 kilomètres, super-cab, en excellente condition. Tél.:548-1621.

G.M.C. 1976, 4x4, automatique, refait à neuf, 30,000 milles, $3,200.00, ou échangerais contre Renegate, tél.:548-9393, 548-6163.

JIMMY 4x4 1983, manuelle, parfaite condition, tél.:entre 17h00 et 18h00 547-4094.

NISSAN 4x4, 1984, très propre, tél.:545-1464.

PICK-UP Dodge Ram 100, 1985, 6 cylindres, 225 po.cu., 4 vitesses, avec cabine, radio AM-FM cassettes stéréo, couleur beige, 18,500 kilomètres, $8,500.00. Tél.:542-6975.

PICK-UP F-10 KING CAB (avec grand siège en arrière) CHEVROLET 1985, 25,000 kilomètres, tout équipé, avec boîte en fibre de verre, prix cotation: $8,900.00, prix demandé: $8,000.00 avec 8 pneus, tél.:542-3610.

PICK-UP 1975 G.M.C., pneus neufs, prix: $600.00. Tél.:349-3358.

Machinerie (34)

GENERATRICE 50 et 75 KVA, 40,000 et 60,000 watts, 110-220 volts ou 220 volts, 3 phases, moteur Caterpillar D320 et D330, $7,000.00 l'unité. Inf.:(418)296-4811.

PAVEUSE Allat B-200, avec remorque; camion 10 roues Ford diesel; rouleau d'asphalte et remorque; accessoires pour asphalte. Tél.:543-4147.

Motos à vendre (35)

HONDA BIG-RED 1985, trois roues, état neuf. Autos J.Bouchard. Tél.:548-8192.

REPRESENTANTS(ES) DEMANDES(ES) DANS LES SECTEURS DE CHICOUTIMI, JONQUIERE, LA BAIE ET LES ENVIRONS

AVANTAGES SOCIAUX COMPLETS,
SALAIRE A COMMISSIONS PLUS BONIS.

POUR INFORMATIONS:

549-7501 ext. 306

FIREBIRD 1985, blanc, automatique, vitres électriques, volant ajustable, bas prix. LAZER 1985, noir, automatique, toit ouvrant, vitres électriques, bas prix. DODGE COLT 1984, automatique, prix exceptionnel. Tél.:545-7439, 545-2197.

FORD ESCORT 1982, familiale Squire, manuelle, excellente condition, 78,800 kilomètres, $4,000.00. Tél.:548-5404.

HONDA CIVIC 1980, 124,000 kilomètres, 2 portes, moteur 1300, 4 vitesses, tél.:674-9275, Eric.

HYUNDAI STELLAR 1985, GLS, 34,000 kilomètres, vitres électriques, toit ouvrant, garantie jusqu'en 1989, $9,800.00. Tél.:696-1523, après 17h00 sur semaine.

MAZDA 626 1981, 4 portes, automatique, cotation: $4,800.00, spécial: $3,500.00, un an de garantie. Georges Girard Autos. Tél.:543-1718.

MAZDA 626-LX, 1984, 5 portes, entièrement équipée, contrôle de vitesses, cadrans digitals, 4 roues d'hiver en plus. Tél.:548-3568.

MAZDA 626-LX, 5 portes, 1984, toute équipée, comme neuve, avec 4 pneus d'hiver et roues. Tél.:demandez Johanne après 17h00 543-0384.

MERCURY LYNX-L, 1985, automatique, 14,000 kilomètres, garantie transférable, état neuf, $6,600.00. Tél.:543-9999.

MERCURY MONARCH 1978, très bonne condition, prix à discuter, tél.:543-1819, après 18h00.

OLDSMOBILE SIERRA BROUGHAM 1985, V-6, 36,000 kilomètres, beaucoup d'extras, excellente condition. Tél.:543-0860.

PLYMOUTH HORIZON 1979, conduite et suspension neuves, très propre. Tél.:548-4918.

HONDA TRX-250, quatre roues, 1986, état neuf. Autos J.Bouchard, tél.:548-8192.

QUATRE ROUES Suzuki 125, 1984, excellente condition, avec gratte. Tél.:549-6839.

SUZUKI 4x4, quatre roues, 1987, état de neuf. Autos J.Bouchard. Tél.:548-8192.

TROIS ROUES Honda ATC Big-Red 200, 1983. Tél.:696-3160.

TROIS ROUES Honda 250-SX, 1985, parfait état. Tél.:672-4635, 672-2292, Automobiles Pearson.

YAMAHA Virago 1985, 3,400 kilomètres, état neuf, $3,000.00. Tél.:545-9191, après 17h00.

Motoneiges à vendre (36)

BOMBARDIER Blizzard 5500, 1980, mécanique A-1, acheteur sérieux, SPECIAL: $1,100.00. Demandez Daniel, 542-5361.

EVEREST 1982, 2,200 kilomètres, bon état, $1,800.00. Tél.:696-0813.

YAMAHA XLV-535, 1986, 3,730 kilomètres, tout équipée, acheteur sérieux seulement, $4,000.00, tél.:544-1871.

Pièces et accessoires (37)

BOITE longue de pick-up, fibre de verre, tél.:549-9237.

BOITE pour petit camion, boite courte, aussi: pièces de pick-up Datsun 1973. Tél.:542-2528.

DECK Pioneer d'auto KP-313G, spécial: $250.00. Deux haut-parleurs 9x6 TS-6906, 100 watts, 3 voies, spécial: $150.00. Acheteur sérieux, demandez Daniel, tél.:542-5361.

Deux PNEUS radiaux 4 saisons, P185-70R14, usure: une saison. Tél.: après 17h00. Tél.:549-4503.

PNEUS P195-75R14, Uniroyal MS plus, radiaux d'hiver. Tél.:544-8858.

PNEUS usagés toutes grandeurs, aussi: pièces d'auto usagées. GEORGES GIRARD AUTO, 543-1718, 543-3083.

QUATRE PNEUS quatre saisons, grandeur: 165R13, montés sur roues, très bon état. Tél.:après 17h00, 696-0754.

QUATRE PNEUS d'hiver radiaux à clous, P185-75R14, deux Pétro-Canada, deux Firestone. Tél.:672-2742.

QUATRE PNEUS RADIAUX D'HIVER, ROAD HANDLER GLACE ET NEIGE, PEU DE MILLAGE, NO.:P235-75R-15XL. PRIX A DISCUTER. TEL.:545-1313, 543-7750.

Remorques (38)

Remorque doubles roues, faite solide, avec ridelles, forte capacité de charge, grandeur: 8x10. A voir au Garage Racino, 3518, boulevard du Saguenay, Jonquière.

Souffleuses à vendre (41)

SOUFFLEUSE Bentwood, 10-32, très bon état, $695.00. Tél.:668-4588, 668-3896, Gérald Simard.

Véhicules divers (43)

TERRA-JET moteur neuf, prix à discuter, tél.:544-2490, après 18h00.

Ens. - Cours (50)

VOUS souffrez de migraine, appelez-moi: 544-7545. Satisfait ou remboursé.

Offres de services (52)

A BAS PRIX: Les Entreprises Beauregard Associés Enr.: Peinture, menuiserie, plomberie, terrassement. Estimation gratuite. 20 ans d'expérience. Déménagement court ou longue distance, tél.:544-8714.

AB: CENTRE DE MASSAGE professionnel, massage 7 jours. Pour rendez-vous, tél.:542-6200.

AIE! ATTENTION A $14.95 DE L'APPEL (call). Non c'est pas cher pour la réparation d'appareils ménagers. Signalez 696-3537 et demandez un expert 20 ans d'expérience. Spécial sur compresseur, garantie 2 ans.

DAME avec expérience offre ses services pour faire travail de bureau à la maison. Tél.:549-8566.

DAME, rue Collette, Chicoutimi, garderait un enfant, du lundi au vendredi. Tél.:543-4680.

DESSINATEUR avec expérience offre ses services pour faire des PLANS DE MAISON. Serge Gagnon, tél.:543-1574.

FABRICATION d'armoires, mélamine et bois, et rénovation de vieilles armoires. Tél.:548-1231.

GARDERAIS enfants, quartier des Ecrivains, tél.:549-8296.

GARDERAIS un enfant à mon domicile, âgé de 5 ans et plus, rang St-Pierre, Chicoutimi. Tél.:549-6191.

Homme 20 ans d'expérience pour travail de comptabilité, tenue de livres, états financiers, etc..., tél.:543-3740.

Jeune dame avec expérience garderait des enfants, à son domicile, tél.:696-1459.

J'offre mes services comme menuisier, pour faire rénovations intérieures et extérieures, refaire vos armoires et salle de bains, changer divisions de place, finir un sous-sol. Je fais de tout, électricité, plomberie, céramique, etc...A prix compétitif. Tél.:549-3906.

MENUISIER d'expérience offre ses services pour tous genres de travaux. Tél.:543-9888, 543-3939.

Personnel demandés (53)

CLUB de motoneigistes du Saguenay Inc., cherche cuisinier(e) ou apprenti(e) pour relais de motoneiges. Tél.:547-7658, 678-2715.

DEBROUILLARD, personne ambitieuse, énergique, fiable. Libre immédiatement. Importante société. Possibilité de gagner $350.00 par semaine plus prime d'encouragement. Voiture un atout. Tél.:549-6007.

EFFORT D'EQUIPE. Possibilité de gagner $400.00 par semaine, offerte à l'époux et-ou l'épouse. Commencez une nouvelle carrière avec une des plus importantes sociétés canadiennes. Revenus intéressants... Horaire flexible... Avantages... Pour entrevue, 696-0675.

EMPLOI STABLE, $350.00 par semaine. Engagons immédiatement. Recherchons personnel pour combler plusieurs postes à temps plein. Si vous êtes ambitieux et cherchez de l'avancement, votre candidature sera considérée immédiatement pour notre nouvelle division. Tél.:695-0930.

La Maison Chatelaine demande téléphonistes pour faire sollicitation de 9h00 à 14h00, du lundi au vendredi, tél.:543-2254.

OUVREZ VOTRE BOUTIQUE MAISON! VENDEZ DES BIJOUX-MODE, LINGERIE, JOUETS; INVENTAIRE FOURNI, AUCUN INVESTISSEMENT, TRES PAYANT. DISPONIBLE POUR LE SAGUENAY ET LE LAC-ST-JEAN. Tél.:696-0354.

PERSONNE ayant de l'expérience comme gérant(e) dans une salle de sollicitation téléphonique. Fournir références. Tél.:543-1484.

RECHERCHE PERSONNE pour garder 2 enfants de 3 et 5 ans au domicile de l'employeur, salaire à discuter. Tél.:après 18h00 542-8348.

REPRESENTANT(E)S avec ou sans expérience pour une importante compagnie d'assurance-vie, incendie et automobile. Excellents contrats. Cours de formation avancée. Rémunération supérieure à la moyenne. Nombreux autres avantages. Automobile essentielle. D.E.C. ou SEC V ou équivalent requis. Tél.:549-4317.

TELEPHONISTE(S) demandé(e)s pour sollicitation. Tél.:543-1484.

TRAVAIL intéressant comme représentant. Rendez-vous fournis. Salaire de base plus commission. Expérience de la vente et auto nécessaires. Tél.:545-9243.

A vendre ou à échanger (61)

ASPIRATEURS usagés Rainbow, Filter-Queen, Electrolux, état neuf, très bas prix, tél.:549-6897.

Ameublement (62)

ACHAT d'appareils ménagers, poêle, réfrigérateur, laveuse, sécheuse, etc.. Nous payons comptant et allons les chercher. Tél.:549-3721.

ACHETERAIS poêles, réfrigérateurs, laveuses, sécheuses, tél.:695-1202.

AMEUBLEMENT NEUF idéal pour 3 appartements, provenant de l'exposition provinciale, $1,995.00, très beau, mise de côté, conditions de paiement. Sur rendez-vous seulement, 547-9524.

ANTIQUITES: mobilier de chambre, mobilier de cuisine, mobilier de salon, antiques et en bois massif, restaurés et rembourrés à neuf. Avons également d'anciennes lampes en cuivre. Tél.:668-5595, demandez Johanne.

BIBLIOTHEQUE moderne, neuve, série de 3, $499.00, avec lumières. Rendez-vous seulement, 547-9524.

CONGELATEUR, poêle, réfrigérateur, laveuse, sécheuse, laveuse-essoreuse, mini-laveuse, mini-sécheuse. Très bonne condition. Garantie minimum 90 jours sur pièces et main d'oeuvre. Livraison gratuite. J.C.Mmarcotte Meubles et services, 764, Jacques-Cartier est, Chicoutimi. Tél.:543-3010, 549-3721.

LAVEUSE à vaisselle, modèle encastré, Roy, couleur blanc, en très bonne condition, $300.00. Tél.:696-2240.

LAVEUSE, sécheuse $350.00, laveuse couleur amande $250.00, sécheuse $100.00, poêle 220v. $150.00, congélateur 16 pi.cu. $225.00, télévision couleur 20", $150.00, mobilier de chambre au complet $425.00, lit 39 $65.00. Tél.:547-2313.

MATELAS et boîtes dépareillés, 39", 54", 60", prix exceptionnel. Tél.:547-9524.

MENAGES NEUFS complets 3 pièces, comprenant: salon, mobilier de chambre, mobilier de cuisine, $1,295.00. Conditions de paiement, mise de côté. Sur rendez-vous seulement, 547-9524.

MOBILIER de salon, 4 pièces, état de neuf. Tél.:après 16h30 549-0224.

MOBILIER de chambre, mélamine rose, état de neuf, tél.:544-6405.

MOBILIER de cuisine moderne, en orme massif, $400.00. Bahut et hûche orme massif, $400.00. Pour l'ensemble à discuter. Tél.:549-9237, 544-2744.

MOBILIER de cuisine, moderne, plus causeuse, mobilier de chambre. Tél.:548-1480.

MOBILIER de cuisine canadien, avec bahut, 6 chaises. Tél.:696-1076 après 17h00, demandez Lise.

MOBILIER de salon comprenant: divan, fauteuil, table et lampes, état de neuf. Tél.:548-2007.

MOBILIER de salon modulaire, fini velours, toute offre raisonnable acceptée. Tél.:547-3369.

POELES, réfrigérateurs, laveuses, sécheuses, neufs, Admiral ou Hotpoint, très bon prix. Rendez-vous seulement, tél.:547-9524.

REPRENONS ECHANGE sur tout achat de meubles neufs. Sur rendez-vous seulement, 547-9524.

SET DE CHAMBRE provincial français, tête 100", état neuf. Rendez-vous seulement. Tél.:547-9524.

SET DE CHAMBRE, 5 morceaux (pas de lit), $400.00. S'adresser au 1815, Kitimat, app.11, Jonquière, entre 16h00 et 18h00.

Téléviseur noir et blanc, 17 Panoramique, 5 modules plus tabouret, canapé, fauteuil pivotant et berçant, 2 tables avec vitre, tél.:543-4373 après 17h00.

Animaux à vendre (63)

CHIOTS berger-allemand, enregistrés, tatoués, vermifugés, vaccinés, garantis. Tél.:677-2269.

CHIOTS berger-allemand, pure race, enregistrés, vaccinés, tatoués. Tél.:544-3865, 544-3490.

CHIOTS COCKER noir ou blond, $125.00. Tél.:542-7361.

CHIOTS Labrador, pure race, enregistrés, vaccinés, tatoués, vermifugés, très bonne lignée. Tél.:545-7631.

Bois de chauffage (64)

BOIS DE POELE sec, merisier, érable, $50.00, livré, jusqu'à épuisement. Tél.:542-4829.

BOIS de chauffage, bouleau, merisier, érable, sec et vert. Tél.:696-2056.

BOULEAU, merisier, en 16", livré, $25.00 la corde. Tél.:695-0792, 547-2344.

BOULEAU sec, fendu, $30.00 la corde, TREMBLE sec, fendu, $25.00 la corde, pris sur place. Tél.:673-4485.

BOULEAU vert, fendu, $32.00 la corde, livré. Tél.:678-9508.

Bois vert merisier et bouleaux, $32.00 la corde, fendu, livraison comprise. Spécial à partir de 8 cordes. Tél.:549-1439.

ERABLE, merisier, coupé, fendu. Tél.:678-9033, 548-9416, demandez Marco.

MERISIER, bouleau, mélangés, 16", fendu ou rond, livré: $33.00. Disponible en 8 pieds. Tél.:548-8158 jour, 548-7809.

MERISIER, érable, bouleau vert, $33.00 fendu et livré. Eric Gagnon 549-1616.

TREMBLE sec, $25.00 livré. Tél.:543-9416.

Demandés (67)

AUTOS et CAMIONS usagés (rebuts), et toutes sortes de métaux, etc...3357, boulevard St-François, Jonquière, tél.:542-6938.

Chalet à acheter; petite remorque pour 4 roues, humidificateur à vendre $30.00, tél.:542-5138.

Divers (68)

ANTENNES PARABOLIQUES 4-6-12 pieds, neuves ou usagées, nous défions toute compétition, tél.:672-2074. Boulem Enr.

ASPIRATEUR Electrolux, 1985, jamais servie, $400.00, tél.:544-5390 demander Linda.

ATTELAGE de remorque pour Chrysler 1982 à 1987, état de neuf, $50.00. Scie à chaine McCullock, $35.00. Tél.:549-4626.

A VENDRE: Gravier — sable — concassé — terre jaune — terre noire. Aussi: remplissage et terrassement, travaux avec bulldozer, prix compétitif, estimation gratuite, tél.:543-9641.

Gratte hydraulique articulée pour installer sur 4X4 avec système d'éclairage complet.
Tél.: 542-3434
G. Maltais

BANC d'exercice, modèle 2000, valeur: $600.00, laissé: $300.00. Aussi poids et haltères. Tél.:545-6171.

BOTTES ski alpin, très bon état, marque: Garmont, grandeur: 7½, $55.00. Tél.:543-2852.

CARTOMANCIENNE: vous voulez connaître l'avenir par le tarot? Pour rendez-vous, 548-1018.

CENTRE BONNE TERRE, 549-4245. Terre spécialement préparée pour vos jardins, fleurs, arbres, serre. Chargement sur place des remorques (trailer) et camion. Sac 20 kilos disponible au Centre. Aussi: plants de framboises. Livraison transport en plus.

CONGELATEUR blanc 12 pi.cu., neuf, valeur: $500.00, prix: $300.00. Cinq plinthes de chauffage électriques. Bureau-chiffonnier. Tél.:549-9255.

DEUX BANCS exerciseurs, poids et autres appareils. Denis, tél.:549-1685.

DIVAN, fauteuil Flip-Flop, bureau-secrétaire, assortiment de livres bandes dessinées. Tél.:547-8667.

Lit en cuivre, 2 machines à coudre, lustre de cristal, vaisselle ancienne, grille-pain de restaurant, vaisselle de restaurant, enregistreuse avec tape pour 4 heures, 2 paires de souliers en cuir pour dame, pointure 6, tél.:549-6588.

MATERIAUX de démolition, portes, contreplaqué, taule, bains, lavabos et autres. Chicoutimi Démolition Enr., 256, de Paris, Chicoutimi, tél.:545-6402.

PLAFOND suspendu (1,200 pi.car.), tracteur Sears 15 forces, classeur 4 tiroirs. Tél.:542-6938, 547-9586.

QUATRE PNEUS avec 4 roues de Chrysler 14" d'hiver, 185-70R14, ¼ d'usure. Acheteur sérieux. Demandez Daniel 542-5361. SPECIAL: $325.00.

Remise 8x8, $550.00, tél.:549-8615.

SCIE RADIALE Black & Decker, 8½", prix d'aubaine, tél.:547-1661.

SPECIAL ANTI-ROUILLE automobile à l'huile, pour aussi peu que $25.00. Tél.:549-2187.

SURPLUS DE MANUFACTURE: Tels que cassettes audio et vidéo, stéréo, auto et maison, montres, couteaux, cadeaux, lingeries, 300 items et plus, tél.:542-8050.

TABLE de billard, 4x8, tapis à refaire, tél.:549-8566.

TAULE lisse usagée .048 pouce d'épaisseur, 8'x20' long, peut servir pour réparer fond de boîte de camion ou remorque, $20.00. Pompe à l'eau, marque: Myers, 1 force, double empeller avec régulateur et réservoir 30 gallons, 4 ans d'usure, $300.00. Tél.:678-9697.

Table de billards avec ardoise, $350.00; jeu d'hockey $10.00; patins roulettes adulte, $10.00, tél.:545-4686.

TERRE NOIRE pour serre, jardin, livrée si désiré. Tél.:673-4485.

Equipement de bureaux (69)

DACTYLO électronique portative Canon Typestar-6, neuve, valeur: $530.00. Tél.:695-0256.

Musiques et accessoires (71)

ENSEMBLE de percussion, de marque Ludwig, en bon état. Tél.:696-4455.

GROUPE ROCK recherche bassiste. Tél.:demandez Gilles, 543-1378.

ORGUE Hammond, 2 claviers, en bonne condition. Tél.:après 17h00 548-9522.

PIANO antique, excellente sonorité. Tél.:548-1480.

Ordinateurs et jeux (72)

ATTENTION ordinateurs IBM PC XT compatible, 640K, deux lecteurs, complet, garantie d'un an à nos ateliers. Spécial: $1,295.00. Imprimantes, moniteurs, fournitures. CENTRE DE REPARATIONS ORDINA-CHIC Inc., 162, Bossé-O, Chicoutimi, tél.:696-4280.

A.V.S. INFORMATIQUE, si vous avez des surplus de travaux, nous avons la solution: secrétariat (curriculum, projet, thèse), gestion-comptabilité, consultant. Tél.:548-3616.

ORDINATEURS et périphérique. Achat et vente. AT et XT compatibles à prix spéciaux. Location possible. Micro-Sag, tél.:543-1311.

Perdu ou retrouvés (73)

PERDU CHAT mâle tigre, castré, yeux verts, a été perdu quartier derrière Place du Royaume. Tél.:545-2210, 543-0353. Récompense promise.

Photos et vidéo (74)

VIDEO-FILMS VHS Béta: une vidéothèque chez soi, à soi, à bas prix. Venez voir ou écrivez: Vidéosphère, 5043, du Parc, suite 7, Montréal, H2V 4E9. Tél.:(514)277-0025.

AVIS

AVIS est par la présente donné, conformément à l'article 1571D du Code Civil, que VITRERIE CENTRE-VILLE ALMA INC., ayant sa principale place d'affaires au 690, rue Collard O., à Alma (QC), a transporté toutes ses créances et comptes de livres actuels et futurs à la CAISSE POPULAIRE D'ALMA, par acte daté du 20 mars 1985 et enregistré dans la division d'enregistrement de Lac-St-Jean-Est, le 29 mars 1985 sous le numéro 160794. ALMA

22 octobre 1986.
ABUD HARVEY & ASSOCIES,
Procureurs pour la
CAISSE POPULAIRE D'ALMA

Sports, chasse et pêche (76)

CARABINE 3006, télescope, étui, 2 chargeurs, marque: Paker-Hale. Tél.:543-1030.

Vacances, voyages (77)

HAITI: départ le 22 février de la région. Hôtel Royal Haitien, 2 semaines: $1,169.00, 3 semaines: $1,499.00, 4 semaines: $1,779.00. Voyages Lise Desbiens, tél.:542-5877.

Vêtements (78)

CUIR: vente et réparation vêtements unisexe, prix très compétitif. Boutique 6 sur 6, 170 Bossé, Chicoutimi, tél.:696-1145.

ROBE de mariée, modèle exclusif, grandeur 7 ans, avec tous les accessoires, tél.:543-5532, 543-6199.

3 MOIS GRATUITS

Très beaux logements à louer

CHICOUTIMI

3½, 4½, 5½, près des centres d'achats, entrée contrôlée, concierge sur place.

545-0556

POSTE DE FORMATION A LA DIRECTION

Nous sommes une compagnie internationale et nous offrons la possibilité de faire une carrière à toute personne ambitieuse voulant vraiment réussir et possédant des aptitudes pour la direction. L'EXPERIENCE N'EST PAS NECESSAIRE.

Un programme de formation complet.

Un revenu de départ garanti (à être discuté lors de l'entrevue).

Un revenu potentiel de $20,000 à $30,000 avant la fin de la première année.

Pour être admissible, vous devez être âgé de 18 ans et plus, être cautionnable, posséder une automobile en bonne condition et détenir un certificat de Secondaire V ou l'équivalence.

Ce poste est réservé aux personnes désirant aller de l'avant.

POUR PRENDRE RENDEZ-VOUS PERSONNEL, appeler aujourd'hui à 9H00, JOCELYN BLACKBURN à 543-1521 ou faites parvenir votre curriculum vitae et une photocopie de votre certificat de Secondaire V à:

DEPARTEMENT BLACKBURN

550, Sherbrooke Ouest,
Bureau 1850, Tour de l'Ouest,
Montréal, P.Q. — H3A 1B9.

CANADA
PROVINCE DE QUEBEC
COMMISSION SCOLAIRE BAIE DES HA! HA!

DEPOT DU ROLE DE PERCEPTION ANNEE 1986-1987

AVIS PUBLIC est par le présent donné à tous les propriétaires de biens-fonds du territoite de la susdite municipalité scolaire que le rôle de perception des taxes scolaires pour l'exercice financier 1986-1987 est déposé à mon bureau où il peut être examiné par les intéressés, pendant quinze (15) jours, à compter de cet avis, pour les municipalités suivantes:-

VILLE DE LA BAIE
CORPORATION MUNICIPALE DE FERLAND - BOILEAU
CORPORATION MUNICIPALE DE ST-FELIX D'OTIS
CORPORATION MUNICIPALE D'ANSE-ST-JEAN
CORPORATION MUNICIPALE DE RIVIERE-ETERNITE
CORPORATION MUNICIPALE DE PETIT-SAGUENAY
TERRITOIRES NON ORGANISES

DURANT CE TEMPS, tout contribuable intéressé peut porter plainte, par écrit, au sujet de ce rôle qui sera pris en considération et homologué, avec ou sans amendement, à la session régulière du Conseil des Commissaires qui aura lieu le 11 novembre 1986 à 19h30 au lieu ordinaire des réunions.

A COMPTER de ce jour, le rôle de perception sera en vigueur et tout contribuable sera tenu de payer le montant de ses taxes, au bureau de la Commission Scolaire Baie des Ha! Ha!, sans avis ultérieur, dans les vingt (20) jours qui suivront celui de l'homologation du rôle de perception.

DONNE A VILLE DE LA BAIE, CE VINGT-DEUXIEME JOUR D'OCTOBRE 1986.

ROGER HARVEY,
Directeur général adjoint.

Sanctions contre la Syrie

Joe Clark recherche des appuis

Par Pierre April

OTTAWA (PC) — Le Secrétaire d'Etat aux Affaires extérieures, Joe Clark, tente de convaincre les pays de la Communauté européenne d'appuyer la Grande-Bretagne dans ses mesures contre le terrorisme et le gouvernement syrien.

Hier aux Communes, le ministre a répondu aux interrogations du chef de l'opposition libérale John Turner en indiquant que le gouvernement canadien travaillait à impliquer davantage de pays dans la lutte contre le terrorisme.

"Les ministres des Affaires extérieures des pays de la communauté européenne, a-t-il dit, sont actuellement en réunion au Luxembourg et nous espérons qu'ils prennent la position adoptée par le Canada d'appuyer la Grande-Bretagne dans ses mesures contre le terrorisme."

Jusqu'à maintenant, par contre, le Canada n'a fait que rappeler son ambassadeur en Syrie, M. Jacques Noiseux, pour consultation et de l'aveu même de M. Clark, il sera ici pour une quinzaine de jours tout au plus, avant de retourner à Damas.

C'est cette attitude d'ailleurs qui a semblé déplaire au chef libéral, qui, à la sortie des Communes, se posait d'autres questions. "Vu que notre ambassadeur, a-t-il dit, est ici pour une quinzaine de jours, je pose les questions suivantes, à savoir est-ce que les déclarations antérieures du premier ministre contre le terrorisme international tiennent toujours? Est-ce que le Canada ne doit pas réagir de façon plus concrète sur les plans diplomatiques, politiques et économiques?"

Pour M. Clark, le fait de rappeler son amabassadeur permettra au Canada de comprendre ce qui se passe et de prendre les décisions appropriées.

"Le fait est, a-t-il ajouté, qu'il est plus utile d'avoir des pays qui prennent des décisions communes dans des situations comme celle-là."

Le Secrétaire d'Etat aux Affaires extérieures a ensuite rappelé que les pays membres de la communauté européenne était contraint dans leurs actions par la règle de l'unanimité et c'est pourquoi le Canada s'était donné comme mission de les convaincre d'adopter des mesures de représailles communes.

"Ce que nous voulons faire, a-t-il dit, c'est d'abord d'obtenir une déclaration syrienne contre le fait qu'un Etat puisse supporter le terrorisme et, ensuite, nous espérons que le gouvernement de Syrie indique à Abou Nidal (chef d'une organisation terroriste) de quitter ce pays en compagnie de ses supporters."

SKI SHOW

Dans le mail de Place du Royaume
Du 27 octobre au 1er novembre

Dans notre annonce parue dimanche, le 26 octobre, en page 154, le prix du modèle **NR 705 aurait** dû se lire **$139.99** et non $99.99. Le modèle **NS 785** demeure à **$99.99** mais les pointures sont limitées.

SPORT EXPERT
PLACE DU ROYAUME
545-4945

sports experts
impose le Rythme

DEPANNEUR A JONQUIERE
CHIFFRE D'AFFAIRES DE PLUS DE $350,000.00

Excellente rentabilité. Incluant la bâtisse de 3 logements et le local du dépanneur (30' x 30'). Piscine: 18' x 35'. Secteur en progression.

Inf.: Liz Bouchard, 678-9694
G. Gaston Boucher, 549-0021

RE/MAX saguenay inc.

MISE AU POINT

Dans l'encart «Chic La Mode Sears» faisant partie de la circulaire Sears insérée dans le Progrès-Dimanche du 26 octobre, veuillez noter qu'à la page 4 le rabais de 20% s'applique à notre sélection de jupons, jupon-combinaisons, et ensembles de culottes ou soutiens-gorge coordonnés seulement.

Nous nous excusons de ce contretemps.

SEARS

1ère publication

AVIS DE PRESENTATION D'UNE DEMANDE DE PERMIS SPECIAL

Avis par la présente est donné que la compagnie «Les Transports R.J.D.S. Inc.» désire transférer son permis d'exploitation de véhicule taxi numéro 3-Q-203840-0001 pour l'agglomération A-52 à Louis-Marie Régis Enr. (Louis-Marie Régis prop.)

Toute personne désirant s'objecter au dit transfert doit introduire dans les 5 jours de la présente son opposition à la Commission des Transports du Québec, 585, boul. Charest, Québec.

Louis-Marie Régis, demandeur.

1ère publication
28 octobre

REPRESENTANTS(ES) DES VENTES

Une firme de consultants en marketing du commerce de détail recherche des représentants(es) à Québec et au Saguenay-Lac-St-Jean, pour offrir un nouveau service de formation aux détaillants québécois.

- Temps plein seulement
- Commission très élevée
- Auto nécessaire
- Expérience dans la vente et curriculum vitae indispensables.

Pour entrevue, téléphonez à Mme Francine Bourbonnais.

(514) 669-3513
(heures de bureau)

Case Postale 69
6166, Notre-Dame
Laterrière, Qc
G0V 1K0

MUNICIPALITE DE LATERRIERE

OFFRE D'EMPLOI
SECRETAIRE-RECEPTIONNISTE

POSTE:
La Municipalité de Laterrière est à la recherche d'une secrétaire-réceptionniste.

STATUT:
Temps complet permanent.

EXIGENCES DU POSTE:
— Diplôme d'étude collégiale en administration ou formation équivalente et parfaite connaissance en bureautique.
— Minimum de deux ans d'expérience dans un domaine connexe ou une connaissance suffisante du secteur municipal serait un atout.

NATURE DE LA FONCTION:
Sous l'autorité du secrétaire-trésorier ou secrétaire-trésorier adjoint, le ou la secrétaire-réceptionniste devra exécuter diverses tâches de bureau, notamment:
— Recevoir les appels téléphoniques et les acheminer aux bonnes personnes.
— Dactylographier divers textes.
— Faire du classement général.
— Maintenir à jour certains registres.
— Recevoir les gens.
— Assister et remplacer au besoin, la secrétaire préposée à la comptabilité et au greffe.

AUTRES:
— Capacité de travailler en équipe et habilité à établir de bonnes relations à l'interne et à l'externe.
— Facilité à exécuter les directives.

SALAIRES:
Selon l'échelle de la convention collective en vigueur.

Toute candidature doit être présentée sous forme de curriculum vitae et être mise à la poste ou déposée avant 16h00, vendredi, le **7 novembre 1986,** et porter la mention sur l'enveloppe «Emploi Secrétaire-réceptionniste», à l'adresse suivante:

Municipalité de Laterrière
6166, rue Notre-Dame
Laterrière (Québec) G0V 1K0

Normand Girard,
Secrétaire-Trésorier.

Laterrière, le 28 octobre 1986.

VOUS ETES A LA RECHERCHE D'UN EMPLOI?

le QUOTIDIEN

vous présente les emplois disponibles au

Centre d'Emploi du Canada

Représentant

No. offre: S/O (4244) 5133-110
Lieu: Chicoutimi
Traitement: Salaire de base + %.
Conditions: Perm. temps plein
Fonctions: Faire du marketing concernant le nettoyage de conduite de chauffage
Demandez: Nicole Tardif, 549-2912

Concierge

No. offre: 1178 (6191-110)
Lieu: Chicoutimi, secteur Laterrière
Traitement: $4,35/hre
Conditions: Perm. temps partiel, 1 hre à 3hres/jour, le travail se fait dans l'avant-midi
Exigences: Responsable et sérieux
Fonctions: Faire entretien du bar
Demandez: Alyne Larouche, 549-2912

Mécanicien

No. offre: 1143 (6311) 8581-110
Lieu: Chicoutimi
Traitement: $14.57/hre
Conditions: Perm. temps plein
Exigences: Classe «A», bonne connaissance du système et troubles électroniques, exp. sur modèle européen
Demandez: Nicole Tardif, 549-2912

Avons plusieurs demandes disponibles de barmaid(an)

Lieu: Chicoutimi et les environs
Traitement: Salaire min. + pourboires
Conditions: Perm. temps plein, temps partiel
Exigences: Exp. nécessaire, moyen de transport un atout
Fonctions: Faire entretien du bar
Demandez: Paulin Vézina, 549-2912

Préposé(e) aux ventes internes

No. offre: 1113 (4155-126) 5743
Lieu: Chicoutimi
Traitement: $17,000/an ou selon expérience
Conditions: Perm. temps plein
Exigences: C.V. requis au CEC, DEC en électronique ou équivalent. Exp. manuelle et commerciale en électricité + 3 à 5 ans d'exp. dans le domaine
Fonctions: Soumissions, commandes, service à la clientèle, etc...
Demandez: Guy Duchesne, 549-2912

Rembourreur

No. offre: 1148 (2612) 8562-174
Lieu: Chicoutimi
Traitement: $300.00/sem et +.
Conditions: Perm. temps plein
Exigences: Cours ou 5 ans d'exp. et +
Fonctions: Rembourrage de meubles
Demandez: Alyne Larouche, 549-2912

DES FORMULAIRES DU PROGRAMME DE DEVELOPPEMENT DE L'EMPLOI SONT PRESENTEMENT DISPONIBLES A VOTRE C.E.C.

LE PROGRAMME S'ADRESSE AUX ENTREPRISES ET AUX ORGANISMES POUR L'ELABORATION DE PROJETS DE CREATION D'EMPLOIS.

DATE LIMITE DE PRESENTATION DES DEMANDES: 17 OCTOBRE '86.

POUR DE L'INFORMATION ADDITIONNELLE, CONTACTER UN AGENT DE PROJETS A LA DIRECTION DU DEVELOPPEMENT DE L'EMPLOI A 543-4475 ou AU C.E.C. DE JONQUIERE ET DE LA BAIE TOUS LES MERCREDIS.

Bois d'oeuvre

Mulroney parle aux Américains

NEW YORK (PC) — Le premier ministre Brian Mulroney a prévenu les Américains, lundi, que les droits "préjudiciables" qu'ils veulent imposer sur les importations de bois d'oeuvre canadien vont les frapper dans leur propre porte-monnaie.

Interviewé à la chaîne PBS, M. Mulroney a attribué à "l'atmosphère électorale" qui prévaut actuellement aux Etats-Unis la décision préliminaire du département du Commerce d'imposer des droits de 15 pour cent.

Le premier ministre a rappelé que, il y a trois ans, le même département du Commerce avait décidé de ne pas s'occuper de la demande de l'industrie américaine d'imposer des droits compensatoires.

"Nous espérons, a-t-il dit, qu'une fois les élections terminées, les choses vont revenir rapidement à la normale et les gens vont comprendre que ce genre de représailles et ce genre de geste sont vexatoires et dommageables et vont faire mal aux Etats-Unis.

"Le citoyen américain moyen qui, ajourd'hui, veut bâtir une maison ou acheter une maison va payer plus cher à cause de ce genre de geste préjudiciable envers le Canada.

"Le coût est refilé au contribuable américain, parce que le protectionnisme, à la fin, vous coûte de l'argent. Il vous faut payer et moi aussi, si je prends des représailles"

Le meilleur ami

Le Canada, a assuré M. Mulroney, demeure "de beaucoup" le meilleur ami des Etats-Unis, malgré la série de mesures protectionnistes contre les importations canadiennes.

Le premier ministre a demandé aux Américains de dire à leurs dirigeants que la libéralisation du commerce avec le Canada serait bonne, non seulement pour les relations commerciales bilatérales les plus importantes au monde ($150 milliards CAN.), mais comme un exemple de commerce amélioré et de prospérité dans du monde.

Commentant d'autre part les récents sondages défavorables aux conservateurs au Canada, M. Mulroney a signalé que "tout gouvernement subit ces choses" à mi-chemin de son mandat.

PRIERE — Le pape Jean-Paul II a parlé de la paix, hier, à Assise.

Jean-Paul II à Assise

Action après la prière

ASSISE (Italie), (AFP) — La prière pour la paix doit être suivie par une action appropriée pour la paix et notamment pour la justice, a dit lundi Jean-Paul II aux chrétiens réunis à Assise, parallèlement aux 11 autres groupes religieux.

Les 150 chefs et personnalités religieux du monde entier se sont regroupés, selon leurs confessions respectives, en des endroits différents de la ville de saint François.

Des centaines de personnes, fidèles des différentes religions, mais aussi de simples curieux et beaucoup de jeunes, faisaient la queue pour assister pendant quelques instants à la prière du chef indien fumant son calumet de la paix, à celle des bouddhistes priant au son des gongs ou des Africains--Togolais, Kenyans et Ghanéens--suivant un rituel magique et versant de l'eau purifiée par une herbe sacrée pour laver les péchés et les malheurs des hommes.

Paix et justice

Tout au sommet du mont Subasio, sur lequel s'élève Assise, les chrétiens se sont réunis en l'église San Rufino, dans une atmosphère d'émotion et de recueillement. Le pape était assis sur une simple chaise parmi les autres dignitaires religieux--entre le métropolite orthodoxe de Constantinople, Methodios, et l'archevêque anglican de Canterbury, Robert Runcie.

Comme disciples du Christ, a-t-il dit, les chrétiens ont une obligation spéciale de travailler à apporter sa paix au monde. Ce que nous faisons ici aujourd'hui sera loin d'être achevé si nous partons sans être plus résolus à nous engager à continuer la recherche de la pleine unité et à surmonter les sérieuses divisions qui demeurent.

Le souverain pontife a invité tous les chrétiens, catholiques et non-catholiques, à se repentir pour les échecs rencontrés par eux dans la mission de paix et de réconciliation reçue du Christ et non encore pleinement accomplie.

Décès

DEVIN (Mme Gertrude) — Est décédée à l'Hôpital de Chicoutimi, le 26 octobre 1986, à l'âge de 81 ans, Dame Gertrude Devin, épouse de feu M. J.-Arthur Savard, demeurant au 281, rue Price Ouest à Chicoutimi. La dépouille mortelle est exposée en la résidence funéraire Gravel & Fils, 825, Avenue Bégin, coin des Champs-Elysées à Chicoutimi. Les funérailles auront lieu mercredi, le 29 octobre, à 13h30, en l'église Sacré-Coeur de Chicoutimi et un libéra sera chanté mercredi à 16h00, en l'église de Péribonka et l'inhumation aura lieu au cimetière de Péribonka au Lac-St-Jean. Elle laisse dans le deuil ses enfants: Camilla (Jean-Eudes Tremblay), Louisette (feu André Gilbert), Carmen (Dr Armand Gagnon), Roland (Odette Thivierge), Magalie (Jean Langevin), ses petits-enfants: Michel, Alain, Hélène et Luc Gagnon, Marc et Marlène Savard, Claude et Annie Tremblay, Daniel Gilbert et et Bernard Langevin, ses frères et soeurs: Aristide (feue Lucia Tremblay), Graziella (feu David Savard), Béatrice (Liguori Néron), Yvette (Adrien Bouchard), Cécile (Edmond Tremblay), Nil (Hermance Goulet), Auguste (Eliette Tremblay), André (feue Aldéa Larouche), ses beaux-frères et belles-soeurs: Jean-Baptiste Savard (Exerile Devin), Mme Joseph Savard (Marie-Rose Gauthier), Mme Paul Savard (Germaine Gauthier), ainsi que de nombreux parents et amis. Pour ceux qui le désirent faire parvenir vos dons à la Fondation Régionale de l'Hôpital de Chicoutimi. Direction funéraire: Maison Gravel & Fils Ltée.

NOEL (Mme Gertrude) — Est décédée le 26 octobre 1986, à l'Hôpital de Chicoutimi, à l'âge de 58 ans, Mme Gertrude Noël, épouse de M. Jean-Marie Harvey, demeurant au 1257 St-Cyrille, Normandin. La dépouille mortelle est exposée en la résidence Marcel Dion, 1140 de l'Eglise, Normandin. Les funérailles auront lieu mardi le 28 octobre, à 14h00, en l'église Normandin et les cendres seront déposées au cimetière de Normandin. Elle laisse dans le deuil, outre son époux, ses enfants: Martin, Jacques, Luc; sa mère: Mme Alphonse Noël; ses frères et soeurs, beaux-frères et belles-soeurs, ainsi que de nombreux parents et amis. Elle était fille d'Isabelle de Normandin. Pour ceux qui le désirent, faire parvenir vos dons à la Fondation de l'Hôpital de Dolbeau et la Société canadienne du cancer. Direction des funérailles: Marcel Dion.

GAGNON (M. Bertrand) — Est décédé à Chicoutimi, le 26 octobre 1986 à l'âge de 54 ans et 7 mois, M. Bertrand Gagnon, époux de dame Rachel Bouchard, demeurant au 491, 6ième rue, à Ville de La Baie. La dépouille mortelle est exposée en la résidence funéraire Gravel & Fils, 651, boul. de la Grande-Baie sud à Ville de La Baie. Les funérailles auront lieu mercredi, le 29 octobre 1986, à 15h00, en l'église de St-Edouard de Ville de La Baie et l'inhumation aura lieu au cimetière de St-Alphonse de Ville de La Baie. Il était à l'emploi de la compagnie Alcan depuis plus de 30 ans. Il laisse dans le deuil outre son épouse, son fils: Claude (Claire Ouellet), son petit-fils: Jean-Michel, son père: Joseph-Arthur Gagnon (Donalda Fortier), ses frères et soeurs: Fernand (Nicolette Rasmussen), Jacques (Josette Gagnon), Jean-Guy (Brigitte Côté), Yvan (Marjolaine Tremblay), Gilles (Céline Massé), Gustave (Rolande Bergeron), Denis (Nicole Tremblay), Eric (Monique Dufour), Doris (feu Nelson Bernier), Linda, ses beaux-frères et belles-soeurs: Delphine Bouchard (Adrien Girard), Réal Bouchard (Yvonne Tremblay), Jean Bouchard (Rolande Renaud), Raoul Bouchard (Béatrice Girard), Egide Bouchard (Géralda de Chantal), Rosaire Bouchard (Madeleine Fillion), Jacques Bouchard (Claudette Gagnon), Noël Bouchard (Christine Diamond), Benoit Bouchard (Lisette Bolly), Direction funéraire: Maison Gravel & Fils Ltée.

GRAVEL (Mme Germaine) — Le service anniversaire de Madame Germaine Gravel, épouse de feu Roger Boucher, sera chanté vendredi, le 31 octobre, à 19h00, en l'église Ste-Claire. Direction funéraire: Emery Gravel Inc., Chicoutimi-Nord.

MERCIER (M. Germain) — Le service anniversaire de Monsieur Germain Mercier époux de Dame Françoise Tremblay, de Chicoutimi sera chanté mardi le 1er novembre à 16h00, en l'église Sacré-Coeur de Chicoutimi. Direction funéraire: Emery Gravel Inc., Chicoutimi-Nord.

MALTAIS (M. Jules) — Est décédé à Chicoutimi, le 26 octobre 1986, à l'âge de 25 ans et 8 mois, M. Jules Maltais, époux de Dame Jacynthe Tremblay, demeurant au 2769, chemin de la Batture, Chicoutimi. La dépouille mortelle est exposée au salon Aubin, boul. St-Paul, Chicoutimi. Les funérailles auront lieu jeudi, le 30 octobre 1986, à 10h00, en l'église St-Paul et l'inhumation au cimetière Saguenay. Il laisse dans le deuil outre son épouse, son père et sa mère M. et Mme Arthur Maltais (Cécile Lafond), son grand-père: M. Léonidas Lafond, ses frères et soeurs: Ruth Poirier, Luc (Lucille Gauthier), Jean-Marc (Brigitte Tremblay), Raymonde (Gaétan Boies), Marguerite (Maurii Gagné), Huguette (Steeve Pearson), Pierre (Céline Girard), Michel, Yvan, Julien, Claire et Lise, ses beaux-parents: M. et Mme Réal Tremblay (Lise Claveau), ses beaux-frères et belles-soeurs: Luc (Danielle Tremblay), Dany (Nancy Perron), Guylaine (Mario Blanchette), Nathalie (Michel Bolly), ainsi que plusieurs neveux et nièces. Direction funéraire: Maison Aubin.

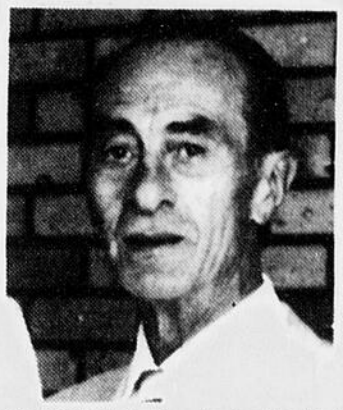

MALTAIS (M. Rémi) — La famille de M. Rémi Maltais, soit son épouse Dame Ghislaine Potvin, ses enfants: Louise, Sylvain, Jean-Guy (Mona Bouchard), et Stéphane, remercient sincèrement toutes les personnes qui leur ont témoigné des marques de sympathie lors du décès de M. Rémi Maltais, demeurant au 206, Ste-Anne, Hébertville-Station, soit par offrandes de messes, visites au salon funéraire, assistance aux funérailles, bouquets spirituels, tributs floraux ou de toute autre manière que ce soit.

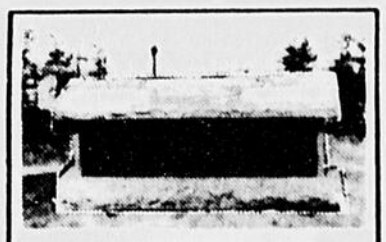

LA CORPORATION DES CIMETIERES CATHOLIQUES DE CHICOUTIMI (1976)

VOUS OFFRE LES SERVICES SUIVANTS:

Vente de lots pour l'inhumation des dépouilles mortelles et des cendres.

Disponibilité de nombreux lots, de dimensions variées, à des prix plus que raisonnables.

Entretien perpétuel des lots.

Mise en niche des cendres dans un columbarium avec identification.

N.B. — Aujourd'hui s'ajoute la possibilité de la crémation (incinération). Nos évêques ont tenu compte du changement des mentalités. Ils permettent la crémation, pourvu que les cendres soient déposées dans la terre au cimetière ou tout au moins dans un columbarium situé dans un cimetiie. (Nouveau Code de Droit Canonique - 16 octobre 1984 - Article 40.30.2e).

Pré-arrangement dans le but:

— De favoriser l'exécution fidèle de vos volontés.

— D'éviter aux proches des décisions difficiles.

— De procurer une tranquillité d'esprit.

— D'épargner des discussions au sein de la famille qui engendrent souvent des désaccords à un moment où l'on doit être uni.

INFORMATIONS:

TEL.: 545-1900

Détente

Mots croisés

NO E-233

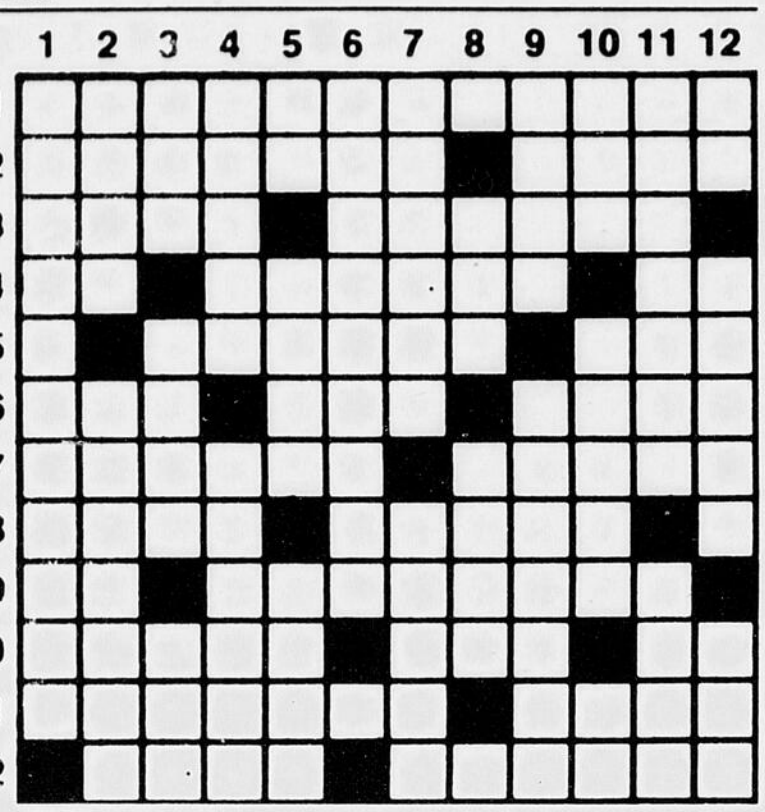

HORIZONTALEMENT

1—Qui causent une émotion soudaine et violente, fém.
2—Dont la civilisation est peu développée. — Fl. d'Angleterre.
3—Partie du corps. — Variété de bière belge.
4—Article esp. — Patron des accouchées, en Italie. — Petit ruisseau.
5—Fruits du prunier. — Gris foncé.
6—Anc. pièce de 5 centimes. — Situé. — Femelle du canard.
7—Coupes la cime d'un arbre. — Partisan de l'arianisme.
8—Epoux. — Général portugais né en 1935.
9—Infinitif. — Moteurs composés d'une roue mobile.
10—Ch.-l. de c. de la Haute-Vienne. — Baie des côtes de Honshu. — Pron. ind.
11—Métal du groupe des terres rares. — Organe du vol.
12—Ch.-l. de c. de l'Orne. — Pers. qui cherchent à en dépasser d'autres.

VERTICALEMENT

1—De façon remarquable.
2—Transmis de bouche en bouche. — Mammifères de l'ordre des pinnipèdes.
3—Canton suisse. — Sentir mauvais. — Epoque.
4—Prendre le repas du soir. — Chancelle, vacille.
5—Note de musique. — Stratagème. — Comm. de l'Essonne.
6—Combiner, disposer pour fonctionner.
7—Syn. chênes verts. — Gouffre très profond.
8—Fl. d'Allemagne occ. — Plante odorante.
9—Sol humide. — Maçonnerie dentelée, au sommet d'une tour.
10—Du verbe taire. — Pose ses lèvres sur. — Pron. pers.
11—Alcaloïde de la fève de Calabar. — Poisson plat.
12—Pron. pers. — Ont recours à. — Venus au monde.

SOLUTION DU PROBLÈME E-232

	1	2	3	4	5	6	7	8	9	10	11	12
1	B	A	R	B	A	R	E	S	Q	U	E	S
2	A	B	E	L	I	E	N		U	S	S	E
3	Q	U	E	U	E		T	E	I	N	T	
4	U	S		T	U	B	E	S		E	R	E
5	E		C	O	L	A		A	L	E	A	S
6	T	A	R	I		N	O	U	E		D	E
7	U	T	E	R	I	N	S		S	U	E	R
8	R	E	A		F	I	E	N	T	E		I
9	E	L	N	E		E	R	S		L	I	N
10	S	I	C		A	S	A		A	E	D	E
11		E	E	E	S		I	O	N		E	S
12	O	R		R	E	C	E	N	S	E	S	

Bridge

DEUX PROBLÈMES

Problème 1

Prenez place en Sud pour un problème à l'enchère.

Donneur: Ouest
Vulnérables: Nord-Sud

Sud
♠ A V 7 3
♥ A 4 3
♦ A D V 8 3
♣ 3

Les enchères ont été:

Ouest	Nord	Est	Sud
3-♥	P	4-♥	Ctre
P	6-♣	P	?

Que faites-vous en Sud?

Problème 2

Prenez place en Ouest pour un problème à l'entame.

Donneur: Ouest
Vulnérable: Personne

Ouest
♠ 8 6 5 3
♥ A 9 6 4
♦ R 6
♣ 7 6 3

Les enchères:

Ouest	Nord	Est	Sud
P	P	P	1 SA
P	2 SA	P	3 SA
Fin			

A vous l'entame!

Réponse 2

La même question fut posée à 31 experts par le Bridgeur. Voici leur choix:

— 22 pour Passe;
— 9 pour 6 carreaux.

Ces derniers auraient eu raison à la table, car les quatre jeux étaient comme ci-dessous.

Nord
♠ D 9 4
♥ 7
♦ R 7 5
♣ A R V 8 6 5

Ouest
♠ 10 8 6 5 2
♥ V 10 9 6 5 2
♦ 9
♣ 4

Est
♠ R
♥ R D 8
♦ 10 6 4 2
♣ D 10 9 7 2

Sud
♠ A V 7 3
♥ A 4 3
♦ A D V 8 3
♣ 3

Le contrat de 6 trèfles chute de trois plis, alors que les treize plis peuvent être faits à carreau atout.

Nonobstant les résultats, je préfère 6 carreaux à Passe. D'accord, Nord peut avoir une suite au moins semi-solide à trèfle et aucun support aux autres suites. Mais c'est très improbable, puisque les enchères révèlent qu'il est court à coeur. Par ailleurs, celui-ci était en droit de s'attendre à un meilleur support à trèfle.

Incidemment, vous avez sans doute remarqué le barrage excentrique à 3 coeurs. De plus, sur 3 coeurs, Nord aurait sans doute bien fait de surenchérir à 4 trèfles.

Réponse 2

Nord
♠ A 10 7
♥ V 8 3
♦ V 10 4
♣ V 9 5 2

Ouest
♠ 8 6 5 3
♥ A 9 6 4
♦ R 6
♣ 7 6 3

Est
♠ D 9 4
♥ R 2
♦ 9 8 5 2
♣ A 10 8 4

Sud
♠ R V 2
♥ D 10 7 5
♦ A D 7 3
♣ R D

Peu de gens connaissent les règles qui suivent concernant l'entame. Pourtant ces règles n'ont pas changé depuis les débuts du bridge.

Avec deux suites de même longueur, on entame généralement de la meilleure, sauf si celle-ci comprend l'as.

L'exception à cette règle est quand l'autre suite est très faible, comme le pique ici. Enfin l'exception de l'exception est quand le contrat semble très serré comme c'est le cas.

L'entame la meilleure est donc celle d'un pique. Avec quatre petits, on entame du plus haut (le 8) ou du deuxième plus haut (le 6).

Curieusement, l'entame d'un pique, même si elle vend la dame en Est entraîne la chute du contrat, puisque le déclarant doit majorer toutes les suites et que les défenseurs peuvent majorer le dernier pique.

Veuillez remarquer que le contrat peut être fait suite à l'entame d'un coeur.

Maurice LAROCHELLE

Mot mystère

7 lettres	Le mot clé — Les chansons

Lisez attentivement la liste des mots. Lorsqu'ils auront tous été utilisés horizontalement, verticalement, obliquement, et, en plus, de droite à gauche et de bas en haut, il ne restera que les lettres formant le mot-mystère.

Aède	Choriste	Duo	Liturgie	Ode	Scalde	Vite
Air	Comme		Loin	Opéra	Scat	
Alto	Complainte	Folk			Scie	
Aria	Comptine		Mélodie	Phase	Sérénade	
	Couplet	Hurler	Mélopée	Pot-pourri	Solfier	
Barde	Creux	Hymne	Miserere		Soties	
Blues	Crooner		Morceau	Rebec		
	Culte	Intonation	Motet	Romance		
Chaconne				Ronde	Ténor	
Chère	Divette	Lied	Noire	Roucouler	Tube	

Solution du problème précédent: Réfléchi

B	A	R	D	E	I	L	C	E	R	E	H	C	I	A
H	U	R	L	E	R	O	U	C	O	U	L	E	R	C
R	E	B	E	C	U	C	H	A	N	N	O	I	R	E
F	O	L	K	P	A	H	E	L	E	I	A	D	U	R
A	E	U	L	D	O	A	E	T	T	N	O	O	O	E
E	E	E	T	L	U	C	M	O	S	O	L	L	P	I
D	T	S	P	E	C	O	M	P	T	I	N	E	T	F
E	T	N	T	O	T	N	O	X	T	T	R	M	O	L
R	E	I	I	E	L	N	C	U	R	A	N	O	P	O
E	V	E	T	A	S	E	R	E	E	N	E	R	H	S
R	I	B	T	C	L	G	M	R	N	O	N	C	A	C
E	D	U	A	E	I	P	O	C	O	T	M	E	S	E
S	O	T	I	E	S	N	M	R	O	N	Y	A	E	D
I	S	C	A	L	D	E	E	O	R	I	H	U	I	O
M	S	E	R	E	N	A	D	E	C	N	A	M	O	R

Qui suis-je?

Indice no 2:

Deux de ses soeurs font également partie de la colonie artistique.

Semaine du _____

L'invité mystère est _____

_____

Nom: _____

_____

Adresse: _____

_____

Envoyez le tout à:
QUI SUIS-JE?
Le Quotidien, 1051, boul. Talbot
Chicoutimi, G7H 5C1

le QUOTIDIEN SPORTS

Ray Knight déclenche le bal

Les Mets sont champions

NEW YORK (AP) — Le vétéran Ray Knight a poursuivi son allure du sixième match en accueillant le releveur Calvin Shiraldi avec un circuit en solo, à la septième manche hier, pour déclencher une poussée de trois points des Mets de New York, qui ont remporté les honneurs de la Série mondiale en défaisant les Red Sox de Boston 8-5, lors de la septième et ultime confrontation.

Knight a connu une soirée exceptionnelle, ajoutant deux simples à son circuit opportun. Il a d'ailleurs été choisi en tant que joueur par excellence de la série.

Les deux clubs n'ont laissé personne sur son appétit, les Mets tirant de l'arrière 3-0 après cinq manches.

Par la suite, cependant, leur attaque s'est avérée irrésistible: trois points aux sixième et septième manches et deux autres à la huitième.

Ni Bruce Hurst, l'as-gaucher utilisé après seulement trois jours de repos, ni ses cinq successeurs au monticule n'ont pu stopper un tel élan.

Mais si Ron Darling et Roger McDowell ont joué avec le feu, Jesse Orosco a complété la rencontre en beauté.

A la suite du circuit de Knight, Len Dykstra, délégué pour frapper en relève de Kevin Mitchell, a réussi un simple. Il est passé au deuxième sur un mauvais lancer, avant de concrétiser sur le simple de Rafael Santana.

Shiraldi a laissé McDowell se sacrifier, avant de céder sa place à Joe Sambito qui a accordé des buts sur balles à Mookie Wilson et à Wally Backman.

Keith Hernandez a accompli son devoir en y allant d'un ballon sacrifice pour produire son troisième point de la soirée.

Il s'agissait du deuxième championnat du monde des Mets en trois tentatives. Les Red Sox, eux, n'ont pas remporté la Série mondiale depuis 1918.

Ecart réduit

A 6-3, les Red Sox n'ont pas abandonné, malgré tout.

A la huitième manche, les Red Sox ont marqué deux fois pour réduire l'écart à 6-5, mais les balles courbes du gaucher Orosco les ont déjoués. Les trois frappeurs appelés à produire le point égalisateur posté au deuxième coussin ont échoué.

Rich Gedman, sur une flèche à Backman, au deuxième but; Dave Henderson en s'élançant sur une troisième prise; et le frappeur suppléant Don Baylor a mis fin à la menace avec un roulant de routine vers le joueur d'arrêt-court.

Au tour au bâton des Mets, Darryl Strawberry s'est comme vengé des partisans des Red Sox en mettant fin à une séquence de 0-en-12 au Stade Shea avec un circuit face à Al Nipper.

Knight a enchaîné avec un simple. Après le retrait de Dykstra, Santana a reçu une passe intentionnelle. Orosco a surpris la défensive des Red Sox en obtenant un simple après avoir feint l'amorti, pour faire marquer Knight.

En retard par trois points, la flamme des Red Sox s'est éteinte.

Mésaventure de Hurst

Les Mets ont fini par solutionner les tirs de Hurst, à la sixième manche, pour inscrire trois points et égaler les chances 3-3.

Après le retrait de Santana, le frappeur suppléant Lee Mazzilli a entamé la poussée avec un simple. Wilson a aussi frappé un simple. Visiblement troublé par la situation, Hurst a alors passé Tim Teufel sur quatre balles.

Avec les buts remplis, Hernandez a répondu aux espoirs des bruyants partisans newyorkais avec un simple conduisant Mazzilli et Wilson au marbre.

Gary Carter a produit le point égalisateur tout de suite après, en dirigeant le premier tir de Hurst en lieu sûr, à l'entre-champ droit. Carter a par contre été crédité d'un jeu optionnel, puisqu'un Hernandez hésitant a été retiré par Dwight Evans au deuxième coussin.

Avant sa mésaventure de sixième manche, le partant des Red Sox avait limité les Mets à un seul coup sûr, un simple de Knight après deux retraits à la deuxième reprise.

Hurst a échoué dans sa tentative de remporter une troisième victoire en Série mondiale, mais il a eu au moins la satisfaction de ne pas avoir perdu.

Circuits successifs

Les Red Sox ont pris les devants grâce aux circuits successifs d'Evans et de Gedman, aux dépens du partant Ron Darling, à la deuxième manche.

Evans a réalisé son deuxième circuit de la Série mondiale avec un compte complet. Il a expédié la balle loin par-dessus la clôture du champ gauche.

Le circuit de Gedman, le voltigeur de droite Darryl Strawberry a bien failli l'empêcher. Mais la balle a bondi de son gant au même instant qu'il a heurté la clôture. Ce jeu a rappelé celui survenu à Evans, à Boston, lors du quatrième affrontement.

Henderson a ensuite reçu un but sur balles et Hurst l'a fattavancer de 90 pieds en se sacrifiant. Après deux retraits, Wade Boggs a dirigé une flèche au champ centre pour porter le compte 3-0$

Darling, grâce à une belle pièce de jeu défensive de Mitchell au champ gauche sur un coup frappé par Jim Rice, a pu se défaire des Red Sox dans l'ordre à la troisième, mais il a été incapable de traverser la suivante.

Le gaucher Sid Fernandez s'est amené après deux retraits et, en excellant aux cinquième et sixième manches, pour ranimer le moral des Mets.

On savait déjà que les Mets préparaient encore un retour incroyable.

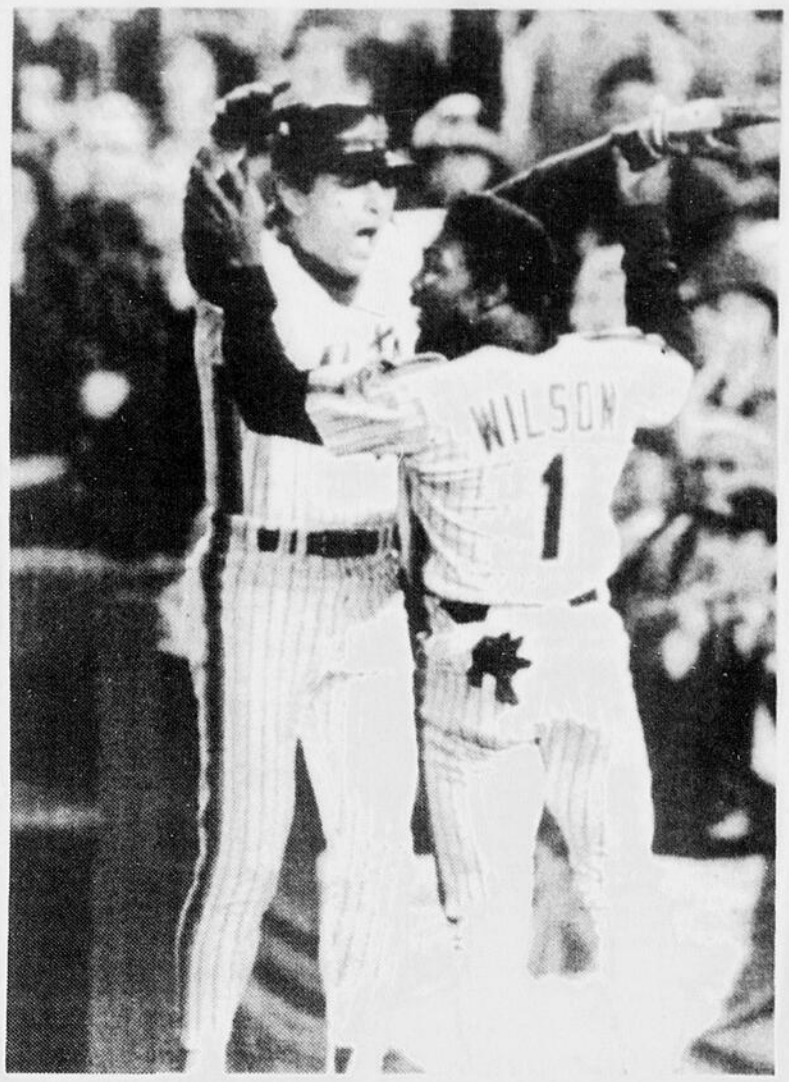

DEBUT DE LA FIN — Lee Mazzilli et Hookie Wilson célèbrent les deux premiers points des Mets, résultat du simple de Keith Hernandez, en sixième. C'était le début de la fin pour les Red Sox.

(Laserphoto AP)

Oil Can consterné

Succès mérité

NEW YORK (AP) — Les Mets de New York sont les champions de la Série mondiale et les maîtres des remontées miraculeuses.

A une prise d'être éliminés lors du sixième match, ils ont réalisé leur destinée en effaçant un déficit de 3-0 pour l'emporter 8-5, hier soir, sur les Red Sox de Boston, lors de l'ultime rencontre.

Ray Knight a été sélectionné à titre de joueur par excellence de la série. Il a rompu l'égalité de 3-3, à la septième manche, avec un circuit en solo qui a déclenché une poussée de trois points.

Keith Hernandez, lui, a produit trois points à l'aide d'un simple et d'un ballon-sacrifice.

"J'étais abattu après avoir commis l'erreur qui nous a presque coûté le sixième affrontement, a déclaré Knight. Mais cela démontre que tout peut être possible lorsqu'on ne cesse de se battre.

"Je ne frappe pas beaucoup de circuits, mais je savais que celui-là était réussi", a-t-il ajouté.

Les Mets se sont battus pendant 16 manches, lors du dernier match de la série de championnat de la Ligue nationale les opposant aux Astros de Houston.

Puis, ils ont perdu les deux premières parties de la Série mondiale devant leurs propres partisans.

Succès mérité

"Nous méritons ce succès, a indiqué le gérant Dave Johnson. Nous avons façonné la meilleure fiche du baseball majeur. Nous devions être les champions.

"Les Red Sox ont une bonne équipe, a-t-il poursuivi. Mais les bons gars l'ont emporté. Voilà pourquoi nous avons tant sué."

Hernandez a claqué son simple de deux points, à la sixième reprise, face au gaucher Bruce Hurst.

"Je savais que j'avais des chances de réussir avec des coureurs sur les sentiers, a-t-il dit. Ma concentration était à point, ce soir."

Le gérant des Red Sox, John McNamara, a expliqué de façon laconique sa décision de retirer Hurst du jeu, après six manches.

"Il (Hurst) en avait eu assez.

"Les Mets présentent une formidable formation, a-t-il conclu. Ils n'auraient pas totalisé autant de victoires cette saison si ce n'était pas le cas. Et ils ne seraient pas revenus de l'arrière après avoir perdu les deux premières parties."

Dennis (Oil Can) Boyd a été consterné d'apprendre que son gérant John McNamara lui avait préféré le gaucher Bruce Hurst pour entreprendre le dernier match de la Série mondiale.

"Cela fait mal, mais que puis-je faire?", a-t-il déclaré. "Bruce a le vent dans les voiles et Mac estime que les Mets ont une meilleure formation de gauchers. Mais c'était mon tour d'officier au monticule. Après tout ce que j'ai vécu, je regrette mais je ne pourrai jamais cacher mes sentiments".

L'émotif lanceur, qui a donné six points et sept coups sûrs en sept manches lors du troisième match de la série, a été vu lorsqu'il quittait l'hôtel en pleurant. Il avait la chance de se reprendre dimanche mais le match a été remis à hier à cause de la pluie et McNamara a préféré utiliser Hurst, auteur de deux victoires dans la Série mondiale.

Les chiffres

Hockey

LIGUE NATIONALE

CLASSEMENT

Conférence Prince-de-Galles

	Mj.	G.	P.	N.	Bp.	Bc.	Pts
Section Patrick							
Pittsburgh	9	8	1	0	46	31	16
Philadelphie	8	7	1	0	34	16	14
Washington	9	4	4	1	37	41	9
New Jersey	8	4	4	0	28	31	8
NY Rangers	9	2	3	4	35	37	8
NY Islanders	7	3	3	1	27	23	7
Section Adams							
Québec	9	5	2	2	41	25	12
Boston	9	5	5	0	29	28	10
Montréal	9	4	3	2	36	35	10
Hartford	6	3	2	1	23	28	7
Buffalo	9	1	6	2	26	34	4
Conférence Clarence-Campbell							
Section Norris							
Toronto	8	3	2	3	26	28	9
Minnesota	8	3	4	1	34	36	7
Detroit	8	3	4	1	23	26	7
St. Louis	7	2	3	2	17	23	6
Chicago	9	2	5	2	30	41	6
Section Smythe							
Edmonton	10	6	4	0	45	34	12
Winnipeg	8	3	4	1	26	29	7
Calgary	8	3	5	0	27	34	6
Los Angeles	10	3	7	0	38	45	6
Vancouver	8	2	5	1	19	29	5

Lundi

Montréal 6 Los Angeles 5

Mardi

Pittsburgh à Hartford S
Los Angeles à Québec S
Philadelphie à NY Islanders S
Chicago à Toronto S
Calgary au Minnesota S
Washington à Vancouver S

CLASSEMENT GENERAL

	Mj.	Pts
Pittsburgh	9	16
Philadelphie	8	14
Québec	9	12
Edmonton	10	12
Boston	9	10
Montréal	9	10
Toronto	8	9
Washington	9	9
New Jersey	8	8
NY Rangers	9	8
Hartford	6	7
NY Islanders	7	7
Minnesota	8	7
Winnipeg	8	7
Detroit	8	7
St. Louis	7	6
Calgary	8	6
Chicago	9	6
Los Angeles	10	6
Vancouver	8	5
Buffalo	9	4

LES MARQUEURS

	B.	P.	Pts
Gretzky, Edm	8	20	28
Lemieux, Pgh	12	12	24
Poddubny, NYR	4	12	16
Ciccarell, Min	11	4	15
Kurri, Edm	9	4	13
Klima, Det	8	5	13
Robitaille, LA	8	5	13
Hunter, Qué	3	10	13
Messier, Edm	2	11	13
Dionne, LA	1	12	13

Gardiens de buts

(Buts dans filet désert entre parenthèses)

	M.	B.	BE.	Moy
Hextall	360	11	0	1.83
Froese	120	5	0	2.50
Philadelphie (0)	**480.**	**16.**	**.**	**0. 2.00**
Gosselin	180	7	0	2.33
Malarchuk	370	18	0	2.92
Québec (0)	**50.**	**25.**	**.**	**0. 2.73**
Keans	100	4	0	2.40
Ranford	300	16	1	3.20
Riggin	140	8	0	3.43
Boston (0)	**540.**	**28.**	**.**	**1. 3.11**
St. Laurent	65	1	0	0.92
Hanlon	232	9	0	2.33
Stean	193	16	0	4.97
Detroit (0)	**490.**	**26.**	**.**	**0. 3.18**
Wamsley	305	14	0	2.75
Millen	125	9	00	4.32
St. Louis (0)	**430.**	**23.**	**.**	**0. 3.21**
Smith	185	9	0	2.92
Hrudey	240	14	0	3.50
NY Islanders (0)	**425.**	**23.**	**.**	**0. 3.25**
Fuhr	360	18	0	3.00
Moog	245	15	0	3.67
Edmonton (1)	**605.**	**34.**	**.**	**0. 3.37**
Romano	428	22	0	3.08
Meloche	120	9	0	4.50
Pittsburgh (0)	**548.**	**31.**	**.**	**0. 3.39**
Bester	65	3	0	2.37
Wreggett	430	25	0	3.49
Toronto (0)	**495.**	**28.**	**.**	**0. 3.39**
Brodeur	365	18	0	2.96
Young	120	10	0	5.00
Vancouver (1)	**485.**	**29.**	**.**	**0. 3.59**
Reddick	360	20	0	3.33
Penney	125	9	0	4.32
Winnipeg (0)	**485.**	**29.**	**.**	**0. 3.59**
Hayward	120	7	0	3.50
Roy	375	22	1	3.52
Montréal (1)	**495.**	**30.**	**.**	**1. 3.64**
Cloutier	283	16	0	3.39
Barrasso	205	13	1	3.802
Puppa j 65 5 0 4.62				
Buffalo (0)	**553.**	**34.**	**.**	**1. 369**
Chevrier	360	17	0	2.83
Terreri	70	64	0	5.14
Friesen	50	8	0	9.60
New Jersey (4)	**480.**	**31.**	**.**	**0. 3.88**
Vanbiesbrouck	376	22	0	3.51
Scott	65	5	0	4.62
Soetaert	128	10	0	4.69
NY Rangers (0)	**569.**	**37.**	**.**	**0. 3.90**
Eliot	190	12	0	3.79
Melanson	184	12	0	3.91
Janecyk	180	14	0	4.67
Los Angeles (0)	**554.**	**39.**	**.**	**0. 4.22**

LIGUE AMERICAINE

CLASSEMENT

	Mj.	G.	P.	Fs.	Bp.	Bc.	Pts
Section Nord							
Adirondack	7	6	1	0	30	12	12
Maine	8	4	4	1	28	28	9
Moncton	7	4	3	0	31	26	8
Fredericton	6	4	2	0	29	24	8
Sherbrooke	9	4	5	0	32	35	8
Nouvelle-Ecosse	9	3	6	0	36	41	6
Section Sud							
Binghamton	7	4	3	1	29	21	9
Rochester	8	4	4	1	27	31	9
New Haven	8	4	4	0	29	40	8
Springfield	6	3	3	1	17	20	7
Newmarket	6	3	3	1	16	18	7
Baltimore	5	2	3	2	19	17	6
Hershey	8	2	6	1	29	39	5

Dimanche

Adirondack 3 Maine 2
New Haven 5 Binghamton 4
Rochester 7 Nouvelle-Ecosse 3
Sherbrooke 7 Hershey 2

Samedi

Maine 5 Hershey 4
Baltimore 5 Rochester 1
Binghamton 6 New Haven 3
Adirondack 4 Newmarket 1
Springfield 4 Moncton 1

Mardi

Rochester à Newmarket S

JUNIOR MAJEUR

CLASSEMENT

	Mj.	G.	P.	N.	Bp.	Bc.	Pts
Section Robert Lebel							
Longueuil	14	8	6	0	67	58	16
Laval	14	6	8	0	81	81	12
Hull	14	6	8	0	60	60	12
St-Jean	15	4	10	1	64	88	9
Verdun	15	2	13	0	52	112	4
Section Frank Dilio							
Granby	17	14	3	0	103	67	28
Drummondville	15	9	6	0	82	80	18
Chicoutimi	14	8	5	1	76	70	17
Trois-Rivières	15	8	6	1	105	77	17
Shawinigan	15	7	7	1	78	75	15

Lundi

Granby 10 Laval 5

Mardi

Hull à Trois-Rivières

Mercredi

Chicoutimi à Laval
Drummondville à Longueuil
Shawinigan à St-Jean

Vendredi

Granby à Chicoutimi
Trois-Rivières à Drummondville
Laval à Longueuil
Verdun à Shawinigan
Hull à St-Jean

Dimanche

Laval à Drummondville
Trois-Rivières à Longueuil
St-Jean à Shawinigan
Granby à Verdun

Lundi

Longueuil à Chicoutimi
Verdun à Laval

LES MARQUEURS

	B.	P.	Pts
P. Turgeon, Gra.	20	21	41
L. Beausoleil, Lav.	20	16	36
P. Lefebvre, Sha.	13	23	36
S. Lebeau, Sha.	18	17	35
M. Simard, Gra.	13	21	34
C. Lapointe, TR	20	13	33
C. Dumas, Gra.	10	22	32
P. Tremblay, Chi.	14	17	31
M. Desjardins, TR.	12	19	31
F. Guay, Lav.	10	20	30

COLLEGIALE «AAA»

CLASSEMENT

	Mj.	G.	P.	N.	Bp.	Bc.	Pts
St-Laurent	9	6	1	2	62	39	14
St-Jérôme	9	4	4	1	46	56	9
Lévis-Lauzon	10	4	6	0	56	62	8
Victoriaville	9	4	5	0	45	45	8
Thetford Mines	9	3	5	1	44	51	7

Mercredi

Thetford Mines à St-Jérôme

Vendredi

Lévis-Lauzon à St-Laurent
Thetford Mines à Victoriaville

Dimanche

St-Laurent à Thetford Mines
St-Jérôme à Lévis-Lauzon

Mercredi

Lévis-Lauzon à Victoriaville

LES MARQUEURS

	B.	P.	Pts
J. Juneau, L.-L.	9	16	25
F. Boutin, St-Lau.	13	10	23
H. Rivard, L.-L.	10	10	20
E. Colin, St-Lau.	8	12	20
M. Aubé, Vict.	9	10	19
S. Guilbeau, St-Jér.	8	10	18
B. Lebeau, Vict.	6	12	18
M. Richer, Thet.	6	10	16
B. Chin, St-Jér.	4	12	16
J. Bergeron, Vict.	11	4	15

COLLEGIALE «AA»

Dimanche, 26 octobre

Notre-Dame de Foy 9 (13), Baie-Comeau 5 (6)
Jonquière 8 (13), Chicoutimi 1 (3)

Vendredi, 31 octobre

Alma à Baie-Comeau, 21h00

Vendredi, 31 octobre

Alma à Baie-Comeau, 21h00

Samedi, 1er novembre

Alma à Sept-Iles, 19h00
Jonquière à Notre-Dame de Foy, 15h00

Dimanche, 2 novembre

Alma à Sept-Iles, 14h00
Jonquière à Notre-Dame de Foy, 15h00

CLASSEMENT

	PJ	G	P	N	PP	PC	Pts
Sept-Iles	7	5	1	1	44	38	82
Baie-Comeau	8	3	4	1	31	34	65
Alma	5	3	1	1	32	26	58
Chicoutimi	6	3	2	1	29	27	56
Notre-Dame de F.	8	1	7	0	18	36	54
Jonquière	6	3	3	0	28	2553	

MIDGET «AA»

Dimanche, 26 octobre

Roberval 6, Jonquière 1
Alma 5, Chicoutimi 5

CLASSEMENT

	PJ	G	P	N	BP	BC	Pts
Chicoutimi	6	5	0	1	39	18	11
Roberval	6	4	1	1	34	21	9
Jonquière	6	2	3	1	19	26	5
Alma	6	1	3	2	24	284	
La Baie	6	0	5	1	18	41	1

LES MARQUEURS

	B	A	Pts
G. Tremblay Alma	8	10	18
C. Provencher Chic.	12	4	16
P.Hinse Rob.	9	6	15
M. Nepton Chic.	4	9	13
C. Gravel Chic.	3	10	13

Vendredi, 31 octobre

Alma à Jonquière, 20h00
Roberval à La Baie, 20h15

Samedi, 1er novembre

Roberval à Chicoutimi, 13h30

Dimanche, 2 novembre

Chicoutimi à Jonquière, 18h50
La Baie à Alma, 19h30

MIDGET «CC»

Dimanche, 26 octobre

Chicoutimi-Nord 5, Dolbeau 5
Chicoutimi 4, Arvida 7

Lundi, 27 octobre

Chicoutimi 1, Jonquière 5

MARQUEURS: Chicoutimi D. Blackburn; **Jonquière** D. Fradette (2), S. Asselin, S. Bouchard et L. Bilodeau

CLASSEMENT

	PJ	G	P	N	PP	PC	Pts
Arvida	4	4	0	0	31	14	8
Jonquière	4	3	1	0	24	16	6
Chic.-Nord	4	1	2	1	24	21	3
Dolbeau	2	0	1	1	9	10	1
Chicoutimi	3	0	4	0	8	35	0

MARQUEURS

	B	A	Pts
Y. Pineault Chi.N	9	6	15
E. Gagnon Chi.N	3	9	12
G. Boudreault Chi.N	3	8	11
D. Bouchard Arv.	5	5	10
Bilodeau Jonq.	5	5	10

Vendredi, 31 octobre

Dolbeau à Jonquière, 20h

Samedi, 1er novembre

Arvida à Dolbeau, 14h30
Chicoutimi à Chicoutimi-Nord, 18h

Dimanche, 2 novembre

Dolbeau à Arvida, 19h
Chicoutimi-Nord à Chicoutimi, 19h15

BANTAM REGIONAL

CLASSEMENT

	PJ	G	P	N	PP	PC	Pts
Chicoutimi	6	4	2	0	24	20	8
Arvida	7	3	2	1	30	30	8
Roberval	6	3	2	1	29	24	7
Chicoutimi-Nord	6	3	2	1	17	15	7
La Baie	6	2	2	2	27	24	6
Saint-Bruno	5	2	2	1	16	15	5
Jonquière	6	0	5	1	10	28	1

Dimanche, 26 octobre

Arvida 4 Jonquière 3
Roberval 6 Chicoutimi 1
Saint-Bruno 3 Chicoutimi-Nord 2

Samedi, 1er novembre

Roberval à Saint-Bruno 14h00
Jonquière à La Baie 14h00
Chicoutimi à Chicoutimi-Nord 15h45

Dimanche, 2 novembre

Roberval à Jonquière 13h30
La Baie à Arvida 14h00

LES MARQUEURS

	B	A	Pts
Patrice Gagnon, Arvida	12	5	17
Jean-Pierre Emhoff, Arvida	5	11	16
Steve Milliard, La Baie	8	5	13
Patrice Bourassa, Roberval	5	6	11
Michel Boudreault, Chic.-N.	5	5	10

PEE-WEE REGIONAL

CLASSEMENT

	PJ	G	P	N	BP	PC	Pts
Arvida	7	4	0	3	31	20	11
Alma	7	4	2	1	40	23	9
Chicoutimi	7	2	1	4	16	18	8
Chicoutimi-Nord	7	3	3	1	31	27	7
Jonquière	7	2	5	0	18	16	4
La Baie	7	1	5	1	13	45	3

Dimanche, 26 octobre

Chicoutimi-Nord 6 La Baie 1
Alma 5 Jonquière 3

Samedi, 1er novembre

Jonquière à Chicoutimi-Nord 12h30
Alma à Arvida 15h00

Dimanche, 2 novembre

Chicoutimi à Alma 12h00
Arvida à Chicoutimi-Nord 16h15
La Baie à Jonquière 12h00

LES MARQUEURS

	B	A	Pts
Stéphane Ouellet, Alma	16	4	22
Alain Côté, Alma	5	10	20
Eric Juneau, Alma	3	9	16.5
Robin Bouchard, Arvida	8	5	15.5
Patrice Grégoire, Chic.-N.	7	3	11.5

ATOME REGIONAL

CLASSEMENT

	PJ	G	P	N	BP	PC	Pts
Lac-St-Jean Est	6	4	0	2	24	15	10
Chicoutimi	6	3	1	2	23	15	8
Chicoutimi-Nord	6	3	0	2	21	20	8
Jonquière	6	3	2	1	26	17	7
Arvida	6	1	4	1	8	15	3
La Baie	6	0	6	0	10	29	0

Dimanche, 26 octobre

Chicoutimi 9 La Baie 0
Jonquière 5 Arvida 1
Lac-Saint-Jean Est 6 Chicoutimi-Nord 3

Samedi, 1er novembre

La Baie à Chicoutimi-Nord 12h00
Jonquière à Chicoutimi 15h00
Alma à Arvida 13h45

Dimanche, 2 novembre

Arvida à La Baie 13h30
Chicoutimi-Nord à Alma 14h00
Chicoutimi à Jonquière 14h00

Les marqueurs

LES SAGUENEENS DE CHICOUTIMI

	PJ	B	Ass	Tot
Patrice Tremblay	13	14	15	29
Daniel Maurice	13	6	17	23
Marco Raposo	13	7	10	17
Pierre Millier	12	6	11	17
Martin Leroux	12	6	10	16
Marc Fortier	13	5	12	17
Eric Pinard	8	6	10	16
Daniel Bock	13	5	10	15
Yves Gaucher	13	6	6	12
J.-Marc Richard	13	0	10	10
Serge Lanthier	12	2	8	10
Eric Nadeau	13	4	2	6
Serge Lauzon	13	2	1	3
Richard Gravel	13	2	1	3
Alain Jobin	8	0	2	2
Carl Larouche	13	2	0	2
Steeve Boivin	7	0	1	1
Dave Lasalle	13	0	1	1
Laval Brassard	8	0	0	0
Rémi Brassard	11	0	0	0
Pierre Martel	4	0	0	0

NORDIQUES QUÉBEC

	B.	P.	Pts.	Pén
Dale Hunter	3	10	13	19
Peter Stastny	5	6	11	6
Jeff Brown	2	7	9	0
Michel Goulet	4	4	8	0
Anton Stastny	3	5	8	2
Ken Quinney	1	7	8	0
Brent Ashton	5	1	6	2
Paul Gillis	3	3	6	17
Risto Siltanen	2	4	6	12
Jason Lafrenière	4	1	5	4
Mike Eagles	2	3	5	8
Alain Côté	1	4	5	7
David Shaw	0	5	5	4
Robert Picard	3	1	4	14
Randy Moller	1	3	4	16
Normand Rochefort	2	1	3	10
Richard Zemlak	0	2	2	2
Mark Kumpel	0	2	2	0
Mario Gosselin	0	1	1	2
Pat Price	0	0	0	2
Gord Donnelly	0	0	0	16

CANADIENS DE MONTRÉAL

	B.	P.	Pts.	Pén
Mats Naslund	6	6	12	4
Gaston Gingras	1	10	11	7
Bobby Smith	4	5	9	4
Stéphane Richer	4	4	8	28
Guy Carbonneau	4	3	7	0
Larry Robinson	2	4	6	6
Chris Nilan	2	4	6	58
Sergio Momesso	1	4	5	6
Claude Lemieux	1	4	5	19
Dave Maley	3	1	4	5
Shayne Corson	3	1	4	7
Ryan Walter	1	3	4	0
Petr Svoboda	0	4	4	8
Kjell Dahlin	1	2	3	0
Mike McPhee	1	2	3	2
Brian Skrudland	1	2	3	6
Craig Ludwig	1	1	2	10
Mike Lalor	0	2	2	0
Rick Green	0	1	1	2
Chris Chelios	0	1	1	10
John Kordic	0	0	0	15

Football

LIGUE CANADIENNE

	Mj.	G.	P.	N.	Pp.	Pc.	Pts
Section Est							
x-Hamilton	17	8	8	1	385	347	17
x-Toronto	16	8	8	0	355	404	16
Montréal	16	4	12	0	283	438	8
Ottawa	16	3	13	0	311	478	6
Section Ouest							
x-Edmonton	16	12	4	0	482	335	24
x-Winnipeg	16	11	5	0	501	325	22
x-Calgary	17	10	7	0	448	376	20
x-C.-B.	16	10	6	0	379	366	20
Sask	16	6	9	1	364	439	13

Dimanche

Toronto 10 Hamilton 20
C.-B. 29
Saskatchewan 17

Samedi

Winnipeg 42
Edmonton 20

Vendredi, 24 octobre

Calgary 32
Montréal 12

Vendredi, 31 octobre

Saskatchewan à Calgary, 21h30

Samedi, 1er novembre

Edmonton à Ottawa, 13h30

Dimanche, 2 novembre

Montréal à Toronto, 13h30
C.-B. à Winnipeg, 15h

LES MENEURS

	T.	Tr.	Pl.	S.	Pts
Hay, Cal	0	43	38	14	171
Dixon, Edm	0	49	30	29	168
Osbaldiston, Ham	0	38	33	14	151
Ridgway, Sask	0	33	36	7	148
Passaglia, C.-B.	0	29	30	15	134
Chomyc, Tor	0	32	32	4	132
Dorsey, Ott	0	27	27	6	114
Kurtz, Mtl	0	12	26	11	101
Kennerd, Wpg	0	20	19	10	87
Poplawski, Wpg	8	14	8	1	87
Johnson, Sask	13	0	0	0	78
Ruoff, Ham	0	19	16	9	76
Murphy, Wpg	12	0	0	0	72
Alexander, Cal	10	x1	0	0	62
Ellis, Tor	10	0	0	0	60
Tolbert, Cal	9	0	0	0	54
Kelly, Edm	9	0	0	0	54
Barousse, Ott	8	0	0	0	48
Bender, Ham	8	0	0	0	48
Andrusyshyn, Mtl	0	6	11	3	42
Tuttle, Wpg	7	0	0	0	42
Harris, Cal	7	0	0	0	42
Jenkins, C.-B.	7	0	0	0	42

LIGUE NATIONALE

	G.	P.	N.	Pp.	Pc.	Moy.
Section Est						
NY Jets	7	1	0	206	166	.875
Nouvelle-Angleterre	5	3	0	219	115	.625
Miami	3	5	0	198	233	.375
Buffalo	2	6	0	145	171	.250
Indianapolis	0	8	0	81	206	.000
Section Centrale						
Cincinnati	5	3	0	185	222	.625
Cleveland	5	3	0	175	180	.625
Pittsburgh	2	6	0	115	192	.250
Houston	1	7	0	145	178	.125
Section Ouest						
Denver	7	1	0	209	136	.875
Kansas City	5	3	0	181	172	.625
LA Raiders	5	3	0	164	147	.625
Seattle	5	3	0	178	120	.625
San Diego	1	7	0	166	224	.125
Conférence nationale						
Section Est						
Washington	6	1	0	148	118	.857
Dallas	6	2	0	226	134	.750
NY Giants	5	2	0	142	90	.714
Philadelphie	3	5	0	121	166	.375
St. Louis	1	7	0	103	194	.125
Section Centrale						
Chicago	7	1	0	186	97	.875
Minnesota	5	3	0	176	114	.625
Detroit	3	5	0	123	143	.375
Green Bay	1	7	0	108	222	.125
Tampa Bay	1	7	0	127	218	.125
Section Ouest						
LA Rams	6	2	0	144	127	.750
Atlanta	5	2	1	167	132	.687
San Fran	5	2	1	201	124	.687
Nouvelle-Orléans	3	5	0	152	150	.375

Dimanche

Kansas City 27 — NY Jets 28
Tampa Bay 20 — Nouvelle-Orléans 23
Miami 17 — Philadelphie 23
Indianapolis 13 — San Diego 7
Chicago 13 Detroit 7 — San Francisco 31
Cleveland 23 — Green Bay 17
Minnesota 20 — LA Rams 14 Atlanta 7
Pittsburgh 30 — Dallas 37
Cincinnati 9 — St. Louis 6
LA Raiders 28 — Denver 20
Houston 17 — Seattle 13
Nouvelle-Angleterre 23
Buffalo 3

Lundi, 27 octobre

Washington à NY Giants S

Tests anti-drogue

Un arbitre rejette les plans

WASHINGTON (AP) — Un arbitre a rejeté les plans du commissaire de la Ligue nationale de football, Pete Rozelle, qui voulait imposer des tests anti-drogue obligatoires aux joueurs du circuit deux fois par année à des dates choisies au hasard.

L'arbitre Richard Kasher, de Philadelphie, a jugé que le plan de Rozelle allait à l'encontre d'un contrat collectif liant l'Association des joueurs de la Ligue nationale aux propriétaires d'équipes. Ce contrat sera en vigueur jusqu'à la fin du mois d'août 1987.

Le plan de Rozelle, annoncé en juillet dernier après la mort de Don Rogers, des Browns de Cleveland, et du joueur de basket-ball Len Bias, aurait fait de la LNF la seule ligue à imposer des tests obligatoires qu'on aurait fait passer au hasard à tous les joueurs de la ligue.

Mais Kosher a noté que le contrat collectif signé en 1982 faisait mention de tests anti-drogue. Le texte parlait de tests obligatoires en début de saison seulement et de tests recommandés par les médecins de l'équipe quand ils croyaient que les joueurs étaient sous l'influence de drogues.

"Nous croyons donc que le plan proposé par le commissaire ne tient pas compte du texte de la convention collective et qu'il vient en conflit avec la décision négociée", a dit Kasher dans son rapport de 78 pages.

C'est la deuxième victoire de l'association des joueurs en une semaine dans toute cette affaire de tests anti-drogue. Un autre arbitrre avait décidé la semaine dernière que 200 joueurs avaient été mis à l'amende illégalement après avoir refusé de passer des tests anti-drogue.

Rozelle s'est dit déçu de la décision de l'arbitre.

"Je suis désappointé parce qu'on n'accepte pas l'établissement des tests au hasard. Je suis convaincu que c'est là une des meilleures façons de mettre fin à toutes les affaires de drogue

"Je demande encore une fois aux propriétaires et à l'association des joueurs d'en venir à une entente au plus vite pour éviter que cette histoire ne devienne un des points essentiels des négociations collectives l'an prochain," a dit Rozelle.

Relâché

Par ailleurs, le joueur de ligne Hector Pothier, des Eskimos d'Edmonton, a été relâché par la police hier après avoir plaidé coupable à une accusation de possession de hashish.

Pothier, 32 ans, a été arrêté par des agents de sécurité à l'aéroport de Winnipeg et a ensuite été accusé de possession de drogue par la police municipale.

Les Eskimos, qui ont perdu 42-20 face aux Blue Bombers samedi à Winnipeg, retournaient à Edmonton quand Pothier a été arrêté. La seule explication fournie par les entraîneurs des Eskimos à leur arrivée à Edmonton pour justifier l'absence de Pothier était qu'il avait manqué l'avion.

Pothier est passé en cour dès dimanche et a pu retourner chez lui hier.

Le directeur de la Ligue canadienne, John Laboni, a mentionné qu'il enquêterait au sujet de cette affaire.

En bref

Coupe America

FREMANTLE, Australie (AP) — Kookaburra-III, barrr par Iain Murray, a remporté lundi à Fremantle sa huitième victoire en neuf courses en devançant South Australia de 6min et 5sec, lors de la première série de régates entre les "defenders" de la coupe de America. Le meilleur voilier du syndicat Task Force devrait gagner sa neuvième course contre Steak'n Kidney, mardi, dernière journée de ce premier tour.

Par ailleurs, Australia-IV a battu Australia-III de 2min 17sec et Kookaburra-II a devancé Steak'n Kidney de 2min 33sec.

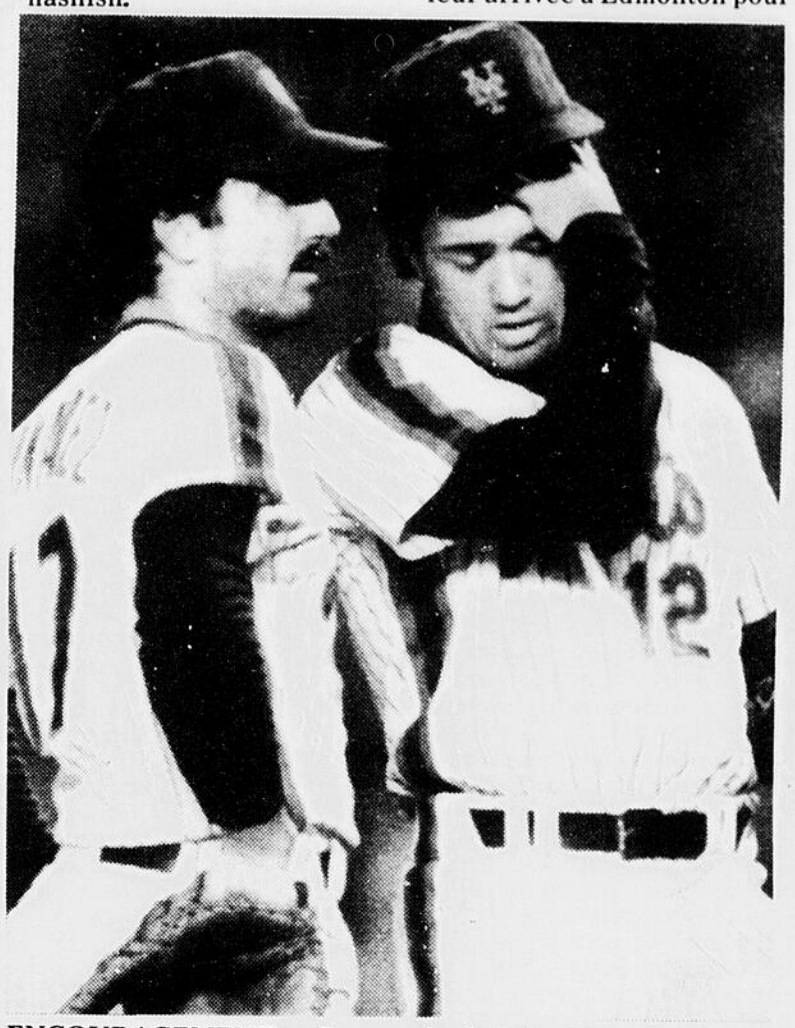

ENCOURAGEMENT — Le premier but des Mets, Keith Hernandez, tente d'encourager son lanceur, Ron Darling, après que ce dernier eût accordé un circuit à Dwight Evans, des Red Sox, en deuxième manche. On connaît le reste de l'histoire.

(Laserphoto AP)

LA SÉRIE MONDIALE 1986

BOSTON RED SOX — Mets

BOSTON 5 — **NEW YORK 8**

Septième match

BOSTON . . . .
NEW YORK. .

	ab	p	cs	pp	. . . . .	ab	p	cs	pp
Boggs 3b	4	0	1	1	Wilson cc	3	1	1	0
Barrett 2b	5	0	1	0	Teufel 2b	2	0	0	0
Bucknr 1b	4	1	2	0	Bckmn 2b	1	1	0	0
Rice cg	4	1	2	0	Hrnndz 1b	4	0	1	3
Evans cd	4	1	2	3	Carter r	4	0	0	1
Gedman r	4	1	1	1	Strwbry cd	4	1	1	1
Hendrsn cc	2	1	0	0	Knight 3b	4	2	3	1
Owen ac	3	0	0	0	Mitchell cg	2	0	0	0
Baylor fs	1	0	0	0	Dykstra cc	2	1	1	0
Nipper l	0	0	0	0	Santana ac	3	1	1	1
Crawfrd l	0	0	0	0	Darling l	1	0	0	0
Hurst l	0	0	0	0	Fernndz l	0	0	0	0
Armas fs	1	0	0	0	Mazzilli fs	1	1	1	0
Schiraldi l	0	0	0	0	McDowl l	0	0	0	0
Sambito l	0	0	0	0	Orosco l	1	0	1	1
Stanley l	0	0	0	0					
Romero ac	1	0	0	0					
Totaux . . .	**33.**	**5.**	**9.**	**5**	**Totaux . .**	**32.**	**8**	**10**	**8**

Boston	030	000	020—5
New York	000	003	32x—8

. Boston	ML	. . . CS	. P	PM.	BB.	RB
Hurst	6	4	3	3	1	3
Schiraldi P, 0-2	1-3	3	3	3	0	0
Sambito	1-3	0	0	0	2	0
Stanley	1-3	0	0	0	0	0
Nipper	1-3	3	2	2	1	0
Crawford	2-3	0	0	0	0	0

. New York							
Darling	3 2-3	6	3	3	1	0
Fernandez	2 1-3	0	0	0	1	4
McDowll G, 1-0	1	3	2	2	0	1
Orosco VP, 2	2	0	0	0	0	2

PPV — Knight (1).

LSB—Boston 6, New York 7. 2B—Evans. C—Evans (2), Gedman (1), Knight (1), Strawberry (1). S—Hurst 2, McDowell. BS—Hernandez.

McDowell a lancé à 3 frappeurs en 8e manche.

Atteint—Henderson par Darling, Wilson par Crawford. ML—Schiraldi.

Arbitres—Marbre, Kibler (LN); premier but, Evans (LA); deuxième but, Wendelstedt (LN); troisième but, Brinkman (LA); gauche, Montague (LN); droit, Ford (LA).

D—3:11. A—55,032.

Sommaires

Ligue Junior majeur

Granby 10
Laval 5

Première période

1. Laval, Eric Bédard (Shank, Pinet) 3:17
2. Granby, Pierre Turgeon (Dumas, Côté) 5:20
3. Laval, Patrick Black 7:28
4. Laval, Eddy Courtenay 10:37

Pénalités — Charbonneau Gby, Plante Lav double mineure 4:11, Nault Gby 7:23, Barbe Gby 15:51, Hurteau Gby, Audette Lav 19:49.

Deuxième période

5. Granby, Pierre Turgeon (Simard, Desjardins) 0:25
6. Laval, Luc Beausoleil (Guay) 4:35
7. Laval, Luc Beausoleil (Guay, Plante) 7:21
8. Granby, Benoît Groulx (Hurteau) 9:29

Pénalités — Côté Gby, Shank Lav 10:25, Barbe Gby, Shank Lav 14:29, Dumont Lav 16:40, Côté Gby, Pinet Lav 20:00.

Troisième période

9. Granby, Martin Simard (Turgeon, Quintal) 0:12
10. Granby, Pierre Turgeon (Gravel, Aubertin) 3:15
11. Granby, Benoît Groulx (Hurteau) 4:43
12. Granby, Eric Gravel (Dumas) 8:11
13. Granby, Martin Simard (Turgeon, Roy) 8:28
14. Granby, Stéphane Quintal (Nault, Roy) 12:16
15. Granby, Stéphane Roy (Nault, Landry) 17:58

Pénalités — Plante Lav 1:28, Hurteau Gby 5:30, Shank Lav 7:34, Charbonneau Gby majeure, Shank Lav mineure, majeure 11:08, Gravel Gby, Plante Lav mineures, majeures 12:49, Black Lav 14:30.

Gardiens — Granby, Eric Bohemier; Laval, Mario Brunetta.

Tirs au but:

Granby	10	14	15	—39
Laval	12	17	8	—37

Arbitre — Andrew McElman.

Assistance — 1,814.

Ligue Nationale

Los Angeles 5
Montréal 6

Première période

1. Los Angeles, McKenna 2 (Robitaille, Dionne) 0:25
2. Montréal, Gingras 1 (Richer, Lemieux) 8:12 (an)
3. Los Angeles, Robitaille 7 (Wells, Galley) 10:28 (an)
4. Los Angeles, Fox 3 (Williams) 11:26
5. Montréal, Robinson 2 16:27
6. Montreal, Maley 3 (Corson, Gingras) 18:31

Pénalités — Wells LA 4:54, Playfair LA 7:10, Smith Mtl 9:35, Taylor LA, Svoboda Mtl mineures, Wells LA majeure, Nilan Mtl mineure, majeure 12:37.

Deuxième période

7. Montréal, Carbonneau 4 0:26
8. Los Angeles, Fox 4 (Nicholls, Williams) 4:40
9. Montréal, Corson 3 (Gingras, Naslund) 10:30
10. Los Angeles, Robitaille 8 (Kennedy, McKenna) 13:06

Pénalités — Paterson LA mineure, mmajeure, Maley Mtl majeure 6:24, Chelios Mtl 13:46, Duchesne LA 18:01.

Troisième période

11. Montréal, Nilan 2 (Carbonneau, McPhee) 12:24

Pénalités — Williams LA, Richer Mtl double mineures 12:39. Nilan Mtl double mineure, inconduite, inconduite de match 19:45.

Tirs au but

Los Angeles	9	10	7	—26
Montréal	11	7	5	—23

Gardiens — Los Angeles: Melanson; Montréal: Hayward.

Avantages numériques — Los Angeles: 1-3; Montréal: 1-3

Arbitre — Myers.

Assistance — 16,094.

Baseball

Faits et chiffres

NEW YORK (AP) — Les faits et chiffres de la Série Mondiale 1986:

Premier match
Assistance: 55,076.
Recettes nettes: $1,724,711.32.
Part du commissaire: $258,706.70
Part des joueurs: $6,192,265.53
Part des ligues: $107,794.46
Part des clubs: $107,794.46

Deuxième match
Assistance: 55,063.
Recettes nettes: $1,724,489.61.
Part du commissaire: $258,673.77.
Part des joueurs: $1,034,693.77
Part des ligues: $107,780.60.
Part des clubs: $107,780.60.

Troisième match
Assistance: 33,595.
Recettes nettes: $1,179,245.
Part du commissaire: $176,886.75.
Part des joueurs: $707,545.
Part des ligues: $73,702.81.
Part des clubs: $73,702.81.

Quatrième match
Assistance: 33,920.
Recettes nettes: $1,187,370.
Part du commissaire: $178,105.50.
Part des joueurs: $712,422.
Part des ligues: $74,210.63.
Part des clubs: $74,210.63.

Cinquième match
Assistance: 34,010.
Recettes nettes: $1,185,620.00
Part du commissaire: $178,443.00.
Part des ligues: $252,794.25.
Part des clubs: $252,794.25.

Sixième match
Assistance: 55,078.
Recettes nettes: $1,724,766.74
Part du commissaire: $258,715.01.
Part des ligues: $366,512.93.
Part des clubs: $366,512.93.

Septième match
Assistance: 55,032.
Recettes nettes: $1,723,916.86
Part du commissaire: $258,587.53.
Part des ligues: $366,332.33.
Part des clubs: $366,332.33.

Totaux
Assistance: 321,502
Recettes nettes: $10,454,119.53
Part du commissaire: $1,568,117.93
Part des joueurs: $8,646,928.30
Part des ligues: $1,349,128.01
Part des clubs: $1,349,128.01

Sport-écran

Mardi 28 OCTOBRE

5h30
WPTZ — MORNING STRETCH

9h00
CFCF — GOOD MORNING WORKOUT

10h30
CFER — AÉROFORME

11h00
CJPM — AÉROFORME

11h30
CFCF — 20 MINUTE WORKOUT

23h30
CBJET — SPORTSWEEKEND SNOOKER.

Québec '84 a laissé des traces

Aubut veut guérir la psychose

MONTREAL (PC) — Marcel Aubut admet que ses concitoyens souffrent de ce qu'il appelle "une psychose de Québec '84".

Et il veut la guérir: "C'est une des raisons pour lesquelles j'ai tenu à organiser Rendez-vous 87", a affirmé hier le président des Nordiques.

Aubut est contesté dans sa propre cour, accusé d'avoir des idées de grandeur et de favoriser ses ambitions personnelles. D'autres lui reprochent d'ignorer sciemment Jean Perron, entraîneur des champions de la coupe Stanley, pour diriger l'équipe d'étoiles de la Ligue nationale qui affrontera les Soviétiques dans la cadre de Rendez-vous '87, dont il est également président.

En conférence de presse hier, Aubut a répété que ce n'était pas lui, mais les présidents de la Ligue nationale et de l'Association des joueurs, John Ziegler et Alan Eagleson, qui choisiront "d'ici bientôt" les hommes de hockey à la

Guy Robillard

direction de l'équipe, après consultation avec Bill Wirtz, président du Conseil d'administration de la LNH, et Bob Pulford, président du comité des directeurs généraux, tous deux de Chicago. Il a assuré n'avoir rien à voir dans la sélection et il a nié avoir jamais suggéré que l'entraîneur choisi soit disponible, voire disposé à se rendre en URSS avant les deux matches, ce qui éliminerait les instructeurs des 21 équipes de la ligue.

Aubut a rencontré la presse à Québec et Montréal hier pour dévoiler une partie des activités de Rendez-vous '87 et il y a mis ne paquet, ne mâchant pas les superlatifs, allant jusqu'à parler du plus grand événement jamais présenté à Québec. Déjà une centaine de personnes, dont 60 permanents, s'affairent à l'organisation de Rendez-vous '87, qui misera sur des subventions gouvernementales mais remettra ses éventuels profits à des oeuvres de charité.

Son ami Claude

A Montréal, Aubut s'est dit "très fier et touché d'être présenté par mon ami Claude Mouton", de l'organisation du Canadien, qui avait aussi délégué son responsable du marketing, François-Xavier Seigneur. Le Tricolore est également devenu la première équipe à dévoiler le char allégorique qui la représentera dans le défilé de la Ligue nationale, et la coupe Stanley y est bien vue...

"Ce sont des preuves substantielles que pour une semaine (celle du carnaval, du 8 au 15 février, "la fête d'hiver numéro un dans le monde"), toutes les rivalités sont mises au rancart", n'a pas manqué de relever Aubut, qui se vante d'avoir obtenu l'appui de toutes les équipes de la ligue dans son projet d'envergure.

Activités

Hier, Aubut a dévoilé les événements suivants qui entoureront les matches du 11 et du 13 février (un vendredi...) au Colisée: une conférence donnée par Lee Iaccoca, le président de Chrysler; un brunch officiel sous la présidence d'honneur de Mme Mila Mulroney, avec la participation de Pierre Cardin, qui recréera au Musée de Québec l'ambiance de son restaurant Maxim's (Aubut affirme avoir convaincu Iaccoca et Cardin de venir à Québec gratuitement); un spectacle de mode international; un dîner gastronomique préparé par des chefs du Québec, du Canada (jusqu'à 65 peut-être, annonce Aubut), des Etats-Unis et de l'URSS, sous l'égide de Gérard Delage, le prince des gastronomes; le tournage de scènes pour la télé-série "Lance et compte". Les festivités seront lancées le dimanche 8 février par une émission télévisée "peut-être dans tous les pays de la francophonie".

Temple de la Renommée

Pour l'occasion, le Temple de la Renommée du hockey sera même déménagé de Toronto à Québec, au Manège militaire. Aubut a promis que les autres réalisations à annoncer feront de Rendez-vous '87 "un événement plus populaire qu'élitiste".x

En soirée, le diable d'homme s'envolait pour Moscou en compagnie de l'imprésario John Cripton, impliqué dans l'Exposition de Vancouver, et d'un interprète pour convaincre les amis soviétiques de déléguer "tout ce qu'ils ont de mieux", en fait de cuisiniers, modistes, etc.

En espérant que la fuite des frères Stastny soit oublié.

N'a-t-il pas peur d'être arrêté ou victime d'un complot?

"Ca serait sensationnel pour faire parler de Rendez-vouas '87", a-t-il rétorqué.

MARCEL AUBUT... a mis le paquet lors de sa rencontre avec les médias de Québec et Montréal, hier.

(Photo: Le Quotidien)

Au filet

QUEBEC (PC) - "J'espère que les rumeurs de transaction ne dérangent pas nos joueurs.

"De toutes manières, ils demeurent des professionnels qui s'attendent à ce genre de rumeurs et ils sont plus forts que ça. J'ai fait d'ailleurs des blagues avec Mario (Gosselin) et Randy (Moller) à ce propos et ils paraissent bien détendus", a confié hier l'entraîneur Michel Bergeron.

Celui-ci a ajouté que Gosselin et Moller sont jeunes et qu'avant de bâcler une transaction, les Nordiques y penseront sérieusement "parce qu'ils semblent être ici pour longtemps".

Les Nordiques reçoivent à leur tour la visite des Kings de Los Angeles ce soir, après l'arrêt de cette équipe à Montréal hier soir. Michel Bergeron se méfie du club de la Californie qui présente une meilleure formation que l'an dernier. Simon Nolet en tout cas est allé épier les Kings au Forum.

De l'avis de plusieurs, Mike Eagles est certes le joueur le plus mésestimé chez les Nordiques. Il forme un trio exceptionnel avec Alain Côté et Paul Gillis autant en offensive qu'en défensive; ces trois-là dérangent bien des plans de l'adversaire. "Ca nous a payés d'être patient avec Eagles, il joue du hockey de grande qualité", a dit Maurice Filion.

Mario Gosselin et Clint Malarchuk forment la deuxième meilleure paire de gardiens de la LNH avec une moyenne de 2.73 buts accordés par match, derrière Ron Hextall et Bob Froese des Flyers.

Les Nordiques occupent l'avant-dernier rang du circuit en attaque massive à domicile avec seulement un but en 27 occasions (les Blues n'en ont pas marqué en 12 situations d'avantage numérique). Au total, les Québécois maintiennent une moyenne d'efficacité de 18 p.c. (10 butsen 56 occasions) et se situent au 9e rang.

En désavantage numérique, ils ont alloué 9 buts en 46 occasions (80.4 p.c.) et occupent la 13e place.

Programmation de Rendez-vous 87

Le voile est levé

QUEBEC (PC) - Le président des Nordiques, M. Marcel Aubut, a levé, hier, une grande partie du voile sur la programmation de Rendez-vous 87 en février prochain dans la Vieille capitale.

Quelques heures avant de s'envoler en direction de Moscou, il a annoncé:

1)les matches entre les Soviétiques et les Etoiles de la LNH auront lieu les mercredi 11 et vendredi 13 février;

2)un brunch sera offert sous la présidence d'honneur de Mme Mila Mulroney avec la présence du grand couturier et restaurateur Pierre Cardin;

3)un défilé de mode internationale aura lieu en hommage aux dessinateurs québécois, canadiens et internationaux;

4)un repas gastronomique sera servi avec le réputé Gérard Delage comme commentateur;

5)le Temple de la renommée du hockey déménagera de Toronto à Québec;

6)un déjeûner des chefs d'entreprises aura lieu avec comme conférencier invité M. Lee A. Iaccoca, président de Chrysler.

7)le défilé de nuit alignant des chars allégoriques des 21 équipes et de la LNH aura lieu le jeudi 12 février.

Il reste encore des projets à concrétiser (spectacles et présence de personnalités de marque) et ils seront annoncés quand les organisateurs auront reçu confirmation de l'acceptation par chacun.

M. Aubut a assuré que le grand public pourra prendre part à la plupart des activités mais, bien sûr, les places seront limitées dans certains cas.

Comme dans le cas des deux matches. Il n'y aura que 500 billets disponibles en plus des détenteurs de billets d'abonnement et des invités spéciaux.

Par contre, le défilé de mode, réalisation de Denis Walsh, recevra 1,500 spectateurs au Centre municipal des congrès.

Les gens auront également l'occasion de visiter le Temple de la renommée installée au manège militaire pendant la semaine des festivités.

En raison des coûts assez élevés de son déménagement, un prix d'admission de deux dollars par adulte et un dollar par enfant sera perçu à la porte d'entrée.

Chez Maxim's

Le brunch officiel aura lieu au Musée de Québec et le propriétaire de Maxim's de Paris, M. Pierre Cardin, a accepté de décorer et recréer l'atmosphère du célèbre restaurant.

Le spectacle d'ouverture réunissant des vedettes internationales et présenté le dimanche 8 février sera retransmis par la télévision.

Voilà une bonne partie des manifestations qui, selon une étude commandée par Rendez-vous 87 devraient se traduire par des retombées économiques de l'ordre de $17 à $20 millions.

Les profits directs seront versés à des organismes humanitaires, comme Diabète Canada et la lutte contre la fibrose kystique.

Les dirigeants ont déjà reçu un appui financier et de services de la part de compagnies privées et du gouvernement du Québec.

Ils attendent bientôt un geste semblable du gouvernement canadien et de la Communauté urbaine de Québec.

Chancelant face aux Kings

Hayward demeure invaincu

MONTREAL (PC) - Brian Hayward n'a guère impressionné mais il est néanmoins demeuré invaincu alors que le Canadien l'a emporté 6-5 contre les Kings de Los Angeles devant 16,094 personnes, hier soir.

Chris Nilan a marqué le but vainqueur à 12:24 du troisième vingt. Il a saisi une passe parfaite de Guy Carbonneau, la première étoile du match, pour toucher la cible après que Mike McPhee eut manqué une occasion en or, quelques minutes plus tôt, en ratant un filet désert. Il avait pourtant pris quelques secondes pour décocher son tir.

Hayward, qui remplaçait Patrick Roy, a remporté sa troisième victoire même s'il a été chancelant toute la soirée. Il a accordé cinq buts sur les 13 premiers lancers des Kings mais il a néanmoins effectué un arrêt clé contre Jimmy Carson dans les dernières minutes.

Le jeune Luc Robitaille, la deuxième étoile du match, et Jimmy Fox ont marqué deux buts chacun tandis que Sean McKenna a inscrit le premier but du match dans la première minute du match. Robitaille, l'ex-joueur des Olympiques de Hull, a également obtenu une passe.

Richard Milo

Du côté du Canadien, Gaston Gingras, Larry Robinson, David Maley, Carbonneau et Shayne Corson ont déjoué Roland Melanson qui, heureusement pour... Hayward, n'a pas été trop vigilant. Il a paru faible sur quelques buts.

Le Canadien n'a subi qu'une défaite à ses sept derniers matchs (4-1-2) tandis que les Kings ont écopé d'un quatrième revers consécutif depuis le début de leur voyage de sept matchs à l'étranger. Les Kings poursuivent leur périble en rendant visite aux Nordiques de Québec, ce soir.

Les deux gardiens n'ont impressionné personne alors que le Canadien et les Kings ont marqué trois buts chacun au premier engagement.

Brian Hayward, comme Roland Melanson, n'a pas connu un bon premier vingt. Chancelant, il a accordé un but douteux à Jim Fox -- le troisième but des Kings, à 11:26 -- et la foule a fait entendre son mécontement en scandant le nom de (Patrick) Roy.

Quant à Melanson, il avait la vue voilée lors des deux premiers buts -- ceux de Gaston Gingras, à 8:12, et Larry Robinson, à 16:27 -- mais il ne semblait pas plus alerte que Hayward devant son filet.

Sean McKenna a donné le ton au match en marquant dès la première minute de jeu (:25). Luc Robitaille, à 10:28, a réussi le deuxième but des Kings tandis que Gingras a égalé le compte, 1-1, à la suite d'une deuxième pénalité consécutive aux Kings. David Maley a inscrit le dernier but du premier engagement, à 18:31.

Le Canadien a effectué 11 tirs au but, deux de plus que les Kings au premier engagement.

Copie conforme

Le deuxième vingt a été une copie conforme du premier engagement sauf que les deux équipes ont marqué deux buts chacune au lieu de trois.

Comme McKenna, Guy Carbonneau a frappé tôt en marquant à la 26e seconde du deuxième engagement. Il a contourné le filet de Melanson pour donner l'avance au Canadien, 4-3.

Jim Fox, à 4:40, a créé l'égalité en comptant son deuxième but du match, puis Shayne Corson, à 10:30, et Luc Robitaille, également son deuxième, à 13:06, ont touché les cordages alors que les deux gardiens n'ont pas été plus solides qu'au premier engagement.

Le deuxième vingt a donné lieu à un violent combat entre David Maley et Joe Patterson mais les mises en échec n'ont pas été nombreuses pour autant.

Le Canadien totalisait 18 tirs au but, un des moins que les Kings à l'issue des 40 premières minutes de jeu.

MATS NASLUND... a goûté à la médecine de Mark Hardy, des Kings. Une dure mise en échec sur la bande.

(Laserphoto PC)

Dionne est un nouvel homme

MONTREAL (PC) - Marcel Dionne est un nouvel homme depuis que Jimmy Carson et Luc Robitaille ont mérité un poste avec les Kings de Los Angeles.

"Je me sens bien. C'est la première fois que l'équipe compte sur des recrues de ce calibre depuis Dave Taylor. Ils sont sérieux. Ce sont des p'tits gars qui méritent qu'on s'occupe d'eux et je me vois dans leur position", a-t-il précisé à l'issue de l'exercice des Kings, hier matin.

"Il n'est pas facile de se concentrer à Los Angeles. Le hockey n'est pas le sport le plus populaire et les voyages sont longs. J'aurais pu en faire autant avec Doug Smith (2e choix du repêchage de 1981) mais il n'en valait pas la peine", a-t-il expliqué en laissant entendre que Smith n'affiche pas toujours une attitude exemplaire.

Dionne a communiqué avec Bob Berry,l'entraîneur des Penguins de Pittsburgh, avant de prendre les deux jeunes sous sa tutelle. Robitaille pensionne chez lui tandis que Carson habite dans la maison voisine. Et ils ne discutent que de hockey, ou presque, dans leurs moments libres.

"A Pittsburgh, Mario Lemieux vivait dans une famille (l'an dernier) et Berry m'a confirmé que ça l'a aidé. Je voulais connaître son opinion", a-t-il révélé... les yeux pétillants d'enthousiasme. Il a ajouté qu'il se tient en contact avec les parents de Robitaille et Carson.

Sur les épaules

Pour Dionne, les deux jeunes ont une bonne tête sur les épaules. Il estime que Carson pourrait réussir dans n'importe quel champ d'activité tandis que Robitaille était bien préparé lorsqu'il s'est présenté à l'entraînement.

"Il (Robitaille) pense en fonction de l'équipe et lorsqu'il commet une erreur, il n'envie pas les autres. Il essaie de s'améliorer", a-t-il avancé.

"Avec eux, je n'ai pas le droit d'être abattu à la suite d'une défaite. Je suis là pour les encourager et les supporter du mieux possible", a-t-il poursuivi après avoir précisé que cette année, les Kings "jouent du meilleur hockey" grâce aux jeunes.

"Nous jouons avec beaucoup plus d'intensité", a-t-il affirmé.

Des flèches

Sur le plan personnel, Dionne veut prouver qu'un joueur de 35 ans a sa place dans le circuit. Il estime d'ailleurs qu'il n'y a qu'une équipe, les Oilers d'Edmonton, qui est supérieure aux autres.

"Il y a des gars qui ont pris leur retraite mais qui seraient encore capables de jouer", a-t-il dit. Il n'a pas mentionné le nom de Guy Lafleur mais l'association est facile à faire.

Quant à sa retraite éventuelle, il a indiqué qu'il s'agit d'une "décision sérieuse" en se demandant si Gilbert Perreault a bien agi en annonçant sa retraite pour revenir deux mois plus tard.

"Je ne ferai pas ce que Perreault a fait. Ce n'est pas une chose à faire", a-t-il tranché.

Perron se porte à la défense de Hayward

MONTREAL (PC) - Jean Perron s'est porté à la défense de Brian Hayward même si le gardien du Canadien a accordé cinq buts, hier.

"Dans un tel match, un gardien paraît mal parce qu'il n'a aucune chance. Il a été faible sur le troisième but (celui de Jim Fox) mais dans l'ensemble, on a manqué d'anticipation dans notre zone", a-t-il soutenu après avoir reconnu que c'est le genre de match qui donne des cauchemars à un entraîneur.

"Disons que ce ne fut pas un match classique. C'est la même équipe qui a battu les Oilers 7-6. Comme les Oilers, on ne les a pas respectés pendant les deux premières périodes", a-t-il révélé.

"Je pense que les gars ont besoin de refaire le plein. Ca fait un mois et demi qu'ils n'ont pas arrêté", a-t-il ajouté en précisant qu'il a commandé un exercice optionnel (11 heures), aujourd'hui. Ceux qui le désirent pourront prendre congé.

"Il y a deux grosses parties qui s'en viennent -- Buffalo et Boston, mercredi et jeudi -- et le retour de Rick Green va nous aider", a-t-il indiqué.

Hayward: pas satisfait

De son côté, Brian Hayward a confié qu'il peut faire beaucoup mieux.

"Je suis loin d'être satisfait. Je ne me suis pas encore ajusté au style de jeu du Canadien. J'ai de la difficulté à communiquer avec mes défenseurs", a-t-il expliqué.

D'entrée, Hayward a accordé un but à Sean McKenna dans la première minute du premier engagement. Il a alloué cinq buts sur les 13 premiers lancers des Kings mais il s'est cependant surpassé devant Jimmy Carson dans les dernières minutes du match.

"Oui, j'ai effectué un bel arrêt... mais il faut bien qu'on effectue quelques arrêts difficiles. Ce fut un drole de match et je suis chanceux de l'avoir emporté", a-t-il conclu.

Nilan furieux

Quant à Chris Nilan, il était furieux et il a remis en question le jugement de l'arbitre Bob Myers qui l'a expulsé du match alors qu'il restait 15 secondes à jouer.

"Je ne veux pas parler de mon but. Parlons plutôt de l'arbitre", a-t-il lancé en soulignant, par exemple, que Myers n'a pas sévi lorsque Mike Lalor a été atteint d'un coup de bâton au visage.

Nilan a écopé de deux mineures pour bâton élevé et conduite anti-sportive en plus d'une inconduite et d'une inconduite de partie dans les derniers moments du match. Il a également livré un combat à Jay Wells, au deuxième vingt, en plus d'écoper d'une mineure additionnelle pour avoir été l'instigateur du combat.

Mario Gosselin à Philadelphie?

Maurice Filion nie la rumeur

QUEBEC (PC) - La rumeur qui envoyait la semaine dernière Mario Gosselin à Philadelphie a été formellement niée par le directeur-gérant Maurice Filion.

"Dans les pourparlers avec Bob McCrimmon, il n'a jamais été question d'un gardien de but", a affirmé hier le patron des Nordiques.

"Je doute aussi que Tim Kerr (mentionné dans une hypothétique transaction) soit dans le portrait puisque son nom n'a pas été prononcé", a ajouté Filion.

Ce dernier, et il ne s'en cache pas, cherche depuis un bon moment à acquérir un solide ailier droit.

"Quand un directeur-gérant me contacte pour discuter affaires, c'est presque toujours le même nom qui refait surface.

André Bellemare

"Ce qu'on demande la plupart du temps nous paraît toujours trop cher", a ajouté Filion sans citer de noms.

Il semble cependant que plusieurs équipes aient encore les yeux sur Dale Hunter.

Ce dernier, qui connaît de surcroît son meilleur début de saison, est cependant toujours considéré comme le coeur de l'attaque des Nordiques par les dirigeants.

Qui plus est, depuis la révélation d'un jeune comme Ken Quinney à l'aile droite, Maurice Filion peut maintenant se permettre d'être plus exigeant quand vient le temps de discuter échange.

"Ken nous a enlevé une grosse épine à l'aile droite par son rendement et, pour le moment, je ne suis plus intéressé à bâcler une transaction", a précisé le directeur-gérant.

Ce dernier s'était mis à la chasse d'un ailier droit quand Randy Moller a manifesté le désir, l'été dernier, de poursuivre sa carrière ailleurs.

Depuis lors, la situation s'est stabilisée.

Moller se contente de pratiquer son métier et il affiche même plus d'aplomb à la ligne bleue.

MARIO GOSSELIN... n'a jamais été mentionné, aux dires de Filion, dans les pourparlers avec Bob McCrimmon.

(Laserphoto PC)

Et Quinney qui a atténué les lacunes sur le flanc droit.

Le temps presse moins.

La relève

Maurice Filion ne peut comparer le contexte présent avec celui du printemps dernier.

Quand il a échangé John Anderson pour Risto Siltanen et qu'il est allé chercher Peter Andersson à Washington en retour d'un quatrième choix au repêchage, les Nordiques étaient bien mal pris avec les blessures à Rochefort, Picard, Shaw.

"Il est plus facile de composer avec des attaquants qu'avec des défenseurs", a-t-il expliqué.

"On peut muter un centre en ailier ou un ailier droit en ailier gauche et vice-versa mais un arrière demeure un arrière.

"Il ne faut pas oublier non plus nos jeunes Trevor Stienburg et Terry Perkins, deux ailiers droits, actuellement à Fredericton.

"Stienburg va bien et il conserve une excellente attitude là-bas. Il n'est pas question de le rappeler tout de suite, pas avant au moins deux mois mais on sait qu'il nous sera utile un jour.

"Et qui nous dit que Perkins ne deviendra pas prêt lui aussi à nous donner un coup de main le moment venu?

"Là-dessus, nous sommes bien pourvus et il n'y a pas lieu de nous inquiéter", a ajouté Filion en meilleure posture aujourd'hui.

Choix de l'entraîneur

Perron sera bientôt fixé

QUEBEC (PC) - Les tracas de Jean Perron tirent à leur fin.

D'ici à une semaine, en effet, on devrait connaître les noms des dirigeants de l'équipe de la LNH qui affrontera les Soviétiques dans le cadre de Rendez-vous 87 en février.

Le président de la LNH, John Ziegler, et Allan Eagleson en feront part lors d'une conférence de presse à Toronto la semaine prochaine.

Jean Perron? Michel Bergeron? Glen Sather? Al Arbour? Bob Johnson? Autant de noms déjà mentionnés pour tâcher de mener l'élite de la LNH à la victoire mais c'est un comité ad hoc qui prendra la décision.

Le président des Nordiques et de Rendez-vous 87, M. Marcel Aubut, a insisté hier matin pour bien préciser qu'il s'est exclu de ce centre de décision.

"C'est à ma demande que mon nom n'est pas associé à cette démarche", a-t-il expliqué.

"J'ai voulu éviter à tout prix la controverse qui aurait pu surgir si j'avais eu mon mot à dire sur le choix de l'entraîneur.

"Soyez assurés que cette question-là ne relève pas de moi et que je n'y exercerai aucune influence", a ajouté M. Aubut bien au courant du problème et surtout de la grande rivalité Canadien-Nordiques.

A ce propos, le président des Nordiques a affirmé que toutes les équipes du circuit ont accepté de mettre de côté les rivalités pour faire en sorte de concentrer ses énergies sur le succès de la fête.

L'entraîneur-chef

Depuis quelque temps, l'entraîneur du Canadien, Jean Perron, mène sa petite campagne pour obtenir le poste derrière le banc de l'équipe de la ligue Nationale.

Il a plusieurs fois affirmé qu'il lui reviendrait, à titre d'entraîneur de l'équipe championne de la coupe Stanley, d'occuper cette fonction.

A Québec, Michel Bergeron reconnaît également le grand honneur qui s'y rattachera et surtout le défi immense de conduire les troupes nord-américaines à un triomphe contre les grands rivaux de l'URSS.

L'entraîneur des Fleurdelisés, qui a mené son club au championnat de la section Adams la saison dernière, prend les choses cependant plus sereinement.

Il en est de même pour Maurice Filion, le directeur-gérant des Nordiques.

Filion a indiqué hier qu'il ne refuserait pas la responsabilité de directeur-gérant de la formation de la LNH mais que ça ne demeure pas une priorité, loin de là.

"Il ne faut pas oublier que j'ai d'abord à m'occuper d'un club de hockey qui s'appelle les Nordiques", a-t-il dit.

"Tout en reconnaissant l'importance de Rendez-vous 87 et des deux matches contre les Soviétiques, ce qui me tient le plus à coeur c'est le succès des Nordiques et j'entends y consacrer toutes mes énergies.

"Dans 20 ans, les Nordiques, eux, seront encore là".

Des Couguars malmenés

«C'est très difficile à avaler»

— Réjean Tremblay

CHICOUTIMI -- Montrant les signes encourageants d'une équipe améliorée, les Couguars de Chicoutimi ont toutefois été ramenés sur terre par les Gaillards de Jonquière, qui leur ont infligé une cinglante défaite, dimanche au Centre Georges-Vézina.

«Une piètre performance», n'hésitait pas à dire l'entraîneur Chicoutimien, Réjean Tremblay, au lendemain de ce match qui s'est terminé par le pointage de 8-1 à la faveur des Gaillards. Bon prince, Tremblay souligne cependant qu'il faut aussi donner crédit à Jonquière qui a su neutraliser l'attaque chicoutimienne en la limitant à un seul but compté seulement 17 secondes après le début du match. La domination des Gaillards a été particulièrement évidente en troisième alors qu'en plus de marquer cinq fois, les Jonquiérois n'ont permis un premier lancer aux Couguars qu'à la 18ième minute.

Pour être déclassé, les Couguars l'ont bel et bien été et ce de façon non équivoque. De fait, il n'ont récolté, à la formule Score, que trois maigres points sur une possibilité de

Benoit Munger

15, tandis qu'en face, les hommes de Benoit Boulianne ont fini la partie avec 13.

«C'est dur à avaler pour un entraîneur», souligne Tremblay en expliquant que ses joueurs ont ainsi raté une belle occasion puisque jamais les spectateurs, au nombre de quelques centaines, n'avaient été aussi nombreux. Un revers frustrant aussi parce que les Couguars ne joueront leur prochain match que le vendredi 7 novembre, à Alma. Douze jours pour ruminer une aussi cinglante défaite, c'est long.

Difficile à expliquer aussi cette défaite quand on sait qu'une semaine plus tôt, les Chicoutimiens ont vaincu les Jeannois d'Alma, l'équipe la plus forte de la ligue, du moins sur papier: «Peut-être une mauvaise préparation mentale...Plusieurs joueurs ont pensé que ce serait facile», avance Tremblay en guise d'explication. Cela dit, il refuse les excuses faciles.

Tournoi de Paris

Curren se qualifie

(PARIS AFP) — Le puissant serveur américain Kevin Curren, finaliste à Wimbledon en 1985, s'est qualifié en deux sets, 7-6, 6-3, contre le vétéran Tchécoslovaque Tomas Smid, lundi, au cours de la première journée du premier tournoi de Paris de tennis.

Curren devrait être le rival au deuxième tour du favori numéro un l'Allemand de l'Ouest Boris Becker qui devrait vaincre, mercredi, le modeste Equatorien Hector Nunez.

Pour sa part, le Suédois Jonas Svensson a causé une surprise relative en disposant en deux sets du Tchécoslovaque Milan Srejber qui, début septembre, avait atteint les quarts de finale aux Internationaux des Etats-Unis. Quant à l'Espagnol Sergio Casal, il a dominé l'Américain Matt Anger qui s'était pourtant illustré cette année en atteignant les huitièmes de finale à Wimbledon et à Flushing Meadow.

Le Français Yannick Noah sera la seule vedette en lice aujourd'hui contre le Suédois Jan Gunnarsson. Boris Becker et l'Américain John McEnroe, en provenance respectivement du Japon et du Mexique, n'effectueront leur entrée dans le tournoi que demain. Comme d'ailleurs le Français Henri Leconte qui a demandé à jouer le plus tard possible à cause d'une blessure au dos ainsi que l'Américain Brad Gilbert, blessé à un genou pendant sa finale victorieuse, dimanche, à Vienne, et dont le cas est toujours incertain.

D'autre part, Becker, vainqueur du tournoi de Tokyo, a consolidé sa deuxième place au classement du Nabisco Grand Prix de tennis, et assuré sa qualification pour le prochain Masters.

Basketball régional

Premier gain pour Dominique-Racine

CHICOUTIMI (SE) - Même si l'ouverture officielle de sa saison n'est prévue que pour la prochaine fin de semaine, la Ligue régionale de basketball a présenté son premier match, dimanche.

Les joueurs de la polyvalente Dominique-Racine ont alors disposé de ceux de la polyvalente Arvida par un score de 96-45, dans un duel de la section juvénile.

Le club de Dominique-Racine est le même qui évoluera au sein du nouveau circuit provincial cadet AAA, au cours de l'hiver. Au Saguenay, il est inscrit à l'intérieur de la Ligue juvénile. Dimanche, il a profité de 25 points d'Eric Tremblay et de 16 de Pierre Collin.

Présidée par Martin Vachon, la Ligue régionale de basketball regroupe les niveaux benjamin, cadet et juvénile.

Un calendrier beaucoup plus chargé sera présenté en fin de semaine prochaine.

LES PNEUS R. GUAY LTÉE

ET MICHELIN
Parce que les pneus, c'est important

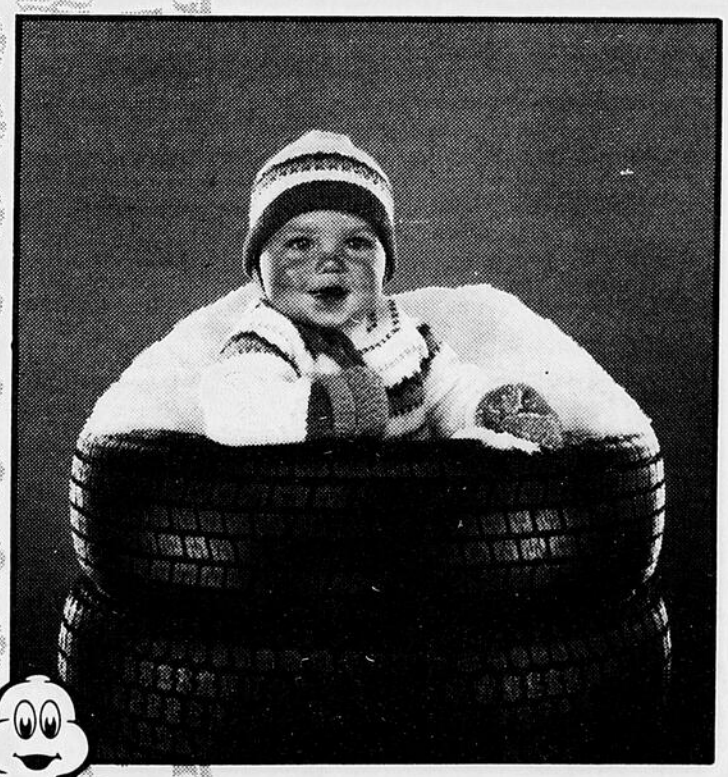

MICHELIN
Parce que les pneus, c'est important.

Rues enneigées, chaussées glissantes, routes non-dégagées... voilà pourquoi en hiver, plus que jamais, vos pneus sont importants.
La solution? Les Michelin d'hiver. Avec des Michelin conçus pour affronter les pires conditions routières, vous roulerez en toute tranquillité. Et pour bien moins cher que vous ne le pensez!. En effet, jamais les prix de nos Michelin d'hiver n'ont été si abordables. Venez le constater vous-même dès aujourd'hui!

LES PNEUS R. GUAY LTÉE
UNI PNEU
VISA
MASTER CARD

2560, Dubose, Route 170, Jonquière
548-8253 SANS FRAIS 1-800-463-9136
• Equilibrage électronique • Installation • Parallélisme

Lundi-vendredi 8h00-12h00 13h00-17h00
Samedi: 9h00-12h00

Blessé au genou droit

Patrick Montuoro subira des examens

PATRICK MONTUORO... n'a jamais eu l'occasion de prouver qu'il méritait sa place parmi les meilleurs athlètes de la province.

(Photo: Le Quotidien)

CHICOUTIMI (BL)- A sa troisième présence à la Rencontre des champions, dimanche, à Lorretteville, le Chicoutimien Patrick Montuoro n'a jamais eu l'occasion de prouver qu'il méritait sa place parmi les meilleurs athlètes de la province.

«Dès le premier tour, j'ai ressenti un malaise au genou droit, le même qui m'a ennuyé il y a une semaine lors d'une compétition à Reims, en France. Peut-être qu'il aurait été plus sage d'arrêter immédiatement, mais j'étais pris dans l'engrenage», explique le coureur.

Montuoro a croisé le fil après 1 heure et 10 minutes d'efforts. «Mon temps ne veut pas dire grand-chose pour une épreuve d'élite. Je visais un chrono de 1 heure et huit minutes en fonction de cette blessure. Je suis parti sans trop de conviction. Malgré tout, j'ai pris ça avec philosophie», ajoute-t-il, sans doute influencé par sa vaste expérience en compétition.

Sur place, une équipe médicale lui a diagnostiqué une défectuosité du plateau tibial droit et des cartillages amochés.

«Je préfère attendre le résultat d'examens plus approfondis. Je devrai probablement consulter un spécialiste», confie Patrick Montuoro.

Bernard Larouche

D'ici là, évidemment, pas d'entraînement. De toute façon, sa prochaine compétition n'est prévue que pour décembre, un 22 kilomètres à la Martinique. Mais les événements de dimanche ont remis en question son petit voyage sur l'île française.

«Le calibre était très fort. J'étais le plus âgé des participants. C'est très encourageant pour la relève québécoise», conclut l'athlète, qui garde un bon moral malgré sa mésaventure.

Harvey satisfait

Seul autre représentant régional à la Rencontre des champions, Alain Harvey a bien apprécié sa première expérience. «J'ai beaucoup appris car c'était la première fois que je courais avec un peloton d'aussi fort calibre», précise le jeune athlète.

Son temps de 1 heure, huit minutes et 39 secondes l'a placé au 23e échelon sur 29 partants.

«J'aurais pu descendre sous les 68 minutes mais j'ai souffert d'une crampe à l'avant-dernier tour. J'ai dû ralentir mon rythme», d'analyser Harvey, qui s'entraîne maintenant en vue de sa prochaine compétition, une importante épreuve de cross-country provincial.

Rapido

Sébastien Rioux deuxième

Une performance passée inaperçue mais qui mérite d'être soulignée que celle du Chicoutimien Sébastien Rioux, dimanche au Centre Georges-Vézina où se déroulait la première tranche de la Coupe Lactancia de patinage de vitesse. Patinant en classe senior, Rioux, qui s'entraîne au Club Montréal international, a fini deuxième au classement cumulatif. Au 800 mètres, il s'est même permis de réaliser son meilleur temps à vie ce qui lui a permis de finir second. Une saison qui commence donc de façon encourageante pour le patineurs qui a fait ses classes chez les Comètes de Chicoutimi.

Tournoi à La Bulle

Guylaine Simard et Marcel Lessard ont remporté la grande finale du tournoi d'ouverture du club de tennis La Bulle, en fin de semaine à Chicoutimi. En double mixte, ce duo a vaincu France Maskowski et Yves Thibeault. Au tableau II, Yvon et Francine Leroux ont disposé, en finale, de Richard Dionne et Doris St-Hilaire. Enfin, au tableau III, Richard Boivin et Jeannine Dumais ont battu Moril Gaudreault et Paule Rousseau. Une quarantaine de raquettes ont participé à ce tournoi.

Quilles au centre Sacré-Coeur

Ginette Bélanger et Benoît Larouche ont réussi des pointages identiques de 224, aux petites quilles dans la ligue du centre Sacré-Coeur, dimanche. Larouche a aussi fait le meilleur triple, soit 526, tandis que du côté des femmes, Ghislaine Boivin faisait 510. Aux grosses quilles, le plus haut simple chez les hommes a été fait par Rosaire Perron avec un 234.

Toutefois, le meilleur triple a été réussi par Rémi Godin qui a inscrit 589. Du côté féminin, Denise Boudreau a fait le meilleur simple (191) et le meilleur triple (511).

Ligue de hockey olympique

Lac-Bouchette et Métabetchouan ont remporté des victoires dans deux matchs hors-concours de la Ligue de hockey olympique du Lac-Saint-Jean. Dans un premier temps, Lac-Bouchette a vaincu La Doré 6-3; Métabetchouan a ensuite disposé de Roberval 3-2. Les premiers match réguliers ne seront joués que le 14 novembre.

Volleyball Obélix

La quatrième édition du Festival de volleyball Obélix Laurentide aura lieu du 31 octobre au 2 novembre, à la polyvalente d'Arvida. Trois classes féminines et deux masculines seront au programme, en plus d'une classe mixte. Des bourses seront remises aux équipes finalistes. La date limite d'inscription est fixée au 30 octobre. Pour de plus amples informations, il faut communiquer avec Marc Lavoie à 548-8795.

Loisirs St-Nom de Jésus

Le comité des loisirs St-Nom de Jésus a apporté quelques modifications à son conseil d'administration à la suite de sa dernière assemblée générale. Monique Larouche occupera la présidence tandis que François Dubois l'a secondera à la vice-présidence. Le poste de trésorier sera comblé par Jacques Dallaire et Marie-Thérèse Dallaire sera secrétaire. Cinq directrices complètent le bureau de direction.

Pavillon Bonair

Les personnes intéressées à faire partie d'une ligue de sacs de sable dont les rencontres sont jouées les mardis après-midi, de 13 heures à 16 heures, doivent contacter Carole Tremblay à 543-1907 ou Réjeanne Morin à 543-2547. Les parties se déroulent au pavillon Bonair de Saint-Luc, secteur nord.

Critérium juvénile

La station de ski Valinouët accueillera la finale provinciale du critérium juvénile de ski alpin du 26 février au 1er mars 1987. Les 80 meilleurs compétiteurs juvéniles de l'est et de l'ouest du Québec se disputeront les différents titres. L'obtention de cette importante activité a été obtenu grâce à la collaboration de la zone de ski SagLac, dont le président Luc Tremblay siège sur le comité de compétition de la Fédération québécoise du ski.

Tournoi de dards

Le Tournoi de dards des étoiles du Saguenay aura lieu le samedi 15 novembre, au club Aramis de Jonquière.

Seuls les joueurs classés premier ou deuxième dans leurs clubs respectifs peuvent participer au tournoi, en plus des étoiles de l'an dernier. Richard Drolet et Thérèse Bouchard seront là pour défendre leur titre. Les meilleurs éléments du tournoi pourront représenter la région au prestigieux tournoi Condor.

Les ligues intéressées à s'inscrire ou désireuses d'obtenir plus d'informations doivent communiquer avec Jean-Yves Tremblay à 696-1800 ou Anicet Martel à 543-4988.

Bazinet et le midget

La rumeur s'est répandue à la vitesse de l'éclair. Dimanche, dans une réunion de hockey mineur, il a été question d'une association entre Mario Bazinet et les Saguenéens de Chicoutimi, de la Ligue midget CC. Effectivement, selon un dirigeant de cette équipe, Bazinet a participé à quelques séances d'entraînement, récemment.

«Il a participé à des pratiques et il va en faire d'autres. Pour le moment, il n'y a rien de plus. Si jamais ça va plus loin, vous serez avertis», a commenté un dirigeant des Saguenéens midget CC, hier, après la défaite de ce club contre les Flammes de Jonquière.

Record du monde

Le Soviétique Viatcheslav Ekimov a battu le record du monde de l'heure sur piste couverte amateurs en parcourant 49,672 km, à l'occasion des championnats d'URSS, disputés lundi sur le vélodrome olympique Krylatskoe de Moscou.

L'ancien record lui appartenait avec 48,448 km depuis le 28 octobre 1985 à Moscou.

Ekimov a battu par la même occasion les records du monde du 10 km en 11 min 51 sec 493 (ancien record par le Danois Hans Henrik Oersted) et du 20 km en 23 min 52 sec 098 (ancien record par le Soviétique Andre— Stepanov en 24:41.197).

Grand Prix 1987

Le Grand Prix du Canada apparaît sur le calendrier provisoire 1987 des Grands Prix de formule un, publié hier par la Fédération internationale du sport automobile.

Il doit être présenté le 14 juin sur le circuit Gilles-Villeneuve.

La liste comprend 17 Grands Prix, dont le premier, celui du Brésil, est prévu le 12 avril.

La date du Grand Prix d'Europe, qui aura lieu sur le circuit du Nurburgring, en Allemagne de l'Ouest, n'a pas été fixée.

Dernière sortie des Sags à Drummondville

Plus qu'une simple défaite

CHICOUTIMI (SE) - La dernière sortie des Saguenéens de Chicoutimi à Drummondville coûtera finalement plus qu'une simple défaite.

Quelques joueurs de l'équipe chicoutimienne seront au moins suspendus pour une partie, suite aux événements qui ont marqué la rencontre de vendredi. Daniel Maurice et Dave Lasalle ne seront pas en uniforme demain, lorsque les Saguenéens seront reçus par le Titan de Laval.

Maurice a été expulsé de la rencontre de vendredi avec une extrême inconduite de partie à son dossier. Lasalle a été dirigé vers les douches après avoir été jugé le troisième homme dans une altercation.

Quelques patineurs du Drummondville, surtout Martin Fecteau, seront aussi touchés.

«Nous attendons des précisions de la Ligue (junior majeur) sur la durée des suspensions à Maurice et Lasalle, a expliqué l'entraîneur Gaston Drapeau, hier soir. Selon le code utilisé par l'arbitre, un rapport doit suivre. Dans le cas de Dave, il faut savoir s'il était le troisième homme ou pacificateur.»

Pinard blessé

Outre Lasalle et Maurice, Eric Pinard inquiète également. Il a subi une fracture à un doigt, lors du fameux

match contre les Voltigeurs. Il s'est entraîné malgré son handicap, hier, mais Drapeau ne peut encore rien assurer à son sujet.

Depuis le début de la saison, la profondeur n'est certainement pas le point fort des Saguenéens de Chicoutimi. Le pilote local ne peut compter sur un grand nombre de soldats. Ce n'est pas nouveau mais, aujourd'hui, le problème paraît plus évident.

«Encore là, nous avons été chanceux depuis le début de la saison, a rappelé Drapeau. Nous avons perdu des joueurs clés pour un seul match. Ce fut le cas pour Jean-Marc Richard et Marc Fortier.»

Gaston Drapeau ne peut cacher un soupcon d'envie quand il signale, par exemple, la situation des Bisons de Granby.

«A Granby, certains joueurs sont dans les estrades et ils sont aussi bons que ceux qui évoluent sur le troisième trio...», a-t-il dit.

Les derniers événements ont incité Drapeau à confier une nouvelle mission à son équipe de dépisteurs. Il commence à sentir un urgent besoin de patineurs.

«Sur notre liste de 45 joueurs, il y a des noms que je ne connais même pas, a signalé Drapeau, hier. Nos dépisteurs sont à la recherche de ces gars-là. Ils vont trouver où sont ces joueurs et qu'est-ce qu'ils font. J'ai demandé à nos dépisteurs de faire le tour.»

Mercredi, Gaston Drapeau lancera un signal de détresse vers les Couguars de Chicoutimi, du circuit collégial AA. Pour le match à Laval, il rappellera probablement Rémi Brassard et Pierre Martel.

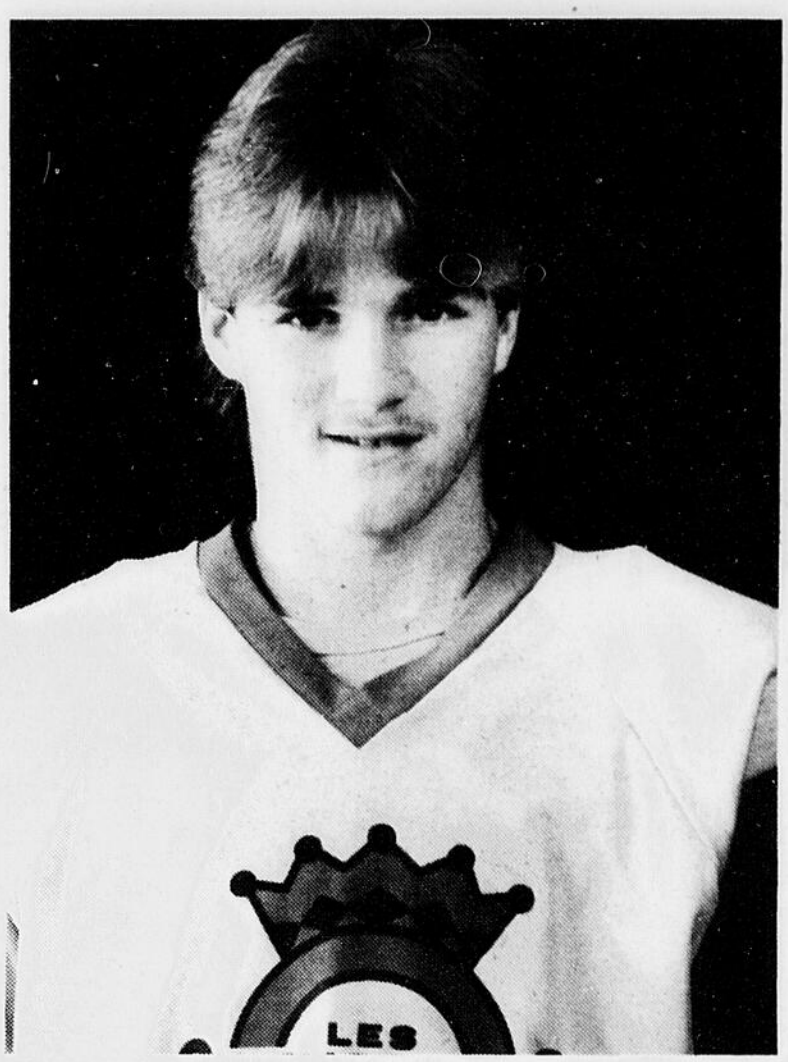

DANIEL MAURICE... sera suspendu pour au moins une partie suite aux événements de vendredi dernier à Drummondville.
(Photo: Le Quotidien)

Hockey

Joueur de la semaine

MONTREAL (PC) — Le joueur de centre Wayne Gretzky, des Oilers d'Edmonton, a été nommé joueur par excellence de la dernière semaine dans la Ligue nationale de hockey.

En quatre matches, Gretzky a marqué cinq buts et a récolté sept passes.

Il a maintenant un total de 28 points cette saison, au premier rang des pointeurs de la Ligue. Il devance par quatre points le centre Mario Lemieux des Penguins de Pittsburgh.

Rouleau doit choisir

SHERBROOKE (PC) — Le joueur de centre Guy Rouleau, des Canadiens de Sherbrooke, devra poursuivre sa carrière dans la Ligue internationale de hockey ou aller évoluer en Europe.

C'est ce qu'a annoncé la direction du Canadien, précisant qu'elle avait offert à son joueur de 21 ans de poursuivre sa carrière avec Saguinaw, dans la Ligue internationale.

Quant à Rouleau, il a indiqué qu'il étudiait la possibilité de se rapporter à une équipe européenne.

Rouleau, champion compteur de la Ligue junior majeur du Québec, l'an dernier, n'avait qu'un but et une passe cette saison avec les Canadiens, en six matches.

Par ailleurs, les Canadiens ont annoncé que les Jets de Winnipeg avaient rappelé l'attaquant Peter Douris.

Douris à marqué deux buts et a amassé cinq passes depuis le début de la saison.

Championnats en France

GRENOBLE (AFP) — Les championnats du monde juniors de hockey sur glace du groupe B, auxquels participera l'équipe de France, auront bien lieu à Rouen (ouest de la France) du 15 au 22 mars 1987.

La Fédération internationale vient, en effet, d'accepter que la patinoire de Rouen, de dimensions réduites (56x26) par rapport aux normes internationales (60x30), accueille cette compétition malgré la protestation de la Fédération italienne, qui avait dans un premier temps signifié son refus de jouer sur cette surface.

Jean Ferrand, président de la Fédération françaie ds sports de glace, a confirmé par ailleurs la candidature de la France à l'organisation des championnats du monde seniors du groupe A en 1990. Les deux sites proposés sont ceux de Grenoble et du Palais omnisports de Paris-Bercy.

Soirée méritas de la natation

Notre région y sera

JONQUIERE (SE) - Commencée dimanche, la semaine de la natation sera couronnée par la présentation du Gala méritas de la fédération québécoise de cette discipline, samedi soir, à Montréal.

En prévision de cette soirée, l'association régionale a proposé plusieurs candidats aux divers titres qui seront décernés.

Pour une deuxième année consécutive, la jeune Kathleen Marceau, du club Juvaqua d'Alma, est le choix de la section régionale pour l'honneur d'athlète par excellence de la dernière année.

Marceau a connu une très grosse saison. Elle s'est distinguée autant sur la scène régionale qu'au niveau provincial. Elle compte même un standard national aux 100 mètres brasse.

Huguette Villeneuve, aussi du club Juvaqua, est la sélection de l'association régionale pour le titre d'athlète féminin de l'année dans la catégorie des maîtres. Chez les hommes, Olivier Maltais, de Jonquière, a été retenu.

Frédéric Gratton, qui ne cesse d'étonner au profit du club de Jonquière, en classe bout'choux, sera proposé comme nageur de l'année dans cette division. Il pourrait avoir des chances à la couronne provinciale.

Parmi les entraîneurs, le Saguenay-Lac-Saint-Jean a recommandé Johanne Boivin, du club Ouananiche de Jonquière, chez les maîtres, et Normand Boily, du club Juvaqua, pour les seniors et la catégorie de développement.

Gilles Lemaire (officiel de l'année) et Elinore Isbister (bénévole de l'année) espèrent aussi de belles choses du gala de la natation québécoise.

Semaine de la natation

En attendant la soirée de samedi, nous baignons donc présentement en pleine semaine de la natation. Régionalement, Robert Lachance en est le président d'honneur.

Diverses activités seront organisées au cours de la semaine par les différents clubs de la région. Par exemple, à Jonquière, les clubs Joke et Ouananiche ont sensibilisé la population à la natation, au cours des dernières heures.

Tous les centres commerciaux de la région doivent être visités.

Chaque club a la responsabilité de présenter quelque chose de particulier durant cette semaine de la natation.

Index Sport

- Les Mets champions — Page 31
- Victoire du Canadien — Page 35
- Fausse la rumeur — Page 36

200 ans. Faut fêter ça!
Une commandite de vos amis
Jean-Hugues et Laval Tremblay
MOLSON 1786·1986
200 ans de excellence
L'itinéraire de la montgolfière «Canadian» de Molson au Saguenay

SEULEMENT DU 29 OCT. AU 1er NOV.

RABAIS DE 33% À 54%

ROBES EN FÊTE

AU CHOIX 49,99 CH.

ENCORE UNE FOIS! Dès demain, jusqu'à samedi! Notre solde bi-annuel de robes au meilleur prix

- ★ Les modèles automne/hiver dernier cri à un seul bon prix
- ★ Des centaines de robes convenant à toute heure de la journée
- ★ Un choix de tissus fabuleux: tricot acrylique, polyester imprimé, jersey, challis, gabardine, crêpes, viscose et autres
- ★ Une quantité de modèles: style 2 pièces, robe-manteaux, tuniques, drapés, à jupe plissée ou droite et plus encore
- ★ Une foule de détails mode pleins de style tels que boutons dorés, épaulettes, noeuds, ceintures, liserés, etc.
- ★ Un choix immense de couleurs, imprimés et motifs
- ★ Des tailles convenant à toutes dames 6 à 18, petites 6 à 16, demi-tailles 16½ à 24½ et jeunesse 5 à 12.
- ★ N'attendez pas, le meilleur choix est pour les lève-tôt et certains modèles sont peu nombreux. Le choix varie selon le magasin
- ★ Vous n'avez que jusqu'à samedi pour en profiter, ensuite les prix augmentent
- ★ Prix après-lancement $75 à $110

ACHATS EN MAGASIN SEULEMENT

Robes, rayon 110, 115 et 161

• Chicoutimi, lun. à mer., 9h30 à 17h30; jeu. et ven., 9h30 à 21h; sam, 9h à 17h

• Place du Royaume à Chicoutimi 545-3160

la Baie