



FLOTTE SUR LES EDIFICES PUBLICS
BERTHELAIS . . .

LE *Courrier* DE BERTHIER

— ORGANE HEBDOMADAIRE DES INTERETS DU COMTE DE BERTHIER —

32ième année — No 32 — Berthierville, jeudi le 18 février 1965

LE DRAPEAU DU CANADA



. . . ET AU MAT DE LA GREAT LAKES

Photo P. G. T.

Les Chevaliers de Colomb ont
fêté le vingtième anniversaire du
Conseil 2928 de Berthierville



Judi dernier, le Conseil 2928 des Chevaliers de Colomb de Berthierville fêta le vingtième anniversaire de sa fondation.

Un coquetel offert par la Ville de Berthierville marquait le début des manifestations. Parmi les invités d'honneur, on remarquait la présence de M. Martin Forest, député d'état, M. Raymond Roberge, député de district et de l'aumônier diocésain, le Chanoine Eugène Dumontier, curé de la paroisse de la cathédrale

à Joliette. Ces derniers prirent la parole lors du coquetel en plus du maire de Berthierville, Me Dominique Giroux et du Grand Chevalier local, M. Normand Champagne.

Un banquet, servi à l'Hôtel Vincent, clôturait les activités tandis que les Jérolas terminaient la soirée par un spectacle tout-étoile.

Aux Chevaliers de Colomb de Berthierville, le *Courrier de Berthier* offre ses plus sincères félicitations !

À l'intérieur . . .

- REPORTAGE 20e ANNIVERSAIRE C. de C.
- REPORTAGE "SLEIGH RIDE" DE LA JEUNE CHAMBRE
- REPORTAGE "CLINIQUE CROIX-ROUGE"
- PROGRAMME DU CARNAVAL DE BERTHIERVILLE.

LE *Courrier* DE BERTHIER

JOURNAL HEBDOMADAIRE

Le Ministère des Postes, à Ottawa, a autorisé l'affranchissement en numéraire et l'envoi comme objet de deuxième classe de la présente publication.

W.-H. GAGNÉ & FILS LTÉE

Éditeurs-Propriétaires

Gilles Tessier, Rédacteur-Gérant

97, rue Frontenac — Tél.: 836-4636

Le prix de l'abonnement est de \$2.00 par année pour le Canada et \$4.00 pour les États-Unis — Toute année commencée est due en entier.

Conformément à la tradition et dans l'intérêt d'une juste liberté, il est entendu que les articles du "Courrier" sont publiés sous la responsabilité de leurs auteurs.

Pour le tarif des annonces, impressions, etc., on voudra bien s'adresser à nos bureaux.

EDITORIAL

NOTRE DRAPEAU

Ce n'est pas seulement au sommet d'une tour que doit être hissé notre drapeau, mais surtout dans notre cœur et dans notre esprit.

Il se présente à nos yeux en toute simplicité, comme un enfant qui vient de naître, mais un enfant plein de magnifiques promesses.

Ce drapeau doit être la preuve de notre foi en nous-mêmes. Il est un rêve de générosité qui sera ce que notre patriotisme fera de lui : le fruit du labeur patient du plus petit d'entre nous tout autant que les réalisations des intelligences les plus noblement audacieuses. Il sera riche de notre héritage et c'est à nous qu'il appartiendra de le rendre historique, car il n'est encore, au jour de sa naissance, qu'un désir d'être glorieux.

Un drapeau ne vaut que par le dialogue que l'on échange avec lui. C'est à nous de faire en sorte qu'il soit majestueux. Puisqu'il doit refléter l'âme canadienne, puisse-t-il ne refléter que la grandeur, l'idéal et la justice généreuse entre frères.

Cet emblème tout neuf dont nous pouvons choisir les souvenirs qu'il aura, qu'évoquera-t-il dans un siècle ? Combien de fois, en lisant les plus belles pages du passé, nous sommes-nous dit avec autant de regret que d'émulation : "Comme j'aurais voulu être là, pour ajouter ma modeste pierre à l'édifice de la Patrie !" Eh bien, nous sommes présents au jour de la promesse ; c'est nous

qui, au carrefour, allons choisir la route ; c'est nous qui pouvons vouloir que nos enfants soient fiers de la façon dont nous aurons pour toujours marqué ce moment.

Nous avons un drapeau tel que l'ont désiré les esprits adultes qui, sans renier leur filiation, quelle qu'elle soit, sans être traitres au passé, veulent surtout et avant tout servir l'avenir afin que leur majorité s'épanouisse dans une individualité totale. Nous avons un drapeau qui symbolise un peuple responsable et fier, un drapeau qui est l'aboutissement logique d'un vouloir-vivre indépendant.

Il commencera son tour du monde, attirant les regards, tout d'abord intrigués, de ceux qui ne l'ont pas encore vu mais qui vont enfin se rendre compte que notre jeune pays vient de quitter sa robe prétexte pour endosser la toge virile.

D'un océan à l'autre que ce drapeau soit le symbole du ralliement de tous les Canadiens. Je ne crains pas de prédire à chacun d'eux, de l'Atlantique au Pacifique, qu'ils ne pourront se défendre d'être émus, que leurs yeux seront doucement embués, le jour où, dans une capitale étrangère, ils découvriront soudain, flottant sur un édifice du Canada, ce drapeau bien à nous, rien qu'à nous : NOTRE JEUNE GLOIRE !

JEAN LESAGE

Premier ministre du Québec

Le transport des élèves coûtera \$344,104.20 à la C.S.R. Lanaudière

JOLIETTE — Le coût du transport des élèves de la Commission Scolaire Régionale Lanaudière, selon les termes des contrats signés jusqu'ici, s'élève à \$344,104.20 pour l'année scolaire en cours.

M. Lois Lachapelle, assistant-secrétaire-trésorier, responsable du transport, a présenté un rapport détaillé aux commissaires sur cet item important.

De tous les coins de la région, la Commission Scolaire Régionale Lanaudière, transporte 3,368 élèves ; les 149 véhicules utilisés, sur 185 circuits différents, parcourent chaque jour 4,943 milles ; 77 véhicules ne servent qu'au

cours secondaire alors que les autres servent aussi au cours primaire.

Le coût par mille, pour les contrats accordés directement par la C. S. R. Lanaudière est de 42 cents ; il tombe à 36 cents le mille pour la somme totale du transport payé. Chaque élève voyage coûte annuellement \$25.54 à la Régionale Lanaudière.

Une subvention provinciale de \$258,063 couvre une partie des dépenses de transport.

La discipline

En commentant ce rapport, le président de la S. S. R. Lanau-

dière, Me Claude-Edouard Héту, a insisté sur la nécessité de la discipline dans les autobus scolaires.

Les étudiants possèdent un laissez-passer personnel qui peut leur être retiré pour manquement à la discipline dans les véhicules scolaires. Certains ont subi cette sanction depuis le début de l'année scolaire.

Dans les autobus, les enfants doivent accepter les règlements sous la responsabilité du conducteur. Me Héту insiste encore sur la nécessité de la collaboration des parents en cette matière.

Le responsable du transport, M. Lois Lachapelle, est à la disposition des parents qui auraient besoin de quelques renseignements sur le sujet. On peut le rejoindre au bureau de la Commission Scolaire Régionale Lanaudière, 121 sud, rue St-Barthélemy, Joliette, Tél. 756-1661.

TRIBUNE LIBRE

St-Cuthbert, le 14 février 1965

Monsieur Gilles Tessier,
Berthierville, P.Q.

Cher Monsieur,

J'ai pris connaissance de votre article publié dans le Courrier du 11 février dernier, intitulé : "La régionalisation devrait être complètement repensée". — Oui, en effet, elle devrait l'être repensée et... — Loin de vous créer des ennemis, je crois sincèrement que 99.9% des parents pensent comme vous et vous coudoient sur ce sujet.

Moi, comme vous, je trouve "horrible" cette parade d'autobus scolaires et en plus le grave danger auquel sont exposés nos enfants, tant au point de vue moral que physique.

Bien des parents se font un cauchemar de voir ainsi "switsher" leurs enfants de paroisses en paroisses et de villes en villes.

Je vous félicite d'avoir rédigé un tel article et vous engage fortement de continuer à soulever cette question. "C'est urgent".

Sincèrement vôtre,
Léonide Toupin,
St-Cuthbert, Cté Berthier

★

Comme on le sait le Dr Laferrière avait nommé différentes commissions au nombre desquelles se trouve la commission du centenaire qui, à date, a fait un excellent travail.

Lors de son dernier passage à Québec, le docteur mis la dernière main au projet de l'édifice du centenaire ; on sait que cet édifice est payé à 90% par les gouvernements supérieurs.

Ces jours derniers le Dr Laferrière recevait du secrétaire du comité du centenaire la nouvelle que ses démarches avaient été couronnées de succès.

L'édifice projeté par notre commission a été accepté en principe ; il n'y aura à faire que quelques modifications mineures.

Pour que le tout se réalise, le conseil n'aura QU'À NE PAS DIRE NON et à digérer tout simplement ce qui a été bien préparé. Cet édifice sera un autre actif au compte de l'ancien maire.

Avec le départ du Dr Laferrière, la ville de Berthierville a perdu son siège à la direction de l'Union des Municipalités de la province ; ce siège nous fut profitable.

"La Commission du Centenaire"
Berthierville.

★

Monsieur le Rédacteur,

Samedi le 6 février avait lieu un pèlerinage au Cap de la Made-

leine. On passa la nuit à prier. Parmi le groupe on remarquait la présence de M. Wilbrod Girard qui demandait à Notre-Dame l'aide de cette Mère des hommes. Une semaine soit le 12 on demandait à nouveau à notre ami Wilbrod s'il voulait se rendre à la maison Querbes de Joliette, une retraite fermée de trois jours. A son retour, il donna une fois de plus de son sang à la Croix Rouge, et ce pour la 68ième fois. Considérant le fait qu'il s'agit là d'un homme dévoué et bon, je crois qu'il mériterait sûrement une surprise. Pourquoi ne pas le lui faire ?

Signé : P. D.

(un ami qui le considère)

★ ★ ★

TRIBUNE LIBRE publie chaque semaine les lettres que vous voudrez bien nous faire parvenir au journal. Nous respectons l'anonymat à la publication, mais vous demandons de bien vouloir signer vos lettres pour nos archives.

SAMEDI

20 FEVRIER

à la salle Paroissiale
de Berthierville

Les Mykels

Les Majorettes vous y
invitent à 8.30 hres

DU NOUVEAU À L'ÉPICERIE CHEZ-HENRI

Dans le but de donner encore plus de service à notre clientèle, nous discontinuons le service de "comptoir-lunch" à compter de dimanche prochain. Nous profitons de l'occasion pour remercier bien chaleureusement tous les clients de ce populaire comptoir-lunch, et nous nous excusons auprès d'eux de devoir discontinuer ce service.

L'ÉPICERIE "CHEZ HENRI", propriété de Monsieur Henri Piché sera complètement rénovée, mais donnera quand même ce service d'épicerie durant les transformations. Un nouveau numéro de téléphone sera à votre disposition durant les travaux "836-4677".

Le comptoir-lunch étant supprimé, l'épicerie "CHEZ HENRI" fermera dorénavant tous les soirs à 6 heures (excepté le vendredi), et sera fermée les dimanches et jours de fêtes.

"L'ÉPICERIE CHEZ-HENRI"

Henri Piché, prop. — 279 Montcalm — Berthierville — Tél. 836-4235

Voyage au Carnaval de Québec

organisé par la J.O.C. de l'Île St. Ignace de Loyola,
samedi le 27 février. Prix du billet \$4.00 aller-retour.
Pour réservation communiquez avec M. Roger Valois
Tél. 836-3381.

MAISON DE CONFIANCE POUR L'ACHAT DE VOS FLEURS POUR TOUTES CIRCONSTANCES :

FIANÇAILLES — MARIAGES
NAISSANCES — ANNIVERSAIRES
DÉCÈS — ETC.

ADRIEN DUCHARME

107, rue Frontenac — Tél. TE. 6-4025 — Berthierville

Bouquets de tous genres
Ouvert le soir et le dimanche
Service rapide et garanti

ADRIEN DUCHARME
représentant et dépositaire du
"COURRIER DE BERTHIER"

Pour abonnements, renouvellements, publicité et nouvelles, rendez-vous ou appelez chez M. ADRIEN DUCHARME à l'adresse ci-dessus.

LA CLINIQUE DE DONNEURS DE SANG: UN FRANC SUCCÈS

BERTHIERVILLE ET LA RÉGION ONT DONNÉ 407 BOUTEILLES

Grâce au travail de la Jeune Chambre, les Filles d'Isabelle, et du Cercle des Fermières de l'île St-Ignace, en collaboration avec la section berthelaise de la société canadienne de la Croix Rouge un autre objectif a été atteint.

M. Wilbrod Girard reçut un troisième diplôme honorifique, c'était en effet la 68ième fois qu'il se présentait pour poser ce geste humanitaire. M. Girard de ce fait devient l'un des trois champions des donneurs de sang de la province. La clinique était habilement dirigée par Mme Claude Descheuneaux, présidente de la section et M. Roger St-Jean président du comité pour la Jeune Chambre.



Vers 3 hres de l'après-midi, mardi dernier, le seul moment tranquille de la journée notre photographe fait sa visite à la

clinique des donneurs de sang, de la Jeune Chambre de Berthierville.

BIOGRAPHIE DE LA SEMAINE

Chaque semaine le Courrier de Berthier vous présente une personnalité du comté qui a été à l'honneur dans l'actualité hebdomadaire. Cette semaine cet honneur échoit à M. Roger St-Jean, président du Comité des donneurs de sang pour la Jeune Chambre de Berthierville.

à la bijouterie Jack Snow pour se perfectionner dans cette ligne complexe qu'est la bijouterie. Par la suite, Roger fit un stage à la bijouterie St-Jean de Verdun et revint parmi nous au commerce familial.

Roger St-Jean fit ses études à l'école St-François, au Collège St-Joseph de Berthierville et à l'Institut de Technologie d'Ottawa. Son cours terminé, il entra au service de son père à la bijouterie J. Eugène St-Jean. Ce dernier envoya par la suite son fils à Ottawa, plus précisément



ROGER ST-JEAN

Roger St-Jean est directeur-fondateur de la Jeune Chambre de Berthierville et c'est à lui que revient bis-annuellement le mérite de l'organisation de la clinique des donneurs de sang. Cette organisation, qu'il a fait sienne, vole de succès en succès et nous l'en félicitons chaleureusement.

Gilles Tessier

Au Club de Golf de Berthier

Les parties de cartes organisées par les dames du comité féminin se continuent toujours au chalet du club. Mardi dernier 2 charmantes hôtesse Joyce Sabin et Suzanne Martin recevaient plus de 40 amateurs de "Bridge". Les champions de sa soirée furent Madame Joyce Sabin et Monsieur J. René Tessier avec un pointage de 3310 suivis de très près par Madame Cécile Daviault avec 3240.

Au cours de la soirée, deux prix de présence ont été gagnés respectivement par Messieurs Maurice Daviault et Georges Bellefeuille. Parmi les invités on remarquait la présence du président du Club, M. J. André Tellier ainsi que M. Claude Duchesneau.

"LE BRIDGE AU CLUB DE GOLF, C'EST LE PONT QUI SERT DE LIEN ENTRE LA FIN D'UNE SAISON DE GOLF ET LE DÉBUT D'UNE NOUVELLE."

Le gérant du Club.

NUMÉROS GAGNANTS

Les numéros gagnants du tirage organisé par la Jeune Chambre à l'occasion de la clinique des donneurs de sang.

- 1- 177440 \$25.00
- 2- 177540 \$15.00
- 3- 177419 \$10.00

Les personnes détenant les numéros chanceux sont priées de communiquer avec le responsable M. Roger St-Jean, Tél. 836-4305.



M. PAUL H. LAVALLÉE AU CLUB RICHELIEU

Mardi soir prochain, lors de son souper bimensuel le Club Richelieu 70 de Berthierville recevra M. Paul H. Lavallée qui parlera de notre réseau téléphonique. M. Lavallée est entré au service de la compagnie de téléphone Bell en 1946 et sa longue expérience au service du trafic lui a permis d'acquiescer de vastes connaissances dans le domaine de la téléphonie.

A ses débuts avec la compa-

gnie Bell, il occupa successivement le poste d'adjoint à Montréal, Sherbrooke, Belleville et Kingston, et devint par la suite surintendant au service du trafic à Chicoutimi puis à Québec. En 1951 il avait quitté le service du trafic pour un an afin de se joindre au corps des surveillants préposés à la planification du service. En mars 1962, il revint avec ce dernier groupe en qualité d'ingénieur surveillant à la planification avant d'occuper le poste de conférencier de la Compagnie Bell.

M. Lavallée compléta ses études primaires à Ste-Claire de Dorchester et poursuivit son cours classique au Petit Séminaire de Québec et il gradua en 1946 de la faculté des Sciences de l'Université Laval comme ingénieur électricien.

Théâtre METRO

BERTHIERVILLE — TEL. 836-4536

JEU., VEN., SAM., DIM.
18 - 19 - 20 - 21 FEVRIER



— AUSSI —



Samedi à 1 heure p.m.
Films pour enfants

LE MERCENAIRE

— AUSSI —

Cartoons — Adm. 25 cts



SOCIÉTÉ D'AGRICULTURE DU COMTÉ DE BERTHIER

Liste des directeurs qui ont le droit de recevoir des cotisations.

Pour Berthier
Jean Maurice Lavallée
Alexandre Grégoire
Benoît Piette

l'île du Pads
Gérard Sylvestre
Maurice Fernet

St-Barthélemy
Gilles Désy
Marcel Barrette
Rodrigue Laferrière

St-Cuthbert
Olivier Pilon

St-Viateur
Viateur Dumontier

St-Norbert
Georges Aubuchon
Maurice Coulombe

St-Ignace de Loyola
Anselme Gladu
Gabriel Cournoyer

Le prix des cotisations est de \$2.

Pour de plus amples renseignements, s'adresser à M. Jacques Sylvestre, sec., Société d'Agriculture. Tél. 836-3212.

Programme des activités pour l'année 1965

Industrie animale

- 1o Aux membres qui exposeront des bovins à l'exposition du comté de Maskinongé, il sera accordé une prime de \$6.00 par exhibit présenté. Maximum \$300.00
- 2o Prime de \$5.00 à tout membre qui achètera au cours de 1965 une génisse de race pure provenant de parents qualifiés.
- 3o Prime de \$5.00 à tout membre qui fera inséminer au moins 3 vaches.

Grande Culture

- 4o Prime de \$5.00 à tout membre qui fera de la jachère d'été sur une étendue minimum de 4 arpents.
- 5o Prime de \$5.00 à tout membre qui fera usage des herbicides sur sa ferme sur une étendue d'au moins 10 arpents.
- 6o Prime de \$5.00 à tout membre qui ensemencera un minimum de 500 livres d'avoine enregistrée ou certifiée. Le concurrent devra conserver l'étiquette d'identification et la facture d'achat pour les produits sur demande.

Economie rurale

- 7o Prime de \$5.00 à tout membre qui fera la comptabilité agricole, à l'exclusion des membres du concours de ferme.

Embellissement

- 8o Prime de \$5.00 à tout membre qui appliquera de la chaux sur ses bâtiments.

N.B. Les membres ne pourront participer qu'à un seul concours.

ST-BARTHÉLEMY EN ACTIVITÉ

CARNAVAL DE ST-BARTHÉLEMY

Voici le programme du "CARNAVAL DE ST-BARTHÉLEMY" qui se tiendra vendredi, samedi et dimanche, les 19, 20 et 21 février 1965.

VENDREDI, LE 19 FEVRIER

- 7 hres p.m., partie de ballon-balai (St-Viateur vs St-Barthélemy)
- 8 hres p.m., Partie de hockey : Vétérans de St-Barthélemy vs "les Castors".
- 9 hres p.m., Salle de l'Ecole du Sablé : ELECTION de la reine du Carnaval, suivie d'une soirée-bazar ; de très beaux prix à gagner.

SAMEDI, LE 20 FEVRIER

- 2 hres : Partie de hockey : a) JEUNES de l'Ecole du Sablé.
 - 3hres, b) Castors Jr VS Midget de St-Paulin. (Le St-Paulin est le champion midget régional, ayant remporté les honneurs lors du tournoi de samedi le 13 février dernier).
 - 8 hres p.m., SOIREE du couronnement de la reine du Carnaval. Les festivités auront lieu à la salle de l'Ecole d'Agriculture de St-Barthélemy.
- Il y aura également une soirée dansante après le couronnement. L'orchestre invité : "Les Mustangs" de Louiseville.

DIMANCHE, LE 21 FEVRIER

- 1 hre : JEUX et AMUSEMENTS divers pour jeunes et adultes sur la patinoire de l'Ecole du Sablé.
- 2.30 hres : PARTIE DE HOCKEY : Jeune Commerce de Louiseville VS Les Castors de St-Barthélemy.
- 4 hres : COURSES D'AUTOSKI (Ski-Doo)
- 6.30 hres : Salle de l'Ecole du Sablé : GRAND SOUPER CANADIEN : Menu : Tourtières avec sauce, patates pilées ; Salade, Hors d'oeuvre, dessert, café.

Le souper sera suivi d'une soirée récréative, au cours de laquelle il y aura le TIRAGE AU SORT des billets gagants de la souscription organisée dans les cadres du carnaval : SOIREE DANSANTE avec "Les Mustangs" de Louiseville.

N. B. — Toutes les activités extérieures auront lieu sur la patinoire de l'Ecole du Sablé.

Jacques Lacoste, sec.

NOCES DE DIAMANT

Dimanche, le 7 février dernier, les enfants et les parents de M. et Mme Gédéon Bérard se réunissaient à la demeure de ces derniers pour célébrer par une fête familiale intime leur SOIXANTIEME ANNIVERSAIRE de mariage.

A cette occasion, la messe d'action de grâce et la rénovation des promesses de mariage aurent lieu à la demeure des vénérables jubilaires, tandis que la réception était donnée à la résidence de leur fils Antoni.

A la cérémonie religieuse, les jubilaires étaient entourés de leurs neuf enfants vivants, ainsi que de leur bru et de leurs gendres. Outre l'abbé Georges-E. Bérard, vicaire à St-Rémi de Napierville, qui présida la cérémonie et officia à la messe, on remarquait M. et Mme Armand Bonin (M.-Thérèse), de Montréal-Nord; M. et Mme Roland Sylvestre (Béatrice) de Berthierville; Rév. Soeur Véronique du Sauveur (Juliette), du Couvent des Soeurs des SS. NN. JJ. MM. de Beloeil; M. et Mme Albany Chênevert (Yolande), de St-Justin; Mlle Bélangère Bérard, de la maison paternelle; M. et Mme Rodrigue Laferrrière (Véronique); M. et Mme Antoni Bérard; M. et Mme Marcel Massé (Denise), de St-Barthélemy. On remarquait également parmi l'assistance Dame Arthur Lacharité, soeur de la jubilaire; l'abbé Réginald Lacharité, aumônier au Monastère du Précieux-Sang, à Joliette; Mlle Colette Bonin, i.l. et Ghislaine Sylvestre, i.l., toutes deux de Montréal; M. Michel Bonin, étudiant au Séminaire de Joliette; M. Dominique Bérard, étudiant à l'Ecole Technique de Louiseville; Mlle Marie Bérard, étudiante à l'Ecole Normale de Ste-Ursule, ainsi que plusieurs autres petits-enfants et arrière-petits-enfants.

A l'issue de la cérémonie religieuse, les invités accompagnaient les jubilaires à la résidence de leur fils Antoni, où un repas fort bien présenté et grandement apprécié des convives attendait les participants à cette fête de famille.

A la fin du repas, l'abbé Georges-E. Bérard présenta les voeux de la famille aux jubilaires, tandis que l'abbé Réginald Lacharité offrait ceux de la parenté.

Au cours de l'après-midi, un programme de chants appropriés à la circonstance terminait cette journée de reconnaissance et d'amitié.

Aux vénérables jubilaires, l'hommage de nos félicitations et nos meilleurs voeux !

Décès de Mme Horace Dupuis

A l'Hôpital Le Château de Berthier, le 10 février, est décédée à l'âge de 77 ans, Mme Vve Horace Dupuis, née Laura Savoie.

Lui survivent huit filles : Mme Raymond Bélisle (Rose-Alma), de St-Barthélemy, Mme Euclide Béliand (Marguerite), Mme Lucien Béliand (Laurentina), toutes deux de Louiseville, Mme Albert Dupuis (Cécile), de St-Barthélemy, Mme Edouard Ross (Véronique), de Maskinongé, Mme Sylva Letendre (Martine), de Maskinongé, Mme Marcel Bélisle (Jeanne d'Arc) de St-Barthélemy, Mme Royal Massé, de Trois-Rivières.

Elle laisse également un fils, Horacien, époux de Rita Frigon, de St-Barthélemy, ainsi que deux belles-soeurs : Mme Arthur Savoie, de Montréal, et Mme Alcide Savoie, de St-Justin.

La défunte était exposée aux salons mortuaires René St-Louis de St-Barthélemy. Le service funèbre a eu lieu en notre église le 13 février, à 10 heures avec inhumation au cimetière local.

Nous prions la famille d'accepter nos profondes condoléances.

DIVERS

JE CROIS...

En mon prochain et dans son désir de vivre. Dans son droit à l'espérance et Je crois que je serai Une aide dans un instant de grand besoin. Que je serai à ses côtés venant De mes veines pour hâter sa convalescence. Et que je poursuivrai mon chemin Sachant que, même qu'il me soit étranger. J'ai pu l'aider à vivre encore. JE CROIS tout cela parce que Je suis un DONNEUR DE SANG.

LA SEMAINE PROCHAINE nous donnerons les résultats de la Clinique mobile des donneurs de sang, tenue le 17 février dernier, dans la salle de l'Ecole d'agriculture de St-Barthélemy. En attendant, qu'il nous soit permis de remercier de tout coeur la Croix-Rouge et toutes les personnes qui ont contribué au succès de cette journée.

M. Doria Ross séjourne depuis le 8 février au Centre de réhabilitation de Montréal. On sait que notre concitoyen a été obligé de se faire enlever un pied à la suite d'une infection. Nous lui souhaitons un prompt rétablissement.

JUSQU'A PRESENT, la Providence nous a épargné des incendies sérieux cet hiver, malgré de forts vents qui auraient pu être funestes. Surveillons bien nos systèmes de chauffage et veillons à tenir nos extincteurs chimiques en bon ordre. Nous espérons que notre pompe contre les incendies est prête à répondre promptement à la première alarme. On se souvient que le 15 février 1939, lors de la destruction du Couvent, on a pris près d'une demi-heure à hâcher la glace des portes pour libérer la dite pompe.

EMBELLISSONS NOTRE PAROISSE : On commence déjà à faire des plans pour le jardin et le parterre, pour la prochaine saison. A l'ouverture du 13e salon de l'agriculture, à Montréal, l'hon. Alcide Courcy, ministre de l'agriculture, a annoncé un concours d'embellissement de fermes pour l'Exposition universelle de 1967. Il y aura \$115,000 en prix. Voici un extrait de son discours : "Nettoyons, réparons, soignons nos jardins, tenons propres nos bâtiments, semons des fleurs, plantons des arbres, c'est tout cela que demande le concours d'embellissement qui sera jugé entre le 15 juillet et le 15 août 1967. Le Québec rural doit s'embellir; c'est le mot d'ordre que je laisse aux femmes de nos campagnes".

Les bureaux du "Courrier de Berthier" sont situés à 97 rue Frontenac, à Berthierville. Téléphone : 836-4636

Rédacteur Gérant : Gilles TESSIER

Chroniqueur sportif et photographe : Jude GUEVREMONT

Casier Postal 290.

RETRAITE CONJUGALE

Une RETRAITE CONJUGALE aura lieu du vendredi soir (8.30 hres), 26 février au dimanche après-midi (4 hres), 28 février, à la Maison de Retraites Fermées St-Louis-Marie, 4300, rue Bossuet, (Sanctuaire Marie-Reine-des-Coeurs, 5875 est, rue Sherbrooke). Le prédicateur de la retraite sera le R.P. R. Hodgson, Montfortain. Invitation spéciale à tous les couples intéressés.

Pour tous renseignements ou inscriptions, composez 254-5376.

"INQUIÉTUDE"

NOUS POURSUIVONS LE TOME XIV SUR L'INQUIÉTUDE.



par André LA RIVIERE

taine fierté à sortir des rangs; il est pris de panique à l'idée d'avoir à réciter une leçon pourtant parfaitement apprise, à écrire au tableau noir devant tous les autres compagnons qui le regardent; il est le timide qui s'affole dès qu'il est mis en évidence, en classe ou au jeu. Le catéchisme le laisse songeur, perplexe, puis profondément inquiet, dès qu'il est question de péché et de l'enfer. Il se voit déjà coupable, il ne sait pas de quoi, et méritant l'enfer, dont il ignore tout autant la véritable réalité religieuse. Il faut avouer que, trop souvent, l'enseignement oral et écrit trouble ces natures inquiètes qui ont maintes occasions de se tourmenter, et dérottent et repoussent les plus normaux.

L'enfant inquiet sent souvent battre son coeur, dès que l'instituteur entre dans la classe, que le directeur fait une visite surprise ou que la période des examens approche. A ce moment, l'inquiétude augmente, et l'enfant le plus studieux, mais inquiet, vivra dans l'obsession de l'échec de ses examens. Souvent, ces élèves sont accusés de paresse ou d'inintelligence ou d'entêtement par un instituteur peu psychologue, qui ne comprend pas qu'une leçon scrupuleusement apprise peut être oubliée le lendemain dès qu'elle doit être récitée.

D'ailleurs, avant de sévir, on doit tenir pour anormal le fait de ne pas réussir en classe dès que le sujet est intelligent. S'il y a un conflit névrotique, plus on punira, plus le sujet se cabrera et aura des raisons de se sentir inquiet. Un mot de sympathie peut tellement le dilater.

SERVICE

PROMPT

POLI

PERSONNEL

PRÉVENANT

et **M. Beep**

souligne **4 fois...**

Prompt... poli... personnel... et protecteur — le Service BP en 4 points répond à tous vos désirs! Et le personnel BP s'y connaît pour maintenir toutes les voitures en parfaite condition!

BP

Si vous tenez à votre auto — faites confiance à

BRISSETTE AUTOMOBILE Ltée

Route Nationale No. 2 - Tél. TER. 8-3795 - BERTHIER

Cours de Préparation au Mariage

Le mariage et la loi civile.

Par une belle journée ensoleillée, les fiancés avaient rendez-vous à la salle paroissiale pour le 6ième cours qui fut des plus intéressants.

M. Serge Branconnier nous présenta le conférencier de ce jour, M. le Notaire Marcel Sarrazin.

Immédiatement après la présentation nous avons abordé différents points comme : Le Mariage en communauté de biens, Contrat en séparation de biens et pour finir les Testaments. Dans toute sa simplicité, M. Le notaire nous a expliqué les avantages et les inconvénients qui existent sous les différentes formes de contrats. Les fiancés ont participé à la conférence tout en posant des questions, à la demande de M. Le Notaire. C'est avec grand plaisir qu'il résolvait les difficultés qui surgirent durant ces quelques heures.

Donc, nous le remercions pour le brillant exposé.

Pour terminer cette journée, tous les assistants votèrent sous l'oeil vigilant de M. l'abbé M. Beauséjour pour élire trois couples afin de former un comité de fiancés et en vue de la semaine nationale des fiancés.

Voici les noms des heureux vainqueurs : M. Pierre Dufort, Mlle Pierrette Masse, M. Claude Luneau, Mlle Suzanne Sylvestre, M. Raymond Faust, Mlle Jacqueline Cayer. notre distribution est comme suit : Félicitations de la part de tous.

Super-vedettes

— Nous sommes 6 membres.
— Nous chantons tous les 6 et notre distribution est comem suit : une batterie, deux guitares, 1 basse, 1 saxophone et un orgue.

— Ce sera notre première visite à Berthierville.

— Notre renommée est très étendue sur la rive sud : Sherbrooke, Sorel, Drummondville, Beloeil, etc..

— Nos hôtes seront les Majorettes de Berthierville Inc.

— Vous nous avez certes vus à la télévision.

— Nous présenterons toutes les pièces de votre choix, samedi soir prochain, le 20 février, à compter de 8.30 heures, à la Salle Paroissiale de Berthierville, au profit de vos Majorettes. Ce sera notre première visite à Berthierville. C'est pourquoi nous vous invitons à réserver votre soirée de samedi soir prochain pour de la gaieté, de la joie et beaucoup de plaisir.

Nous serons heureux de vous offrir cette soirée.

Nous nous présentons.

"LES MYKELS"

La direction.

Au "Sleigh Ride" annuel de la Jeune Chambre de Berthierville



Samedi soir dernier, au Buffet mond Tellier, un des organisateurs Jean-Guy Houde, président de la Beaudoin de Berthierville, avait lieu et son amie, Mme Jude Guévremont, dont l'époux, vice-président de la Chambre. On remarque sur cette photo de gauche à droite : M. Raymond Tellier, un des organisateurs de la Jeune Chambre, Mme Aimé Darveau et son époux, organisateur et Mme et M. Jean Landry, président ex-officio.

CHERCHEZ-VOUS UN EMPLOI?

Les positions suivantes sont présentement disponibles pour les candidats qualifiés. Les travailleurs qualifiés peuvent solliciter par l'intermédiaire de notre bureau, les emplois vacants énumérés ci-après. Ces vacances figurent sur la présente liste parce qu'aucun candidat possédant les qualités voulues n'était inscrit à notre bureau pour ces emplois, au début de la présente semaine. Ecoutez CJLM, chaque jour, à 1.00 P.M., l'émission "Main-d'oeuvre et emploi".

SEMAINE DU 15 AU 19 FEVRIER 1965

REGION DE JOLIETTE

HOMMES :

1 opérateur scie ruban (scierie) :	\$85./sem.
2 vendeurs, machinerie agricole :	sal. et comm.
1 barbier (salaire et commission) :	à discuter
1 Polisseur (chrome et aluminium) :	\$1.50/hre
2 pressiers imprimerie (presse cylindre ordinaire et rotative) :	\$2.00/hre
1 contremaître, mécanique automobile :	\$100. et plus/sem.
1 mécanicien — classe B :	\$1.68/hre
1 vendeur, métal en feuilles (syst. ventilation) :	\$5,000.-8,000./année
1 rembourreur (meubles) :	\$1.50/hre
1 traceur de patrons — chemises :	\$1.65/hre
1 dessinateur bilingue (construction) :	à discuter
1 contremaître (mfre vêt. d'enfants) :	\$70./sem.
10 bûcherons :	\$7.35/corde

Région de Montréal :

4 machinistes :	\$2.00/hre
2 ingénieurs stationnaires (2A) :	\$90./sem.
8 arrangeurs de métiers :	\$1.57/hre

FEMMES :

1 finisseuse à la main (vét. hommes) :	à la pièce
1 waitress :	\$18. - \$20./sem. - N.
1 opératrice — overlock — tricot :	\$0.80/hre
20 opératrices (vét. d'hommes) :	\$1.15 - \$1.57/hre
4 opératrices (chemise) :	\$0.83/hre
7 aides-familiales :	\$18. - \$30./sem. - L.N.
1 sténo bilingue (6 ans d'exp.) :	\$275./mois à discuter
1 Pad easter expérience nécessaire :	\$1.40 hre
1 opératrice (Jumping mach.) exp. néc. :	\$1.40 hre

Pour plus amples informations, adressez-vous au Bureau National de Placement, Commission d'Assurance-chômage, 389, rue Notre-Dame, Joliette, Tél. : 756-4582.

ÉQUIPEZ-VOUS POUR L'HIVER!

PNEUS GENERAL EN NYLON POUR LA NEIGE ET LA BOUE



2 pour \$27.00
FLAMBANT NEUFS

670 x 15
GENRE AVEC CH.
A AIR, FLANC NOIR

TERMES FACILES



BRISSETTE AUTOMOBILE LTÉE

Route Nationale No 2 Tél. 836-3795 BERTHIER

Le Sport Régional

avec Jude Guévremont



PROGRAMME DU CARNAVAL DE BERTHIER

LE VENDREDI 19 FEVRIER

- 7.30 P.M. Parade, départ Hôtel de ville
- 8.00 P.M. Arrivée à la patinoire St-Joseph
Présentation de la REINE DU CARNAVAL
Bienvenue par le maire et le président des loisirs.
Spectacle des majorettes de Berthier
Bal de la REINE.



SA MAJESTE HUGUETTE PREMIERE
(Huguette Baribeau)

LE SAMEDI 20 FEVRIER

- 1.30 P.M. Jeux pour enfants
- 7.30 P.M. Hockey, équipes de filles
- 8.30 P.M. Mascarade
- 9.30 P.M. Distribution des prix.

LE DIMANCHE 21 FEVRIER

- 1.30 P.M. Hockey entre pères et fils et balon-balai
- 8.00 P.M. Danse avec les "INCOMPARABLES" DROOVERS.

Nouveau vendeur de SKI-DOO de marque
"BOMBARDIER" — Bon prix



VOYEZ

Brissette Automobile Ltée

Route Nationale No 2 — Tél. 836-3795 — BERTHIER

QUILLES

LIGUE COMMERCIALE

Programme du 9 février 1965
Les dix meilleures moyennes

Michel Laporte	153
Gilles Doucet	147
Armand Piette	146
Yvon Robert	145
René Rouisse	143
Léonard Barthe	142
Marcel Brunelle	140
Roger Dupont	140
Yoland Drapeau	140
Léo-Paul Massé	139

Classement des équipes

Maison Dupont	Pts	77
Sylvio Dubois Ass.	73	
P.-E. Bellehumeur et Fils Ltée	64	
Restaurant Bellevue	58	
Melchers Distillerie	54	
Hôtel du Canada	54	
Jean Landry Menuiserie	52	
Brissette Auto Ltée	40	
Lambert Auto Parts	40	
Salon Descheneaux	38	

Plus haut simple de la semaine
Etienne Laforest 217.
Plus haut triple de la semaine
Léonard Barthe 506.
Plus haut simple à date, Michel Laporte 245.
Plus haut triple à date, Michel Laporte 596.
Plus haut simple d'équipe, Maison Dupont 969.
Plus haut triple d'équipe, Maison Dupont 2764.
Trophées: Etienne Laforest 217; Léonard Barthe 506.
Gilles Rousseau, prés.
Yvette Massé, sec.

LIGUE RESTAURANT REGAL

Dégustateurs	50
Fins Gourmets	39
Bonnes Fourchettes	35
Cordons Bleus	29

Plus hauts simples

Ginette Vadnais	140
Thérèse Cardin	124

Plus hauts triples

Colombe Chevrette	347
Ginette Vadnais	331

LIGUE SPECIALE

Vendredi le 12 février 1965

Classement des clubs

Maison Dupont	Quilles	Pts
Station B. P.	47366	63
Piette T.V.	45984	60
Hôtel Berthier	47501	59
Bowling Beausoleil	42241	58
Abattoir Berthier	39939	57
Garage Esso St-Ignace	39704	44
Lanoraie	43564	39
	37543	20

Dix meilleures moyennes

Lorrain Brunelle	154
Armand Piette	150
Raymond Rouisse	148
Michel Laporte	145
Marcel Brunelle	143
Maurice Beaulieu	141
Yoland Drapeau	140
Léonard Barthe	140
Roger Dupont	138
J. Jacques Harper	137

Record de la semaine

Plus haut simple de la semaine	Yoland Drapeau	207
Plus haut triple de la semaine	Yoland Drapeau	497
Plus haut simple à date	Lorrain Brunelle	245
Plus haut triple à date	Lorrain Brunelle	628
Plus haut simple d'équipe	Piette T.V.	992
Plus haut triple d'équipe	Maison Dupont	2704
Gagnant du trophée cette semaine	M. Edouard Latour.	

Les "AS" de Berthier



BILAN DE LA JOUTE

As de Berthier 6 — Ste-Elisabeth 6

1ère période

Ste-Elisabeth	4.12 min.
S. Simard (J.M. Desroches)	
Ste-Elisabeth	10.05 min.
S. Simard (R. Richard et B. Forget)	
As de Berthier	19.00 min.
Guy St-Martin (Yvon Ethier)	
Punitions: J. G. Lépine — J.M. Desroches	

2e période

Ste-Elisabeth	7.30 min.
R. Philibert (S. Simard)	
As de Berthier	8.10 min.
Yvon Ethier (J. Forest et R. Fafard)	
As de Berthier	10.40 min.
Martial Fafard (J.P. Sicard et G. St-Martin)	
As de Berthier	16.45 min.
Guy St-Martin (J.P. Sicard et Y. Ethier)	
Punitions: Yvon Dauphinais, Jean-Gaudet, Yvon Dauphinais et Bernard Forest	

3e période

As de Berthier	9.37 min.
Guy St-Martin (Martial Fafard)	
Ste-Elisabeth	10.51 min.
S. Simard (B. Forget)	
Ste-Elisabeth	12.19 min.
J.P. Lépine (J.M. Desroches et S. Simard)	
Ste-Elisabeth	18.43 min.
J.M. Desroches (S. Simard et J.P. Lépine)	
As de Berthier	19.43 min.
Guy St-Martin (M. Fafard et J.P. Sicard)	
Punitions: Romain Trudel, Noël Ducharme, René Asselin et Jacques Clément.	

Les As de Berthier vous saluent

D'après le compte rendu que vous trouverez ci-dessous, vous constaterez que nos As se sont assez bien débattus pour faire joute nulle contre le Ste-Elisabeth jeudi soir dernier, le 11 février à l'aréna municipal de Joliette. C'est au compte de 6 à 6 qu'ils ont terminé cette avant dernière joute de la cédule régulière. Ils espèrent encore se classer, car les éliminatoires ne débiteront que dans une quinzaine de jours. Le calendrier 1964-1965 de la ligue Centrale de Hockey Junior se terminera jeudi prochain le 18 février. Dans la prochaine édition de ce journal, nous vous en donnerons un compte-rendu.

Ligue Inter-Usines de Berthier

CLASSEMENT FINAL

Clubs	pj	g	p	n	bp	bc	pts
GREAT LAKES	9	6	3	0	52	36	12
HOTEL BERTHIER	9	5	4	0	38	43	10
MELCHER'S	9	4	5	0	56	59	8
PETITE RIVIERE	9	3	6	0	43	50	6

Les 15 meilleurs compteurs de la ligue

	buts	ass.	pts
YVON ARPIN, Melcher's	20	13	33
LEO DUBOIS, Great Lakes	15	11	26
PAUL COULOMBE, Great Lakes	15	9	24
REJEAN LAPORTE, Melcher's	9	14	23
GUY NADEAU, Petite Rivière	15	6	21
A. "RED" LAVALLEE, Hôtel Berthier	12	8	20
ALAIN BLAIS, Great Lakes	7	9	16
JACQUES CHAMPAGNE, Petite Rivière	6	8	14
JEAN ROCHELEAU, Melcher's	5	8	13
ONEIL GUEVREMONT, Petite Rivière	10	2	12
REJEAN CARDIN, Hôtel Berthier	6	6	12
MICHEL VALOIS, Melcher's	5	7	12
MICHEL MASSE, Melcher's	8	3	11
GILLES GOULET, Petite Rivière	3	7	10
JEAN-PIERRE BACON, Hôtel Berthier	7	2	9

Tel que prévu, la lutte pour le championnat fut serrée et c'est à la dernière partie de la cédule qu'il fut décidé. Cependant le club de la Great Lakes avec deux victoires d'affilée remporta le titre mais non sans difficulté car il avait à faire face à deux clubs de taille en l'Hôtel Berthier et la Melcher's. Mais avec des étoiles telles que Léo Dubois et Paul Coulombe, son copain de ligne, ainsi que le gardien de buts Jean-Pierre Aubuchon qui fit du travail merveilleux dans ses filets. Toutefois, il ne faut pas oublier le travail de toute l'équipe car tous ont travaillé avec ardeur, les "vieux" comme les jeunes. Ce fut une grande victoire d'équipe. Sincères félicitations!

Ligue de ballon-balai de la Ville

	p.j.	p.g.	p.p.	p.n.	p.p.	p.c.	Total
Ecole St-François	9	7	1	1	41	15	15
Pompiers	9	6	2	1	30	23	13
Prof. Ecole St-Frs	10	4	3	3	33	23	11
Imprimerie Bernard	8	3	3	2	16	25	8
Jeune Commerce	9	2	7	0	17	35	4
Chevaliers de Colomb	9	0	6	3	11	38	3

Il ne reste donc que trois parties à être disputées pour compléter une série de 10 joutes par équipe. Les séries éliminatoires débiteront lundi, le 22 février. Dans la série A, si rien ne change, Ecole St-François aura comme adversaire les Professeurs de l'école. C'est donc dire que les élèves pourront prendre leur revanche. On sait qu'ils ont annulé 3 à 3 contre cette même équipe. Par contre dans la série B, les pompiers recevront l'Imprimerie Bernard. Durant la saison régulière, les deux clubs ont gagné chacun une joute. L'Imprimerie triomphait 1 à 0 dans la première joute. Puis cette semaine, les Pompiers se sont ressaisis pour finalement l'emporter 4 à 3. C'est une série qui sera chaudement disputée. Par contre, si l'Imprimerie triomphe dans les deux joutes qu'elle doit disputer avant la fin de la cédule, elle terminera en troisième place, un point en avant des professeurs. Les séries se joueront donc comme suit: Série A: Ecole St-François vs Imprimerie Bernard et Série B: Pompiers vs Professeurs. Ce sont toutes des séries qui promettent du jeu enlevé.

Résultat des joutes de la semaine:

Chevaliers de Colomb	0	Professeurs	3
Jeune Commerce	2	Ecole St-François	5
Pompiers	4	Imprimerie Bernard	3
Professeurs	6	Jeune Commerce	1
Chevaliers de Colomb	2	Ecole St-François	8

LIGUE INTER-COMTÉS

LOUISEVILLE ET ST-IGNACE EN FINALE

La finale débutera samedi soir au Colisée de Trois-Rivières

Le Royal de Louiseville de Yano Noury a défait les As de St-Cuthbert, dimanche dernier au compte de 2 à 1 pour se mériter le droit de passer à la finale de la Ligue Inter-Comtés. La Lutte fut serrée du début à la fin. Aucune des deux équipes n'a réussi à compter au cours du premier engagement. Les As ont eu l'avantage du jeu mais n'ont pas eu tellement de chances de compter.

A la deuxième, le Royal s'est ressaisi et Serge Durand a marqué un but avec l'aide de Claude Lessard et Bruno Durand.

Au cours de la 3e, le jeu fut passablement partagé. Alors que son

club jouait avec un homme en moins, le champion compte de la cédule régulière, Louis Deveault a marqué le 2e but du Royal, sans aide. Au dire de certains spectateurs, c'était quelque chose à voir. Deveault s'est emparé de la rondelle dans sa propre zone et a déjoué tous ses adversaires et bien que retenu par deux joueurs il a quand même réussi à déjouer le gardien de but Normand Rousseau. Vers la fin du dernier engagement, Claude-Henri Roch a trompé la vigilance du gardien Jean-Guy Masson pour éviter le blanchissage aux As.

Les deux gardiens ont eu à se signaler à quelques reprises au cours de cette période.

Pierre-Aimé Houle a été le meilleur joueur des As à la défensive.

Pour le Royal les joueurs de défense Serge Noury, Gérard Garceau, Roger Lincourt et Michel Larose ont été excellents.

Marcel Garceau était absent dans l'alignement du Royal.

L'officiel du match, René Lessard a décerné 19 punitions au cours du match dont 12 aux joueurs du Royal et 7 aux As.

Par cette victoire, le Royal s'est assuré le droit de passer en finale contre les Marins de l'Île St-Ignace.

Cette finale, un 3 de 5 débutera samedi soir, au Colisée de Trois-Rivières à 9 hres.

Les amateurs sont invités à se rendre nombreux encourager leurs favoris. Le match promet d'être intéressant.

St-Paulin champion midget régional

Huit équipes s'étaient enregistrées pour ce tournoi : Louiseville, Lanoraie, St-Paulin, St-Alexis, St-Barthélemy, Yamachiche, Ile St-Ignace et Notre-Dame de la Paix de Trois-Rivières.

Dès 9 heures, samedi, le tournoi débuta par la ronde éliminatoire. St-Barthélemy remporta sa partie éliminatoire par défaut, vue l'absence du club adverse en l'occurrence : Ile St-Ignace ayant été empêché de se rendre.

Dans la deuxième partie, St-Paulin disposa du Trois-Rivières par le compte de 6 à 0.

Dans la troisième rencontre, ce fut St-Alexis qui se classait pour la semi-finale en battant Yamachiche par 6 à 0.

Dans la 4e et dernière partie éliminatoire, Louiseville remporta la victoire par 9 à 2 sur le Lanoraie.

A 2.30 hres, ce fut le début des semi-finales. Dans la première joute de cette série, St-Paulin disposa du St-Barthélemy par le compte de 4 à 3 dans une joute très serrée.

La deuxième partie des semi-finales mettant au prise St-Alexis et Louiseville fut sans contredit la joute à voir du tournoi. Avec moins d'une minute à jouer à la troisième période Louiseville menait par 2 à 1 mais St-Alexis redoubla d'ardeur et égala le compte 2 à 2 avec 50 secondes à jouer.

St-Alexis s'assura la victoire en comptant à 13 secondes de jeu dans la 1ère période supplémentaire. Compte finale 3 à 2 pour St-Alexis.

Dans la ronde finale, St-Paulin a remporté la victoire au compte de 5 à 2.

St-Paulin remporte donc le trophée A.T.C. qui leur fut présenté par M. Maurice Perreault, que nous remercions au nom des jeunes pour l'encouragement apporté lors de ce tournoi. M. Perreault est gérant du

2 trophées individuels don de l'A.T.C. ont été remis aux joueurs s'étant le plus signalé au cours de ce tournoi. Germain Renière du St-Paulin et Guy Dupuis du St-Alexis ont été les récipiendaires.

Retraites fermées

Les retraites fermées pour les personnes de Berthierville, se sont terminées dimanche. Un groupe imposant, soit 54 hommes, se sont rendus à la Maison Québécoise tandis qu'une dizaine de dames se sont réunies au Couvent de l'Immaculée Conception. D'année en année, les demandes se font de plus en plus nombreuses et les organisateurs se dévouent beaucoup pour obtenir un bon nombre de personnes.

Ligue de Ballon-Balai des étudiants

CLASSEMENT FINAL

	P.-J.	P.-G.	P.-P.	P.-N.	P.-P.	P.-C.	Total
ROCKETS	12	10	2	0	63	38	20
EPERVIERS	12	8	2	2	83	31	18
JAGUARS	12	7	5	0	50	51	14
JETS	12	6	6	0	49	79	12
AS	12	5	6	1	70	39	11
ETOILES	12	3	9	0	41	65	6
RAPIDES	12	1	10	1	29	86	3

COMPTEURS	Buts	Ass.	Points
CHAMPAGNE, CLAUDE	43	18	61
MARTIN, GERARD	27	33	60
GUEVREMONT, Michel	23	20	43
ASSELIN, REAL	16	16	32
LAVALLEE, DANIEL	15	17	32
GADOURY, GERARD	13	14	27
BARTHE, JULES	16	10	26
GREGOIRE, REJEAN	10	13	23
DOUCET, RENALD	19	9	22
PUFALHL	8	13	21
ASSELIN, RENE	20	0	20
LAVALLEE, CLEMENT	14	5	19
OLIVIER, LOUIS	3	16	19
GENDRON, YVES	7	12	19
GREGOIRE, GILLES	7	11	18

Une autre saison fructueuse vient de se terminer. Elle a donné l'occasion aux élèves de mesurer leur force à celle de leurs compagnons de classe. Les qualités qu'ils ont acquises durant cette période de les aideront certainement dans le futur. En premier lieu, il faut noter la ponctualité et la régularité avec laquelle les joutes revenaient au calendrier. Déjà, les étudiants se devaient d'être présents afin de ne pas décevoir leurs compagnons. Si l'on compte, que durant une joute, les coups de balai non intentionnels font mal quand même, on peut supposer qu'ils ont fourni l'occasion aux étudiants de mieux contrôler leur caractère. Enfin, la grandeur d'une personnalité se mesure à la façon de "battiller" sur la glace tant que la joute n'est pas terminée. Qu'importe le pointage. On joue pour essayer de gagner, pour essayer de se dépasser et non pour une coupe. Voilà le résultat de notre saison. Bien qu'il ne paraisse pas aux yeux du public, il n'en demeure pas moins vrai que les étudiants se grandissent par le sport.

G. Martin, organisateur



Voici l'équipe des Rockets qui a terminé la saison régulière en première position de la ligue des étudiants. Sur la photo, on voit de gauche à droite, en arrière : Yvan Bellehumeur, Yves Gendron. En avant : P.-P. Champoux, Yvon Guévremont, M. Guévremont, P.-P. Champoux.



Une saison de ballon-balai sans champion comptent est comme une monture sans cavalier. Sur cette photo, on voit le directeur de l'école secondaire remettant un trophée à Claude Champagne, des Eperviers qui a terminé la présente campagne au premier rang des compteurs de la ligue de Ballon-Balai des étudiants. Le trophée est un don de la Bijouterie Diamond de Trois-Rivières.

Sport · Echo · Sport

par André Lauzon

QUEL CLUB SERA CHAMPION ???

Le classement de la Ligue Nationale se resserre de plus en plus. Qui peut prédire lequel sera champion ? Présentement l'une des quatre premières équipes pourrait fort bien remporter la palme. Chicago est favori présentement mais faut tout de même pas oublier que Canadien pourrait encore causer une surprise et que penser du Toronto qui compte plusieurs vétérans qui ne cessent de patiner et Détroit pourrait bien être un sérieux candidat car Gordie Howe compte des buts régulièrement depuis quelques parties et il ne faudrait pas les négliger.

BOBBY HULL ???

On se pose de plus en plus les questions : Est-ce que Bobby Hull pourra compter plus de 50 buts ? Pourra-t-il remporter le championnat des compteurs ? Pourra-t-il battre le record de 96 points de Dickie Moore ? Je crois que rien de tout cela n'arrivera cette année, à moins que la blessure subie à un genou ne guérisse complètement. Le repos qu'il prend maintenant lui sera peut-être salutaire mais ça peut bien ne pas marcher sur des roulettes lorsqu'il sera de retour. Il a accumulé 38 buts à date il n'a plus qu'une quinzaine de parties à jouer pour compter au moins 13 buts pour dépasser le total de 50. Pour ce qui est du championnat des compteurs, son coéquipier Stan Mikita pourrait bien le supplanter. Tant qu'au record de Dickie Moore, pour moi il restera intact encore une autre année.

ICI ET LA . . .

WILLIE MAYS, voltigeur des Giants de San Francisco sera encore cette année le joueur de baseball le mieux payé. Il recevra la somme de \$105,000. pour ses services en 1965. Mickey Mantle a signé un contrat pour \$100,000. ce qui n'est pas si mal . . . Les joueurs du club Houston n'auront plus de soucis avec Dame température puisqu'ils joueront dans un magnifique stade recouvert. On se demande comment les joueurs pourront s'adapter au système d'air climatisé. Apparemment, il faudra quelque temps pour s'habituer à cela car la trajectoire de la balle ne sera pas la même, subissant elle aussi l'effet de l'air climatisé et le problème en sera un nouveau pour les lanceurs... Frank Howard fera la pluie et le beau temps cette année dans l'américaine car selon les statistiques, les lanceurs sont plus faibles et Howard pourra en profiter et peut-être le verrons-nous s'attaquer au record des coups de circuits qui est de 61 et détenu par Roger Maris . . . Les organisateurs du tournoi régional de hockey, Serge Noury et Jacques Lacoste, sont très satisfaits du succès obtenu et se promettent bien de se reprendre l'an prochain. La collaboration et l'esprit sportif a été en honneur tout le long du tournoi . . . La bagarre qui a eu lieu lors de la rencontre Canadien-Toronto mercredi dernier était tout à fait dégoûtant comme spectacle professionnel. Après on viendra se plaindre que nos jeunes sont bagarreurs dans nos ligues de hockey, que voulez-vous ils suivent l'exemple des plus vieux. Ce qui est pis c'est que lorsqu'on a vu quelques joueurs ne pas vouloir participer à la bagarre on les a traités de "vache", "sans-cœur", etc. . . Mais que faites-vous de l'éducation. Ces gars-là sont payés pour jouer au hockey et non pour boxer et à mon sens ils ont paru beaucoup plus intelligents en s'abstenant de prendre part à ce combat de boxe. . .

MOTS CROISÉS

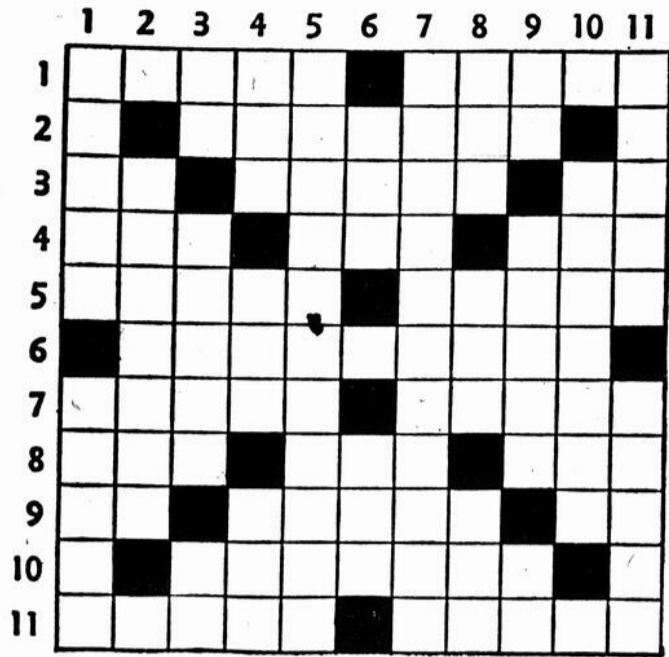

Horizontalement

- 1—Pointas une arme en direction d'un but. — Tas de foin.
- 2—Etat de ce qui est tiède.
- 3—Particule du dialecte provençal. — Eronné. — Possessif (inverse).
- 4—Fatigué. — Partisan. — Affaibli.
- 5—Alliage de fer et d'autres métaux. — Interrompt, met fin à.
- 6—Emission de sang par les voies urinaires.
- 7—Ouvrier. — Qui n'agissent pas avec promptitude.
- 8—Genre de lilacées à fleurs blanches. — Entourée d'eau. Saison.
- 9—Préposition. — Hardi. — Préposition.
- 10—Plantes originaires du Brésil
- 11—Vente publique aux enchères. — Application d'esprit pour apprendre.

Verticalement

- 1—Enfreignit. — Aspirant ecclésiastique qui a reçu la tonsure.
- 2—Mettais dans un lieu secret.

- 3—Saint. — Possessif. — Gamme.
- 4—Du verbe "avoir". — Touché. — Palmipède.
- 5—Tendance des habitants d'un territoire à séparer celui-ci de l'Etat dont il fait partie.
- 6—Damnation. — Prénom masculin.
- 7—Femme qui a le goût des plus petits détails.
- 8—Possédée. — Epoque. — Ronneur.
- 9—Patrie d'Abraham. — Etablissement industriel. — Connu.
- 10—Marteau de couvreur.
- 11—Greffée. — Du verbe "sentir".

Solution du problème précédent :

Horizontalement

- 1—AGACE — ESTER
- 2—DECAPITER
- 3—IM — PARADANT
- 4—RIE — II — MOI
- 5—ASSASSINANT
- 6—PIS — GUI
- 7—FRATERNELLE
- 8—ROC — IO — SEM
- 9—ABERRERA — DI

10—ETALERAIS

11—SISES — RESTE

Verticalement

- 1—ADIRA — FRAIS
- 2—GEMIS — ROB
- 3—AC — ESPACEES
- 4—CAP — AIT — RTE
- 5—EPAISSE — RAS
- 6—IRIS — RIEL
- 7—ETA — IGNORER
- 8—SED — NUE — ARE
- 9—TRAMAIS — AS
- 10—NON — LEDIT
- 11—ROTTIT — EMISE

CHRISTIANISME ET DÉMOCRATIE

La société démocratique est le fruit du christianisme. Ce sont les chrétiens qui, fidèles aux enseignements de leur Maître, sont parvenus à faire triompher la conception chrétienne de la vie et de la société sur celle des régimes tyranniques des siècles passés. Quand les agnostiques de l'heure parlent de démocratiser ceci ou cela, ils font preuve d'ignorance ou de tromperie. La vraie liberté démocratique et des bienfaits qu'elle nous procure, c'est au christianisme que nous devons cela.

Il est vrai que nous sommes encore loin de la perfection d'une charité fraternelle universelle et d'une unité chrétienne, mais c'est à cause de l'orgueil humain qui en ralentit le progrès. De plus, à l'époque actuelle, le christianisme a à faire face à une propagande hostile de la part d'incroyants qui confondent la démocratisation avec la laïcisation. Ne nous laissons pas leurrer par ces libres-penseurs. Quand, dans leur propagande, ils parlent de démocratiser telle ou telle de nos institutions chrétiennes, leur intention est de dénaturer graduellement la démocratie, en la vidant de son caractère chrétien. On dirait qu'ils ignorent que le système démocratique n'est praticable que si la conscience populaire est franchement chrétienne. Soutenir sur la place publique une con-

ception de la vie qui affranchit l'homme de toute religion est ce qu'il y a de plus criminel envers une société civilisée, car c'est la retournée vers la barbarie. Cette société connaîtrait un meilleur sort avec le communisme. Au moins, dans cette doctrine le bien de la collectivité remplace le Bien suprême qui est Dieu. Les communistes ont donc une pensée mystique tandis que la pensée des agnostiques se perd dans le néant.

Il se brasse bien des idées actuellement au Québec. Les professionnels de la subversion sont très actifs. Les membres de la ligue des amateurs se démènent aussi passablement dans une certaine presse étudiante et dans les grands media de propagande. Il serait plus que temps pour les militants chrétiens, prêtres et laïcs, de mettre la lampe sur la place publique afin qu'elle éclaire toute la maisonnée canadienne française. Le temps de vivre sur le capital acquis est révolu. Il faut en investir du nouveau et ainsi faire resplendir le christianisme aux yeux de la masse. Nos gens ont soif de la pensée du Christ. Ils en ont besoin pour se raffermir dans la foi. Et pour les faibles, de les mettre en mesure de juger de quel côté est la vérité dans ce duel que se livre le christianisme et l'athéisme au Québec.

Georges Bergeron

Mesdames, mesdemoiselles...
 Le printemps vous donne rendez-vous au
SALON DU CHAPEAU,
 M. et Thérèse Manègre, de Berthierville,
 pour leur collection de nouveaux chapeaux.
 Mlles Manègre seront avec vous jusqu'au 25 avril.
 BIENVENUE A TOUTES !

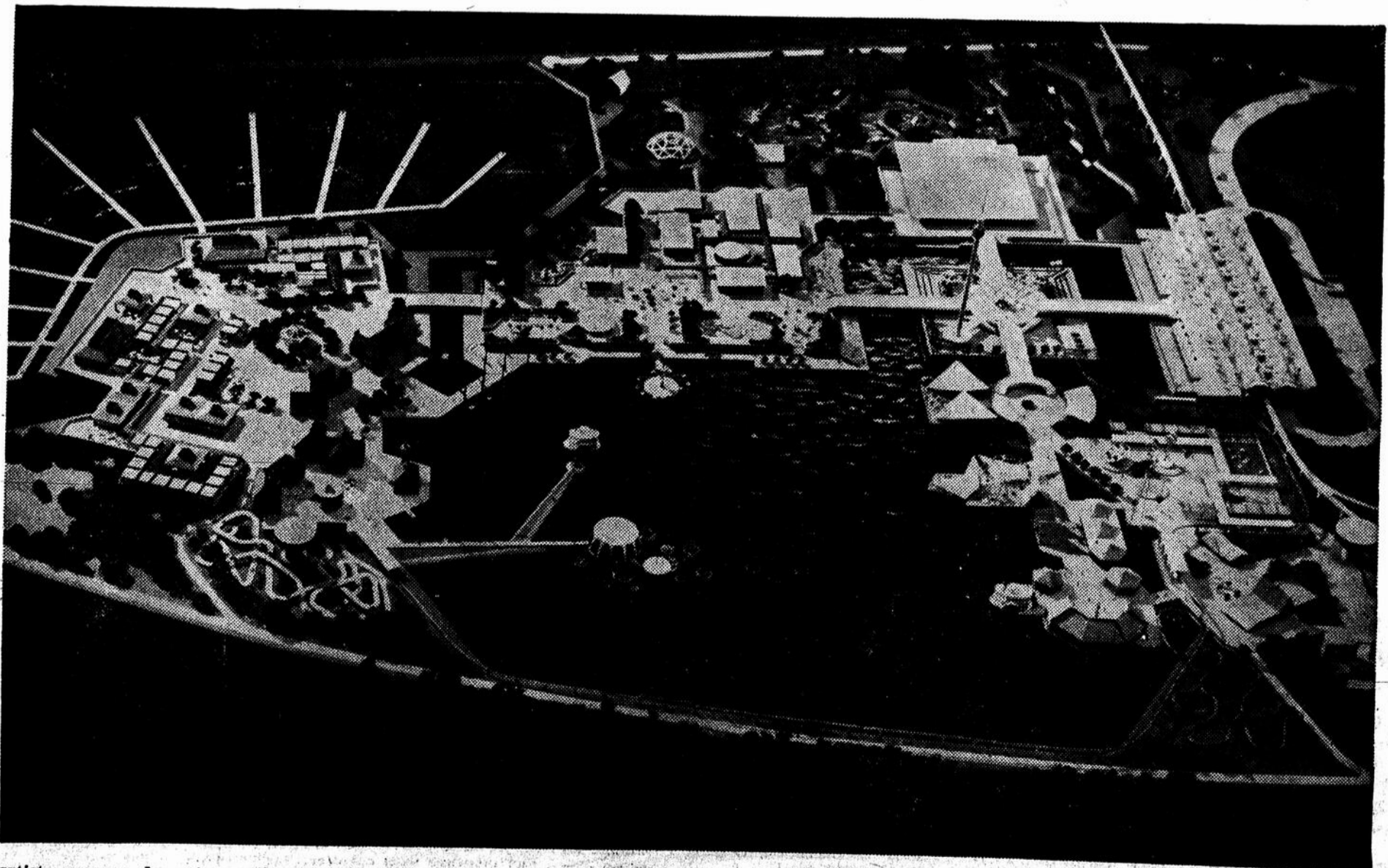

Un artiste a conçu de cette manière "La Ronde", le secteur où se trouvera le parc d'attractions de l'Expo 67. Des bateaux mûs par des roues à aubes transporteront les visiteurs à travers l'étang.

A droite, on peut voir le terminus du réseau de transport en commun. Le port de plaisance (à gauche) pourra abriter bateaux et embarcations arrivant à l'Expo par la Voie maritime du Saint-Laurent. A gau-

che du port de plaisance, sera érigée la Tour Paris-Montréal, haute de 1,065 pieds. Elle commémorera la fondation de Montréal en 1642 par les membres d'une expédition partie de Paris.

En marge de la Semaine Étudiante

À l'École St-François

(du 8 au 12 février)

BATIR UNE COMMUNAUTE ETUDIANTE ET INTEGRATION A LA SOCIETE

Vers la fin de janvier une dizaine de garçons de l'école ont participé à des rencontres diocésaines à Joliette et à Berthierville au sujet de la semaine étudiante à venir. Ces étudiants ont communiqué les fruits de ces dialogues aux deux professeurs responsables dans la maison. Le 1er février, les professeurs se sont réunis pour préparer les thèmes de discussion. Chacune des cinq journées fut confiée à une équipe de deux ou trois professeurs. Chaque secrétaire devait résumer les quatre ou cinq rapports de sa classe et remettre le tout à l'équipe de professeurs-responsables de la journée. Pour répondre au désir des garçons, les professeurs ont compilé les découvertes et les livrent à la population.

LUNDI : Une Ecole vivante dans l'étude personnelle

La plupart constatent qu'ils ne donnent pas leur rendement scolaire par négligence ou par légèreté. Plusieurs affirment que l'école ne peut satisfaire tous les goûts et les aptitudes des étudiants. Certains talents se gaspillent par manque d'organisation dans le choix des cours.

Les garçons manquent d'intérêt et oublient trop souvent que les professeurs ne donnent pas les cours pour eux-mêmes. Tout de même plusieurs disent que l'intérêt doit être suscité par le professeur. S'il y a intérêt, les garçons seront mieux disposés à écouter et à comprendre les explications. Plusieurs garçons affirment qu'ils ne travaillent que pour le bulletin hebdomadaire et le bulletin officiel.

A la question : "Sentez-vous le besoin d'apprendre", on répond : "Oui, parce que de plus en plus, l'homme moderne doit s'adapter à la science et non la science s'adapter à l'homme", ou encore "oui, pour ne pas rester ignorants, pour avoir de meilleures chances d'avenir, pour envisager nos problèmes plus clairement".

Au sujet de l'aide à un confrère plus faible, les garçons trouvent que certains n'ont pas le sens de la vraie camaraderie. On suggère d'encourager le travail d'équipe dans les classes même s'il existe déjà pour certaines matières. Un bon moyen d'aider les autres, ajoutent certains garçons, c'est de faire chacun notre devoir et garder nos copies pour nous. Permet-

tre de tricher, ce n'est pas aider. Pour réussir, il faut que chacun fasse son effort personnel. C'est ça la culture personnelle.

En ce qui concerne l'éducation, les étudiants affirment "et avec raison" qu'elle relève des parents; les professeurs n'en sont que les compléments. "Mes parents m'ont donné toute la base de l'éducation, il reste à moi-même le devoir de continuer mon éducation en profitant de tous ceux qui peuvent m'aider chez les jeunes ou chez les adultes".

Des gars déplorent que le dialogue entre élèves et professeurs manque beaucoup. D'autres accusent certains professeurs de dialoguer à sens unique. Des garçons désiraient converser avec leurs professeurs mais en sont empêchés par la gêne; ils prennent leurs professeurs pour des gens très supérieurs; ils devraient plutôt les considérer comme des amis. Pour d'autres enfin, le dialogue est familier et s'avère très efficace.

Maurice Gauthier, professeur.

MARDI : Les valeurs du travail étudiant

1. Quelles sont les principales valeurs auxquelles l'homme attache le plus d'importance? La santé, la liberté, le salut de l'âme, la famille, la dignité humaine, les biens personnels, les loisirs, le bonheur.

2. Pour un étudiant, quelles sommes (sens figuré) doit-il être disposé à payer dans son travail, pour un succès valable?

Plusieurs sacrifices pour faire passer son succès scolaire avant tout. Aussi, il doit fournir beaucoup d'attention en classe.

3. Si vous connaissez une profession qui ne comporte pas d'obligations et de devoirs, nommez-la.

La plupart des garçons n'en trouvent pas. D'autres disent que les rentiers n'en ont pas. "Attention, les rentiers!"

4. Dans mon travail d'étudiant, y a-t-il de ces devoirs envers mes camarades en classe?

Oui. Ne pas déranger les autres pendant les cours, leur donner la chance de s'affirmer, favoriser la bonne entente, les aider dans leurs travaux.

5. La plupart des patrons — pour ne pas dire tous — lorsqu'il s'agit de l'embauchage tiennent compte de différents facteurs que vous devez cultiver pendant vos études. Quels sont-ils?

Politesse, franchise, ponctualité, bonne humeur, persévérance, dévouement, compétence.

Frère A. Archambeault, c.s.v.



PANEL — Vendredi, le 12 février, les étudiantes participent à un panel très animé. Au début, quelques adolescentes présentent un rapport des études faites en comités pendant la semaine et provoquent ainsi les questions de

l'assistance. Ces adolescentes sont, de gauche à droite, Mlles Francine Giroux, Micheline Dubois, Louise Dumontier, Lorraine Beaulieu et Nicole Durand. Mlle Nicole Lapointe, institutrice représente les professeurs.

PHOTO RONDEAU ENRG.



LES ETUDIANTES DES 10e et 11e ANNEES SONT LA! — Les élèves présentes au panel y collaborent activement. Sur la première rangée, on remarque les invités d'honneur : Mme Maurice Pilote, Mère Saint-Pierre, supérieure, M. l'aumônier Roland Forest, M. Armand Piette et Mère Sainte-Marie-Adhémar, directrice. Un sou-

hait de l'animatrice, Mlle Lorraine Beaulieu, apporte une conclusion heureuse au panel et à la Semaine étudiante : "Que les étudiantes tentent l'impossible pour réaliser dans leur milieu respectif une classe vivante et intéressante et pour que la Semaine ne soit pas un gros bateau qui coule à pic ce soir, au son de la cloche".

PHOTO RONDEAU ENRG.

Comportement des étudiants à l'extérieur de l'école

Voici un éventail des opinions émises par les étudiants au cours des discussions faites autour de ce thème. Il était question d'abord, de la vie familiale, ensuite de la vie sociale, puis de la vie chrétienne de l'étudiant.

A) Comme membres de la famille : De nos jours la vie familiale n'existe pas dans le vrai sens du mot; cela est dû au manque de communication entre ses membres, au confort moderne qui semble avoir balayé toutes les coutumes anciennes. Il y a aussi la question de travail, et à cause des heures irrégulières de celui-ci, chacun prend ses repas individuellement et les enfants ne rencontrent pas leurs enfants et vice-versa.

Une grande majorité des étudiants agissent comme si la maison était tout simplement une auberge où l'on va chercher nourriture, vêtement et abri. Assez souvent, dans les moments de loisirs, les jeunes préfèrent aller se recréer au dehors et quand il n'y a pas de loisirs organisés, il arrive ce que vous savez.

Le désir d'obtenir une plus grande liberté semble être la raison principale de ce manque d'in-

térêt pour le foyer, la vie moderne semble fournir de multiples occasions pour délaisser le foyer.

Un étudiant pourrait favoriser une vie familiale plus intense en échangeant des idées avec ses parents, avec ses frères et soeurs, en sacrifiant une soirée de temps à autre afin de demeurer avec eux, en ne craignant pas de se confier à ses parents (c'est un fait prouvé que les amis en savent souvent plus long que les parents eux-mêmes).

L'étudiant se comporte-t-il comme il le devrait, avec les membres de sa famille? Certains se comportent très bien, d'autres, et c'est le grand nombre, devraient s'examiner et chercher des moyens pratiques afin de remplir leur rôle dans la famille. On a suggéré que l'étudiant combatte son égoïsme, un des principaux maux dans un foyer. On conseille aussi à l'étudiant d'être un support, un réconfort, un conseiller, un confident dans la famille.

B) Comme citoyens : En général, on affirme que l'étudiant est respectueux des règlements établis, mais il y a certaines déficiences qui devront être corrigées au fur et à mesure de l'affirmation de l'étudiant comme citoyen.



REPAS COMMUNAUTAIRE A L'ECOLE SECONDAIRE C.N.D. — Jeudi, le 11 février, à l'heure du dîner, les classes sont transformées en réfectoires. Dans le cadre des activités de la

semaine, les étudiantes de la ville, de la campagne et de l'extérieur se groupent autour des tables improvisées et, dans la gaieté et le rire, font honneur à leur repas.

PHOTO RONDEAU ENRG.

Sur la rue, on note que l'étudiant se conduit bien seul, il y a des exceptions, c'est entendu, mais c'est lorsque l'étudiant fait partie d'un groupe qu'il semble se conduire plus mal, peut-être afin de se faire remarquer et d'épater les autres; entre nous, c'est un moyen bien mal choisi n'est-ce pas?

Dans l'autobus scolaire, la majorité des étudiants font preuve de civisme, de l'avis de ceux qui sont concernés, mais encore là, il y a des améliorations à faire.

Le choix des amis et amies, laisse parfois à désirer; ce choix

va de pair avec l'éducation familiale. En choisissant de bons milieux lors de leurs sorties, les étudiants pourront développer leur personnalité et alors éviter de perdre le temps précieux qu'est la jeunesse.

L'école, donne certainement l'occasion aux étudiants de devenir de vrais citoyens, en fournissant l'élément indispensable, l'instruction et en permettant une certaine formation au point de vue personnalité. Les circonstances présentes ne se prêtent pas à l'acquisition d'une plus grande initiative, à des responsa-

bilités, par divers mouvements ou activités.

Il y a un manque d'effort évident au point de vue travail, étude personnelle, effort, et les principales causes énoncées au cours des discussions sont les suivantes : le confort moderne qui laisse entrevoir la facilité, cache sans cesse l'effort (écoutez les commerciaux à la télévision et à la radio...) le manque de responsabilité, d'énergie devant la tâche à accomplir, manque de force de caractère. On formule quelques

(suite à la page 10)

Campagne du bon parler français du Courier de Berthier

OUTILS OU ACCESSOIRES
PERCEUSE: machine à percer.
CLE ANGLAISE: clé à mâchoires mobiles servant à serrer ou desserrer les écrous.
CLE A MOLETTE: clé ayant une roulette servant à rapprocher ou à éloigner les mâchoires.
PAPIER DE VERRE: papier enduit de poudre de verre et servant à polir.
PAPIER EMERI: papier enduit d'éméri et servant à polir les métaux.
BOULON: cheville de métal, qui a une tête à un bout et une fente ou un pas/de vis à l'autre pour recevoir une clavette ou un écrou.
ECROU: pièce de métal ou de bois percée en hélice, dans laquelle entre une vis.
TARAUD: outil d'acier en forme de vis à filets interrompus,

servant à creuser en spirale une pièce qui doit recevoir une vis.
TOURNEVIS: instrument de fer pour serrer ou desserrer les vis.
CHASSE CLOU: outil pour noyer les têtes de clous dans le bois.
EMPORTE PIECE: instrument propre à découper.
POINÇON: outil de fer aigu qui sert à percer ou à graver.
BOIS PLAQUE: bois commun recouvert d'une feuille de bois précieux.
CONTRE PLAQUE: bois assemblé par collage en lames minces à fibres opposées.

alors conditionné pour donner un meilleur rendement.
 A la question de démocratie à l'école, on note que l'autorité, la direction de l'école se penche sur les problèmes des jeunes, écoute leurs suggestions, les prend en considération et tente d'en faire bénéficier toute la communauté étudiante. Le seul fait d'écouter grandit déjà l'autorité, et cette remarque de la part de nos étudiants dénote un certain sens de l'observation chez eux.

Comportement...

(suite de la page 9)

"remèdes": commencer par se corriger soi-même, savoir donner l'exemple en tout temps, ne pas craindre l'effort, être capable de répondre aux exigences du règlement de l'école, aux travaux proposés par les professeurs. On signale aussi la nécessité de favoriser un contact plus organisé chez les étudiants, par des activités qui les aideraient à se rencontrer, à se connaître davantage, en un mot, la formation d'un groupe plus uni et ayant un esprit encore plus solide. Un tel groupe serait

C) Comme chrétiens: A leur âge, les étudiants doivent raffermir leurs convictions religieuses par la lecture, le dialogue avec leurs parents, professeurs, directeurs de conscience. Ils doivent offrir à Dieu toute leur vie d'étudiants, tous les actes qu'il accomplissent, même ceux qui semblent les plus banals.

Notons aussi, un comportement sans respect humain, le don de soi, et surtout le premier mot du slogan bien connu des étudiants de l'école St-François, C.P.J.T., la CHARITE.

Marcel Lapolice,
 Wilfrid Lanoix,
 professeurs.

La semaine prochaine, nous publierons le compte-rendu des deux derniers jours.

Liste des numéros civiques

Nous terminons cette semaine l'énumération concernant le nouveau numérotage des maisons dans Berthier-Paroisse. S'il y a erreur, S.V.P. communiquez avec le secrétaire de la paroisse, Me Claude Joyal.

ROUTE NATIONALE

Rosaire Rivard (hôtel) 101, J. Rosaire Rivard (maison) 111, Mireault (patates frites) 131, Mme Lorenzo Rochette 141, Albert Desrosiers 151, Gérard Desrosiers 161, Rouleau 201, Léo Giroux 211, Restaurant Martha 213, Ls-Philippe Barrette 220, René Brissette 231, André Lafontaine 250, Rosaire Champagne 260, Bergeron (magasin) 261, Camille Bergeron (maison) 263, Joseph Champagne 280, Gérard Champagne 281, Guy Marsolais 301, J.-Armand Archambault 321, Martial Paquin 324, Rosario Paquin 340, El. Bellehumeur 360, Jacques Paquin 370, Riquier Automobile 371, G. Desrosiers 171, Renée Desrosiers 181, Albert Lefebvre 380, A. Lefebvre 390.

GRANDE COTE

Alfred Pagé 700, Claude Pagé 702, Eugène Grégoire 703, Raoul

Brissette 711, Maurice Coulombe 720, Maurice Coulombe (Garage Champlain) 721, Réal Baril 731, Paul Ritchie 741, Maurice Barrette 752, Marcel Blais 761, André Chaput 771, Clément Perreault 773, Raoul Baril 781, Fernand Chaput 791, Bertrand Bonneau 811, Adrien Degrandpré 830, Robert Degrandpré 832, Mme Gaston Paris (maison) 842, B. A. Berthier Service 845, Gaston Paris (Garage) 850, René Aubuchon 860, Benoît Piette 880, Marcel Cardin 900, Marcel Cardin 910, Albert Poirier 930, Léopold Tellier 950, Henri Blais 960, A. Coulombe 970, Paul-Emile Tellier 980, Joseph Pagé, Mme Ubald Piette 990, 1010, Sévère Biron 1030, Lionel Sylvestre 1050, Gabriel Chaput 1060, Rosario Chaput 1070, Bonin 1090, Rosaire Chaput 1092, Mme Joseph Chaput 1110, Ancienne Ecole 1124, Romuald Pagé 1140, Léopold Olivier 1160, Restaurant Diane 1171, Olivier Olivier 1180, Isidore Kogan 1181, Isidore Kogan 1183, Gabriel Carrier 1191, Théophile Ghardeau 1200, Eddie Marchand 1220, Mme Ernest Piché 1231, Joseph Marchand 1240, Jacques Chaput 1260, Hector Pagé 1280, Gaston Beaudoin 1283, François Goulet 1293, Gaston Beaudoin 1303, Wilfrid Masse 1313, Gérard Chaput 1351, Eddy Pichette 1361, Roger Giguère 1371, Paul-Emile D'Arçon 1380, Jos.-Ernest Barcelo 1381, Oscar Beauré 1390, Hector Boucher 1391, Paul Laporte 1400, Paul Laporte 1410, Mme Roch Roch 1411, Mme Léon Morency 1420, Adrien Beausoleil 1430, Charles Destrempe 1432, Léon Morency 1440, Rolland Morin 1461, Philias Urbain 1471, Club de Golf de Berthier 1480, Réal Landry 1482, Club de Golf de Berthier 1490, Gabriel Beausoleil 1492.

GRANDE COTE

Bowling Beausoleil 1492, Gabriel Beausoleil 1494, Hervé Filion 1491, J. Adrien Brûlé 1498, Hector Meunier 1510, André Paquette 1501, Jean-Noël Sylvestre 1511, François Tremblay 1521, Paul Arcand 1520, Max Henry 1531, Charles Magnan 1540, François James Davey 1541, Mme Bélanger 1551, J.-Henri Lacasse 1561, Philippe Paquin 1571, Jean Larose 1581, Lucien E. Beausoleil 1580, Lucien E. Beausoleil 1586, Edouard Paquin 1600, Octave Blais 1640, H. Laporte 1650, H. Laporte 1660, H. Laporte 1680, J.-P. Campagna 1690, Pépinière Provinciale 1700, Le Chalet 1731, Herménégilde Jeunesse.

GRANDE COTE

Henri Lambert 1740, Henri A. Poissant 1760, Inactive 1780, Arthur Poirier 1800, Paul-Emile Vallée 1810, Léo Bayard 1820, Ferdinand Laporte 1830, Allie Parent 1832, Gérard Brûlé 1840, Maison abandonnée 1850, Philibert Laferrrière 1870, Adrien Beauvois 1890, Mme Alfred Blais 1900, Inactive 1920, Paul Cardin 1920, Inactive 1923, Mme Flore Bellemare 1931, Omer Laporte 1950.

Examens d'admission au Collège Champagnieur de Rawdon

Les élèves de 7e année qui désirent entreprendre en septembre prochain, leurs études classiques au Collège Champagnieur de Rawdon, doivent se présenter aux examens d'admission sur les aptitudes requises pour profiter de ce cours d'études.

Les élèves qui font actuellement une 6e année particulièrement réussie peuvent aussi se présenter aux examens.

Ces examens ont lieu au Collège de Rawdon, les dimanches 21 février, 28 février et 7 mars, à 1 h 45 de l'après-midi. Prière d'apporter le bulletin scolaire.

Ceux qui désirent d'autres renseignements sur le but spécifique de ce Collège, peuvent obtenir le Prospectus à l'adresse suivante :

Père Directeur
 Collège Champagnieur
 Rawdon, Qué.



la chevelle 65

luxé, douceur de marche, puissance... tout est nouveau!
la Chevelle de Chevrolet est toujours la plus nouvelle voiture de sa catégorie

Voici l'élégance telle qu'on la conçoit en 65. On ne se lasse jamais de contempler les lignes souples de la Chevelle. Prenez place au volant. Vous pouvez dès lors goûter pleinement le luxe de la Chevelle: d'élégantes garnitures de tissus dernier cri et de vinyle grenu recouvrent les moelleux sièges de mousse. Grâce aux glaces latérales incurvées vous disposez de tout l'espace nécessaire au confort.

Démarrez. Aux premiers tours de roues, vous vous émerveillerez de la douceur de marche. La suspension améliorée de la Chevelle efface les aspérités de la route. Et quel silence! Les épais blocs de montage de la carrosserie absorbent toute vibra-

tion. Vous aurez vite fait d'apprécier aussi la facilité avec laquelle la Chevelle se faufile dans la circulation, grâce à ses dimensions pratiques. Avec la Chevelle, vous vous garerez partout, aisément.

La puissance de la Chevelle vous enchantera aussi, que la voiture soit équipée du six-cylindres Hi-Thrift de 120 CV, qui allie l'économie aux belles performances, du V8 Turbo-Fire de 350 CV, ou des autres moteurs offerts au choix.

Tout ce qui vous plaît, à un prix qui vous plaît, la Chevelle 65 vous l'offre. Passez la voir chez le concessionnaire Chevrolet-Oldsmobile de votre localité.

la chevelle 65



CHEVROLET - CHEVELLE - CHEVY II - CORVAIR - CORVETTE

UNE VALEUR GENERAL MOTORS

L-365-CF

Vendeur CHEVELLE autorisé à Berthierville

AIMÉ POIRIER AUTOMOBILES Ltée — BERTHIERVILLE

Ne manquez pas de regarder "Cinéma International" tous les vendredis soir à 8h.30 et "Rue de l'Anse" tous les mardis soir à 8h. sur le réseau complet de Radio Canada.

Notes historiques de St-Ignace de Loyola

LES JEUNES NE LE SAVENT PAS • MAIS LES VIEUX LE SAVENT-ILS?

AVANT CETTE ASSEMBLEE LA MUNICIPALITE APPARTENAIT A L'ILE DU PADS

ST-IGNACE DE LOYOLA — MUNICIPALITE

La première assemblée municipale fut présidée par J.E. Archambault, Préfet du comté de Berthier.

La mise en nomination eut lieu le 2 mars 1897.

Maire : DIDACE GUEVREMONT
Echevins : PAUL CHEVALIER, fils de Pierre LOUIS VALOIS
CLEOPHAS CARDIN
NARCISSE CARDIN
HENRI LINCOURT
LEON PLANTE

Sec. Trés. : HENRI COURCHESNE, boulanger. sont salaire annuel était de \$25.

Premier vérificateur fut J.O. LACHAPPELLE, ptré.

Premières dépenses de l'année de 1897 se chiffraient à \$194.10 recettes à \$243.05

La première assurance mutuelle de la paroisse fut achetée le 3 octobre 1898.



PRÉSIDENT



M. ROGER VALOIS

M. Roger Valois qui vient d'être élu président de la J.O.C. de l'Île St-Ignace, mouvement nouvellement fondé dans cette municipalité. La J.O.C. compte 11 membres-fondateurs.

Photo P. G. T.

Nouvelles de St-Ignace

NAISSANCE

Le 13 février, a été baptisé Joseph, Charles, André, fils de M. et Mme Jean-Guy Harper (Lise Bergeron). Parrain et marraine : M. et Mme Charles Harper (Mercedes Guévremont), oncle et tante de l'enfant.

Mercredi : pour leurs parents défunts, par M. et Mme J.-Bte Valois.

Jeudi : service d'Union de Prières pour les membres défunts.

Vendredi : Service d'Union de Prières pour M. Pierre Plante.

Samedi : grand-messe pour Mme Pierre Eustache Thibault, par M. Gaston Laforest.

GRAND'MESSES ET SERVICES D'UNION DE PRIERES

Lundi : en l'honneur de la Sainte Vierge, par M. et Mme Alphonse Pelletier.

Mardi : pour Mme Rémi Valois, par sa fille Mme Jos. De Blois.

LISTE DES MARGUILLIERS

(suite)

- 1951 : M. Lucien H. Plante.
- 1952 : M. Louis Joseph Chevalier.
- 1953 : M. Alfred Bergeron
- 1954 : M. Paul Cournoyer
- 1955 : M. Anselme Gladu
- 1956 : 21 octobre, M. Gaston De Guise, pour remplacer M. Paul Cournoyer, décédé.
- 1956 : 8 décembre, M. Ls-Jos. Bergeron.
- 1957 : M. Jean-Baptiste Latour.
- 1958 : M. Hermas-Henri Plante.
- 1959 : Samuel neuve. Chauffage central. Seraient très confortables. Peut fournir références. S'adresser à :
- 1960 : M. Jean-Marie Valois.
- 1961 : M. Luc Hérard.
- 1962 : M. J.-Bte St-Martin
- 1963 : M. Bernard Valois, fils d'Adélar.
- 1964 : M. Bernard Cournoyer.

ATTENTION

PERSONNES ÂGÉES !

Prendrais couple de personnes âgées ou personnes seule à bon prix. Accueil chaleureux est réservé. Maison neuve. Chauffage central. Seraient très confortables. Peut fournir références. S'adresser à :

Case Postale 862,
LOUISEVILLE,
Cté Maskinongé, P.Q.

SECTION DES PETITES ANNONCES

Il y a quelque chose pour vous dans les annonces classées

SURGE — SURGE
Trayeuces neuves et usagées. Vente et Service dans Berthier - Maskinongé Echanges acceptés. GABRIEL PHILLIBERT, Tél. 227-2386, 107 Pied-de-la-Côte, MASKINONGÉ.

LOGEMENT A LOUER
Logement chauffé 4 pièces, avec solarium. Entrée 220, eau chaude. Tél. 836-4277.

MACHINES A COUDRE
Nous vendons la machine à coudre Singer et toutes autres marques. Nous réparons et reconditionnons toutes les marques de machine à coudre, et nous pouvons vous fournir toutes les pièces de rechange. S'adresser à : La Maison Delisle & Fils de Joliette, Téléphone : PL. 6-6363 ou vous pouvez vous adresser au SALON LEO POIRIER, BERTHIERVILLE — Tél. : TE. 6-4518.

MAISON A VENDRE
Grand terrain avec maison de 8 appartements. Solarium. Système de chauffage. 51 de Lévis — 836-4504 — BERTHIERVILLE.

LOGEMENT A LOUER
S'adresser à 25 Ste-Geneviève, BERTHIERVILLE. Tél. 836-4117.

PEDICURE
J. L. HOULE, pédicure sera à l'Hôtel Berthier (M. Lebrun) le 4 mars. Pour traitements sans douleur des pieds, cors durillons, ongles épais et incarnés. Pour rendez-vous : Tél. 836-8007, HOTEL BERTHIER.

LOGEMENT A LOUER
LOGEMENT DE 4 PIÈCES AVEC SPACIEUX LOCAL COMMERCIAL à 145 Frontenac. Information supplémentaire à 836-4321, au magasin des Mlles Manègre.

AGENTS DEMANDES
RESERVEZ IMMEDIATEMENT VOTRE TERRITOIRE pour vendre des produits culinaires, médecines et de toilette. Spéciaux mensuels économiques — primes attrayantes : 45% commission. Revenus atteignant facilement \$85.00 par semaine. \$25.00 requis. 30 jours d'essai. JITO, Dépt. 27, 5130 St-Hubert, MONTREAL.

AIGUISAGE DE TOUS GENRES
SPECIALITE : TONDEUSE à animaux. Envoyer vos lames et \$1.00 et nous vous retournerons le tout avec satisfaction garantie. SIMON SHOP LTD., 5203 - 2ième ave. ROSEMONT 36.

Jeunes Travailleurs
St-Ignace de Loyola

JOCISTE VIVANT

Oui chers amis, tel est le titre que nous pourrions attribuer à la J.O.C. de l'Île St-Ignace fondée il y a trois mois. Déjà, elle compte plusieurs membres actifs et quelques organisations ont été effectuées afin de mieux faire connaître le mouvement.

Ce même article a pour mission de faire l'expansion encore plus grande au sein même des jeunes travailleurs de la paroisse. Cette organisation est entre bonnes mains car elle a pour chefs des jeunes qui ont un idéal bien fondé et un esprit d'ensemble qui se fait valoir à chaque réunion. Aussi nous pouvons dire que nous avons un mouvement qui ne cessera de croître de jour en jour.

Laurian Benoit

2780 JOURS D'ABSENCE

AUX ÉCOLES DE LA RÉGIONALE

JOLIETTE — Dans un rapport soumis récemment à la Commission Scolaire Régionale Lanaudière, le contrôleur des absences, M. J.-B. Gauthier, a indiqué que 1630 élèves des diverses institutions ont manqué un total de 2,780 jours de classe au cours du mois de janvier. Les absences les plus fréquentes sont pour cause de maladie, raison donnée par 1,025 absents.

Le contrôleur a dû faire 29 visites à domiciles et quelque 158 appels téléphoniques pour enquêter sur quelques cas.

Même s'il ne juge pas la situation anormale, le président de la Commission Scolaire Régionale Lanaudière, Me Claude-Edouard Héту, demande de nouveau aux parents de surveiller l'assiduité de leurs enfants à l'école. Le coût de l'éducation est élevé pour chaque enfant et la reprise de l'année scolaire augmente les frais. Il ne faudrait pas que des élèves manquent une année scolaire à cause d'absence pour des raisons futiles, ou d'autres causes comme le travail ou la surveillance à la maison, des visites au dentiste, qui peuvent fort bien se faire en dehors des heures de classe.

L'éducation aujourd'hui est d'une sérieuse importance, a commenté Me Héту, et doit se faire avec l'entière collaboration des parents.

Impossible de trouver ailleurs que chez BRISSETTE AUTOMOBILE Ltée de BERTHIERVILLE

une voiture usagée à si bon compte
Nos voitures usagées portent un GARANTI de 30 jours

AUTOS

- | | |
|------------------|--|
| 64 Plymouth (6) | 2 portes H.T., aut., radio, P. Ste. W. Wash. |
| 62 Chrysler (8) | 4 portes, H.T., aut., radio, W. Washers, P. Brakes, P. Steering. |
| 62 Plymouth (6) | 4 portes Sedan, automatique, radio, W.-Washer. |
| 61 Plymouth (6) | 4 portes Sedan, aut., radio, |
| 61 Plymouth (6) | 2 portes H.T., Aut., radio, W. Wash., Back up Light |
| 60 Plymouth (6) | 4 portes sedan, Standard, radio |
| 59 Chrysler (8) | 4 portes Sedan, aut., p. ster., p. brakes, cigar lighter |
| 59 Chrysler 8 | 4 portes Sedan, aut., radio |
| 59 Plymouth (8) | 4 portes sedan, Aut., Radio |
| 59 Dodge (6) | 4 portes sedan, aut., radio, 2 miroirs |
| 59 Dodge (6) | 4 portes Sedan, standard, miroir |
| 58 Chrysler (8) | 4 portes sedan, aut., p. brakes, p. steering, radio |
| 58 Dodge (8) | 4 portes H.T., automatique |
| 58 Dodge (6) | 4 portes Sedan, automatique, miroir. |
| 58 Dodge (6) | 4 portes Sedan, Standard, Pneus Blancs. |
| 58 Plymouth 6 | 2 portes Suburban, automatique |
| 58 DeSoto 8 | 4 portes Sedan, autom. P. Brakes, P. Stering |
| 58 DeSoto (8) | 4 portes, Sed., 7 pass., aut., radio, p. steer. p. br. |
| 58 Dodge (8) | 4 portes Sedan, Standard |
| 58 Plymouth (8) | 4 portes Sedan, Standard. |
| 57 Plymouth (8) | 4 portes Sedan, Stan., radio, O/S Rear View Mir. |
| 57 Plymouth 6 | 4 portes Sedan, Standard, Radio |
| 57 Plymouth 6 | 4 portes Sedan, Standard, Back up Light |
| 57 Dodge 6 | 4 portes Sedan, radio, Standard |
| 57 Dodge (8) | 4 portes, Sedan, W. Washers, radio, standard |
| 57 DeSoto 8 | 4 portes Sedan, radio, Power Brakes |
| 57 DeSoto (8) | 2 portes H.T., aut., radio, p. brakes, p. steering. |
| 56 Dodge (6) | 2 portes Sedan, aut., radio. |
| 60 Simca (4) | 2 portes H.T., standard. |
| 60 Chevrolet (6) | 4 portes Sedan, automatique, radio, P. Steering. |
| 60 Corvaire (6) | 4 portes Sedan, automatique, Radio |
| 60 Corvaire (6) | 4 portes Sedan, Standard, radio, pneus blancs. |
| 57 Buick (8) | 4 portes H.T., aut., radio, W. Washers, B. up Light |
| 57 Ford (8) | 4 portes Sedan, automatique, radio, miroirs. |
| 57 Meteor | 4 portes Sedan, standard, radio |

CAMIONS

- | | |
|---------------|------------------------|
| 63 Dodge | ½ tonne |
| 62 Ford | Panel Econoline |
| 61 Corvaire | Van, Cigar Lighter |
| 60 Volkswagen | Van |
| 56 Dodge | 3 Tonnes |
| 56 Chevrolet | 3 Tonnes |
| 55 Dodge | 3 Tonnes |
| 51 G.M.C. | 1 Tonne |
| 48 Fargo | 3 Tonnes avec pompeuse |
| 44 Jeep | 1 Tonne Express |

UN BON MARCHÉ A BAS PRIX VOILA
LE GARANTI DE BRISSETTE AUTOMOBILE LTÉE

MAUX DE PIEDS et de jambes SOULAGES

avec les fausses semelles de cuir et zinc RENA, (semelles électriques), la paire

Milliers de personnes soulagées : pour pieds froids, ou sensibles, transpirations, rhumatisme, arthrite, etc., avec ces semelles placées dans les chaussures. Indiquez pointure : 3 à 12.

Argent remis si non satisfait.

Distribuées à Berthierville par :

PHARMACIE BERTHIERVILLE

90, rue Frontenac — 836-3703

Berthierville.

ATTENTION !

Avant de remplir vos formules d'impôt fédéral et provincial, consultez un expert :

M. J. ALBERT TELLIER

243, Frontenac Téléphone : 836-4261 Berthierville

Voisin de l'Hôpital Le Château.

Sur demande M. Tellier se rendra à domicile pour y remplir ces formules. Il a en main les formules nécessaires.

COUPON D'ABONNEMENT

Le Courrier de Berthier,
C. P. 290,
Berthierville, P.Q.

Monsieur,

Ci-inclus vous trouverez la somme de \$2.00 pour un abonnement de 12 mois à votre journal.

Nom

Adresse

C.P. ou R.R.

Endroit



Communiqué des Filles d'Isabelle

PARTIE DE CARTES :

N'oubliez pas notre grande partie de cartes jeudi, le 18 février, à la salle paroissiale, à 8 hres p.m. L'entrée est de 75 cts et le goûter est compris. Cordiale bienvenue à toutes les Filles d'Isabelle, leurs amis et leurs parents.

INITIATION

Le Cercle Jean XXIII — no 1018 invite toutes les Filles d'Isabelle à leur initiation dimanche, le 21 février, à l'École Richard, 40 rue Le Lièvre, Montréal Est. Pour renseignements supplémentaires, veuillez vous adresser à Mme Angèle Du Bois, notre régente.

CONCERT DES VOIX LAURENTIENNES

Le 24 mars prochain, les Filles d'Isabelle auront le grand plaisir de présenter à toute la population un magnifique concert donné par les VOIX LAURENTIENNES. Les billets seront bientôt en circulation et nous vous donnerons d'autres détails sous peu par les journaux.

La rédactrice

THÉÂTRE ROYAL BERTHIERVILLE

Tél. : 836-3402 (Fernand Aucoin, gérant) Berthierville

Le THÉÂTRE des PRIMEURS

Un seul programme sera présenté à 7.30 hres sur semaine
Le dimanche après-midi de 1.30 hres à la fermeture

★ EXTRA — EXTRA ★

EN GRAND SPECIAL CETTE SEMAINE
A VOTRE CINEMA PREFERE

POUR 4 JOURS SEULEMENT

**Sam., dim., lun., mar.
20, 21, 22, 23 février**

"PIGALLE À TOKYO"



"Les Mystères de Londres"

UN FILM PLEIN D'AVENTURES OU S'ENTREMELENT
SENTIMENTS — PASSION ET ACTION



"Panique dans l'Année Zéro"



A noter s'il vous plait

Pour ce programme la représentation débutera
sur semaine à 7 hres — Dimanche à 1.30 hres

NÉCROLOGIE

A Joliette, au Foyer St-Eusèbe, est décédé le 11 février à l'âge de 84 ans et 9 mois, M. Adélar Cou, époux de Lucina Giroux demeurant à Berthierville. Les funérailles eurent lieu lundi 15 février à dix heures et demie à l'église de Berthier inhumé au cimetière du même endroit.

Outre son épouse, il laisse dans le deuil 3 filles et 1 fils et deux gendres : Mlle Claire Cou, M. et Mme Charlemagne Goulet, M. et Mme Adrien Chaput tous de Berthier, M. Lucien Cou de St-Thomas, 15 petits enfants et une arrière petite fille, Linda Cou. 2 sœurs et 1 beau-frère : M. et Mme Anthime Lefebvre (Rosalba), M. et Mme Barthélemy Lavallée de Berthier, Mme Lionel Cou de Montréal, Mme Paul Cou de St-Barthélemy, Mme Ovide Giroux de l'Annonciation, Mme Ernest Robidoux de Berthier, Mme Louis Lafrance de Montréal, plusieurs neveux et nièces, parents et amis.

Direction Anaclét Lemire, Berthierville.

CHRONIQUE DES VOIX LAURENTIENNES

Les liens d'amitié que les Voix Laurentiennes possèdent n'ont plus de bornes. En ces jours froids de février, un groupe fraternisait avec le Conseil des Filles d'Isabelle de Berthierville pour discuter des possibilités d'un concert à cet endroit qui nous est très familier. Il en a été conclu avec l'autorisation de Madame la Régente que nous serions avec elles le 24 mars au soir. Donc espérons qu'à votre memo le 24 sera inscrit "Concert".

Lundi soir, la pratique a été très mouvementée. Son Honneur le Juge Ferron ainsi que M. le Maire et M. l'abbé Lemyre des Trois-Rivières rehaussaient par leurs présences cet événement important qu'était l'enregistrement du disque qui sera lancé sous peu. Je vous invite à vous le procurer.

C'est donc le 6 avril prochain que notre "Grand Concert gala" aura lieu en cette ville, qu'on se le dise, et je discutais avec l'autorité de la Ville et il nous fera plaisir de recevoir toutes les dames en robes d'époque. Ce serait merveilleux. Bien entendu, au cas contraire l'invitation vous est attribuée quand même.

Toute la population de Louiseville devra assister à cet événement sans précédent.

A bientôt!

Les conducteurs d'autobus scolaires ont du passer des examens de conduite

JOLIETTE — Au début de l'année scolaire, Me Claude-Edouard Héту, président de la Commission Scolaire Régionale Lanaudière, d'accord avec tous les commissaires, avait déclaré que le transport des élèves se ferait avec sécurité et dans les meilleures conditions possibles de confort.

Les véhicules scolaires ont été choisis avec soin, selon des normes précises et les spécifications ont été notées au contrat de chaque entrepreneur de transport en vue d'assurer ce confort et cette sécurité. La surveillance des véhicules est continue.

Pour assurer encore plus de sécurité aux enfants transportés, les conducteurs de véhicules scolaires ont été invités à subir un examen sur le code de la route, de même que sur la signalisation. Cinquante-trois des 85 conducteurs ont subi avec succès ces examens que les autres seront appelés à suivre.

De plus les conducteurs subis-

LE BILLET DE SIMONE BERTHIER

AUTOUR DE LA MARMITE

Les enfants sont de grands fantaisistes : leur imagination prodigieuse leur permet de trouver, à différents objets, des usages auxquels nous n'aurions jamais songé... De plus, ils se croient, dès le jeune âge, doués pour les arts domestiques et manifestent un vif intérêt pour toutes les tâches réservées aux adultes.

Je décide de soigner particulièrement mon menu : aussitôt, je me vois entourée de joyeux marmiteux, de dégustateurs en herbe, qui n'hésitent pas à plonger une main grassouillette dans la pâte à gâteau, pour vérifier si elle contient suffisamment d'essence de vanille, ou comme des écureuils, à "chipper" des noix sur les garnitures, histoire de constater la fraîcheur des pacanes.

Mes aides bénévoles ne ménagent pas leur peine : ils sont, au contraire, d'une prévenance exquise : ignorant les courbatures, ils pénètrent à l'intérieur du garde-manger, pour en ressortir avec des oeufs, qu'ils secouent comme des maracas. Un autre jour, variant le mode de préparation, ils les font rouler par terre comme des balles...

Leur jouet favori est, sans contredit, le mousoir : si je quitte une seconde mon bol à mélanger, un subalterne prend la relève, juché sur un tabouret : comme cette crème fouettée lui semble un peu trop livide, il y ajoute volontiers du parmesan, des olives, un petit cornichon, de la couleur quoi!

Mium! mium! Un doigt dans le sucre à glacer, une petite boule de cassonade... S'emparant d'un rouleau à pâte, le bébé réduit une abaisse de pâte cuite en chapelure fine. Très versatile, il sait souffler des bulles de savon avec mon "arroseur à viande", puis, par un souci exagéré d'hygiène, plonger subitement un thermomètre dans l'eau bouillante, après lui avoir fait subir un bain glacé.

J'hésite à leur confier des responsabilités : mais profitant d'un malencontreux coup de téléphone, ils transportent allègrement les lourds bols du malaxeur. Je retiens mon souffle... Sur la pointe des pieds, ils parviennent à les hisser sur la table. Malgré tout leur savoir-faire, je vois disparaître mes cadeaux de noces, les verres à patte et les tasses fines.

Je me souviens d'avoir préparé, dans des conditions favorables, soit avec l'aide des deux benjamins de la famille, un soufflé formidable, qui m'avait coûté une demi-heure d'attention à la radio, une visite chez l'épicier. Après m'être vanté de pouvoir servir, ce jour-là, un dîner de grand chef, je sortis du four, sous les yeux gourmands de la tribu, un soufflé qui paraissait souffrir de dépression et sur lequel la cuiller coulait à pic comme dans une omelette baveuse.

Une autre fois, un canard à l'orange qui devait augmenter ma renommée, s'abatit sur la table, dur et revêché comme s'il n'avait pu se résigner à la cuisson. A ce moment précis Janette Bertrand, par la voie des ondes, lançait son "Bon petit plat, madame" qui dérida tout le monde, sauf moi.

Avec le recul, je parviens à rire de mes mésaventures culinaires ; mais, monsieur sait très bien qu'il ne faut pas plaisanter sur le fait, car, je lui débiterais comme une litanie, la liste des restaurants les mieux cotés en ville ou je le menacerais de retourner chez ma mère.

sent actuellement à tour de rôle un test de conduite sur la route, sous la surveillance de policiers. On croit arriver ainsi à diminuer le nombre des accidents sur la route et à assurer toute la sécurité possible aux écoliers. Les écoliers et les écolières sont fortement invités à fournir leur collaboration aux responsables des véhicules scolaires en respectant les règlements établis et en se soumettant à la discipline imposée par les autorités de la Commission Scolaire Régionale Lanaudière.

LA CLINIQUE R. RIVARD Enrg.

PEDICURE, pour traitements des pieds sans douleur, cors, durillons, ongles incarnés, pieds d'athlète.

M. Rivard sera à l'hôtel du Canada, le 11 mars 1965, de 9.00 hres à 4.00 hres. Pour rendez-vous appelez à 836-4941.

PHOTO RONDEAU ENRG.

Mariages, groupes, réceptions, etc. Photographie artistique, commerciale et industrielle. A votre service à toutes heures du jour et du soir.

23, St-Viateur

Berthierville

GRANDE PARTIE DE CARTES

organisée par LES CERCLES LACORDAIRE ET STE-JEANNE D'ARC DE BERTHIER, à la salle paroissiale de Berthierville.

MERCREDI le 24 février 1965 à 8 hres, sous la présidence d'honneur de M. le curé ALBERT BELANGER

ADMISSION : .75 cts