

# LE CITOYEN

DE LA VALLÉE-DE-L'OR | DE L'HARRICANA

CHEVROLET  
**Tardif**  
AMOS BUICK GMC GUE

TU CHERCHES UN VÉHICULE? ON L'A!  
819 732-5314

CERTIFIÉ



2024  
TOYOTA RAV4  
LE AWD  
60 935 km

#12861B

SPÉCIAL  
**34 996\$**  
+tx

GARAGETARDIF.COM

Photo gracieuseté

## VERS UN MODÈLE DE GESTION DURABLE POUR LA FORÊT RÉCRÉATIVE

À lire en page 3

Soldia pour la FÉE à Amos  
page 11

NIN au Musée de la civilisation de  
Québec  
page 13



**Z**  
**O**  
**N**  
**E**

**C**  
**I**  
**R**  
**C**  
**U**  
**L**  
**A**  
**I**  
**R**  
**E**  
**S**



rabaischocs.com

G-CONOMI\$E

**PAGE**  
**15**

5 novembre 2025 • Volume 32 N° 44 • GRATUIT

Pour vivre heureux, vivons entourés!



Les Jardins du Patrimoine d'Amos offrent une vie sociale active, des loisirs variés, des repas de qualité, en plus d'être un milieu de vie sécuritaire, chaleureux et accueillant.

Contactez-nous pour une visite au 819 732-7733 poste 121

Les Jardins du Patrimoine d'Amos

MLS 20654743



433,  
rue Beauvais  
Val-d'Or  
(Lac Blouin)

*Ensemble,*  
nous pouvons  
concrétiser  
votre projet!

Annie Limoges  
COURTIER IMMOBILIER AGRÉÉ

annielimoges@royallepage.ca  
**819 856.3492**

ROYAL LEPAGE  
LIMOGES & ASSOC.

## ÉVÉNEMENT

# Soirée reconnaissance des bénévoles



## INVITATION

Vous avez fait du bénévolat sur le territoire d'Amos ou pour des organismes d'Amos durant la dernière année? Nous souhaitons reconnaître votre contribution, qui est essentielle au dynamisme et à la bonne tenue d'une multitude d'événements et d'activités sur notre territoire. La soirée aura lieu le **mardi 18 novembre, à 17 h, au Théâtre des Eskers**.

Une inscription avec le nom de chaque personne présente est **obligatoire** avant le **10 novembre** afin de comptabiliser les places via le formulaire en ligne : [amos.quebec/soiree-benevoles](https://amos.quebec/soiree-benevoles)



## THÉÂTRE DES ESKERS

programmation  
**HIVER  
printemps  
2026  
Théâtre  
des Eskers**



**Vente  
grand public**

en ligne ou en personne à la  
Maison de la culture  
**dès le 25 novembre, à 12 h 10**

[amos.quebec/theatre](https://amos.quebec/theatre)

## CINÉ-QUALITÉ

La Ville d'Amos et le Cinéma Amos présentent

Mercredi 12 novembre, à 19 h  
**Ma mère, Dieu et Sylvie Vartan**  
Durée : 103 minutes  
Chronique biographique – France - 2025



En 1963, Esther met au monde Roland, petit dernier d'une famille nombreuse. Roland naît avec un pied-bot qui l'empêche de se tenir debout. Contre l'avis de tous, elle promet à son fils qu'il marchera comme les autres et qu'il aura une vie fabuleuse. Dès lors, Esther n'aura de cesse de tout mettre en oeuvre pour tenir cette promesse. À travers des décennies d'épreuves et de miracles de la vie, ce film est le récit d'une histoire vraie, drôle et bouleversante, celle d'un destin incroyable et du plus grand amour qui soit : celui d'une mère pour son enfant.

Les films sont sujets à changement, et ce, sans préavis. Vérifiez l'horaire du Cinéma Amos sur [ticketaccés.net](https://ticketaccés.net).

# Forêt récréative de Val-d'Or : Une consultation pour et par la communauté

Entre territoire partagé et espace de loisirs, la Forêt récréative de Val-d'Or entre dans une nouvelle phase de réflexion. La MRC de la Vallée-de-l'Or, avec l'appui de l'UQAT, convie les citoyens à une consultation en ligne et sur le terrain pour imaginer ensemble un modèle de gestion durable et participatif.

Ricardo Junior Emmanuel | rjemmanuel@journalle citoyen.com

Depuis la signature d'une première entente en 1994, la MRC de la Vallée-de-l'Or joue un rôle clé dans la gestion forestière des terres publiques intermunicipales, couvrant quelque 30 000 hectares de forêt. Cette responsabilité a été consolidée en 2013 par une entente de délégation et de gestion signée avec le gouvernement du Québec, positionnant la MRC comme un acteur majeur en matière de gestion forestière et foncière.

« Responsable de l'aménagement durable de quelque 30 000 hectares de forêts publiques intermunicipales, notamment de la planification forestière, de la réalisation des interventions en forêts de leur suivi et de leur contrôle, ces activités génèrent des revenus qui sont réinvestis dans la forêt, dans la recherche et dans la communauté », explique Maxime Lavoie-Rioux, directeur de la foresterie et de la gestion du territoire.

## Une consultation pour un territoire partagé

Puisqu'une portion de la Forêt récréative se situe sur des terres publiques intermunicipales, alors qu'une autre relève de la grande forêt publique gérée par le ministère des Ressources naturelles et des Forêts (MRNF), la MRC de la Vallée-de-l'Or a lancé une consultation en ligne afin de recueillir les points de vue et les attentes des citoyens à l'égard de la gestion de ce territoire partagé.

Pour mener à bien cette démarche, la MRC s'appuie sur l'expertise de l'Université du Québec en Abitibi-Témiscamingue (UQAT), reconnue pour ses travaux en gestion durable et en participation publique. « L'objectif, c'est d'intégrer un acteur neutre, capable de faire avancer les meilleures pratiques en gestion forestière et en sciences sociales, tout en favorisant la participation citoyenne dans l'élaboration d'un plan d'aménagement véritablement intégré et démocratique », souligne-t-on du côté de la MRC.

## Une démarche participative et inclusive

Cette consultation s'appuie notamment sur un questionnaire en ligne visant à recueillir les



« On veut que les gens soient ouverts et rester adapté à ceux qui s'en viennent ».

Photo: gracielecote

perceptions et les besoins de la population. Le projet, mené en collaboration avec l'UQAT, vise à développer une méthode de participation publique adaptée à la réalité du territoire de la Forêt récréative.

Très fréquentée pour les activités de plein air, sportives et familiales, la Forêt récréative fait face à divers enjeux liés à la cohabitation des usages. D'où l'importance, selon les partenaires du projet, d'impliquer les citoyens dans les décisions concernant son avenir.

Afin de favoriser une participation inclusive, notamment auprès des personnes moins à l'aise avec les outils numériques, une rencontre publique a eu lieu directement sur le site les 1<sup>er</sup> et 2 novembre à partir de 9h30. Trois stations d'information ont été installées avec des cartes interactives, un questionnaire et un quiz permettant de mieux comprendre les enjeux du territoire.

« Les étudiants à la maîtrise et au doctorat en écologie forestière ont été présents ces deux jours pour écouter les citoyens, explique Mathieu Gnocchini, étudiant doctorant sur mesure en écologie forestière. Nous voulons savoir ce que les gens pensent de leur Forêt récréative, mieux comprendre leurs usages et leurs besoins. On s'attendait à recueillir des informations précieuses pour mieux connaître ce milieu unique. »

À ce jour, 379 formulaires ont déjà été remplis. Le questionnaire reste accessible en ligne jusqu'au

9 novembre à l'adresse consultation-frvo.ca/consultations/foret-recreative. « On souhaite entendre tous les types d'utilisateurs, familles, marcheurs, skieurs de fond et bien d'autres afin de broser un portrait fidèle des attentes de la communauté », ajoute M. Gnocchini.

## Vers un plan d'aménagement concerté

Maxime Lavoie-Rioux précise que cette consultation constitue la première étape d'un processus plus vaste. L'UQAT aura ensuite la responsabilité de mettre sur pied un comité de travail composé d'étudiants et de citoyens. Parmi les participants, un tirage au sort sera effectué pour désigner les volontaires souhaitant s'impliquer dans la suite du projet.

« L'objectif, c'est d'être le plus consensuel possible », affirme M. Lavoie-Rioux, rappelant qu'aucun plan d'aménagement n'est encore établi. Les résultats de la consultation permettront plutôt d'élaborer, collectivement, un plan d'aménagement réfléchi et partagé avec la population.

Pour l'instant, aucun échéancier précis n'a été fixé pour la mise en œuvre de ce futur plan. « Du côté de la MRC, nous ne gérons pas le calendrier », précise-t-il. En fonction des recommandations de l'UQAT, la MRC de la Vallée-de-l'Or définira les prochaines étapes du projet et les orientations du futur plan d'aménagement, avec l'ambition de faire de la Forêt récréative un modèle de gestion concertée et durable au bénéfice de toute la communauté.

Après introduction  
Fonctionnaire indépendant autonome

DU 1<sup>er</sup> JANVIER AU  
30 NOVEMBRE 2025

EN PARTENARIAT AVEC

**Éric Bourgault**  
Courtier immobilier  
819 444-9201  
ericbourgault@royallepage.ca

**Pascale Mercier**  
Courtier résidentiel  
819 444-6767  
pascalmercier@royallepage.ca

**Michel Gélinas**  
Courtier résidentiel  
819 442-0299  
michelgelinas@royallepage.ca

**Vicky Côté**  
Courtier résidentiel  
819 443-0065  
vickycote@royallepage.ca

**Kelly Venne**  
Courtier résidentiel  
819 444-9640  
kellyvenne@royallepage.ca

**Judy Manseau**  
Courtier immobilier  
819 218-3826  
judymanseau@royallepage.ca

MLS : 25112353  
**725 000 \$**

13 p, 6

91, 4e Avenue O., Amos

MLS : 16577402  
**169 900 \$**

1 p, 1

117, Ch. du-Lac-Davy, Trécesson

MLS : 28934870  
**255 000 \$**

3 p, 1

132, rue Brouillan, Amos

MLS : 24568684  
**189 000 \$**

3 p, 1

50, Ch. De la Promenade, Saint-Marc-De-Figuery

MLS : 17189189  
**329 000 \$**

4 p, 2

431, 7e Rue O., Amos

MLS : 21374859  
**239 000 \$**

3 p, 2

282, rue Principale, Saint-Dominique-Du-Rosaire

MLS : 22829211  
**89 000 \$**

Terrain

Ch. du Bord-de-l' Eau, Saint-Marc-de-Figuery

MLS : 15191312  
**128 999 \$+tx**

Terrain

1011, rue Jay-Copper, Amos

## Des courses serrées, des surprises et des confirmations en région

La soirée électorale du 2 novembre a livré son lot d'émotions partout en Abitibi-Témiscamingue, marquée par plusieurs réélections, des changements de garde et même une égalité parfaite dans une municipalité de la région. Les données ci-dessus reflètent exclusivement les résultats liés à l'élection à la mairie.

Karen Lachapelle | [journaliste@journallecitoyen.com](mailto:journaliste@journallecitoyen.com)

En Abitibi-Ouest, plusieurs municipalités ont reconduit leur confiance à leurs élus. À Dupuy, Alain St-Pierre a obtenu un solide appui de 80,27 %. À Gallichan, la lutte a été particulièrement serrée, mais le maire sortant Serge Marquis conserve son siège avec 104 voix contre 80 pour Cynthia Sancartier, avec un taux de participation de 42,2 %. À Macamic, Tony Boudreau obtient un nouveau mandat, devançant Claude Nelson Morin par 77 votes, avec une participation de 38,9 %. À Normétal, Sarah Sophia Boughanmi prend la tête de la municipalité avec 63,31 % des voix. Un changement à Palmarolle, où Joanie Roy prend le relais avec 71,37 % des voix, délogeant la mairesse sortante Véronique Aubin. À Rapide-Danseur, les électeurs ont vécu une situation inédite : Jean-François

Boutin et Christiane Guillemette se retrouvent à égalité avec 87 voix chacun. Sur 320 électeurs inscrits, 56,88 % se sont prévalus de leur droit de vote et huit bulletins ont été rejetés. Une décision devra être prise pour départager les candidats. Au moment de mettre sous presse, les résultats n'étaient pas disponibles pour la municipalité de Duparquet.

En Abitibi-Est, Yvon Charrette est reconduit à Rivière-Héva avec 58,03 % des voix. À Senneterre-Paroisse, Jacline Rouleau, en poste depuis 2009, demeure mairesse avec une avance de 57 voix sur Marc Bernier, dans un contexte de faible participation de 32,66 %. À Val-d'Or, la population a choisi un nouveau maire. Serge Allard succède à Céline Brindamour avec 43,6 % des suffrages, coiffant de justesse Benjamin Turcotte, qui récolte 43 %. Un écart de seulement 58 votes entre les deux candidats. Richard Boutin obtient pour sa part 12,3 %.

Dans la MRC d'Abitibi, le maire d'Amos, Sébastien D'Astous, est reconduit pour un nouveau mandat avec un appui massif de 75,9 %. À Barraute, Josseline Lepage l'emporte haut la main avec 88,45 % des voix. Belcourt choisit de maintenir la confiance en Lise Lafrance, élue avec 90,67 %, alors qu'à Berry, Jules Grondin récolte 61,83 %. À Preissac, Manon Viens s'assure d'un nouveau mandat avec 62,71 % d'appui. À Sainte-Gertrude-Manneville, Dominik Michaud accède à la mairie après avoir obtenu 83,45 % des votes. À Trécesson, Ghislain Nadeau l'emporte avec 47,56 %.



Serge Allard, nouveau maire de Val-d'Or

À Landrienne, aucune candidature n'a été déposée : un nouveau processus électoral devra être lancé.

Au Témiscamingue, plusieurs municipalités ont confirmé leur maire. À Belleterre, Christine Savard remporte la mairie avec 74,38 % et un taux de participation élevé de 66,67 %. À Fugèreville, Yvon Racine devance le maire sortant André Paquet par seulement deux voix, dans un scrutin serré où 46,84 % des électeurs se sont exprimés. À Kipawa, Norman Young obtient le mandat avec 54,46 % des votes, alors qu'à Lorrainville, Jean Martineau conserve la mairie avec une majorité de 16 voix. Enfin, au siège préfectoral de la MRC de Témiscamingue, Martin Lefebvre est massivement élu avec 92,7 % des voix contre 7,3 % pour Renald Baril.



Sébastien D'Astous a été réélu à la mairie d'Amos.

### Maires et mairesses de l'Abitibi-Témiscamingue élus par acclamation

Authier : Cindy Demers  
Authier-Nord : Fernand Major  
Béarn : Luc Lalonde  
Champneuf : Lyne Leduc  
Chazel : Daniel Favreau  
Clermont : Cathy Gauthier  
Clerval : Claire Paquet  
Duhamel-Ouest : Alain Sarrazin  
Guérin : Roger Bouthillette  
La Corne : Éric Comeau  
Laforce : Léonard Polson  
La Morandière-Rochebaucourt : Alain Trudel  
La Motte : Yanick Lacroix  
La Reine : Sophie Bouchard  
La Sarre : Yves Dubé  
Latulipe-et-Gaboury : Armel Gaudet  
Launay : Claudette Laroche  
Laverlochère-Angliers : Normand Bergeron  
Malartic : Martin Ferron  
Moffet : Alexandre Binette

Nédélec : Lyne Ash  
Poularies : Pierre Godbout  
Rémigny : Cathy Bruneau  
Roquemaure : Sébastien Roy  
Rouyn-Noranda : Gilles Chapadeau  
Saint-Bruno-de-Guigues : Tomy Boucher  
Saint-Dominique-du-Rosaire : Christian Legault  
Saint-Édouard-de-Fabre : Jonathan Goupil  
Saint-Eugène-de-Guigues : Marco Dénommé  
Saint-Lambert : Diane Provost  
Saint-Marc-de-Figuery : André Rioux  
Saint-Mathieu-d'Harricana : Sébastien Morand  
Sainte-Germaine-Boulé : Jaclin Bégin  
Sainte-Hélène-de-Mancebourg : Rémi Morin  
Senneterre : Nathalie-Ann Pelchat  
Taschereau : Mathieu Cloutier  
Témiscaming : Alain Gauthier  
Val-Saint-Gilles : Alain Guillemette  
Ville-Marie : Sébastien Lebel

**Légion**  
FILIALE N° 76  
VAL-D'OR

LA PROCHAINE CAMPAGNE DE COQUELICOT SERA DU 31 OCTOBRE AU 11 NOVEMBRE NOUS SERONS DANS LES COMMERCES. VENEZ NOUS ENCOURAGER!

Les Amputés de guerre

Le Service des plaques porte-clés protège vos clés et aide les enfants amputés depuis 50 ans!

Commandez gratuitement des plaques porte-clés à [amputesdeguerre.ca](http://amputesdeguerre.ca).

# Lancement de la 46<sup>e</sup> édition du Gala de l'Entreprise : Forts de nos contrastes

Le 30 octobre se tenait le lancement de la 46<sup>e</sup> édition du Gala de l'Entreprise par la Chambre de commerce de Val-d'Or (CCVD). La communauté d'affaires a été invitée à soumettre ses candidatures pour une ou plusieurs catégories de prix. D'ailleurs, une nouvelle catégorie a fait son entrée parmi les autres. Les lauréats.es repartiront avec leur prix le 18 avril prochain, lors de la soirée organisée à l'Hôtel Forestel.

Daisy-Anne Gagné

La soirée du 30 octobre a été haute en surprises. Le thème *Forts de nos contrastes* a été dévoilé lors du lancement de la 46<sup>e</sup> édition du Gala de l'Entreprise. De plus, une nouvelle catégorie a été mise en place pour reconnaître la vision, le leadership et le sens de l'innovation des entrepreneurs qui ont repris une entreprise. En effet, le Filon Repreneuriat est la 16<sup>e</sup> catégorie qui mettra de l'avant ceux qui relèvent ces défis avec brio. Avec cet ajout, La Chambre de commerce de Val-d'Or démontre sa volonté de rester à l'écoute des besoins de la communauté des affaires qui évoluent au fil du temps.

Cynthia Vachon Gilbert a maintenant fait le tour de l'horloge au sein de la CCVC. Après un an à titre de directrice générale de l'organisme, elle souligne que le dynamisme et la représentativité de la communauté d'affaires l'ont frappée dès son arrivée. Elle cherche maintenant à y mettre de ses couleurs afin de rendre la ville de Val-d'Or plus attractive, et ce, en ramenant les jeunes dans la région : « Je porte beaucoup ce message et cette volonté d'impliquer de plus en plus les jeunes dans notre communauté d'affaires. » La planification stratégique pour arriver à ce but est déjà mise en place sur un plan de trois ans.

Le Gala de l'Entreprise a comme mission d'aider les entreprises à se faire connaître et de rayonner au sein de la communauté. Il permet également de célébrer les réussites des entreprises au fil de l'année. Tandis que certains entrepreneurs

sont plus modestes, l'événement reconnaît leurs efforts et leur travail acharné.

Dès le lancement de la 46<sup>e</sup> édition, les entreprises de Val-d'Or ont été invitées à soumettre leurs candidatures pour une ou plusieurs catégories qui annonceront les lauréats le 18 avril 2026. Elles

auront jusqu'au 12 janvier prochain pour remettre leur nom. La directrice générale de la CCVD souligne que l'objectif de l'organisme est de rendre le Gala de l'Entreprise accessible, inclusif et équitable pour tous. Elle termine : « Je veux que chacun trouve son compte et que la Chambre de commerce réponde à leurs besoins en tant qu'entrepreneurs. »



Aperçu des invités de la soirée à l'Escale Hôtel Suites

Crédit photos: Lydja Couturier, photographe



Cynthia Vachon Gilbert, directrice générale de la CCVD, accompagnée d'Erik Frenette, directeur général de Location MSN, dévoilant le thème du 46<sup>e</sup> Gala de l'Entreprise

3<sup>e</sup> édition du  
**MARCHÉ DE NOËL  
 DE LATULIPE**  
 Organisé par la fondation Labelle Espoir

**Pour les Paniers de Noël**  
**Le 29 novembre, 10 h à 16 h**

**Plus de 25 exposant(e)s**  
**Prix de présence**  
**Plusieurs GROS prix**  
**à gagner!**

Centre communautaire  
 de Latulipe  
 36, Principale Est



Le père Noël sera là de midi à 14h pour donner un petit cadeau aux enfants.

Barbe à papa, churros, hot-dog et breuvages disponibles.

Activités pour les jeunes avec Alpha-Témis.

Billets à vendre pour trois tirages d'une valeur de 4300\$.

100% des profits de la vente de billets ira au panier de Noël du Témiscamingue.

Billets en vente dès maintenant en téléphonant au 873 998-8485.

Mercredi 5 novembre 2025 | 5

# Portes ouvertes 2025 : Une nouvelle formule pour l'UQAT

L'Université du Québec en Abitibi-Témiscamingue (UQAT) propose une formule tout au long de l'automne pour ses traditionnelles portes ouvertes.

journaliste | journaliste@journallecitoyen.com

Les portes ouvertes mettront en lumière les atouts de l'UQAT, reconnue pour son approche humaine, créative et audacieuse. L'université propose des programmes flexibles, en classe ou à distance, à temps complet ou partiel, accompagnés de services personnalisés et de laboratoires à la fine pointe de la technologie. Les domaines d'études présentés incluent : agriculture, art-thérapie, création et nouveaux médias, éducation, études autochtones, forêts, génie, gestion, mines et eaux souterraines, psychoéducation, santé et travail social. Tous les programmes de l'UQAT seront présentés, bien qu'ils ne soient pas offerts sur chacun des campus et centres.

## Imaginer son avenir

« Ces événements offrent un aperçu unique de la vie universitaire à l'UQAT : la diversité des programmes, la flexibilité des parcours et l'accompagnement

personnalisés. C'est une invitation à imaginer son avenir, à transformer ses idées en réalisations concrètes et à construire un projet de formation à son image », souligne le recteur de l'UQAT, Vincent Rousson. Chaque campus offrira un programme adapté : kiosques, présentations, visites guidées des laboratoires et bien plus encore. Les personnes participantes courront également la chance de remporter l'une des cinq bourses de 1000 \$, soit une par événement, offertes par la Fondation de l'UQAT, applicables aux frais de scolarité.

Les portes ouvertes se tiendront le 8 novembre à Mont-Laurier de 12h à 16h, le 19 novembre à Val-d'Or et à Amos, de 11h à 13h30 et le 19 novembre à Rouyn-Noranda, de 16h à 19h.

Ces événements s'adressent à celles et ceux qui terminent actuellement leurs études collégiales, envisagent un retour aux études universitaires,



Campus de l'UQAT à Rouyn-Noranda

Le Citoyen — Ricardo Jr Emmanuel

souhaitent entreprendre un projet au 2<sup>e</sup> ou 3<sup>e</sup> cycle ou désirent simplement enrichir leurs connaissances. Les visiteurs pourront soumettre leur première demande d'admission gratuitement (valeur de 76,50 \$) pour la session d'hiver ou d'automne 2026. L'inscription est gratuite, mais obligatoire via le site Web de l'UQAT.

# L'Abitibi-Témiscamingue parmi les rares régions à maintenir sa croissance

L'Institut de la statistique du Québec (ISQ) a publié, le 27 octobre, son Panorama des régions du Québec 2025, accompagné d'un Coup d'œil régional consacré à l'Abitibi-Témiscamingue. Alors que la plupart des régions du Québec connaissent un ralentissement économique, celle-ci se démarque par une progression soutenue de son produit intérieur brut, une situation de plein emploi relativement stable et une croissance démographique modérée, mais continue.

Davide Buscemi | dbuscemi@journallecitoyen.com

## Une économie portée par l'industrie minière

En 2023, la croissance du PIB a ralenti dans la vaste majorité des régions, mais l'Abitibi-Témiscamingue fait exception avec la Côte-Nord et le Nord-du-Québec. L'ISQ souligne que ces territoires ont enregistré les plus fortes hausses du Québec, principalement grâce à la vigueur du secteur minier. L'exploitation aurifère, les projets liés aux métaux critiques et stratégiques ainsi que les activités d'exploration continuent d'y soutenir l'investissement privé et l'emploi.

Selon les plus récents indicateurs régionaux, la valeur ajoutée de la filière minière reste déterminante : elle compense le ralentissement observé dans d'autres branches, notamment la construction résidentielle et le commerce. L'économie demeure toutefois vulnérable aux cycles des prix des métaux et à la concentration de ses activités dans un nombre restreint de pôles urbains.

## Un marché du travail stable et favorable

Entre 2019 et 2024, le taux d'emploi des 15 à 64 ans a progressé de 3,9%, alors que le taux de chômage a reculé de 1,3 point de pourcentage. Dans un contexte provincial marqué par la stagnation de l'emploi, l'Abitibi-Témiscamingue figure parmi les rares régions où le chômage diminue.

Le Coup d'œil régional précise que le marché du travail local reste porté par la demande dans les mines, la foresterie, la santé et les services publics. La proportion

de personnes actives demeure élevée, tout comme la part de travailleurs occupant un emploi à temps plein. Cette stabilité s'explique aussi par la rareté de main-d'œuvre : plusieurs MRC peinent à pourvoir des postes spécialisés, en particulier dans les secteurs industriels et techniques.

## Revenu médian en léger recul

Le revenu médian après impôt des familles composées d'un couple atteint environ 100 000 \$, ce qui situe la région parmi les plus favorisées du Québec. Seuls le Nord-du-Québec, la Capitale-Nationale, l'Outaouais et la Côte-Nord affichent des niveaux supérieurs.

Chez les familles monoparentales, le revenu médian s'élève à 62 090 \$ en 2023, en baisse réelle de 1,9 % par rapport à 2022, mais en hausse de 4,7 % depuis 2019. L'écart entre les deux types de familles reste important : le revenu des monoparentales représente environ 62 % de celui des couples, une proportion comparable à la moyenne provinciale.

Dans la plupart des MRC de la région, les niveaux de revenu demeurent toutefois supérieurs à ceux observés dans les zones rurales éloignées du Québec, ce qui reflète l'effet stabilisateur des activités minières et industrielles autour des centres urbains comme Val-d'Or, Rouyn-Noranda et Amos.

## Une démographie en croissance

Au 1<sup>er</sup> juillet 2024, l'Abitibi-Témiscamingue compte 149 637 habitants, soit une croissance annuelle de 7,2 %, parmi les plus fortes enregistrées depuis le milieu des années 1980. La population régionale représente environ 1,7 % de celle du Québec.

L'âge moyen atteint 43,2 ans : 22,5 % des habitants ont 65 ans ou plus, tandis que 21,7 % ont moins de 20 ans. Ce vieillissement progressif traduit le maintien d'un solde migratoire positif, mais fragile, notamment lié à la mobilité des travailleurs du secteur minier et à la difficulté d'attirer durablement de jeunes familles.

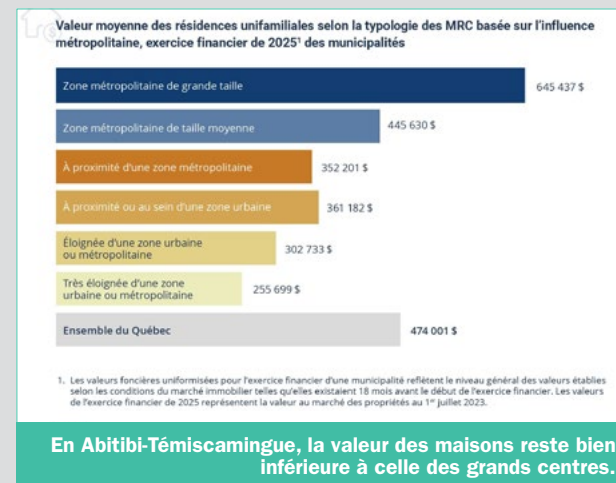

Photo gracieuseté

La natalité reste stable, légèrement supérieure à la moyenne québécoise.

## Conditions de vie et logement

Selon l'ISQ, la valeur moyenne des résidences unifamiliales demeure inférieure à la moyenne provinciale, ce qui contribue à préserver l'accessibilité au logement, mais masque d'importants écarts entre les centres urbains et les localités périphériques. Les taux de faible revenu restent comparables à ceux du reste du Québec, bien que les familles monoparentales demeurent plus vulnérables aux hausses de prix et aux coûts énergétiques.

## Le Nord-du-Québec : croissance forte

Le Nord-du-Québec partage avec l'Abitibi-Témiscamingue une forte croissance du PIB, alimentée par les projets miniers et énergétiques. Son revenu médian pour les familles avec couple atteint 114 870 \$, le plus élevé de la province. En revanche, les familles monoparentales y affichent le plus faible revenu médian (52 610 \$). La région enregistre également une hausse du chômage entre 2023 et 2024. Elle se caractérise par une population très jeune et par des écarts marqués entre les communautés nordiques et les centres administratifs.

# « Tout est à bâtir » : les agriculteurs réclament des investissements majeurs

La Fédération de l'Union des producteurs agricoles (UPA) d'Abitibi-Témiscamingue a tenu son assemblée générale annuelle à Rouyn-Noranda sous le thème *La terre, la racine de notre alimentation*.

Ricardo Junior Emmanuel | [rjemmanuel@journallecitoyen.com](mailto:rjemmanuel@journallecitoyen.com)

L'entretien des cours d'eau, la tarification carbone, une politique agricole mieux adaptée aux réalités régionales et un financement à la hauteur des défis figurent parmi les enjeux qui retiennent particulièrement l'attention de la Fédération régionale de l'Union des producteurs agricoles (UPA) de l'Abitibi-Témiscamingue.

Reconduit à la présidence, M. Rheault fait de la gestion des cours d'eau une priorité pour protéger les terres agricoles et en améliorer la productivité. Il mise sur la collaboration avec les MRC pour obtenir des résultats. À la tête de l'organisation depuis 2018, Pascal Rheault estime que les liens entre le milieu agricole et les MRC se sont considérablement resserrés au cours des dernières années.

« Il y a aujourd'hui une meilleure communication que jamais avec les MRC. On travaille de plus en plus ensemble pour redévelopper notre agriculture. On voit l'arrivée de nouveaux producteurs, souvent de petites entreprises ou des gens qui reviennent à la terre. Il y a du changement, mais il faut continuer à regarder vers l'avenir », souligne-t-il.

Il plaide pour un investissement accru du gouvernement afin de rattraper le retard important en matière de drainage et de chaulage. « Une tonne de chaux coûte environ 600 \$ ici, alors qu'en Montérégie, c'est 25 \$. C'est un écart énorme », déplore-t-il.

Pour Pascal Rheault, le moment est venu de regarder en avant. « C'est le temps de travailler sur le futur. Voir comment on peut se développer et tirer notre épingle du jeu. L'agriculture doit faire partie intégrante des priorités gouvernementales, notamment au niveau régional », soutient-il.

Selon lui, la pérennité des sols passe par un entretien adéquat et durable des infrastructures hydriques. Il insiste sur la nécessité de programmes provinciaux semblables à ceux dont ont profité les producteurs du nord-est de l'Ontario ou d'autres régions du Québec.

Au cours de la 57<sup>e</sup> assemblée régionale qui s'est déroulée à Rouyn-Noranda, plusieurs délégués du milieu agricole ont d'ailleurs échangé sur les actions à entreprendre pour faire avancer ces dossiers. À travers les 14 résolutions, la fédération souhaite maintenir la pression sur les décideurs afin que les réalités agricoles de la région soient pleinement reconnues et soutenues.

## Le quad injecte plus de 9 M\$ par an dans l'économie régionale

L'activité du véhicule tout-terrain engendre chaque année plus de neuf millions de dollars de retombées économiques en Abitibi-Témiscamingue, selon une étude dévoilée le 21 octobre par la Fédération québécoise des clubs quads (FQCQ). Cette pratique de plein air s'affirme comme un moteur important de développement pour la région.

Davide Buscemi | [dbuscemi@journallecitoyen.com](mailto:dbuscemi@journallecitoyen.com)

À l'échelle provinciale, l'impact du quad est considérable : plus de 625 millions de dollars de retombées annuelles, une contribution de 457 millions au produit intérieur brut (PIB) et près de 5 000 emplois soutenus.

### Un pilier économique régional

En Abitibi-Témiscamingue, les six clubs quads regroupent plus de 700 membres et gèrent un réseau de 1 384 kilomètres de sentiers. Ces infrastructures attirent non seulement les adeptes locaux, mais aussi de nombreux visiteurs qui dépensent dans les commerces, restaurants, hôtels, épicerie et stations-service. Les retombées s'étendent donc bien au-delà du loisir lui-même, soutenant l'emploi et la vitalité des communautés rurales.

L'étude relève également que les ventes de quads ont augmenté de façon constante au cours des dix dernières années, confirmant l'essor du tourisme motorisé et de plein air.

### Plus qu'un simple loisir

« Le quad, ce n'est pas qu'un loisir : c'est un vecteur de développement économique et social pour nos communautés. En investissant dans les sentiers et en soutenant nos



« Il faut partir de la terre, c'est la base de notre agriculture. Il faut la protéger et y investir. On doit aussi trouver un moyen de pouvoir faire l'abattage ici, chez nous », souligne Pascal Rheault, président de la Fédération régionale de l'UPA de l'Abitibi-Témiscamingue.

Le Citoyen — Ricardo Jr Emmanuel

### Des investissements à la hauteur du potentiel agricole

Le secteur agricole de l'Abitibi-Témiscamingue connaît un regain d'activité, porté notamment par l'arrivée de jeunes producteurs. Une tendance encourageante, selon Stéphanie Levasseur, deuxième vice-présidente de la Fédération régionale de l'UPA.

« On a plusieurs jeunes producteurs, surtout si on compare à d'autres régions », souligne-t-elle. Mais ce dynamisme ne suffit pas à masquer les défis qui persistent. Mme Levasseur souligne la nécessité des investissements publics à la hauteur du potentiel agricole de la région. « Tout est à bâtir. Il serait souhaitable que le gouvernement entende nos besoins. Les budgets dédiés à l'agriculture sont nettement insuffisants, surtout dans le contexte actuel où le revenu net agricole est en chute libre », déplore-t-elle. Selon la vice-présidente, le manque de soutien financier freine la modernisation des entreprises et leur capacité d'investissement.

« On est à moitié moins soutenus que dans d'autres régions. Il faut plus d'agilité et de flexibilité dans les programmes, afin qu'ils puissent réellement s'adapter aux besoins spécifiques de chaque territoire », insiste-t-elle.

La Fédération de l'UPA d'Abitibi-Témiscamingue qui représente plus de 615 entreprises pense que l'avenir de l'agriculture en Abitibi-Témiscamingue passe par une reconnaissance accrue de ses réalités régionales et un appui gouvernemental plus concret, à la mesure de son potentiel de développement.



Le quad injecte plus de 9 M\$ par an dans l'économie régionale.

Depositphotos

clubs, nous renforçons la vitalité de toute la région », a déclaré le directeur général de la FQCQ, Yohan Perron.

La Fédération et les clubs régionaux affirment vouloir poursuivre leurs efforts pour maintenir une pratique durable et sécuritaire, tout en maximisant les retombées pour les collectivités et le rayonnement touristique de l'Abitibi-Témiscamingue.

### Une organisation provinciale structurée

La FQCQ regroupe 103 clubs à travers le Québec, pour un total d'environ 50 000 membres. Elle supervise l'aménagement et l'entretien de plus de 25 000 kilomètres de sentiers interconnectés, faisant d'elle un acteur clé du développement récréotouristique et économique lié au quad dans la province.

# Anne-Marie Lemieux honorée pour son engagement auprès des aînés



Anne-Marie Lemieux

Journaliste | [journaliste@journallecitoyen.com](mailto:journaliste@journallecitoyen.com)

L'engagement bénévole d'Anne-Marie Lemieux a trouvé un écho provincial. Dans le cadre de l'édition 2025 des Prix Hommage Aînés, elle a été reconnue pour sa contribution exceptionnelle au mieux-être des personnes aînées de l'Abitibi-Témiscamingue, figurant parmi les lauréats choisis pour représenter chacune des régions du Québec.

En 1999, Mme Lemieux constate que les aînés de la région ont besoin de moyens d'intégration et d'activités pour

participer pleinement à la vie communautaire. Enseignante de profession, sa réflexion se tourne naturellement vers l'éducation et le partage du savoir. Inspirée par les modèles d'universités du troisième âge déjà implantés ailleurs au Québec, elle entreprend de développer une approche adaptée aux réalités de la région, avec un objectif clair : favoriser l'épanouissement intellectuel et physique des aînés.

Appuyée par la Table régionale de concertation des personnes aînées, elle sillonne les cinq principales villes de la région afin de recueillir les besoins et aspirations des retraités. Ce travail de terrain mène à la création du Réseau libre Savoir UQAT le 31 mai 2003. Les premiers cours débutent le 29 septembre de la même année, et Mme Lemieux contribue activement à leur programmation. Depuis, elle siège au conseil d'administration du Réseau, où elle poursuit son engagement pour un accès au savoir adapté et inclusif.

Retraités flyés de l'Abitibi-Témiscamingue, un organisme de loisirs et d'entraide qui permet aux personnes retraitées de rester actives, socialement engagées et solidaires. Elle s'implique également depuis de nombreuses années à la banque alimentaire de la Ressourcerie Bernard-Hamel et siège au comité culturel de la Ville de Rouyn-Noranda, veillant à ce que l'offre culturelle tienne compte des intérêts et des besoins des aînés.

Créative, rassembleuse et toujours à l'écoute, Anne-Marie Lemieux se distingue par sa capacité à valoriser les talents de son entourage et à inspirer l'envie de contribuer. Ceux qui travaillent avec elle soulignent son dynamisme, son respect, son attitude positive et son leadership empreint de reconnaissance.

Pour le député de Rouyn-Noranda-Témiscamingue, Daniel Bernard, cette reconnaissance provinciale s'impose d'elle-même. Il souligne qu'elle « est un exemple d'implication pour sa communauté. Son parcours remarquable a su faire une grande différence dans la vie des personnes aînées de Rouyn-Noranda et de toute la région. Le Prix Hommage Aînés qui lui est décerné est hautement mérité. Félicitations, Mme Lemieux et merci pour tout! »

*Oasis du Repos*

Notre mission est d'offrir un milieu de vie encadrant, supportant et sécurisant aux personnes qui, en raison de leur état de santé, ne peuvent plus demeurer à domicile.

1543, Thérèse Lacroix, Val-d'Or. Qc J9P 4Z9

**ASSEMBLÉE NATIONALE DU QUÉBEC**

Je tiens à rendre hommage à celles et ceux qui nous ont précédés dans notre belle région pour leur apport exceptionnel!

**SUZANNE BLAIS**  
DÉPUTÉE D'ABITIBI-OUEST

Bureau Amos :  
☎ 819 444-5007  
📍 259, 1<sup>re</sup> Avenue Ouest  
Amos (Québec) J9T 1V1  
✉ [suzanne.blais.abou@assnat.qc.ca](mailto:suzanne.blais.abou@assnat.qc.ca)

Bureau La Sarre :  
☎ 819 339-7707  
📍 29, 8<sup>e</sup> Avenue Est  
La Sarre (Québec) J9Z 1N5

> 1292269

*Ambiance chaleureuse et familiale!*

Le Domicile Adoré Inc est une résidence privée qui accueille les personnes autonomes, semi-autonomes, avec pertes cognitives et perte d'autonomie.

**Points forts de la résidence**

- 📖 Bibliothèque
- 🎲 Bingo et autres activités
- ✂️ Salon de coiffure (sur place)
- 🧹 Aide domestique
- ♿ Accessible aux fauteuils roulants (dans les aires communes seulement)
- + Assistance à la personne



**Clientèles**

- Retraités
- Autonome
- Semi-autonome
- Alzheimer, et pertes cognitives et perte d'autonomie
- Maladie de Parkinson
- Soins palliatifs



3187, chemin Sullivan Val-d'Or, Québec, J9P 0B8

Tél: 819 874-5210

Courriel: [domicile.adore.inc@outlook.fr](mailto:domicile.adore.inc@outlook.fr)

**Unités de la résidence**



**Total de la capacité**  
23 personnes



**Nombre d'unités**  
23 unités RPA

# Aider les aînés à éviter les arnaques

La fraude financière touche chaque année des millions de personnes au pays et les aînés figurent parmi les cibles privilégiées des escrocs. En 2024, le Centre antifraude du Canada a recensé près de 110 000 signalements, pour des pertes totalisant 638 millions de dollars. Plusieurs stratagèmes visent particulièrement les personnes âgées, comme la fraude dite des grands-parents. Un autre scénario fréquent consiste à convaincre la victime de participer à une prétendue enquête bancaire en lui demandant sa carte, son NIP et parfois même en envoyant un complice à son domicile pour récupérer l'information.

Avec l'évolution constante des technologies, les fraudeurs adaptent leurs tactiques et redoublent de créativité. Il devient essentiel d'échanger avec les proches plus âgés afin de les aider à repérer les signaux d'alarme et à se protéger. Les aînés sont souvent ciblés parce qu'ils sont perçus comme disposant d'économies plus importantes et moins familiers avec les outils numériques.

Une bonne prévention passe d'abord par la compréhension des arnaques les plus courantes, notamment les fraudes amoureuses, les fraudes liées aux placements et

les appels d'urgence visant à obtenir de l'argent sous prétexte d'aider un proche. Le site du Centre antifraude du Canada demeure une ressource fiable pour suivre les tendances et s'informer.

Il est aussi judicieux de rappeler de ne jamais divulguer ses renseignements personnels ou financiers au téléphone ou en ligne. Les escrocs misent souvent sur la pression et l'émotion pour obtenir des informations sensibles. Vérifier régulièrement son compte bancaire, surveiller la présence de transactions suspectes et activer les alertes de fraude proposées par les institutions financières contribuent également à réduire les risques. Pour ceux qui sont moins à l'aise avec la technologie, un coup de pouce pour s'inscrire aux services bancaires en ligne peut faire toute la différence.

Enfin, il ne faut jamais hésiter à demander de l'aide. Être victime de fraude n'est pas un signe de faiblesse; cela peut survenir à tout âge. Si une situation paraît douteuse ou trop belle pour être vraie, mieux vaut en parler à un proche de confiance avant d'agir. En demeurant vigilants et en cultivant l'entraide, nous renforçons collectivement notre capacité à contrer les arnaques et à protéger nos aînés.

## Prévoyez et planifiez vos volontés funéraires dès aujourd'hui.

Parler de la mort n'est pas un sujet facile. C'est pourquoi votre coopérative funéraire vous aide à planifier vos arrangements prélabiles avec empathie, et ce, sans pression. Appelez-nous pour en discuter au 1 800 567-6438.



COOPÉRATIVE  
FUNÉRAIRE  
DE L'ABITIBI

Éternellement dévouée

>1274607

**Jean Coutu**  
MALARTIC | VAL-D'OR



Votre pharmacien  
présent  
**POUR VOUS!**



Benoît  
Gervais

David-  
Alexandre  
Bérubé

Marie-Ève  
Tremblay

Jean-  
Philippe  
Douville  
Thomassin



# Une nouvelle cour réaménagée pour l'école Sainte-Marie

L'école Sainte-Marie de Val-d'Or dispose désormais d'une cour entièrement réaménagée, fruit d'un investissement de 430 000 \$. Le projet, mené en collaboration avec plusieurs partenaires, dont Eldorado Gold Québec, s'inscrit dans le cadre d'une entente de verdissement des cours d'école renouvelée pour les cinq prochaines années. Ce nouvel aménagement vise à offrir aux élèves un milieu d'apprentissage et de jeu plus accueillant, mieux adapté et durable.

Davide Buscemi | [dbuscemi@journallecitoyen.com](mailto:dbuscemi@journallecitoyen.com)

La contribution financière de plusieurs partenaires a rendu possible la réalisation du projet. La mesure d'embellissement des cours d'école du ministère de l'Éducation y a consacré 100 000 \$, tandis que 250 000 \$ proviennent du budget de maintien des bâtiments du Centre de services scolaire. La Ville de Val-d'Or a ajouté 10 000 \$, et l'école Sainte-Marie a participé financièrement grâce à ses campagnes de financement et au soutien de partenaires privés.

Les travaux ont permis d'améliorer le drainage de la cour et de niveler le terrain. Deux nouveaux parcours de jeux adaptés aux plus jeunes comme aux plus grands ont été aménagés, de même que des zones de plantation et deux carrés de sable. Un tableau extérieur, accompagné de bûches pour s'asseoir, ainsi qu'une scène centrale destinée aux activités scolaires et récréatives complètent désormais les installations. Les terrains de soccer bénéficient aussi d'une surface de jeu mieux adaptée.

Le ministre responsable de la région de l'Abitibi-Témiscamingue et premier ministre, François Legault, a déclaré que lorsqu'« on investit dans nos écoles, on investit dans nos jeunes et dans l'avenir du Québec. Ce projet à l'école Sainte-Marie montre ce qu'on peut accomplir quand tout le monde travaille ensemble. C'est le genre d'initiative qui rend les enfants fiers de leur école et qui leur donne envie d'y venir chaque jour ».

La ministre de l'Éducation, Sonia LeBel, a indiqué que « la cour d'école est l'endroit où les jeunes bougent, socialisent et dépensent leur énergie. C'est un lieu essentiel qui contribue à favoriser leur concentration en classe et leur réussite scolaire ».

L'inauguration de la cour de l'école Sainte-Marie vient conclure la première étape du partenariat établi en 2021 entre Eldorado Gold Québec et le Centre de services



Photo: gracieuseté

De gauche à droite : Luc Thiboutot du CSSOB; Steve McCann de Sainte-Marie; Jean-François Pressé, directeur du CSSOB; Sylvain Lortie d'Eldorado Gold Québec; Isabelle Fournier, chargée de projet du CSSOB et Ian Bélanger, directeur du Service sports et plein air à la Ville de Val-d'Or.

scolaire de l'Or-et-des-Bois. Depuis le début de cette collaboration, cinq cours d'école ont été transformés en espaces plus verts, favorisant la plantation de nombreuses essences d'arbres. Satisfaite des résultats obtenus, Eldorado Gold Québec prolonge l'entente pour une période de cinq ans et y consacre un investissement de 150 000 \$. Cette contribution servira à poursuivre le verdissement des milieux scolaires dans la Vallée-de-l'Or.

« Ce projet est une véritable transformation pour notre école. En plus d'offrir aux élèves un espace d'apprentissage et de jeu stimulant, il permet à toute la communauté de profiter d'un environnement plus accueillant et mieux adapté à ses besoins », a réagi le directeur de l'école Sainte-Marie, Steve McCann.

Ce projet illustre la volonté du Centre de services scolaire de l'Or-et-des-Bois et de ses partenaires de créer des environnements d'apprentissage sains, sécuritaires et stimulants, propices à la réussite, au bien-être et au sentiment d'appartenance des élèves.

Le Centre de services scolaire dessert plus de 7 300 élèves, jeunes et adultes confondus, sur l'ensemble de son territoire. Il réunit plus de 1 200 employés répartis dans 23 établissements : 15 écoles primaires, quatre écoles secondaires, un centre de formation professionnelle et un centre d'éducation des adultes offrant ses services dans trois pavillons.

## Souper conférence *Qu'est-ce qui vaut la peine ?* par Jasmin Hains

À travers ce témoignage inspirant et touchant, les endeuillés par suicide sauront se reconnaître car son histoire est pertinente pour toute personne endeuillée. L'objectif global est de porter un message réaliste, mais aussi positif et porteur d'espoir malgré les obstacles qui paraissent insurmontables.

**Lieu :** au Motel L'Escale,  
1100, rue de l'Escale  
Val-d'Or  
Salle « Jean-Paul Bérubé »

**Quand :**  
Mercredi 19 novembre 2025  
Accueil à partir de 17h  
Souper et début de la  
conférence : 18 h

Gratuit et réservé aux  
personnes endeuillées par le suicide  
Inscrivez-vous maintenant au  
819-825-7159



## LE CITOYEN

DE LA VALLÉE-DE-L'OR DE L'HARRICANA

1560, 3<sup>e</sup> Avenue, Val-d'Or, Qc J9P 1V6  
819.825.1340 [www.journallecitoyen.com](http://www.journallecitoyen.com)

### UN TRAVAIL D'ÉQUIPE

Karen Lachapelle  
Amy Lachapelle  
Davide Buscemi  
Micael Caron  
Ricardo Junior Emmanuel  
Mylène Falardeau  
Daisy-Anne Gagné  
Aline Gélinas  
Claudie Hamelin  
François Hénault  
Jessica Lacroix  
Christine Morasse  
Audrey Pelchat

Ensemble en  
Abitibi-Témiscamingue!

Publié par Le Reflet témiscamien inc.  
Impression : Transcontinental inc  
Distribution : Messagerie Dynamiques  
Plus de 90 points de dépôt

# Le Carrefour Jeunesse-Emploi : une vitrine sur l'avenir des jeunes

Mylène Falardeau

Du 27 au 31 octobre, le Québec célébrait pour la première fois la Semaine nationale des Carrefours jeunesse-emploi (CJE). Sous le thème *Leur avenir, notre force. Leur voix, notre mission.*, cette initiative du Réseau des carrefours jeunesse-emploi du Québec vise à faire connaître l'apport essentiel des 111 CJE du Québec. Présents dans toutes les régions, ces organismes accompagnent chaque année des milliers de jeunes âgés de 15 à 35 ans dans leur cheminement personnel, scolaire, professionnel et citoyen.

Au Témiscamingue, le Carrefour Jeunesse-Emploi profite de cette semaine pour rappeler la richesse et la diversité de ses services. « C'est une première, souligne Héléne Nickner, directrice générale. Le principal but cette année, c'est de faire connaître les carrefours, parce qu'ils sont encore méconnus. On essaie beaucoup de faire rayonner nos services, mais il n'y a rien comme une campagne nationale pour mettre en valeur l'ensemble du réseau. »

Même si l'organisation n'a pas planifié d'activités spécifiques pour cette première édition, elle demeure pleinement engagée dans le mouvement provincial. « On participe à la diffusion des outils de visibilité produits par le réseau, comme les capsules promotionnelles. C'est une belle façon de rappeler ce que sont réellement les CJE et de mieux faire comprendre leur rôle », explique Annie Bellehumeur, directrice adjointe.

Cette première Semaine nationale s'inscrit aussi dans une longue histoire régionale. Les Carrefours jeunesse-emploi sont présents en Abitibi-Témiscamingue depuis plus de 30 ans, et leur rôle n'a cessé d'évoluer au fil des générations. « Les jeunes ont changé, et c'est souvent ce qui amène les changements dans nos interventions, remarque Annie Bellehumeur, directrice adjointe au CJET. Nos rôles ont suivi cette évolution. Le monde du travail, la réalité sociale, les défis personnels, tout s'est transformé. »

Si la population associe souvent les CJE à la recherche d'emploi, les services offerts vont bien au-delà. « C'est sûr que la porte d'entrée, c'est l'employabilité, mais une fois qu'ils sont chez nous, les jeunes découvrent une foule d'autres accompagnements. On parle de plus d'une vingtaine de services différents, précise Annie Bellehumeur.

On touche au développement de projets, à la participation citoyenne, à l'autonomie personnelle et sociale, à la santé mentale, à la créativité... Ce sont des aspects moins visibles, mais tout aussi essentiels. »

L'équipe insiste d'ailleurs sur le fait qu'il n'y a pas un seul jeune qui n'a pas sa place au Carrefour. « C'est une phrase qu'on aime répéter, dit Héléne Nickner. Peu importe son parcours, ses forces ou ses difficultés, chaque jeune peut trouver chez nous un espace pour avancer. »

Certaines initiatives témoignent concrètement de cet impact. Héléne Nickner mentionne notamment le projet de jardin communautaire, mené l'été dernier en collaboration avec des travailleurs de milieu et des personnes en situation d'itinérance. « Ce projet-là, c'est un bel exemple de ce qu'on fait au quotidien. Oui, il y a eu le jardin, mais il y a aussi tout l'accompagnement qui se fait derrière. On parle de personnes qui sont sorties de la rue, qui ont retrouvé un sens à leur quotidien. Ça, c'est tangible et ça démontre la portée humaine de notre travail. »

Ces réussites locales font écho aux constats mis de l'avant à l'échelle provinciale. Le communiqué du Réseau des CJE dévoile les résultats de la vaste consultation #MaVoixCompte menée auprès de 5 400 jeunes au Québec. Dans la MRC d'Abitibi, 82 % d'entre eux jugent difficile de trouver un logement abordable et de qualité, tandis qu'un jeune sur trois évalue son bien-être mental comme « mauvais » ou « très mauvais » au cours du dernier mois. Ces statistiques, loin d'être abstraites, traduisent des réalités que les CJE côtoient au quotidien.

« Ces chiffres ne sont pas que des données : ce sont des jeunes d'ici, avec leurs rêves, leurs défis et tout leur potentiel », souligne André Tessier, directeur général du Mouvement de la relève d'Amos-région. Pour lui, les CJE incarnent une réponse humaine et efficace à des enjeux complexes. « Derrière chaque statistique, il y a une histoire qui mérite d'être entendue. Nous avons le devoir de simplifier et de moderniser nos politiques publiques. Les CJE sont là pour transformer les obstacles en tremplins et les doutes en projets. »

Une analyse de la firme KPMG citée par le RCJEQ appuie cette vision. Elle démontre que l'accompagnement



Héléne Nickner et Annie Bellehumeur

d'un jeune par un CJE vers un emploi stable génère des retombées économiques considérables : jusqu'à 86 000 \$ de revenus supplémentaires pour le jeune sur cinq ans et plus de 49 000 \$ pour les finances publiques. De plus, l'obtention d'un diplôme d'études secondaires grâce à un CJE peut se traduire par une augmentation de 266 000 \$ de revenus sur une carrière et 155 000 \$ en recettes fiscales additionnelles pour l'État.

Durant la Semaine nationale, le réseau met de l'avant une multitude d'activités : portes ouvertes, témoignages de jeunes, présentations des résultats de #MaVoixCompte et projets communautaires. À travers tout cela, un message clair se dégage : un CJE seul fait déjà une différence, mais ensemble, les 111 carrefours forment une force incontournable au service du Québec tout entier.

Partout en Abitibi-Témiscamingue, les Carrefours jeunesse-emploi partagent cette même mission : soutenir les jeunes dans toutes les dimensions de leur vie, qu'il s'agisse d'emploi, de formation, de projets personnels ou d'engagement citoyen, que ce soit à Amos, La Sarre, Rouyn-Noranda, Val-d'Or ou au Témiscamingue.

## Souldia en spectacle-bénéfice pour le Festival La FÉE à Amos

**Le rappeur québécois Souldia se produira le 30 janvier au Théâtre des Eskers d'Amos dans le cadre d'un spectacle-bénéfice au profit du Festival La FÉE. L'événement, organisé par le Collectif des Fées en feu, s'inscrit dans la tournée *Nouvelle vie de l'artiste*, reconnue pour son énergie brute et son authenticité.**

Davide Buscemi | dbuscemi@journallecitoyen.com

Le président du comité organisateur, Mathieu Proulx, voit dans cette collaboration une façon de soutenir la mission culturelle locale. « Accueillir un artiste de la trempe de Souldia pour soutenir notre festival, c'est une immense fierté. Cet événement illustre parfaitement notre mission : faire briller la culture sous toutes ses formes, dans un esprit d'audace et de solidarité », a-t-il souligné.

### Un appui au développement culturel local

Le spectacle contribuera directement au financement du Festival La FÉE, un rendez-vous désormais bien ancré dans la vie culturelle amossoise. Pour l'organisation, les

prestations rap ont toujours suscité l'intérêt du public, notamment grâce à la présence de Souldia, qui a déjà offert deux concerts dans le cadre du festival, dont un à guichet fermé.

### Un pilier du rap québécois

Originaire de Québec, Souldia s'est imposé comme une figure majeure de la scène hip-hop francophone depuis la parution de son premier album *Art Kontrol* en 2009. Sa plume incisive et son univers sans compromis lui ont valu une reconnaissance durable, alimentée par des albums marquants comme *Les origines du mal*, *Amsterdam* (avec Rymz), *Survivant*, *Dixque d'art — sacré* Album rap de l'année à l'ADISQ en 2022 —, *Portrait Robot* (avec Lost) et *Nouvelle vie*, paru en 2024.

Fort de plus de 280 millions d'écoutes et 224 millions de vues sur YouTube, Souldia poursuit sa trajectoire avec la même intensité. Considéré comme un « mouton noir » du rap québécois, il a transformé sa marginalité en force, ralliant un public fidèle depuis plus de vingt ans.

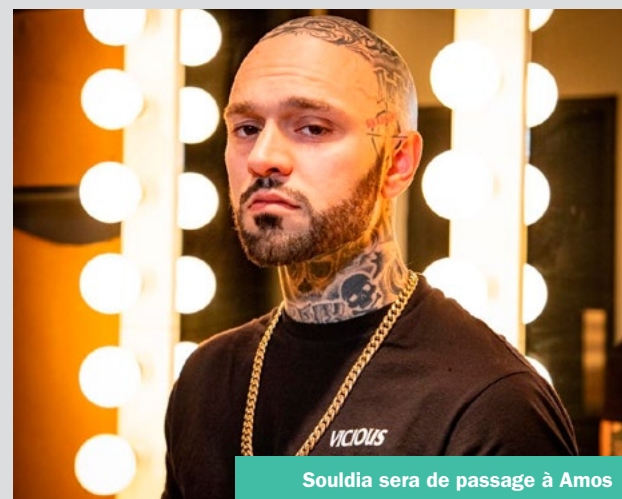

Souldia sera de passage à Amos

Le spectacle aura lieu le 30 janvier 2026, à 20 h, au Théâtre des Eskers d'Amos. Les billets sont disponibles sur la plateforme lepointdevente.com.

# ON RECRUTE!

Tu n'as pas d'expérience en santé sécurité, nous offrons la formation!



**LUNDI AU VENDREDI 8H-17H**  
1265 7e Rue, Val-d'Or

**Conseiller(ère) aux ventes**



✓ **Accueillir, guider et conseiller les clients**

Envoie ton CV au [Ressources.humaines@spi.com](mailto:Ressources.humaines@spi.com)



## Babillard communautaire

**AUXILIAIRES BÉNÉVOLES DU CH & CS DE VAL-D'OR**  
Soirée de tire Ste-Catherine pour permettre de faire plusieurs dons au Centre hospitalier et au Foyer de Val-d'Or, à la cafétéria de l'hôpital de Val-d'Or, les mercredis de 17h30 à 20h30, jusqu'au 19 novembre. Stationnement gratuit pour les bénévoles. Apportez vos ciseaux si vous préférez. La tire sera vendue les jeudis, à l'entrée de l'hôpital au coût de 5\$/sac.

**EXPO CADEAU DES ARTISANS DE VAL-D'OR**  
Plus de 70 exposants vous attendent pour l'Expo Cadeau des artisans de Val-d'Or le samedi 15 novembre de 9h à 17h et le dimanche 16 novembre de 9h à 15h, à la polyvalente Le Carrefour de Val-d'Or. Maquillage, visite du père Noël, surprises sur place. Bienvenue à tous!

**PARKINSON AMOS-RÉGION**  
Le groupe d'entraide et de soutien Parkinson d'Amos-région s'adresse aux personnes atteintes de la maladie de Parkinson et leur proche aidant vivant dans la MRC d'Abitibi. Les buts du groupe sont de favoriser les échanges, briser l'isolement et répondre aux questions. Les principales activités sont : cafés-rencontres, exercices physiques et activités sociales. Pour plus d'information, communiquez avec Mme Micheline Roulier au 819 732-5787.

**LE CITOYEN**  
DE LA VALLÉE-DE-L'OR | DE L'HARRICANA

**LE CITOYEN**  
ROUYN-NORANDA | ABITIBI-OUEST

### OFFRE D'EMPLOI | JOURNALISTE

La nouvelle administration du journal Le Citoyen est à la recherche de mordus de journalisme qui souhaitent écrire sur des sujets qui les touchent et les concernent, en misant sur la force d'une équipe implantée ici, en région.

#### TÂCHES :

- Chercher des nouvelles potentielles et proposer des sujets.
- Couvrir l'actualité régionale sous toutes ses formes : Nouvelles, enjeux, initiatives locales, enquêtes, analyses, etc.
- Assister aux conférences de presse et événements sur le territoire ainsi que réaliser des entrevues pour la rédaction d'articles.
- Rédiger des articles dans les délais prescrits.
- Prendre des photos sur les lieux de l'événement.
- Mettre à jour l'information sur le site Internet et alimenter les réseaux sociaux.

#### QUALIFICATIONS ET APTITUDES :

- Intérêt et aptitudes pour la rédaction de textes.
- Grand sens de l'autonomie et disponibilité.
- Capacité à gérer les réseaux sociaux.
- Bonne capacité à s'organiser et à travailler sous pression.
- Excellente maîtrise du français parlé et écrit.
- Aimer le travail d'équipe.
- Agir avec rigueur et intégrité
- Détenir un permis de conduire valide et avoir accès à un véhicule.
- Formation en journalisme ou en communication est un atout.

Poste temps plein en présentiel 35h / semaine

Date d'entrée en fonction : dès que possible

Lieu de travail : Val-d'Or

Faites parvenir votre CV à [dg@journallereffet.com](mailto:dg@journallereffet.com)

**JOINS-TOI À UNE ÉQUIPE DYNAMIQUE!**



**OFFRES D'EMPLOI**

## JOIGNEZ notre FAMILLE

### MINE GOLDEX

- Agent administratif formation et ressources humaines

### MINE CANADIAN MALARTIC

- Technicien géologie, contrôle des teneurs
- Ingénieur mécanique

### COMPLEXE MINIER LARONDE

- Technicien de laboratoire
- Gestionnaire de projets, construction et infrastructures minier de surface

### NUNAVUT

- Spécialiste en acquisition de talents

Apprenez-en plus et faites-nous parvenir votre CV à

**[agnicoeagle.com](http://agnicoeagle.com)**

Le masculin comprend le féminin. Mines Agnico Eagle souscrit au programme d'équité en matière d'emploi.

Être unis.  
Être fiers. Être  
**Agnico Eagle**

# NIN : une invitation à découvrir et à célébrer la culture anicinabe

Le Musée de la civilisation de Québec présente, depuis le 21 octobre, *NIN*, une exposition immersive conçue et réalisée par l'organisme culturel MINWASHIN dans le cadre de la Décennie internationale des langues autochtones (2022-2032). Prenant la forme d'une forêt symbolique formée de noms, de valeurs et de récits, cette création invite les visiteurs à plonger dans l'univers anicinabe. L'exposition sera ouverte au public jusqu'au 4 janvier 2027.

Davide Buscemi | [dbuscemi@journallecitoyen.com](mailto:dbuscemi@journallecitoyen.com)

## Rencontre entre langue, art et mémoire

Présentée pour la première fois dans sa version muséale, *NIN* a déjà voyagé jusqu'au siège de l'UNESCO à Paris et dans plusieurs communautés du grand territoire Anicinabe Aki, à cheval entre le Québec et l'Ontario. Elle célèbre la beauté et la force de la langue anicinabe — l'anicinabemowin — par un parcours sensible alliant récits, œuvres d'art et expériences interactives.

Le mot *NIN*, qui signifie « Je suis », incarne l'inclusivité et la reconnexion avec soi-même et le territoire.

L'exposition se déploie en cinq zones thématiques : introduction à l'univers anicinabe à travers une forêt symbolique, transmission orale et lien avec le territoire et les non-humains, cycles de la vie et revitalisation de la langue, espace de connexion communautaire et, enfin, célébration de la résilience et de l'autodétermination des peuples autochtones.

## Un chant à la langue et à la terre

Souhaitant interpellier et sensibiliser le public à la culture anicinabe et à la revitalisation de cette langue, *NIN* met en avant la force poétique et la portée universelle de l'anicinabemowin. Elle invite chacun à découvrir la richesse d'une culture millénaire par l'art et la parole, dans une approche intime, puissante et humaine. Placée au cœur du parcours, une œuvre poétique exprime la dimension spirituelle de l'exposition :

*Je dis NIN comme mes ancêtres me l'ont appris.  
Ma langue, c'est le flot de la rivière qui porte mon canot.  
Je dis NIN pour chaque enfant de demain.  
Ma langue, c'est la mélodie de la terre qui m'a donné la vie.  
Je dis NIN avec les enfants d'aujourd'hui.  
Notre langue est un chant infini.*

## Des œuvres autochtones au cœur du parcours

Plusieurs artistes autochtones y explorent les thèmes de l'identité et de la mémoire : Eruoma Awashish, Karl



De gauche à droite : la directrice générale du Musée de la civilisation, Julie Lemieux ; Minwashin : le président Ejinagosi Kistabich, la directrice Caroline Lemire et le vice-président Roger Wylde

Chevrier, Dominic Lafontaine, Caroline Monnet, Francine Chevrier, Craig Commanda, Rosalie Mowatt, Mary-Jane Brazeau, Barbara Wabanonik, Fabienne Théoret-Jerome, Tom Bulowski, Elizabeth Mianscum, Pascale-Josée Binette, Alice Dérose, Oscar Kistabich, Kevin Papatier et Virginia Dumont.

Leur participation illustre la vitalité d'une création contemporaine enracinée dans les traditions, où l'art devient un véhicule de transmission et de reconnexion.

## Une collaboration fondée sur le respect et la confiance

« Depuis sa création, le Musée de la civilisation chemine et va à la rencontre des Premiers Peuples, accordant un grand respect à leurs voix et leurs paroles. Le Musée nourrit aussi une profonde volonté de favoriser la rencontre des différents publics avec ses contenus incontournables, toujours d'une grande richesse et beauté », a déclaré la directrice générale du Musée de la civilisation, Julie Lemieux.

« Aux expositions permanentes *C'est notre histoire*, conçues avec La Boîte Rouge VIF, et *Le Québec, autrement dit*, pour lesquelles la participation des communautés

autochtones a été très importante, s'ajoute maintenant la magnifique exposition *NIN*, conçue et réalisée par MINWASHIN, que je remercie pour sa confiance », a-t-elle poursuivi.

Le président de MINWASHIN, Richard Ejinagosi Kistabich, a pour sa part souligné la portée culturelle et identitaire du projet : « Notre langue est le cœur et l'âme de notre culture, car elle permet de communiquer entre nous, de perpétuer nos concepts, notre vision du monde, de façon holistique, tout en respectant l'unicité et les caractéristiques propres à nos communautés respectives. La langue nous unit et nous rassemble. »

## Une vitrine pour la culture anicinabe

Au cœur de l'Anicinabe Aki, MINWASHIN agit depuis plusieurs années à la valorisation, la revitalisation et le rayonnement de la langue, des arts et de la culture anicinabe. L'organisme favorise la création et la réappropriation culturelle et linguistique, contribuant ainsi à maintenir vivant le lien entre les peuples et leur territoire.

L'exposition *NIN* est présentée au Musée de la civilisation, à Québec, du 22 octobre 2025 au 4 janvier 2027.

boutique  
**sens** AT

## Calendrier de l'Avent 2025

En prévente à partir de maintenant!  
En quantité limitée!

[www.sensat.ca](http://www.sensat.ca)  
819 622-1313

**120\$**  
+ taxes

# Les Foreurs : deux victoires ce weekend

Journaliste | [journaliste@journallecitoyen.com](mailto:journaliste@journallecitoyen.com)

Au lendemain de l'Halloween, le Centre Agnico Eagle a vibré au rythme d'un match électrisant alors que les Foreurs recevaient les Mooseheads d'Halifax. Devant la foule valdorienne, Émile Beauoyer obtenait le départ, opposé à Owen Bresson.

Ce sont les Foreurs qui ont frappé les premiers. En moins de 30 secondes, la patinoire s'est enflammée : Josh Demers, Maxime Coursol et Philippe Veilleux ont touché la cible coup sur coup, creusant un écart de 3 à 0 à la mi-période passée. Pour Demers, il s'agissait d'un tout premier but en carrière dans la LHJMQ, une séquence marquante pour le jeune attaquant. Halifax a toutefois repris du rythme en fin d'engagement, réduisant la marque avec moins d'une minute à faire. Après vingt minutes, les Foreurs conservaient les devants 3 à 1, avec un léger avantage de 9 à 8 au chapitre des tirs.

Val-d'Or a poursuivi sur sa lancée en deuxième période, multipliant les occasions sans réussir à accentuer son avance. À l'autre bout, Shawn Carrier a ramené les Mooseheads à un but, profitant d'un rebond avec un peu plus de douze minutes à jouer. Le Vert et Or a finalement été récompensé lorsque Veilleux a saisi une rondelle libre dans l'enclave pour inscrire son deuxième du match. Après deux périodes, les Foreurs menaient 4 à 2 et les tirs étaient pratiquement égaux, 21 à 20.

Halifax a amorcé la troisième période avec urgence, bombardant Beauoyer. Oleg Kulebiakin a réduit l'écart à un seul but avant que Carlos Händel ne crée l'égalité avec sept minutes à faire. Le suspense s'est installé, mais les Foreurs n'avaient pas dit leur dernier mot. Avec deux minutes au cadran, Samuel Fiala a fait bondir les partisans en redonnant l'avance aux siens d'un tir précis. Puis, Veilleux a complété son tour du chapeau dans un filet désert, confirmant une victoire de 6 à 4 pour



Photo courtoisie

Val-d'Or, malgré 38 tirs dirigés par Halifax contre 25 pour les Foreurs. Cette soirée victorieuse a également marqué une étape importante pour l'entraîneur-chef Maxime Desruisseaux, qui a signé sa 100<sup>e</sup> victoire en carrière en saison régulière derrière le banc des Foreurs.

Dès le lendemain, la troupe valdorienne n'a pas ralenti la cadence. Face aux Islanders de Charlottetown, la meilleure formation du circuit en ce début de saison, les Foreurs ont offert une solide performance et disciplinée pour l'emporter 3 à 2. Vincent Moreau, devant le filet, a enregistré sa première victoire dans la LHJMQ.

## Un retour à la maison payant pour les Forestiers

Journaliste | [journaliste@journallecitoyen.com](mailto:journaliste@journallecitoyen.com)

Les Forestiers d'Amos ont offert tout un spectacle devant leurs partisans à leur retour à domicile. Le 31 octobre, ils ont signé une victoire de 6 à 5 contre les Grenadiers de Châteauguay. Colin Boulianne, Louis-Gabriel Dorval et Nathan Gilbert ont contribué à l'offensive, tandis que Keeshawn Camirand s'est illustré avec un tour du chapeau. Devant le filet, Jacob Sass a tenu bon malgré 38 tirs contre lui, alors qu'Amos en a décoché 27.

Le lendemain, la foule a de nouveau été servie, cette fois avec un triomphe de 8 à 7 en prolongation. Cédrik Laberge a complété son tour du chapeau avec le but gagnant, pendant que Colin Boulianne en a marqué trois autres. Keeshawn Camirand et Aslan Tremblay ont aussi fait vibrer les cordages. Jacob Laroche a défendu la cage dans ce match serré, marqué par un total de 37 tirs, dont 36 pour Amos.

Un moment inattendu est venu marquer cette rencontre du 1<sup>er</sup> novembre. À la suite de la blessure du gardien partant des Grenadiers la veille, les Forestiers ont prêté main-forte à leurs adversaires en trouvant un gardien régional. C'est Antoine Petit, frère du Forestier Thomas Petit, qui a enfilé l'équipement pour Châteauguay. Une démonstration d'une belle attitude sportive et de solidarité.



Photo courtoisie

**VOUS AVEZ DES NOUVELLES SPORTIVES?**

CONTACTEZ-NOUS! [JOURNALISTE@JOURNALLECITOYEN.COM](mailto:JOURNALISTE@JOURNALLECITOYEN.COM)

**LE CITOYEN**  
ROUYN-NORANDA | ABITIBI-OUEST



SOLDE D'AVANT LE

# VENDREDI FOU

SEMAINE 1

CES PRIX NE BAISSERONT PAS POUR LE RESTE DE L'ANNÉE\*

**SUPER OFFRE HOT DEAL**  
RABAIS/SAVE  
**50\$**



**ROCK**  
10 Pces  
10-pc

**MAINTENANT NOW**  
**98<sup>99</sup>**  
BATTERIE DE CUISINE ANTIADHÉSIVE FORGÉE ESSENTIALS HERITAGE THE ROCK, CUIVREE, 10PCES. / HERITAGE THE ROCK 10PC COPPER ESSENTIALS FORGED NONS-TICK COOKSET. 142-5500-2. Cour. / Reg 149,99

**SUPER OFFRE HOT DEAL**  
RABAIS/SAVE  
**100\$**



**NOMA**  
ADVANCED  
7 pi  
7'  
900 rameaux / 900 Branch Tips

**MAINTENANT NOW**  
**99<sup>98</sup>**  
ARBRE BRUNSWICK NOMA. Lumières à DEL, blanc chaud. / NOMA BRUNSWICK TREE. Warm white LED lights. 151-8405-0. Cour. / Reg 199,99

RABAIS/SAVE  
**145\$**



**MASTERCRAFT**  
21 pi  
21'

**MAINTENANT NOW**  
**210<sup>99</sup>**  
ÉCHELLE MULTI-USAGE MASTERCRAFT, 21 PI. Capacité de 250 lb. Classe CSA L. / MASTERCRAFT 21' MULTITASK LADDER. 250 lb capacity. CSA Grade L. 61-3015-2. Cour. / Reg 359,99

**SUPER OFFRE HOT DEAL**  
RABAIS/SAVE  
**90\$**



**MAINTENANT NOW**  
**99<sup>99</sup>**  
CAFETIÈRE UNE TASSE À LA FOIS. SUPREME KEURIG. 4 formats de tasse. / KEURIG SUPREME SINGLE-SERVE COFFEEMAKER. 4 cup sizes. 43-2398-0. Cour. / Reg 189,99

**SUPER OFFRE HOT DEAL**  
RABAIS/SAVE  
**45%**



**NOMA**  
Garantie 5 ans  
5-Year Warranty  
**MAINTENANT NOW**  
**21<sup>98</sup>**  
JEU DE 100 LUMIÈRES D'EXTÉRIEUR À DEL C6 WINTERGUARD NOMA, MULTICOLORE. / OUTDOOR 100 C6 LED WINTERGUARD, MULTI COLOUR. 251-1131X. Cour. / Reg 39,99

**SUPER OFFRE HOT DEAL**  
RABAIS/SAVE  
**100\$**

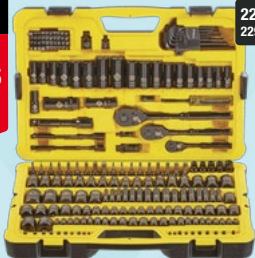

**STANLEY**  
229 Pces  
229-pc

**MAINTENANT NOW**  
**149<sup>99</sup>**  
ENS. DE DOUILLES EN CHROME NOIR STANLEY, 229 PCES. Prises 1/4", 3/8" and 1/2". / STANLEY 229PC BLACK CHROME SOCKET SET. 1/4", 3/8", 1/2" drive sizes. 58-9285-2. Cour. / Reg 249,99

ACHAT SPÉCIAL SPECIAL BUY  
**49<sup>99</sup>**



**HERITAGE**  
2 Pces  
2-pc  
**MAINTENANT NOW**  
**99<sup>98</sup>**  
POÊLE FORGÉE ANTIADHÉSIVE HERITAGE THE ROCK, 2 PCES. 26cm et 30cm. / HERITAGE THE ROCK 2 PC FORGED NONSTICK FRYPAN. 26cm and 30cm. 299-2758-6. Jusqu'à épuisement des stocks. / While quantities last.

RABAIS/SAVE  
**150\$**



**MAINTENANT NOW**  
**199<sup>99</sup>**  
ASPIRATEUR-BALAI SANS FIL POWERLIFTER BISSELL. / BISSELL POWERLIFTER CORDLESS STICK VAC. 43-7288-2. Cour. / Reg 349,99

ACHAT SPÉCIAL SPECIAL BUY  
**165<sup>74</sup>\$**

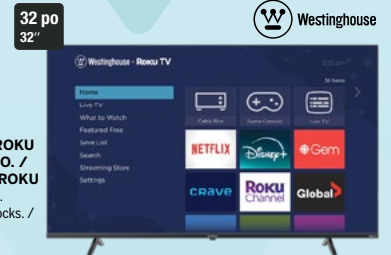

**MAINTENANT NOW**  
**165<sup>74</sup>\$**  
TÉLÉ INTELLIGENTE ROKU WESTINGHOUSE, 32PO. / WESTINGHOUSE 32" ROKU SMART TV. 499-2805-8. Jusqu'à épuisement des stocks. / While quantities last.

ACHAT SPÉCIAL SPECIAL BUY  
**89<sup>99</sup>**



**Cuisinart**

**SORBETIÈRE FASTFREEZE<sup>MC</sup> CUISINART.** Créez de la crème glacée, des sorbets, des laits frappés, des barbotines et bien plus encore en moins de 5 minutes. / CUISINART FASTFREEZE<sup>TM</sup> ICE CREAM MAKER. Create ice cream, sorbet, milkshakes, slushies and more in under 5 minutes. 499-3350-2. Jusqu'à épuisement des stocks. / While quantities last.

RABAIS/SAVE  
**30\$**

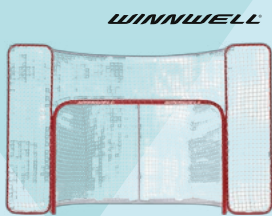

**MAINTENANT NOW**  
**165<sup>99</sup>**  
BUT DE HOCKEY AVEC FILET ARRIÈRE WINNWELL, 72PO. / WINNWELL 72" STREET HOCKEY NET WITH BACKSTOP. 83-5341-0. Cour. / Reg 199,99

ACHAT SPÉCIAL SPECIAL BUY  
**79<sup>99</sup>**



**MOTOMASTER**  
**CRIC ROULANT MOTOMASTER, 3TONNES. / MOTOMASTER TROLLEY JACK, 3TON.** 399-9337-8. Jusqu'à épuisement des stocks. / While quantities last.

RABAIS/SAVE  
**100\$**

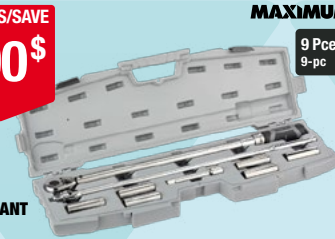

**MAINTENANT NOW**  
**99<sup>99</sup>**  
TROUSSE POUR CHANGEMENT DE PNEUS À PRISE DE 1/2 PO MAXIMUM, 9 PIÈCES. Tout ce qu'il faut pour changer rapidement les pneus à la maison ou sur la route. / MAXIMUM 9PC 1/2" DRIVE TIRE CHANGE KIT. Everything needed for quick tire changes at home or on the road. 58-6201-0. Cour. / Reg 199,99

**MAXIMUM**  
9 Pces  
9-pc

RABAIS/SAVE  
**100\$**



**MAINTENANT NOW**  
**119<sup>99</sup>**  
ENS. DE VALISES RIGIDES PIVOTANTES OUTBOUND, 3 PCES. Comprend 1 valise de cabine, 1 valise moyenne et 1 grande. / OUTBOUND 3PC HARDSIDE SPINNER LUGGAGE SET. Includes large, medium and carry-on suitcases. 76-0860-2. Cour. / Reg 219,99

**OUTBOUND**  
3 Pces  
3-pc

281, Route 111 Ouest  
Amos  
819 732-3257

91, 2<sup>e</sup> Rue Est  
La Sarre  
819 333-2381

1806, 3<sup>e</sup> Avenue  
Val-d'Or  
819 825-9999

245, boul. Rideau  
Rouyn-Noranda  
819 762-4375



Crédit offert\*\* Credit Offered\*\*

\*\*Des conditions s'appliquent.  
\*\*Conditions apply.

Accessoires/contenu non compris avec les articles annoncés sur cette page. Les applications et les chaînes peuvent varier selon la région. Toutes les marques de commerce, marques de service, désignations commerciales, noms de produits et logos figurant sur cette page appartiennent à leur propriétaire respectif. Toujours utiliser un cric avec une paire de chandelles. \*Les prix des aubaines d'avant le Vendredi fou reposent sur les prix promotionnels tels qu'ils sont annoncés conformément aux dates de vente de cette circulaire. Le reste de l'année s'entend par la période commençant le jeudi 13 novembre et se terminant le 31 décembre 2025. Uniquement sur les offres signalées comme « Aubaines d'avant le Vendredi fou ». Les promotions localisées sont exclues. \*\*Prix comprenant les écofrais. Les écofrais peuvent varier selon la province. / Accessories/contents not included with products sold on this page. Applications or channels may vary by region. All trademarks, service marks, trade names, product names and logos appearing on this page are the property of their respective owners. Always use jack with axle stands, and stands in pairs. \*Black Friday Early Deal pricing is based on the promotional prices as advertised in accordance with this flyer's sale dates. Rest of the year period is defined as Thursday, November 13 - December 31, 2025. Only on offers shown as "Black Friday Early Deals". Excludes localized promotions. \*Price includes eco fee. Eco fees may vary by province.

# LES PLUS GROS RABAIS DE L'ANNÉE

**VENDREDI FOU**

**50%**  
DE RABAIS  
SUR TOUTE LA COLLECTION



**COLLECTION JANLIE**

Configuration présentée

~~2174<sup>99</sup>~~  
**1087<sup>99</sup>**

### TRIO GE PROFILE

<del>2899<sup>99</sup></del> <b>1999<sup>99</sup></b>	<del>3999<sup>99</sup></del> <b>2199<sup>99</sup></b>	<del>1499<sup>99</sup></del> <b>799<sup>99</sup></b>
020443 - PNE25NMLKES FRIGO 24,5 P1 <sup>3</sup>	020607 - PCS940EMES CUISINIÈRE	032345 - PBT865SMPES LAVE-VAISSELLE

TRIO  
**3400\$**  
DE RABAIS

**LA VENTE  
D'OUVERTURE  
SE POURSUIT**

**VAL-D'OR**

1500, chemin Sullivan  
**LES GALERIES VAL-D'OR**  
(DANS L'ANCIEN MAXI)

\*Valide du 3 au 9 novembre 2025, à la boutique de Val-d'Or. Détails en magasin.