

Mars 2010

Volume 3 | Numéro 2

L'ARDOISE

LE BULLETIN D'INFORMATION DE LA COMMISSION SCOLAIRE DU PAYS-DES-BLEUETS

En janvier dernier, une activité a été organisée pour certains de nos collègues et anciens collègues. Leur loyauté et leur professionnalisme ont été soulignés, dans le cadre de l'activité de reconnaissance des 25 ans de service et des nouveaux retraités.

Un vibrant hommage leur a été rendu. Voici ce que notre président, Rémi Rousseau et notre directeur général, Serge Bergeron leur ont témoigné:

25 ans de service

« Vous êtes parmi les piliers de l'organisation sur lesquels les plus jeunes peuvent compter pour poursuivre le travail auprès des élèves, jeunes et adultes, de nos établissements. Merci pour votre dévouement et votre loyauté. Votre travail a été et continue d'être apprécié à sa juste valeur. »

Retraités

« Pour vous, chers retraités, qui avez consacré toutes ces années au développement des filles et des garçons qui vous étaient confiés, qui avez été des modèles à suivre, des exemples de détermination et de réussite, voici venu le temps de réaliser de vieux rêves et de goûter pleinement aux douceurs d'une existence désormais libérée d'une grande partie de ses contraintes. »

DANS CE NUMÉRO :	
COUP DE COEUR	2
ILS SE DÉMARQUENT	3
VOTRE GÉNÉROSITÉ	4
DES NOUVELLES DU CONSEIL	5
DU TALENT À REVENDRE	6
LES VISAGES DE LA CULTURE	6
ÇA S'EST PASSÉ ICI...	7
EN DIRECT DE VOS CFP	10
PLACE À LA RELÈVE	12
LES SUBTILITÉS DE LA LANGUE FRANÇAISE	13
LA PERSÉVÉRANCE	14
VOUS CONNAISSEZ-VOUS?	16

Nos 25 ans



Sur la photo, nous apercevons: Gisèle Boucher, Gabrielle Charbonneau, Judith Fortin, Linda Chabot et Mario Lavoie.

Étaient absents : Carole Couture, Chantal Maillhot et Alain Lalancette.

Nos nouveaux retraités



Rangée 1 : Johanne Painchaud, Diane Doucet, Michel Gagnon, Micheline Larouche, Thérèse Maltais, France Simard, Christiane Baril, Hélène Pedneault, Constance Bérubé.

Rangée 2 : Martial Gagnon, Francine Tremblay, Lise Tremblay, Andrée Arcand, Rose-Anna Jomphe, Lisette Tremblay, Jocelyne Gagné, Sandra Cosgrove, Jean Gaudreault, Andrée Chiasson, Michel Dumais, Guy Larouche.

Rangée 3 : Rémi Rousseau, président de la commission scolaire, Guy Godbout, Philian Simard, Christine Guay, Denis Boily, Josette Gagnon, Rina Arsenault, Marcel Boudreau, Serge Bergeron, directeur général de la commission scolaire, Jean-Jacques Hébert, Réal Lavoie, Gilles Laliberté.

Étaient absents : Rachel Bédard, Michèle Bouchard, Jules Fournier, Carole Guérin, Réal Martin, Michel Otis, Odette Roy, Denis Royer, Suzanne Verreault.

« Merci pour votre dévouement et votre loyauté. »

FINALISTE DE L'ENSEIGNANT COUP DE CŒUR VIRGINIE

Sarah LAMONTAGNE



Sarah Lamontagne, enseignante de français de deuxième secondaire à l'École secondaire Des Chutes de Dolbeau-Mistassini, est l'une des dix finalistes du concours «L'Enseignant Coup de cœur Virginie»

L'enseignante qui compte 17 ans d'expérience a eu toute une surprise, il y a quelques semaines, quand une équipe de Radio-Canada a surgi dans sa classe pour lui apprendre la nouvelle. Emue, elle a clairement indiqué qu'il s'agissait d'un bel honneur pour elle. C'est son étudiante Marie-France Larouche qui a déposé, à l'insu de la principale intéressée, la candidature de sa «prof» chouchou. Sa lettre a convaincu le jury du concours provincial de nommer Sarah Lamontagne comme une des enseignantes les plus impliquées au Québec.

Reconnue pour son engagement et sa joie de vivre, Sarah semble inspirer les jeunes et ses collègues par son implication et son dynamisme. Un article dans le journal Le Quotidien révélait qu'on la surnommait le rayon de soleil de l'école. «C'est vrai que je brasse de choses et que je m'implique beaucoup. Notre projet Coup de cœur pour des organismes a permis jusqu'à maintenant de récolter 25 000 \$ que nous avons distribué à huit organisations comme Mira, Enfant soleil, la Maison Colombe-Veilleux et Rêves d'enfants», avait-elle confié au journaliste Louis Potvin.

Marie-France et son enseignante coup de cœur pourraient recevoir une importante bourse. Parmi les finalistes hebdomadaires qui auront été présentés au cours des dix semaines du concours, trois seront proclamés « Enseignants Coup de cœur Virginie » lors du *Gala Virginie*.

L'enseignant Coup de cœur Virginie, c'est plus de 135 000 \$ en bourses :

- Bourse de 5 000 \$ pour chacun des dix (10) finalistes;
- Bourse supplémentaire de 25 000 \$ pour chacun des trois (3) enseignants coup de cœur;
- Bourse de 5 000 \$ pour deux des participants ayant soumis la candidature des dix (10) finalistes.

Aetios Productions, en collaboration avec Radio-Canada, le ministère de l'Éducation, du Loisir et du Sport, la Centrale des syndicats du Québec (CSQ) et la Fédération des syndicats de l'enseignement (FSE), rend hommage aux enseignant(e)s du réseau public des écoles secondaires, des centres de formation professionnelle et de l'éducation des adultes. Grâce à des témoignages, Virginie souligne non seulement leur savoir-faire, mais aussi l'impact positif qu'ils ont sur les jeunes et les efforts qu'ils déploient quotidiennement pour la réussite des élèves.

Tous différents, ces professeurs, ces êtres mystérieux qui nous font rêver poursuivent un seul et même but: voir des étoiles dans les yeux de leurs élèves et les conduire vers la réussite. Voici ce que les grands de ce monde ont déjà dit ou écrit à leur sujet:

« Être enseignant, ce n'est pas un choix de carrière, c'est un choix de vie. »
[François Mitterrand]

« Les meilleurs enseignants sont ceux qui savent se transformer en pont et qui invitent leurs élèves à les franchir. »
[Nikos Kazantzakis]

« L'enseignant est celui qui suscite deux idées là où auparavant il n'y en avait qu'une seule. »
[Elbert Hubbard]

« La valeur d'un professeur se mesure à la personnalité de ses élèves. »
[René Leriche]

« Un professeur influence l'éternité: il ne peut jamais dire où son influence s'arrête. »
[Henry Brooks Adams]



Sarah Lamontagne croquée sur le vif lors du tournage de la vidéo qui la présentait et qui a été diffusée dans l'émission *Virginie* du lundi 22 mars 2010.



L'enseignante de l'École secondaire Des Chutes pose en compagnie de Marie-France, une élève de deuxième secondaire qui a réservé toute une surprise à son « prof » de français.

ILS SE DÉMARQUENT

Danielle SAVARD



Danielle Savard, une enseignante en 1^{re} année à l'école Mgr Bluteau de Saint-Félicien, a lancé, en compagnie de ses sœurs Louise et Francine Savard, un programme éducatif intitulé *À la découverte de soi*.

Le programme éducatif axé sur la découverte de soi, s'adresse aux enfants de 6 à 10 ans. Il comprend une collection de six livres d'histoire appelée *La mystérieuse aventure du monde intérieur*, un guide d'animation et un atlas du monde intérieur et une carte du monde intérieur.

Pascal BRASSARD



Pascal Brassard de la Cité étudiante de Roberval a répondu aux attentes lors des Championnats canadiens de taekwondo qui ont eu lieu, à Halifax, les 16 et 17 janvier 2010. Il a remporté le titre de champion canadien dans la catégorie « moins de 48 kilos ». Cette victoire, lui a permis de représenter le Canada dans sa catégorie aux Championnats du monde de taekwondo qui se sont tenus au Mexique, ce mois-ci.

Chantale POTVIN



Enseignante en français à la Cité étudiante, Chantale Potvin publie son premier livre *Le pensionnaire*. À partir de témoignages réels, elle a façonné un personnage fictif qui, dès son jeune âge, est enlevé de force à sa famille et envoyé dans un pensionnat, là où il sera à la merci des autorités responsables.

Par le passé, elle a collaboré à plusieurs revues et journaux et signé de nombreux articles dans des publications autochtones.

Laura-Élisabeth GOSSELIN



C'est devant le public de la salle de spectacles Desjardins Maria-Chapdelaine de Dolbeau-Mistassini, que la jeune chanteuse de 15 ans a offert son premier spectacle solo.

Les critiques sont unanimes vis-à-vis de cette jeune fille à qui l'on dessine un brillant avenir. En plus de faire salle comble, son public a eu droit à deux rappels.

Jérémy BOUCHARD



Ce brillant élève de l'École secondaire Des Chutes de Dolbeau-Mistassini s'est fait remarquer lors de son passage à l'émission *Le cercle* diffusée sur les ondes de TVA.

Jérémy a été un des candidats sélectionnés pour la semaine « *Le cercle spécial ados* » qui a été diffusé lors de la semaine de relâche.

Diane McNICOLL



Cette élève du Centre d'éducation des adultes L'Envol (Roberval) verra son texte *Le courage d'une championne* publié dans le recueil de nouvelles *Ma plus belle histoire*. Son texte a remporté le prix coup de cœur du concours d'écriture provincial. Nous retrouvons, parmi la cinquantaine de textes publiés, deux textes écrits par des élèves du CÉA Le Parcours (Dolbeau-Mistassini) : *Une vie avec la dyslexie* de Jonathan Fortin et *Surréelles céréales* de Patrick Verville.

GÉNIES EN HERBE



Les équipes de 5^e secondaire de la Polyvalente Jean-Dolbeau inscrites à la ligue régionale de Génies en herbe occupent les deux premières places au classement : le Séminaire de Chicoutimi, le Séminaire de Métabetchouan et l'École secondaire de Kénogami. En tout, la Polyvalente Jean-Dolbeau compte six équipes des douze équipes inscrites à la ligue régionale.

Elle en fait d'ailleurs partie depuis neuf ans.

Amélie DION et Kim PLOURDE



Deux étudiantes de 5^e secondaire de la Cité étudiante de Roberval organisent une activité avec Martin Deschamps. Atteintes de problèmes auditifs et de paralysie cérébrale, elles ont décidé de récolter des fonds pour deux organismes régionaux à but non lucratif. Ainsi, les fonds amassés lors de la conférence-spectacle qui aura lieu, le 16 avril, dès 19 h 30, à la Cité étudiante seront remis à l'AJIS un organisme de sensibilisation, de promotion et de défense des droits des personnes handicapées intellectuelles et/ou physiques et à l'AQÉPA, qui soutient les enfants qui ont des problèmes auditifs.

DES GESTES QUI TÉMOIGNENT DE VOTRE GÉNÉROSITÉ

POLYVALENTE DES QUATRE-VENTS

Une collecte organisée dans les groupes de la Polyvalente des Quatre-Vents de Saint-Félicien et l'organisation d'un petit téléthon sur l'heure du dîner au profit d'Haïti a permis de récolter 1 730 \$ qui ont été remis à la Croix rouge.



Fidèle à la tradition, enseignants et élèves ont pris part à l'annuel Clair de lune dont les fonds sont remis à la cause des enfants malades. Cette année, ce sont 7 740 \$ qui seront envoyés à Opération Enfant Soleil.



À l'occasion de la Journée de la jonquille dont le fruit de la vente des fleurs se fait au profit de la Société canadienne du cancer, plusieurs entreprises ont fait leur part, comme c'est le cas depuis 1957.

La vente de ces fleurs, qui revient une fois l'an, en souvenir de ceux et celles qui ont mené ou qui mènent un combat contre le cancer, a permis de récolter, au sein des membres du personnel du centre administratif de Dolbeau-Mistassini, 183 \$.

**CENTRAIDE**

Grâce à vos dons recueillis soit par l'organisation d'activités de financement ou la retenue à la source, la contribution de la Commission scolaire du Pays-des-Bleuets à l'organisme Centraide du Saguenay-Lac-Saint-Jean s'élève à plus de 3 000 \$. Notre générosité est si grande, que nous sommes la seule commission scolaire de la région à faire partie du groupe de donateurs de 3 000 \$ à 4 999 \$.

Défi tête rasée LEUCAN

Les élèves en coiffure du CFP de Roberval-Saint-Félicien ont pris part à l'événement en passant sous les lames de leur rasoir les têtes des vingt-trois étudiants et neuf membres du personnel du Cégep de Saint-Félicien qui ont relevé le Défi tête rasée de LEUCAN.



DES NOUVELLES DU CONSEIL

LES PRINCIPAUX SUJETS QUI ONT RETENU L'ATTENTION DU CONSEIL LORS DES SÉANCES TENUES EN JANVIER, FÉVRIER ET MARS.

• Engagement

Agente de bureau, classe principale	Jacinthe Rodrigue	CÉA L'Envol
Conseiller d'orientation	Luc Bertrand	Polyvalente de Normandin
Technicienne en administration	Nancy Dumont	Service des finances

• Confirmation de réussite de la période probatoire

Dario Bouchard	Direction d'école École Sainte-Lucie (Albanel) Notre-Dame-de-Lourdes (Girardville)
Nicole Bilodeau	Direction d'école École Jeanne-Mance et Pie XII (Saint-Prime)
Linda Lemieux	Direction d'école Écoles Jolivent (Chambord) L'Arbrisseau (Saint-André) Sainte-Hedwidge (Sainte-Hedwidge)
Carol Martel	Direction de centre Centre de formation professionnelle de Roberval – Saint-Félicien

- ◆ Nomination de M. André Garon à titre de protecteur de l'élève.
- ◆ Projet – Règlement sur la procédure d'examen des plaintes formulées par les élèves ou leurs parents.
- ◆ Projet – Procédure relative à la révision d'une décision concernant un élève.
- ◆ Recommandation de la candidature de M. Rénald Beausnesne pour la médaille de l'Ordre du mérite 2009-2010, décoration administrative.
- ◆ Vente de parties de terrains des écoles Sainte-Marie et Polyvalente de Normandin et la bâtisse « École de Judo » la corporation sans but lucratif « La Maison des Aînés Carré Nérée ».

- ◆ Signature d'une entente entre la C.S. du Pays-des-Bleuets et le Centre de réadaptation en déficience intellectuelle du Saguenay – Lac-Saint-Jean (CRDI) à propos de la prestation conjointe des services aux jeunes de 5 à 18 ans ou de 4 à 21 ans dans le cas des personnes handicapées.
- ◆ Aménagement des locaux pour Les Jardins Maria-Chapdelaine inc. à la Polyvalente de Normandin.
- ◆ Démolition de locaux modulaires (annexes) – École Mgr Bluteau de Saint-Félicien pour des raisons de sécurité dues à l'instabilité du bâtiment, à la présence de moisissures, à la vétusté du bâtiment et à son inutilisation actuelle et future.
- ◆ Versement d'un don au montant de 25 000 \$ à la Fondation Équinoxe Point d'équilibre, montant ayant été généré par l'activité-bénéfice du Tournoi de golf qui a eu lieu le 12 septembre 2009.
- ◆ Dépôt d'un plan d'action prévoyant des modifications qui permettront l'accès aux édifices publics de la CSPB. Le ministère de l'Éducation, du Loisir et du Sport met d'ailleurs à la disposition de la Commission scolaire du Pays-des-Bleuets une enveloppe de 1 809 844,00 \$ pour la réalisation des projets.
- ◆ Réfection des gymnases de la Polyvalente Jean-Dolbeau de Dolbeau-Mistassini.
- ◆ Remplacement de la fenestration et portes – École Benoît-Duhamel de Roberval
- ◆ Appui l'École secondaire Des Chutes dans ses démarches auprès du MEIS dans le but d'obtenir une reconnaissance officielle de son projet particulier en arts.
- ◆ Augmentation de la tarification du transport du midi à 200 \$ par famille.

Nouveau commissaire

À la suite de la démission de M. Gaétan Dufour, le conseil des commissaires accueille autour de sa table M. Steeve Bussière qui représentera dorénavant la circonscription 5 (Dolbeau-Mistassini). Dans l'édition de juin, nous apprendrons à le connaître davantage.



Siège social

828, boulevard Saint-Joseph
Roberval (Québec) G8H 2L5
Téléphone : 418-275-2332
Télécopieur : 418-275-6217

Centre administratif

1950, boulevard Sacré-Cœur
Dolbeau-Mistassini (Québec) G8L 2R3
Téléphone : 418-276-2012
Télécopieur : 418-276-8819

www.cspaysbleuets.qc.ca

DU TALENT À REVENDRE

... Les visages de la culture

**Annie Marcil**

- ◆ Enseignante en maternelle
- ◆ École Sainte-Marie (Normandin)

Le portrait de l'enseignante-artiste de cette édition a été brossé par l'une de ses compagnes de scène. Découvrons les talents cachés d'Annie Marcil.

Présente depuis la création de la troupe de théâtre les Zanimés de Normandin avec moi, il y a de cela maintenant 18 ans, est-ce que j'ai besoin de vous parler encore de sa méga, pour ne pas dire énorme, gigantesque... passion du théâtre.

Ce qui m'impressionne le plus d'elle, c'est que même après toutes ces années elle est toujours conquise par tout ce qui entoure la scène. Elle n'a pas peur d'affirmer que le théâtre est presque pour elle un mode de vie.

Chaque nouvelle pièce de théâtre qui s'offre à elle est l'occasion pour la comédienne de donner naissance à de nouveaux personnages tous aussi attachants les uns des autres, et ce, de saison en saison. Elle consacre temps, énergie, amour pour cette passion, et ce, de façon très professionnelle.

À chaque début d'une nouvelle année théâtrale, elle relève des défis de taille afin de faire vivre son nouveau personnage, car même après toutes celles-ci, il est toujours surprenant de voir le travail qui l'attend et l'énorme bégain qu'elle a pour cette scène.

Pour moi Annie est une complice très importante pour ne pas dire essentielle, car en plus de m'aider à chacune des années à trouver la pièce qui fera vibrer et rire l'auditoire, elle a une énorme confiance en moi et à travers les autres, elle se laisse donc facilement conduire à travers le temps et d'incessantes pratiques, et ce, année après année.

Elle est donc une perle rare, inspirante et énergisante qui n'a pas peur de prendre des risques pour que soit transmis l'intransmissible qui justifie seul que l'on aime venir au théâtre.

Sylvie Coulombe

Exposition prise III au Note Café

Une fois de plus, il a été possible, en février, de découvrir le talent caché de vos collègues. Parmi les exposants nous retrouvions: Martin Allard (Travailleur social, secteur Saint-Félicien et Normandin), Sylvie Therrien (Enseignante en anglais, Polyvalente de Normandin), Marie-Ève Villeneuve (Enseignante en arts, Cité étudiante de Roberval), France Lambert (Responsable des bibliothèques, Écoles Sacré-Cœur Sainte-Thérèse), Martin Bernier (Enseignant en arts, Polyvalente Jean-Dolbeau), Manon St-Pierre (Enseignante en arts, Polyvalente Jean-Dolbeau), Alain Talbot (Directeur adjoint, Polyvalente des Quatre-Vents), Jean-François Fortin (Éducateur spécialisé, Polyvalente Jean-Dolbeau), France Renaud (Enseignante, École Hébert), Pauline Bouchard (Secrétariat général et des communications, Centre administratif de Dolbeau-Mistassini), Jocelyne Allaire (Services éducatifs jeunes, Centre administratif de Roberval), Marie-Claude Parent (Secrétariat général et des communications, Centre administratif de Dolbeau-Mistassini).

Voici quelques clichés vous présentant quelques-uns des artistes présents lors du vernissage.



ÇA S'EST PASSÉ ICI...

Le Grand TUTTI

De la maternelle à la cinquième secondaire, 340 jeunes provenant de 13 écoles primaires et secondaires de la Commission scolaire du Pays-des-Bleuets ont offert tout un spectacle!

Réunis sur la scène de l'auditorium Fernand-Bilodeau de la Cité étudiante, le 19 mars dernier, à l'occasion de la deuxième édition de l'événement musical Le Grand Tutti, les élèves de treize des enseignants en musique de la commission scolaire ont, par la mise en commun de leurs forces vives, offert deux prestations musicales. Les efforts musicaux déployés par les élèves et les enseignants sur une base quotidienne ont résonné avec puissance, dans l'objectif avoué de toucher et d'en faire ressentir au plus grand nombre les effets bénéfiques de la pratique de la musique. Les musiciens âgés de 5 à 17 ans peuvent dire mission accomplie!

Un tel événement ne pourrait être vêtu du manteau de la réussite sans l'exceptionnel travail de collaboration des enseignants, qui ont, pour la plupart, initié ce rassemblement musical l'an dernier.

Félicitations à Agathe Verreault, Bernard Sénéchal, Patricia Gathier, Louise Gaulin, Chantale Audet, Carole Noël, Christine Dallaire, Johanne Drapeau, François Pelchat, Carl Sergerie, Carl Guay, Robin Gaudreault et Jean-Pierre Boutin.



ÉCOLE EN VERRE

Pour une troisième édition, des vitraux inspirés de dessins d'enfants de nos écoles primaires ont été réalisés. Huit jeunes adultes en réinsertion sociale et professionnelle ont pris part au projet L'École en verre.



Avec l'aide des élèves des écoles Jeanne-Mance de Saint-Prime et Jolivent de Chambord, les participants ont conçu une trentaine de vitraux. Ces œuvres inspirées de dessins des élèves sont exposées de manière permanente au sein de ces deux institutions de la Commission scolaire du Pays-des-Bleuets.

L'an dernier, le projet L'École en verre avait été vécu dans les écoles Notre-Dame et Benoît-Duhamel.

ÇA S'EST PASSÉ ICI...

SEMAINE DE LA DÉFICIENCE INTELLECTUELLE ET DES DIFFÉRENCES

L'école Sainte-Thérèse a souligné la semaine de la déficience intellectuelle et des différences qui se déroulait du 8 au 12 mars 2010. Dans le but de promouvoir les capacités des jeunes des classes EHDAA qui fréquentent l'école, les élèves qui souffrent d'un handicap ou d'un déficit d'attention ou d'apprentissage ont été impliqués directement dans l'organisation de cette semaine. Une programmation a couvert toutes les journées de la semaine.

L'objectif était de sensibiliser les élèves à l'égard des différences dans la société.



DU HOCKEY ET DU CHEERLEADING À LA CITÉ ÉTUDIANTE

La Cité étudiante de Roberval se donne deux nouveaux défis. L'école secondaire deviendra l'une des rares au Québec à offrir un programme alliant les études et le cheerleading. Son offre pédagogique sera également complétée par l'ajout d'une concentration de hockey-études. Dès septembre prochain, 124 filles et garçons ayant des aptitudes et des intérêts en cheerleading et en hockey pourront atteindre un haut niveau de performances dans un cadre compétitif maximisant du même coup leur intérêt pour l'école. Ces deux nouvelles concentrations s'ajoutent à celle déjà existante: nature et environnement.



De Saint-Félicien à Cuba

Les élèves de quatrième secondaire du Programme d'éducation internationale de la Polyvalente des Quatre-Vents de Saint-Félicien ont vécu au rythme de la vie cubaine. À l'occasion d'un stage de coopération internationale réalisé en banlieue de La Havane à Cuba, 52 élèves de quatrième secondaire ont rangé leur matériel scolaire, pendant 14 jours. Accompagnés de cinq adultes, ce séjour fait dans le cadre de leurs études secondaires, a permis aux jeunes de mettre en pratique les différents concepts de base qu'ils développent dans leur programme de formation : la communication en espagnol, un volet important de leur formation, l'ouverture interculturelle et l'apprentissage global. Jumelés à 26 cubains, les élèves ont pris part au travail communautaire.



Le mois de février: le mois des visites

La mascotte Sécuribus du comité de sécurité en transport scolaire de Dolbeau-Mistassini a rendu visite aux écoles primaires du secteur dolmissois et des environs dans le cadre de la 22^e campagne de sécurité dans le transport scolaire.

Dans le cadre des Journées de la persévérance scolaire, sur l'initiative de l'enseignante Annie Simard, l'arbitre de la LNH, Justin St-Pierre est venu s'entretenir avec les élèves du Centre d'éducation des adultes Henri-Bourassa d'Albanel. On le voit en compagnie du directeur du centre, Carl Gauthier.



facebook

La Commission scolaire du Pays-des-Bleuets a désormais sa page sur FACEBOOK. Soucieuse de s'ouvrir à des canaux de communication multidirectionnels et considérant les médias sociaux comme un outil important et un moyen privilégié de faire connaître et de partager de l'information et des points de vue, la CSPB ne pouvait perdre sa chance de s'inscrire dans le Web 2.0.

Au moment de mettre sous presse, la page de la CSPB comptait 233 adeptes. Vous êtes invités à en faire de même et à commenter les différents liens, nouvelles et articles publiés. Vous avez même la possibilité de publier sur le babillard de la page.

ÇA S'EST PASSÉ ICI...

UNE INITIATION À LA DÉMOCRATIE

Les élèves de l'école Sainte-Hedwige ont vécu une simulation à saveur électorale. Appuyés dans leur démarche par des parents bénévoles, comme en témoigne la photo de gauche, le maire de leur municipalité, Gilles Toulouse a vécu de près la simulation avec eux.



GRUPE EN FORMATION INDIVIDUELLE ET SOCIALE

Les élèves de Jacinthe Martel trouvent une motivation supplémentaire à retourner sur les bancs d'école. Outre l'apprentissage de base du français, leur enseignante les implique dans divers projets d'artisanat. Si à l'automne, ils se sont lancés dans la confection de foulards faits à partir de petits métiers, aujourd'hui ils construisent, par la récupération des assiettes de styromousse que l'on retrouve à l'épicerie et de cartons rigides, de magnifiques cabanes d'oiseau.

... Des initiatives à saveur environnementale

VERMICOMPOSTAGE

Depuis trois ans, la classe de maternelle de Louise Girard, de l'école Sainte-Lucie d'Albanel ramasse les matières composables qui proviennent des collations des enfants. Si, auparavant, l'enseignante triballait ces restes dans son composteur personnel, depuis deux ans elle fait du compost en classe grâce au vermicompostage. En plus de sensibiliser les jeunes à la gestion des déchets, cette initiative démontre qu'un tout petit geste peut faire une grande différence.



ARBORETUM

La Cité étudiante a obtenu 5 000\$ du Fonds Écomunicipalité IGA pour le projet intitulé: « L'arboretum de la Cité ». Sous la supervision de l'enseignante Sylvie Vaillancourt, cet argent a servi à acheter des arbres pour l'arboretum de la Cité étudiante, des bacs à composter ainsi qu'un composteur rotatif. Le compostage a d'ailleurs débuté en novembre dernier.

Fonds Écomunicipalité IGA, lequel est géré par l'organisme Jour de la Terre Québec pour financer des initiatives environnementales partout au Québec. Le Fonds Écomunicipalité IGA vise la protection, la conservation et la valorisation de l'environnement.

EN DIRECT DE VOS CFP



...Salut bonjour débarque en mécanique automobile

L'équipe de tournage de Francois Tremblay, chroniqueur environnemental, est passée au centre de formation professionnelle situé à Roberval pour y faire un reportage sur le projet réalisé par des élèves du DEP en mécanique automobile qui ont réussi à convertir un Chevrolet S10 à essence en véhicule 100 % électrique. Le reportage qui a été présenté le 14 mars dernier est disponible sur *Youtube*.



... Service de placement



Le président de la commission scolaire, Rémi Rousseau et le directeur des services éducatifs de la formation des adultes et professionnelle et du service aux entreprises, Michel Tremblay ont partagé la fierté des directeurs de nos CFP, Carol Martel (Roberval-Saint-Félicien) et Berthier Guay (Dolbeau-Mistassini).

Les élèves qui décrocheront un diplôme dans l'un des centres de formation professionnelle de la Commission scolaire du Pays-des-Bleuets pourront désormais compter sur un service de placement. Les employeurs et les élèves finissants des CFP Dolbeau-Mistassini et du CFP de Roberval-Saint-Félicien peuvent, depuis le 18 mars, se prévaloir de ce nouveau service de placement. Celui-ci permet aux élèves de mettre à jour leur CV en ligne, de recevoir des offres d'emploi directement à leur adresse courriel, de transmettre leur CV aux employeurs et de connaître les besoins de main-d'œuvre dans un champ spécifique, et ce, pour l'ensemble de la région du Saguenay-Lac-Saint-Jean. Les employeurs quant à eux ont la possibilité d'inscrire leurs offres d'emploi en ligne sur le site Internet, de connaître les qualifications des finissants, de prévoir leur relève et d'avoir accès à du personnel qualifié pour combler leurs besoins de main-d'œuvre.

... Nouvelle image, nouveau site Internet

Le « Un à un on forme des pros » fait maintenant place à « 100% concentré sur ton métier ». Les centres de formation professionnelle affichent une nouvelle image. Réunis sous un même logo et unis par une même signature, les CFP ont également actualisé le www.toncfp.com. La vitrine virtuelle des centres affiche une présentation toute en images qui permet de trouver facilement de l'information sur la trentaine de programmes offerts. La version actualisée présente des témoignages d'élèves ainsi qu'une multitude de renseignements permettant aux internautes de faire un choix éclairé lors d'un retour aux études ou de la poursuite de celles-ci.



EN DIRECT DE VOS CFP

... Une première remise de diplômes chez STAGEM

Une formation en opération d'équipements de production offerte par le CFP de Roberval—Saint-Félicien, aux stagiaires de l'entreprise d'insertion sociale robervaloise, Stagem, a permis la diplomation de quatre d'entre eux.

C'est lors d'une cérémonie officielle que les quatre adultes finissants ont reçu, devant leurs confrères de travail, le diplôme attestant la réussite du DEP en Opération d'équipements de production. Des 13 élèves-opérateurs inscrits, initialement, au programme de formation qui unissait, pour une première fois, un centre de formation professionnelle et une entreprise d'insertion sociale, le MELS a reconnu la formation acquise par quatre d'entre eux. Des élèves toujours en formation, quatre autres ont complété leur parcours académique en février.

Une équipe d'enseignants s'est intégrée aux activités de l'entreprise afin de connaître son fonctionnement et ainsi faciliter l'établissement de liens entre les apprentissages réalisés en entreprise et le contenu du programme.



Les diplômés (2^e rangée au centre) posent fièrement en compagnie de leurs formateurs, de leur enseignant Sylvain Bérubé et des représentants de STAGEM et du CFP de Roberval-Saint-Félicien et du Service aux entreprises.

... Actualité ISO

Les centres de formation professionnelle (CFP) et le Service aux entreprises (SAE) des secteurs Roberval—Saint-Félicien et Dolbeau-Mistassini répondent aux exigences de la nouvelle norme dans le domaine de la qualité, et passe de la certification ISO 9001-2000 à ISO 9001-2008. Certifiés ISO 9001:2000 pour la première fois en 2004 pour le SAE, le système qualité a été élargi aux centres de la formation professionnelle en 2006. Dans le souci de continuer à développer l'« orientation client », il a été résolu, l'an dernier, de tout mettre en œuvre pour répondre aux exigences de la nouvelle norme en management de la qualité, ISO 9001:2008.

OLYMPIADES QUÉBÉCOISES DE LA FORMATION PROFESSIONNELLE ET TECHNIQUE

Félicitations
aux GAGNANTS

La Commission scolaire du Pays-des-Bleuets et ses centres de formation professionnelle tiennent à souligner la participation de tous les élèves qui ont pris part à l'étape régionale des olympiades de la formation professionnelle. Ils tiennent particulièrement à féliciter les élèves qui ont atteint une marche du podium par l'obtention d'une première, deuxième ou troisième position.

Mécanique automobile

À gauche : René-Pier Fournier (or);
Au centre : Kévin Gauthier (argent);
À droite : David Bélnat (bronze)

Coiffure

À droite : Sébastien Simard (bronze)

Soudage-montage

3^e à partir de la gauche : Nicolas Pronovost (or);
2^e à partir de la gauche : Mathieu Bolduc (argent)

Aménagement de la forêt

À gauche : Josianne Turcotte (argent);
Au centre : Steve Moore (or);
À droite : Jean-Pierre Bouchard (bronze)

Bonne chance aux élèves de notre commission scolaire qui représenteront la région lors de la finale provinciale, qui aura lieu du 5 au 8 mai 2010, à Québec.

- Mécanique automobile : René-Pier Fournier
- Soudage-montage : Nicolas Pronovost
- Aménagement de la forêt : Josianne Turcotte et Steve Moore

CFP
Dolbeau - Mistassini
Roberval - Saint-Félicien
ISO 9001 : 2008

COMMISSION SCOLAIRE
du Pays-des-Bleuets

PLACE À LA RELÈVE



POURQUOI DEVRIEZ-VOUS INNOVER?

Pour réussir, un entrepreneur doit se démarquer de la concurrence. Comment le fait-il? Par l'innovation bien sûr! Mais pouvez-vous innover si vous n'êtes pas un entrepreneur?

Nous travaillons avant tout pour nous-mêmes, c'est le message que nous livre Sylvain Boudreault dans sa conférence du *Moi inc.* Alors, pourquoi ne pas vous arrêter quelques instants et réfléchir à ce que vous pourriez améliorer dans votre travail? Vous êtes les mieux placés pour trouver une solution ingénieuse et innovatrice.

Innover, inventer, créer et agir sont des mots qui peuvent vous propulser dans un meilleur avenir. Ne pensez pas que l'innovation n'est que pour les entrepreneurs qui se lancent en affaires. L'innovation peut se retrouver partout dans votre vie professionnelle ou familiale.

Les jeunes ont souvent des idées farfelues, mais n'est-ce pas grâce à une idée farfelue que toutes les grandes inventions de ce monde ont vu le jour? Je pense seulement à la réaction des gens lorsque les frères Wright ont décidé d'inventer une machine volante! Il faut donc se dire que l'idée n'est que le point de départ. Il faut ensuite la clarifier, la figurer, voir les hypothèses ou les solutions possibles pour que l'idée se transforme en innovation. Sortez de votre cadre et osez aller plus loin.

Comment organiser l'innovation? Créez des réseaux ou des groupes pour générer de nouvelles idées. Ensuite, mobilisez les compétences nécessaires au développement de votre idée pour finalement intégrer et diffuser l'innovation que vous aurez créée.

L'innovation n'est pas une science, mais un mélange de hasard et d'intuition. Elle est souvent peu spectaculaire, car elle est faite de petites différences. Mais vous devez savoir que l'innovation est tourbillonnaire. Quand on en a créé une, d'autres se génèrent.

Pour tous ceux et celles qui ont une influence sur leur entourage : superviseurs, coordonnateurs, directeurs ou professeurs, inculquez cette façon de travailler et vos collègues, employés ou élèves deviendront plus motivés et impliqués dans ce qu'ils entreprendront. Ils auront à cœur le développement de leur travail ou de leurs projets. Vous pourrez désormais les soutenir plutôt que les pousser à travailler...

La relève qui prendra sa place sera celle qui innovera.
N'hésitez pas, soyez de cette vague!

Pour aller plus loin : www.innovation02.ca

Collaboration spéciale

Mélanie Jomphe
Agente de sensibilisation à l'entrepreneuriat jeunesse
Carrefour jeunesse-emploi comté Roberval

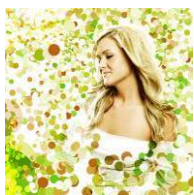

LES SUBTILITÉS DE LA LANGUE FRANÇAISE

LES IMPROPRIÉTÉS

Selon l'Office québécois de la langue française, une impropriété est l'emploi d'un mot ou d'une expression dans un sens qu'il n'a pas. Les impropriétés verbales découlent d'une méconnaissance des emplois permis pour un mot ou verbe donné.

1. À mon école, il y a des **fontaines**.

Le mot abreuvoir désigne un lieu aménagé pour faire boire les animaux.

2. Je dois **tailler** mon crayon.

Le mot aiguiser signifie rendre tranchant. On aiguisse le métal, mais on taille le bois.

3. Alex met tout son argent dans sa **tirelire**.

Le mot banque signifie une entreprise spécialisée dans les opérations financières.

4. Je dois changer la **pile** de ma montre.

Le mot batterie est un anglicisme dans ce sens. Cependant, je dois changer la batterie de ma voiture.

5. Marie s'est acheté une nouvelle **bicyclette**.

Le mot bicycle était anciennement un véhicule à deux roues inégales.

6. Merci! **De rien!**

Le mot bienvenue est un calque de «you are welcome». On peut le remplacer par : «De rien!», «Je vous en prie!», «Il n'y a pas de quoi!», «Ça m'a fait plaisir!». Quant au mot bienvenue, il est strictement un terme d'accueil. Par exemple : Vous êtes la bienvenue chez nous.

7. Luc venait de s'endormir quand son **réveille-matin** a sonné.

Le mot cadran désigne une surface graduée ou divisée en unités de mesure (vitesse, pression, etc.) et sur laquelle se déplace une aiguille qui indique la valeur de l'une de ces unités.

8. Si tu as froid, tu peux ajouter une **couverture** de laine.

Le mot couverte est vieilli, donc à éviter.

9. Ton crayon **à mine** n'est pas bien taillé.

L'expression crayon de plomb est un calque de «lead pencil».

10. Jusqu'**à maintenant**, tout va bien.

L'expression à date est un calque. L'expression jusqu'à date est également un calque. Les deux expressions peuvent aussi être remplacées par les expressions jusqu'ici, jusqu'à ce jour, jusqu'à présent et à ce jour.

11. Voici la **gomme à effacer** dont tu as besoin.

Le nom efface n'existe pas.

12. Annie se débarbouille dans le **lavabo**.

Le mot évier désigne une cuvette généralement située dans la cuisine.

13. On célèbre l'**anniversaire** de ma sœur.

Le mot fête n'a pas le sens de rappeler un événement arrivé à pareil jour une ou plusieurs années auparavant. Il signifie «jour consacré à des cérémonies civiles ou religieuses».

14. Le gros chien **aboie**. Les chiens de petite taille **jappent**.

15. Ces **mouchoirs** sont de qualité supérieure.

Le mot kleenex est une marque déposée. Les expressions mouchoir de papier et papier-mouchoir sont également correctes.

16. Cette **boisson gazeuse** est très sucrée.

Le mot liqueur douce est un calque de «soft drink».

17. Marc achètera du **dentifrice** demain.

L'expression pâte à dents est un calque de «tooth paste». L'expression pâte dentifrice est également correcte.

18. Il faut acheter du **papier hygiénique**.

L'expression papier de toilette est un calque de «toilet paper».

19. Nathalie **descendra** de l'autobus à 13 h 15.

Le verbe débarquer signifie quitter un avion, un navire, un train. On descend d'un autobus, on débarque de l'avion et on sort d'une voiture.

20. Tu dois passer l'**aspirateur**.

Le mot balayeuse signifie machine pour balayer les rues.

21. Henri met toujours ses vêtements sur un **cintre**.

Le mot support est incorrect dans ce sens.

22. Vous trouverez les informations dans notre **dépliant**.

Un pamphlet sert un discours politique. Il s'agit d'une brochure de genre littéraire, polémique, satirique ou traitant d'une querelle politique ou d'un débat d'idées.

23. Simon rêve de devenir **conducteur** d'autobus.

On emploie conducteur et non chauffeur. Le terme chauffeur était utilisé pour désigner la personne chargée de la conduite de la surveillance de la chaudière de charbon d'un train.

Dans le cadre des Journées de la persévérance scolaire, le CRÉPAS (Conseil régional de prévention pour l'abandon scolaire) a publié un article fort intéressant sur les causes de l'abandon scolaire.

REPÉRAGE DES CAUSES DE L'ABANDON SCOLAIRE

Les causes de l'abandon scolaire sont multiples et complexes. De nombreux facteurs augmentent la probabilité qu'un jeune abandonne ses études. Ces facteurs peuvent être liés au jeune lui-même, à sa famille, à son école ou à son milieu de vie.

Les facteurs liés au jeune et à sa famille peuvent prendre différentes formes :

- isolement, repli sur soi, faible désir d'apprendre, détresse psychologique, mal-être à l'école;
- difficultés d'apprentissage;
- difficultés à concilier études et travail;
- faibles aspirations scolaires et professionnelles;
- degré d'engagement dans les études;
- oisiveté, délinquance, toxicomanie;
- dévalorisation de l'école par les parents;
- violence verbale et physique, abus;
- pauvreté;
- faible scolarité des parents;
- pratiques parentales inadéquates, etc.

Les facteurs liés à son école ou à son milieu de vie sont tout aussi diversifiés :

- méthodes pédagogiques;
- relations maîtres – élèves;
- climat de la classe et de l'école;
- soutien apporté aux enseignants;
- quartiers défavorisés, milieux ruraux et périurbains;
- accessibilité aux services sociaux et de santé, etc.

Si l'abandon scolaire est un phénomène complexe, les efforts déployés pour le prévenir doivent s'exercer à différents niveaux. La prévention commence dès la petite enfance et peut se poursuivre jusqu'aux études supérieures! Nous avons tous un rôle à jouer pour prévenir le décrochage scolaire. Nous sommes tous concernés. Agissons!

Le MEELS fixait récemment un objectif à atteindre pour le Québec en matière de persévérance scolaire : porter le taux de diplomation avant 20 ans à 80 % d'ici 2020. À cela s'ajoutent les objectifs de réussite établis par chaque établissement d'enseignement dans les réseaux des commissions scolaires.

Source : CRÉPAS

... des initiatives à souligner!

Plusieurs écoles ont tenu des activités dans le cadre de la troisième édition des Journées de la persévérance scolaire et la centaine d'enseignants, qui s'étaient préalablement inscrits, ont reçu la trousse de la persévérance scolaire. Au bénéfice des élèves, c'est tout un milieu et des partenaires qui se mobilisent. En voici des exemples:

Animatrice à la vie spirituelle et à l'engagement communautaire, REINE-MARIE CÔTÉ a établi toute une programmation pour les élèves des écoles **Notre-Dame-des-Anges**, **Saint-Louis-de-Gonzague** et **La Source**... Par le biais d'affiches, par la création d'une murale, en utilisant le support du multivoix et en remettant des diplômes, elle compte souligner les efforts constants des élèves qui éprouvent des difficultés et de ceux qui sont persévérants. La remise de diplômes est aussi une activité envisagée par ISABELLE PARADIS, orthopédagogue à **Jeanne-Mance** et **Pie XII**.

GUYLAINE LAVOIE, qui exerce également le métier d'animatrice à la vie spirituelle à l'école **Sacré-Cœur** auprès des élèves de 5^e et 6^e année, compte demander à ces derniers d'identifier le métier qu'ils souhaiteraient occuper de même qu'une action à accomplir cette année pour y parvenir. Elle profitera par ailleurs des JPS pour lancer le programme « Persévérant du mois », titre donné à un élève de chaque classe désigné par l'enseignant ou par vote de ses pairs. Les gagnants pourront rencontrer en mai une personne qui exerce le métier qu'ils aimeraient faire un jour.

À la **Polyvalente Jean-Dolbeau**, JEAN-FRANÇOIS FORTIN, enseignant en éducation physique, prendra la parole à quelques occasions au Multivoix afin de citer en exemple des élèves faisant preuve de persévérance et faire état de leurs résultats encourageants. « Je veux réellement faire comprendre aux jeunes en quoi consiste la persévérance scolaire et surtout ce qu'elle peut engendrer de positif lorsqu'on la prend au sérieux et qu'on déploie l'effort pour acquérir cette attitude! ».

Au **Centre Le Retour**, la conseillère en orientation ESTHER CÔTÉ rencontrera individuellement les élèves de présecondaire à la 5^e secondaire afin de mettre en perspective le cheminement accompli à l'éducation des adultes et les étapes qu'il reste à franchir pour atteindre leurs objectifs personnels. Enseignant et orthopédagogue aux écoles **Hébert**, **Jeanne-Mance** et **Pie XII**, SYLVAIN BLACKBURN présentera la pièce « Tom Tombé et Remontant Toutant », laquelle a pour thème l'estime de soi.

DANS LES CLASSES DU PRIMAIRE, LA PERSÉVÉRANCE N'EST PAS SECONDAIRE!

Les tout-petits de la classe de 1^{re} année de JOSÉE BARIL à l'école **Jolivent** ont pratiqué chaque jour la lecture orale, arpenté les rayons de la bibliothèque municipale, eu la visite de grands-parents et découvert les métiers d'autrefois et d'aujourd'hui.

À **Maria-Goretti**, les 85 jeunes des classes de VICKY TRUDEL, de la maternelle à la 6^e année, auront la chance de rencontrer des athlètes en patinage de vitesse et apprendre ce qu'il faut investir d'efforts pour atteindre ses rêves.

Tenir à jour un journal personnel peut être une excellente façon pour les jeunes de se fixer des objectifs et de documenter les efforts à fournir pour s'améliorer. C'est l'activité qu'a choisi de tenir NATHALIE PAINCHAUD avec ses 23 élèves de 4^e année à l'école **Sainte-Lucie**.

Enseignante au **Carrefour étudiant**, JACQUELINE DION a décliné une véritable programmation pour chaque jour de la semaine. Les élèves de 5^e année ont dressé l'inventaire de leurs talents, qualités, aptitudes, compétences, intérêts et rêves. Ils ont discuté des métiers qu'ils souhaiteraient pratiquer lorsqu'ils seront adultes. L'enseignante a engagé les discussions autour de l'importance d'avoir un diplôme en poche pour exercer le métier de ses rêves et a présenté les différents cheminements à prendre, du DEP à l'université, pour y parvenir.

À l'école **Sacré-Cœur**, pour JOHANNE GILBERT, l'étincelle a été la création d'un slogan mettant l'accent sur l'importance de poursuivre ses études malgré les difficultés rencontrées. Celui-ci chapeautera un grand mur de la persévérance sur lequel les jeunes auront représenté un objectif à atteindre d'ici la fin de la semaine pour démontrer leur persévérance.

À **Mgr Bluteau**, CATHY GIRARD, qui travaille avec une clientèle ayant des troubles de comportements, a sensibilisé cette dernière à l'importance de développer ses habiletés sociales, d'entretenir des projets d'avenir et de travailler fort pour réaliser ses rêves. L'improvisation et la bande dessinée ont constitué les deux médias privilégiés lors de ces activités. Dans la classe de musique, les élèves de LOUISE GAULIN ont travaillé sur une chanson ayant pour thème la persévérance. Quant à NADINE GIRARD, enseignante et orthopédagogue, elle a établi un conseil de coopération visant à susciter encouragements et remerciements entre les élèves en difficultés d'apprentissage.

SECONDAIRE, LA PERSÉVÉRANCE C'EST PRIORITAIRE!

À l'**École secondaire Des Chutes**, NANCY ROBERGE, enseignante et membre du comité de lecture, a suscité la participation de près de 400 élèves de tous les niveaux à une journée thématique sur la lecture. L'un des objectifs du plan de réussite est de donner le goût de la lecture aux élèves (plus particulièrement aux garçons) dans le but d'améliorer leur compétence en lecture et en écriture, mais aussi dans le but de les intéresser au monde de l'imaginaire et de la littérature. Les élèves de l'école se sont déguisés en personnages de romans ou de bandes dessinées. Aussi, il y a notamment eu un marché aux puces de livres.

La **Cité étudiante** de Roberval n'est pas en reste. En effet, les enseignantes et enseignants de cette polyvalente ont été nombreux à inscrire une activité dans le cadre des JPS. C'est le cas notamment de MYRIAM LEBEL qui a organisé un spectacle-bénéfice au profit des jeunes engagés dans les sports de l'école, le tout dans le but de favoriser le sentiment d'appartenance à l'établissement et le goût pour les jeunes de s'investir dans une discipline sportive et artistique. Les 300 élèves de 3^e et 5^e secondaire qui peuplent les classes de SYLVIE VAILLANCOURT ont eu droit à une conférence d'une personne connue pour qui la persévérance a été un facteur-clé de sa carrière. Pour sa consœur, CATHY GIRARD, enseignante en adaptation scolaire dans une classe de cheminement particulier continu, a demandé à ses élèves de faire un petit effort supplémentaire pour démontrer leur motivation à réussir. À la fin de chaque journée, ils ont rempli une grille dans laquelle ils faisaient état de ce qu'ils avaient accompli lors des périodes pour être plus heureux à l'école.

À la **Polyvalente des Quatre-Vents**, CAROLINE PAINCHAUD a fait vivre à ses 120 élèves de 4^e secondaire une activité bien spéciale visant à ce que chacun puisse reconnaître ses qualités et celles des autres. En effet, chaque élève a eu à écrire une qualité sur un carré de papier pour tous les autres élèves de la classe. Bien que simple, cette activité est invariablement très appréciée des jeunes et renforce leur estime de soi.

À la **Polyvalente de Normandin**, MARTIN NADEAU, ISABELLE MARTEL, SONIA SIMARD et BRIGITTE LAROUCHE ont tenu des activités des plus intéressantes pour leurs élèves. Enseignant à 140 élèves de 4^e et 5^e secondaire, MARTIN NADEAU a demandé à chacun de ceux-ci de déterminer trois objectifs de carrière et de déterminer le parcours académique nécessaire ainsi que trois moyens pour y parvenir. « Aucun parcours n'est parfait et ne se déroule selon les plans. Mais, en misant sur nos forces et nos objectifs, tout devient réalisable. C'est le message que je souhaite faire passer par cette activité », commente-t-il. L'enseignant a aussi souligné les réussites et les progressions des élèves en créant un mur du succès dans sa classe. Pour ISABELLE MARTEL, éducatrice spécialisée, les JPS ont été une occasion de récompenser les efforts des jeunes de deux groupes d'adaptation scolaire par une sortie à un match des Saguenéens et au cinéma. SONIA SIMARD, qui elle enseigne à des élèves de tous les niveaux, a présenté différentes méthodes pour être efficace dans ses cours : préparation, prise de notes, révision, plan de travail, etc. Finalement, BRIGITTE LAROUCHE, animatrice à la vie étudiante, a fait tourner en boucle, les écrans de la polyvalente, les publicités de « *Tout pour réussir* » et de « *Academos* », de même que des vidéos d'enseignants de l'école livrant un message de persévérance aux élèves, ainsi qu'un topo sur les star académiciens qui ont fréquenté l'institution.



Tous ces gens, et bien d'autres encore, participent à faire des jeunes de notre commission scolaire de véritables persévérants!
Merci à tout le personnel dévoué de la Commission scolaire du Pays-des-Bleuets.



VOUS CONNAISSEZ-VOUS ?

**Marlène ST-PIERRE**

Technicienne en éducation spécialisée

À l'emploi de la commission scolaire depuis douze ans, Marlène a accompagné des jeunes de différentes écoles situées à Saint-Félicien, Roberval et Albanel, avant d'obtenir un poste à l'école Sainte-Marie de Normandin où elle partage son quotidien avec un jeune garçon autiste.

Dépendamment de la clientèle à laquelle elle est affectée, son travail varie d'une année à l'autre. Néanmoins, son principal défi est de développer l'autonomie du jeune par le biais d'un accompagnement individuel. « *A chaque jour, je dois faire preuve d'imagination afin de trouver des moyens pour atteindre les objectifs du plan d'intervention. Je dois travailler en partenariat avec l'enseignante* », souligne-t-elle.

Selon elle, la patience est sans doute la plus grande qualité que les techniciens en éducation spécialisée doivent posséder puisque les résultats des jeunes en difficulté ne se voient pas à courte échéance. « *Parfois, c'est l'éducatrice qui nous succède qui récolte les fruits...* », avance-t-elle. Savoir travailler en équipe est aussi primordial, car elle travaille souvent avec plusieurs professionnels, tels que les enseignants, ergothérapeutes, orthophonistes, sans oublier les parents!

Native d'Albanel, cette femme de coeur habite à Girardville depuis onze ans. Maman de deux petites filles, Marlène fait du scrapbooking dans ses temps libres.

**Sylvain BÉRUBÉ**

Enseignant

Enseignant au CFP de Roberval-Saint-Félicien en opération d'équipements de production, il enseigne actuellement en entreprise d'insertion à l'emploi. À l'emploi de la Commission scolaire du Pays-des-Bleuets depuis octobre 2005, Sylvain a travaillé comme opérateur dans divers secteurs d'activités, tels que les métaux, le bois, l'alimentation et le textile.

Considérant sa possibilité de travailler avec des petits groupes (4 à 6 personnes) par module, il a pour mandat d'amener les élèves à perfectionner leurs connaissances auprès des différentes machines. Leur faire acquérir les compétences nécessaires à leur orientation professionnelle et à les intégrer sur le marché du travail. « Mon principal défi est d'élaborer de nouvelles méthodes d'enseignement qui permettront à chacun de mes élèves de comprendre à leur façon », lance-t-il.

Selon lui, l'enseignant dans ce secteur d'activité doit avoir de la patience avec ses étudiants, être compréhensif, avoir une bonne gestion de classe, être capable de piquer la curiosité des gens et se montrer à la hauteur, peu importe les situations.

Père de quatre enfants (une fille et trois garçons), il habite le village de Lac-Bouchette.

**Sabrina CASTONGUAY**

Conseillère pédagogique

À titre de personne-ressource pour le Service régional de soutien et d'expertise, Sabrina est responsable des dossiers concernant les troubles envahissants du développement et de la déficience intellectuelle. Enseignante en adaptation scolaire de formation, elle relève ce défi depuis septembre. Avant d'entrer dans ses nouvelles fonctions, elle enseignait dans une classe spécialisée à l'école Sainte-Thérèse.

Son travail consiste principalement à soutenir les commissions scolaires et les écoles de la région. « *Ce soutien peut prendre différentes formes: l'identification des besoins de l'élève et des moyens pour faciliter sa réussite, suggestions d'approches pédagogiques, support dans la mise en place de moyens et dans l'adaptation des interventions éducatives, sensibilisation avec les intervenants scolaires* », précise-t-elle.

Elle a aussi le mandat de donner de la formation et, avec le temps et l'expérience, sa tâche pourrait lui donner l'opportunité de participer à des activités de recherche et de contribuer au développement de l'expertise nationale.

Sa fonction lui demande de faire preuve d'ouverture d'esprit ainsi que de respect; étant donné qu'elle travaille avec les orientations propres à chacune des quatre CS. Elle se doit d'être à l'écoute, puisqu'elle a à collaborer avec les ressources en place dans chaque milieu.

Cette dolmissoise est maman de deux trésors, comme elle l'avance, l'un qui fera son entrée, l'autre qui débutera la maternelle.

**Stéphane BOUCHARD**

Agent d'administration

Celui qui a débuté sa carrière en tant que technicien informatique à la commission scolaire, en 1999, est désormais agent d'administration depuis deux ans. Du «hardware», en passant par la programmation, il est aujourd'hui responsable de la déclaration de la clientèle scolaire afin que celle-ci reflète parfaitement l'effectif de nos écoles primaires et secondaires. Ce qui implique une communication régulière avec le MELS pour toutes les situations particulières.

« *Je suis aussi la personne-ressource pour le support dans les applications pédagogiques (jeunes, adultes et FP) : GPI (jeunes), Jade (adultes), Regard (bibliothèques), Repères (informations sur les métiers), Charlemagne (le vécu scolaire de chacun), etc. Et pour terminer, je développe des outils informatiques pour les services éducatifs* », révèle-t-il.

D'après son expérience, sa tâche requiert beaucoup d'autonomie, de la patience, un sens aiguisé des mathématiques et d'excellentes connaissances en informatique.

Depuis son transfert du centre administratif de Saint-Félicien vers Roberval, il réside à Roberval pour le moment, mais possède une maison à Dolbeau (qui est à vendre).

Cet oncle de cinq enfants a un talent caché. Il possède une formation en massothérapie de 400 heures en massage californien.

Retrouvez-nous
sur le web:
www.espaysbleuets.qc.ca