OTTAWA--- 366, RUE DALHOUSIE Téléphone: Rideau 514
HULL------- 4, RUE LANGEVIN Téléphone: Sher. 3925

LE DROIT

SEUL QUOTIDIEN FRANÇAIS D'OTTAWA ET DE HULL

DEMAIN
BEAU PLUS FROID
MAXIMUM HIER 22
MINIMUM (NUIT) 20
A 8 H. CE MATIN 32

15e Année No 44 — OTTAWA JEUDI 23 FEVRIER 1928 — Le numéro 2 sous

LA NOUVELLE TOURNURE DES CHOSES EST UN GAGE DE PAIX D'ENTENTE ET DE CONCORDE

Le député F. G. Sandy, de Victoria-Sud, commente avec optimisme, la solution de la question scolaire bilingue d'Ontario. — Les magasins de détail et les magasins en série.

VILLE ET CAMPAGNE

(Du correspondant du "Droit")

TORONTO, 23 — "Je suis heureux de la tournure nouvelle des choses et j'y vois un signe d'entente, de concorde et de paix." C'est par ces paroles allusives à la question bilingue d'Ontario, que M. F. G. Sandy, député de Victoria-sud à la législature d'Ontario, terminait mardi son discours sur l'adresse en réponse au discours du trône.

Dans son discours, M. Sandy déclare que parmi les graves problèmes qui passionnent l'opinion publique en Ontario, il y a celle des magasins de détail en concurrence avec les magasins en série.

Les quelques quinze députés représentant la ville de Toronto possèdent incontestablement une forte influence sur la législation, or je constate que 20 pour cent d'entre eux sont des actionnaires de magasins en série. Cet indice est peu encourageant pour obtenir une législation protégeant les autres.

Avec clarté et simplicité, il apporte quelques chiffres pour appuyer sa protestation contre le désavantage trop grand actuellement existant entre le consommateur de la ville et celui de la campagne.

Le premier ministre lui demande s'il favoriserait un taux uniforme. M. Sandy hésite un instant, répond par la négative et finit par dire qu'il ne voit pas de raison pour que le taux ne le soit pas. Il cite des cas où il y a un écart allant jusqu'à mille pour cent de différence entre le taux de la ville et celui de la campagne.

SIGNE D'ENTENTE

Il termine son discours qui fut applaudi de presque toutes les banquettes en disant un mot de la question bilingue. "Je suis heureux, dit-il, de la tournure nouvelle des choses et j'y vois un signe d'entente, de concorde et de paix." Il déclare cependant que bien que dans les grandes villes les enfants canadiens-français apprendront suffisamment l'anglais il craint que dans les districts ruraux en majorité française l'on élude la loi. M. Ferguson le rassure sur ce point en lui disant que la surveillance de cet aspect de la loi est précisément du ressort des deux directeurs que le gouvernement vient de nommer.

M. MACAULY

Le dernier orateur de la soirée de mardi à la législature, M. L. Macauly, député de York-sud, a fait un bel éloge de M. Aurélien Bélanger, député libéral de Russell, pour le rôle éminent qu'il a joué dans le règlement de l'imbroglio scolaire bilingue d'Ontoria.

Il félicite d'abord le gouvernement de son attitude sur la question des ressources naturelles. Il estime que la richesse doit profiter à la population entière et ne pas aller au profit de quelques capitalistes.

Traitant de l'Instruction Publique, il regrette que M. Aurélien Bélanger soit absent de la Chambre. Il voulait le féliciter pour le rôle important qu'il a joué dans le règlement de l'imbroglio scolaire. Il le considère comme faisant une politique constructive raisonnée et de grande valeur pour la province. "J'avoue, dit-il, pour ma part, que j'écoute toujours avec grand intérêt le représentant de Russell. Puis l'orateur expose les besoins de son comté rural et la séance est levée.

ON SÉVIRA CONTRE CES TROIS HOMMES

TORONTO, 23 (S. P. C.)—Les autorités du département du procureur général d'Ontario travaillent dans le moment à faire cesser en cette province les activités de Ferdinand Lindenau, Ralph Mott et Paul Newman, arrêtés mardi à Montréal. Ils sont accusés de complicité pour tromper le public dans des opérations d'actions de mines, au cours des deux dernières années. La somme en question est de deux cent mille dollars. Ils se sont servis, croit-on, entre autres moyens, du téléphone dans leurs transactions locales. Il paraît cependant que Mott avait ses quartiers à Windsor, Ont., il y a quelques mois. Les autorités locales veulent savoir si des citoyens de la région ont eu à se plaindre.

Les principales actions que le trio s'occupait de vendre étaient celles de l'Amos Copper and Gold Mines, Ltd., et de la Pontiac Mines and Power Co. Divers noms de compagnies étaient employés, tels que: Anglo-Canadian Securities Company; Amalgamated Copper Syndicate; Harvie, Duncan and Company et C. J. Conway and Company.

TORONTO, 23.—Un incendie d'une origine indéterminée qui s'est déclaré hier au second étage de l'édifice Nichols, rue King-ouest, a causé des dommages pour cinquante mille dollars. Une grande quantité d'articles de tricot de la Dainty Knit, Ltd., furent détruits.

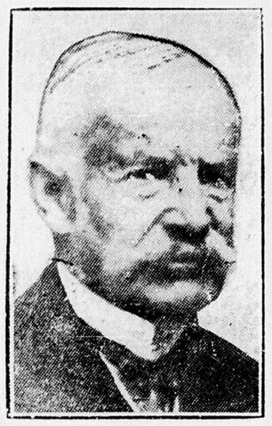

L'hon. McCALLUM-GRANT, ancien lieutenant-gouverneur de la Nouvelle Ecosse est décédé de bonne heure ce matin à l'âge de 84 ans.

CHS LINDBERGH EST DÉPASSÉ DÉCLARE HORNE

Sir Robert Horne prétend que l'envolée de Hinkler, d'Angleterre en Australie, est la plus encourageante parmi toutes celles qui ont été entreprises.

SES RESULTATS

SYDNEY, Nouvelles Galles du sud, 23 (S. P. A.)—Bert Hinkler, qui a fait en quinze jours l'envolée d'Angleterre en Australie, a fait aujourd'hui l'examen de son moteur à Port Darwin, pour la première fois depuis son départ de Croydon, le 7 février. Il compte faire une autre envolée d'environ 700 milles à Camooweal, Queensland, demain, complétant ainsi samedi son envolée à Bundaberg, sa ville.

LINDBERGH SURPASSE?

CANBERRA, Australie, 23.—Sir Robert Horne, ancien chancelier de l'Echiquier, fait les commentaires suivants sur l'exploit de Hinkler: "Le capitaine Hinkler a surpassé Lindbergh. Son envolée est la plus encourageante et la plus significative qui ait été faite. Elle a eu comme résultat de faire s'évanouir la croyance que la race anglaise avait été surpassée, dans les temps modernes, en fait de développements aériens.

"L'envolée de Hinkler demandait de l'endurance prolongée et un courage exceptionnel. Cette envolée est le plus grand exploit dans l'histoire de l'aviation."

PEU COUTEUSE

LONDRES, 23.—On estime que l'envolée de Hinkler a été la moins coûteuse des envolées à longue distance. L'aéroplane vaut environ $3,500, et les dépenses de Croydon, Angleterre, à Port Darwin, Australie, y compris les vivres, le combustible et autres accommodations, sont estimés à environ $250, à peu près deux sous du mille, la distance parcourue étant de 12,000 milles.

Hinkler fut son propre mécanicien. La quantité de chevaux-vapeur de la machine était de moins de 80. Les frères Smith, dans leur envolée en Australie, se servirent d'un moteur de 360 chevaux-vapeur, et Sir Alan Cobham d'un moteur de 400 chevaux-vapeur.

AU PARLEMENT

AUJOURD'HUI

M. Thomas McMillan, libéral, Huron-sud, reprend le débat sur le budget.

HIER

Les orateurs suivants ont parlé sur le budget: MM. F. G. Sanderson, libéral, Perth-sud; Peter McGibbon, conservateur, Muskoka; W. B. Fansher, progressiste, Lambton; A. G. Anderson, conservateur, Toronto-High-Park. M. Fansher présenta le sous-amendement progressiste au budget.

COUTUME QUI DISPARAIT

TORONTO, 23 — Une coutume traditionnelle vient de disparaître par suite d'un ordre en vigueur depuis lundi dernier, aux édifices parlementaires, Queen's Park. Les chèques personnels, qu'ils viennent d'employés civils, de députés à la Législature et même de députés ministériels, ne peuvent plus être changés au bureau du trésor provincial. Le premier ministre Ferguson fut le premier à subir les conséquences de ce décret. On apprend du bureau du trésor que cette mesure n'a pas été inspirée ni par suite d'irrégularité ni de déficits. C'est simplement, explique-t-on, un nouveau pas vers l'amélioration du système du trésor, et cela contribuera naturellement à éliminer la possibilité d'encourager toute irrégularité.

LES FABRICANTS DE PAPIER CHEZ L'HON. J. A. ROBB

Ils fournissent au ministre des finances l'occasion de défendre ses modifications tarifaires. — Les fabricants sont opposés à l'article 1060 du tarif, tel qu'établi dans le dernier budget.

UNE SURPRISE

L'hon. James A. Robb, ministre des finances, a eu l'occasion de défendre ses modifications tarifaires, quelques-unes du moins, pour la première fois depuis qu'il les a soumises à la Chambre, hier après-midi, quand une délégation de fabricants de papier s'est présentée dans ses bureaux, pour lui demander d'agir autrement.

"L'art. 1060 du nouveau tarif douanier au budget a été inséré pour y rester, et il y restera. Le gouvernement a voulu aider aux fabricants de papier avec le traité australien, il a été violemment attaqué, il l'est encore, et aucun manufacturier de papier n'a cherché à le défendre. Le gouvernement a reçu tous les coups et a été seul pour les supporter."

Les délégués étaient le colonel C. H. I. Jones, président de la Canadian Pulp and Paper Association, vice-président de la Spanish River Pulp and Paper et d'une autre compagnie de Fort-William; J. H. Gundy, vice-président de la St-Maurice Valley Corporation; C. B. McNaught, président de la Canada Paper; I. H. Weldon, président de la Provincial Paper Mills; K. S. MacLachlan, gérant-général de la Lincoln Pulp and Paper; W. A. Woodruff, trésorier de la Lincoln Pulp and Paper, J. R. Rolland, vice-président de la compagnie de papier Rolland; et MM. F. J Campbell, A. C. Cross, H. Crabtree, R. B. Hall, C. V. Ceasar, John Taylor, G. W. Pauline, A. Reid, J. A. Fraser, E. Beck et Louis Lemieux, tous officiers des grandes pulperies canadiennes.

Ont reçu la délégation les honorables Robb, ministre des finances et Rinfret, secrétaire d'Etat, ainsi qu'un grand nombre de députés, dont MM. Paul Mercier, E. A. Lapierre, J. J. Denis, A. N. Smith.

Le colonel Jones a dit que les fabricants de papier s'objectent à l'article suivant du tarif douanier, tel qu'établi par le dernier budget qui est à l'étude, actuellement en Chambre des Communes:

Numéro 1060—Produits: Papier à journal, papiers à livres finis à la machine, non collés, papiers à livre collés ou super-glacés, lorsqu'ils sont importés sous le régime des articles 197, 197a ou 198a.

Lorsque sujet à drawback — Lorsqu'ils sont employés exclusivement à la production au Canada de magazines ou de périodiques, y compris les journaux agricoles, imprimés, publiés et mis en circulation régulièrement, et jouissant des privilèges postaux des matières de la deuxième classe, contenant des articles divers d'ordre critique, descriptif et d'informations, des faits divers, des nouvelles politiques ou autres nouvelles, de la critique ou d'autres informations, ou de la fiction lorsque les magazines, périodiques ou autres publications susdites sont reliés, brochés ou attachés ensemble de quelque autre manière.

Partie du droit (à l'exclusion du droit spécial ou droit dit dumping) payable à titre de drawback, 80 p. 100.

Il a ajouté qu'au Canada la fabrication du papier coûte plus cher qu'aux Etats-Unis. De plus les fabricants américains ont à leur disposition un marché de 120 millions d'âmes. Les fabricants canadiens n'en ont un que de dix millions d'âmes.

Une requête a déjà été soumise à la commission du tarif, et le peu de temps mis à la disposition des fabricants a fait mettre de côté des faits nouveaux. Les fabricants ne s'attendaient pas quand même au traitement qui leur est fait par l'article 1060, et leur surprise n'en a été que plus grande. Si les nouvelles conditions sont maintenues les fabricants américains de papier créeront un nouvel état de choses au Canada et nuiront considérablement à l'industrie domestique.

M. Beck est d'avis que la définition de l'article en question est de beaucoup trop libre, surtout lorsque l'on

(suite à la 6ième page, col. 2)

On nommerait un président canadien

MEXICO, 23.—Les journaux locaux ont reçu hier soir la nouvelle que le bureau mexicain des directeurs des chemins de fer nationaux du Mexique a tenu hier une réunion à huis clos. On ignore ce qui s'est passé, mais il parait qu'on a discuté la nomination de M. R. A. Henry, du Canadien National, comme futur président des lignes nationales mexicaines, en remplacement de M. B. F. Holloway, démissionnaire depuis deux mois.

Mariano Cabrera, président provisoire des chemins de fer, a refusé hier soir de confirmer ou de nier la rumeur de la tenue de cette assemblée. Il n'a fait aucune déclaration.

787,408 IMMIGRANTS SONT ENTRES AU PAYS AU COURS DES 6 DERNIERES ANNEES

De ce nombre 361,834 venaient du Royaume-Uni, 249.521, de l'Europe Continentale et 176,053 des Etats-Unis. — Le coût de cette immigration a été de $7,204,986.

LES CHIFFRES

Le gouvernement a fourni des renseignements précieux sur l'immigration en Chambre, hier. Il a dit que de 1921 à 1927, il nous est venu 787,408 immigrants, de la Grande-Bretagne, de l'Europe continentale et des Etats-Unis. ur ce nombre 361,839 venaient du Royaume-Uni, 249,521 de l'Europe continentale et 176,053 des Etats-Unis.

Le coût de cette immigration a été de $7,204,986.

L'année 1920-1921 fut la plus prospère au point de vue de l'immigration. Il y a eu 74,262 nouveaux citoyens qui sont venus au pays. L'immigration de l'Angleterre nous coûte $3,751,832; d'Europe, $352,368; des Etats-Unis, $3,101,074.

Voici le détail de l'immigration pour les sept dernières années:

Année	Grande-B.	Europe	Etats-U.
1920-21	74,262	20,805	48,059
1921-22	39,020	18,479	29,345
1922-23	34,508	13,184	22,007
1923-24	72,919	47,159	20,521
1924-25	53,573	30,348	15,848
1925-26	37,569	38,873	18,778
1926-27	50,378	71,673	21,025

Depuis 1923, alors qu'on adoptait un système d'aide du coût du passage, jusqu'au 31 décembre 1927, nous avons reçu 61,257 immigrants.

Il n'est pas possible de dire combien de ces immigrants se sont installés sur des fermes, comme agriculteurs.

LES PROJETS DE RICHARD BYRD SONT CONNUS

L'aviateur compte s'envoler pour le Pôle Sud, le 10 septembre. — L'expédition durera 8 mois. — Un navire transportera trois aéroplanes et 55 hommes. — Randonnée de 24,000 milles.

LE BUT

BOSTON, 23. — (S.P.A.)—Le commandant Richard E. Byrd a pratiquement arrêté ses projets en vue de sa tentative d'envolée au pôle sur, a-t-il annoncé ici hier soir. Il s'attend de partir de New-York le 10 septembre. Il compte que l'expédition durera huit mois, et peut-être même un an et demi.

Le groupe comprendra cinquante-cinq hommes, dont douze experts scientifiques spéciaux, qui recueilleront des données, ainsi que trois Esquimaux. Le bateau transportera trois aéroplanes.

"Nous comptons, dit le commandant Byrd, entreprendre ce voyage de 24,000 milles sur le "Samson", bateau construit de bois et adapté aux glaces, lequel est parti de la Norvège pour les Etats-Unis. Il est sous le commandement de Isak Isakson, un Norvégien.

"L'étendue relativement peu considérable de l'Antarctique jusqu'ici explorée est recouverte de neige et de glace, même durant l'été. Toutefois, vu les puissants effets d'un soleil de 24 heures, il se trouve sans doute dans les basses terres certaines régions libres de neige durant l'été. Au moyen de caméras d'aéroplanes, nous pourrons probablement prendre des photographies des pics rocheux, dont les flancs, grâce à leur position verticale, sont découvertes. Il est même possible que nous trouvions des dépôts de minéraux.

"Le but de l'expédition est scientifique, et les savants qui en feront partie auront de quoi à s'occuper. Il y aura un zoologiste, un géologue, un ornithologiste, un biologiste, un météorologiste, un géographe, un ichtyologiste et un expert en magnétisme.

"Dans le bateau, nous transporterons trois aéroplanes. L'un d'eux sera un gros monoplan semblable à celui dont s'est servi Chamberlain pour la traversée de l'Atlantique. Toutes ces machines seront munies de mécanisme d'atterrissage de rechange, de sorte qu'on pourra y adapter des pontons sur l'eau, des skis sur la glace et des roues sur terre. Nous aurons en outre une machine de radio moderne, avec ondes courtes et ondes longues, et nous nous efforcerons de nous tenir constamment en contact avec la civilisation. Durant les six mois de jour, nous nous servirons d'ondes courtes.

"Nous emporterons à bord des vivres pour un an et demi, au cas où un incident quelconque nous forcerait à séjourner dans la région antarctique durant la période de nuit."

Un des trois Esquimaux qui accompagneront Byrd est Nukah-Pingwah, un de ses vieux amis, qui passe pour le plus grand chasseur esquimau connu.

M. Sinclair devra produire les bulletins

TORONTO, 23. — Le chef libéral Sinclair, de la législature d'Ontario, a été sommé, à la suite d'une résolution du comité des privilèges et élections, de produire vendredi matin, les bulletins de vote qui auraient été trouvés dans la rue à Ottawa en septembre dernier et lui auraient été envoyés par M. R. R. Sparks, candidat libéral défait dans Ottawa-sud aux élections provinciales de 1926. MM. F. Scott, secrétaire d'élection et Sparks ont reçu des subpoenas.

M. Sinclair fit savoir mardi au comité qu'il produirait les bulletins quand les urnes d'Ottawa-sud seraient ouvertes. Un sous-comité a été nommé hier pour examiner les bulletins de l'urne. M. Sinclair lui-même fait partie du sous-comité.

CONTINUATION DE LA CAUSE DU CANTON DE TINY

Cette cause en appel se continue aujourd'hui au comité judiciaire du Conseil privé. — L'avocat des appellants fait un plaidoyer.

LES OCTROIS

LONDRES, 23. —(S.P.C.) La cause en appel du canton de Tiny a été reprise aujourd'hui au comité judiciaire du Conseil privé, après qu'elle eut été ajournée mardi. Les commissaires de l'école séparée du canton en appellent d'un jugement de la Cour suprême du Canada, qui renvova l'appel des commissaires à ce tribunal. Le maintien de cet appel aura pour effet d'autoriser l'établissement des écoles supérieures (high schools) et des collegiates institutes d'Ontario sous la juridiction des commissions scolaires catholiques.

Lord Shaw déclara que les juges du comité judiciaire désiraient savoir si les appelants prétendent qu'on les empêche dans le moment d'enseigner certaines matières supérieures dans les écoles séparées, et qu'ils veulent de plus connaitre les sujets en question.

M. I. F. Hellmuth, C. R., de Toronto, avocat des appelants, déclara qu'au temps de la Confédération, les octrois aux écoles n'étaient aucunement entravés par les conditions.

Lord Shaw fit lecture du passage légal suivant: "mais sujet à inspection, d'après les directions du surintendant, d'éducation en chef et comme le jugera à propos de temps à autre le conseil de l'instruction publique."

"Ne recevez-vous pas votre part des octrois, de même qu'une part de la surintendance?" demande Lord Shaw.

M. Hellmuth répondit que toute loi de la législature d'Ontario est ultra vires, en tant qu'elle est de nature à modifier la base des écoles séparées en existence au temps de la Confédération. Les écoles catholiques de l'Ontario, dit-il, furent gratifiées de privilèges spéciaux, tels que ceux qu'on accorde à la minorité protestante du Bas-Canada (Québec).

Que dites-vous que la loi vous empêche de faire? dit Lord Shaw.

Lorsque le parlement, reprend M. Hellmuth, vote des sommes d'argent pour les écoles séparées, nous réclamons notre part, d'après la base établie au temps de la Confédération.

Lord Haldane répliqua: Et vous dites que vous pouvez dépenser l'argent comme vous l'entendez?

Oui, répondit M. Hellmuth, conformément aux statuts.

Bureau du C. National à Bermingham, Angleterre

MONTREAL, 23. — M. A. T. Weldon, vice-président du service de l'exploitation et des messageries au Canadien National, annonce l'ouverture d'un bureau à Bermingham, Ang., 326 Broad St. M. J. A. Cross, agent de trafic pour le district, en a la charge.

R. A. C. HENRY, du Canadien National, serait appelé à la présidence des Chemins de fer nationaux mexicains.

LEGISLATURE DE QUEBEC

L'IMPÔT SUR L'ESSENCE EST PORTÉ À 5 SOUS

La législature de Québec adopte en 3e lecture son projet de hausser l'impôt sur la gazoline. — M. Sauvé prétend que le gouvernement n'a pas le droit de surharger le contribuable. — La voirie coûtera $10,000,000 cette année.

AMENDEMENT BATTU

(Du correspondant du "Droit")

QUEBEC, 23. — A l'avenir, tous ceux qui achèteront de la gazoline dans la province de Québec seront forcés de payer une taxe de cinq sous par gallon. L'opposition s'est objectée énergiquement, hier après-midi, à la troisième lecture du bill autorisant l'augmentation de la taxe de trois sous à cinq sous, mais l'amendement de M. Arthur Sauvé, proposant que le projet de loi soit renvoyé à six mois, a été défait par 62 voix contre 10.

"M. le président, fit M. Sauvé, je désirerais faire quelques remarques, avant que le bill soit voté. Je veux revenir sur un point discuté hier. Je prétends que le gouvernement n'a pas le droit d'augmenter les charges qui pèsent sur le peuple pour pouvoir se vanter d'avoir des surplus. Le trésorier provincial prétend que nous avons plus de deux millions de surplus. Pourquoi, alors, une nouvelle taxe qui frappera 55 à 60 pour cent de la population. Le premier ministre a expliqué hier très habilement qu'il avait besoin de la taxe de la gazoline pour faire face aux dépenses nécessitées par l'entretien des chemins. La loi doit s'appliquer chaque année. Je comprends que des inondations ont brisé nos chemins l'an dernier, mais ces inondations ne devraient pas se produire chaque année.

"Je crois que le bill ayant pour effet d'augmenter la taxe sur la gazoline ne s'impose pas. Le gouvernement a légiféré de façon à accroître ses revenus provenant des forêts, des mines et sa taxe de trois sous sur la gazoline augmente en raison du développement de l'automobilisme. Dans quelques années, elle rapportera des revenus énormes, au moins $200,000 à $300,000 de plus qu'aujourd'hui. Le premier ministre dit que la province de Québec est la moins taxée. Pour pouvoir affirmer cela, il faut faire des comparaisons. Les autres provinces n'ont pas les mêmes besoins, les mêmes revenus, les mêmes conditions d'existence. Aux Etats-Unis, on taxe la gazoline deux sous, cinq sous, et même sept sous, à certains endroits. Mais elle vaut 12 sous le gallon contre 30 ou 32 ici. Il est vrai que le gallon est un peu plus petit là-bas, mais la différence du prix est en-

(suite à la 6ième page, col. 3)

Pèlerins canadiens reçus par le Pape

ROME, 23 (S. P. A.)—Le Saint-Père a reçu aujourd'hui les membres d'un pèlerinage canadien en Terre sainte, sous la direction de S. G. Mgr Prud'homme, évêque de Prince Albert et Saskatoon. Le Souverain Pontife donna sa main à baiser et prononça une brève allocution dans laquelle il loua le zèle des pèlerins dans l'entreprise de leur long voyage, lequel sera abondant, il en est sûr, en dons spirituels pour eux tous. Il assura les visiteurs qu'ils les suivrait en pensée et que sa bénédiction les accompagnait.

Mgr Curotte, un Canadien, demeurant à Rome, était présent.

Le Pape reçut aussi Mgr Francis Spellman, de Boston.

LEGISLATURE ONTARIO

M. AURELIEN BELANGER DONNE UNE LECON DE POLITESSE AU R. MARTIN EN PLEINE CHAMBRE

Il répond aux remarques du député de Brantford, au sujet de son fils. — Les deux côtés de la chambre l'applaudissent. — La chambre en comité adopte le bill de barrage du Lac Seul.

CETTE REPONSE

(Du correspondant du "Droit")

TORONTO, 23.—Au début de la séance d'hier après-midi M. Aurélien Bélanger, député de Russell, se leva sur une question de privilège pour répondre à un compte rendu du Globe de Toronto, paru le matin.

Le Rev. W. C. Martin, de la division de Brantford, à une reunion de conservateurs du Quartier No. 7 de la ville de Toronto a laissé couler un peu de fiel. L'orateur avait aussi parlé de la loi des liqueurs et bien que prohibitionniste il est partisan du mode actuel de réglementation, mais quand il aborde la question du règlement 17, il s'enflamme et il parle d'abondance. "M. Bélanger, dit-il, s'est plaint de la question des écoles dans son comté de Russell. Le fils de M. Bélanger n'a pas montré des résultats si merveilleux lors des examens de l'inspecteur et pourtant M. Bélanger est un membre de la Législature de l'Ontario et il parle et le français et l'anglais."

M. BELANGER

Le représentant de Russell pique au vif et c'est le cas de le dire au sang fut tout de suite sur pied. Etait-ce coïncidence ou attendait-on une réplique toujours est-il que les galeries étaient pleines. La riposte fut courte, ferme et logique. Il commence par déclarer que lorsque cet examen eut lieu son garçon n'avait pas encore atteint ses onze ans et que partant son interrogatoire n'a pu porter que sur des questions verbales et non sur l'écrit. "Or M. l'Orateur, je dis sans crainte d'être démenti que mon fils est en état d'être comparé avec n'importe quel garçon ou fille d'une école anglaise de la Province d'Ontario pour la prononciation. Je vais même plus loin et je dis qu'il le prononce mieux que la plupart des enfants qui l'ont appris dans les écoles publiques ou dans la rue."

"Je ne suis pas chargé d'enseigner l'anglais à mon fils. Mais je suis chargé de lui enseigner l'honorabilité et la politesse, dans son discours et dans sa conduite. S'il nous est permis de juger le député de Brantford d'après ses paroles, à la législature et en dehors, mon fils âgé de 12 ans, a encore reçu à la maison une meilleure éducation que lui."

A ce moment nous avons vu les applaudissements de plusieurs sièges ministériels et le Premier Ministre lui-même se joignit discrètement à quelques-uns de ses collègues. Il va sans dire que le Rév. M. Martin donna une explication. Il croit que ses paroles ont été mal interprétées et mal rapportées par les journaux. D'après lui, M. Bélanger aurait dû l'entendre parler comme il l'a fait sur l'entente, la concorde, et la coopération et il se serait convaincu qu'il n'a pas dit un mot de blessant pour qui que ce soit.

M. Wm Newman, député libéral de Nord-Victoria, fait ensuite un discours qu'un conservateur aurait bien pu prononcer. Orateur doucereux, il fait l'éloge de la population, sobre, intègre qui vit sur les bords de la Muskoka. Il demande qu'on fasse disparaître les loups qui sont un danger public. Il s'insurge contre la réputation qu'on a fabriqué contre son compte à l'effet que cet endroit rustique était impropre à l'agriculture. De bonnes routes transformeraient la physionomie du comté et il termine en disant qu'un crédit de $200,000 ou $300,000 serait un bon placement pour la Province entière.

Puis M. Oliver, représentant de Grey, un des rares survivants des Fermiers-unis fait un chaud plaidoyer en faveur de l'agriculture dans son comté.

L'hon. W. H. Price, procureur général, ajourne le débat.

LE BARRAGE DU LAC SEUL

Puis la Chambre se forme en comité et on adopta après peu de discussion le bill présenté par le ministre des Terres et Forêts, M. Finlayson, concernant l'érection d'un barrage au Lac Seul. La Province d'Ontario est propriétaire de terres près du Lac Seul dans le district de Kenora et de certains pouvoirs d'eau non encore exploités sur la Rivière des Anglais jusqu'à la frontière du Manitoba. Le gouvernement d'Ottawa est également propriétaire de certains pouvoirs d'eau sur la rivière Winnipeg dans la Province du Manitoba. On a représenté que l'érection d'un barrage serait nécessaire à l'ouest du lac Seul et à la suite d'une entente entre les gouvernements d'Ottawa, d'Ontario et du Manitoba la construction en a été décide et le bill n'a d'autre fin que de sanctionner cette entente. L'Opposition demande quelques précisions et le bill est adopté en deuxième lecture.

4 REBELLES TUES

MANUGUA, Nicaragua, 23 — Les marins américains ont tué quatre rebelles et blessé plusieurs autres, dans trois engagements dans la région de Jinotega. Il n'y a pas de pertes du côté des Américains.

LA LIBRAIRIE DU "DROIT"

MAINTENANT QUE MARS EST PROCHE, FAITES VOS ACHATS!

Le mois de mars est l'un des plus beaux de l'année parce qu'il est consacré à Saint-Joseph. Le père nourricier de l'Enfant-Jésus occupe une place très élevée au royaume céleste et l'Eglise qui a consacré tout un long mois afin que son culte soit honoré, que ses vertus soient glorifiées et imitées et que sa puissance soit intercédée.

Il convient de nous unir à l'Eglise au cours du mois de mars, d'entrer dans son esprit. Il n'est pas de meilleur moyen que de faire au cours du mois quelque lecture pieuse appropriée. Nous vous offrons une liste d'ouvrages qui vous conviendront tant par le sujet traité que par les prix.

PETIT MOIS DE SAINT JOSEPH, pensées pieuses pour le mois de mars par l'AUTEUR DES PAILLETTES D'OR.

Au comptoir 5 sous et par poste 6 sous.

SAINT JOSEPH, SON CULTE EN FRANCE, EN PALESTINE ET A ROME, lectures et prières pour le mois de mars, par le R. P. ROGER DES FOURNIELS.

Au comptoir 20 sous et par poste 23 sous.

VIE DE SAINT JOSEPH, écrite avec les paroles des Saints, par ALFRED LOUWICK. Le titre de ce volume indique bien ce qu'il est: une vie de Saint Joseph, composée non pas d'après la doctrine ou d'après les sentiments des saints, mais avec leurs propres paroles pulsées dans leurs écrits.

Au comptoir 25 sous et par poste 30 sous.

SAINT JOSEPH, époux de Marie, père nourricier de Jésus, Patron de l'Eglise, d'après l'Ecriture et la tradition, considérations théologiques, morales et historiques, suivies d'un plan de méditations et de lectures pour le mois de mars, par le R. P. P. V. MERCIER, S. J. C'est un livre magnifique, complet et profond.

Au comptoir 70 sous et par poste 75 sous.

L'ORATOIRE SAINT JOSEPH, nouvelle édition revue, corrigée et considérablement augmentée, ouvrage honoré d'une lettre de Sa Sainteté Pie XI et d'une préface par S. G. Mgr Georges Gauthier, administrateur du diocèse de Montréal, agrémentée de plusieurs gravures dont une en couleur représentant la future basilique, par ARTHUR SAINT-PIERRE.

Broché au comptoir 50 sous et par poste 55 sous.

Toilé, beau travail de reliure, au comptoir $1.00 et par poste $1.05.

SAINT JOSEP.: ET L'ENFANCE DE MARIE ET DE JESUS, d'après les Livres Saints, les traditions, les révélations des mystiques et la théologie, par le R. P. JOSEPH RENARD, S. J.

Au comptoir 75 sous et par poste 50 sous.

ADRESSE POSTALE: La Librairie du "Droit", case postale 554, Ottawa, Ont.

ADRESSE LOCALE: No 370, rue Dalhousie, Ottawa. Téléphone: Rideau 516.

DETROIT, 22 — Le colonel Charles Lindbergh, parti de St-Louis hier matin en aéroplane pour une destination alors inconnue, en compagnie de quatre amis, a atterri au camp Selfridge, près d'ici, à 3 hres 55 p. m. Il refusa de faire connaître le motif de sa visite. Ma visite, dit-il, est personnelle. Je désire me retirer de la vie publique pendant un certain temps.

TORONTO, 23.—Une étendue de basse pression se concentre en ce moment sur la Baie Georgienne et dans les états du centre de l'Atlantique. Elle occasionne un adoucissement de la température et de la neige mêlée de pluie dans l'est Ontario. Une vague de haute pression et de froid venant de l'ouest se dirige en ce moment vers les Grands Lacs. Il fait beau et un peu moins froid dans les provinces de l'ouest.

PRONOSTICS

Vallée de l'Outaouais et Haut-Saint-Laurent: vents frais; chute de neige ou averses intermittentes. Demain forts vents du nord-ouest au nord; beau et plus froid. Légères chutes de neige ou giboulées.

TEMPERATURE

Maximum hier 22
Minimum durant la nuit 20

A 8 heures ce matin: Prince Rupert, 32; Victoria, 36; Kamloops, 8; Calgary, 2 sous zéro; Edmonton, 8; Prince Albert, 8 sous zéro; Winnipeg, 2, Moncton 24; Sault Ste-Marie, 18; Toronto, 36, Kingston, 36; Ottawa, 32; Montréal, 34; Québec, 24; St-Jean, N.B. 34; Halifax, 32; St-Jean, T.-N., 6; Détroit, 34; New-York, 46; Charlottetown, 22.

OTTAWA CONTINUE SA ROUTE EN BATTANT CHICAGO

LE MONTAGNARD EST BRILLANT - L'OUVERTURE AU PARC JEFFERSON

LES SENATEURS ONT EU LA FROUSSE AUX MAINS DES HAWKS MERCREDI

NOS CHAMPIONS L'ECHAPPENT BELLE APRES UNE PARTIE CHAUDEMENT CONTESTEE.

CHICAGO, 23. — Ottawa a enregistré une autre victoire dans sa course aux honneurs de la ligue Nationale, lorsqu'il prit la mesure des Black Hawks, par 3-2, mercredi soir, mais peu s'en fallut que les locaux ne causent la surprise de la saison, car ils bombardèrent sans répit les buts de Connell et tinrent fréquemment les champions sur la défensive.

Les locaux comptèrent un autre point sur un coup de Keats, mais l'arbitre Hewitson décréta qu'il y avait eu hors jeu et le point ne compta pas. Cet incident faillit précipiter des scènes désagréables.

OTTAWA A L'OEUVRE

Les Sénateurs obtinrent un avantage de 2-0, dans la première période grâce à Nighbor et à Kilrea, ce dernier enfilant son point sur la passe de Boucher.

Finnegan porta le pointage à 3-0, au début de la deuxième strophe, puis Chicago devint menaçant et Keats compta en trente secondes.

Dans la troisième session, Keats fit un autre point sur la passe de MacKay et la situation était des plus intéressantes.

Ottawa réussit cependant à tenir bon jusqu'à la fin.

ALIGNEMENTS

OTTAWA. — Connell, Boucher, Clancy; Nighbor, Kilrea, Finnegan; A. Smith, Denneny, Grosvenor, Broadbent, Godin.

CHICAGO. — Gardiner, Moran, Wentworth; Keats, Mackay, Arbour; McVeigh, McCalmon, Miller, Hoffinger, Trapp, Dye.

SOMMAIRE

Première Période

1—Ottawa, Nighbor 8.35
2—Ottawa, Kilrea (Boucher) . . 3.30

Deuxième Période

3—Ottawa, Finnegan 15.20
4—Chicago, Keats 0.30

Troisième Période

5—Chicago, Keats (Mackay) . . 6.50

ARRETS

Gardiner	12	7	12—31
Connell	12	10	9—31

CARSON REVIENT

TORONTO, 23.—Bill Carson, joueur de centre du Maple Leaf, blessé dans une récente joute, a pris part à l'exercice de l'équipe mercredi et il pourra démarrer contre les Rangers, mardi prochain. Il ne sortira pas contre les Maroons, ce soir.

RECORD DU MONTAGNARD

LES GRIMPEURS ONT FAIT DE LA BESOGNE ECLATANTE AU COURS DE LA CAMPAGNE REGULIERE.

Lecteurs et lectrices, nous nous amenons au milieu de vous, ce soir, avec l'intention de vous faire connaître le magnifiqu record que le Montagnard, meneur de la ligue de la Cité, a établi au cours de la récente campagne régulière.

Ces Grimpeurs formidables, qui ont tout renversé sur leur passage après des débuts plus ou moins heureux, ont baissé le rideau avec onze victoires à leur crédit, contre trois défaites et une joute nulle.

Voici leur record officiel, cet hiver:

DECEMBRE

10—Montag.	2;	vs La Salle	3
16—Montag.	4;	vs N.-Edinb.	4
23—Montag.	4;	vs Shamrock	1
30—Montagn.	4;	vs Rideau	3

JANVIER

3—Montag.	2;	vs Artilleurs	1
5—Montag.	1;	vs La Salle	0
9—Montag.	0;	vs N.-Edinb.	1
13—Montag.	1;	vs Shamrock	2
19—Montag.	5;	vs Rideau	1
21—Montag.	8;	vs Artilleurs	1
25—Montag.	1;	vs La Salle	0

FEVRIER

1—Montag.	2;	vs N.-Edinb.	0
7—Montag.	3;	vs Shamrock	0
11—Montag.	3;	vs Artilleurs	2
14—Montag.	8;	vs Rideau	2
Pour	48	Contre	21
Gagnées			11
Perdues			3
Nulle			1
Moyenne			786

DETAIL

15—Montag.	0;	vs N.-Edinb.	2
15—Montag.	2;	vs N.-Edinb.	1
Pour	50	Contre	24

LE NOTRE-DAME EST DANGEREUX

LES PIETISTES ENREGISTRENT UNE BELLE VICTOIRE SUR CHESTERVILLE.

CHESTERVILLE, 23 fév.—Le Notre-Dame, d'Ottawa, champion de la ligue de Hull, a gagné la première partie de la série éliminatoire avec Chesterville, après un combat serré, de 3—2 et le match-retour a lieu ici, vendredi soir.

Gagnon fit deux points pour le Notre-Dame et, après que Plants eut égalisé les chances, vers la fin de la dernière période, Robertson se faufila à travers la défense locale pour enfiler le point décisif.

ALIGNEMENTS

NOTRE-DAME: — Lacelle, Fleming, Robert; Gagnon, Kilrea, Robertson; Huard, Verdon.

CHESTERVILLE: — Hamilton, Gamble, Harper; Casselman, Honeyborne, Leslie; Jarvis, Plants.

Arbitre — Jos. Robertson, Ottawa.

SOMMAIRE

1ère Période

1—N.-Dame, Gagnon 6.00

2ième Période

2—Chesterville, Jarvis 16.00
3—N.-Dame, Gagnon 2.00

3ième Période

4—Chesterville, Plantz 16.00
5—N.-Dame, Robertson 2.00

LE TALENT DE CHING JOHNSON

LE LOURD JOUEUR DE DEFENSE DES RANGERS EST UN DES PILIERS DU SPORT DE HOQUET.

"Ching" Johnson, joueur de défense des New-York Rangers, est surnommé le "Iron-Man" de la Ligue majeure. On ne parle que de lui à New-York. D'abord, malgré ses 220 livres, il est très rapide sur patins. Durant l'absence de "Taffy" Abel et de Bourgeault, joua plusieurs parties sans repos.

Johnson est le joueur de défense qui ait jusqu'ici enregistré le plus de points, soit 10 buts et 4 assists. Il passa 103 minutes sur le banc du pénitencier pour des offenses mineures.

On pourrait croire, à prime abord, que lors d'une charge, Johnson se débat comme un sanglier parmi les choux, à la recherche de lambeaux de culotte et de peau de l'adversaire. Il n'en est rien de tout ceci. "Ching" n'emploie pas de tactiques brutales. Johnson tombe, alors il sourit.

LIGUE CANADIENNE

Toronto . . . . 2; Windsor . . . 1

L'OUVERTURE A JEFFERSON

LES CHEVAUX COURENT SUR UNE PISTE COUVERTE DE BOUE ET SOUS LA PLUIE.

N.-ORLEANS, 23. — Le parc Jefferson a inauguré mercredi après-midi sa dernière réunion de la campagne d'hiver avec un programme bien rempli dont l'épreuve principale était le handicap George Washington, ouvert aux chevaux de 4 ans et plus et disputé sur le mille et 70 verges.

C'est Feu Follet, conduit par Bowden, qui a enlevé la palme en 1.49 1-5, sur un tracé très boueux. En fait, la pluie de la nuit de la matinée avait transformé la piste en une mer de boue et nombreux furent les retraites avant l'heure de la première course.

Bob Rogers arriva deuxième dans le handicap et My Son fut troisième.

LES RESULTATS

Première Course

1—Glacial, Schaefer, $20.20, $8.60, 4.60; 2—Elizabeth Bolla, Rodriguez, $17.40, 9.00; 3—Nora D., Pool, $2.60.

Deuxième Course

1—Blushing Maiden, Bush, $6.00, 4.00, 3.00; 2—American Thunder, Meyer, $6.20, 4.00; 3—Elevate, Ray, $2.80.

Troisième Course

1—Parchesi, Leyland, $6.60, 4.40, 2.60; 2—Lanoil, Dubois, $8.60, 4.40; 3—Efeldee, Landolt, $2.40.

Quatrième Course

1—Brilliant, West, $3.40, 2.40, xx; 2—Wichmount, McClair, $3.00, xx; 3—Shasta Lad, Schaefer, xx.

Cinquième Course

1—Feu Follet, Bowden, $12.80, 4.00, 3.00; 2—Bob Rogers, Leyland, $3.40, 2.20; 3—My Son, Horn, $2.80.

Sixième Course

1—Marsdale, Groos, $6.80, 3.80, xx; 2—Jubal Early, Horn, $2.60, xx; 3—Old Tom, Zucchini, xx.

Septième Course

1—Parole II, Leonard, $5.80, 3.40, 3.00; 2—Frightful, Maguire, $4.80, 5.80; 3—Red Banner, Landolt, $4.40.

LA FRANCE RECOIT UN AUTRE TITRE

UN BASQUE ENLEVE LE CHAMPIONNAT DE TENNIS INTERIEUR.

PHILADELPHIE 23. — Un autre titre américain passe à la France.

Pierre Etchebaster, basque âgé de 35 ans, a décroché le championnat de tennis intérieur des Etats-Unis en triomphant de Jack Soutar, par 6-2, 6-3, 6-4, 6-3, dans la deuxième manche de leur match décisif.

Tous les championnats de tennis sont maintenant en possession des Français, car Lacoste a décroché le championnat américain, l'été dernier, et la France a enlevé la coupe Davis. Seules les femmes de l'Oncle Sam tiennent bon.

BALLON AMERICAIN

New Bedford	2	Bethléem	0
Brooklyn	3	Newark	0
N.-Y. Géants	2	N.-Y. National	3
Boston	2	J. et P. Coats	2

LOCKHART PERD COTRÔLE À UNE ALLURE DE 225

LE JEUNE CHAUFFEUR FAILLIT PERDRE LA VIE QUAND SA SPECIALE QUITTE LA PISTE ET REOMBE DANS L'OCEAN.

DAYTONA BEACH, Floride, 23 fév.: — Frank Lockhart, jeune chauffeur d'Indianapolis, a failli perdre la vie, mercredi après-midi, quand sa machine de $100,000, la Stutz Black Hawk Spécial, quitta la piste, pirouetta dans l'air et fit un plongeon dans l'océan, au cours d'une tentative d'abaisser le record mondial de Malcolm Campbell. On dit que Lockhart voguait à une allure de 225 à 240 milles à l'heure, quand la machine toucha une mare d'eau et s'enleva du contrôle de son pilote.

Des centaines de spectateurs coururent dans la mer et réussirent à ramener la machine sur la place, mais il fallut percer l'acier pour retirer Lockhart de son siège. Il s'est fracturé le bras gauche et quelques côtes. L'auto est à peu près détruit.

Mme Lockhart, présente à la démonstration, perdit connaissance lorsque l'accident se produisit.

Comme Lockhart était le dernier Américain sur les rangs le record mondial reste à la Grande-Bretagne.

E. SAINT-GODARD GAGNE LE DERBY

LE JEUNE CANADIEN FRANCAIS TRIOMPHE DANS LA CLASSIQUE DE QUEBEC.

QUEBEC, 22 fév:—Emile Saint-Godard, jeune conducteur du Pas, a continué sa longue série de succès dans les derbies de chiens en gagnant la classique internationale de Québec, qui s'est terminée ici aujourd'hui.

Il a parcouru les 41 milles de la troisième manche en 3 : 39 : 07, battant Leonhard Seppala par 2 minutes, 33 secondes. Earl Brydges, autre jeune routier du Pas, est arrivé troisième en 3 : 42 : 50.

Voici le temps global des concurrents pour les trois épreuves du derby: 1. Saint-Godard, 11 heures, 14 minutes, 17 secondes; 2. Sepalla, 11 : 17 : 30; 3. Brydges, 11 : 28 : 25; 4. G. hevrette, 12 : 26 : 10; 5. Frank Dupuis, 12 : 39 : 35; 6. Shorty Russick, 12 : 52 : 58; 7. V. Lavigne, 13 : 29 : 54; 8. O. Carrière, 13 : 41 : 45; 9. A. Lapointe, 13 : 58 : 07; 10 H. S. Keene, 14 : 21 : 40; 11. Walter Channing, 14 : 24 : 36; 12. A. Alain, 15 : 30 : 00.

A. M. Routhier, Mme E. P. Ricker, Paddy Nolan et R. Pouliot abandonnèrent la lutte.

LES COURSES AU PARC COFFROTH

DOCTOR WILSON, LE FAVORI, ENLEVE LE HANDICAP WASHINGTON AU PARC MEXICAIN.

TIA JUANA, 23 fév.—Voici les résultats des courses de mercredi au parc local:

Première Course

1. Milton, Rennie, $8.80, 3.40, 3.60; 2. Big Heart, Baker, $3.40, 3.00; 3. Jola Shot, Collis, $5.40.

Deuxième Course

1. Privately, Wallis, $3.60, 3.60, 2.80; 2. Ainahu, Schmitz, $34.00, 16.00; 3. Shasta C., Ayraud, $6.00.

Troisième Course

1. Dukedom, Richardson, $4.40, 2.80, 2.80; 2. Composer, Warden, $4.80, 3.20; 3. Zucca, Brown, $4.40.

Quatrième Course

1. Glint O'Gold, Inzelone, $6.80, 3.40, 2.40; 2. Shasta Pope, Warden, $6.40, 3.60; 3. Swift Shot, Wilson, $2.60.

Cinquième Course

1. Cloud Acceleration, Louman, $11.60, 7.00, 3.60; 2. Rock Bomb, Woolf, $9.80, 6.00; 3. Fasciste, Carlisle, $3.60.

Sixième Course

1. Duck It, Lindseth, $6.40, 3.60, 2.80; 2. Gabby, Philpot, $4.60, 3.60; 3. Heroakel, Inzelone, $3.80.

Septième Course

1. Doctor Wilson, Fields, $3.40, 2.60 2.60; 2. Wirt G. Bowman, Snider, $3.00, 2.80; 3. Proctor Hug, Stevens, $3.20.

Huitième Course

1. Cyclonic, Rennie, $35.00, 11.80, 8.40; 2. Rolling Star, Warden, $8.60, 6.40; 3. Florenda, Brown, $5.40.

Neuvième Course

1. Negotiator, Russell, $20.80, 7.00, 3.60; 2. Prospect, Salas, $4.60, 3.60; 3. Climax, Rennie, $4.20.

KENT PREND LE DERBY D'ASHTON

DIX-SEPT EQUIPES DEMARRENT. LE TEMPS EST PEU RAPIDE.

ASHTON, Idaho, 23. — Tod Kent, d'Ashton, a gagné le derby de chiens annuel disputé ici mercredi sur un parcours de 25 milles. Il mena à peu près de bout en vout et finit en 2 heures, 13 minutes, 37 secondes, contre le record de 1:55:57, établi il y a deux ans.

Roy Paterson, de St-Antoine, Idaho, arriva deuxième, en 2:18:55. Roy Stover, de McCall, Idaho, fut troisième, en 2:17:18.

La température était plutôt agréable et dix-sept équipes démarrèrent.

UNE BÊTE DE VALEUR

Seth's Hope, l'excellente bête à Mme A. J. Parsons, qui a gagné le handicap George Washington à la Havane, mercredi après-midi. Ce cheval a fait du bon travail au parc Connaught l'an dernier.

LE MONTAGNARD ALIGNE UNE EQUIPE DE GRANDE VALEUR DANS LA FINALE

Les Grimpeurs ont de bonnes chances de prendre les honneurs du circuit amateur d'Ottawa.

DEUX EQUIPES DE BELLE FORCE

Le Montagnard, qui rencontre New-Edinburgh, dans la série décisive de la ligue de la Cité, n'est certes pas une quantité négligeable, car son record, au cours de la campagne régulière, a été des plus satisfaisants.

En vérité, les Grimpeurs ont d'excellentes chances de décrocher le championnat, car ils disposent d'une des plus belles troupes que l'on puisse désirer voir à l'oeuvre. Sous la tutelle d'Emmett Morris, cette combinaison de vétérans et de recrues a accompli des prodiges de valeur, réussi des exploits remarquables.

Le Montagnard compte aujourd'hui dans ses rangs des ouvriers qui feraient honneur à n'importe organisation professionnelle et qui peuvent se rendre bien loin dans le détail de la coupe Allan, s'ils prennent la mesure de New-Edinburgh.

BURGHS CONFIANTS

New-Edinburgh, en liesses depuis le triomphe des Rameurs sur les Académiciens, s'attend à ce que ses favoris continuent leur succès et passe le bâton au Montagnard. Tout le monde réalise toutefois que ce sera une tâche difficiel et, selon toute probabilité, la série qui commence ce soir sera la plus chaudement contestée dans l'histoire du hoquet amateur à Ottawa.

Il est aussi entendu qu'une foule immense sera témoin de ce drame de la glace, car la vente des billets marche rondement.

La joute de ce soir commence à 8.30 précises sous la direction d'un arbitre compétent, Bill Hughes, de Montréal.

VAINS REGRETS

La défaite du La Salle, dans la mi-finale, a fait une entaille profonde au coeur du monde sportif canadien-français qui cherche à trouver les causes véritables de la déroute à l'heure même de la victoire.

Chacun donne son opinion, les commentaires vont leur trans, mais, à notre avis, personne ne réussit à mettre le doigt sur la plaie. Le hoquet est un sport étrange. Le sort ne favorisait pas notre équipe: c'est là la meilleure explication de la défaite.

McNAMARA ENCORE DANS L'ARENE

NEW-YORK, 23. — Reggie McNamara, de Newark, le doyen des cyclistes de six jours, fera équipe avec Charley Winters, de New-York, dans la 44ème course internationale qui aura lieu au jardin Madison, du 4 au 10 mars.

WALKER VAINQUEUR

SAN FRANCISCO, 23. — Mickey Walker, champion poids-moyen du monde, a remporté une victoire décisive sur Jack Willis, du Texas, dans son match de dix assauts, disputé en présence de 12,000 spectateurs.

ARNPRIOR CHAMPION

CARLETON, 23 fév.—Carleton Place a battu Arnprior, par 4—2, mercredi soir, dans la deuxième joute de leur série, mais il perd la ronde, au pointage global de 10—6.

PRESCOTT GAGNE

PRESCOTT, 23 fév.—Prescott a battu Spencerville, par 3—2, mercredi soir, dans une joute de la ligue St-Laurent.

ROYAL BLANCHIT

Otawa-Est a triomphé du Royal, par 3-0, dans une partie de la ligue St-Charles, jouée mercredi soir.

NOS DÉFENSEURS EN LA VILLE-REINE

QUATRE DE NOS MEILLEURS PATINEURS SONT CHOISIS POUR LE CONCOURS CANADIEN.

Les directeurs du patin à Ottawa ont décidé d'envoyer quatre représentants au concours canadien qui a lieu à Toronto, samedi prochain. Les copains suivants furent donc choisis après les épreuves de mercredi soir au parc Plouffe: Charles Ducharme, Wilfrid Mathieu, Maurice Rowan et Françoise Desbiens. L'équipe sera accompagné de MM. Rowan, Cardinal et Stephenson.

LES RESULTATS D'HIER

Garçons sous 12 ans, 220 verges:—1. N. Lacroix;; 2—L. Lacroix; 3—R. Degagné.

Garçons sous 12 ans, 440 verges:—1. J. Spénard; 2.—L. Mathieu; 3—D. Campbell.

Filles majeures, 880 verges: —1. F. Desbiens; 2—A. Huard; 3—T. Caron.

Filles sous 12 ans, 220 verges:—1. M. B. Grenon.

Garçons majeurs, 440 verges:—1. W. Mathieu; 2—P. Laberge; 3—H. Bennett.

Filles, un mille: 1—F. Desbiens; 2—A. Huart.

Garçons sous 14 ans, 440 verges:—1. M. Rowan; 2—G. Chalmers; 3—J. Spenard.

Garçons sous 18 ans, 440 verges:—1. R. Vézina; 2—J. Pennock.

Garçons majeurs, 2 milles:—1. C. Ducharme; 2—P. Laberge; 3—W. Parizeau.

Filles sous 16 ans, 440 verges:—1. L. Caron; 2—M. P. Larose.

VICTOIRE FRANÇAISE

PARIS, 23 fév.—Moïse Bouquillon, champion mi-lourd de France, a knockouté Blackie Miller, champion australien, au troisième assaut de leur combat.

CAN. AMERICAINE

Phil'phie	3;	Providence	0
New Haven	1;	Boston	0

Association américaine

Minneapolis	2;	Kansas C.	0

DETAIL MARITIMES

Truro	3;	S. F. Xavier	0

LE CARNAVAL BIEN REUSSI

DE NOMBREUX PRIX SONT DISTRIBUES AUX VAINQUEURS.—UN VIF SUCCES.

Le récent carnaval du carré Anglesea a remporté un vif succès si l'on en juge au nombre des jeunes concurrents qui paradèrent sur la glace en costumes divers. On estime qu'une foule de 1,000 personnes fut témoin d'un magnifique spectacle qu'offrait la patinoire si populaire de la Basse-Ville.

Voici la liste des vainqueurs de prix:

Hommes et garçons—David Latour, Ronald Pauzé, Cecil Burns, Eugène Cousineau, Eugène Pauzé, Roland Laberge, Léon Latour, Jules Morin, Alfred Emond, René Desjardins, Gérard Boudreault, Roland Paquet, Léon Paquet, Laurent Rivest, François Boivin.

Femmes et filles. — Pearl Duval, Rolande Chevrier, Anita Leclair, Alice Labrecque, Thérèse Caron, Doris Andrews, Simonne Kingsley, Juliette Savard, Yvette Paquin, M. P. Desjardins, Claire Charlebois, Carmen Bishop, Marie-Paule Mayer, Françoise St-Jacques, Lillian Wadmen.

LES JUGES

Les juges étaient MM. Adélard Cardinal, P. J. Bryson et Albert Perreault, cependant que le comité suivant organisa le carnaval et veilla à la décoration de la patinoire: MM. Eugène Latour, Abel Sauvageau, Arthur Cyr, Henri, Mitchell, James Blondin, Charles Reilly, P. E. Morin, P. Deslauriers, Bruno Deschambault, Marcel Dupuis, Palma Viau, Ernest Cousineau, Wilfrid Parizeau et Bert Roy.

LES COURSES A LA HAVANE

SETH'S HOPE GAGNE LE HANDICAP GEORGE WASHINGTON.

LA HAVANE, 23. — Voici les résultats des courses de mercredi au parc Oriental:

Première Course

1—Monteagle, Robertson, 7-5, 2-5, 1-5; 2—Rancho, Gwynne, 7-5, 2-5, 1-5; 3—Caleb Hope, Moon, 3-1, 7-5, 2-5.

Deuxième Course

1—Bellham, Guerra, 5-2, 4-5, 2-5; 2—Capt. Stevenson, Moon, 4-1, 8-5, 4-5; 3—Okolona, Grassia, 201, 8-1, 4-1.

Troisième Course

1—Knight of Merci II, Craigmile, 3-2, 3-5, 1-4; 2—Dedans, Watters, 4-5, 1-3, 1-6; 3—Lawless, Robertson, 3-1, 8-5, 3-5.

Quatrième Course

1—Lemnos, Moon, 2-1, 7-10, 1-4; 2—Downcast, Forbes, 5-2, 4-5, 1-3; 3—Meriwick, Robertson, 5-2, 4-5, 1-3.

Cinquième Course

1—Seth's Hope, Robertson, 2-1, 1-2, xx; 2—King David, Meyer, 2-1, 1-2, xx; 3—Euphrates, Horvath, 3-1, 8-5, xx.

Sixième Course

1—Magic Light, Meyer, 6-5, 2-5, 1-6; 2—Randel, Grassia, 3-1, 7-5, 3-5; 3—Bachelor's Error, Guerra, 5-2, 4-5, 2-5.

LA 1re JOUTE AUX SOLDATS

Les Artilleurs ont triomphé du Ste-Brigide, au pointage de 6—0, dans la première partie de la série junior d'Ottawa jouée mercredi soir, à l'Auditorium.

La deuxième partie sera disputée samedi soir au Rideau.

Ce fut un rude combat, et les arbitres infligèrent treize mineures et deux majeures à ces jeunes athlètes qui oublient quelque fois ce qu'est l'esprit sportif.

Les Soldats menaient 2—0, à la première session et 4—0, à la deuxième.

STE-BRIGIDE: — Knox, J. Paradis, W. O'Neil; A. Bergin, Larocque, R. Shields; Westwick, A. Gratton, Corbett, Shields, MacDonald, Murdock, Smith.

ARTILLEURS: — Peterkin, T. McInenly, Armstrong; Howe, G. Peterkin, H. Tabor; Murphy, Pyefinch, Quinn, Larmonth.

SOMMAIRE

1ère Période

1—Artilleurs, Tabor 11.00
2—Artilleurs, Peterkin 2.55

2ième Période

3—Artilleurs, Tabor 7.10
4—Artilelurs, Peterkin 11.35

3ème Période

5—Artilleurs, Armstrong . . . 17.10
6—Artilleurs, Murphy 1.15

CLEVELAND VEUT LE CHAMPIONNAT

Les Indiens prendront les moyens de réaliser leurs rêves.

UNE TRANSACTION DE GRANDE IMPORTANCE

CLEVELAND, 23 fév.: — Les Indiens se préparent à étonner le monde sportif. Cleveland, toujours un facteur puissant dans la course de la ligue Américaine, ambitionne le championnat, cette année, et rien ne sera négligé pour assurer le succès de l'équipe.

En fait, on laisse entendre, dans les cercles sportifs, que les Indiens bâcleront une transaction des plus imposantes avant l'ouverture de la campagne, probablement durant la saison d'entrainement, et que cette transaction mettra l'équipe en bonne voie. Personne n'a encore voulu dire quel groupement de l'équipe sera renforci et les conjectures sont nombreuses.

POLITIQUE PEU HEUREUSE

Après que Cleveland eut gagné le championnat en 1920, les magnats lui concédèrent de belles chances de répéter son succès en 1921, mais la politique de vouloir produire une équipe de champions avec des jeunes joueurs seulement n'a pas été couronnée de lauriers. Et, conséquemment, le club fit face à de nombreuses difficultés qui ne lui furent peut-être pas désastreuses mais qui arrêtèrent complètement sa marche et le firent dégringoler des hauteurs.

Il est bon d'enrôler de bonnes jeunesses, mais il est absolument nécessaire d'avoir à leurs côtés, des vétérans expérimentés. C'est ce mélange de jeunes et de vieux qui a permis à McGraw de faire bonne figure chaque saison.

Sous la direction de Billy Evans et de Roger Peckinpaugh, les Indiens devraient faire du bon travail. On peut être certain que ces deux chefs ne négligeront rien pour faire disparaître les points faibles qui arrêtent le progrès de l'équipe.

Ces lanceurs qui furent plutôt faibles en 1927 seront probablement relégués à l'arrière plan, s'ils ne sont pas dégommés complètement.

BEAUX SUCCES DE L'INTERPROVINCIALE

L'OTTAWA-HOUSE ESSUIE UNE DEFAITE DE 6-1, DANS LA PREMIERE JOUTE DE LA SERIE

L'Ottawa-House et le Café Interprovincial se sont rencontrés mercredi soir, sur la glace de l'Académie de la Salle, dans la première joute d'une série pour un magnifique trophée qu'offre M. F. E. Nadon, au nom de la maison Brading.

Ce fut un combat mémorable entre des guerriers bien connus et brillants, des gars qui ont fait leur marque dans le hoquet organisé et, quand la cloche sonna la retraite, les Interprovinciaux tenaient le haut du pavé avec un pointage de 6-1.

Tous les points furent comptés dans les deux premières sessions, mais les Buveurs de café obtinrent un tel avantage dans la strophe initiale que les Avaleurs de bière ne furent plus une menace sérieuse.

Bill Kirkpatrick enfila quatre points pour les vainqueurs; Sauvageau fit celui des Hôteliers.

Le trophée sera remis au vainqueur de deux joutes.

ALIGNEMENTS

OTTAWA-HOUSE. — Latrémouille, Courville, E. Myre; Moisan, Reinhart, Sauvageau; Côté, O. Beauparlant, Maurice.

INTERPROVINCIAL. — Leblanc, Bolduc et H. Walters; F. Watters, Kirkpatrick, Richer; V. Nadon, H. Nadon, Baillet.

Arbitre—A. Reid.

SOMMAIRE

Première Période

1—Interp., Kirkpatrick (H. Walters) 3.00
2—Interp., Kirkpatrick (Richer). 2.30
3—Interp., Kirkpatrick, (Bolduc) 5.00
4—Ottawa, Sauvageau 5.00

Deuxième Période

5—Interp., F. Watters 8.00
6—Interp., Kirkpatrick (H. Walters) 3.00
7—Interp., Bolduc 4.00

Troisième Période

Pas de point.

L'ATTITUDE DE JACK DEMPSEY

IL NE VEUT PLUS DEMARRER SOUS LA TUTELLE DE RICKARD. — UNE OFFRE DE PANTAGES.

Jack Dempsey, vient de déclarer à des intimes qu'il ne se batterait plus sous la tutelle du promoteur actuel parce que le sport de la boxe était devenu malhonnête. Il avança qu'il n'a pas reçu "fair deal" dans ses deux dernières rencontres avec Tunney sous la tutelle de Tex Rickard. C'est la principale raison de son éloignement. On dit aussi que ses goussets sont remplis de mazuma. En dernier lieu, Estelle Taylor s'opposa à ces procédés barbares de régler des différends.

Si Dempsey se bat de nouveau, en septembre, il faudra qu'il dicte ses propres conditions, car a-t-il affirmé, il ne peut pas vaincre l'arbitre et les membres de la Comission.

Jack est en route pour Mexico, où il donnera des leçons de boxe au jeune poids lourd juif-mexicain Armand Emmanuel, qui fait sensation.

La compagne de vaudeville Pantages vient d'offrir à Dempsey la somme globale de $500,000 pour 52 semaines d'engagement.

Il appert que Jack, retiré de l'arène, serait moins populaire, partant attirerait moins les foules aux théâtres.

La plus douce cigarette sur le marché---
"D'un mélange parfait".
20 pour 25c

L'on pourrait écrire tout un livre sur les tabacs et la parfection du mélange qui entrent dans la fabrication des cigarettes Winchester. Mais la meilleure manière de se convaincre de sa popularité toujours croissante c'est d'en fumer une.

CIGARETTES

Winchester

Une "main de poker" dans chaque paquet.

HOQUET AMATEUR SENIOR
AUDITORIUM
CE SOIR, 23 FEVRIER
La joute commence à 8 h. 30 précises

BURGHS vs. MONTAGNARDS
PREMIERE PARTIE DES FINALES

TOUS LES SIEGES SONT RESERVES.
ENTREE 50c — Impôt compris.
Billets aux détenteurs de coupons en vente aujourd'hui.
Au public en général, jeudi.

ASSOCIATION DE HOQUET D'OTT.

Vente Spéciale de Sièges

En raison du grand nombre de demandes, l'Association de Hoquet Ottawa a décidé de commencer maintenant une vente pour les trois dernières joutes à Ottawa de l'Equipe de Hoquet Ottawa, savoir:

Canadiens vs Ottawa, mardi, le 28 février.
Chicago vs Ottawa, samedi, 3 mars.
Américains de N.-Y. vs Ottawa, jeudi, 22 mars.

Les acheteurs de ces billets recevront des cartes d'identification leur donnant droit aux mêmes sièges pour toute joute de détail ou pour les joutes pour la Coupe Stanley, à Ottawa, si le club local se qualifie. Cette vente se continuera jusqu'à samedi, 25 fév.

Le et après le jeudi, 23 février, ceux qui ont gardé les talons de leurs billets suivant le mode "Gardez vos talons", pourront présenter les talons de leurs billets au Contrôle de l'Auditorium et recevront leurs billets d'identification.

La vente pour la joute Canadiens vs Ottawa, le 28 février, commencera lundi, le 27 février, à 10 a.m.

Un pays qui ne veut plus des hommes de foi va aux hommes de loi, en attendant qu'il aille aux hommes sans foi ni loi.
LACORDAIRE.

LE DROIT

"L'AVENIR EST A CEUX QUI LUTTENT"

CALENDRIER
VENDREDI, 24 FEVRIER 1928 — 55e jour de l'année
Lever du soleil 6.43 — Lever de la lune 8.17
Coucher du soleil 5.31 — Coucher de la lune 8.25
QUARANTE-HEURES — St-François d'Assise, 23, 24 et 25 février.
FETE DU JOUR — S. Ethelbert, roi, confesseur.

Journal indépendant en politique et totalement dévoué aux intérêts de l'Eglise et de la patrie.
Fondé le 27 mars 1913
Publié par le Syndicat d'Œuvres Sociales (Ltée)
SIEGE SOCIAL: ANGLE DALHOUSIE ET GEORGES.
Services télégraphiques:
PRESSE ASSOCIEE ET PRESSE CANADIENNE
Correspondants dans les principales villes et les campagnes.
Membre de l'Audit Bureau of Circulations et de l'Association Canadienne des Quotidiens

ABONNEMENTS
Quotidien
Canada . . . . . $5.00 — Etats-Unis 7.00
Ottawa par poste . . . . 6.00 — Union Postale 10.00
Hebdomadaire
Canada . . . . . 2.00 — Etats-Unis et Union Postale 3.00

OTTAWA, LE 23 FEVRIER 1928

Le dimanche et le cinéma

Une campagne d'annonces contre l'observance du dimanche. — Les derniers efforts des propriétaires du cinéma. — Les arguments qu'ils emploient. — Protestation des Voyageurs de Commerce. — L'attitude de M. Taschereau.

Il se fait depuis quelques jours, dans les journaux jaunes de Montréal, une campagne anonyme d'annonces contre l'application de la loi fédérale concernant l'observance du dimanche.

La teneur de ces annonces ne laisse pas de doute sur leur provenance. Elles sont lancées par les propriétaires de cinémas qui, craignant de voir les portes de leurs établissements fermées le dimanche, demandent au procureur-général de la province de Québec de ne pas mettre en vigueur la loi qu'ils redoutent.

Ces annonces constituent un appel à la rébellion contre une loi juste, une demande formelle à l'autorité de ne pas exercer ses pouvoirs légitimes et bienfaisants. Et dans quel but? afin de ne pas causer de dommages matériels aux propriétaires des cinémas!

Pour mieux égarer l'opinion publique les auteurs des annonces incriminées accumulent faussetés sur faussetés. Qu'on en juge par les extraits suivants: **"La loi fédérale concernant l'observance du dimanche. — La très grande majorité de la population de Montréal est opposée à la mise en vigueur de cette loi. — C'est en vertu de cette loi ignorée et tombée en désuétude que l'on voudrait aujourd'hui priver le public de son droit de se reposer, le dimanche, après une semaine de dur et constant labeur. — Des requêtes ont été adressées au procureur Général de la Province de Québec, demandant de mettre en vigueur cette loi déjà jugée par trop radicale et oppressive, et la mise en vigueur de cette loi comporterait la fermeture des théâtres de vues animées, à Montréal, le dimanche. — Va-t-on priver de ce simple amusement la grande masse du peuple de Montréal? — Si vous avez à coeur les intérêts de la classe ouvrière, si vous êtes un vrai partisan de la liberté individuelle, donnez votre concours aux démarches faites par ceux qui désirent prévenir la décision du Procureur Général, concernant la fermeture des théâtres de vues animées le dimanche à Montréal. — Considérant que la suppression du cinéma le dimanche ajouterait aux privations de l'ouvrier et serait de nature à provoquer, surtout à Montréal, des agitations malsaines au sein de notre population ouvrière ..."** Le reste est à l'avenant.

Il n'est guère possible d'accumuler autant de sottises en si peu de mots. Mais ce sont là des sottises malhonnêtes qui veulent marchander sur les droits de Dieu, qui veulent faire passer la population ouvrière de Montréal comme incapable de se passer du cinéma le dimanche. Comme si, aux yeux de cette population, l'assistance au cinéma passait avant l'exercice des devoirs religieux, les douceurs des réunions familiales, l'aide aux oeuvres paroissiales! Comme si cette population était à ce point névrosée qu'il lui faille, pour lui remonter le système, les platitudes et les immoralités du cinéma américain!

Grâce à Dieu, la voix de la raison et du sens chrétien vient de se faire entendre. L'Association catholique des Voyageurs de Commerce adresse à M. Taschereau la lettre suivante:

Montréal, le 22 février 1928.

Honorable L.-A. Taschereau,
Québec.

Monsieur le Premier Ministre,

On a répandu ces jours dernier, des annonces et des réclames par la voix des journaux et de feuilles volantes en faveur du cinéma le dimanche.

On a menti effrontément devant le public en affirmant que 75% de la population de Montréal réclamait ces amusements condamnés par l'autorité religieuse.

Nous croyons connaître la population de Montréal autant que personne. Sur cette matière surtout nous l'avons observée, étudiée, questionnée, et nous affirmons à notre tour, en toute sincérité que les pères de famille, que les honnêtes gens, que tous les citoyens respectables, que tous ceux qui méritent de former l'opinion, tous les désintéressés qui ne spéculent pas avec la morale du peuple, s'accordent avec leurs archevêques, évêques, prêtres et laïques bien pensants. Tous désirent que le dimanche cesse d'être profané par une spéculation ruineuse autant au point de vue moral qu'au point de vue familial et civil.

Nous protestons donc de toute notre énergie contre ces réclames mensongères et contre les journaux qui moyennant finances les colportent.

Nous comptons sur votre clairvoyance pour bien discerner où se trouvent les exploiteurs, et quels sont les bons citoyens que votre gouvernement doit entendre et qui doivent l'appuyer.

Une fois de plus nous tenons à vous affirmer que les 800 membres de notre Association n'ont qu'une volonté sur ce sujet et n'auront qu'une action unanime pour la faire valoir — et pour vous soutenir — si comme nous l'espérons vous prenez les moyens de faire cesser l'exploitation du dimanche et de la morale populaire.

Vous priant de croire à notre haute considération, nous avons l'honneur d'être, Monsieur le premier ministre,

Vos tout dévoués,

L'Association Catholique des Voyageurs de Commerce du Canada.

Par EUGENE THOUIN, secrétaire.

M. Taschereau lui-même déclare au sujet des pétitions qu'il a reçues à la suite de la publication de ces annonces: "Naturellement des pétitions de ce genre ne peuvent guère faire impression puisqu'elles viennent, apparemment, de la même source. Quelqu'un a évidemment intérêt à maintenir l'ouverture des théâtres le dimanche et a pris sur lui de m'impressionner de cette façon."

Mais le même M. Taschereau annonce qu'il va soumettre aux tribunaux la question de savoir si les représentations du dimanche sont légales oui ou non.

Cette attitude est étrange lorsqu'on sait que dans toutes les autres provinces les théâtres sont fermés le dimanche. Venant à la suite des directions de l'épiscopat sur le repos dominical, elle porte à scandale.

Ce n'est pas au procureur-général de la province de Québec de plaider. Il lui appartient seulement d'appliquer la loi et par conséquent d'ordonner la fermeture des théâtres le dimanche. Si les propriétaires de théâtres croient que M. Taschereau a outrepassé ses droits, alors ils en appelleront aux tribunaux. Mais le feront-ils? Ils admettent eux-mêmes, dans leurs annonces, que d'après la loi fédérale sur l'observance du dimanche qu'ils déclarent surannée, radicale et oppressive, leurs établissements pourraient être fermés le Jour du Seigneur.

Charles GAUTIER.

Au Jour le Jour

Ineffable.

Le "Times" de New-York, dont les opinions religieuses sont pourtant franchement protestantes, commente avec une pointe d'ironie les craintes papistes d'un de ses confrères, "The Baptist Messenger", de la ville d'Oklahoma, lequel, comme son nom l'indique assez, est plus spécialement dévoué à la secte des baptistes.

Et d'abord en religion comme en toute chose, il faut commencer par le commencement. Il faut d'abord éclairer le pape. Le reste de la catholicité suivra facilement le geste du chef converti et illuminé par les enseignements du "Baptist Messenger". Aussi ce dernier franchit-il, chaque jour, les portes du Vatican, apportant la lumière aux ténèbres, la science à l'ignorance et tous les bienfaits de la secte des trois K.K.K. dont il est l'inlassable défenseur au Chef des catholiques. Il faut croire que le Souverain Pontife n'écoute pas ou plus exactement ne lit pas les objurgations du flambeau d'Oklahoma, puisqu'il semble encore revêche à tous ses enseignements, et que les Baptistes d'Oklahoma restent toujours sous le coup des menaces de mort que, selon eux, le Vatican aurait prononcées à l'endroit des protestants. La forme de châtiment qui les terrifie plus que nul autre est la mort par le feu. Et il juge Rome capable de la leur infliger.

Le zèle du "Baptist Messenger" trouve à s'exercer jusque dans les rangs de ses meilleurs adeptes. Il a récemment entrepris la conversion du sénateur Robinson, un bon démocrate, qui a mis à la raison le farouche sénateur Heflin, de l'Oklahoma, et que, de toute la presse de sa ville, le "Baptist Messenger" est le seul à défendre. Triste besogne! Il s'emploie donc présentement à découvrir une scélérate combinaison, à déjouer un complot infâme que Rome serait à tramer, et qui aboutirait à l'apostasie du sénateur Robinson. Il ne peut d'ailleurs expliquer autrement les sympathies de ce dernier pour le Gouverneur Smith de l'Etat de New-York. Il faut qu'il ait aliéné à Rome sa liberté et ses droits politiques. C'est à quoi auraient abouti les machiavéliques agissements du pape.

En a-t-il du flair, ce journal! Hein! Baissez pavillon Dr Edwards. Pour une fois vous avez trouvé votre maître.

Il ne faut pas en parler.

Il y a un sujet dont il ne faut souffler mot, en Angleterre ou aux Etats-Unis, sous peine de s'attirer les réprimandes et les engueulades de tous les journaux anglais et américains, c'est celui de la possibilité d'une guerre entre ces deux Etats. Surtout il ne faut pas pousser l'audace jusqu'à la prédire comme imminente et certaine. Vous êtes alors cloué au pilori de l'opinion publique, et si vous êtes amiral, le gouvernement vous met immédiatement à votre retraite. C'est l'aventure de l'amiral Plunkett. Il s'est oublié certain moment, et a prononcé un discours pessimiste où il mettait à jour toutes les causes, tous les indices de guerre qui flottaient dans l'air et qui n'attendaient que l'incident occasionnel pour déclancher un conflit. Il a déploré l'état d'esprit dangereux qui préside aux relations diplomatiques entre Londres et Washington, et prédit les désastres d'un cataclysme future. A quelques semaines de là, après une tempête de protestations venant de toute la presse américaine, nous pouvions lire dans les dépêches que l'amiral Plunkett avait été prié de prendre sa retraite. Il faut convenir qu'on aurait pu lui réserver un plus triste sort. Quel sera celui d'un professeur de l'Université de Londres, M. P. Parker? S'inspirant des craintes de l'amiral Plunkett, il a gémi toute une conférence durant sur les malheurs qui attendent l'humanité, a disserté sur le grand nombre de conférences qui n'avait d'égal que celui de leur faillite et plus spécialement sur la conférence navale du désarmement, tenue à Genève l'été dernier, et dont il attribue l'échec au président Coolidge. Le gouvernement de Londres le mettra-t-il à sa retraite? Peut-être pas, puisqu'enfin, il n'a fait qu'exprimer convenablement une pensée tout à fait convenable, et que d'ailleurs son influence est nulle dans les conseils de guerre. Il vaudrait mieux cependant qu'il ne récidive pas, il pourrait lui en coûter sa chaire de l'Université de Londres.

Une histoire, et pas des meilleures.

Lorsque la presse jaune est en pénurie d'histoires sensationnelles, elle en invente. Un journal de Winnipeg avait fait tout récemment une découverte qui attribuait à Doris Palmer, une femme accusée et convaincue de meurtre en cour d'Assises de Valleyfield, toute une lignée de parents dont le public apprenait tout à coup l'existence avec ahurissement. Il avait vu sa mère, une dame Snyder, lui avait parlé de sa fille, Doris Palmer. Et cette mère désolée lui avait fait naturellement l'histoire de sa vie. Cela s'imposait. Elle était divorcée d'avec le père de sa fille criminelle, remariée avec un monsieur Snyder dont elle portait le nom; sa fille elle-même avait un fils âgé de deux ans. Et la "Presse" et la "Patrie" s'emparaient de cette trouvaille, emboîtaient le pas gaiement, et offraient à leurs lecteurs une histoire bien composée, semée de détails suggestifs, relevés au besoin par le pittoresque de l'expression.

Ce n'est pas sans surprise que nous lisions dans le "Journal", d'Ottawa, de mercredi, en première page, que Doris Palmer, contrairement aux nouvelles précédemment publiées, n'a pas de parents qui vivent. Et l'information certes vient de bonne source. Elle est de Mtre J.-A. Legault, de Montréal, procureur de l'accusée. Il n'est donc pas douteux que toute cette histoire est de pure invention, et malheureusement elle n'est pas de la meilleure. Les journaux auxquels on doit en attribuer la paternité ne sont pas de ceux, on peut l'affirmer, que le respect de leurs lecteurs tourmente ou tre mesure. On peut classer dans la même catégorie ceux qui ont emboîté le pas à leur suite, uniquement préoccupés des gros profits à réaliser et nullement de la qualité de leur information.

R. F.

DEVRA TEMOIGNER
BRANTFORD, Ont., 23 — L'hon. Harry Cockshutt, de cette ville, ancien lieutenant-gouverneur d'Ontario, a reçu un subpoena l'obligeant à comparaître comme témoin dans le procès de dix mille dollars intenté par Mlle Amy Rivers, de cette ville contre Harry Harcourt, ingénieur de mines. La cause sera entendue la semaine prochaine aux assises locales.

Mlle Rivers allègue qu'en 1921, M. Harcourt l'engagea frauduleusement à placer dix mille dollars, dont une partie dans des actions d'une entreprise chimique, qui passa aux mains d'un receveur en 1924. Elle prétend de plus que M. Harcourt lui représenta que l'hon. Cockshutt et autres hommes en vue étaient très intéressés dans l'affaire.

TUE PAR UN TRAIN
ENGLEHART, Ont., 23 — Edward Vreeland, 34 ans, père de deux enfants, s'est fait tuer ici mardi soir par un train de marchandises du T. and N. O. Vreeland était un serre-frein et sauta à bas de la locomotive pour ajuster l'aiguille. On suppose qu'il glissa. Il fut traîné à une certaine distance et son corps fut mutilé. Il n'y avait pas de témoin oculaire de l'accident, le corps de Vreeland ayant été retrouvé dans la suite. Une enquête a été ouverte hier et ajournée.

CHRONIQUE PARLEMENTAIRE

M. FANSHER, PROGRESSISTE, AMENDE L'AMENDEMENT DE M. CAHAN, CONS.

(Par Charles MICHAUD)

La Chambre a siégé deux heures quarante-cinq minutes hier après-midi, et la séance venait d'être précédée de la réception d'une très importante délégation de l'industrie du papier. On a eu le temps, aux Communes, de proposer un autre amendement au discours du budget: tandis que dans les bureaux du ministre des Finances les fabricants de papier trouvaient un refus définitif à leur demande collective.

M. Fansher, qui vient des Prairies, et qui a proposé l'amendement progressiste, regrette au moins trois choses: les réductions nouvelles de l'impôt sur le revenu; la part trop mince du consommateur dans les modifications tarifaires, et la persistance de la taxe des ventes sur les articles d'un usage courant.

Ces trois points sont à la base de la politique progressiste canadienne. La députation de l'Ouest soutient en effet courammment que ce sont les "gros bonnets" qui paient la taxe sur le revenu, et qu'à cause de cela cette taxe frappe on ne peut plus juste. L'Ouest, de plus, est libre-échangiste, et sur ce point les Prairies sont extrémistes, c'est-à-dire aux antipodes de l'Ontario, protectionniste outrée. Leur idéal est la "franchise tarifaire", et c'est ce qui explique que le dernier budget de l'hon. Robb ne leur ait pas beaucoup plu. D'accord avec les conservateurs, les progressistes demandent la suppression de la taxe des ventes, mais non pas sur tous les articles. Sur ceux-là seulement qui sont d'un usage ordinaire dans la vie.

Quant aux fabricants de papier, avaient-ils vraiment des espérances d'attendrir le ministre des Finances, quand ils ont pris la décision de venir à Ottawa, pour lui demander de revenir sur sa modification de l'art. 1060 de notre tarif douanier?

Leur déception, dans cette éventualité, doit être considérable. En effet ces fabricants sont allés donner contre une volonté et une décision fermes comme roc.

"L'art. 1060 a été mis au budget pour y rester dans sa forme actuelle, et il y restera, dit le ministre. Si les fabricants ne sont pas contents ils pourront s'adresser à la Commission du Tarif, qui étudiera leur cas et fera rapport au gouvernement."

Mais cet article 1060 serait-il une boutade du gouvernement contre ces fabricants? M. Robb l'a du moins laissé entendre. "Le traité du Canada avec l'Australie, a-t-il dit en effet, nous a fait, à nous du gouvernement, beaucoup d'ennemis, mais il profitait à vous, fabricants de papier. Et qu'est-ce que vous avez fait, en retour, pour défendre le gouvernement qui vous aidait? Rien!"

M. Robb a pris soin d'ajouter ici que le nouveau tarif ne nuisait pas aux fabricants de papier canadiens. Leur industrie n'aura rien à craindre de l'industrie américaine similaire.

Cette assurance avait sa place, après la boutade qui l'avait précédée.

Pendant les deux heures et quarante-cinq minutes qu'a duré la séance d'hier après-midi aux Communes, deux événements importants surtout ont eu lieu, l'un fort amusant: la défaite de la motion de M. Thomas Church, et l'autre plus sérieux, un amendement progressiste à l'amendement conservateur sur le discours du budget.

PRELIMINAIRES

Hier, jour des députés, les ministres ont répondu à plusieurs des questions inscrites au feuilleton.

Le Dr Manion voulait savoir si **l'Aluminium Company of America** avait demandé à la Comission internationale conjointe l'autorisation d'élever son barrage temporaire à Messena et d'en faire un barrage permanent.

M. Fernand Rinfret lui a répondu que la St-Lawrence River Power Company, de Massena, a adressé une demande au secrétariat d'Etat des Etats-Unis pour obtenir l'autorisation d'élever de 200 à 206 pieds au-dessus du niveau de la mer la crête de son barrage submergé dans le chenal du sud du fleuve Saint-Laurent à l'embouchure de sa prise d'eau. La demande a été transmise à la Commission internationale conjointe qui

(suite à la 6ième page, col. 4)

Pour la GORGE
Pour les BRONCHES
Pour les POUMONS
LES
PASTILLES
VALDA
SONT SANS ÉGALES
En Vente partout
Les Exiger EN BOITES portant le nom
VALDA
Agent Général pour le Canada:
J. Alfred OUIMET
23 est, rue St-Paul. — MONTRÉAL

Etabli en 1889 "Le Magasin de Satisfaction d'Ottawa" Queen 5400

Vente de Meubles de Février

JEUDI, VENDREDI ET SAMEDI
23, 24 ET 25 FÉVRIER

Une Exposition de Meubles, Trois Jours Durant, qui Intéressera Vivement les Ménagères.

Bien des ménagères ont impatiemment attendu cette vente, parce qu'elle comporte d'extraordinaires occasions pour se procurer des meubles à d'appréciables épargnes. Qu'il s'agisse d'un Mobilier de Chambre à Coucher, d'un Chesterfield, de Toilettes déclassées, d'Articles pour la Cuisine ou de tout autre meuble, voici des articles qui enchanteront à leurs prix de beaucoup inférieurs à ceux du courant.

Mobilier de Salle à Manger
de Noyer Solide

Un mobilier remarquable à un prix inconnu jusqu'ici pour un mobilier de salle à manger de noyer solide. Pieds, dessus, rallonges, de fait tout est garanti de noyer solide. 9 morceaux complets. Voyez ce remarquable mobilier et commandez le vôtre maintenant. La quantité est très limitée. Prix de vente, **$159.00**

Mobilier Chesterfield
de 3 morceaux

Un mobilier Chesterfield avec un choix de coussins réversibles de soie française ou brochée épaisse. Construction genre tissée. Absolument garanti pour cinq ans. Un mobilier d'un modèle fascinant. 3 morceaux pour. **$185.00**

Toilettes Déclassées

Votre occasion pour vous procurer une toilette déclassée pour la chambre d'amis, à un véritable rabais.

Toilettes déclassées, véritable noyer **$38.00**
Toilettes déclassées, véritable noyer, 44 pcs **$50.00**
Toilettes déclassées, véritable noyer, 48 pcs **$54.00**
Toilettes fini noyer . . **$30.00**
Toilettes fini noyer . . **$23.50**

Spécial en Literie

Voici un matelas qui enchantera tout le monde. Matelas de coton d'une splendide qualité, 45 livres, recouvert de duck anglais d'une excellente qualité. En voyant ce matelas, vous vous rendrez compte de sa véritable valeur. Tant qu'il y en aura, chacun,

$6.45

Mobilier de Salle à Déjeuner

A ces bas prix, il vous est facile de choisir celui de votre convenance:

Mobilier de salle à déjeuner, 4 morceaux, émaillé gris et bleu, pour. **$39.00**
Mobilier de salle à déjeuner, 6 morceaux, émaillé, pour. **$49.00**
Mobilier de salle à déjeuner, 6 morceaux, émaillé, pour. **$59.00**
Mobilier de salle à déjeuner, 6 morceaux, pour. **$89.00**

Cabinets de Cuisine

Cabinets de cuisine de 42 pcs, si nécessaires pour soulager la ménagère. Ces cabinets ont un équipement complet et sont cotés à un prix très modique durant cette vente de 3 jours. A votre choix,

$39.00

Mobilier de Chambre à Coucher de Véritable Noyer

Ce mobilier est de véritable noyer et comporte cinq morceaux. Comme mobilier pour une chambre supplémentaire, ce mobilier donnera toute satisfaction. Prix de Vente de Février,

$139.00

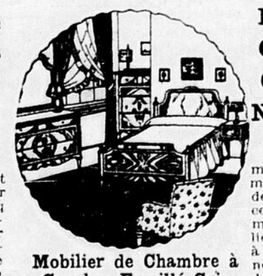

Mobilier de Chambre à Coucher Emaillé Gris

Se composant de 5 morceaux, ce mobilier est idéal pour la chambre d'hôte ou pour la jeune fille. Une véritable aubaine durant la Vente de Février à **$129.00**

Mobilier de Chambre à Coucher de Noyer Solide

Un attrayant mobilier absolument satisfaisant, de la meilleure construction, cinq morceaux. Mobilier de chambre à coucher de noyer solide. Prix de Vente de Février,

$198.00

Cabinet de Cuisine
Grandeur Junior

Cabinet de cuisine, grandeur Junior, construit spécialement pour petits appartements; laqué gris français et blanc craquelé. A équipement complet. Prix de Vente de Février,

$39.50

Le mode de paiement facile a meublé des centaines de foyers à Ottawa. Essayez-le.

Tabourets de Cuisine Emaillés Blancs

Tabourets de cuisine émaillés blancs que nous venons de recevoir. L'article qu'un si grand nombre de nos clients ont demandé, 24 pcs de hauteur. Prix de vente de février, chacun,

$1.98

100 Tables d'Extrémité de Noyer

Seulement 100 tables d'extrémité de noyer, en un choix de deux modèles. Une véritable valeur de $5.00 et offerte durant la vente de février, à chacune,

$3.69

Meubles non Peinturés

Voyez notre assortiment de meubles non peinturés prêts à être laqués. Demandez des renseignements comment les finir. Paniers à ouvrage, Mobiliers à déjeuner, Chaises Windsor, Porte-revues et Tables à Cartes.

Tabourets de Chambres de Bain Emaillés

Seulement 50 tabourets de chambre de bain, émaillés blancs, embouts de caoutchouc. Achetez-en un avant que l'assortiment soit épuisé. Spécial de vente de février,

$1.69

Chaises Windsor

Un splendide assortiment de Chaises Windsor à dos à panneaux, prêtes pour le fini laqué. Valeur exceptionnelle. Vente de février,

$3.19

L.-N. POULIN, Ltee

"Trente-neuf ans de service fidèle"

Le journal qui a le plus fort tirage dans Hull et la région.

LE DROIT

Le journal quotidien spécialement dévoué aux intérêts de Hull et de la région.

HULL, JEUDI 23 FEVRIER 1928

L'AIDE À LA FAMILLE

Le problème de la famille nombreuse est à l'ordre du jour. On se rend compte qu'il est d'une importance capitale, car la famille est, selon la formule consacrée, la cellule sociale, la base fondamentale de la société. Un pays qui ne compte pas suffisamment de familles nombreuses, où le taux de la natalité est en décroissance, doit se résoudre à voir sa puissance et sa prospérité matérielle décroître également.

Sans être uniquement d'ordre économique, on peut dire que ce problème serait en bonne partie inexistant sans les conditions temporelles désavantageuses qui sont faites à la famille dans nos temps modernes.

Il en coûte extrêmement cher pour élever une famille, dans les villes principalement, et les privations que les parents doivent s'imposer et imposer à leurs enfants eux-mêmes, faute de ressources suffisantes, leur causent des souffrances matérielles et morales dont il est difficile de calculer le nombre et l'intensité.

La société a pourtant un intérêt primordial à maintenir et à encourager les familles nombreuses, qui lui donnent des citoyens en grand nombre, lui procureront, au besoin, des défenseurs, qui fournissent aux industriels la main-d'oeuvre dont ils ont besoin, qui augmentent la grande masse des consommateurs. Tous les citoyens, même s'ils sont célibataires ou mariés sans enfants, profitent largement de la famille nombreuse, en vertu de la solidarité sociale, qui fait que tous dépendent les uns des autres. Moins d'enfants veut dire moins de population, par conséquent moins d'activité dans tous les domaines, la restriction des marchés pour la consommation des produits, moins d'emploi.

C'est pour cela que dans plusieurs pays, aujourd'hui, on se préoccupe de venir en aide à la famille nombreuse. Au point de vue matériel, ce ne sont pas les parents en effet qui trouvent du bénéfice à élever de nombreux enfants, puisque ceux-ci leur coûtent si cher sous tous les rapports. C'est la collectivité qui y trouve de l'avantage.

Plusieurs contrées donc ont établi chez elles les allocations familiales. Ainsi, en France, on évalue à 80 millions de dollars l'aide annuelle à la famille française, en incluant les réductions des chemins de fer et les exonérations d'impôts en leur faveur, ainsi que nous l'apprend le R. P. Lebel, S. J., dans sa brochure sur LES ALLOCATIONS FAMILIALES.

Et on pouvait lire dernièrement dans les journaux que le conseil des ministres, en Italie, a approuvé un projet de loi tendant à exempter de tous impôts quelque 35,000 grandes familles.

Ici, dans notre pays, on se plaint fréquemment de l'émigration, de la lenteur avec laquelle notre population s'accroît. C'est sans doute que la famille nombreuse ne reçoit pas dans notre législation, dans notre régime économique, l'attention qu'il faudrait. Pays jeune, aux ressources immenses, encore très peu peuplé, nous ne savons pas conserver tout notre accroissement naturel. Des milliers d'immigrants nous viennent pour nous quitter bientôt. Les millions que nous dépensons pour les faire traverser ici seraient bien plus utilement employés à encourager nos propres gens à rester chez nous.

Henri LESSARD

LE DÉCÈS DE M. JOS. LEBLANC

LES FUNERAILLES AURONT LIEU SAMEDI MATIN A 8 HEURES EN L'EGLISE NOTRE-DAME.

Nous apprenons avec regret la mort de M. Joseph Leblanc, époux de feu Catherine Alain, décédé hier soir à sa résidence, 63 rue Dollard, à l'âge de 61 ans. Né à Carleton, comté de Bonaventure, il demeurait ici depuis 35 ans. Il laisse dans le deuil, son fils, François Leblanc; cinq frères, MM. John Leblanc, à St-Omer de Bonaventure, Thomas et Fidèle Leblanc, dans le Dakota, Bernard et Eugène Leblanc, dans le Minnesota; une soeur, Mme Alfred Godbout, à St-Omer de Bonaventure.

La dépouille mortelle est exposée chez le fils du défunt, M. François Leblanc, 65 rue Vaudreuil, et les funérailles auront lieu de là samedi matin à 8 heures en l'église Notre-Dame.

Feu M. Leblanc appartenait à la Congrégation des hommes.

Nos vives sympathies aux parents dans le deuil.

Une assemblée de la Chambre de Commerce

Vendredi soir, au bureau d'enregistrement, aura lieu l'assemblée régulière mensuelle de la Chambre de Commerce de Hull. Il y sera question de l'établissement de la petite industrie dans notre région et il y aura causerie sur le sujet par l'un des membres. On provèdera également aux élections annuelles des officiers du groupement. Tous les membres devraient se faire un devoir d'être présents à cette assemblée.

QUARTIER 3 "A"

Réunion demain soir à la salle St-Rédempteur de l'Association municipale du quartier 3 "A". Tous les membres sont priés d'être présents.

GRACE A L'ECHO!

La température basse qu'il faisait hier soir a permis aux gens qui passaient dans les rues de notre ville d'entendre très distinctement le concert de carillon de la Tour de la Victoire. Ordinairement, on ne l'entend pas.

Docteur Henri Pilon
Médecin-Chirurgien
Ex-interne de l'Hôpital Notre-Dame de Montréal.
Spécialités:
COEUR — POUMONS
224, rue Montcalm - Hull
(Près du Blvd St-Joseph)
Tél: Sher. 6886

SPECIAL
Souliers pour dames. Dernière nouveauté. Valeurs jusqu'à $8.00. Durant la vente à réduction.
$3.29
T. ST-JEAN
135, Hôtel-de-Ville—Tél: Sher. 1372

VOUS QUI TOUSSEZ
Prenez une Dose de
BRONCHITINE
et Vous Serez Soulagés
A. R. FARLEY, Ph. C. - HULL

PARTIE DE CARTES
Organisée par Mme Dupuis
Au profit d'une famille pauvre
CE SOIR
No 309, Champlain, Hull
100 PRIX BILLET: 25c

La Grande Kermesse
Au profit du Dispensaire
Se CONTINUE tous les SOIRS à
61½, RUE PRINCIPALE
Venez en foule vous amuser tout en contribuant à une bonne oeuvre.
Cinq magnifiques prix seront donnés à la fin de la kermesse. Voyez-les dans la vitrine.
ENTREE GRATUITE.

"Vous pouvez fouetter notre Crème, mais vous ne pouvez pas battre notre Lait"
Laiterie Laurentienne
LAIT—CREME—BEURRE
Nos voitures passent à votre porte.
Téléphone: RIDEAU 7000

J.-U. Archambault
MEDECIN
CHIRURGIEN
132, rue Principale - Hull
Heures de consultations:
de 10 à 11 a.m.
de 2 à 3 p.m.
de 7 à 8 p.m.
Téléphone: Sherwood 2719

LE CLUB LIBÉRAL DE HULL DEMANDE AU GOUVERNEMENT DES CHANGEMENTS À NOTRE LOI SUR L'IMMIGRATION

Il suggère aussi que l'on s'occupe plus de rapatriement que d'immigration et que nos propres gens aient plus d'avantages que les immigrants eux-mêmes pour s'établir sur les terres de notre pays.

TROP DE CHOMAGE

Le club libéral du comté de Hull réuni hier soir à la salle Laflèche, sous la présidence de l'avocat A. Fournier, a adopté une résolution relative à notre politique d'immigration dont le bon sens devra frapper tous les esprits. Il demande que notre immigration soit restreinte chez nous, parce que nous avons trop de chômeurs; qu'on n'accepte plus à l'avenir que des gens de ferme; qu'on s'occupe plus du rapatriement que d'immigration; que nos propres nationaux aient plus d'avantages que les immigrants pour s'établir sur nos terres.

Voici d'ailleurs le texte de la résolution adoptée, sur proposition de M. Al. Caron, secondé par M. J. H. Tessier.

"Le club libéral du comté de Hull apprend avec plaisir que le gouvernement a formé un comité pour étudier la présente loi d'immigration et lui apporter des changements;

"Considérant que le nombre des sans-travail chez nous est très considérable;

"Considérant que nous ne croyons pas présentement à la nécessité d'avoir de nouveaux immigrants pour grossir le nombre des sans-travail déjà trop considérable;

"Il est résolu que le Club libéral du comté de Hull suggère les changements suivants à la loi d'immigration:

"1o. Que tous les immigrants, y compris ceux venant des différentes parties de l'Empire Britannique, ne soient admis au pays que s'ils ont l'intention de s'établir sur une ferme;

"2o. Que lesdits immigrants soient surveillés, et déportés s'ils quittent la ferme au cours des 10 ans qui suivent leur entrée au pays;

"3o. Que les activités du département d'immigration se portent plus vers les Etats-Unis qu'ailleurs, pour ramener au pays les Canadiens de naissance;

"4o. Que le département d'immigration donne plus d'avantages aux Canadiens de naissance qu'aux étrangers, quant à l'établissement sur nos fermes."

PROCHAINE REUNION

A la prochaine réunion du Club, le 14 mars, le député A. Verville, M. P., de Lotbinière, donnera la conférence. Ce sera la troisième causerie organisée par le groupement cette année. Le comité d'organisation de cette séance est composé de MM. J. H. Tessier, Em. Limoges, D. St-Martin, D Desmarais, J. A. Larose.

On a parlé de nouveau de la fusion du club libéral, avec le Club de Reforme, et un comité comprenant le notaire Ls Bertrand, MM. Jos Caron, J. H. Tessier et Em. Limoges a été formé pour conduire les négociations.

A ST-VINCENT-DE-PAUL

Le shérif I. St-Pierre et le grand connétable A. Ricard ont conduit hier au pénitencier de St-Vincent de Paul, Pit Lafleur, 4 rue Frontenac, Rodolphe Côté et Arthur Ouellette sentenciés la semaine dernière.

LES CENDRES

A la cérémonie de l'imposition des cendres dans l'église Notre-Dame, à 7 h. 30 hier soir, la prédication a été faite par le R. P. Beauchamp, qui a commenté ces paroles des Saints Livres: "Si vous ne faites pénitence vous périrez tous". Il y avait une grande affluence de personnes auxquelles on a imposé les cendres, après le chapelet et le sermon.

POUR UNE QUERELLE

Hector Facette, d'Eastview, et Rose Beaudoin ont été traduits ce matin devant le recorder Parent sous accusation de s'être battus en pleine rue. Ils ont été trouvés coupables. Le premier a été condamné à déposer un cautionnement de $25 pour un an, en garantie de bonne conduite, et l'autre devra payer $10 d'amende et les frais et fournir aussi un cautionnement de $25 pour un an.

A RETENIR

Que les prix des claques, pardessus pour hommes et enfants sont réduits durant la vente à grande réduction chez
T. ST-JEAN
135, Hôtel-de-Ville—Tél: Sher. 1372

PARTIE DE CARTES
Organisée par Mme J. Moyneur
SALLE ANGRIGNON
72, rue Victoria, Hull
CE SOIR
100 PRIX. 2 prix d'entrée.
BILLET: 25c.

UNE CONFERENCE SUR L'EPARGNE

Le Cercle Reboul a organisé une conférence sur l'épargne qui sera donnée demain soir dans une des grandes salles de la Bourse du Travail, rue Langevin. Le conférencier sera M. Aurélien Gauthier, gérant de la compagnie d'assurance-vie La Sauvegarde. Tout le public est cordialement invité, spécialement la population ouvrière.

LA VIE SYNDICALE

EMPLOYES DE BUREAU.

Assemblée régulière ce soir, à la Bourse du Travail, à 8.15 heres. On compte sur la présence de tous les membres.

Le Secrétaire.

EMPLOYES DE MAGASIN.

Le syndicat national catholique des Employés de Magasin a tenu hier soir son assemblée ordinaire, à laquelle assistaient un bon nombre de membres La correspondance nous apporte les remerciements et les bénédictions de Mgr l'archevêque élu d'Ottawa. Le comité du euchre fait un excellent travail, et cette organisation promet d'être un succès. Une lettre de félicitations est votée à la maison Kelly et Leduc, pour sa fière réponse aux Unions Internationales, demandant que les employés joignent cette union. L'audition des livres devra être faite d'ici à la prochaine réunion par les confrères Harper et Mercier. Le président Dupont nous fait un intéressant rapport du dernier Conseil Central. Les détails sur l'assurance syndicale sont particulièrement appréciés. Le local fera venir des Règlements et Constitutions de Montréal. On insiste pour que le syndicat soit largement représenté dimanche prochain au Cercle Benoit XV pour l'élaboration du programme de la "Journée Syndicale". Notre syndicat est des plus actifs et le recrutement se poursuit activement par tous les membres.

MENUISIERS ET PEINTRES.

Les Menuisiers et les Peintres ont siégé hier soir à la Bourse du Travail. Malgré l'absence de plusieurs membres on n'en fit pas moins un excellent travail. Le président du Conseil Central, présent pour la circonstance, explique la raison de la réunion et invite le local à procéder à ses élections annuelles. Le scrutin donne le résultat suivant: président, J. B. Laroche; vice-président, J. B. Jolicoeur; sec.-arch., Albert Monette; sec.-fin., Aristide Thibault; sergent d'armes, M. Boucher. L'installation des officiers se fait immédiatement sous la présidence de l'aumônier. Les délégués au Conseil Central sont nommés. On discute ensuite plusieurs points pour le plus grand bien du local. Le travail s'annonce abondant pour nos membres. Un vote de sincères remerciements est présenté au président du Central pour son dévouement et son travail en notre faveur. Nos réunions ont lieu régulièrement les 1ers et 3ièmes lundis de chaque mois. Avec cette assemblée s'ouvre un concours de propagande durant lequel la taxe d'entrée est réduite à sa plus simple expression. Après les questions de routine on ajourne au 5 mars prochain.

CETTE HABITUDE EST CONDAMNABLE

LES PERES QUI ACCOMPAGNENT LEURS FILS DANS LES TAVERNES.

Le magistrat Roland Millar a condamné en cour de police ce matin Israël Grégoire, père, et Elzéar Grégoire, fils, à une amende de $10. Ils étaient accusés d'assaut sur la personne de M. Ernest Sabourin. Adélard Grégoire, traduit en cour sur même accusation, a été acquitté. Les deux coupables ont également été condamnés a payer les frais du médecin et ceux de la cour, s'élevant en tout à $80.00.

Les trois accusés avaient été arrêtés dans une taverne vendredi dernier. En prononçant sentence le magistrat Roland Millar a fortement condamné l'habitude de certains pères de famille de fréquenter les tavernes accompagnés de leurs fils mineurs.

MORT ACCIDENTELLE

La mort de Charlie Hill, décédé vendredi dernier, des suites des blessures infligées par un morceau de glace qui lui a tombé sur la tête pendant qu'il travaillait au Château Laurier, est accidentelle. Tel est le verdict rendu hier soir par un jury réuni en enquête sous la présidence du coroner J. E. Craig.

Parmi les principaux témoins on remarquait: le docteur Thomas Little, le docteur F. W. McKinnon, MM. Henri Lalonde, 298 rue St-Rédempteur, Hull; Henr. Clarke, de Westboro; John Isomaki, 119 rue Albert; George Fox, surintendant de la Foundation Company; E. Johnson, 106 rue Augusta; et Robert Gibbons, 557 rue Parkdale.

RUMEUR AU SUJET DE L'HOTEL WINDSOR

On rapportait ce matin que le nouvel hôtel Windsor allait peut-être être vendu à MM. Jos. Barnabé et Coulson. Informations prises, nous apprenons qu'il n'en est rien.

M. Rodolphe Boucher, de l'hôtel Windsor, a dit que les propriétaires de l'établissement n'avaient jamais été approchés à ce sujet et que la rumeur était sans fondement.

M. Jos. Barnabé a dit qu'il n'avait jamais fait de démarches pour acheter l'hôtel, bien qu'il y ait déjà songé.

PAS DE NOUVELLES DES AVIATEURS

Le ministère de la Marine et des Pêcheries, à deux heures 30 cet après-midi n'avait encore reçu aucune nouvelle sur le sort des aviateurs disparus dans les détroits de la baie d'Hudson. L'officier d'aviation A. Lewis et le sergent N. C. Terry accompagnés de leur guide esquimau n'ont pas été revus depuis leur départ vendredi dernier alors qu'ils entreprirent une envolée de surveillance au-dessus de la baie d'Ungava.

Depuis la disparition de l'avion plusieurs membres des divers aéroports de la Baie d'Hudson ont fait des recherches sans succès. Les autorités au ministère de la Marine ne semblent pas encore désespérer. de retrouver les disparus. Il est fort possible que l'avion ait aterri sans accident.

Tous se rappellent que Stefansson et ses compagnons avaient passé plusieurs mois dans la zone polaire s'alimentant des produits de la chasse et de la pêche.

Le département de la Marine est constamment en communication par radio avec Port Burwell et Wakeham et ces postes communiquent à leur tour avec les avions qui poursuivent actuellement des recherches.

LA QUESTION DES PENSIONS MILITAIRES

La question des pensionnaires de guerre et des difficultés rencontrées dans les requêtes pour pensions a été soulevées ce matin au Comité spécial de la Chambre sur les Pensions et les Problèmes des Soldats lors d'une entrevue avec les délégués de la Légion canadienne de la British Empire Service League. Le major C. G. Power, libéral de Québec sud, occupait le fauteuil. J. R. Bowler, de Winnipeg, et F. L. Barrow, d'Ottawa, étaient les porte-parole de la Légion. Etaient en outre présents: le lieut.-col. L. R. Laflèche, premier vice-président national; J. A. McIsaac, trésorier; R. Gale, London, Ont.; S. W. Norman Saunders, de Victoria, C. B et un grand nombre d'autres officiers. Il est probable que les auditions du comité spécial dure pendant plusieurs semaines.

Avant l'audition des délégués des militaires, le major Power a annoncé la réception d'une résolution du poste no. 11, Légion Canadienne, est de Toronto, qui demande au gouvernement d'établir une commission fédérale de réhabilitation à Toronto, composée de trois anciens combattants qualifiés, pour s'occuper exclusivement des problèmes ayant trait au travail intérieur, à l'entraînement, aux cours d'instruction, à l'admission au refuge des indigents, aux traitements médicaux si nécessaires et à la disposition par le ministre fédéral intéressé des cas qui n'entrent pas sous les règlements actuels.

Un certain nombre d'autres résolutions qui seront étudiées en leur temps, ont été soumises par les anciens de l'armée et de la marine du Canada.

En présentant ses suggestions, M. Bowler a demandé que les limites actuelles de temps pour les requêtes de pensions, tel que requis par la loi, fussent abolies. Il a soutenu que les pensions était une question de droit.

On a aussi demandé que les pensions soient octroyées aux ou par rapport aux membres des forces qui ont contracté leur invalidité pendant ou à cause de leur service militaire. Cette proposition, a-t-on expliqué, a pour but de pourvoir au paiement de pensions aux dépendants (si par ailleurs ils sont éligibles) dans tous les cas où la mort est le résultat d'une blessure ou d'une maladie aggravée par ou pendant le service.

F. L. Barrow, parlant après M. Bowler qui demanda au comité la permission d'avoir plus de temps pour préparer ses suggestions recommanda que la loi fût amendée de façon à ce que les hommes qui se sont enrôlés tout en sachant qu'ils avaient une maladie quelconque, puissent être éligibles aux pensions.

Les délégués soumirent aussi que puisque les pensions sont octroyées en comptant de la date de la requête, ou, à la discrétion des commissaires, six mois avant cette date, tout membre des forces dont le dossier médical fait voir la présence de blessure ou de maladie, ou qui a pu opter l'entrainement industriel par suite d'invalidité, soit en droit de faire requête.

SECOUSES SISMIQUES

JERUSALEM, 23. — (S.P.A.) Deux secousses sismiques ont été enregistrées ici hier. La première, à trois heures a. m. était légère mais la seconde à 7 heures 50 p. m., était très violente bien que moins dommageable que le tremblement de terre de 1927.

Le tremblement a été ressenti dans toute la Palestine causant plusieurs dommages à Jérusalem, à Jéricho, à Tel-Avis ainsi qu'en d'autres villes. Le pont Allenby qui traverse la rivière Jordan a été endommagé. Jusqu'à date on n'a fait rapport d'aucune

TROIS PERSONNES TUEES

SHELBY, N. C., 23. — Trois personnes ont été tuées et trois blessées ici aujourd'hui dans l'incendie qui a détruit l'hôtel Central et causé des pertes pour quatre cent mille dollars. Le feu, découvert à 5.30 h. a .m., fut maîtrisé à midi. On ne trouva pas de cadavres dans les débris, mais une vingtaine des soixante-cinq personnes de passage à l'hôtel hier soir manquent à l'appel.

TRAFIC AERIEN

VARSOVIE, 23. — (S.P.A.) A la dix-neuvième convention de l'Association internationale du trafic aérien s'est ouverte ici aujourd'hui. Les directeurs et les délégués représentant des compagnies d'aviation de 15 nations étaient présents de même qu'un représentant de la Société des Nations.

Le délégué hollandais Berch Can Heemstede et le ministre polonais des communications P. Romocki, ont prononcé des discours, après quoi les délégués ont assisté à un luncheon officiel.

FINANCES DU PORTUGAL

LISBONNE, Portugal, 253. — Les membres de la Société des Nations, qui a fait enquête sur la situation financière en Portugal, en attendant un emprunt du gouvernement portugais, est parti aujourd'hui pour Genève, afin d'y présenter son rapport. On s'attend à une discussion en la matière vers le 5 mars.

CETTE CONTREBANDE DE BIJOUX DES E.-U.

TORONTO, 23., (S. P. C.)— La Jewelry Workers' Union, local de Toronto, fait de nouveaux efforts en vue d'investigations sur la contrebande de bijoux des Etats-Unis au Canada. Les autorités de cette union prétendent que de petits manufacturiers de bijoux dans tout le Canada sont les principaux délinquants. Le gouvernement perd chaque année des milliers de dollars par suite de cette contrebande, dit-on, et de plus elle est cause du manque d'emploi considérable dans l'industrie des bijoux.

Le sénateur Dandurand part de Montréal ce soir

MONTREAL, 23. — Le sénateur Raoul Dandurand part ce soir de Montréal pour New-York, où il s'embarquera pour Paris. Il va représenter le Canada à la réunion du conseil de la Société des Nations. Son retour à Montréal est attendu vers le 20 mars.

CLAUSE ELIMINEE

QUEBEC, 23. — Sur demande du premier ministre Taschereau, on a retranché du bill de la ville de Montréal la clause relative au système de vote sur les règlements entrainant des déboursés.

En vertu de cette clause, les personnes qui n'auraient pas voté auraient été regardées comme étant en faveur desdits règlements.

LES CHIROPRATICIENS

QUEBEC, 23. — Un bill demandant l'incorporation des chiropraticiens qui pratiquent dans la province de Québec a été défait aujourd'hui au comité des bills privés du Conseil législatif.

OEUVRES DE D'ANNONZIO

ROME, 23. (S.P.A.) — La réprobation des oeuvres de Grabriel d'Annunzio, annoncé il y a quelques jours, a été confirmée aujourd'hui dans un article de l'Osservatore Romano, organe officieux du Vatican.

Il est inutile, dit cet article ,de s'aveugler sur le fait que la propagande socialiste a ravagé plusieurs groupes, surtout dans les grands centres et que les doctrines de d'Annunzio ont semé le vice parmi les classes cultivées de la haute société et surtout chez les jeunes étudiants qui ont lu ses oeuvres.

L'ALBATROS S'ENVOLE

CALEXICO, Cal., 23 (S. P. A.)—Le monoplan géant Albatros, portant un équipage de trois hommes et 1,300 gallons de gazoline, s'est envolé d'ici ce matin à 7 heures 15 dans le but de tenter d'abattre le record mondial pour la durée d'envolée.

Orme Hall vendu pour $60,000

La Cie Norlite Realty a acheté de W. H. Martin pour $60,000 environ l'immeuble connu sous le nom de Orme Hall, 174-178 rue Wellington. On laisse entendre que la Norlite a l'intention de se servir de cette nouvelle acquisition pour agrandir ses locaux actuels. Il y a quelques mois, la Cie Norlite a fait l'achat d'une propriété située entre Orme Hall et l'édifice actuel de la compagnie.

IL N'Y A PAS DE BON FROMAGE CANADIEN AU CAFE DU PARLEMENT

Les députés qui dinent tous les jours au café du parlement ne peuvent obtenir de bon fromage canadien. Des protestations se sont fait entendre ce matin à la réunion du comité d'agriculture durant la discussion d'un bill en vue d'amender la loi de l'industrie laitière. M. D. Sinclair, conservateur, Wellington-nord, prétend que de bon fromage canadien devrait se trouver au restaurant de la chambre des communes et dans tous les hôtels. M. D. Spence, conservateur, Parkdale, approuva M. Sinclair, et l'hon. W. R. Motherwell, ministre de l'agriculture, partagea l'avis des deux députés. Le président, M. F. W. Kay, libéral, Brome-Missisquoi, dit part de son intention de déposer une plainte au comité du restaurant de la chambre.

LE CAMBRIOLAGE SE CONTINUE A OTTAWA

Malgré les nombreuses arrestations faites par la police dans la ville récemment il reste encore des cambrioleurs à Ottawa. Au cours de la nuit dernière le magasin de l'Ottawa Uniform and Civil Cap Company a été visité par des individus qui ont volé la somme de $14.00 dans la caisse. Ils ont pénétré dans le magasin en enfonçant une porte.

La police d'Ottawa a commencé des recherches au sujet de ce vol mais elle n'a pas encore trouvé de traces des cambrioleurs.

La saison du carême est commencée, et l'inspecteur Emile Joliat, chef du service des détectives de la police d'Ottawa a exprimé les voeux aujourd'hui au preprésentant du "Droit" que les cambrioleurs observent le carême et prennent pour pénitence de ne pas s'accaparer le bien d'autrui.

200,000 hommes affectés

STOCKHOLM, Suède, 23 (S. P. A.)—L'Association des patrons suédois a décidé d'étendre son lockout de l'industrie de la pulpe au moulin à papier en commençant le 5 mars. Cette décision a été prise après la faillite d'une tentative d'entente.

Le nombre d'hommes affectés dans les moulins à papier est de 133,000 et ceux qui souffrent du lockout actuel de l'industrie de la pulpe se chiffrent à 57,000.

VOTE SUR LE BUDGET MARDI OU MERCREDI

Le débat sur le budget a été repris cet après-midi par un libéral, M. Thomas McMillan, Huron-sud. Le général Clark, conservateur, Vancouver-Burrard, doit parler ensuite. A la liste des orateurs il faut ajouter MM. H. A. Stewart, conservateurs, Leeds, et F. MacDonald, conservateur, Cap Breton-sud.

La discussion se continuera jusqu'à la semaine prochaine. Il est probable que le vote sur l'amendement conservateur et le sous-amendement progressiste sera pris mardi ou mercredi.

Un aéroplane offert au roi de l'Afghanistan

BERLIN, 23. — Le roi de l'Afghanistan, qui fait une tournée en Europe, est maintenant le possesseur d'un aéroplane Junkers à neuf passagers. Le gouvernement allemand le lui a présenté hier à son arrivée à Berlin.

MONDANITES

Samedi soir dernier, un impromptu chez M. et Mme J. E. Brosseau, à l'occasion de l'anniversaire de naissance de Mlle Irène Brosseau, leur fille. De riches cadeaux lui furent présentés par ses parents et amis. Il y eut chant, musique et un excellent goûter fut servi par Mme Brosseau, aidée de Mme N. Beaudin et de Mlle Eglantine Brosseau. Les invitées étaient: Mmes A. Ménard, E. Lacelle, F. Gaumont, E. Saumier, F. Lortie, M. Beaudin; Mlles J. Després, A. Laurin, B. Gaumont, M. Larouche, R. A. Piché, R. Sauvé, G. Tremblay, A. Després, R. A. Gaumont, E. Brosseau, I. Bélanger, L. Patenaude, L. Gaumont, A. Brosseau, A. Charrette, A. Guénette, L. Brosseau, G. Riel, E. Piché, L. Brosseau, A. St-Louis, C. Brosseau, M. Beauvais, J. Corneau, P. Gaumont, G. Beauvais, L. Chartrand, A. Gaumont, R. Brosseau.

• • •

Dimanche dernier eut lieu chez M. et Mme Lorenzo Lafleur, 10 St-Hyacinthe, un impromptu à l'occasion du 45e anniversaire de noissance de M. L. Lafleur. De magnifiques cadeaux lui furent présentés. Durant la soirée il y eut partie de cartes et un succulent goûter fut servi par Mme Lorenzo Lafleur, aidé de Mlle Berthe Lafleur. Parmi les invités on remarquait: Mme veuve L. Boucher, MM. et Mmes P. Pannet, P. Lauzon, Mme Veuve E. Lafleur, MM. et Mmes U. Chapman, G. Morin, L. Desloges, A. Brillant; Mlle L. Beauchamp, M. A. Desloges, Mlle J. Lauzon, M. A. Desjardins, Mlle B. Lafleur, M. L. G. Lafleur, Mlle Y. Lafleur, M. A. Lafleur, Mlle L. Morin, M. René Morin, M. Evariste Lauzon, Mlle J. Lauzon, L. Lauzon, M. I. L. Lauzon, Mlle Fernande Morin, Mlle A. Morin, G. Morin, C. Desloges, J. P. Chapman, C. Chapman, C. Desloges, L. Desloges. Tous se séparèrent enchantés de leur veillée.

• • •

Samedi soir dernier un groupe de parents et d'amis se réunissaient à la demeure de M. et Mme A. Gladu, chemin de Russell, pour y fêter l'anniversaire de leur fille, Aurore. Une magnifique adresse lui fut lue par Mlle Béatrice Chrétien, et de riches cadeaux lui furent présentés.

Il y eût chants, musique et jeux divers. Les frais de la musique furent faits par MM. Mahlig, E. H. Coyle, D. Deltaur; des solos de piano furent exécutés par Mlles Gauvreau, Y. Gladu, Mmes C. Leduc et L. Bouchard.

A minuit un succulent goûter fut servi par Mme A. Gladu, aidée de Mmes Bergeron, C. Côté et Mlle L. Roy.

Etaient présents: MM. et Mmes A. Gladu, C. Côté, C. Dubois, E. DesRoches, O. Denis, C. Leduc, L. Bouchard, P. H. Larose, A. Renaud, W. Bergeron, R. Mahlig, J. Savard; Mmes C. Gladu, R. Côté, A. Côté, E. Hurtubise, E. Bouchard, R. Gladu, M. Ladouceur, F. Roy, A Hurtubise, A. Renaud, W. Beauchamp, A. Chrétien, Ph. Daly, E. Gladu, H. Mahlig, H. Perrier; Mlles L. Gladu, Y. Gladu, C. Gladu, A. Gladu, J. Côté, D. Renaud, A. Renaud, L. Renaud, L. Gauthereau, E. Gauvreau, A. Robert, A. Beauchamp, A. Villeneuve, S. Chrétien, C. Gilbert, E. Clouthier, I. Perrier, G. Savard, et plusieurs autres.

Tous se séparèrent enchantés de leur soirée.

Variez votre menu du carême
en servant du
MACARONI HIRONDELLE
facile à préparer—
nourrissant, économique.
Une recette dans chaque paquet.

MESSIEURS --- Profitez de cette offre durant un court temps
Complets ou Paletots
Nettoyés et Pressés pour seulement - - - - -

SAVEZ-VOUS?
Que Parker nettoie sans apposer de marques sur la doublure ou autre partie des vêtements.
Que Parker élimine la saleté des poignets, des coutures et des poches.
Que Parker ne fait usage que d'un dissolvant blanc à l'eau, pour chaque vêtement séparé vingt-quatre heures par jour.
Que Parker désodorise entièrement chaque vêtement avant de les retourner.
Que Parker garantit que tous les vêtements seront pressés et remis en forme.
Que Parker met chaque vêtement sur des suspendeurs individuels et dans un sac à l'épreuve de la poussière lorsqu'il les retourne à votre maison.

Cette offre durant un cour temps est faite pour vous mettre au fait de la grande efficacité et du service supérieur assurés grâce à des machineries modernes et à de meilleures facilités. Régulièrement, le prix pour ce service est de $1.75. Epargnez ces 75 sous supplémentaires et rendez-vous compte de ce que nous voulons dire par l'expression "nettoyé".

NE TARDEZ PAS!

Parker's
CLEANERS & DYERS
EST. 1870 LIMITED

250, rue Sparks Q. 708
SUCCURSALES
164, rue Rideau Rideau 366
52, rue Elgin Queen 7217
HULL
J.-R.-D. Caron
93, Laval Sh. 2022

LE RADIO

LA RECEPTION DE RADIO

Rapport officiel du département de la Marine et des Pêcheries:—Passable pour nous bonne.

RESEAU ROUGE—WEAF, WEEI, WGR, WFI, WRC, WTAM, WWJ, WCAE, WGN, WSAI, WOC, WCCO, KSD, WHO, WDAF, WOW, WHAS, WMC, WSM, WSB, KVOO, WFAA.

RESEAU BLEU—WJZ, WBZ, WBZA, KDKA, WBAL, KYW, WPR, WLW, WHO, WHAM, WOW, WDAF, KVOO, WHAS, WSM, WBT, WTMJ, WBAP, WSB, KRPC.

RESEAU COLUMBIA—WOR, WADC, WAIU, KOIL, WCAO, WEAN, WFBL, WGHP, WJAS, WREC, WMAK, WMAQ.

ATTRACTIONS SPECIALES CE SOIR

Toscha Seidel, violoniste célèbre, jouera plusieurs pièces, entre autres le célèbre "Concerto en mi mineur" de Mendelssohn, à 9 h. (set) au cours de l'heure Maxwell. L'orchestre de concert Maxwell offre aussi une série de pièces classiques au cours du programme qui sera irradié par le réseau bleu (WJZ).

• • •

Sophie Braslau, soliste contralto, prendra part au programme offert à 8.25 h. (est) au poste WOR, Newark, par l'orchestre Philharmonique de N. York. Le concert sera sous la direction d'Arturo Toscanini, et Lawrence Gillman donnera des notes sur le programme au cours des intermissions.

• • •

L'"Oriole Glee Club", d'Atlantic City, rendu célèbre par son irradiation de chants humoristiques, offre un autre programme à 9.30 h. (est) au poste WPG, Atlantic City. Un accompagnement de piano pour des vieilles chansons, préparé par R. A. Walker, directeur de l'organisation, sera un des principaux événements du programme ce soir.

• • •

L'Université de l'état de Ohio offre un programme à 8.30 h. ce soir au poste WEAO, Columbus. Le Glee Club de l'Université prendra part au concert.

• • •

La fanfare de la marine des Etats-Unis jouera "Les Cloches de la Liberté" de John Phillip Sousa au cours d'un programme irradié par le réseau bleu (WJZ) à 7 h. (est).

• • •

Mme Pouget chantera le premier rôle dans l'opéra célèbre de Balfe: ::La Bohémienne" à 9 h. (est), aux postes CNRO, Ottawa; CNRM, Montréal et CNRQ, Québec.

• • •

Le poste de radio WGHP, de Détroit, irradiera ce soir la partie de hoquet entre Ottawa et Détroit.

• • •

La "Izaak Walton League" offre un concert à 10 h. (centrale) au poste WCCO, Minneapolis.

• • •

Au cours du concert offert à 8 h. (est) ce soir par les Dodge Brothers, les amateurs de radio pourront entendre des comédies musicales anciennes et modernes. Le programme sera irradié par le réseau rouge (WEAF), qui comprendra pour l'occasion 31 postes de radio.

AUTRES BONS CONCERTS

7.00—WJZ, New-York: Fanfare de la Marine des Etats-Unis.
8.25—WOR, Newark: Orchestre Philharmonique de New-York.
8.30—WEAO, Columbus: Choeur universitaire.
8.30—WGHP, Détroit: Hoquet; Ottawa vs Détroit.
8.30—WJZ, Détroit: Sentinelles Hoover.
8.30—WJZ, New-York: Heure Ampico.
9.00—CNRO, Ottawa: Opéra: "The Bohemian Girl", CNRM, CNRQ.
10.00—WBAL, Baltimore: Fanfare de l'Académie Navale.
11.00—Mpls St Paul: Ligue Izaak Walton.

LES RESEAUX CE SOIR

ROUGE (WEAF)

6.00—Heure dîner-concert Waldorf Astoria: WRC, WCAE, WTAG.
7.30—Heure Comfort: WEEI, WTIC WJAR, WTAG, WCSH.
8.00—Présentation Dodge: WEEI, WTIC, WJAR, WTAG, WCSH, WRC WGY, WGR, WCAE, WTAM, WWJ WSAI, WEBH, KSD, WTMJ WOC, WHO, WOW, WDAF, WSM, WHAS, WMC, WSB, WFAA, WBT KVOO, WFI, WRHM.
8.30—Sentinelles Hoover: WEEI, WSAI, WFI, WRC, WWJ, WCCO, WFAA KSD, WMC, WHO, WEBH, WOW, WHAS, WCAE, WGY, WTAM, WOC, WDAF, WSM, WSB, KVOO.
9.00—Esquimaux Clicquot: WEEI, WJAR, WTAG, WRC, WWJ, WCAE, WGN, WGY, WGR, WFI.
10.00—Frères Smith: WEEI, WTAG WGR, WRC, WCAE, WWJ, WSAI, WFBH, WDAF, WCCO, KSD, WOC.
10.30—"Statlers Pennsylvanians": WGR WTIC, WGY, WWJ, WFI, WOW WHO.
11.30—Orchestre Arnold Johnson: WHO, KSD.

BLEU (WJZ)

7.00—Fanfare de la Marine américaine.
7.30—Quatuor mixte: WJR.
8.00—Histoires: KYW, KWK, WHAM, WJR, KDKA.
8.30—Heure Amico: WBZ, WBZA WBAL, WLW, WHAM, KYW, WJR KDKA, KWK, WTMJ, WRHM.
9.00—Heure Maxwell: Toscha Seidel violoniste: WBZ, WBZA, KDKA, KYW, WBAL, WJR, WLW, WSM, WHAM, WDAF, KVOO, WMC, WBT, WTMJ, KSD, WBAP, WHO WSB, WOC, KRPC, WRVA, WOW, WJAX, WRHM, KOA.
10.00—"Continentals": KDKA, WJR, KYW, KWK, WREN.

Jeudi, 23 février

POSTES DU CENTRE —HEURE DE L'EST— KYW—CHICAGO—526

7.00—Oncle Bob.
7.30—"Eclipse Clippers".
8.00—Programme WJZ (3 hres).
11.00—Programme de studio.
11.30—Orchestre Congress.

WBBM—CHICAGO—389.4

8.00—Dîner-concert.
9.00—Récital d'artiste.
10.00—Frolic de studio.
11.00—Club Séance (1 hre).

WEBH-WJD—CHICAGO—365.6

6.00—Club Aichanee.
7.00—Symphonie Palmer; Victorians.
8.00—Programme WEAF; orchestre Edgewater Beach.
9.00—Heure Moosehart.
10.00—Programme WEAF.
10.30—Orchestre Edgewater Beach.
11.00—Programme musical; nouvelles.
12.00—Programme musical; Victorians.

WENR—CHICAGO—288.3

7.00—Orchestre et orgue.
8.00—Programme populaire.
10.00—Opéra Civique.

WGN-WLIB—CHICAGO—416

7.10—Oncle Quinn; ensemble.
8.00—Vieil almanach; concert.
9.00—Programme WEAF.
10.00—"College Shop Four".
11.00—Nouvelles; Sam et Henry.
11.20—Tommy Coates et orchestre.
12.00—Les "Hoodlums".

WHT—CHICAGO—306

9.30—Température; musicale.
10.00—"Maytag Ramblers".
10.30—Programme musical.
12.00—Votre Heure.

WIBO—CHICAGO—306

8.10—Nouvelles; sports; ensemble.
8.30—Cantor Sonenklar; trio.
9.00—Récital.
11.00—Programme populaire (1 hre).

WJBT—CHICAGO—389.4

7.00—Dîner-concert.
1.00—Programme populaire.
2.00—Canadiens de Lombardo.

WMBB—CHICAGO—252

8.00—Concert Trianon.
9.30—Orchestre Trianon.

WLS—CHICAGO—345

6.15—Orgue; sports; joueur de flûte.
7.00—Programme Supperbell.
7.30—Club; orchestre; nouvelles.
8.00—Nouvelles.
8.30—Heure Supertone.

WMAQ-WQJ—CHICAGO—447.5

5.15—Orgue; pianiste.
6.00—Période Topsy Turvy.
7.00—Orgue, programme d'orchestre.
8.25—Dr Herman Bundeson.
8.40—Causerie U. de Chicago.
9.00—Contralto; trio Whitney.
11.00—Les équilibristes.
12.00—Orchestre King et Chapman (2 h.)

WSAI—CINCINNATI—361.2

6.30—Musique du Conservatoire de Cincinnati.
7.10—Causerie d'affaires; orchestre Miller
8.00—Programme WEAF.
9.00—Programme de studio.
10.00—Programme WEAF.
10.30—Orchestre Theis.
11.30—Orchestre Miller; Al et Pete.

WLW—CINCINNATI—428.3

7.00—Orchestre Doherty.
7.30—Evénement de studio.
8.00—"Un jardin de musique".
8.30—Programme WJZ (1½ h.)
10.00—Musique.
11.00—Vagabonds Cato.

WCCO—MINNEAPOLIS-ST-PAUL—405

8.00—Notre gouvernement d'Etat.
8.30—Programme WEAF.
9.00—Heure Univ. Hamline.
9.30—Programme musical.
10.00—Programme WEAF.
11.00—Ligue Izaak Walton.
1.00—Orchestre Wallie Erickson.

POSTES DE L'EST

WPG—ATLANTIC CITY—272.6

6.45—Orgue; nouvelles.
7.05—Concert d'opéra.
8.00—Orchestre Casino.
9.00—Orch. de concert Ambassador.
9.30—Chansons nègres.
10.00—Vues animées; orgue.
11.20—Orchestre Silver Slipper.

WGR—BUFFALO—303

6.30—Orchestre Statler.
7.45—Nouvelles scientifiques.
8.00—Programme WEAF.
8.30—Programme N. B. C.

WEAL—BALTIMORE—285.5

4.00—Orchestre Salon.
6.00—Cercle Sandman.
6.30—Orchestre de dîner.
7.30—Orgue.
8.00—Récital.
8.30—Programme WJZ (1½ hre).
10.00—Fanfare de l'Académie Navale.

WEEI—BOSTON—365.6

6.00—Orchestre Rine; nouvelles.
6.45—Club Big Brother.
7.30—Programme WEAF (3 hres).
10.30—Nouvelles; température; orchestre.

WTAM—CLEVELAND—399.8

6.00—Orchestre de danse.
8.00—Programme WEAF.
9.00—Cavaliers.

WEAO—COLUMBUS—282.8

7.00—La dame joyeuse; causerie.
8.15—Voyage dans l'Am. du Sud.
8.30—Choeur universitaire; solistes.

WJR—DETROIT—441

5.50—Causerie d'affaires.
6.00—Ensemble Goldkette; solistes.
6.30—Lew Farris.
7.00—Orchestre Goldkette.
8.00—Programme WJZ.
10.00—Musicale.
10.30—Joyeux trio; orchestre.
11.00—Chants nègres.
11.30—Les cueilleurs de coton.

WWJ—DETROIT—352.7

6.00—Orgue; concert Statler.
7.00—Nouvelles; programme musical.
8.00—Programme WEAF (3 hres).

WGHP—DETROIT—277.6

6.00—Dîner-concert; marchés.
7.00—"Lady Moon".
8.00—Orgue.
8.30—Hoquet.
10.30—"Payton's Arcadiane".

CNRM—MONTREAL—411
CNRO—OTTAWA—434.5
CNRQ—QUEBEC—340.7

7.15—Oncle Dick; marches.
8.00—Orchestre du Château Laurier.
8.30—Trio CNRO.
9.00—Opéra: "The Bohemian Girl".
10.30—Orchestre hawaïen.
11.00—Orchestre de danse du Château Laurier.

WOR—NEWARK—422.3

6.15—Ensemble Jacob.
7.30—Musique de danse.
8.00—Univ. de New-Y; concert.
8.25—Orch. Philharmonique de N. Y.
10.15—Orgue; chant.
11.00—Orchestre Paul Specht.

WHN—NEW-YORK—394.5

8.00—Château Oakland.
8.30—Heure Personnalité.
10.00—Programme varié.
11.30—Orchestre Club Frivolité.

WEAF—NEW-YORK—492

6.00—Musique Waldorf Astoria.
7.00—Chant.
7.30—Heure Comfort.
8.00—Heure Dodge.
8.30—Sentinelles Hoover.
9.00—Esquimaux Clicquot.
9.30—Frères Smith.
10.30—"Statler's Pennsylvanians".
11.30—Orchestre Johnson.

WJZ—NEW-YORK—454

6.00—Orchestre Hall.
7.00—Fanfare de la marine des E. U.
7.30—Quatuor mixte national.
8.00—Histoires.
8.30—Programme Ampico.
9.00—Heure Maxwell.
10.00—Les "Continentals".
11.00—Rêverie musicale.

WIP—PHILADELPHIE—348.6

6.30—Orchestre de concert; marchés.
7.00—Oncle Dip.
8.00—Heure de musique Lord Calvert.
9.00—Période de radio.

KDKA—PITTSBURGH—315.6

6.15—Petit orch. symphonique.
7.30—Programme Nouveauté.
8.00—Programme WJZ (3 hres).

WCAE—PITTSBURGH—461.3

6.00—Orchestre WEAF.
7.00—Orchestre Venice.
7.30—Causerie d'affaires.
8.00—Programme WEAF (2½ hres).
10.30—Orchestre New China.

WGY—SCHENECTADY—379.5

6.30—Musique de dîner.
7.30—Causerie Union College.
7.45—Programme de studio.
8.00—Programme WEAF (2 hres).
10.00—Fanare Carb.rudum.
11.00—Programme WEAF.
11.30—Orgue.

WBZ—SPRINGFIELD—333

5.30—La boîte magique.
6.00—Trio.
6.30—"Radio Rodeo".
7.00—Politique des Etats-Unis.
7.10—Orchestre Lowe.
7.30—Programme musical.
8.30—Programme WJZ.
10.00—Récital à deux violons.
10.30—Orchestre McEnelly.

CFCA—TORONTO—357

8.00—Heure musicale.
11.00—Orchestre de danse.

WRC—WASHINGTON—469

6.00—Programme WEAF.
7.00—Fanfare de la Marine des E. U.
8.00—Programme WEAF (2½ hres).
10.30—"Swanee Syncopators".

Vendredi, 24 février

POSTES DU CENTRE —HEURE DE L'EST— KYW—CHICAGO—526

7.00—Oncle Bob.
7.30—Programme WJZ (2½ hres).
10.00—Concert Victor.
11.00—Club de vues animées; orchestre Hamp

WBBM—CHICAGO—389.4

8.00—Dîner-concert.
9.00—Récital d'artiste.
10.00—Programme populaire.
11.00—Musique de danse (1 hre).

WEBH-WJJD—CHICAGO—365.6

6.00—Club Aichanee.
7.00—Symphonie Palmer; Victorians; causerie.
8.00—Programme WEAF (2 hres.)
10.00—Orchestre Edgewater Beach.
12.00—Programme de studio (2 hres).

WGN-WLIB—CHICAGO—416

7.10—Oncle Quin; concert.
8.00—Vieil almanach; les "Salernos".
9.00—Programme musical.
10.00—Programme WEAF.
11.00—Nouvelles; Sam et Henry.
11.20—Programme Nouveauté.
12.00—Les "Hoodlums".

WHT—CHICAGO—306

9.30—Température; soeurs Dunaway.
10.00—"Maytag Ramblers".
12.00—Votre Heure.

WIBO—CHICAGO—306

8.00—Nouvelles; sports; dîner-concert.
11.00—Programme populaire.

WJBT—CHICAGO—389.4

7.00—Concert.
12.00—Programme populaire; musique d. danse (1 hre).

WLS—CHICAGO—345

6.15—Orgue; sports.
6.40—Jouer de flûte.
7.00—Programme Supperbell.
7.30—Sports; orchestre Sherman.
8.00—Nouvelles; Jack et Jean.
8.30—Quatuor orintal masculin.
9.00—Heure Silvertone.
10.00—Musique spéciale.
11.00—Bateau WLS (1 hre).
12.00—Orchestre Sherman; comédiens.

WMBB—CHICAGO—252

8.00—Ensemble Trianon.

WMAQ-WQJ—CHICAGO—447.5

6.00—Période Topsy Turvy.
7.00—Orgue; programme d'orchestre.
9.00—Réseau Columbia.
11.00—Joueurs de musique de chambre.
12.00—Orchestre King et Chapman.

WLW—CINCINNATI—428.3

7.30—Programme WJZ.
8.00—Programme Courtoisie.
8.30—Programme WJZ (2½ hres).
11.00—Vagabonds Cato.

WSAI—CINCINNATI—361.2

7.00—Orchestre Theis; causerie sur les chiens.
8.00—Programme WEAF (1 hre).
9.00—Al et Pete; orchestre Theis.
10.30—Programme WEAF.
11.00—Orchestre Ray Miller.
12.00—Al et Pete.

WCCO—MINNEAPOLIS-ST-PAUL—405

7.00—Association St Paul.
8.00—Programme WEAF (1½ hre).
9.30—Jumeaux Ray O-Vac.
10.30—Quatuor Wheaties.
11.00—Orchestre Long; solistes.

WSM—NASHVILLE—337

6.30—Causerie d'affaires.
9.00—Réseaux NBC (2 hres).

POSTES DE L'EST

WPG—ATLANTIC CITY—272.6

6.45—Orgue; nouvelles; orchestre de concert.
8.00—Orchestre Casino.
9.00—Orchestre de concert.
9.30—"Taffy Dils".
10.30—Orchestre Casino.
11.00—Orchestre Follies.
11.30—Orchestre Silver Slipper.

WBAL—BALTIMORE—285.5

6.00—Cercle Sandman.
6.30—Orchestre de dîner.
7.30—Programme de studio.
8.00—Quatuor à cordes.
8.30—Programme WJZ.
10.00—Concert Victor.

WEEI—BOSTON—365.6

6.00—Orchestre Rine; nouvelles.
6.45—Club Big Brother.
7.30—Programme Whiting.
8.00—Programme WEAF.
9.30—Programme napolitain.
10.00—Programme WEAF.
11.00—Croisière aérienne; orchestre; température.
11.45—Orgue.

WGR—BUFFALO—303

3.30—Fanfare de la marine.
7.30—"Radio Ramblers"; récit de voyage
8.00—Programme WEAF (3 hres).
11.00—Orchestre Statler.

WTAM—CLEVELAND—399.8

6.00—Cavaliers Willard.
7.00—Orgue.
8.00—Programme WEAF (3 hres).

WAIU—COLUMBUS—282.8

6.00—Dîner-concert.
7.00—Causerie sur la ferme; heure de magasinage.
8.00—Trio Telling; chant.
9.00—Réseau Columbia (2 hres).

WGHP—DETROIT—277.6

6.00—Orgue; nouvelles.
6.40—Trio; "Lady Moon".
9.00—Réseau Columbia.
11.00—Les "Arcadians".

WJR—DETROIT—441

6.00—Ensemble Goldkette; quatuor.
7.00—Orchestre Goldkette; ténor.
7.30—Musicale.
8.00—Programme Pontiac.
8.30—Programme WJZ.
10.00—Concert Victor.
11.00—Orchestre Goldkette.
6.00—Concert Statler.
7.00—"Soirée Michigan".
8.00—Programme WEAF (3½ hres).
11.30—Frivolités.

CNRA—MONCTON—322.4

7.45—Période Farmers.
8.00—Récit de voyage; quatuor instrumental.
8.00—Les quatre chanteurs.
10.00—Orchestre de concert.

WOR—NEWARK—422.3

6.15—"Old King Cole".
7.00—Orchestre Levitow.
7.45—Sophie Irene Loeb.
8.00—Choeur invisible.
9.00—Heure True Story.
10.00—Les hommes de 30 minutes.
10.30—Capitaine Kidd.
11.00—Orchestre Golden; nouvelles.

WEAF—NEW-YORK—492

3.30—Fanfare de la Marine des E. U.
6.00—Musique Waldorf Astoria.
7.00—Orchestre Eddie Davis.
7.30—"Happinees Boys".
8.00—Orchestre du Service des villes.
9.00—Heure exacte; Anglo-Perses.
9.30—Orchestre La France.
10.00—Programme Palm Olive.
11.00—Orchestre Ben Bernie.

WGBS—NEW-YORK—348.6

6.00—Oncle Geebee.

WHN—NEW-YORK—394.5

7.00—Orchestre Cotton Club.
8.30—Orchestre de danse Roseland.
10.00—Programme de studio.
10.30—Vandeville; orchestre Silver Slipper.

WJZ—NEW-YORK—454

6.00—Orchestre Geo. Hall.
7.00—Orchestre Lombardy.
7.30—Nouvelles et vieilles mélodies.
8.00—Violoniste.
8.30—Programme White Rock.
9.00—Heure Wrigley.
10.00—Concert Victor.
11.00—Rêverie musicale.

WIP—PHILADELPHIE—348.6

6.30—Leons de fran ais; marchés.
7.00—Période Oncle Wip.

KDKA—PITTSBURGH—315.6

6.15—Petit orchestre symphonique.
7.00—Causerie U. de Pittsburgh.
7.45—Tournées de fin de semaine.
7.30—Programme WJZ (2½ hres).
10.00—Reymers Trio.
10.30—Concert Victor.

WCAE—PITTSBURGH—461.3

6.00—Orchestre Waldorf Astoria.
7.00—Orchestre Venice.
7.30—Gimbes; causerie sur l'auto.
8.00—Programme WEAF (3 hres).
11.00—Orchestre Maggio.

WGY—SCHENECTADY—379.5

6.20—Ecole de la ferme; Univ. de Syracuse.
7.30—Causerie sur l'hygiène; acteurs WGY.
8.00—Heure Fro Joy.
9.00—Programme WEAF.
9.30—Echos de cathédrale.
10.00—Programme WEAF.

WBZ—SPRINGFIELD—333

6.15—Orchestre Falvey; nouvelles.
7.00—"Technians".
7.30—Programme WJZ.
8.00—Programme musical.
8.30—Programme musical. (1½ hre).
10.00—Heure Victor.
11.00—Orchestre Lowe.

CNRT—TORONTO—357

7.00—Orchestre de danse Cornfield.
9.00—Les chanteurs canadiens.
9.30—Causerie littéraire; marchés.
10.00—Quatuor masculin Apollo.
10.30—Trio Bilton.

WRC—WASHINGTON—469

6.00—Programme WEAF.
7.00—Orchestre Mayflower.
8.00—Programme WEAF.
9.30—Ensemble Lord Calvert.
10.00—Programme WEAF.

BISCUITS AU SODA
"JERSEY CREAM" Oven-kist
McCORMICK
72 F

Voyages DE VACANCES EN EUROPE
Sous les auspices de l'Association du Service Civil d'Ottawa
Organisés spécialement pour LES FONCTIONNAIRES
Le public invité
24 Jours $275
Tous frais compris
Facultatifs, $70 par semaine et plus
Départs sur les grands paquebots de LA WHITE STAR LINE
31 Mai 28 Juin
26 Juil. 6 Sept.
Les plus belles vacances à un coût dérisoir!
Mme A. TREMBLAY, Org.
Venez, téléphonez ou écrivez:
VOYAGES DE VACANCES
Edifice Lindsay, 189 rue Sparks, Ottawa
Téléphone Queen 6200
Ou tout autre agent autorisé 216F
WHITE STAR LINE SERVICE CANADIEN

Essayez le nouveau savon à barbe
CUTICURA
Mousse facilement, médicinal et émollient.

Traitées comme des Pur-Sang

Seulement les vaches de santé parfaite sont admises dans les étables scrupuleusement propres à la Ferme de l'Ottawa Dairy.

Archie CRAIG
Livreur de lait No 21
25 ans de service.

Frank McDONALD
Livreur de lait No 20
25 ans de service.

Abel McMEEKIN
Livreur de lait No 4
25 ans de service.

Albert MALETTE
Livreur de lait No 37
24 ans de service.

VOICI une étable à vaches où le lait est produit en des conditions qui ne laissent rien à désirer. C'est un endroit modèle où les laitier sont les bienvenus pour profiter des meilleurs renseignements et de l'expérience pratique. Elle est maintenue pour l'amélioration de la qualité du lait qui est fourni aux citoyens d'Ottawa.

Elle se trouve à la Ferme de l'Ottawa Dairy de 800 acres, à quatre milles sur le chemin de Merivale.

Durant le jour, remplie de soleil, scrupuleusement propre, dans cette étable les vaches sont traitées comme des pur-sang. De l'eau fraîche courante est constamment devant chaque animal. Les rations sont choisies suivant les meilleures autorités sur la production du lait, et elles sont mêlées suivant l'exactitude d'un chimiste.

Pas un animal ne reste dans cette étable à vaches à moins d'être en parfaite santé.

L'Ottawa Dairy fait l'impossible depuis 27 ans pour fournir du lait parfait. Il n'y a pas une autre ville qui reçoive du lait de meilleure qualité. Nulle part ailleurs il n'y a de meilleures conditions sur les fermes laitières.

L'Ottawa Dairy paie plus aux cultivateurs pour leur lait que les laiteries dans les autres villes. Ses producteurs reçoivent aussi des primes substantielles pour la propreté et la qualité, qui sont vérifiées par une épreuve de chaque bidon reçu.

Le lait de l'Ottawa Dairy est du lait propre, pur, et ENTIER. Rien n'est ajouté, rien n'est retranché. Chaque pinte est pasteurisée pour en assurer la pureté Tous les procédés sont automatiques, du poste de réception jusqu'à la chambre où les bouteilles cachetées de lait sont refroidies.

Le service de l'Ottawa Dairy donne satisfaction à sept sur dix foyers à Ottawa. Il y a des familles qui prennent du lait de l'Ottawa Dairy depuis plus d'un quart de siècle. Il y a des livreurs de l'Ottawa Dairy qui servent les mêmes familles depuis dix ans et plus.

Si vous ne prenez pas du lait de l'Ottawa Dairy vous n'obtenez pas la qualité de l'Ottawa Dairy — et vous ne jouissez pas du service courtois, régulier et recommandable des livreurs de l'Ottawa Dairy. Téléphonez-nous, et nous améliorerons votre fourniture de lait.

Directeurs
B. ROTHWELL, président
JOHN BINGHAM A. E. PROVOST
HUGH CARSON T. A. SPRATT
R. GORDON C. EDWARDS

"Ottawa Dairy" LIMITED
Echanges téléphoniques:
Lait ..... —Queen 1188
Crème Glacée —Queen 161.

27 ans durant un fidèle serviteur du public

Les Acides dans l'Estomac Causent l'Indigestion

Les autorités médicales disent que presque neuf-dixièmes des cas de maux d'estomac, d'indigestion, d'âcreté, de brûlement, de gaz, de gonflement, de nausées, etc., sont dus à un excès d'acide hydrochlorique dans l'estomac. La délicate paroi de l'estomac est irritée, la digestion retardée et la nourriture sûrit, causant les désagréables symptômes que les patients de l'estomac connaissent bien.

Les digestifs artificiels ne sont pas nécessaires en de tels cas et peuvent être très nuisibles. Essayez de mettre de côté tous les digestifs artificiels et procurez-vous en toute pharmacie de la Magnésie Bisuratée et prenez une cuillerée à thé de la poudre ou quatre pastilles dans de l'eau immédiatement après les repas. Cela adoucira l'estomac, préviendra la formation d'excès d'acide et il n'y aura pas d'âcreté, de gaz ou de douleur. La Magnésie Bisuratée, (sous forme de poudre ou de pastilles—jamais sous forme de liquide ou de lait) est inoffensive pour l'estomac, peu coûteuse à prendre et est la forme la plus effective de Magnésie pour maux d'estomac. En font usage des milliers de personnes qui jouissent maintenant de leurs repas sans plus craindre l'indigestion.

EN GARDE CONTRE TOUX ET RHUMES OPINIÂTRES

Les toux et les rhumes opiniâtres engendrent des troubles sérieux. Vous pouvez maintenant les enrayer avec la Créomulsion, émulsion de créosote agréable au goût. La Créomulsion est une nouvelle découverte médicinale qui produit double effet: en calmant et soulageant les membranes enflammées et en enrayant le développement des germes.

Les médecins qui font autorité conviennent que la créosote est l'un des meilleurs agents guérisseurs connus contre toux et rhumes opiniâtres et contre toute forme de maladie de la gorge. La Créomulsion contient, outre la créosote, d'autres éléments qui adoucissent et soulagent les membranes enflammées et font cesser l'irritation et l'inflammation, pendant que la créosote pénètre dans l'estomac, est absorbée par le sang, attaque le mal à sa source même et enraie le développement des germes.

La Créomulsion est garantie donner satisfaction dans le traitement des toux et rhumes opiniâtres, de l'asthme bronchial, de la bronchite et des autres formes de maladies, et elle est excellente comme reconstituant de l'organisme après les rhumes ou l'influenza. L'argent est remboursé si l'on ne réussit pas à se débarrasser de n'importe quel rhume ou toux après avoir suivi les directions. Demandez-la à votre pharmacien.

Créomulsion Co. Limited, Toronto Ont. 8RF

Variez votre menu du carême
en servant du
MACARONI HIRONDELLE
facile à préparer—
nourrissant, économique.
Une recette dans chaque paquet.

Produit les savoureuses Fèves au lard
HIRONDELLE

AREX
COMPOUND CONTRE LE
RHUMATISME
INSOMNIE, MAUX DE TETE
GRIPPE, NEVRALGIE
PRIX $1.00 CHEZ TOUS LES PHARMACIENS
THE AREX COMPANY, LTD.

CARNET MONDAIN

Le lieutenant-colonel G. P. Vanier, D.S.O., M.C., est arrivé à Rideau-Hall.

• • •

Madame R. F. de Winton est attendue de France, la semaine prochaine pour passer plusieurs mois chez sa fille, madame Willis O'Connor.

• • •

Madame P. J. Paradis et mademoiselle Marcelle Paradis sont retournées à Québec, après un court séjour en notre Capitale.

• • •

Madame R. J. Manion a reçu mardi, au Café du Parlement à un déjeuner de trente-trois couverts.

• • •

Madame A. J. H. Dubuc, de Winnipeg, est attendue cette semaine, chez madame E. B. Devlin.

• • •

Madame H. I. Thomas est partie hier pour la Havane et la Floride où elle passera un mois.

• • •

Mademoiselle Rhéa Courtrand passe la semaine à New-York.

• • •

Madame Louis Morin, de St-Joseph, de Beauce, a passé quelques jours à Ottawa, l'invitée de madame J. W. Dain.

• • •

Mademoiselle Madeleine Trahan est retournée à Nicolet, après un séjour de quelques semaines à Hull, l'invitée de mademoiselle Minnie Lafond.

• • •

Mademoiselle F. Legris, de Arctic Center, et mademoiselle D. Mathieu de Boston, sont les invités de madame P. M. Côté.

• • •

L'hon. R. B. Bennett et mademoiselle Mildred Bennett, seront les hôtes d'honneur, des membres de l'Ottawa Women's Canadian Club à une réception à l'hôtel de thé, au Château Laurier, samedi.

• • •

M. et madame Camille Currier, de Québec, de passage en ville, hier en route pour Toronto, étaient les hôtes de M. A. L. Beaubien, M.P., et de madame Beaubien.

• • •

Madame J. H. Grisdale recevra à l'heure du thé aujourd'hui en l'honneur de mademoiselle Helen Grisdale débutante de la saison.

• • •

Madame L. A. Globensky a reçu intimement au thé lundi.

• • •

Madame Eugène Leduc recevait samedi soir, à sa demeure, rue Langevin, en l'honneur de sa fille Laurette Farrell. Il y eut chant et musique. A minuit un goûter fut servi par madame Leduc. On remarquait parmi les invités: Mlles Rita Leduc, Donalda Leduc, Alexandrine Sauvé, Cécile Viau, Lucienne Gagné, Annette Leduc, Aline Verdon, Solange Charbonneau, MM. Roméo Méloche, Lucien Leduc, Edouard Clément, Wilfrid Latour, Aurélien Bureau, Léo Charbonneau, Adolphe Latour, Lucien, Beauchamp, Armand Soublière et Ernest Whissell.

• • •

A Détroit, le 18 février fut célébré en la chapelle de l'église Sainte-Angèle, le mariage de mademoiselle Fleurette Claude, fille de M. et de madame Thiogène Claude, d'Ottawa, avec M. Frank Huppt.

• • •

Samedi dernier, un groupe de parents et amis se réunissaient à la demeure de M. et madame Josaphat Bélanger, rue St-Patrice pour leur offrir des souhaits à l'occasion de leur vingtième anniversaire de mariage. Une adresse fut lue par mademoiselle Eliette Bélanger et une gerbe de fleurs fut offerte à madame Bélanger par Joffre Charette, (filleul). La soirée se passa agréablement; il y eut chant, musique et partie de cartes, suivie d'un goûter servi par Mme J. Bélanger, aidée de mesdames Art. Charette et F. Bélanger. Etaient présents: MM. et Mmes R. Bélanger, O. E. Bélanger, H. Bélanger, E. Miron, J. Blais, D. Osborne, Nap. Goyette, Art. Charette, A. Laliberté, I. Gascon, D. St-Denis, D. St-Jean, E. Malette, O. Sareault, M. St-Jean. Mlles Edna Osborne, C. Cousineau, E. Paquette, T. Duahmel, D. Aubry, A. Carrière, A. Sareault, L. Binda, M. St-Jean A. St-Jean. MM. E. Lefebvre, H. Brown, F. St-Jean, E. Sarazin, J. M. Martel, H. Charette, L. Charette, D. Bélanger, J. Charette, J. L. Bélanger.

• • •

Madame Albert Dupuis, rue Notre-Dame, recevait dimanche soir, un groupe d'amis de Buckingham, Templeton-Est et de Hull. Il y eut musique, danse et chant, par M. Emile Prévost. Le goûter fut servi par Mmes Forcier, Pigeon, Casey et Dupuis.

Les invités étaient: MM. et Mmes J. R. Forcier, Frank Casey, Modeste Blais, Mmes Paul Tambeau, D. Pigeon, A. Dupuis.

Mlles A. Pigeon, F. Pigeon, F. Carrière, L. Carrière, A. Boileau, Y. Gauthier, Y. Lacroix, G. Lacroix, R. Tambeau, M. et R. Dupuis, A. et E. Dupuis, C. Blais, C. Casey, MM. A. Boileau, C. Pigeon, R. Gauthier, I. Lacroix, V. Ross, E. Monette, R. Gignac, A. Pilotte, D. Rainville, D. Landry, E. Provost, E. Dupuis.

• • •

M. et madame E. Giroux, d'Eastview, recevaient samedi dernier à une soirée travestie. Il y eut amusements divers; musique et danse. Un goûter fut servi vers minuit; la table était décorée de fleurs printanières. Les invités présents étaient: MM. et Mmes J. Bellemare, A. Cyr, A. Proulx, A. Bellemare, E. Giroux; Mlles M. A. Proulx, J. Proulx, B. Brazeau, A. Danis, R. Bellemare, A. Bellemare, I. et A. Touchette, A. Giroux, Y. Demers, Y. Bellemare, I. Demers, T. Thibault, S. Labelle, J. et M. Bellemare. MM. R. Brazeau, U. Dupuis, R. Brazeau, A. Demers, A. Lebrun, U. Dupuis, R. Lapointe, T. Gravelle, A. Racine, O. Giroux, P. Leblanc, E. Giroux, J. Bellemare, E. Foucault, et J. Cyr.

• • •

Impromptu, dimanche soir, chez M. et madame Jos. Cousineau, rue Notre-Dame. Mesdames Berthe Fréchette, Edgar Bédard et A Schingh recevaient avec madame Cousineau.

Il y eut chant, musique et danse. Un goûter fut offert vers minuit. Le café et les glaces furent servis par Mmes Louis Cousineau et A. Guertin aidées de mesdemoiselles H. Quinn, A. Racette, J. et G. Bélanger, M. et F. Schingh, A. Guertin, A. St-Jean, L. et J. Cousineau. Une centaine d'invités assistaient à cette soirée.

• • •

Avis: Toutes nouvelles concernant le Carnet Mondain, pourront se communiquer par téléphone, le soir, de 7 à 8 heures à R. 2154, ou par écrit à Case Postale, 554, "Le Droit", Ottawa, Ont.

LES FABRICANTS...
(suite de la 1ère page)

sait qu'il y a 1,600 publications, dont 400 magasins enregistrés aux postes pour les privilèges de la deuxième classe postale. Alors il serait possible pour les grandes maisons de commerce énorme. Encore une fois, je prétends que l'augmentation de la taxe n'est pas justifiable, au moins à l'heure actuelle. Nous ne voulons pas priver le gouvernement des moyens de faire face à l'entretien des chemins mais nous croyons qu'il peut s'organiser sans taxer de nouveau la gazoline. En conséquence, j'ai l'honneur de proposer que le bill no 59 soit renvoyé à six mois. Dans l'intervalle, nous verrons si la taxe est absolument nécessaire."

"Je ne voudrais pas revenir sur ce qui a été dit hier, répliqua l'hon. Jacob Nicol, trésorier provincial. L'hon. chef de l'opposition prétend qu'il est comme nous en faveur de l'entretien des chemins. L'an dernier, les dépenses de la voirie étaient de $6,000,000. Cette année, elles sont de $10,000,000. C'est une augmentation de $4,000,000. Si le gouvernement prend à sa charge tous les chemins améliorés de la province, il lui faut des moyens pour faire face à la dépense. Après avoir examiné la provenance des revenus, nous avons cru qu'on ne pouvait faire mieux que de taxer la gazoline. De cette façon, nous atteignons les touristes qui contribuent à l'usure de nos routes."

L'amendement fut battu et le bill adopté.

Plusieurs autres bills subirent également leur troisième lecture et M. Maurice Duplessis, député opposition-niste de Trois-Rivières, se chargea de surveiller les clauses susceptibles de soulever quelque débat.

M. Aldéric Blain, député opposionniste de Dorion, présenta aussi une motion à l'effet de demander au gouvernement fédéral de bien vouloir étudier de nouveau la loi des faillites de 1920, et de la modifier, de manière à sauvegarder l'hypothèque judiciaire de notre code civil.

L'hon. J. N. Francoeur, député de modifiant un peu le genre. Les fabricants de papier sympathisent avec les éditeurs, mais ils ne croient pas que la mesure proposée puisse les aider beaucoup. Il n'est pas temps pour le Canada d'ouvrir ses portes aux fabricants étrangers de papier. Il est vrai que le gouvernement peut contrôler le papier qui entre en Canada, en ce qui a trait au drawback à payer, mais le contrôle du prix de vente en Canada lui échappe. Les prix américains défieront toute concurrence canadienne sur les marchés de chez nous.

Les délégués, dit M. Back, demandant au gouvernement de reconsidérer sa décision sur la clause 1060 du tarif douanier projeté.

L'hon. M. Robb, ministre des finances, fait remarquer que sur la question du papier le gouvernement a subi plus d'attaques que sur n'importe quelle autre, spécialement avec le traité australien. Pourtant aucun fabricant ne s'est levé pour le défendre. Cependant ce traité était à leur avantage. "We had to stand all de kicks", dit le ministre. Le gouvernement ne veut nuire à aucune industrie. Mais il ne croit pas non plus que les Etats-Unis puissent se prévaloir du changement tarifaire pour faire une concurrence avantageuse aux fabricants de papier sur les marchés de chez nous.

—Excepté si les marchés canadiens alimentent une population aussi dense que celle des Etats-Unis, dit un délégué.

M. Robb termine ses remarques en disant que l'art. 1060 a été inséré dans le budget pour y demeurer, et qu'il y restera. Cependant les fabricants ont encore une ressource, la Commission du tarif, qui étudierait leur cas et ferait rapport au gouvernement.

L'IMPOT SUR...
(suite de la 1ère page)

Lothbinière, ajourna le débat sur la motion.

CHRONIQUE...
(suite de la 3ième page)

entendra la demande le 3 avril prochain.

Le ministre de la santé, le Dr J. H King, a appris à M. Hugh Allan (Oxford-Nord que le gouvernement a payé des pensions, en 1924-25, pour une somme de $34,360,845, en 1926-26, pour une somme de $36,554,709 et en 1926-27, pour une somme de $37,394,120.

C'est évidemment la dernière guerre qui nous coûte le plus cher en pensions: $33,630,189, pour 1924-25; $35,822,629 pour 1925-26; $36,614,989 pour 1926-27. les pensions aux vétérans de l'expédition du Nord-Ouest nous coûtaient encore $35,264. Les vétérans de l'expédition contre l'invasion des Féniens ne sont plus très nombreux. En 1924-25, ils touchaient $466 et en 1925-26, $662. Le gouvernement ne sait pas encore ce qui a été payé pour 1926-27. Les pensions de long service dans la milice ont occasionné un déboursé de $695,249 en 1924-25, de $697,215, en 1925-26 et de $743,626 en 1926-27. Les pensions pour l'aviation civile se sont totalisées à $144, en 1924-25, à $240 en 1925-26 et à $240 en 1926-27.

Le ministère du rétablissement civil des soldats, y compris les pensions, a eu à sa disposition $53,713,273 en 1924-25, $55,549,623 en 1925-26 et $49,235,358 en 1926-27. Les frais d'administration ont été de $2,049,835, de $1,714,442 et de $1,546,891 pour chacune dec ses années. La proportion est de 3.816 pour cent, de 3.086 pour cent et de 3.142 pour cent.

En réponse à une interpellation de M. Anderson (Toronto, High-Park) le secrétaires d'Etat, M. Rinfret, a dit que le 14 avril 1927, par résolution unanime de la Chambre, M. Jules Castonguay a été promu de la sous-direction à la direction générale des élections en remplacement du colonel O.-M. Biggar. Le poste d'assistant directeur n'a pas encore été rempli.

INCIDENT CHURCH

M. Church, député conservateur, est revenu encore une fois à la charge, hier après-midi, avec sa motion demandant au gouvernement de déposer en Chambre toute la correspondance qu'il a reçue en marge de l'incident Medina Barron, consul mexicain à Toronto.

La motion a mordu la poussière de la belle façon. Le fait est que M. Church a été le seul de tous les députés de la Chambre à l'appuyer.

Le premier ministre avait précédemment expliqué qu'il n'était pas dans l'intérêt public de déposer la correspondance demandée par M. Church. Cette correspondance se compose de résolutions des orangistes et des catholiques, qui ne feraient que multiplier les méprises chez nous et à l'étranger. La plupart de ces résolutions ont paru déjà dans les journaux. Les autres tendent à amorcer des disputes ici ou là. Cependant le premier ministre a ajouté qu'il était disposé à mettre toute cette correspondance à la disposition des députés qui voudraient l'examiner.

L'hon. R. B. Bennett, chef de l'opposition, ayant fait signe à M. Church de rester assis pendant quelques minutes, a dit qu'il comprenait les motifs du premier ministre, et qu'il était satisfait du fait que n'importe quel député pouvait examiner la correspondance en question. "J'espère, ajoutait M. Bennett, que mon ami de Toronto (M. Church) sera content aussi, et qu'il retirera sa motion."

M. Church s'est mis à donner les raisons pour lesquelles il avait présenté sa motion quand l'hon. Lemieux, président des Communes, l'avertit que les règlements défendaient de discuter une motion qui n'a pas été mise aux voix. Les remarques des deux chefs de partis étaient de nature à amener une entente, et pouvaient à ce titre être acceptées. Il n'est pas possible, en tout cas, de discuter la motion elle-même: The motion is not debatable!

M. Church, revenant à la charge, a dit que plus que tout autre député il désirait respecter les règlements de la Chambre, mais par contre "je suis membre d'un parlement libre; s'il en était autrement je ne voudrais pas y être." De plus je respecte la décision du Président de cette Chambre, mais ...

—Toute observation sur la motion est hors d'ordre, dit encore une fois l'hon. Lemieux. Est-ce que le député (M. Church) tient à garder sa motion, où la retire-t-il?

—M. Bennett m'a suggéré de la retirer, dit M. Church, mais je ne la retirerai pas.

Le Président a alors soumis la motion aux voix de la Chambre. Tous les députés ont crié un "Non" formidable, quand il a demandé si la Chambre en voulait. De son côté M. Church a été le seul à crier un "OUI", et comme il faut au moins vingt députés qui le demandent pour qu'il y ait vote, il en manquait cette fois dix-neuf, et la motion de M. Church a mordu la poussière sans plus de cérémonie.

Des applaudissements de toute la Chambre ont signalé son inhumation définitive.

Le débat: M. SANDERSON

Après avoir disposé de la motion de M. Church, la Chambre a repris immédiatement le débat sur le budget. M. Sanderson qui la veille l'avait ajourné, a parlé du présent budget comme d'une aubaine pour la masse du peuple, parce qu'il diminue les taxes de 19 millions de dollars, parce qu'il annonce une réduction de la dette de 39 millions et un surplus de 55 millions dans les affaires du pays.

Le ministre du Revenu national et son personnel ont fait leur belle part dans ce surplus, et le temps viendra prochainement où on supprimera tout à fait l'impôt sur le revenu ainsi que les taxes de ventes.

Les modifications douanières ne nuiront aucunement aux industries, mais elles soulageront considérablement les consommateurs. Sur l'affaire du coton la presse conservatrice a déjà repris ses conjectures de ruines, mais elle avait fait de même pour l'industrie de l'auto, et l'on sait ce qui a eu lieu. Cette industrie a progressé davantage, au lieu de diminuer ses affaires. La compagnie de la Dominion Textile a chaque année payé plus d'un million en dividendes, depuis cinq ans, avec des réserves annuelles de 5 à 6 millions.

Le Dr Manion ne devrait pas parler de chômage, parce que lui-même cumule deux fonctions. Il en a même voulu une troisième lors de la convention de Winnipeg.

M. Sanderson a fait allusion ensuite aux attaques dirigées par M. Cahan, lundi dernier, contre Sir Henry Thornton, président du National. Pourtant c'est Sir Henry et ses acolytes qui ont sorti notre réseau ferré du marasme où l'avaient placé les conservateurs en 1921. Au lieu de reproches, c'est de la reconnaissance que devrait avoir Sir Henry

-PETER McGIBBON

M. McGibbon (Muskoka) trouve, lui, que c'est le parti libéral qui porte la responsabilité de la mauvaise situation de notre réseau ferré. Ce sont les libéraux en effet qui ont garanti les obligations du Canadien-Nord et qui ont construit le Transcontinental, qui a coûté 160 millions au pays. Pour la première fois depuis qu'il est ministre des finances l'hon. Robb s'est attribué, jeudi dernier, ce qui revient à la Providence pour les progrès du Canada. Le tableau qu'a brossé le ministre des conditions du Canada n'était aperçu que de lui-même.

La politique de ce gouvernement consiste à fermer les portes des industries. A ce compte comment attendre des merveilles du ministre de l'immigration? Et pourquoi imposer des sacrifices écrasants à nos industries, quand ce sont elles qui fournissent nos ouvriers de travail et de pain?

Le ministère de la Santé est particulièrement oisif. Qu'est-ce qu'il a entrepris, par exemple, pour débarrasser notre pays des narcomanes. "Je voudrais bien voir quelqu'un mettre de l'énergie dans ce ministère, pour le réveiller de sa torpeur et le lancer dans quelque chose d'utile."

B. W. FANSHER

M. Fansher, député progressiste de Lambton (Est), a montré, chiffres en main, que les revenus provenant des taxes de guerre ne rencontraient pas nos dépenses de guerre. Il serait désirable que le gouvernement tienne un compte séparé de nos obligations de guerre, pour que nous sachions où nous en sommes. Nous percevons, en taxes de guerre, 53 millions par année de moins que nos dépenses de guerre, et le gouvernement réduit encore ces taxes.

Quel respect a donc le parti libéral pour ses décisions de politique telles qu'établies en 1919? demande M Fansher. De tous les articles douaniers que ce parti avait promis d'admettre en franchise il n'y a que les fertilisateurs qui le soient aujourd'hui. Je voudrais que le ciment soit placé dès cette session sur la même liste. Si le gouvernement prenait des mesures pour laisser à l'industrie première de ce pays une plus grande somme d'argent pour ses produits il n'y aurait pas tant de départs de canadiens qui se dirigent sur l'étranger.

Le parti libéral a promis de s'en tenir à un tarif bas. Cependant le dernier budget ne contenait aucun changement tarifaire que ce soit tandis que celui-ci n'est qu'une nouvelle classification de l'industrie textile. Qu'est-ce que fait donc le parti libéral, qui néglige ainsi ses promesses.

DEUXIEME AMENDEMENT

Ici M. Fansher, appuyé par M. John Evans, progressiste de Rosetown, propose à la Chambre l'amendement suivant au budget:

Que tous les mots après "regrette" dans l'amendement précédent soient biffés, puis remplacés par ceux-ci: La Chambre regrette que le gouvernement projette d'autres réductions dans l'impôt sur le revenu, s'écartant par cette mesure du principe de taxation directe, et qu'il ait recours à des modifications tarifaires qui ne sont pas de nature à soulager le consommateur, et qu'il n'ait pas jugé à propos de supprimer totalement les taxes de ventes sur les articles d'usage courant.

A. J. ANDERSON

M. Anderson, conservateur de Toronto (High-Park), a protesté contre la politique de certaines compagnies d'assurances qui achètent du stock à la bourse et prennent des chances ainsi sur des spéculations financières. Le gouvernement affirme que le pays est prospère: base-t-il son affirmation sur les chiffres des compagnies qui s'adonnent à pareille spéculation?

Les députés savent à quoi s'en tenir sur les conditions de leurs divisions électorales respectives. Ils savent par conséquent que le chômage industriel existe sur une haute échelle, et que le pays n'a pas la prospérité qui lui reviendrait de droit. Le gouvernement ferait bien de faire disparaître tout à fait la taxe des ventes, parce que cette suppression fera du bien à tous les consommateurs.

M. Thomas MacMillan, libéral de Huron (Sud), a ajourné le débat à six heures moins un quart.

COURRIERS DE PROVINCE

Toute correspondance (courrier de province) doit, pour droit de reproduction dans ce journal, être signée d'un nom responsable.

PIERRE DAZÉ, DE ARNPRIOR, ONT., EST DÉCÉDÉ À 99 ANS

DISPARITION D'UN DES PLUS VIEUX CITOYENS DE LA VALLEE DE L'OUTAOUAIS.

ARNPRIOR, 23. — Arnprior vient de perdre son plus vieux citoyen dans la personne de M. Pierre Dazé, décédé hier à la résidence de son fils, M. Joseph Dazé à l'âge de 99 ans. Le défunt naquit dans l'île de Montréal, le 21 septembre 1828. Il avait toujours espéré atteindre sa centième année. Sa santé était encore assez bonne quelques jours avant sa mort.

A l'âge de onze ans, il s'en alla avec ses parents demeurer à Bytown (aujourd'hui Ottawa), et y passa 27 année. Marié en 1856 à Vitaline Martin, il alla s'établir en 1867 à Arnprior, où il passa le reste de sa vie. Son épouse mourut en 1916.

Feu M. Dazé demeura dans la région bien avant la construction du chemin de fer. Il fut presque continuellement à l'emploi de McLachlin Brothers, Ltd, et aida à la construction des premiers moulins de cette compagnie, sur la rivière Madawaska. A cette époque, Arnprior n'était qu'un petit village perdu dans la forêt, et M. Dazé assista à ses développements, qui en ont fait une ville assez importante.

Le défunt laisse pour le pleurer quatre fils, MM. C. A. Dazé, Guillaume, Joseph O. et Arthur A., tous d'Arnprior une soeur, Mme E. P. Kerr, de Galion, Ohio, ainsi que vingt petits-enfants et trois arrière-petits-enfants.

Les funérailels auront lieu vendredi matin à huit heures et trois quarts Le service sera chanté à l'église catholique de l'endroit et l'inhumation se fera dans le cimetière local.

A la famille en deuil, le "Droit" offre sa sincère sympathie.

L'ENQUÊTE ROYALE COMMENCERA LUNDI

TIMMINS, Ont., 23. — L'enquête par une commission royale, que présidera le juge Godson, sur la tragédie de la mine Hollinger, s'ouvrira lundi prochain, à onze heures du matin. Elle sera ouverte au grand public.

Une liste de vingt-cinq témoins a été remise au commissaire, et des assignations seront envoyées cette semaine. Des officiers de la mine et des officiers subalternes employés dans le voisinage de l'endroit où le feu se déclara seront appelés à rendre témoignage.

Cette enquête suscite un intérêt tel, qu'il est probable que l'hôtel de ville sera trop étroite pour contenir tous les spectateurs, et qu'on choisira un salle plus vaste.

A moins d'avis contraire, a déclaré hier soir le procureur de la Couronne S. A. Caldbick, il n'y aura pas d'autre ajournement de l'enquête du coroner, qu'on doit reprendre mardi, à dix heures

Une tonne de plus par jour

de THE SALADA
fut achetée en 1927 qu'en 1926

THE
"SALADA"

Toujours avec une appétissante saveur

MM. PROVOST & ALLARD, dépositaires pour Ottawa.

UNE ASSOCIATION À LAURENTIAN VIEW

Les contribuables de Laurentian View, reunis en asemblée à l'école publique de la rue Hillson hier soir ont formé une association municipale de cet endroit. Il y eut une longue discussion au début de cette assemblée sur le programme que suivrait la nouvelle association. Le magistrat William Joynt déclara qu'une telle organisation était pour le plus grand bien des contribuables. Il est très important, dit-il, que Laurentian View ait une association qui puisse étudier les problèmes de l'endroit et se faire l'interprète des contribuables auprès du conseil municipal".

La nouvelle association municipale de Laurentian View est semblable en tous points à celle de Westboro. Sa constitution est également la même. Après l'adoption de la charte, M. S. A. Carrier, président de l'association municipale de Westboro, a prononcé quelques paroles, expliquant le fonctionnement de l'association à laquelle il préside. Il invita les contribuables à faire leurs démarches sur une base d'affaires. Il signala plusieurs problèmes qu'avait étudiés l'association de Westboro. Comme travail d'inauguration, dit-il, la nouvelle association pourrait avantageusement proposer qu'une ou deux routes de Laurentian View continuent jusqu'à Westboro au lieu de se terminer dans le village même sans aucune route de sortie.

Le comité exécutif de l'association municipale de Laurentian View est formé comme suit: J. R. McMinn, président; E. L. Dawson, premier vice-président; A. Bellman, 2e vice-président; B. Sullivan, secrétaire-trésorier; W. J. Knigha, W. Bruneth, Cecil Hoskins et Albert Théoret, directeurs. M. J. Edwards occupait le fauteuil à l'asemblée d'hier soir.

QUATRE CADAVRES

NEW KENSINGTON, [illegible] — Quatre autres corps, ceux de mineurs nègres, ont été retirés hier de la mine Kinlock, de la Valley Camp Coal Co. Au moins deux hommes manquent encore à l'appel à la suite de l'explosion de lundi. Neuf des vingt-neuf hommes de l'équipe de nuit se sont sauvés, sept corps ont été retirés et trois autres localisés.

Les cadavres ramenés hier soir à la surface sont ceux de John Clark, Parley Bell, William Ivory et West Blackman. Ils sont affreusement brûlés.

LES USAGES DU RADIO

NEW-YORK, 23 — L'un des plus récents usages qu'on fait du radio consiste à faire l'épreuve du papier manufacturé, a-t-on déclaré hier à la convention annuelle de pulpe et de papier. Un appareil de radio sur les machines à papier, dit M. W. D. Somerville, de Bangor, Me., est utilisé dans les moulins pour vérifier la pesanteur et la quantité d'humidité du papier. Cette découverte est purement accidentelle. Un amateur de radio, qui se servai de papier pour désynthoniser son appareil, s'aperçut que l'épaisseur du papier et la quantité d'humidité exerçaient une influence sur le cadran.

LA PRODUCTION D'AUTOS EN JANVIER

La production d'autos, au Canada, pour janvier 1928, a été de 8,463 voitures, soit 146 p.c. de plus qu'en décembre 1927, alors que la production était de 3,435 voitures, soit encore 45 p.c. de moins qu'en janvier 1927, alors que la production était de 15,376 voitures. De la production de janvier dernier, 3,902 voitures ont été exportées et les 4,516 autres mises sur les marchés domestiques.

Les rapports douaniers indiquent qu'en janvier 1928 on a importé 1,586 voitures d'une valeur de $1,562,724, et qu'on a exporté du Canada 3,526 voitures d'une valeur de $1,995,207.

HEUREUSE GAGNANTE

Les Soeurs Adoratrices du Précieux Sang d'Ottawa désirent faire connaître au public que Mme F. McEwan, 3266 Samson St., Philadelphia, a été l'heureuse gagnante du manteau en fourrure, raflé au bénéfice du monastère. Elles profitent aussi de l'occasion pour remercier tous ceux et celles qui ont bien voulu contribuer à cette bonne oeuvre.

(Communiqué).

LOBLAW
GROCETERIAS CO. LIMITED
GROS SPECIAUX
EN VENTE DU 23 AU 29 FÉVRIER

CHICKEN HADDIE MARQUE LILY. Grosse boite **18c**
DIRECTEMENT DE L'OCEAN SUR VOTRE TABLE.

POUDRE A JELEE Invisible de MacLaren. **6 paquets pour 30c**
6 SAVEURS ASSORTIES DANS 1 PAQUET FORMAT FAMILLE.

MARMELADE Pure aux oranges. Gros pot de 40 onces. **28c**

BEURRE DE PISTACHE de McLAREN ou OLD TYME. Petite chaudière, **17c**

ANANAS TRANCHES SINGAPORE. **2** boites format No 2 **23c**

COCO RAPE de qualité de fantaisie. **la livre 16c**

SUCRE GRANULÉ de Choix **10 lvs pour 62c**

NOUS VENDONS À MEILLEUR MARCHÉ

DERNIERE CHANCE
Il faut déménager SAMEDI SOIR

Vendredi et Samedi, les 2 derniers jours de la Grande Vente de Banqueroute ---- Nous donnons presque le solde de l'assortiment

Bas Tout Laine
pour Hommes
Légèrement défraîchis. La paire **14c**

Bas Golf
Tout Laine pour Garçonnets
Noirs, gris, fauve, marine, bruyère, lovat. Pointures 7 à 11. La paire.... **24c**

Camisoles
Tricotées pour Dames
Epaisseur d'hiver. Manches longues et courtes. Légèrement défraichies. Le vêtement..... **25c**

Combinaisons
Tricot Elastique pour Hommes
Bonnes pour l'hiver et le printemps. Tailles 34 à 44. Le complet **84c**

Combinaisons
pour Garçonnets
Pour l'hiver et le printemps. Tailles 22 à 32. Toutes parfaites. Le complet **64c**

Bas
à Grosses Côtes pour Enfants
Noirs, fauve et bruns. Pointures 4 à 6½. la paire..... **10c**
Pointures 7 à 10. La paire..... **15c**

Bas
Worsted Anglais pour Hommes
Noirs, gris, fauve, bruns, etc. Pointures 9½ à 11. Tous parfaits. La paire..... **19c**

Camisoles
pour Bébés
Manches longues. Devant à boutons. Tailles 12 à 20. Chacune..... **39c**

Jerseys Tout Laine
pour Garçonnets
Rayures de fantaisie. Tailles 22 à 32. Régulier $2.00. Chacun **$1.09**

Chandails
Genre Windbreaker de Fantaisie
Tout laine. Tailles 34 à 44. Prix courant $4.00. Chacun **$1.95**

BAS — SOUS-VETEMENTS — CHANDAILS POUR DAMES, MESSIEURS ET ENFANTS, à des rabais draconiens.
Venez de bonne heure —— Empressez-vous de vous en acheter un approvisionnement.

Vente de Banqueroute de Manufacturiers et Grossistes.

78, RUE SPARKS Vis-à-vis le Magasin de Chaussures Gales

QUE VOTRE REGNE ARRIVE!

BIOGRAPHIE D'UN JEUNE

Naître au sein d'une modeste famille rurale, se distinguer par des aptitudes intellectuelles et par des goûts d'une rare élévation, obtenir la faveur et le moyen de faire des études classiques, s'y donner au travail tout entier, avec passion, avec acharnement, avec excès même; être séduit un moment par le mirage chatoyant d'un monde flatteur et enveloppant; rêver d'être premier ministre de sa province puis, réduire soudain ou plutôt hausser son rêve et se donner à Dieu pour être son héraut; altier, se plier avec enthousiasme et sans défaillance à l'entrainement formateur mais plein de renoncement du noviciat; apparemment doué pour la polémique, le prétoire et le parlement, consacrer tous ses soins à l'acquisition de la vie intérieure des grands saints; partir en vaillant à la conquête de la science sacrée et à la conquête plus difficile encore de soi-même, devenir un modèle d'humilité, d'obéissance et de mortification, un modèle d'énergie; pratiquer une charité fraternelle apostolique, dévoué, pratique, aimable, ingénieuse, délicate; grandir dans l'amour de Dieu à force d'épreuves, de détachement et de faveurs surnaturelles, aspirer à procurer l'unique gloire de Dieu dans les labeurs d'un obscur apostolat; aimer jusqu'à la soif du martyre et qui sait? jusqu'à l'union mystique; être appelé enfin à l'oblation perpétuelle et à l'ordination dans la famille des Oblats de Marie Immaculée dans une solitude enchanteresse; puis en pleines vacances, un soir de célébration mariale, brusquement, mais sans bruit, passer de vie à trépas, tel fut le tragique et mystérieux destin du scolastique Paul-Emile Lavallée...

• • •

La vie de ce jeune homme, cueilli dans sa fleur, alors qu'on pouvait en espérer tant de fruit a été racontée en détail, ces derniers temps, dans un beau livre par le R. P. Villeneuve, d'Ottawa.

L'intéressante lecture pour tous ceux qui ont aimé à suivre ou à protéger des vocations sacerdotales! L'intéressante lecture pour les jeunes gens de nos collèges en train de se composer un idéal de vie utile et bienfaisante! d'intéressante lecture pour tous ceux que charme la psychologie d'une âme où les défauts et les qualités fortement accusés se livrent en champ-clos à un passionnant tournoi!

Que de sincérité dans ce livre et que de vérité! Comme le héros y est bien humain, — rien de ce qui est humain ne lui est étranger — mais comme le héros devient surnaturel — rien de ce qui est divin ne lui est refusé!

• • •

Ce livre est l'histoire d'une douce transfiguration.

Paul-Emile au collège est impressionnable et d'imagination vive, énergique et personnel, sensible et affectueux; on ne s'étonnera pas qu'il soit en même temps impétueux, autoritaire et assez indépendant...

Il fait des vers et il a le tempérament oratoire... Il est pieux et aime la liturgie; on lui reconnait une grande droiture et une grande amabilité de caractère. Il brigue le premier rang... Sans être pris par l'amour, il en est ému.

C'est avec cette complexité sûrement intéressante, qu'à dix-neuf ans, soucieux tout à coup de sa vocation, sous l'impulsion d'un apôtre, il entre en retraite fermée et pour en sortir candidat à la vie apostolique des Pères Oblats.

Au noviciat on le voit joyeux même dans ses épreuves, ambitieux de se connaître et de se réformer.

Voici l'appréciation qu'en faisait, au bout de l'an, son supérieur de noviciat:

"Sujet très pieux, dévoué, zélé à l'excès; régularité presque scrupuleuse; très avide de perfection et jugeant ne jamais faire assez de progrès. Tenue irréprochable, naturellement prétentieux, mais ce défaut a peu paru au noviciat, à part quelquefois en récréation. Impressionnable, un peu pointilleux et vif. Il met trop de contention dans ce qu'il fait. Intelligence et talents supérieurs, jugement sûr. Très ouvert, droit, franc, noble, un peu fier, mais très généreux et énergique. Sa grande piété, sa régularité parfaite et son esprit d'apostolat en feraient un sujet précieux pour les maisons de formation."

Heureux les novices qui peuvent mériter de tels témoignages! Heureux les noviciats qui ont des maîtres aussi pénétrants!

Pendant son stage au scolasticat, le précieux sujet, tout adonné à l'étude, n'eut pas dédaigné de se présenter aux examens du doctorat; ses supérieurs, pour ménager sa santé, lui retirent la permission qu'ils en avaient d'abord accordée.

"Ce m'est une grande humiliation, écrit-il, et à n'en pas douter, une plus grande grâce encore, le Sacré-Coeur m'a remis du contrecoup dans une heure à peine. Moins de panache, plus d'humilité. C'est plus profitable. J'en fusse sorti plus *doctor* (docteur) que *doctus* (savant); c'eût été périlleux à plus d'un point de vue. Il me reste à rentre dans ma coquille..."

"Les jeunes, dit son biographe, allaient à lui comme on serait allé à un maître et, ajoute-t-il même, ses supérieurs eusent été justifiés de prendre parfois son avis".

Une de ses prières était: "Mon Dieu, que je devienne un saint qui soit savant, et un savant qui soit un saint!"

La vie intérieure a donc la grande part dans ses préoccupations et ses travaux. Il y consacre des soins délicats, méticuleux même, et c'est merveille de suivre le progrès constant et rapide de cette âme à mille aspects divers, dans l'acquisition et la pratique des vertus religieuses.

Car le biographe ne fait mystère de rien, et par une permission de la divine Providence, les notes intimes du scolastique, comme celles du novice, comme le journal du collégien, ont été préservées de la destruction. Pas de témoignages plus authentiques de l'âme qui se juge, s'accuse, se punit et se relève, et s'élève, et monte sans cesse. On veut être saint à l'étude, au travail manuel, en récréation, au sanctuaire, partout et le biographe trouve toutes ces ambitions consignées dans des textes qu'il cite abondamment et qui commandent l'admiration. L'humilité, l'obéissance et l'abnégation ont été les points de mire constants du fervent scolastique.

Aussi, rien de surprenant qu'avec un culte de prédilection pour le Sacré-Coeur de Jésus et Marie Immaculée, il ait abouti à la soif du martyre:

"O mon Jésus, vous voulez des martyrs? Regardez au fond de mon coeur et dites-moi si je ne suis pas prêt à boire tout votre calice... Mon sang pour le vôtre, ô Jésus! Quel rêve!"...

• • •

Mystère de la destinée humaine, de la destinée des oeuvres et de l'adorable volonté de Dieu, ce sujet d'élite, ce coeur embrasé, cette intelligence éclairée, cette volonté surnaturalisée, ce jeune et saint apôtre, avant même que d'avoir essayé ses forces auprès des foules, avant même d'avoir immolé au nom du souverain prêtre l'auguste Victime, avant même d'avoir formulé officiellement sa perpétuelle oblation à Marie Immaculée, par le plus malheureux accident, disparaissait sans retour, le jour de l'Assomption de l'année 1922, dans les eaux de la villégiature où il continuait d'édifier tous les scolastiques en vacances.

Mais, c'est le temps de le dire, *Defunctus adhuc loquitur*. Il est mort, mais plus que jamais, et en d'innombrables endroits, il parle, il prêche, il vit et il fait vivre.

Le scolastique Paul-Emile Lavallée, Oblat de Marie Immaculée, ami lecteur, vous fera du bien.

Puissiez-vous bientôt faire sa connaissance!... (1)

V. GERMAIN, Ptre.
Rédacteur à la Semaine
Religieuse de Québec.
16 février 1928.

(1) *L'un des vôtres*, Paul-Emile Lavallée, scolastique Oblat de Marie-Immaculée, en vente au Secrétariat des Oeuvres, à Québec.

MEDITATION

Mon âme s'épuise du désir extrême dont elle soupire après la demeure du Seigneur. (Ps. LXXXIII, 1.)

1. — Pour vous élever à la connaissance du ciel par des conjectures tirées de la terre, figurez-vous premièrement combien serait heureux l'état d'un homme rétabli dans le paradis terrestre, avec les avantages dont jouissaient nos premiers parents avant leur faute. En comparaison de ce que Dieu nous prépare, ce n'en serait qu'une image grossièrement ébauchée.

2. — Seconde conjecture. Si les larmes, que la douleur tire du coeur des vrais pénitents, ont une douceur préférable aux plaisir du monde, et si les martyrs mêmes en trouvaient parfois dans les plus cruels tourments, que sera-ce, pour une âme sainte, d'entrer en possession de la joie du Seigneur?

3. — Troisième conjecture. Considérez les honneurs que Dieu rend aux corps et aux cendres de ses saints dans leurs tombeaux, où il opère souvent des mircales par leur moyen: de là, dit saint Augustin, on peut se former une légère idée de la gloire dont leurs âmes sont couronnées dans le ciel.

4. — Seigneur, s'il y a tant de douceur à souffrir quelque bonheur sera-ce de vous posséder vous-même pour récompense, et sans avoir à craindre de vous perdre jamais!

5. — Il ne serait pas juste de ouloir parvenir à ce bonheur par une voie tout opposée à celle qu'ont tenue les saints: il faut nécessairement prendre la route que notre Seigneur nous a montrée. Nous devenons ses cohéritiers seulement par la sainteté, et elle nous fait enfants de Dieu.

PRIERE. — Seigneur des vertus, que vos tabernacles sont aimables! Transportez-y dès maintenant tous mes désirs, ô mon Dieu, et faites que toutes mes oeuvres m'y conduisent.

PRATIQUE. — Vous ne devez passer aucun jour sans penser attentivement aux moyens à prendre pour gagner le ciel, et sans vous remettre dans l'esprit ces belles paroles: O mon âme, qu'il y a de grandeur et de magnificence dans la maison du Seigneur!

P. G.

LES RETRAITES QUADRAGESIMALES

Pendant le carême auront lieu, dans la plupart de nos paroisses, des retraites quadragésimales. Nous parlerons de ces retraites dans le présent numéro du "Messager" et de leur importance.

La retraite est utile à tout le monde et elle est un des plus excellents moyens de sanctification.

Que de paralytiques y sont guéris, et marchent après cela dans la voie des commandements, et, quelquefois, dans celle de la perfection religieuse.

Que d'aveugles et de muets y recouvrent l'usage de la vue et de la parole! Que de morts y ressuscitent à la vie de la grâce!

Quel temps plus propre à examiner l'état de sa conscience, à réfléchir sur les vérités du salut, à en peser les conséquences, que celui de la retraite quadragésimale! Ces jours sont des jours de faveur, des jours de salut, des jours par excellence. Comme le dit Isaïe: Les retraites sont la source des eaux vives, de ces eaux qui rejaillissent jusqu'à l'heureuse éternité.

Ce sont des jours où l'on nous invite à venir manger ce pain de vie, ce pain qui donne la force de s'élever jusqu'à la perfection chrétienne.

Les retraites quadragésimales sont utiles à tout le monde, nécessaires à un grand nombre de chrétiens qui ne se sauveraient jamais sans ce secours. Cette vérité ne peut être contestée quand on constate les étranges ravages que font dans les âmes la contagion de mauvais exemples, la fascination du monde, l'illusion de ses maximes, la tyrannie des passions et l'habitude du péché.

Nous lisons dans Jérémie que, pendant les retraites, le Saint-Esprit emploie des marteaux qui, à coups redoublés, font entrer les vérités éternelles dans les âmes et les éclairent de lumières vives et fortes.

Ceux qui négligent de suivre les exercices des retraites quadragésimales perdent une foule de grâces, perdent les fruits abondants qu'ils peuvent retirer des grandes vérités doctrinales et morales développées par les prédicateurs.

Plus l'esprit des retraitants sera persuadé de l'utilité, de la nécessité et de l'efficacité des retraites quadragésimales, plus leur coeur s'y affectionnera, plus ils auront d'ardeur pour en profiter, plus ils seront saisis d'admiration des miséricordes de Dieu; s'ils en abusent, l'aveuglement et l'endurcissement seront la juste punition de leur abstention, de leur refus de profiter des grâces de salut offertes.

Les retraites de cette année seront les dernières que Dieu prépare à un grand nombre. Personne n'ignore que Dieu a tout renfermé dans la prière, la réflexion, mais dans une prière, une réflexion humble, fervente, et pleine de confiance. C'est dans ces sentiments intérieurs qu'il faudra assister aux instructions qui seront données, en demandant à Dieu de nous ôter notre coeur de pierre, de nous donner un coeur de chair, flexible et docile à toutes les impressions de sa grâce.

Nous n'avons qu'une semaine à passer en retraite; mais combien de péchés n'avons-nous pas à pleurer! Combien de passions à déraciner! Combien de vertus à planter! Pouvons-nous, dans une affaire si importante, et dont les suites sont éternelles, refuser à notre sanctification une semaine en entier, sans en dérober volontairement la moindre parcelle?

Après chaque exercice de la retraite, il est important de méditer ce que nous entendrons. Ceux qui, après la prédication, vont se dissiper ou, du moins, qui pensent à toute autre chose, retireront rarement beaucoup de fruits de leur retraite.

Quand la pluie tombe avec précipitation sur la terre, elle coule sur la surface et ne la pénètre pas; mais d'une pluie douce, il ne s'en perd pas une seule goutte, et la terre boit avec avidité, comme la source de sa fécondité.

Les âmes dissipées, toujours hors de chez elles n'aperçoivent pas la présence de Dieu, et n'entendent pas sa voix dans le bruit et le tumulte des objets sensibles.

Le mondain, le pécheur qui veulent sincèrement se convertir doivent se séparer et s'éloigner du monde, qui est leur ennemi, en commençant leur retraite quadragésimale.

Le sacrement de Pénitence est une seconde planche de salut que Dieu offre pendant une retraite. Rien n'est si nécessaire qu'une bonne et salutaire confession. Lorsqu'une âme refuse de se réconcilier avec Dieu, à sa mort ce n'est pas elle qui quitte le péché, c'est le péché qui la quitte. Aucun Père, ni l'Eglise, ne comptent sur ces confessions forcées que commande la vue d'une mort prochaine.

C'est donc pendant la santé, pendant une retraite que l'on doit incontestablement se réconcilier avec Dieu.

Ne balançons pas un moment, faisons une bonne retraite quadragésimale, et faisons tout ce qui dépend de nous pour la bien réussir.

Faisons-la avec autant de soin et d'application que si chaque retraite quadragésimale devait être la dernière de notre vie.

Par ce moyen et la persévérance, nous assurerons notre salut.

P. Bousquet.

LE SUPRÊME MÉDIATEUR

"TU ES POUSSIÈRE"

L'homme est un être composé d'un corps et d'une âme. Mais ce qui donne à l'homme sa valeur, son incomparable dignité, c'est son âme.

Le corps n'est que poussière...

Poussière animée par le souffle vivant de Dieu, par cette âme que Dieu lui inspira au jour de la Création! Limon de la terre, boue pétrie par la Main divine!

Corps humain!... boue qui cherche à retourner vers la boue, qui a conservé, pour ainsi dire, la nostalgie de la fange dont il a été tiré!

Poussière que le grand vent des passions emporte dans ses tourbillons effrénés! poussière que les orages entraînent dans les torrents malpropres! Poussière foulée aux pieds par les grandeurs et les richesses!

Corps humain! poussière un instant grandie qui, demain dans la tombe, redeviendra ce qu'elle est.

* * *

Poussière!... poussière qui a une âme, une âme qui la grandit, qui en fait ce qu'il y a de plus beau, de plus noble ici-bas!... poussière qui comprend, qui pense, qui agit, qui peut se diriger là où elle voudra! qui peut être maîtresse d'elle-même!

Poussière empourprée, sanctifiée par le Sang de la Rédemption!

Poussière rendue féconde par les eaux de la grâce, pouvant produire des fruits éternels!

Poussière qui s'élève au souffle divin..., qui bien loin de la terre impure, peut monter dans ces régions sereines où Dieu l'attend!

A. D.

res la sainteté de votre serviteur Charles-Joseph-Eugène de Mazenod.

C'est vous qui l'avez choisi pour fonder la Congrégation des Missionnaires Oblats de Marie Immaculée, vouée à l'évangélisation des pauvres, des âmes les plus abandonnées. Souvenez-vous au prix de quels sacrifices il réalisa cette fondation et l'établit à travers le monde; avec quel zèle ardent il se dépensa lui-même aux missions paroissiales et à la restauration d'un grand diocèse.

Souvenez-vous quelle vie d'humilité, d'abnégation, de pénitence fut la sienne! Quel fut son dévouement pour l'Eglise, sa piété envers votre Mère, son amour embrasé pour votre divin Coeur et votre sainte Eucharistie.

O Jésus, nous vous en supplions, par Marie Immaculée, accordez-nous les grâces qu'humblement nous sollicitons par l'intercession de votre Serviteur et faites que bientôt rayonne sur son front l'auréole des Bienheureux.

NUITS BLANCHES

Ils s'en vont dans la nuit.
Ils s'en vont silencieux.
Ils s'en vont défiants, l'oeil scrutateur, épiant ceux qu'ils rencontrent.

On les voit prendre des rues moins fréquentées, des ruelles plus sombres, des chemins détournés.

Isolés ou par petits groupes espacés, ils glissent par les nuits sans lune, comme des ombres.

Il y a des ombres d'hommes et de femmes ;il y a des ombres d'enfants et de vieillards.

Il y a des jeunes gens et des jeunes filles.

Ils s'enfoncent dans les ténèbres.
Ils fuient les regards indiscrets.
Ils ont leur rendez-vous.
Bientôt il faut des mots de passe.
Ils entrent dans les couloirs souterrains. Là-bas une lueur sourde dirige leurs pas. Ils se dirigent vers une salle basse, mal éclairée, encore silencieuse. Ils attendent.

Encore quelques instants et des personnages graves, silencieux s'avancent lentement, c'est le pape et des évêques. C'est la nuit aux catacombes. L'heure divine de la messe est arrivée. Loin des persécuteurs, les premiers chrétiens vont se confesser, communier et se préparer par des nuits blanches passées en prière à l'épreuve toujours menaçante du martyre.

La parole réconfortante du pape et des prêtres va tonifier ces âmes de héros et les élever encore vers celui qui est mort pour eux et leur prépare là-haut des places de triomphe éternel.

Oh! ces nuits blanches de l'Eglise naissante, comme elles vivifiaient les âmes et forgeaient les chrétiens selon le coeur de Dieu!

C'était l'ère des martyrs pour le Christ.

Aujourd'hui que de nuits blanches aussi!

Par les nuits sans lune comme par les nuits éclairées, il s'en vont bras dessus, bras dessous, fardés, poudrés, familiers, effrontés, légers de tête et de vêtements, flirtant, se tutoyant, se frôlant et se faisant des déclarations d'amour, en mâchant de la gomme.

Ils s'en vont dans la nuit vers l'ombre des parcs, l'air énervant des cinémas, l'atmosphère sensuelle des salles de danse, cherchant le rire, les émotions des sens et toutes les satisfactions passagères de cette vie passagère.

Ils courent... le diable sait où, passant des nuits blanches à faire des nuits noires.

Ils s'en vont s'affaiblissant de corps et d'âme, sans souci de vivre l'évangile, sans souci de continuer l'héroïsme des premiers chrétiens.

Les nuits chrétiennes d'aujourd'hui ressemblent plus aux nuits payennes d'autrefois, alors qu'on persécutait les fidèles du Christ, les martyrs, qui passèrent les plus belles nuits blanches de cette terre.

E. P. I. C.

UNE VILLE DE GRATTE-CIEL

La ligne d'horizon de Toronto est peut-être la plus frappante dans tout l'Empire britannique, car dans ses limites sont situés ses plus hauts édifices. Au carrefour des rues King et Yonge, l'effet est des plus imposants. Mais aujourd'hui, les attractions de Toronto sont plus fortes que jamais. Ses sports d'hiver ou autres amusements sociaux sont parmi les plus remarquables dans tout le Dominion. Ses chorales et autres sociétés musicales ont conquis une renommée mondiale. Il y a quelque chose à voir et quelque chose à faire à tout moment pour ceux dont la visite est dictée par des raisons sociales ou de parents, tandis que les intérêts d'affaires attirent et retiennent l'homme d'affaires.

Un service de trains confortables du Canadien National pourvoit au trafic toujours grandissant entre Ottawa et Toronto. Pour plus amples renseignements, adressez-vous à tout agent du Canadien National.

QUEBEC. — La cérémonie d'investiture de Mgr Adjutor Faucher, curé de Notre-Dame de Jacques-Cartier, élevé à la prélature romaine, a eu lieu dimanche soir. Mgr Omer Cloutier lut le bref pontifical.

Mgr Chs-J.-EUGENE DE MAZENOD

COMMENT Y CONTRIBUER?

Nous pouvons, de trois façons, hâter le procès de canonisation d'un serviteur de Dieu: 1o—par la prière; 2o—par le recours à son intercession; 3o par l'aumône.

De ces trois modes de contribution le plus efficace, c'est la prière.

Voici une formule de supplique bien propre à toucher le divin Coeur de Jésus et de sa très Sainte Mère. Elle a été approuvée et recommandée par S. E. le Cardinal Maurin, archevêque de Lyon.

O Jésus, si c'est pour votre plus grande gloire et pour l'extension du règne de votre amour dans les coeurs, nous vous demandons de manifester par des signes extraordinai-

Exigez de votre Epicier le CAFE SEAL BRAND FIN MOULU CHASE & SANBORN

Tout spécialement approprié pour l'usage du percolateur.

Vous apprécierez sa force additionnelle et son économie.

"Le Roi des Cafés"

Comme "au grand jour..." elle a toujours "ce teint d'écolière"

C'est ce que font des milliers de femmes en suivant, pour l'entretien de leur peau, la simple recette naturelle donnée ci-dessous.

LES femmes d'autrefois savaient ce que c'est que de perdre le charme inestimable de la jeunesse; aussi essayaient-elles par tous les moyens possibles de le retrouver. Les femmes d'aujourd'hui, grâce à des procédés naturels et efficaces dans les soins de la peau, conservent la fraîcheur de leur teint.

Tout d'abord, renoncez à des procédés de beauté qui n'ont pas fait leurs preuves. Un bon teint est trop précieux pour servir à des expériences. Vous pouvez conserver le charme et la fraîcheur d'un teint de jeunesse, en vous restreignant, pour son entretien, à des soins ordinaires.

Les plus éminents spécialistes recommandent le nettoyage à l'eau et au savon, comme règle fondamentale du traitement du teint. C'est ce que recommandent aussi les experts en beauté. On constate partout les merveilleux résultats de ce traitement. Faites-en l'essai et vous serez agréablement surprise de ses résultats.

Voici la règle que vous devez suivre, si vous rêvez d'avoir un beau teint.

Lavez-vous la figure avec l'adoucissant savon Palmolive, en massant légèrement la mousse dans la peau. Rincez-vous bien ensuite, d'abord avec de l'eau chaude, puis avec de l'eau froide. Si votre peau est plutôt sèche, appliquez-y un peu d'un bon cold-cream — c'est tout. Prenez ces soins de beauté régulièrement; n'y manquez jamais le soir. Vous pourrez, sans inconvénient, faire usage de poudre et de rouge; mais ne les gardez jamais la nuit. Ils obstruent les pores et souvent les dilatent. Ils sont cause de points noirs, rugosités et autres défauts enlaidissants. Il faut laver le maquillage avant de se mettre au lit.

Evitez cette erreur.

Pour le traitement de beauté que nous venons d'indiquer, ne faites pas usage d'un savon ordinaire. Ne croyez pas que tout savon vert ou censé contenir des huiles de palme et d'olive soit la même chose que le Palmolive.

Le Palmolive ne coûte que 10 sous le morceau. Si peu cher que des milliers de personnes s'en servent pour la toilette générale aussi bien que pour les soins de la figure. Achetez-en un morceau dès aujourd'hui et constatez combien votre teint s'en trouve amélioré au bout d'une seule semaine.

Prix au Détail 10c

FABRIQUE AU CANADA 3860

Le Savon Palmolive ne subit le contact d'aucune main jusqu'au moment où vous brisez son enveloppe — sous laquelle il ne doit jamais être vendu.

"CONSERVEZ CE TEINT D'ECOLIERE"

FINANCE - COMMERCE - MARCHES - INDUSTRIES - DERNIERES DEPECHES

LES RENDEMENTS

Revue des Rendements des Valeurs Industrielles et d'Utilités Publiques inscrites en Bourse de Montréal.

	Div	Prix	Rend
Abitibi, nouv.	$4	74	5.41
Alb. P. G. priv.	7	99	7.07
Asbestos priv.	7	93	7.55
Belgo C. P. priv.	7	107½	6.51
Bell Telephone	8	161	4.97
Brazilian	7	202½	3.46
B. C. Fishing priv.	7	50	14.00
Brompton	$2	59	3.39
Can. Brewing	$2	34½	5.80
C. Bronze priv.	7	110	6.36
Can. Car priv.	7	93	7.53
Can. Cement priv.	6½	101	6.44
C. N. Pow. priv.	7	102	6.86
Can. Converters	7	115	6.09
Can. Cottons	8	130	5.53
Do priv.	6	100	6.00
C. G. E. priv.	7	60¼	8.84
(Valeur au pair $50)			
C. Ind. Alcohol	$1.52	35½	4.28
Can. Loco. priv.	7	88	7.95
Can. SS. priv.	6	92¾	6.47
C. P. R.	10	202	4.95
Can. Salt	8	160	5.00
Dom. Bridge	$2.60	64½	4.03
Dom. Glass	7	130	5.38
Do priv.	7	120	5.83
Dom. Textile	$5	125½	3.98
Do priv.	7	130	5.38
P. Players priv.	8	105	7.62
Fraser Co. priv.	7	175	4.00
Goodyear priv.	7	107	6.54
Chas Gurd	$8	101	1.98
Hollinger	26	17.00	7.65
(Valeur au pair $5)			
H. Smith priv.	8	115	6.96
Imperial Oil	$1	59	1.79
Imp. Tobacco	8	85¾	3.34
(Valeur au pair $5)			
Int. Nickel	8	79⅞	2.51
(Valeur au pair $25)			
Int. Paper priv.	7	108	6.48
Int. Util. "A"	$3.50	45½	7.69
Jamaica P. S. priv.	7	112	6.25
L. of Woods priv.	7	120	5.83
Do priv	7	120	5.83
Laurent. Power	5	145	3.45
Mackay	7	111	6.31
Massey-Harris	7	108¼	6.45
Mont. Cottons	6	115	5.22
Do priv.	7	123	5.69
Mont. Power	$2	91½	2.19
Mont. Tramways	10	200	5.00
Nat. Breweries	84	116	2.15
Do priv.	7	125	5.60
Ogilvie priv.	7	135	5.19
Ontario Steel	4	120	3.33
Do priv.	7	113	6.19
Ottawa Power	6	134	4.48
Ott & H P priv.	7	97	7.23
Page Hersey	$3	96	3.12
Do priv.	7	190	3.68
Penmans	$4	99	4.04
Do priv.	6	104	5.77
P. A. P. priv.	7	107	6.54
Power Corp.	6	100	6.00
Price Bros	2	86	2.33
Do priv.	6½	105½	6.16
Quebec Power	$3	89½	2.23
Shawinigan	$2	95¾	2.09
Sher. Williams	6	170	3.53
Do priv.	7	127	5.51
S. C. Pow. priv.	6	107½	5.58
St. Maur. V. priv.	7	104½	6.70
Steel of Can	7	186	3.76
Do priv.	7	170	4.12
Tooke Bros priv.	7	70	10.00
Tuckett Tobacco	4	98	4.05
Do priv.	7	117	5.98
Twin City	4	52	7.69
United S. priv.	6	105	5.71
Viau priv.	7	88	7.95
Asso. Cotton	$4	130	3.08
Geo. Hiram	$2	57¾	3.46
Wayagamack	$3	115	2.61
W. Grocers priv.	7	75	9.33
W. Elec. priv.	7	109½	6.39

FARINE ET AVOINE

MONTREAL, 23.—Les prix du gros. Le marché est sans changement et ferme.

Voici les prix cotés par la maison Elzsbert Turgeon pour la farine et les engrais alimentaires:

Par baril, 2 sacs:

Première patente	$7.70
Deuxième patente	7.10
Forte à boulanger	6.90
Farine à pâtisserie	5.90
AVOINE	
Farine d'avoine roulée 90 lvs	3.70
Farine d'avoine roulée 80 lvs	3.35

Il n'ira jamais au refuge

celui qui sait s'assurer une petite rente pour ses vieux jours en faisant de modiques dépôts annuels suivant les conditions d'une "Dotation à Long Terme".

Ecrire pour plus de détails, en donnant otre âge à

F. L. WELTER
Gérant pour l'Est d'Ontario
Edifice Jackson, Ottawa

MONTREAL LIFE
"L'ASSURANCE AMIE"

MARCHE DES MINES

Commentant le marché des mines à la Bourse de Toronto, au cours de la matinée (ce 23 février), Arthur E. Moysey and Company, 14 rue Metcalfe, Ottawa, dit:

La tendance des prix ce matin a été irrégulière, la faiblesse de certaines valeurs étant contrebalancée par la vigueur d'autres titres.

Malartic 76½ à 95; Pend Oreille 16.65 à 19.25; Noranda, 17.70 à 18.25; Sudbury Basin, 24.00 à 22.75; New 8.10 à 7.70. Amulet, 3.35 à 3.05; Abana, de 2.00 à 2.05; Arno 24.1-2; Area, 21 1-2 à 22; Bedford 46; Capital Rouyn 15; Corona 11; Duprat 9; Granada 21 1-2 à 24; Grover Daley 8; Laval 21; McDougall 48 à 50; Realty 19; Ribago 14; Stadacona 16½ à 17½; Towagmac 3.05 à 3.00.

Argonaut 21 à 22; Amity 25; Barry Hollinger 81 à 83; Bathurst 29; Central Manitoba 1.45; Gold Hill 24 à 25; Hilltop 12; Howey 1.22 à 1.20; Jackson Manion 69 à 65½; Marriott 28; Pioneer, 53 à 56; Potter Daol, 15; Premier 2.75 à 2.65; San Antonio, 36 à 37; Sudbury Mines 24; Treadwell 26.75.

Bidgood, 71 à 74; Federal Kirkland, 68; Goodfish, 45; Kirkland Hunton, 17 à 18; Kirkland Lake Gold, 1.59 à 1.51; Lake Shore, 22.00; Lebel Oro, 34; Macassa, 41; Pawnee, 62; Teck Hughes, 8.50 à 8.45; Tough Oakes 59 à 57; Wright Hargreaves 4.60 à 4.40, fermant à 4.45.

Dome Mines 12.00; Goldale 32; Hollinger, 17.05 à 17.01; McIntyre, 26.25; Vipond, 48 à 56; West Dome, 13½.

Hudson Bay, 17.50; Mining Corporation 3.80 à 3.70; Nipissing, 4.80; Castle, 66; Keeley, 55 à 60; Peterson Cobalt, 19 à 19½.

Total des ventes: 659,607 parts au cours de la matinée.

L'argent en lingot a été coté à 57⅜.

TORONTO, 22. — Voici les ventes et les fluctuations de la Bourse des Mines locale aujourd'hui:

Ventes	Valeurs	Haut	Bas	Ferm
138,300	Aconda	.44	.38	.43
500	Ajax Oil	.53½		
11,645	Amulet	3.45	3.35	3.35
1,000	Ankerite	.75	.67	.67
17,800	Apex	.07¼	.07	.07¼
2,200	Area	.23		
11,900	Argonaut	.24½	.20½	.21½
12,400	Arno	.24½	.20½	.24½
10,000	Baldwin	.03¼	.02	.03¼
17,350	Barry H.	.81	.78	.81
4,200	Bathurs	.30	.28	.28
4,800	Beaver	1.33	1.25	1.32
47,200	Bidgood	.72½	.69	.71
18,750	Buckingham	.04¾	.04½	.04½
2,600	Castle T.	.69	.65	.66
10,000	Col. Kirk.	.05½	.05	.05¼
5,700	Corona	.10½	.10	.10½
7,800	Crown R.	.44½	.43	.44½
845	Dome	12.00		
2,550	Duprat	.09	.08½	.08½
4,300	Goodfish	.46	.44	.46
3,000	Goldale	.31½		
13,800	Gold Hill	.25	.24¾	.25
6,300	Gr Rouyn	.22½	.21½	.22¼
10,700	Gr. Daly	.08½	.08	.08
10,000	Hill Top	.13	.12	.12½
1,075	Hollinger	17.05	17.00	17.00
29,250	Howey	1.23	1.14	1.20
6,800	Keeley	.60	.55	.55
9,000	Kirk. Hun.	.18½	.17	.18½
49,050	Kirk. Lk.	1.59	1.48	1.50
9,200	Koot. Fdr.	.35	.32	.32½
2,015	Lake Sh.	21.65	21.50	21.60
9,600	Lav. Que.	.22		
3,250	Lebel Oro	.33		
8,900	Macassa	.40	.37½	.40
26,900	Malartic	.80½	.76	.76
2,500	Marriott	.29	.28	.28
26,800	McDougal	.49	.47¾	.48
250	McIntyre	26.00		
2,750	Min. Corp.	3.80	3.65	3.80
11,560	Newbec	.42	.40½	.41
603	Nipissing	4.95	4.75	4.95
2,600	Paw. Kirk.	.65	.58	.58
73,800	P. Cobalt	.19	.16	.18¾
2,400	Picard	.56		
28,701	Pioneer	.58	.52	.54
2,000	P. Crown	.04	.03¾	.04
15,400	P. Doal	.16	.15	.15
1,600	Premier	2.75	2.72	2.75
2,500	Reand M.	.17	.16	.17
3,600	Ribago	.15	.14	.15
20,700	Stadacona	.18	.17	.17
1,000	St. Anthony	.36		
8,700	San Antonio	.41	.38	.38
8,200	Sudbbury	.25	.23½	.24
600	Sylvanite	3.30	3.25	3.25
10,000	Teck H.	8.50	8.40	8.45
17,300	T. Oakes	.59	.54½	.56
9,500	Vipond	.48	.46	.48
36,500	Wakenda	.13	.12¼	.13
11,600	W. Dome	.14	.13	.13½
6,300	Wil. Cons.	.45	.44½	.45
36,865	Wright	4.60	4.40	4.55
	HORS-LISTE			
11,825	Abana	2.05	2.00	2.00
8,950	Amity	.26	.25	.25
11,200	Bedford	.47	.45	.45
8,000	Boischatel	.04¼	.04	.04½
8,000	Big Horn	.36	.34	.35
65,300	Cp. Rouyn	.15	.14½	.14⅞
2,500	Can. Man.	1.45	1.42	1.45
100	Sunlech	3.00		
1,600	El. Kirk.	.68		
862	Int. Nickel	81.50	80.50	80.50
30,625	P. Man.	.69	.65	.69
5,847	Noranda	18.20	17.50	17.90
22,345	Sud. Bas.	24.05	23.00	24.00
20,830	Do nouv.	8.25	7.60	8.10
1,667	S. Keora	.10	.09½	.09½
1,600	Towagmac	3.10	3.01	3.04
930	Hud. Bay	17.30		
18,945	Pend. Or.	17.30	14.20	16.50
8,937	Sher. Gor.	7.40	7.25	7.40
12,500	Mint. Ore.	.32	.30¼	.31

Total des ventes: 1,239,711 parts.

BOURSE DE PARIS

PARIS, 23 — Les prix sont faibles à la Bourse aujourd'hui. Rentes trois pour cent, 67 francs et 55 centimes; emprunt 5 pour cent, 86 francs et 35 centimes; le change sur Londres, 124 francs et 2 centimes; le dollar américain a été coté à 25 francs et 41 centimes ½.

Nos vingt années de relations avec les entreprises minières du Canada, avec bureaux dans les camps miniers du nord de l'Ontario et du Québec, vous assurent des renseignements à jour en ce qui a trait au développement des mines.

Nous offrons un excellent service pour l'achat et la vente des actions minières.

ARTHUR E. MOYSEY & CO., Ltd.
Maison fondée en 1904.
Téléphones: Q. 698-699 — 14, rue Metcalfe, Ottawa

Mowat & MacGillivray
AGENTS DE CHANGE
Membres Montreal Curb Exchange.
BOURSE DE NEW-YORK — Sh. 7100—Hôtel Windsor, Hull. Bureau-chef: 128 Sparks, Ott. Bourses: Montréal et Toronto — Fils particuliers ACTIONS MINIERES
Bureaux: Belleville, Brockville, Cornwall et Pembroke.
COMMANDES EXECUTEES POUR TOUTES LES BOURSES

LES GRAINS

FERMETURE D'HIER

WINNIPEG, 22. — Une poussée générale sur le marché local des grains aujourd'hui a fait monter les prix du blé et à la fermeture les gains nets variaient de 7-8 à 1 1-8. Les maisons de courtage qui ont des intérêts à l'exportation ont été les meilleurs acheteurs. Cotes:

BLE	OUV.	FERM.
Mai	1.33⅝	1.39
Juil.	1.38⅜	1.39¼
Oct.	1.32½	1.33
AVOINE		
Mai	0.64½	0.64¾
Juil.	0.62¾	0.62⅞
Oct.	0.57¼	0.57
ORGE		
Mai	0.91¼	0.92
Juil.	0.89	0.89
Oct.	0.76½	0.76¾
LIN		
Mai	1.90¼	1.90½
Juil.	1.93½	1.93½
Oct.		1.98½
SEIGLE		
Mai	1.11	1.11⅜
Juil.	1.08½	1.09
Oct.	0.99¾	1.00

Prix au comptant: BLE — 1 nord, $1.45; no 2 nord, $1.40 1-4; no 3 nord, $1.27 1-4; no 4, $1.15 1-2; no 5, $1.03; no 6, 94; picotin, 86 1-2; sur voie, $1.39, 1 sidus, $10.00 la tonne.

AVOINE—No 2 cw 65; no 3 cw 59 3-4; extra no 1 picotin, 59 3-4; no 1 picotin, 56 7-8; no 2 picotin, 55; rejetée, 52 3-4; sur voie, 63 3-4.

ORGE—No 3 cw 88 3-4; no 4 cw 85; rejetée, 84; picotin, 81 1-2; sur voie, 89.

LIN—No 1 nwc $1.85 3-4; no 2 cw $1.81 3-4; no 3 cw, $1.62 1-2; rejeté, $1.58 1-2, sur voie, $1.86.

SEIGLE—No 2 cw $1.07 7-8.

WINNIPEG, 23 — On cotait à l'ouverture:

Blé—mai, de 1.39 à 1.39½; juillet, 1.39¼ à 1.39½; octobre, de 1.33½ à 1.33¼.

Avoine—mai à 64⅝.

Orge—mai de 92 à 91⅞; juillet, sans changement à 1.93½.

Lin—mai, sans changement à 1.-90½; juillet, sans changement à 1.-93½.

Seigle—mai, de 1.11¼ à 1.11½.

EN INSPECTION

Passés hier en inspection, 543 wagons de blé dont 182 wagons étaient sous contrat comparativement à 326 wagons de blé au cours de la même journée de l'an dernier. Il y avait aussi 62 wagons d'avoine, 26 wagons d'orge, 6 wagons de lin et 18 wagons de seigle à comparer avec un total de 105 wagons grains au cours de la journée correspondante de 1927.

BEURRE ET FROMAGE

MONTREAL, 23 — Le marché du beurre a été ferme hier, mais le volume des affaires ne s'est pas amélioré; de fait, la demande a été très limitée et le marché, calme avec le No 1 pasteurisé de crèmerie de l'Est à 37 sous ½ la livre et le No 2 à 36 sous ¼ la livre. Les arrivages de beurre hier ont été de 81 boîtes comparativement à 9 boîtes au cours de la même journée de la semaine précédente et à 53 boîtes au cours de la journée correspondante de l'an dernier.

Le marché du fromage a été plus ferme que d'habitude; cette fermeté a été attribuée à une meilleure demande de la part des marchands pour les fabrications de l'été dont le stock local est restreint et spécialement celui du fromage coloré. On a réussi quelques ventes de No 1 blanc et coloré de l'Ouest, de septembre à 20 sous ½ et les fabrications de novembre et de décembre ont été cotées de 19 sous à 19 sous ½ la livre. Les arrivages de fromage hier ont été de 63 meules à comparer avec 55 meules au cours de la même journée de la semaine précédente et avec 102 meules au cours de la journée correspondante de l'an dernier.

LE MARCHE DES OEUFS

MONTREAL, 23 — Les arrivages d'oeufs frais de la province d'Ontario sont moindres et l'on rapporte que les wagons en route de la Colombie Anglaise sont tous vendus. La demande de la part des épiciers et des marchands pour satisfaire les besoins de la consommation immédiate a été plus active avec les extras frais à 36 sous, les premiers à 43 sous, les extras de poulettes à 38 sous et les seconds de 30 à 32 sous la douzaine. Le marché des oeufs d'entrepôt a été calme avec les extras à 36 sous, les premiers de 30 à 32 sous et les secondes à 25 sous la douzaine.

Les arrivages d'oeufs hier ont été de 513 caisses, comparativement à 608 caisses au cours de la même journée de la semaine précédente et à 1,719 caisses au cours de la journée correspondante de l'an dernier.

POMMES DE TERRE

MONTREAL, 23 — Vu le fait que les prix des pommes de terre du Nouveau-Brunswick sont plus élevés aux Etats-Unis qu'à Montréal, bien peu de pommes de terre arrivent ici actuellement et les prix des pommes de terre du Québec ont monté de 5 sous le sac de 90 livres à $1.20 sur voie et prises au wagon. La demande a été bonne.

IMPERIAL OIL

La production d'huile crue de la International Petroleum Co., une subsidiaire de la Imperial Oil, Limited, s'est élevée à 15,002,175 barils en 1927, comparativement à 6,433,548 barils l'année précédente, soit une augmentation de 8,558,627. La production n'a pas atteint sa pleine capacité par suite de la production exclusive aux Etats-Unis. C'est la déclaration de M. C. C. Stillman, président de la Imperial Oil, Limited. Un total de 13,716,864 barils a été expédié sur les marchés canadiens, américains et étrangers.

Les ventes de produits raffinés accusent une augmentation de 65.03 p. c., comparativement à 1926. La capacité de la raffinerie de Barranca-Barmeja a été portée à 3,500 barils par jour au moyen d'un outillage moderne et de nouveaux postes de ventes que l'on est à ériger.

FLUCTUATIONS DE LA MATINEE

Cotes fournies par GEOFFRION & CIE, agents de change, 101, rue Notre-Dame-O., Montréal. 18, rue Elgin, Ottawa.

BOURSE DE NEW-YORK
23 février 1928, 12.30 h. p. m.

VALEURS	HAUT	BAS
Amer. Water Works	56¾	55¼
Atchison	185½	185⅛
American Can Co.	78¼	76⅝
Allied Chemical	148½	148⅜
Am. & For. Power	23⅛	23⅛
Am. Tel. & Tel	177⅝	177⅜
American Locomotive	109½	108⅝
American Smelting	173⅛	172½
Anaconda Copper	56⅝	55⅜
Baltimore & Ohio	110⅜	109⅝
Bethlehem Steel	57½	57⅛
Canadian Pacific	202½	201
Chrysler Corpn	59¼	58½
Coca-Cola	130½	129
Continental Motor	10½	10¼
Congoleum	24⅝	24½
Com. Solv. Gorpn	162½	160
Consolidated Gas	132⅞	131½
Dodge Bros	19	18
Dupont	322¾	321¼
Famous Players	116⅝	115⅝
Fleischmann	69⅛	68½
Freeport Texas	71½	69¼
General Asphalt	73⅛	73½
General Electric	128⅛	127
General Motors	136¼	135¼
Granby Mining	40	39½
Houston Oil	133½	131⅝
Howe Sound	43⅝	43⅛
Hudson Motors	82⅛	80⅜
Hup. Motors	38¼	37¼
Kennecott Copper	82¼	81⅝
International Harv.	222¼	220¼
Internat. Nickel	79¼	79¼
Internat. Paper	70⅜	69¼
Mack Trucks	100¼	98½
Marland Oil	35⅛	34⅜
National Dist.	45⅛	44¼
Packard Motors	58⅝	57½
Pierce Arrow	11½	11½
Phillips Petroleum	57¼	56⅝
Pullman	81	80⅜
Radio Corpn	92⅞	90⅜
Southern Dairies "A"	27	27
Southern Dairies "B"	10⅜	10⅜
Southern Rails	143⅞	143⅜
Studebaker	62¼	61⅜
Remington Ran	28⅝	28¼
Texas Gulf	72½	71⅝
Timk. Roller Bearing	118½	117½
U. S. Cast Iron Pipe	202	200
U. S. Ind. Alcohol	109⅜	108¼
U. S. Steel	141⅝	140
Westinghouse	93¼	92⅜
White Motors	31	30¼
Willys-Motor	18⅝	18⅛
Woolworth Co	180⅝	180

L'argent est à 4¼ pour cent.

Le franc est coté à 3.93⅛; le milreis à 12.02.

Les ventes jusqu'à 11 heures, 482,100; jusqu'à midi, 882,600 parts.

BOURSE DE MONTREAL

Cotes fournies par GEOFFRION & CIE, agents de change, 101, rue Notre-Dame-O., Montréal. 18, rue Elgin Ottawa.

23 février 1928, 12.30 h. p. m.

VALEURS	HAUT	BAS
Abitibi	75	74½
Alb. Pac. G.	64	62¾
Asbestos	93	93
Asbestos priv.	93	93
Brazilian	202½	201
Brazilian, nouv.	52¼	51¼
B. C. Fishing	8¾	8¾
B. E. teel 1ère	40	40
B. E. Steel 2e	3⅞	3⅞
B. E. Steel 2me	7½	7½
Brompton	59	58
Can. Car & Found.	51¼	50
Canada Converters	115	115
Can. Pow. & Pap.	35¾	35
Canada Steam priv.	92	92
Chas Gurd	104	104
Dominion Bridge	64½	63¼
Fraser	59	58
Hollinger	17.00	17.00
Howard Smith priv.	115	115
Ind. Alcohol	36	35½
Intern. Nickel	81¾	79⅜
Lake Ont. Brews.	20	20
Laurentide	131	131
Lyall	48½	48½
Massey-Harris	38¾	38½
Montreal Power	90⅛	90⅛
National Breweries	116	115
Mont. Tramways	101	101
Power Corp.	78½	78
Price Bros	88	89
Quebec Power	89	87½
Shawinigan	95¾	94½
Smelters	271	270
St. Lawrence Flour.	40	40
Spanish River priv.	132	132
Steel Co. of Can.	186	186
St. Maur. V. Corp.	88	87
Winnipeg Electric	113	113
Wayagamack	113	113

Sur le curb de Montréal

Cotes fournies par GEOFFRION & CIE, agents de change, 101, rue Notre-Dame-O., Montréal. 18, rue Elgin, Ottawa.

23 février 1928, 12.30 h. p. m.

VALEURS DIVERSES

	HAUT	BAS
B. A. Oil	35	34⅞
Can. Celanese	63½	63
Can. Celanese priv.	96½	96½
Can. Cement	33½	33
Can. Cement priv.	100½	100½
Carling	33	33
Dryden	44	43
Foreign P. Sec.	44	44
G. Mitchell	39	39
Imp. Oil	59½	59½
Imp. Tobacco	8⅜	8⅜
Internat. Petr.	36⅝	36½
Intern. Utilities "A"	46	45
Intern. Utilties "B"	7⅝	7½
Internat. Power	38	38
Intern. Power priv.	99½	99
Kemsley Mill	16	16
Manitoba P.	112	110
Municipal Corpn	8	8
McColl Frontenac	30¾	30¼
National Dist.	17	17
Perfection Glass	3¾	3¾
Walker, Hiram	57	56¾
MINES		
Brit. Col. Dev.	2.00	1.75
Coast Copper	50	49
Don Rouyn	15½	15½
Harvie Mining	55	54
Noranda	18.00	17.90
Sunlech	3.25	3.25
Teck Hughes	8.70	8.70

COURS DES CHANGES ENTRE BANQUES

Cours communiqué par la Banque Canadienne Nationale.

CABLE	MONNAIE	MONTREAL
NEW-YORK, dollar		25-128 prime
LONDRES, livre, câble		4.88 5/8
LONDRES, livre, chèque		4.88 5/8
PARIS, franc		.0394¼
BRUXELLES, franc		.0279
BRUXELLES, belga		.1395
MADRID, peseta		.0530¾

Fête légale aux Etats-Unis.

BANQUE D'ANGLETERRE

LONDRES, 23 — Le rapport hebdomadaire de la Banque d'Angleterre indique les changements suivants, en livres:

Réserve totale, augmentée de 135,-000 circulation, diminuée de 214,000; encaisse, diminuée de 79,000; autres sécurités, diminuées de 232,000; autres dépôts, augmentés de 1,062,000; dépôts publics, diminués de 6,602,000; billets en réserve, augmentés de 113,-000; sécurités du gouvernement, diminuées de 4,393,000.

La proportion de la réserve de la Banque à son passif cette semaine est de 39.79 pour cent comparativement à 38.09 la semaine dernière. Le taux d'escompte est de 4½ pour cent.

ASSEMBLEE ANNUELLE

MONTREAL, 23 — L'assemblée annuelle et générale de la Bell Telephone Company Limited, a eu lieu ce matin, à 11 heures.

AU MARCHE LOCAL

Il n'y a rien de nouveau sur le marché local. Le marché en lui-même est petit et sans importance. Les offres se ressemblent toujours en ce sens qu'elles se composent de lard léger, de beurre et d'oeufs. Les prix ne changent pas. Le lard léger étant encore coté de 12 à 13 sous la livre; le beurre, aux environs de 40 sous la livre et les oeufs frais aux environs de 45 sous la douzaine.

Le foin de $10.00 à $14.00 la tonne selon la qualité et l'avoine aux environs de 70 sous le boisseau.

A LA BOURSE DE MONTREAL

La Bourse est plus forte à l'ouverture.—International Nickel est la vedette forte et active.—Plusieurs gains.

MONTREAL, 23 — Bourse à l'ouverture)—Une hausse de deux points au compte d'International Nickel a été le fait saillant de l'ouverture de la session de la Bourse locale ce matin. Avec un total de ventes de 2,155 parts au cours des premières transactions, International Nickel a débuté un quart de point à la hausse à 80, tombé à 79⅞ et remonta à 81¾; le reste de la liste a été ferme; on n'a remarqué qu'une baisse au cours des premières ventes et elle a été enregistrée par la deuxième action de priorité de la British Empire Steel Corporation qui a baissé de ¾ à 7. Abitibi Power and Paper a monté d'un demi-point à 74½; la nouvelle action de Brazilian Traction a monté de ¼ à 52¼; l'ancien action de Brazilian a monté de¼ à 202½; Canada Car a fait un gain d'un point à 50.

A NEW-YORK

NEW-YORK, 23 — (Wall Street à l'ouverture) — L'accumulation des commandes d'achat au cours de la journée d'hier qui était jour de congé à la Bourse, encouragée par la réaction de hausse survenue avant-hier, a donné un regain de vigueur aux valeurs dès l'ouverture de la Bourse ce matin. Montana Power a poursuivi son mouvement de hausse touchant 162. General Electric, Fleischman, United Drug, Allied Chemical, Montgomery-Ward et Gold Dust ont été substantiellement à la hausse.

DIVIDENDES DECLARES

La Banque de la Nouvelle-Ecosse a déclaré un dividende de 4 pour cent pour le trimestre courant payable le 2 avril aux actionnaires enregistrés le 16 mars.

La St Maurice Valley Corporation a déclaré un dividende de 1¾ pour cent sur les actions de priorité, payable le 2 avril aux actionnaires enregistrés le 15 mars.

La Belgo Canadian Paper Company Limited a déclaré un dividende de $1.75 sur les actions de priorité pour le trimestre finissant le 31 mars payable le 2 avril aux actionnaires enregistrés le 1er mars.

La Canada Cement Company Limited, a déclaré un dividende de 1¾ pour cent sur les action de priorité pour le trimestre finissant le 20 février, payable le 31 mars aux actionnaires enregistrés le 29 février.

LE CHANGE

NEW-YORK, 23 (midi)—Les changes étrangers sont fermes. Taux de la demande en sous: Angleterre $4.-87 5-8; France 3.93 3-8; Italie, 5.29 3-8; Allemagne 23.84 1-2; le dollar canadien fait escompte de 13-64 d'un pour cent.

LE MARCHE DE CHICAGO

CHICAGO, 23.—Le marché du beurre est à la hausse; les arrivages sont de 8,911 tinettes. Cotes: extra de crèmerie à 46; standardisé à 45½; extra premier de 44½ à 45; premier de 42½ à 43½; second de 39 à 41½.

Le marché des oeufs a été à la hausse aujourd'hui. Les nouveaux arrivages se sont élevés à un total de 24,975 caises. Cotes: premiers, de 28 à 28½; premiers ordinaires à 27.

Le consommateur a besoin de protection

(Du correspondant du "Droit")

TORONTO, 23. — Hier matin, il y a eu réunion du comité d'agriculture et de la colonisation de la législature. Le Président de l'Association des Producteurs de lait et de crème plaida auprès des membres de ce comité la nécessité d'une protection pour les consommateurs de ces produits. Le Ministre de l'Agriculture l'hon. J. S. Martin alla plus loin et il apporta quelques exemples concrets attestant qu'une protection s'impose impérieusement et surtout pour la crème glacée. Il relate qu'à plusieurs reprises il est allé à des endroits où on servait de la crème glacée. Il est arrivé qu'on a servi là un produit de très mauvaise quantité et c'est la raison pour laquelle il réclame que quelque chose soit fait pour le consommateur. La masse peut négliger ces questions mais il est du devoir des gouvernants de s'en occuper et il promet qu'il saisira la Législature de la question dès que l'occasion sera opportune.

BAMBIN TUE PAR UN AUTO-CAMION

TORONTO, 23.— (S.P.C.) —En se rendant à l'église catholique St-Antoine, James Lee, dix ans, a été tué hier en se faisant frapper par un camion-automobile. Il eut le crâne fracturé et se fit des lésions internes. Joseph Varney, chauffeur, n'a pas été arrêté par la police. Le jeune garçon, autrefois de Smith's Falls, ne demeurait à Toronto que depuis environ deux mois.

Le père de la petite victime, M. Joseph Lee, demeurait autrefois à Ottawa. Il était commis de malle sur chemin de fer. Il alla ensuite s'établir à North Bay, Smith's Falls puis à Toronto.

Le jeune garçon était le neveu de M. R. S. Lee, 486 rue Lisgar.

LES RESULTATS DE LA REACTION

Certains spéculateurs ne semblent pas disposés à admettre que la récente réaction a été plutôt violente. Ils conviennent, cependant, et sans hésitation aucune qu'elle a fait enregistrer de très fortes dégringolades. Mais ils devraient convenir également que cette réaction a fortement secoué le marché. Sur une moyenne de 20 stocks, la baisse a été de près de 14 p. c., comparativement au sommet récemment enregistré, tandis que d'autres valeurs individuelles ont fait des pertes de plus de 20 p. c., d'autres à travers la liste ont accumulé des reculs de 10 à 15 pour cent. Ordinairement, une réaction de 15 p. c. sur un marché de la Bourse est considérée comme généreuse, celle de 20 p. c. comme ayant un caractère violent, et tout ce qui excède ce point est regardé comme suffisant. Au point de vue de l'étendue, pour justifier des mouvements de ralliement passablement rapides. Alors même que l'on tient compte de la durée prolongée du mouvement de hausse enthousiaste, comme tel a été le cas depuis la mi-juin 1927 à la mi-février 1928, on ne peut s'empêcher de convenir que la réaction récente a fortement contribué au rajustement de la position technique du marché. Si l'on choisit dans la liste certains des stocks qui ont montré le plus de faiblesse pendant la réaction, on trouve International Nickel avec une baisse de 20 p. c. comparativement à son sommet récent; Alberta Pacific Grain, 21 p. c.; Canadian Industrial Alcohol, 16 p. c.; Dominion Bridge, 14 p. c.; Imperial Oil, 13½ p. c.; British American Oil, 18 p. c.; Massey-Harris, 19 p. c.; Power Corporation 15 p. c.; Canada Power and Paper, 10 p. c.; Canadian Brewing, 13 p. c.; Brompton 21 p. c.; Wayagamack, 17 p. c.; Winnipeg Electric, environ 8¾ p. c.; Northern Mexico Power 9½ p. c.; Penmans 7½ p. c.; Abitibi 12 p. c.; Canadien Bronze 10 p. c; Smelters, 7 p. c.; Brazilian (ancien), tenant compte des "privilèges", 6½ p. c.; le Nouveau Br

Quand vous avez quelque chose à vendre, c'est vite connu et vite fait si vous recourez à l'intermédiaire des

PETITES ANNONCES DU "DROIT". *ESSAYEZ AUJOURD'HUI*

5 Naissances

GRANT—A l'hôpital Ste-Marie, Ottawa, le 16 février 1928, l'épouse de M. Henri Grant (née Marie Imbleau), une fille, baptisée Marie-Thérèse, Françoise, Malvina, Marguerite. Parrain et marraine, M. Alfred Imbleau; marraine, Mlle Malvina Imbleau, de Montréal, oncle et tante de l'enfant. Porteuse, Mme Pierre Grant, grand'mère de l'enfant. 2512-5-44

6 Décès

LEBLANC—M. Joseph Leblanc décédé le 22 février 1928, à l'âge de 61 ans. Funérailles samedi le 25 février à 8 h. a. m. Départ du cortège funèbre 65 rue Vandreuil, Hull, à 7.45 h. Parents et amis sont priés d'y assister sans autre invitation. 660A-6-45

13 Perdu-Trouvé

CHAPELET monté en or, entre King et Sussex. Retourner à 206 King. 1346-13-46

14 On demande

MECANICIEN possédant expérience approfondie dans le réparage d'automobile. Adressez-vous Fortier & Beauchesne, Chutes L'Esturgeon, Ont. 2510-14-

FILLE âgée pour faire la cuisine, 42 rue Clarence. 1343-14-44

MENAGERE d'âge moyen. S'adresser au presbytère, Val-des-Bois, Qué. 2485-14-45

ON DEMANDE à acheter ou à louer une boutique de forge. S'adresser 122 rue Montcalm, Hull. 657A-14-44

$100 par semaine facilement, hommes ou femmes. Merveilleux produit, nettoie comme par magie. Se vend en le montrant à tous les automobilistes, aux ménagères, aux garagistes. Echantillons gratis. P.-A. Lefebvre & Cie, Alexandria, Ont. 2499-14-46

15 Servantes demandées

JEUNE FILLE immédiatement, pouvant faire la cuisine. S'adresser 71 Guigues. 2516-15-46

SERVANTE demandée. Références exigées, Mme Desrosiers, 163 rue McKay. 2511-15-43

SERVANTE immédiatement. Capital Hotel, 59 Murray. 1347-15-44

21 A louer

CHAMBRES à louer, convenables pour logis ou bureaux. Eclairées et chauffées, central, 59 rue Principale, Hull. C. W. Lindsay, Ltd., 189 rue Sparks. 2505-21-46

UN COTE DE MAISON, 6 appartements. S'adresser 67 St-Laurent, Hull. 659A-21-44

22 Maisons à louer

MAISON A LOUER, Pte-Gatineau, 5 rue Jacques-Cartier, maison de brique de 8 pièces. Loyer $20.00. Clef au bureau de poste. S'adresser à la Toronto General Trusts Corporation, angle des rues Sparks et Elgin, Ottawa. 2517-22-46

MAISON, 57 Jogues, Wrightville, Hull. A $10.00 par mois. Appeler R. 4786W. 2515-22-46

25 A vendre

COURROIES et articles pour usine. Tous genres d'articles pour usines, prix raisonnable, gros assortiment au choix. Aussi harnais, couvertures de campement et de chevaux. W. Zagerman & Co, 538 rue Wellington. Sh. 5204 3600-

$72 achètent un petit piano droit, bonne tonalité, approprié à un commençant. Conditions: $5 comptant; $4 par mois. Orme Ltd., 175 rue Sparks. 2491-25-46

TROIS GRANDS LOTS, chemin de la Montagne. Bon marché, 72 Amherst, Hull. Sh. 4555J. 2480-25-44

MAGNIFIQUE PIANO Automatique Heintzman & Co., de 88 touches, fini riche acajou, touche et ton Heintzman usuels. Prix régulier $1025, maintenant $695. Conditions faciles. C. W. Lindsay, Ltd., 189 rue Sparks. 2502-25-46

AUBAINES en Phonographes, modèles cabinets, $30 et plus, modèles consoles $60 et plus, rares aubaines, faciles conditions, venez les voir. Orme Ltd., 175 Sparks. 2490-25-43

PIANO AUTOMATIQUE BAY, ayant servi quelques semaines dans le département des rouleaux, comme neuf, pas une 6-gratignure sur la boîte; a tous les accessoires modernes. Prix régulier $495.00, maintenant $455. C. W. Lindsay, Ltd 189 rue Sparks. 2503-25-46

$300, piano Mason & Risch, caisse de noyer poli, conditions de paiement. Orme Limited, 175 Sparks. 2489-25-46

PIANO AUTOMATIQUE AUTOTONE, cette marque mondiale renommée est une aubaine extraordinaire à $400, banc et $10 de rouleaux gratis. Conditions que vous désirez. C. W. Lindsay, Ltd. 189 rue Sparks. 2504-25-46

23 Appartements à louer

APPARTEMENT moderne, 4 et 3 pièces. S'adresser 415 rue Sussex. 2500-23-44

APPARTEMENTS et MAGASINS neufs à l'épreuve du feu; modernes, central. Sh. 5595 — Sh. 2215, 101 Du Pont. 538B-21-64

26 Maisons à vendre

BONNE GRANDE MAISON en brique pour deux logis dans le village de Bourget. S'adresser Mme L. Gagné, 32 rue Stewart, Ottawa. 2514-26-44

PROPRIETE à vendre, Pointe-Gatineau, 5 et 9 rue Jacques-Cartier, grande maison de huit pièces, en brique; et petite maison de bois. Bons terrains avec chaque maison (près du bord de l'eau). S'adresser à la Toronto General Trusts Corporation, angle des rues Sparks et Elgin, Ottawa. 2518-26-46

27 Fermes à vendre

FERME 50 acres, bonnes bâtisses, 6ème concession, Caledonia. Vendre comptant, $2,200. S'adresser T. E. Terry, case 13, Wilcox, Sask. 1342-27-67

TERRE 20 arpents par 9, bonnes bâtisses, neuvième concession, Planatagenet-nord, comté Prescott, sur rivière Nation. Conditions faciles. S'adresser Aldege Du pont, Curran, Ont.

30a Dactylographes

DACTYLOGRAPHES, machines à additionner, toutes les marques à louer, à échanger et à réparer. J. M. Hill, 45 rue Queen. Tél. Queen 982 30a

48 Combustible

BOIS, $5.50 la corde, $2.75 demi-corde; 4 pieds, $6.50 et $7.00 la corde, demi-corde $3.50 et $3.25, coupé, le voyage, $3.00; slab de bois franc $11.00, coupé, $4.50. Rid 346W. G. Vanasse. 48

O'REILLY & BELANGER LTEE. Bureau, 38½ Sparks, Ottawa. Q. 860-861. 48

68 Coiffeurs

ONDULATION MARCEL, 12 leçons $7.00. Garanties. Mme Tassé, Queen 3107W. 2513-68-44

78 Architectes

BRODEUR & PILON, 18 rue Rideau, Queen 3686; 2 Châteauguay, Hull Sh 2950. 78

79 Avocats

AUGUSTE LEMIEUX, C. R., avocat, Ontario et Québec, 18, rue Rideau, Ottawa (Edifice Banque Nationale). Tél. Queen 240. 79

81 Spécialistes

Dr DE HAITRE, hôpitaux de Paris, hôpital de la rue Water Chirurgie, femmes, Reins, Vessie. Tél. R. 53. 81

DR. A. DROUIN, spécialiste des Hôpitaux de Paris et Lyon, yeux, oreilles, nez et gorge, attaché à l'Hôpital Général d'Ottawa. Consultations: 11-12 2-5 7-8 p. m. 95 rue Rideau. Tél. R 4789 81

Dr J.-L. LAMY. Gynécologiste à l'Hôpital Général. Chirurgie, maladie des femmes. 211 Stewart. Tél. Rid. 1818. 81

86 Professeurs

NOUVELLE METHODE—L'anglais enseigné par la poste, succès garanti par écrit, en 2 mois, 20c la leçon. Ecrivez pour détails. Adressez à **A.-F. FORTIER**, St-Ubald, Co. Portneuf, P. Q.

Ostéopathie

SPARLING BEACH, 256 Bank, (près de Cooper) téléphoner le soir Q 6182 ou manche Q 6870. 91-

AVIS AUX ENTREPRENEURS

La Commission Hydroélectrique d'Ottawa désire des soumissions pour les fournitures électriques suivantes: Compteurs, Transformateurs, Fil, et articles en général. Les devis peuvent être vus au bureau de construction de la Commission, 75 ave Laurier-Ouest, Ottawa, Ontario. Les soumissions cachetées devront être adressées au président de la Commission Hydroélectrique d'Ottawa, 109 rue Bank, et devront porter la suscription "Soumission pour Fournitures Electriques" et seront reçues jusqu'à midi, le 2 mars 1928. On ne s'engage à accepter ni la plus basse ni aucune des soumissions.

Commission Hydroélectrique d'Ottawa
J. E. BROWN,
Gérant général.

Ottawa, 22 février 1928.

REPONSES AUX CASIERS

1, 4, 33, 34.

LAC STE-MARIE

Lac Ste-Marie, le 9 février 1928.

M. et Mme B. Noël, de l'Annonciation, M. et Mme A. Noël, d'Ottawa, M. et Mme F. Noël, de Quyon, M. et Mme E. Noël, de Blue Sea, M. et Mme A. Martin étaient ici cette semaine au près de leur mère Mme Louis Noël, dangereusement malade.

Mme Eugène Poirier qui est à l'hôpital civique pour subir une opération, prend beaucoup de mieux.

MM. Filteau, Yale et autres qui ont passés quelques mois permis pour les réparations à l'église et presbytère, sont retournés dans leurs familles: ces messieurs comptent ici de nombreux amis.

On commencera cette semaine à élever le pont en fer sur la reliant les cantons de Hinck et Aliyn. Ce pont fut obtenu par feu Alph. Legault, maire, et construit en 1901. Le contracteur avait été A. Rousseau: ce fut le premier pont en fer outre que celui de Maniwaki qui fut construit sur la Gatineau.

Les piliers du pont sont finis et les travaux pour l'érection sont fait par la Dominion Bridge, dont les employés arrivés cette semaine. Les nouvelles routes seront aussi construites.

Les Vapeurs Soulagent les Rhumes de Cerveau

Reniflez un peu de Vicks par le nez ou bien inhalez-en les vapeurs aprés en avoir fait fondre dans de l'eau chaude.

Les vapeurs médicinales atteignent les voies respiratoires directement.

Pour d'autres refroidissements, frictionnez la gorge et la poitrine avec le Vicks.

VICKS VAPORUB

NOUVELLES DE CORNWALL, ONT.

CORNWALL, 22. — L'avocat Danis termine la série des discours au banquet des Artisans en remerciant chacun de la part qu'il a prise à l'organisation de cette fête.

D'ailleurs ce n'est pas la première fois que des représentants du siège social nous rendent visite. Chaque fois que nous organisons une célébration quelconque et que nous demandons au bureau chef de nous envoyer un représentant, on s'est empressé de le faire.

Pour de longues années, la petite ville de Cornwall, si florissante aujourd'hui, était stationnaire au point de vue du progrès matériel. Société canadienne-française un peu active qui s'y trouvait alors, était la Société des Artisans Canadiens-Français, et c'est cette dernière qui nous fournissait l'occasion de se rassembler et de discuter les modes d'action en vue d'améliorer notre situation sous tous les points de vue. De temps à autre un ou deux membres de l'exécutif venaient assister à nos assemblées et stimuler l'enthousiasme et le patriotisme souvent languissant des nôtres.

Puis avec l'arrivée de nombreuses industries, les nôtres, des campagnes et des comtés avoisinants commencèrentà affluer. Bientôt nos écoles se remplirent et nous ne pouvions plus accommoder les enfants. Il fallut construire une autre école. Quelle est la société qui nous est venue en aide, pour construire cette école, si ce n'est la Société des Artisans.

M. Jos Gosselin a chanté au cours de la soirée.

Ce banquet avait été organisé par un comité composé de MM. Pierre Payette, Armand-C. Payette, Oscar Lalonde, Hormisdas Labelle, Georges Savard et Hertel Gagné.

• • •

M. Alex. H. Lanctôt a vendu son commerce, sis. 40 nord, rue Louisa, à Mme J. Blanchard, qui en a pris possession lundi matin. M. Lanctôt et sa famille iront demeurer sur le chemin de Montréal au cours de la semaine.

• • •

L'équipe du Collegiate de Cornwall a défait les hommes d'affaires dans une partie de la ligue de la ville jouée lundi à la patinoire Victoria. Le pointage a été de 6 à 4.

ALIGNEMENTS

C.C.I.: Phillip Robertson, Jos. Merpaw, Ernest Lalonde, Roney Jamieson, Winfield Boyce, Maurice Jamieson, B. Costello, Jas. McLean.

Hommes d'affaires: Harry Wagner, William James, James Phillips, X. Scott, L Latour, Perrin Magwood, Beckstad, MacCrean.

Arbitre: John Denneny.

SOMMAIRE

Première Période

1—C.C.I., R. Jamieson
2—H. d'A., James Phillips
3—C.C.I., R. Jaimeson

Deuxième Période

4—C.C.I., M. Jamieson.
5—C.C.I., Jos. Merpaw.
6—H. d'A., MacEren.

Troisième Période

7—H. d'A., James Phillips.
8—C.C.I., Maurice Jamieson.
9—H. d'A., MacEren.
10—C.C.I., Ernest Lalonde.

• • •

M. et Mme Napoléon Charron, de Hull, ont passé la fin de semaine en visite chez leur fille, Mme Omer Allaire.

• • •

Nos compatriotes de langue anglaise se travestissent à l'halloween. Ce jour-là on pourrait croire que beaucoup des nôtres sont de langue anglaise. Les Canadiens français, eux, font la mascarade à l'occasion du mardi gras. La coutume a été respectée à Cornwall, cette année puisque des jeunes gens déguisés se sont promenés sur la rue. Si l'on tient absolument se vêtir de défroques et à se barbouiller le visage, il est préférable de le faire le mardi gras que le dernier jour d'octobre.

• • •

M. Joseph Miron, d'Ottawa, est arrivé à Cornwall lundi pour y séjourner quelques jours.

• • •

L'assemblée de mardi soir du conseil de ville fut présidée par son honneur le maire G. N. Phillips. Etaient présents: MM. Henry, Williams, préfet; Arthur Dextras, 2e sous-préfet, les conseillers Armand-C. Payette, Ovila Larin, René-A. Danis, Julius Miller, A. F. Mulhern, Sam Summers et R.-J. Gravelley.

Il s'agissait de la bande de terrain qui longe le canal sur la rue Water entre les rues Cumberland et Amelia. Ce terrain est la propriété de la ville. Depuis nombre d'années il est occupé par le ministère des canaux et chemins de fer. La compagnie de navigation Canada Steamship a demandé l'autorisation de construire un entrepôt plus grand que celui qu'elle a actuellement au pied de la rue Pitt. Cela fut contesté. Ces jours derniers des représentants municipaux ont rencontré un haut fonctionnaire du ministère des Canaux. On ne pourra pas transporter l'entrepôt plus à l'est parce qu'à cet endroit, au cours de la saison de navigation, on fait souvent des réparations aux bateaux. Le gouvernement déral a reconnu que la ville était propriétaire du terrain. Comme le gouvernement occupe ce terrain sans permission, MM. Mulhern et Gravely ont proposé que la ville envole une motion au Gouvernement réclamant le terrain à un prix fixé par la cour de l'Echiquier à défaut d'entente mutuelle.

Le conseil s'est ensuite ajourné.

• • •

M. et Mme Omer Allaire ont donné dimanche soir dernier une partie de cartes à laquelle assistaient: M. et Mme Georges Bergeron, M. et Mme Mastaï Daigneault, M. et Mme Ernest Allaire, M. et Mme Charles Jasmin, M. et Mme Napoléon Charron, de Hull, Mlle Amelda St-Jules, M. Jos. Lefebvre.

• • •

Mardi soir, un groupe d'hommes, invités par le curé de la paroisse de la Nativité, M. l'abbé Ducan McDonald, se sont réunis à l'école St-Antoine. On y a discuté le projet de bâtir une nouvelle école dans la partie est de la ivlle. Actuellement il y a un nombre considérable d'enfants qui ne peuvent être admis aux écoles, faute d'espace.

Le problème est de trouver l'argent nécessaire pour bâtir cette nouvelle école. Il fut également question d'une salle paroissiale et de l'érection d'un nouveau presbytère. Il fut question d'une campagne pour recueillir une partie du montant nécessaire chez les paroissiens. Cet argent sera remboursé, mais sans intérêt, au bout de quatre ou cinq ans. On a également suggéré de prendre des polices d'assurances à dotation sur un certain nombre de jeunes gens.

Un comité formé de MM. Jos.-E. Chevrier, David Hurteau, René-A. Danis et Ovila Larin a été nommé pour étudier la question. Il est probable que ce comité fera un premier rapport mercredi prochain.

A l'assemblée de mardi soir nous avons remarqué: MM. Louis Barque, Alex. Villeneuve, Jos.-F. Bergeron, Henri Larose, Hormisdas Labelle, Wm. Parisien, Edmond Martin, Régis Giroux, Ernest-G. Hamel, Fred. Lefebvre, Edouard-E. Marleau, Ovila Larin, Jos. E. Chevrier, René-A. Danis, David Hurteau, Jos. Labelle, Georges Bergeron, Arthur Chevrier, Arthur Dextras, etc.

• • •

M. J.-A.-Pierre Denis, professeur de français au Collegiate de Cornwall, a passé la fin de semaine en vacance chez ses parents à Pendleton, et chez des amis à Vaudreuil.

• • •

Ces jours derniers, M. et Mme Henri Daoust ont donné une partie de cartes à laquelle assistaient: M. et Mme Jos.-R. Gosselin, M. et Mme Narcisse Patenaude, M. et Mme Edouard-E. Marleau, M. et Mme Elzéar Ethier, M. et Mme Edgar Caza; Mlles Bernadette Ethier, Béatrice Patenaude, Cécile Caza; MM. Ulric Racine et Omer Caza. Il y eut également chant et musique.

• • •

M. Rodolphe Danis est parti mardi pour Ottawa et Casselman.

CAMPBELL MOTOR SALES

130, rue Albert

Queen 74 Queen 7879

Tudor Ford

modèle de l'an dernier, seulement légèrement usagé, une aubaine à $156, comptant, le solde par mensualités.

Camion Ford, 1 tonne

modèle récent, bonne carrosserie à aridelles, coté spécialement durant une semaine seulement. $113.00 comptant, le solde par mensualités.

Ford Livraison Légère

modèle récent, fonctionne comme un neuf, aubaine, $150.00.

Touring Ford

modèle de 1925, plusieurs accessoires, état de fonctionnement de premier ordre. Voyez celui-ci à $82.00 comptant, le solde en six versements égaux.

Société des débats français de l'Université

Procès verbaux du 6 février, 1928.

La séance du 6 février à la Société des Débats français fut l'une des plus fructueuses et marquait l'ouverture de nos discussions hebdomadaires ajournées depuis au-delà de trois semaines.

Le thème du débat se lit: "L'ivrognerie est plus préjudiciable à la société que le mauvais livre". M. J. Neville présidait l'assemblée.

En l'absence de notre directeur régulier, le R. P. Renaud, que la maladie retenait à l'hôpital, le R. P. St-Denis, son remplaçant, daigna adresser aux membres quelques bonnes paroles d'encouragement et d'appréciation en plus de quelques remarques très appropriées.

L'adoption des minutes de l'assemblée précédente est proposée par M. F. Spénard et appuyée par E. Binet.

Le président cède alors la parole à M. H. Clément, le défenseur de la droite. L'ivrognerie, ce fléau qui frappe toutes les nations, ce ver rongeur qui amène à la société tout un cortège de maladies et de malédictions, est un danger pour tous et est souvent la cause de scandales. Son champ d'action est des plus vastes et des plus redoutables puisque la femme en est souvent la victime.

M. A. de G. Taché, premier avocat de la gauche, débute par un magistral exposé de l'importance des facultés maîtresses chez l'homme. L'influence des mauvaises lectures sur elles est funeste. Le mauvais livre se glisse partout. Il s'attaque à l'intelligence, faculté maîtresse, et à la volonté, son auxiliaire indispensable. Ce n'est pas peu dire.

L'affirmative reprend l'offensive. M. A. Quesnel fait voir l'immense et terrible empire de l'ivrognerie. Elle est une source de vices, de perdition pour les jeunes gens. L'habitude en est facilement acquise et elle est d'autant plus redoutable que préjudiciable à la société.

M. H. Choquette, dernier avocat de la négative, est tout à fait pessimiste sur les mauvais livres. Le spectacle d'un ivrogne est indignant. Le mal du mauvais livre, dit-il, est contagieux. Les idées et la conversation en souffrent. Brûlons donc les mauvais livres et redoutons leur influence malfaisante.

Le dernier tribun de la droite, M. R. Maheu prend le côté pratique de la question. Il dénonce les effets néfastes de l'eau de vie qui est l'eau de mort, selon un médecin éminent. L'alcool est un poison plus vif et plus effectif que la morphine et la cocaïne. M. Maheu nous fait un tableau vivant de ses conséquences, telles que la misère, la pauvreté, l'abaissement moral et physique des victimes de l'ivrognerie. Il conclut que la boisson est un double assassin car l'homme n'est pas seulement chair et os, mais coeur et esprit.

Une courte et savante réplique s'ensuit. MM. G. Durocher, C. Bourdeau et M. Gauthier discutent un peu sur la portée des discours. Tout est bien qui fini bien.

Les juges, MM. M. Proulx et G. Leclerc, entrent en délibération. M. H. Hyendal donne un court mais spirituel commentaire.

La décision des juges favorise l'affirmative.

L'assemblée est levée.

Antonio Plouffe,
sec.-corr.

GLEN SANDFIELD, ONT.

22 février 1928.

M. et Mme Albert De Bellefeuille sont affligés de la perte de leur bébé, Roméo, âgé de trois mois. Nos sympathies.

M. Léon De Bellefeuille, de Limoges, passe quelques jours parmi nous.

M. et Mme Aldéric Cuierrier, de Glen Robertson, étaient les hôtes de M. et Mme Alcidas Lacombe, samedi.

Mlle Germaine Lefebvre, de Delkeith, était parmin nous, cette semaine.

Mlle Juliete Lacombe, de Vankleek Hill, était parmi nous, dimanche.

Mme Roméo Rochon, de Montréal, a passé quelques jours parmi nous.

Mme F. X. Denis est revenue après quelques semaines d'absence.

DALHOUSIE MILLS, Qué.

22 février 1928.

Mlle Thérèse Lacombe, institutrice de Ste-Anne de Prescott, a passé samedi et dimanche chez ses parents.

M. et Mme Henri Campeau font part à leurs parents et amis de la naissance d'une fille, baptisée dimanche le 12 février à l'église St-Télesphore, sous les noms de Marie, Louise, Gisèle. Parrain et marraine, M. et Mme Oscar Séguin. Porteuse, Mme Noé Lefebvre.

La partie de hockey de dimanche le 12 a été une des plus intéressantes. Un bon succès pour les gens de Dalhousie: 6 à 9.

Mme Léo Lacombe, de Massena, N.-Y., est en visite chez sa mère, Mme J. B. Campeau.

Plusieurs ont assisté au box social et euchre à Glen Nevis.

Mme Paul Lacombe, de Montréal, et ses enfants, ont visité M. et Mme Ferdinand Lacombe, la semaine dernière.

TOUS LES RHUMES SONT SÉRIEUX

Tous les rhumes sont sérieux lorsque l'on considère leurs dangereuses conséquences. Lorsqu'il y a de la sensibilité ou de l'embarras dans la poitrine et une toux dure et sèche vous pouvez soupçonner la bronchite, que l'on confond souventes fois avec un rhume ordinaire.

On la reconnait d'ordinaire par les douleurs, les membres et le corps, un frissonnement, de la lassitude et de la faiblesse, de la douleur dans la poitrine et une toux sèche, déchirante. De la fièvre, une peau sèche, la soif, la langue chargée et la constipation sont d'autres symptômes.

Le Sirop de Graine de Lin et de Térébenthine du Dr Chase semble presque un spécifique pour la bronchite, parce qu'il est si bon pour dégager le rhume, stimulant l'expectoration et prévenant l'inflammation des poumons.

Sirop de Graine de Lin et de Térébenthine du Dr CHASE

TROIS MEMBRES DE LA FAMILLE SUTTON RECOUVRENT LA SANTE

Par le Composé Végétal de Lydia E. Pinkham Un succès vraiment remarquable

D'autres en bénéficient aussi

Campbellford, Ont. — "Je me sentais très épuisée, toujours fatiguée, sans ambition. Je n'aurais pas dû aller travailler, mais je n'ai pas les moyens de rester chez moi, excepté de temps à autre. Le printemps dernier, ma mère était très malade, une amie lui dit de prendre le Composé Végétal de Lydia E. Pinkham. La première bouteille améliora son état, et elle m'en fit prendre aussi. Alors, ma mère, ma soeur et moi en avons pris jusqu'à parfait rétablissement. Ma soeur et moi travaillons dans une usine, et dès qu'une compagne ne se sent pas bien, nous lui recommandons le Composé Végétal. Nous ne pouvons trop le louanger pour tout le bien qu'il nous a fait. Vous pouvez utiliser cette lettre, car je veux que les autres en bénéficient comme nous." — Grace Sutton, Campbellford, Ontario.

Les ravages que cause le travail lourd et pénible chez la jeune fille, sont terribles. Ses moyens ne lui permettent pas de rester chez elle, cependant, elle ne peut lever rien de lourd ou rester debout de longues heures. Que faire alors? Le Composé Végétal de Lydia E. Pinkham est un remède fiable pour filles et femmes. Il vous soulagera de cette sensation de tension nerveuse que vous éprouvez à certains temps.

South Vancouver, C.A. — "Je n'ai jamais eu confiance dans tous ces soi-disant remèdes brevetés, et jusqu'ici j'avais hésité à en prendre aucun. J'ai souffert d'irrégularités, me sentant très malade, pendant huit ans. J'avais des crampes affreuses, évanouissements, douleurs torturantes, au lit deux ou trois jours, chaque mois, et mon état empirait graduellement. On me recommanda fortement le Composé Végétal de Lydia E. Pinkham; en effet on insista souvent pour me le faire essayer, et je suis heureuse d'avoir enfin pris quelque chose qui m'a fait tant de bien. J'hésitai d'abord à lui attribuer les résultats, car chaque mois, j'étais à la minute. Je puis dire en toute sincérité, que depuis quatre mois, je n'ai souffert ni ennuis ni douleurs. Je parle à tous des bons résultats obtenus, et il me fera plaisir de répondre aux questions sur les merveilleux effets retirés du Composé Végétal." — Mme G. E. Lewis, 3383 47th Ave., South Vancouver, C.A.

Les autres femmes devraient profiter de l'expérience de Mme Lewis. Elle vous dit ce qu'elle éprouvait autrefois, et les merveilleux résultats obtenus du Composé Végétal de Lydia E. Pinkham.

Tous les pharmaciens le vendent.

FEUILLETON DU "DROIT"

LA ROSE D'OR DES FLEUROY

Par EVELINE LE MAIRE

No 30.

Peut-être pas exactement dans les mêmes termes; mais c'est la même idée. En tout cas, je suis sûr d'avoir bafouillé. Avoue que la situation était délicate.

—Très délicate.

Il y avait en elle un effondrement ...Sa jeunesse venait de s'envoler.

Philippe continuait:

—Elel va te répéter tout cela, peut-être aujourd'hui. Te voilà prévenue. Comemnt vas-tu lui répondre, Mimose?

—C'est à toi de le dire, Philippe, répondit-elle d'une voix blanche.

—Les femmes savent tellement mieux se tirer d'un pas difficile!

—Trouves-tu donc ce pas si difficile?

—Dame, mets-toi a ma place!

—Tu m'y mets, à ta place, Philippe, en me laissant le poids d'une responsabilité que tu n'as pas osé prendre toi-même.

—C'était pour gagner du temps, Mimose, pour réfléchir avant de parler. Toi, tu es prévenue; mais, moi, je ne m'attendais pas à cela, tu comprends.

—N'avais-tu donc jamais pensé que Germaine était une jeune fille à marier, qu'elle pouvait s'éprendre de toi, que ses parents pouvaient interpréter à leur manière ton assiduité dans leur maison?

— Oh! Mimose, mes raisons étaient si simples... Chez les Durel, je trouvais beaucoup de ce qui manque chez moi. Je me suis laissé tenter.

— Et tu n'avais pas remarqué que tu plaisais à Germaine, et tu n'étais pas flatté de lui plaire, et tu ne lui as jamais montré ou fait croire qu'elle te plaisait aussi?

— Mimose, que vas-tu penser-là?

— Philippe, répète-moi que la proposition de Mme Durel t'a surpris.

— Je te dis que j'ai été stupéfié.

— Tu mens. Tu ne t'attendais sans doute pas à la recevoir au cours de danse, ce mercradi dernier, mais tu savais que tu la recevrais un jour.

— Mimose!

— Je ne te demande pas de me répondre, Philippe, car je ne veux pas t'entendre mentir encore. Mais je te dirai: "Tu as sûrement préparé la réponse que tu aurais à faire à Mme Durel."

— Je t'affirme que non, Mimose.

— Si tu ne l'as pas préparée, c'est que la question ne se posait même pas pour toi, tant elle te semblait simple. Alors, pourquoi te fallait-il le temps de réfléchir? Pourquoi n'as-tu répondu toi-même franchement, mercredi? Crois-tu qu'il me soit plus facile, à moi, de dire: "Madame, nous sommes très touchés de votre bonté; mais Philippe ne peut pas épouser votre fille, parce qu'il a l'intention de se marier avec moi." Mon pauvre petit, a-tu réfléchi une minute à ce que tu faisais?... Voyons, voyons, tu sais bien que je ne suis pas dupe. Tu rougis... Tu t'accuses. Je te connais mieux que tu ne te connais toi-même. Tu as certainement envisagé la posibilité d'un mariage avec Germaine Durel. Avoue-le.

Sans répondre, il baissa la tête.

— Germaine te plait, — je ne dis pas que tu l'aimes, — elle te plait et elle t'admire. Elle est très riche; en outre, son amri aura chez M. Durel une situation très lucrative et de tout repos. Ce sont bien des avantages pour un jeune homme pauvre qui n'a pas le goût de la pauvreté ni l'amour immodéré du travail. Je te comprends, mon pauvre petit, je te comprends; tu n'es pas un saint, tu n'es qu'un homme comme beaucoup d'autres....

Il déchirait nerveusement le fruit qu'il tenait. L'écorce dorée de la mandarine tombait en menus fragments sur son assiette. Marie-Rose parla encore; le timbre assourdi de sa voix défendait ses paroles contre toute oreille indiscrète:

— Tu as été tenté, tu n'as pas su résister à la tentation; c'est humain.

Philippe releva la tête.

— Puisque tu lis si bien en moi, je ne nierai pas que j'ai été tenté, dit-il; mais je n'ai pas encore succombé à la tentation.

— Tu y succomberas... Pour y résister, il t'aurait fallu un élan qui te manque; il aurait fallu que ton sentiment pour moi fût capable de remplacer tout ce qui t'offrirait Germaine. Puisque tu as besoin de réfléchir, de raisonner, la cause est jugée, la raison triomphera. Maintenant, il est l'heure de retourner à ton bureau; va, mon petit, va, ne te mets pas en retard.

Elle tendit au jeune homme son chapeau qu'il avait accroché à un porte-manteau, derrière elle. Mais, au lieu de partir, il restait là si misérable qu'elle eut pitié de lui.

— Ne t'inquiète pas, je répondrai pour le mieux à Mme Durel.

— Ce n'est pas cela, Mimose; tu ne me comprends pas, cette fois. Quand je suis arrivé, tout à l'heure, j'étais décidé à donner une réponse évasive, à gagner du temps, car un refus t'obligerait à chercher une autre situation et, puisque nous ne pouvons pas nous marier maintenant, mieux vaudrait...

— Profiter le plus longtemps possible du luxe des Durel et de leur générosité, n'est-ce pas? Oh! Philippe, comment peux-tu!...

— Tu es dure, Mimose, fit-il, tout désemparé; pourtant, je m'en rapporte à toi; tu sais mieux que moi ce qui est juste. Guide-moi; ne me laisse pas succomber à la tentation.

Sans répondre, elle se dirigea vers la porte et sortit du restaurant. Sur le trotoir, il lui saisit la main comme un naufragé saisit une bouée de sauvetage, et l'implora encore:

— Pardonne-moi, Mimose; ce que tu feras sera bien fait.

Elle se détourna brusquement pour qu'il ne vit pas les larmes qui lui venaient aux yeux, et, le laissant aller de son côté, marcha d'un pas rapide dans la direction opposée.

Elle avait l'intention de profiter de cette dernière journée de liberté pour faire quelques visites et des courses personnelles; mais, comment aurait-elle pu faire des visites, ce vendredi-là? Elle pouvait à peine respirer, avec l'horrible impression d'avoir le coeur pris dans un étau, la tête vide, les membres douloureux. Ses pas la portèrent vers Notre-Dame-des-Victoires, où elle n'était pas entrée depuis longtemps et dont l'atmosphère de paix et de ferveur lui fut un immédiat soulagement. Elle s'agenouilla devant l'autel, éblouissant de la chaude lumière des cierges; incapable de prier, elle pleura. Elle pleura longtemps; des larmes amères, d'abord, puis de plus en plus douces, jusqu'au moment où les mots de prière vinrent d'eux-mêmes à ses lèvres.

Malgré la souffrance, il n'éprouvait plus en elle cette apathie démoralisante qui arrêtait tout élan vers Dieu, — et se première prière fut une action de grâces. Elle remercia Dieu d'avoir attendu, pour lui envoyer l'épreuve, que la retraite eût apaisé et purifié son coeur; comment l'aurait-elle, avant cela, supportée?... L'épreuve était si rude et si inattendue! Ni l'inquiétude grandissante qui depuis six mois aurait dû lui ouvrir les yeux, ni la sourde jalousie découverte la veille aux replis de son coeur n'avaient ébranlé en elle une conviction fondamentale: Philippe l'aimait plus que tout au monde. Et voilà que son amour, qu'elle croyait si fort, n'avait pas su repousser les tentations de la richesse! Il n'y avait pas encore cédé; mais il suffisait qu'il les eût un moment accueillies pour que Marie-Rose jugeât la fragilité de cet amour.

Ce coup lui était plus douloureux que tous ceux qu'elle avait reçus jusque-là; un souffle glacé venait de passer sur son pauvre coeur dévasté. Mais la source de paix qui avait jailli en elle, pendant le silence de la ratraite, continuait à couler; elle voulut, sans rancoeur, sans amertume, regarder sa destinée avec des lèvres ouvertes pour le pardon.

Puisque Philippe mettait entre ses mains le soin de leur avenir, ne pourrait-elle oublier sa défaillance et laisser les projets de toute sa vie reprendre leur cours? Oui, elle voulait être humble et bonne; elle ne lui rappellerait jamais sa déception d'aujourd'hui. Ne s'était-elle pas promis de s'oublier elle-même pour le bonheur des autres, comme la douce Suzanne aux yeux d'ange?

Suzanne.... Comme Philippe, son fiancé avait eu peur de la lutte, de la médiocrité; elle s'était soumise et, avec son chagin, avait fait du bonheur pour autrui.

Cette conclusion qui s'imposa à l'esprit de Marie-Rose lui apporta un grand trouble. Elle venait de se croire admirable parce qu'elle consentait à reprendre son projet de mariage, abandonné dans un moment d'indignation! C'est ainsi qu'elle comprenait l'oubli de soi... pour le bonheur des autres! Suzanne le comprenait autrement, et elle avait trouvé la paix.

Le front appuyé sur ses mains jointes, les paupières closes, la descendante des Fleuroy pria longtemps, longtsmps dans le sanctuaire où comme des êtres vivants, habitent, nuit et jour, l'Espérance et la Foi.

XXII

Au sortir de Notre-Dame des Victoires, Marie-Rose retourna directement avenue Henri-Martin. On ne l'attendait pas si tôt; Mme Durel et Germaine n'étaient pas là. L'institutrice, qui avait compté sur cette éventualité, entra tout de suite chez elle, disant à la femme de chambre qu'elle avait besoin de repos et désirait qu'on ne la dérangeât pas. Son visage était tranquille, ses gestes calmes et assurés; une résolution généreuse brillait dans son regard.

Quelques minutes plus tard, assise devant son bureau, elle écrivit à son cousin:

"Mon cher Philippe,

"Notre conversation a été si courte, à midi, que nous n'avons pas pu nous expliquer jusqu'au bout. le temps nous manquait, et il m'aurait fallu celui de me ressaisir, après la surprise que je venais d'éprouver. Maintenant cette surprise a fait place à une entière compréhension des événements. Voici le résultat de ma méditation:

"Ne refuse pas la chance qui se présente à toi sous les traits de Germaine Durel. En l'épousant, tu auras la vie qui te convient, le luxe que tu aimes, et, j'en suis sûre, le bonheur à ton foyer, un bonheur complet, selon ton idéal nouveau. Ce bonheur-là, tu ne le trouveras pas avec moi, Philippe; je ne pourrais te donner ni les satisfactions de la fortune, ni celles de l'oisiveté. Avec moi, il faudrait travailler, lutter, savoir se contenter de peu, mettre toute sa joie dans l'union parfaite de deux coeurs et la réalisation d'un idéal trop élevé, peut-être, pour nos forces humaines.

"Puisque, placé entre ces deux voies, tu a pu hésiter un moment, je ne te permettrai plus de choisir la mienne: je craindrais trop de voir

Faits - Ottawa

L'Association municipale de Dalhousie-est s'est réunie hier soir sous la présidence de M. W. C. Rowe, et a décidé de demander à la ville des améliorations sur la rue Booth et l'avenue Gladstone.

M. N. Cauchon, a donné une causerie, insistant sur la nécessité d'élargir la rue Pine, une continuation de l'avenue Gladstone du côté ouest des voies ferrées, en conformité avec les recommandations de la Town Planning Commission. Par suite de cette causerie les membres de l'Association ont décidé de présenter une pétition au conseil de ville demandant d'arrondir l'angle de la rue Booth et de l'avenue Gladstone, en reculant les poteaux et les trottoirs pour une distance de 12 pieds.

• • •

M. P. J. Nolan a aussi adressé la parole, et l'association a adopté une autre résolution à l'effet que la rue Slater converge avec la rue Albert sur l'avenue Bronson; ce changement exempterait la lourde circulation de monter la côte de l'avenue Bronson pour se rendre sur l'avenue Laurier ouest, et diminuerait en même temps la circulation sur la rue Albert. M. Nolan dit que le coût d'un tel changement serait d'environ $1,000, la succession Booth ayant donné à la ville l'espace de terrain qu'occuperait l'allonge de la rue Slater.

• • •

Une secousse sismique d'intensité moyenne a été enregistrée à l'Observatoire du Dominion mardi dernier. La première secousse s'est fait sentir à 2 heures 58 minutes et 23 secondes de l'après-midi. La distance de l'épicentre était de 5,530 kilomètres ou 3,435 milles. Le temps au lieu d'origine était de 2 heures 49 minutes et 10 secondes, heure solaire de l'est. La secousse s'est continuée pendant deux heures.

• • •

Une personne a pris une réflection de lumière pour un feu à 6 heures 51 hier soir, et a sonné l'alarme à l'angle des rues King Edward et Besserer. Les pompiers se sont rendus sur les lieux, mais n'ont trouvé aucune trace de feu.

• • •

L'automobile Star Coupé de M. Clarence Doxtater, 92 Merton, volé mardi soir à l'arrière de l'édifice Hunter, a été retrouvé hier soir à Rockcliffe. M. William Fleming, de l'avenue Ivy, vit l'auto sur le bord du chemin et avertit la police. Le constable Stephen Doxtey se rendit pour chercher la machine et la remis plus tard à son propriétaire.

• • •

L'Association des industries de constructions Canadiennes, dont M. J. C. Reilly, d'Ottawa, est le secrétaire, sera connue dorénavant sous le nom d'Association de la Construction Canadienne. Le changement a été fait à l'occasion de la dernière convention annuelle de l'association.

• • •

Les nominations suivantes ont été faites récemment: le lieutenant colonel M. D. E. McKeigan, V. D. a été nommé commandant provisoire du 18ième régiment d'infanterie, avec quartiers généraux à Aldershot, N. E.; le vice colonel L. H. MacKenzie, D.S.O., V.D. a été placé dans la réserve des officiers. Le major V. G. Curry, a reçu son premier rang de lieutenant colonel et a été choisi comme commandant du 21ème bataillon, des Victoria Rifles du Canada, à Montréal.

• • •

Son honneur le magistrat Charles Hopewell a acquitté en cour de police ce matin Howard Egan, 283 rue Nicholas, accusé de n'être pas demeuré ou de n'être pas revenu sur les lieux d'un accident dans lequel il a été mêlé le 14 février. Me Doctor occupait pour la défense et l'accusé a nié sa culpabilité.

D'après les témoignages entendus en cour ce maatin, M. Egan est un chauffeur de taxi et il aurait frappé une fillette de 8 ans du nom de Dorothy Archer et aurait ensuite continué son chemin sans descendre de sa machine. L'accident est survenu le 14 février à l'angle des rues Metcalfe et Queen. La fillette a été blessée légèrement aux genoux et a pu continuer son chemin. M. Egan dit qu'il a vu la fillette tomber, et qu'il a continué son chemin après avoir vu la fillette s'en aller sans paraître avoir de mal. Il n'y a pas de preuves de négligence ou de mauvaise volonté de la part de l'accusé, dit le magistrat en acquittant Howard Egan.

• • •

M. William Hurtubise a dû payer $10.00 d'amende et les frais en cour de police ce matin pour avoir dépassé en automobile un tramway en arrêt et en train de laisser descendre des passagers, sur la rue Sparks, le 13 février.

L'accusé a nié sa culpabilité et dit qu'il ne se souvient pas de l'affaire; il a cependant été trouvé coupable. L'accusation était portée par le constable Gordon Stewart.

Les conférences de la Catholic Truth Society

La sixième série annuelle de conférences publiques de la Catholic Truth Society commencera le lundi, 27 février prochain à la salle des Chevaliers de Colomb, conseil d'Ottawa.

Il y aura quatre conférences sur l'histoire de l'Eglise catholique dans l'Amérique du Nord. La première conférence porte sur l'Eglise du Mexique et sera donnée par l'abbé J. J. Gorman, curé de l'église du T. S. Sacrement à Ottawa.

Les autres conférenciers sont M. l'abbé J. Gorman, de Farrelltown, P.Q. et M. l'abbé A. E. Armstrong, curé de Fitzroy Harbo.

Les présidents sont W. L. Scott, d'Ottawa; le docteur J. A. Amyot, chevalier de la Légion d'Honneur; le docteur B. G. Connolly, trésorier honoraire de la société et T. D'Arcy McGee, vice-président de la société.

AMENDEMENT À LA LOI DES FERMES EXPÉRIMENTALES

CET AMENDEMENT AUTORISERA LE GOUVERNEMENT D'AGRANDIR CES FERMES A SON GRE

Au comité d'agriculture et de colonisation, cet avant-midi, l'hon. Motherwell, ministre de l'agriculture, a obtenu l'amendement à la loi actuelle déterminant la grandeur maxima des fermes expérimentales, qui est de 500 acres de terre.

La nouvelle loi autorisera le gouvernement à agrandir ces fermes à son gré, suivant les exigences du moment.

Cet amendement à la loi actuelle était nécessaire pour l'agrandissement de la ferme expérimentale d'Ottawa, à laquelle on veut ajouter 320 acres à même les fermes Booth. Les propriétaires de cette ferme demandent $600 l'acre pour leur terrain, ce qui est, aux yeux du gouvernement, un prix trop élevé. Il va faloir confier la question à la cour de l'Echiquier. Mais, a expliqué l'hon. Motherwell, le gouvernement aurait perdu sa cause devant cette cour, s'il n'avait obtenu auparavant l'autorisation de dépasser la limite actuelle de 500 acres sur les fermes expérimentales.

Mardi prochain le président du comité d'agriculture annoncera la date où commencera l'enquête dans le département de l'immigration. M. Kay, président doit s'entendre avec le ministre, M. Forke, avant d'adopter une date, et d'autre part l'hon. Motherwell voudrait disposer de ses bills avant que cette enquête commence C'est la résolution du comité de la pousser rondement, dès que ce travail sera commencé.

Au comité spécial sur le problème des pensions des soldats rapatriés, sous la présidence de M. Power, député de Québec, on a discuté surtout la nécessité qu'il y avait de ne pas limiter le temps qu'ont les soldats rapatriés pour demander une pension.

Au comité permanent de la Marine et des Pêcheries on a fait la revue des prochains bills qui seront étudiés en Chambre tout de suite après le débat sur le budget.

Mardi prochain, le 28 février, deux comités siégeront: le comité d'agriculture et de colonisation, ainsi que le comité "Banques et Commerce."

CONDAMNÉE A 2 MOIS DE PRISON

Mlle Eva Sincennes, 31 rue York a été condamnée à 2 mois de prison par son honneur le magistrat Charles Hopewell en correctionnelle ce matin, pour avoir vendu illégalement de la boisson dans la province d'Ontario au cours du mois de février. Marié Legros, de la même adresse, a été condamnée à $10.00 d'amende plus les frais pour avoir consommé de la boisson en Ontario dans un endroit autre que sa résidence privée.

En entendant sa sentence, Eva Sincennes a perdu connaissance et a dû être transportée en dehors de la cour par des agents de police. Me Raoul Mercier, avocat de la réfense a fait un brillant plaidoyer en faveur de l'accusée, mais le magistrat est demeuré inébranlable; un agent spécial de la police s'est rendu à la demeure de Mlle Sincennes et a acheté de la boisson à diverses reprises. Cette dernière nie avait jamais vu l'agent. Me Mercier demande au magistrat de ne pas condamner l'accusée sur le témoignage non corroboré de l'agent spécial de la police. Le magistrat dit que l'agent employé dans cette cause, possède les recommandations de presque tous les chefs de police du Dominion et qu'il n'a aucune raison de douter de son témoignage. Il profite de l'occasion pour justifier la police de se servir d'agent spéciaux pour apporter en cour les preuves évidentes contre une personne que l'on sait être coupable d'un délit.

INTERROGATOIRE DE M. H. B. BILLINGS

M. H. B. Billings, ci-devant secrétaire trésorier du canton de Gloucester, condamné à un an de prison pour concussion de fonds, a subi ce matin au Palais de Justice, rue Nicholas, un interrogatoire dont le but est de déterminer quels moyens possède M. Billings pour satisfaire le jugement civil prononcé contre lui l'an dernier.

Après les dernières procédures, l'interrogatoire a été remis à demain. Me D. Roy Kennedy occupe pour le canton de Gloucester et Me Hal Burns occupe pour M. Billings.

Euchre au profit des pauvres de la paroisse

C'est demain soir à 8 heures qu'aura lieu au sous-sol de l'église du Sacré-Coeur le grand euchre organisé au profit des pauvres de la paroisse.

Le comité d'organisation a reçu au cours de la semaine plusieurs objets de valeur qui seront distribués aux heureux gagnants. On invite tous les paroissiens ainsi que leurs amis à participer à cette soirée de charité qui procurera en même temps une agréable récréation.

ACTION DE $10,000

Au nom de James Davis Sutton, la raison légale Goldfield et Doctor, a déposé ce matin en cour supérieure d'Ontario un bref en réclamation de $10,000 de dommages contre D. C. M. Hume. Le bref allègue injustice ou malice de la part du défendeur qui aurait été la cause de l'émission d'un mandat militaire d'emprisonnement contre le demandeur à la prison d'Ottawa, contrairement aux règlements et ordres de la Couronne ayant trait à l'Aviation royale canadienne.

SERVICE ANNIVERSAIRE

Service anniversaire du chanoine P. H. Beauchamp, 8 hrs 30 a. m. vendredi, le 24 février. Les membres du clergé sont priés d'y assister.

ON N'ENSEIGNERA PLUS L'ITALIEN À L'ACADÉMIE DANTE

LA COMMISSION SCOLAIRE EN A AINSI DECIDE HIER SOIR AFIN DE SE CONFORMER AUX REGLEMENTS DU DEPARTEMENT DE L'INSTRUCTION PUBLIQUE.

La Commission des Ecoles séparées, réunie hier soir en assemblée plénière, sous la présidence de M. Samuel Genest a décidé d'abolir l'enseignement de l'italien à l'Académie Dante, paroisse Saint-Antoine de Padoue, pendant les heures de classe. Le ministère de l'Instruction Publique n'autorise pas l'enseignement de cette langue dans les écoles de la province pendant les cours réguliers. Toutefois, la Commission permettra l'usage de cette école, en dehors des heures scolaires pour l'enseignement de l'Italien aux enfants de cette paroisse. Les parents italiens devront toutefois payer leurs propres professeurs.

M. Samuel Genest, président, a proposé hier soir que tous les membres de la Commission, ainsi que MM. Aurélien Bélanger, directeur général des écoles bilingues, E. C. Désormeaux, secrétaire de la Commission et G. Godbout, surintendant de la ponctualité faissent partie de la Société du Bien-Etre de l'Enfance. Comme il y a dix-huit commissaires et trois autres fonctionnaires scolaires, la cotisation totale s'élèvera à $21. Cette somme sera payée par la Commission. La proposition de M. Genest a été acceptée. Tous pourront dorénavant assister aux réunions de la cité société.

ECOLE ST-JEAN-BAPTISTE

La Commission des Ecoles Séparées songe en ce moment à agrandir l'école St-Jean-Baptiste. A cette fin elle a nommé un comité hier soir, qui a été chargé d'étudier la situation et de faire rapport à la prochaine assemblée. Le comité se compose de MM. Samuel Genest, président de la Commission; Michel Beaudry, président du comité de construction, de MM. les commissaires Hurteau et Lavigne, du surintendant des bâtisses, W. Charlebois, et du secrétaire de la Commission, E. C. Désormeaux.

La Commission a de plus permis que la taxe scolaire des contribuables des écoles séparées de la municipalité de Rockcliffe soit fixée à 14 mills.

Le secrétaire Désormeaux a donné lecture d'une lettre de remerciements de Sa Grandeur Mgr Forbes, archevêque d'Ottawa, pour les bons souhaits et les voeux que lui a transmis la Commission à la suite de sa dernière assemblée régulière. Cette lettre de remerciements a été publiée dans le "Droit" il y a quelque temps.

Le Lieut. W. Maxwell sera leur représentant

Le lieutenant W. Maxwell a été élu représentant des pompiers au conseil d'administration du fonds de retraite de la brigade de feu.

L'élection eut lieu mercredi, dans les bureaux du greffier Lett et de 179 votes possibles, 151 furent enregistrés. Cette moyenne est de beaucoup supérieure à celle qui s'enregistre généralement aux élections municipales.

M. Maxwell obtint 48 votes; M. le sergent McConnell, 46; M. le pompier Fred Cooksey, 34. Le capitaine Dicks et le lieutenant Duffy étaient aussi sur les rangs. Le conseil d'administration se compose maintenant du commissaire Frank Plant; des échevins Low et Brethour; du trésorier Corbett; de l'avocat-conseil Proctor et du lieutenant Maxwell.

LIBERA POUR LE REPOS DE J. SAMUEL RICHARD

La dépouille mortelle de feu M. J. Samuel Richard, décédé dimanche dernier à Ste-Justine à l'âge de 71 ans a été transportée par convoi ce matin à Ottawa où elle est arrivée à midi. Après le chant du libera cet après-midi à quatre heures en la basilique Notre-Dame, les restes seront transportés au cimetière Notre-Dame où se fera l'inhumation. La dépouille mortelle a été exposée de midi à quatre heures chez Mlle Alice Richard, 296 rue Cathcart, fille du défunt.

LE CANADA A PERÇU $10,175,071

Le gouvernement a déclaré en Chambre hier que le Canada avait perçu, à date, en réparations de guerre, la somme de $10,175,071. Le renseignement a été donné par l'hon. Fernand Rinfret, secrétaire-d'Etat.

Le nombre total des réclamations de guerre est de 1,615, et il n'en reste plus que deux à examiner. Le rapport des examinateurs est actuellement en cours d'impression.

Le montant total des réclamations est de $56,039,893.

CAUSE REMISE

Francis McGillicuddy, 197 rue Clarence, âgé de 23 ans; Isadore Loux, 257 rue St-Patrice, âgé de 21 ans, et Gilbert J. Engram, 208 rue Besserer, âgé de 19 ans, ont comparu de nouveau en cour de police ce matin, inculpés d'avoir pénétré avec effraction dans les entrepôts chez Provost et Allard le 17 février et d'y avoir volé 77 paquets de cigarettes et 16 livres de tabac d'une valeur totale de $285.48.

Me M. Doctor occupe pour la défense de McGillicuddy, et dit que son client désire subir son procès devant jury. Sa cause est remise à demain matin. Loux et Ingram ont avoué leur culpabilité et ils désirent subir leur procès devant le magistrat Charles Hopewell; leur cause est remise à la huitaine.

DÉCÈS

LECOURT — Mlle Anna Lecourt, décédée le 22 février 1923. Funérailles vendredi, le 24 février, à 8 heures m., à la basilique. Départ du corps funèbre 112 rue Water, à 7.45 heures. Parents et amis sont priés d'y assister sans autre invitation.

L'immigration a été de 12 p. c. plus élevée en janvier 1928 qu'en janvier '27

L'immigration au Canada pendant les dix mois de l'année fiscale courante se terminant le 31 janvier 1928 a été de 132,620 en comparaison de 118,199 la période correspondante de l'année 1926-27. L'augmentation est de 12 pour cent. Du total de 132,620, 46,720 sont des îles britanniques, 21,170 des Etats-Unis, 64,730 d'autres pays étrangers, dont 23,222 de la France, de la Belgique, de la Hollande, de la Suisse et de la Scandinavie.

Pendant les dix mois mentionnés 35,405 émigrants sont revenus des Etats-Unis où ils s'étaient rendus dans l'intention d'y établir domicile en permanence.

L'immigration pendant le mois de janvier 1928 a été de 3,692, dont 771 des pays britanniques, 1,223 des Etats-Unis et 1,698 des autres pays.

LES ACTIVITÉS DU NATIONAL RESEARCH COUNCIL

IL Y A ACTUELLEMENT 44 BOURSIERS DIPLOMES QUI COMPLETENT LEURS ETUDES SCIENTIFIQUES. LE CONSEIL EMPLOIE 513 PERSONNES DONT 401 SANS REMUNERATIONS.

D'après un rapport du "National Research Council", déposé en Chambre hier, et qui porte sur les activités de ce conseil pendant l'année financière 1926-1927, il y a actuellement 44 boursiers, diplômés d'universités, qui complètent leurs études scientifiques et se mettent au courant des méthodes de recherches industrielles. Le conseil emploie 513 personnes dont 401 sans rémunérations.

Le Conseil a trois classes de boursiers, la classe de $750 par année, la classe de $1,000 et celle de $1,200. Le rapport regrette que plusieurs des étudiants canadiens s'en vont étudier à l'étranger, profitant de bourses étrangères, et ces jeunes gens sont des pertes totales pour le Canada.

L'année dernière le Conseil a accordé 17 bourses de $1,000 et 20 bourses de $750. C'était la moitié à peu près des demandes enregistrées. Les candidats heureux appartenaient à 11 universités canadiennes; 6 dans la Colombie-Britannique, 2 dans l'Alberta, 6 dans la Saskatchewan, 2 dans l'ouest de l'Ontario, 6 dans Toronto, 2 à l'université Queen (Kingston), 5 pour l'université McGill (Montréal), 2 à l'université de Montréal, 1 à Lennoxville et 4 à l'université Dalhousie.

Le Conseil a étudié, l'an dernier, une foule de questions intéressant toutes les classes industrielles et agricoles du pays.

UN EMPRUNT DU VATICAN AUX E.-U.

CHICAGO, 23.—Le cardinal Mundelein partira pour Rome dans quelques jours pour régler les derniers détails d'un emprunt consenti au Vatican, qui sera le premier contracté par le Saint-Siège depuis soixante-deux ans.

Les $1,500,000 produits par la vente d'obligations, effectuée par la Compagnie Halsey Stuart, de Chicago et New-York, seront employés à la construction du nouveau collège de la Propagation de la foi à Rome.

Le cardinal compte rentrer à Chicago pour la Semaine Sainte.

Le nouveau collège sera terminé en décembre 1929 pour la célébration du jubilé d'or du pape; il sera construit sur le Janicule, l'une des sept collines de Rome.

Le dernier emprunt négocié par le Vatican l'a été en 1866 par l'intermédiaire de MM. Blount et Compagnie de Paris. Les Etats du pape existaient alors et l'emprunt était un emprunt gouvernemental.

Depuis l'occupation des Etats du pape par les Italiens en 1870, le Saint-Siège tire ses revenus du produit de la charité des catholiques du monde entier.

Le procureur Price légèrement indisposé

(Du correspondant du "Droit")

TORONTO, 23. — Le procureur général W. H. Price qui devait aujourd'hui reprendre le débat sur l'adresse en réponse au discours du trône, ne pourra probablement pas le faire. Il est retenu à sa chambre par une légère indisposition.

Le débat sur l'adresse se continuera probablement jusqu'à mardi prochain. Le budget sera retardé jusqu'au 2 ou au 6 mars, annonce-t-on aujourd'hui.

HUIT ACCUSATIONS

Par suite de la bagarre soulevée dans le restaurant Carlton, 145 rue Sparks, par M. René Rochon, 8 accusations ont été portées en cour de police. Les causes ont été remises de nouveau à demain matin, à cause du manque d'un interprète Chinois autorisé.

M. Rochon est accusé d'avoir endommagé pour environ $20.00 le restaurant et des ustensiles du restaurant Carlton; il est accusé de plus avec un de ses amis, de voies de fait sur la personne de Albert et John Hamilton, propriétaires du restaurant et de Arthur Wong et Tom Joe, employés.

LAROCQUE
LEADS IN VALUES
Vêtements pour toute la Famille.
RIDEAU, DALHOUSIE AND GEORGE

UN ANCIEN LIEUT.-GOUVERNEUR DE LA N.-ÉCOSSE DÉCÉDÉ

L'HON. MACCALLUM GRANT EST MORT CE MATIN DANS SA 84ème ANNEE. IL FUT LIEUTENANT GOUVERNEUR PENDANT DEUX DUREES D'OFFICE.

HALIFAX, 23., (S. P. C.) — L'hon. MacCallum Grant, qui fut lieutenant gouverneur de la Nouvelle-Ecosse, pendant deux durées d'office, est mort ce matin dans sa quatre-vingt-quatrième année. C'était un des hommes les plus populaires de la province. Il remplit le poste de lieutenant gouverneur pendant deux durées d'office consécutives, une partie du temps pendant la grande guerre. Ses enfants firent du service et tous revinrent sains et saufs. Le fils du défunt Gérald mourut subitement il y a quelques années.

M. Grant laisse son épouse et cinq enfants, Mme Margaret Bissett, en Angleterre; John, de Victoria, C. B.; Crainger, Kirkland Lake, Ont; Harold, dans la marine anglaise à Malte; Eric K. McNeill, à la maison.

NOUVEAU DEUIL POUR M. THOMAS POULIN

QUEBEC, 23. — Pour la deuxième fois depuis un mois, M. Thomas Poulin, ancien rédacteur du "Droit", et maintenant à l'"Action Catholique", vient d'être plongé dans le deuil. Il perd cette fois une fillette de trois ans et six mois, Colette, décédé lundi matin à la suite de quelques semaines de maladie. Les obsèques ont eu lieu mardi après-midi, à 4 h., à l'église du Saint-Sacrement.

M. le chanoine François Blanchet, directeur de l'"Action Sociale Catholique" officiait à la cérémonie.

Le deuil était conduit par M. Thomas Poulin, père de l'enfant; Roger et Lambert Poulin, ses frères; Marguerite, sa soeur ainée.

On remarquait dans le cortège: M. Wilfrid Poulin, de St-Joseph de Beauce; MM. Gabriel et Jean-Thomas Poulin, de Québec; M. Marie-Louis Métivier; M. Arthur Foster, de la Banque Provinciale; M. Louis Morissette, de Dodge Brothers; M. Lauréat Garneau; M. Antonio Fiset, M. Arthur Bourassa, M. Amédée Denault, rédacteur à l'"Action Catholique".

Après les prières de l'Eglise, la dépouille mortelle fut conduite au cimetière Belmont.

A leur ancien camarade durement frappé par la Providence, et à Mme Poulin, les anciens confrères du "Droit" réitèrent l'hommage de leurs vives et respectueuses condoléances.

LE BEAU-FRERE DE GUILLAUME II EST ARRETE CE MATIN

BERLIN, 23 (S. P. A.)—Alexandre Subkoff, beau-frère de l'ancien empereur d'Allemagne, a été arrêté ce matin dans un café. Il est accusé d'avoir frappé et rendu inconscient un jeune page. Subkoff est le mari de la princess Victoria Schaumberg Lippe. Il fut conduit au poste de police dans un taxi et remis en liberté après qu'on eut pris son nom et son adresse.

D'après le page, Subkoff désirait parler en particulier avec un autre et lui ordonna de s'en aller. Le page répondit qu'il devait rester en fonctions. C'est alors que se serait produit l'incident.

Un incendie détruit les hangars à P. Nelson

Le ministère des chemins de fer et canaux a reçu une dépêche de Port Nelson, Man., annonçant qu'un incendie, causé par une défectuosité à une lampe avait détruit le hangard les locomotives à cet endroit ainsi que cinq locomotives et deux puissants tracteurs. Le rapport ajoute que les édifices avoisinants n'ont pas été endommagés.

Les locomotives mentionnées n'étaient que de quatorze tonnes. On s'en servait surtout pour les courses locales. Il est possible qu'on puisse les réparer. La perte des tracteurs est plus considérable que celle des locomotives puisqu'ils étaient l'unique moyen de transporter les matériaux de Nelson à Churchill en préparation à la construction d'un chemin de fer.

Amendement approuvé

Le Comité de l'Agriculture de la Chambre a approuvé ce matin un bill d'amendement à la loi de l'industrie laitière. L'effet de la nouvelle mesure est de donner au Conseil des Ministres le droit de faire des règlements au sujet des méthodes d'assemblage et d'attache des boîtes à fromage et des méthodes de renforcement des boîtes à fromage et à beurre.

SEMAINE D'ACHAT IMPÉRIALE DU 21 AU 28 AVRIL

LE BUT DE CETTE SEMAINE EST DE PROMOUVOIR DANS L'EMPIRE LES ACHATS ET LES VENTE DE PRODUITS DE L'EMPIRE

La "Semaine d'achat impériale", dont le but est de promouvoir dans l'Empire les achats et les ventes les produits de l'Empire, se tiendra au Canada au 21 au 28 avril inclusivement.

Son Altesse Royale le Prince de Galles a bien voulu accepter de patroniser cette semaine. L'hon. James Malcolm, Ministre du Commerce canadien, en est le président honoraire. Un Conseil, un exécutif et un comité de finances s'occupent de mener le projet à bonne fin.

De plus, des comités provinciaux et locaux sont en formation par tout le Canada. Les organisateurs sont tous volontaires.

Les "Semaines d'achat impériales" ne sont pas une nouveauté. Elles ont obtenu de grands succès dans les autres parties de l'Empire, notamment en Australie, dans les Indes Anglaises et en Grande Breatnge.

Le principe de fonctionnement de la "Semaine d'achat impérial" au Canada est le même que celui qui préside aux activités de la Commission des Marchés de l'Empire: Il faut donner naturellement en premier lieu la préférence aux marchandises produites dans le pays où se tient la semaine et en second lieu aux autres produi de l'Empire.

La Semaine d'achat impériale au Canada aura sa portée d'un océan à l'autre et les organisateurs pensent que par là le pays peut en tirer un grand bien.

Le comité exécutif demande la coopération des journaux, des marchands et le tous les citoyens pour faire de cette semaine un grand succès.

COMITE EXECUTIF

Le comité exécutif de la Semaine est composé comme suit:

Président: G. F. Braddock, Haut commissaire de Sa Majesté au Canada et à Terre-Neuve; C. W. Rowley, trésorier honoraire, Toronto, Ont.; J. T. Crowder, de l'Association des marchands détaillants du Canada; C. L. Burton, de la Chambre de Commerce canadienne; A. Marshall, de l'Association des manufacturiers canadiens; T. A. McGillivray, de l'Association canadienne des Manufacturiers Anglais; A. G. Pinard, de l'Association des annonceurs canadiens.

LE CONSEIL

Le conseil est composé comme suit: Président honoraire, l'hon. James Malcolm, Ministre du Commerce canadien; Mme J. A. Wilson, présidente du National Council of Women; Mlle R. M. Church, présidente Imperial Order Daughters of the Empire; J. T. Crowder, président de l'Association des Marchands détaillants du Canada; A. M. Dollar, président de la Chambre canadienne de commerce; Tom Moore, président du Congrès des Métiers et du Travail du Canada; R. G. Beattie, président de l'Association des Annonceurs canadiens; R. R. Lockhart, président de l'Association des agents anglais; le major G. S. Whitaker, président de l'Association canadienne des Manufacturiers anglais; W. S. Fallis, président de l'Association des Manufacturiers canadiens; G. F. Braddock, président du comité exécutif; secrétaire honoraire, Alex. Marshall, 1430 édifice Banque de Hamilton, Toronto; trésorier honoraire, C. W. Rowley, assistant du gérant général de la Banque Canadienne de Commerce, Toronto.

COMITE DES FINANCES

Président: C. L. Burton, vice-président et gérant général de la "Robert Simpson Co." Limited"; Harold Morgan, Henry Morgan et Cie, Ltée; Louis Keene, The T. Eaton Co., Ltd; le major G. S. Whitaker; W. H. Cooke, de la Cie de la Baie d'Hudson; trésorier honoraire, C. W. Rowley.

Membre de la Société Royale de Londres

Au nombre des nouveaux membres de la société royale géographique de Londres, on mentionne le nom de M. C. Ells, ingénieur au ministère des mines à Ottawa. M. Ells est le dixième canadien vivant à recevoir cet honneur.

Le nouveau membre de la société royale géographique de Londres est surtout célèbre par ses expéditions dans les régions arctiques du Canada. Il fut nommé il y a plusieurs années pour choisir l'emplacement le plus favorable à un terminus sur la baie James. Son travail à cet endroit a été considéré comme étant importante contribution à la géographie mondiale.

Plus récemment encore son travail en rapport avec le développement des gisements de sable bitumineux en Alberta a été considéré comme la plus importante des entreprises relatives aux pavages d'asphalte au Canada. M. Ells possède également une longue expérience des mines. Il vient de terminer des cartes topographiques du nord de l'Alberta.

Outre sa nomination à la société royale géographique il est également membre de la société géographique de Londres; membre des recherches industrielles de l'Institut Mellon de Pittsburgh; membre de l'Institut des ingénieurs du Canada et de la société métallurgique du Dominion. Il est gradué de l'Université McGill.

LES VENDEURS DE JOURNAUX AU CHILI

SANTIAGO, Chili, 13.—Les jeunes garçons vendeurs de journaux doivent porter l'uniforme et s'abstenir d'ennuyer les gens sur les voitures publiques en criant leur marchandise Cette décision a été prise par le conseil de ville.

UN MINISTRE DU CHILI DEMISSIONNE

SANTIAGO, Chili, 23.—A. Ibanez, ministre de l'agriculture, a démissionné. C Rios-Gallardo, ministre des affaires étrangères, le remplace en attendant la nomination de son successeur.

Bas de Soie Entièrement Façonnés pour Dames

Sous-types de la qualité de $2.50. Pour . . . $1.59

Soie jusqu'au haut! Entièrement façonnés.

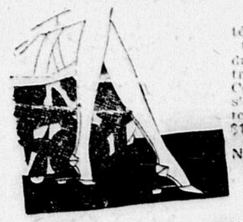

Classés comme imparfaits pour protéger absolument le nom du confectionneur, mais aussi bons en fait de durabilité que les parfaits. On ne trouve les défauts que difficilement. Cet assortiment de 600 paires de bas s'écoulera promptement. 20 élégantes teintes. Pointures 8½ à 10. Samedi, $1.59.

Nous remplissons les commandes par téléphone — Queen 6201.
Au Rez-de-chaussée.

Murphy-Gamble Limited

L'OUVERTURE DE L'ENQUETE SUR L'IMMIGRATION

La date de l'ouverture de l'enquête sur l'Immigration sera annoncée mardi prochain. L'hon. Robert Forke, ministre de l'immigration, sera consulté entretemps sur ce point par F. W. Kay, libéral de Brome-Missisquoi, président du comité de l'Agriculture de la Chambre.

ÉTAT PRÉCAIRE GOUVERNEMENTAL POUR LE JAPON

PAR SUITE DES ELECTIONS JAPONAISES RECENTES, LE GOUVERNEMENT N'AURAIT QUE CINQ DE MAJORITE. — IL RESTE ENCORE QUELQUES RESULTATS A RECEVOIR.

TOKIO, 23. — (S.P.A.) — On s'attend de recevoir ce soir ou demain les résultats électoraux de huit circonscriptions des îles Lou-Tchou. Le parti du gouvernement compte sur cinq de ces sièges, et il en concède trois à l'opposition. En ce cas, le gouvernement n'aura qu'une majorité de cinq à la diète, et il devra compter sur les indépendants et les prolétaires, qui auront vingt-trois sièges. On ne croit pas toutefois que le gouvernement démissionne. Le premier ministre Tanaka se propose de convoquer une session spéciale de la diète en mars. Les indépendants auront quinze sièges et les prolétaires huit.

En somme, la nouvelle diète ressemblera passablement avec celle dissoute en janvier, malgré le fait que le nombre des électeurs fut porté de trois millions à près de douze millions.

BELLE VEILLEE CHEZ M. ET Mme E. LECLERC

Une agréable soirée a eu lieu mardi soir dernier à la demeure de M. et Mme Edmond Leclerc, au profit des Dames de Ste-Anne de la paroisse Ste-Famille d'Ottawa-Est. Il y eut partie de cartes et amusements. Vers la fin de la soirée, un délicieux goûter a été servi par Mmes P. Patenaude, Ed. Leclerc et F. Patenaude.

Après la partie de cartes, de jolis prix furent distribués aux heureuses gagnantes: 1er prix, Mme L.-P. Moreault; 2ième prix, Mme F. Patenaude; 3ième prix, Mme X. Leclerc; 4ième prix, Mme V. Leclerc; prix de consolation, Mme S. Ladouceur; prix d'entrée, Mme E. Beaudry.

Parmi les invitées on remarquait Mmes E. Beaudry, F. Raymond, E. Lacelle, F. Patenaude, L.-P. Moreault, Joseph Lacelle, F.-X. Leclerc, C. Bélanger, H. Paris, S. Ladouceur, A. Lacelle, G. Bonenfant, E.-J. Bruyère, E. Pommainville, J.-A. Godbout, A. Patenaude, N. Patenaude, R. Leclerc, V. Leclerc, M. Léonard, P. Patenaude, S. Carruthers et Mlle A. Leclerc.

Toutes se sont bien amusées et ont passé une agréable veillée.

Succession
Tessier dit Lavigne

Une asemblée pour les intéressés aura lieu dimanche prochain, le 26 février 1928, à 1 h. 30 p.m., à la salle des Chevaliers de Colomb, 189, rue Principale, Hull, P. Q.

NOUVEAU CABINET EN YOUGOSLAVIE

BELGRADE, Yougoslavie, 23. — Trois semaines de difficultés politiques en ce pays amendées par la démission du ministère Voukitchivitch au commencement du mois, se sont terminées aujourd'hui par la formation d'un nouveau gouvernement. Les élections seront tenues probablement en septembre prochain. Le nouveau gouvernement se compose de radicaux, démocrates, musulmans et de cléricaux slovènes. Cette composition est la même que la précédente, avec de légers changements dans le personnel. Le premier ministre demeure le même.

ON PROTESTE CONTRE CETTE PELLICULE

PARIS, 23. — Une dépêche spéciale de Shanghai au "Petit Parisien" dit que soixante vétérans de guerre français ont fait une violente manifestation contre la pellicule "Beau geste", représentée dans l'établissement international.

UN COIN QUI SERA PEUT-ÊTRE EMBELLI

Il est probable qu'au cours de l'été l'angle Dalhousie et Rideau verra disparaître le vieil édifice à deux étages du côté nord-ouest qui en tache quelque peu l'aspect depuis plusieurs années. Cet endroit est l'un des centres les plus commerciaux de toute la ville. Borné sur un côté par les magasins de la rue Rideau et sur l'autre par le magasin Larocque que l'on veut étendre davantage cet emplacement pourrait devenir un joli site et une heureuse approche aux nobles proportions de la plaza et du parc de la Confédération. L'édifice en question lui a conservé tout de même un aspect du bon vieux temps. Il n'en est pas moins cependant un point noir dans l'ensemble du beau tableau qu'on a l'intention de "brosser".

L'édifice que l'on veut démolir et reconstruire à neuf est actuellement occupé par le barbier Goulet et par un restaurant sur la rue Rideau. Le bijoutier Lauzon occupe le magasin de la rue Dalhousie. La propriété a été achetée il y a quelques années par la banque Canadienne Nationale qui est également propriétaire du terrain vacant à l'arrière de l'édifice.

Interviewé par un représentant du "Droit", M. H. Bonneau, gérant de la succursale d'Ottawa de la banque Canadienne Nationale, a refusé de confirmer ce projet. M. Bonneau a tout de même déclaré qu'il avait recommandé la démolition de l'édifice au bureau de direction de la banque, suggérant en remplacement la construction d'un édifice moderne à trois étages avec magasin au rez-de-chaussé et bureaux aux étages supérieures. M. Bonneau a ajouté que le projet serait mis probablement à exécution avant l'été de 1929.

MAUX DE TETE
ETOURDISSEMENTS
FATIGUE DES YEUX

Tout cela vient d'un défaut mécanique de l'oeil. Les verres appropriés seuls peuvent remédier au mal.

A.-M. BELANGER, Opt. D.
Optométriste.
Spécialiste pour la vue.
551, rue Sussex. — Tél: Rid. 4606
(Une porte de la rue Rideau).

PARTIE DE CARTES
Bridge - Cinq Cent - Euchre
VENDREDI, LE 24 FEVRIER, A 8 h. P.M.
Au Sous-sol de l'église du Sacré-Coeur, angle Cumberland et Laurier.
Sous la direction conjointe des
Dames de la St-Vincent de Paul et de la Conférence Sacré-Coeur de la Société St-Vincent de Paul.
Vous êtes priés d'apporter vos cartes.
ENTREE: 50 sous. NOMBREUX PRIX.