

Pas de chance
à prendre:
Nez rouge
662-2611

Opération «Tendre la main»

L'AFÉAS poursuit sa lutte contre la violence



Le Lac-St-Jean

20 568 exemplaires Vol. 58 n° 33 48 pages Alma, dimanche 13 décembre 1998

info@lelacstjean.com

une région à lire

Les Actualités

• Ouragan Mitch au Nicaragua

Le CSI confirme la bonne utilisation de l'argent - p. 3

• En prévision du budget

Les élus d'Alma présentent les avis de motion - p. 4

• Jeux du Québec à Alma

Trois partenaires majeurs s'associent à l'événement - p. 24, 25, 26

Les Sports

• Tournoi de hockey «Mario Tremblay»

Les Marquis, les grands gagnants - p. 39

• Athlète «élite»

Karine Lefebvre reçoit une aide financière - p. 42

• Mathieu Brassard



Mathieu Brassard

Un vibrant plaidoyer pour le football

- p. 43

CENTRE DE SKI DU MONT VILLA-SAGUENAY 45

Le coût des billets baisse... de plus de la moitié !

NOUVEAU
Prothèse auditive numérique
S'AJUSTE AUTOMATIQUÉMENT

662-3458
LALIBERTÉ & VILLENEUVE
AUDIOPROTHÉSISTES
SERVICE À DOMICILE
"LALIBERTÉ" d'entendre
260, Collard O., Alma

Déjeuner 1.99\$ + tx
Lundi au vendredi
Livraison 7/7 jours 24 h/24

Resto Roberto
11, Scott Est
Alma • 662-2191
2.3016/49343.8

668-3056
Fax: 668-3057

LES ASPIRATEURS D'ALMA INC.
458, RUE COLLARD OUEST
ALMA, QC G8B 1N2



SUGGESTIONS CADEAUX POUR TOUTE LA FAMILLE

Magnifiques porte-monnaie «ROCHELIER» en cuir

pour dames **36.99**

pour hommes **28.99** SPÉCIAL

VAPORISATEUR DE SAC
Parfumeuse, senteurs assorties

SPÉCIAL 9.99

brunet

662-9544 ALMA 662-3401

TOUJOURS
2 ANS
SANS
INTÉRÊT



PLANET PC™

PRÊT
POUR l'an
2000



MONITEUR 15" INCLUS

GRATUIT
1 MOIS D'INTERNET

Internet
JobeTrout

COMPTABILITÉ
à la carte selon le service

INCLUS

INCLUS

INCLUS

INCLUS

INCLUS

INCLUS

INCLUS

INCLUS

INCLUS

INCLUS

INCLUS

INCLUS

INCLUS

INCLUS

INCLUS

INCLUS

INCLUS

INCLUS

INCLUS

ORDINATEUR
MULTIMÉDIA
PENTIUM II 300 MHz CEL.

- Boîtier ATX
- M/B Gigabyte LX chipset
- 32 MB SDRAM
- Carte graphique S3 AGP 4 MB
- Disque dur 3.2 G.U. DMA
- Fax/modem/voix 56 K V-90
- Lecteur de disquette 1,44 MB 3.5"
- CD-ROM 32x Panasonic
- Carte de son Yamaha 3-D, 16 bits
- Souris 800 DPI et tapis
- Clavier bilingue
- Windows 98 sur CD/français ou anglais
- Moniteur 15" digital 0.28 NI
- Boîte de 25 disquettes TDK 1,44 MB
- Scanner 300 x 600 DPI
- Imprimante Lexmark 600 x 600 DPI
- Haut-parleurs de 100 watts
- Micro de table sur pied

SEULEMENT
83³³
/MOIS
SANS INTÉRÊT

1999⁹²



CHAÎNE AUDIO
CINEMA MAISON 120 WATTS

- Puissance de 120 watts
- 5 haut-parleurs
- Changeur CD à tiroir 3 disques
- Double cassette à touches logiques
- Égalisation à 5 modes préprogrammés
- Télécommande toutes fonctions

SEULEMENT
18⁷⁴
/MOIS
SANS INTÉRÊT

449⁷⁶

CHAÎNE AUDIO COMPACTE

- Puissance de 120 watts
- 6 modes d'égalisation électronique
- Changeur 3 disques à triple tiroir
- Platine double cassette à touche logique et auto-inversion
- Haut-parleurs à 3 voies
- Télécommande

SEULEMENT
16⁶⁶
/MOIS
SANS INTÉRÊT

349⁸⁴

SEULEMENT
16⁶⁶
/MOIS
SANS INTÉRÊT



STEREO *plus* 665, av. du Pont S.
Alma
668-7314



Le responsable des enquêtes à la Sécurité publique, le sergent Martin Lavoie, montre l'une des lampes saisies lors de la perquisition. Près de lui, la quarantaine de plants de mari, en pleine croissance.

Saisie de 40 plants et du matériel

Les policiers démantèlent leur culture de mari !

ALMA (FP) — Les enquêteurs de la Sécurité publique d'Alma ont investi mardi midi un appartement, au 251 boulevard Champlain à Alma, juste en face de l'hôpital... et ils ont démantelé une serre clandestine en plus de saisir quelque 40 plants de marijuana en pleine croissance.

Munis d'un mandat de perquisition, les policiers ont arrêté sur les lieux trois individus, Joël Fleury, 32 ans, bien connu des policiers; Frédéric Larouche, 29 ans ainsi que Stéphane Thibeault, 25 ans.

Ils ont tous les trois comparu en fin de journée, mardi, au Palais de justice d'Alma. Contre Frédéric Larouche et Stéphane Thériault, seulement des accusations de culture de cannabis ont été portées. Après leur comparution d'usage, ils ont été remis en liberté.

Cependant, dans le cas de Joël Fleury qui présente une longue feuille de route en matière de simple possession de stupéfiants et de vols par effraction, les policiers se sont objectés à sa remise en liberté alors que l'on a porté contre lui des accusations de possession de drogues, de possession dans le but d'en faire le trafic et de culture de cannabis.

Joël Fleury avait quitté la prison en avril dernier et sa période de probation venait à peine de prendre fin.

Serre artisanale

Au moment où les policiers sont arrivés sur place, la serre était en pleine opération. L'appartement occupé par les individus est situé au sous-sol d'une résidence de trois logements.

L'une des pièces de l'appartement avait été aménagée en serre. Notamment, les murs et le plafond étaient isolés d'une natte de plastique recouverte de papier d'aluminium qui réfléchissait la lumière et la chaleur.

De puissantes lumières au sodium

réchauffaient fortement l'air de la petite pièce qui était munie d'un humidificateur, le tout, afin de créer les conditions "tropicales" propices à la pousse des plants de marijuana.

Sur place, les policiers ont également saisi différentes pièces d'équipements dont des doseurs pour les engrais chimiques.

Afin de pouvoir assurer un certain "contrôle" de la température et de l'humidité dans leur serre, les propriétaires avaient installé un petit ventilateur qui était relié par un tuyau à la sortie de la sècheuse afin d'évacuer une partie de la chaleur, de l'humidité... et des fortes odeurs qui persistaient dans la pièce et même en dehors de l'appartement.

La haute température qui subsistait dans la pièce de même que les raccordements électriques «artisanaux» des fils d'alimentation auraient pu facilement être une cause d'incendie, ont également remarqué sur place les policiers.

Tous les équipements ont été démantelés et amenés au quartier général de la rue Notre-Dame. Quant à la quarantaine de plants saisis, dont certains atteignaient déjà trois pieds de haut, ils seront préparés en prévision de leur destruction.

Les enquêteurs tentent également de relier les lampes au sodium trouvées sur place avec des vols d'équipements similaires commis sur le territoire d'Alma, au cours des derniers mois.

Quant aux trois individus, ils comparaitront à nouveau demain, au palais de Justice d'Alma, pour leur enquête préliminaire.

Vol de 3686 \$ à la caisse pop d'Alma

Le braqueur est arrêté

ALMA (FP) — Mario Boivin, un récidiviste bien connu des policiers, a formellement été mis en accusation mercredi, au Palais de justice d'Alma, en rapport avec le vol de 3686 \$ commis à la caisse populaire de la rue Collard à d'Alma, le 3 décembre dernier.

C'est principalement en raison de la large diffusion de la photo de l'individu dans les médias qui a permis aux policiers de recueillir des informations qui ont conduit les enquêteurs dans un motel d'Alma où Boivin se terrait, attendant sans doute que les recherches à son endroit se calment quelque peu.

Mario Boivin est un individu sans adresse fixe qui réside tantôt au Saguenay, tantôt au Lac-St-Jean, principalement à Alma.

Bien connu des policiers, il a déjà à son actif plusieurs antécédents judiciaires allant de vols, voies de fait et actions indécentes. Il était en probation pour une période de trois ans en rapport avec d'autres vols commis antérieurement à Chicoutimi et Alma.

Mario Boivin a été formellement accusé de vol qualifié et de bris de probation. Détenu depuis son arrestation, il devra se présenter en cour demain, pour son enquête sur remise en liberté.

Le CSI confirme la bonne utilisation de l'argent

ALMA (FP) — De retour d'une tournée de reconnaissance au Nicaragua, pays qui a été lourdement endommagé lors du passage de l'ouragan Mitch en novembre, Martine Bourgeois, coordonnatrice du Centre de Solidarité internationale au Saguenay-Lac-Saint-Jean est formelle: les sommes versées par la région sont bien utilisées et servent prioritairement à la reconstruction du pays.

Du 28 novembre au 5 décembre dernier, Martine Bourgeois a effectué cette mission de reconnaissance afin de valider direc-

comment on pourrait les aider», a précisé la coordonnatrice du CSI.

Jusqu'à maintenant 51 825 \$ ont été recueillis. Ça se poursuit jusqu'au 23 décembre prochain.

tement sur place l'ampleur du drame et des efforts que le CSI est en mesure d'appuyer pour permettre aux différentes communautés de retrouver un rythme de vie normal.

Depuis deux ans, le CSI est directement impliqué au Nicaragua dans des projets de développement initiés par 16 communautés locales situées à 140 kilomètres au Nord de la capitale Managua.

«Sur place, on a pu définir les priorités des communautés et mieux évaluer

«Dès les premières rencontres, notre partenaire, la Société Kati Raya, nous a fourni un inventaire très détaillé des ravages causés par Mitch dans chacune des 16 communautés qu'elle regroupe. Ces données nous aurons donc permis d'établir rapidement le contenu d'un projet qui répondra concrètement aux besoins jugés prioritaires autant par notre partenaire que par le Centre de solidarité», de poursuivre Martine Bourgeois.

Dès que les médias ont fait état des

ravages causés par l'ouragan Mitch, un vaste mouvement de solidarité s'est créé dans la région, canalisé par le CSI, en étroite collaboration avec le réseau régional des caisses populaires.

Jusqu'à maintenant 51 825 \$ ont été recueillis et la cueillette d'argent se poursuivra encore jusqu'au 23 décembre prochain.

Cette somme est d'autant plus intéressante que le partenaire canadien, l'A.C.D.I. doublera cette participation. C'est donc une somme supérieure à 113 000 \$ qui est actuellement disponible et qui sera investie directement dans les communautés visées, et cela, grâce notamment à la générosité des gens de la région.

Projets

Déjà, avec le partenaire au Nicaragua, le Centre de solidarité a planifié une série d'interventions spécifiques.

Notamment, on va redémarrer une pépinière complètement détruite par les pluies diluviennes. Ainsi 120 000 semis seront mis en terre, ce qui permettra leur plantation en mai prochain, tel que cela avait été planifié avant l'ouragan.

Le CSI va créer un fonds de développement total de 30 000 \$ qui sera supervisé par la Société Kati Raya afin d'appuyer différents projets décidés par les communautés locales. On vise en outre la reconstruction de systèmes d'eau potable, le redémarrage d'élevages et la remise en culture de la production d'aliments de base.

Finalement, on va verser environ 12 000 \$ au Fonds d'aide d'urgence aux Oeuvres du Cardinal Léger, un collaborateur du CSI depuis plusieurs années déjà.



(Photo: Les Archives)

Martine Bourgeois, coordonnatrice du Centre de solidarité internationale revient d'une mission de reconnaissance au Nicaragua.

«Kati Raya, notre partenaire sur place, fait un excellent travail. Ils sont là avant tout pour former et offrir des services afin que les communautés visées apprennent à se prendre en main par la responsabilisation. Nos projets sont entre bonnes mains», de conclure Martine Bourgeois.



Deux plantations, une de tomates et une de maïs, qui ont totalement été détruites par l'inondation. Plus de deux mètres d'eau recouvraient ces plantations. La perte est totale.

Opération «Tendre la main»

L'AFÉAS poursuit sa lutte contre la violence

ALMA — Avec plus de conviction que jamais, l'Association féminine d'éducation et d'action sociale (AFEAS) et ses partenaires du milieu poursuivent la lutte contre la violence. À Alma cette semaine, pour une deuxième année, on a procédé mercredi à la décoration d'un arbre de la paix, la manifestation publique de l'opération «Tendre la main».

Dans un arbre dégarni, 24 personnes, majoritairement des femmes, ont mis en place 24 rubans

France Paradis

blancs à la forme d'un «V» à l'envers qui veut dire non à la violence et blanc pour symboliser la paix. Ces 24 rubans représentent les femmes qui sont décédées à la suite d'événements reliés à la violence familiale ou conjugale durant l'année.

Puis, pour chaque organisme et ressource d'aide qui joue un rôle auprès des personnes victimes de violence dans notre milieu, on a placé une boule. Une chaîne humaine est ensuite venue ceinturer cet arbre de la paix pour symboliser l'entraide pour contrer la violence dans notre société.

«Par cette Opération tendre la main, l'AFEAS veut souligner l'importance de s'entraider pour

enrayer la violence. Nous voulons développer un esprit de solidarité, afin que nous puissions tous ensemble, hommes, femmes, jeunes et moins jeunes, éliminer toute forme de violence», a lancé Gisèle Gagnon, présidente régionale de l'AFEAS.

Depuis le premier décembre, des arbres de la paix semblables ont été montés partout dans la province. Notamment, devant le siège social de l'AFEAS à Montréal et dans chacune des 12 autres régions AFEAS du Québec, on a mené une activité publique comme celle de mercredi dernier à Alma.

«Ces arbres sont là pour nous rappeler que la violence a lieu à tous les jours et ce, même au temps des fêtes. Nous vous avons convié aujourd'hui pour qu'ensemble, nous mettions tous nos moyens et nos outils à la disponibilité de tous ceux

et celles qui sont victimes de violence», a souligné Gisèle Gagnon.

Le moment fort de l'activité de mercredi à Alma demeure sans doute celui où l'on a fait l'énumération de quelque 30 organismes et ressources du milieu qui sont directement associées à la lutte contre la violence. Ce nombre élevé d'établissements et de service témoigne à lui seul de l'importance du phénomène de la violence, même dans une région comme la nôtre.

Gisèle Gagnon s'est pour sa part réjouie de voir des hommes qui prenaient place autour de l'arbre de la paix, ce qui vient témoigner, selon elle, que la violence n'est pas seulement une question de femmes, mais de toute une société.

D'ailleurs, l'organisme a entrepris la diffusion de quelque 200 000 feuillets d'explication qui parlent ouvertement de la violence faite envers les femmes, les personnes âgées et les enfants.



Gisèle Gagnon, présidente régionale de l'AFEAS et Isabelle Harvey, directrice générale de la ressource La Passerelle à Alma, participent symboliquement à la mise en place de l'arbre de la paix.

LE LAC-ST-JEAN, dimanche 13 décembre 1998, page 3

Billard

Venez voir
Table professionnelle
4'x8' ou 4 1/2' x 9'
vraie ardoise 3/4" ou 1"

SUPER BAS PRIX

CADEAU FAMILIAL PAR EXCELLENCE

3 MOIS SANS INTÉRÊT

Département complet

PROMOTION

TAXES INCLUSES SUR LES ACCESSOIRES DE BILLARD

Pensez cadeaux des Fêtes!

- Baguettes • Accessoires
- Tapis (34 couleurs disponibles)
- Service d'installation de table et tapis

PLUSIEURS IDÉES-CADEAUX

OUVERT LE DIMANCHE DE MIDI À 16 H

BAGUETTE À PARTIR DE 19.95\$ (2 morceaux)

Rex Meubles

740, AV. DU PONT SUD, ALMA 668-5474

Meubles Gilles Émond le plus grand au Lac-St-Jean

vous invite à profiter de ses incroyables SPÉCIAUX de Noël



**FAUTEUIL
La-Z-Boy**

3999⁹⁵\$

**LAVE-VAISSELLE
HOTPOINT**

3999⁹⁵\$

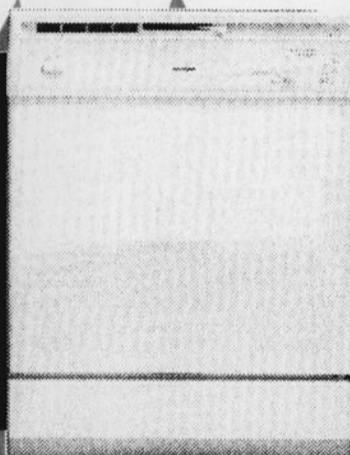

**MINI-CHAÎNE
PANASONIC**

3999⁹⁵\$

**CINÉMA-
MAISON**

Complet avec
Subwoofer

6999⁹⁵\$

De plus, bénéficiez
de 12 mois sans intérêt.

Les meilleurs prix garantis chez le plus grand au
Lac-St-Jean, Meubles Gilles Émond!



MEUBLES

Gilles Émond Inc.

145, rue Sainte-Marie

Delisle

347-3315

OUVERT TOUS LES SOIRS ET LE DIMANCHE

En prévision du budget

Les élus d'Alma présentent les avis de motion

ALMA (FP) — En séance régulière, lundi soir dernier, les élus municipaux d'Alma ont présenté une série de cinq avis de motion en rapport avec la présentation du budget 1999 qui sera déposé lors de la séance du 21 décembre prochain.

«La loi nous oblige à accepter à chaque année les règlements qui vont fixer le taux de taxes pour l'année. La présentation de ces avis ne signifie pas pour autant que les contribuables vont subir une hausse de taxes», a tenu à mettre en garde le maire Jean-Maurice Harvey, avant que les avis de motion ne soient déposés.

Le premier vise à fixer le taux de la taxe foncière pour l'exercice 1999. Le second avis de règlement prévoit la taxe sur les immeubles non résidentiels pour l'exercice 1999. Le troisième avis décrète l'imposition de la taxe sur certains immeubles, pour la même période de 1999. Le quatrième fixe la cotisation annuelle pour la Société de développement commerciale Carré Centre-Ville. Finalement, le cinquième avis fixe la taxe annuelle pour la cueillette et l'enfouissement des ordures ménagères ainsi que pour la collecte sélective, sur le territoire de la ville.

En trois temps

Quant à l'assemblée du 21 décembre prochain, comme l'explique le premier magistrat, elle se déroulera en trois temps.

«D'abord, de 19 h à 19 h 30, il s'agira d'une séance régulière. À 19 h 30, nous allons ajourner pour la tenue d'une séance spéciale où les prévisions budgétaires 1999 seront présentées. À 20 h, ce sera la séance spéciale pour la présentation et l'acceptation du plan triennal d'immobilisation. Après quoi, on reviendra à l'assemblée ré-

gulière où nous adopterons alors notamment les règlements découlant des avis de motion déposés ce soir (lundi dernier)», de préciser le maire.

Quant aux prévisions budgétaires en tant que telles, tous les hauts fonctionnaires de la ville ainsi que les membres du conseil ont fait leur «devoir». Actuellement, on en est à la rédaction finale du discours du budget qui sera prononcé par le maire Jean-Maurice Harvey.

Ce n'est qu'à ce moment que l'on saura si oui ou non, les contribuables d'Alma, bénéficieront d'une autre année de grâce, sans augmentation de taxes.

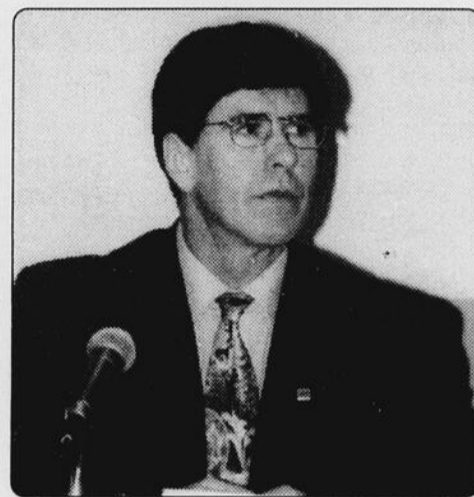

Jean-Maurice Harvey.

**Pour les fêtes, rehaussez votre table d'hôte
avec les excellents produits Lesage**
Jusqu'au 31 décembre

PAINS DE COULEUR
500 g
Tranchés sur le long
Disponibles en magasin

PETITS PAINS À SALADE
Rég.: 1,44 \$
Spécial 89¢ //la douz.

MOKAS
rég.: 1,79 \$/bte
3 boîtes pour

Spécial 4⁶⁹\$

Beignes maison
Ordinaire ou en poudre
1⁵⁹\$ douz.

Pâtés à la viande
6 pour **3⁵⁵\$** petits

Bûches de Noël
À partir de **5¹⁹\$**

Gâteaux aux fruits
Choix de trois formats
450 gr. 1000 gr. couronne
3⁰⁹\$ 6¹⁹\$ 6¹⁹\$

Lesage

809, Harvey O., Alma
662-6195

Stéphan Tremblay dépose 50 000 signatures !

ALMA (FP) — Jeudi, jour du 50e anniversaire de la Déclaration des droits de l'homme, le député de Lac-Saint-Jean, Stéphan Tremblay, a déposé à la Chambre des Communes une pétition comportant 50 000 signatures réclamant la création d'un comité spécial ayant pour mandat d'analyser l'impact de la mondialisation sur le pouvoir public.

«Lorsque j'ai sorti mon siège de la Chambre des Communes le printemps dernier, je cherchais à provoquer un débat de société. Les appuis que j'ai reçus et que je continue à recevoir démontrent bien que les répercussions de la mondialisation de l'économie sur nos vies préoccupent bon nombre de gens», a lancé le député lors d'un point de presse à la sortie des Communes, suite au dépôt de la pétition. Il était alors notamment accompagné par Étienne Dallaire de l'Association des citoyennes averties d'Alma.

Pari

Ainsi, le député Tremblay remporte son pari lancé le printemps dernier suite à la sortie de son siège du parlement d'Ottawa. Il s'était engagé à recueillir 50 000 signatures. Au début novembre, il en avait recueilli plus de 35 000 signatures et pour atteindre son objectif, il avait alors lancé un «appel à tous», appel qui a été entendu.

Depuis son geste symbolique du printemps dernier, le dé-

puté Stéphan Tremblay a multiplié les rencontres avec différents groupes et individus au Québec, mais aussi au Canada, pour discuter avec les gens. Il a notamment constaté que, tout comme lui, la population s'interroge sérieusement sur la capacité du pouvoir politique à contrer l'accroissement de l'écart entre les riches et les pauvres, dans le contexte de la mondialisation.

Constatation

«Les états sont de plus en plus soumis aux aléas de cette mondialisation et leur marge de manoeuvre s'en trouve réduite. Il est donc primordial d'analyser la situation dans une perspective très large. Les différents comités des Communes abordent régulièrement cette question dans le cadre de leurs travaux spécifiques, mais il faut décloisonner le débat. L'objectif est de veiller à ce que la mondialisation se fasse au profit de l'ensemble des

citoyennes et citoyens et non à leurs dépens», de souligner Stéphan Tremblay.

Ainsi, le Comité proposé par Stéphan Tremblay aurait notamment comme mandat spécifique d'examiner le rôle des parlementaires face à la mondialisation des marchés et de dégager des pistes d'intervention générales pour préserver les acquis sociaux.

«Le bien-être collectif ne peut être subordonné à l'intérêt économique d'une minorité. En cette semaine de la commémoration de la Déclaration des

droits de l'Homme, il importe d'avoir toujours à l'esprit la préservation de nos droits fondamentaux et de veiller à ce que la croissance économique mondiale profite à toutes et à tous», de conclure Stéphan Tremblay, en attendant la réaction du gouvernement au dépôt de sa pétition.

La population s'interroge sérieusement sur la capacité du pouvoir politique.



(Photo: Les Archives)

La pétition avait été initiée suite au geste posé le printemps dernier alors que Stéphan Tremblay quittait la Chambre des Communes avec son fauteuil de député.

PROMOTION DÉCEMBRE

Clayton Shagal

À l'achat d'un gel et d'une crème recevez **GRATUITEMENT** un lait nettoyant. En plus, à l'achat de 150\$ de produits recevez une crème pour le corps **GRATUITEMENT**



ANNIE DUBÉ ESTHÉTICIENNE-ELECTROLYSTE

Joyeuses Fêtes !

Salon Charme & Beauté

PLAZA I - ALMA - 668-2706 (Dans le mail, face à Yellow)

CERTIFICAT CADEAU DISPONIBLE



COMMISSION SCOLAIRE DU LAC-SAINT-JEAN

AUDIENCES PUBLIQUES

Invitation

Prenez avis que la Commission scolaire du Lac-Saint-Jean tiendra des audiences publiques afin de permettre à des groupes de parents de réclamer «l'établissement d'école aux fins d'un projet particulier».

Ces audiences publiques auront lieu le mercredi 16 décembre 1998 à 19 h 30 à la salle Luc-Tessier de l'École secondaire Camille-Lavoie.

Trois groupes se manifesteront aux heures suivantes:

19 h 30 groupe Saint-Pierre

20 h 30 groupe Saint-Sacrement

21 h 30 groupe Arc-en-Ciel

Par la suite, conformément à l'article 240 de la Loi sur l'instruction publique, une consultation sera mise en oeuvre dont les intervenants seront entendus le 20 janvier 1999 à la même heure et au même endroit.

Jean-Claude Lindsay
Directeur général

Chansonniers DUO ÉMOTIONS



En vedette
jeudi, vendredi et
samedi de 21 h à 3 h
17-18-19 et
25-26-27 décembre

Nouveau CHANSONNIER À COMPTER DU MERCREDI, EN VEDETTE CETTE SEMAINE: Le duo «JADIS»

PROFITEZ DE NOS 2 à 7 - 7 JOURS SUR 7

BAR UNION

455, boul. Dequen Nord, Alma

SUPER PARTY DU JOUR DE L'AN
ANIMATION • BUFFET • PRIX DE PRÉSENCE
BILLETS EN PRÉVENTE - 10,00\$
À LA PORTE 12,00\$

VENEZ DÉBUTER 1999
AVEC NOUS!

RÉSERVEZ DÈS MAINTENANT POUR
VOS PARTYS DES FÊTES
480-2109 / 480-0380

Commentaire

Combien d'arbres de la paix faudra-t-il encore ?

Dimanche dernier, le 6 décembre, cette date mémorable a fait verser des larmes à bien des femmes... et des hommes, au Québec, mais ailleurs au Canada et dans le monde.



France Paradis

On célébrait tristement le 9e anniversaire de la tuerie à l'école Polytechnique de Montréal où, en 1989, un tireur fou qui en voulait aux femmes, a assassiné 14 d'entre-elles.

En revoyant aux bulletins de nouvelles les images de ces événements qui ont bouleversé toute une société, je n'ai pu, moi aussi, m'empêcher d'éprouver une profonde tristesse, de ressentir dans mon cœur d'homme tout le désarroi qui se lisait alors sur le visage des gens, les femmes, notamment, qui se sentaient «assassinées» dans leur être le plus profond.

Coupable d'être une femme: là était leur seul crime.

Neuf ans plus tard, ces événements font encore mal. Mais ce qui fait peut être encore plus mal, c'est de prendre connaissance d'une statistique bouleversante. Depuis cette fatidique date du 6 décembre 1989, au Québec seulement, plus de 515 femmes et enfants ont été victimes de cette folie meurtrière de la violence.

Autant de femmes et enfants qui ne demandaient qu'à vivre en paix, heureux, avec un enviable et bel avenir devant eux.

De tels événements, ils marquent la mémoire pour le reste de nos jours.

Cependant, ils ne doivent pas nous faire oublier que si la violence touche largement les femmes, cette même violence est également omniprésente dans l'ensemble de notre société et touche tous les individus, toutes les classes sociales et ne cesse de nous envahir quotidiennement.

Mercredi, à Alma, à la Rotonde du Complexe Jacques Gagnon, l'Association féminine d'éducation et d'action sociale, l'AFÉAS, menait son opération «Tendre la main». Cette manifestation publique contre la violence tournait notamment autour de la confection d'un arbre de la paix.

On y a apposé 24 rubans blancs en forme de «V» à l'envers, pour symboliser les femmes victimes de violence au cours de la dernière année.

Mais encore plus impressionnant, ce fut la mise en place de boules de Noël, une pour chaque res-

source d'aide ou organisme oeuvrant auprès des personnes victimes de violence. Dans une petite région comme la nôtre, la trentaine de ressources présentes sur l'ensemble du territoire témoigne largement que la violence fait également partie de notre mode de vie.

De La Baie jusqu'à Dolbeau, les représentants de ces ressources d'aide s'étaient donné rendez-vous pour l'occasion. Il y avait beaucoup de femmes, quelques hommes... et peu de médias.

Qu'il y ait beaucoup de femmes, c'est normal, l'événement étant organisé par l'AFÉAS. Qu'il y ait quelques hommes, c'est signe que l'on commence à prendre conscience que la violence n'est pas exclusivement réservée aux femmes.

Qu'il y ait peu de médias pour assurer la couverture de cet événement régional, c'est inacceptable... Comme média on a un devoir de dénoncer cette violence et d'encourager par nos écrits tout geste encourageant à combattre cette violence.

Plus jamais

Qu'on le veuille ou non et même si l'on tente de se mettre la

tête dans le sable pour ne pas voir la vérité, la violence est présente dans notre milieu.

Un exemple banal. Pas plus tard que jeudi, en milieu d'après-midi, à l'entrée d'un centre commercial à Alma, un couple se livrait à une «chicane de ménage» dans la plus pure tradition.

Ils s'engueulaient à qui mieux mieux, sans faire fi du regard médusé et discret des gens qui passaient. Ce témoignage public de violence verbale rappelle à quel point elle peut prendre diverses formes.

Au-delà de la violence faite aux femmes que les médias mettent en évidence en raison de son côté sensationnel et «vendeur», la violence au quotidien prend des formes de plus en plus diverses.

De façon insidieuse, la violence prend la forme verbale, psychologique sexuelle et physique contre les femmes, contre les enfants, contre les personnes âgées, contre les adolescentes, contre les adolescents.

La liste des expressions que l'on peut dire ou entendre dire, et qui ont rapport à un type de violence, est longue.

Si par son action, l'AFÉAS invite les gens à réfléchir à la question, individuellement, par nos questionnements face à nos propres attitudes envers les femmes, les hommes, les personnes âgées, les enfants, les adolescentes et adolescents, on devrait peut-être nous aussi être en mesure de changer des choses.

Opinions

La Banque Royale — St-Vincent Une mise au point !

Quelle belle page publicitaire que vient de s'offrir un des principaux créateur de pauvreté au Canada. En sachant très bien que ces supposés dons ne leur coûtent à peu près rien grâce à leurs abris fiscaux.

Quelle belle image que vient de s'offrir ces requins qui bafouent les pauvres à longueur d'année en leur imposant des frais de plus en plus élevés pour leurs services.

Quelle belle preuve de compassion de la part de ces profiteurs qui offrent de moins en moins d'accès à leurs services pour ces mêmes pauvres.

Quelle belle façon de jeter de la poudre aux yeux à tous ceux que vous rendez de plus en plus pauvres, en tentant de vous refaire une belle image sur le dos des plus démunis de la société.

Alors, allez vous faire voir ailleurs avec votre minable don de \$500, car c'est en grande partie grâce à vous si ces pauvres gens se retrouvent dans cette situation.

Merci de m'avoir lu.

Réjean Simard
775 Bégin, Alma

Un simple merci

Madame, Monsieur,

Après une hospitalisation de 2 mois, il me fait plaisir de rendre hommage à tout le personnel du 5e étage du pavillon de l'Hôtel-Dieu d'Alma pour leur dévouement et leur courage, ils ont très bien répondu à mes appels.

Pour moi, les premiers soins, le personnel avec toute leur attention, la compréhension et l'écoute, les médicaments font le reste. Un

gros merci aux deux médecins qui m'ont suivi. Je ne peux oublier mes compagnes de chambre et à leurs visiteurs qui ont été pour moi un réconfort aussi à mes amis et à mes enfants. Merci. Après cet accident malheureux, je n'en sorts qu'avec de bons souvenirs. J'ai pour vous une bonne pensée chaque soir pour vous tous.

Priscilla Morin,
Alma

Non à la gauche à crédit.

Certains penseurs de gauche, comme John Saul par exemple (le Devoir 23/11/98) ont pris l'habitude de pester contre l'idée d'un déficit zéro, tant au niveau provincial que fédéral. Or, à moins que je n'aie mal compris, un déficit qu'on refuse d'éliminer et de rembourser, c'est de l'argent qu'on prend aux générations futures sans leur demander leur avis.

N'est-ce pas là une sorte de vol ? Même si cet argent sert à financer l'acquisition d'infrastructures qui serviront plus tard, cela nous donne-t-il le droit d'imposer ces choix à nos enfants ? La maison que j'habite peut très bien me plaire, mais rien ne me permet d'en déduire qu'elle plaira aussi à mes héritiers. Quelle sorte de père serais-je si je laissais des biens hypothéqués à mes descendants, surtout si ces biens ont eu le temps de déperir et que la dette a grossi de ses intérêts ?

Bien entendu, tout pays civilisé se doit d'établir des mesures de justice sociales solides. Mais si on le fait en volant l'argent des générations futures en repoussant continuellement le moment du remboursement, on se trouve à pratiquer une exploitation comparable à une sorte d'esclavage propre et sans fouet. Mais au moins

l'esclave, lui, peut se rebeller et fuir. Les générations futures ne pourront pas en faire autant. Tout au plus pourront-elles maudire notre mémoire, et voler à leur tour leurs descendants.

Pour financer notre justice sociale, nous devrions donc prendre l'argent là où il se trouve aujourd'hui plutôt que de léguer nos factures. Mais la crainte de la fuite des capitaux nous a trop longtemps fait renoncer à exiger des entreprises qu'elles paient leur juste part. Et la politique de taux d'intérêts élevés, maintenue pendant trop d'années pour garder l'argent des riches à l'abri de l'inflation en ralentissant l'économie, a fait exploser le chômage, privant ainsi l'état de recettes fiscales indispensables. C'est à ce genre de problèmes que la gauche devrait s'attaquer plutôt que de proposer de continuer d'abuser de nos descendants.

En fait, le déficit zéro devrait être considéré comme une démonstration de responsabilité et de justice envers ceux qui viendront après nous. Et c'est sans parler du remboursement de cette dette qui s'est accumulée au fil des années de vache grasse à crédit...

François Privé
Professeur de philosophie

Courrier électronique
commentaire@lelacstjean.com

Boîte vocale
668-7090

Journal Le Lac-St-Jean
une région à lire

525, av du Pont S. Alma, • 668-4545 Fax: 668-8522

Directeur: Gaston Martin
RÉDACTION:
Directeur: Normand Simard
Information générale et culturelle: France Paradis
Information sportive: Normand Simard

Pigistes: Marlène Claveau, Jacques La Haye
PUBLICITÉ LOCALE:
Directeur: Michel Dupont
Conseillers: Yvan Leroux, Carole Guay-Maltais, Marlène Claveau

PRODUCTION:
Directeur: Marc Boivin
SECRÉTARIAT ET ABONNEMENTS: Raymonde Potvin
IMPRESSION: «Le Progrès du Saguenay»
DISTRIBUTION: Distribulac

«Le Lac-St-Jean» est édité par
Les Hebdomadaires UniMédia
région Lac-Saint-Jean / Mauricie
UNE DIVISION DE GROUPE UNIMÉDIA INC.
525, av du Pont S. Alma, G8B 5W1 Fax: 668-3186

le réseau select
LES HERBOS SELECT DU QUÉBEC INC.

Distribution 20 542 exemplaires. Dépôt légal: Bibliothèque nationale du Québec, Courrier de deuxième classe. Enregistrement n° 0322. «LE LAC-ST-JEAN» ne se tient pas responsable des erreurs typographiques pouvant survenir dans les textes publicitaires mais il s'engage à reproduire la partie du texte où se trouve l'erreur. Les annonceurs sont priés d'alerter le plus tôt possible le journal des qu'ils noteront des erreurs semblables dans leurs textes publicitaires. Le journal se réserve cependant le droit de refuser toute publicité ne convenant pas à sa politique.

Abonnement région Saguenay-Lac-Saint-Jean / Chibougamau-Chapais: 12 mois: 30 \$. Autres endroits au Canada: 36 \$. Amérique du Nord: 56 \$. Europe: 61 \$.
Aucune réservation ou annulation ne sera acceptée après 12 heures le jeudi précédant la date de publication d'une annonce.

PRÉSIDENT-DIRECTEUR GÉNÉRAL: Gilles A. Cérat
DIRECTEUR GÉNÉRAL DES OPÉRATIONS: Gaston Martin
DIRECTEUR DU MARKETING: Michel Dupont
DIRECTEUR DE LA DISTRIBUTION: Jean-Yves Gagnon

Consultation du CLSC

Une cinquantaine de personnes participent !

ALMA (FP) — Mercredi dernier, une cinquantaine de personnes ont participé à la consultation publique amorcée par le CLSC Le Norois afin de mieux définir quels sont les services que la population s'attend à recevoir au point de chute de Métabetchouan.

Des bénéficiaires des municipalités de Desbiens, Métabetchouan, St-Gédéon et Lac-à-la-Croix, sont ainsi consultés par la direction du CLSC afin de connaître leurs attentes par rapport aux services qui sont actuellement dispensés ou qui pourraient l'être.

Cette consultation se déroule sous le thème «Un CLSC toujours plus près de nous...». Le point de chute de Métabetchouan qui est actuellement localisé à l'intérieur de l'hôtel de ville de l'endroit doit quitter les lieux prochainement et être relocalisé dans un autre bâtiment.

En attendant ce choix, la direction du CLSC réalise cet exercice qui permettra de connaître précisément l'avis de la population sur les services qui devraient éventuellement être disponibles à ce point de chute pour les municipalités du secteur Sud.

En plus de la consultation, le CLSC procède également à un sondage auprès de ses usagers des municipalités concernées et mène des rencontres avec des informateurs clés de ces mêmes municipalités.

Avis à nos lecteurs

NDLR: Le Journal Le Lac-Saint-Jean ouvre sa page « Opinion » à ceux et celles qui veulent faire connaître leur point de vue sur un sujet d'actualité ou sur le commentaire de la semaine. Votre opinion doit être courte et concise et comporter au plus, UNE PAGE. L'auteur doit nous fournir ses nom, adresse et numéro de téléphone. Le Journal Le Lac-Saint-Jean se réserve le droit d'abréger le texte et ne s'engage pas à publier toutes les lettres reçues. Adressez vos opinions à: Journal Le Lac-Saint-Jean, Opinion, 525, avenue du Pont Sud, casier postal 520, Alma (Québec) G8B 5W1. Nous acceptons les télécopies, au 668-8522 et les messages électroniques à: commentaire@lelacsjean.com

Changement de style?



Visionnant votre propre image sur écran, **Style Vision** peut vous donner le coup de pouce final pour vous décider à changer votre coupe, votre couleur à l'aide de 100 modèles, le tout enregistré sur cassette vidéo que vous pouvez garder.



Certificat cadeau disponible



Pour rendez-vous

COIFFURE

DL-OD

250, boul. Dequen N., Alma
662-3455

ENBALLANT

Activités des Fêtes



Concours

La Vitrine Enchantée

Pour participer, découvrez la valeur des prix exposés dans la vitrine et gagnez l'ensemble de ces idées cadeaux.

Procurez-vous vos billets de participation chez les marchands suivants:

SEARS	LE PENTAGONE
ANIMALERIE	LE NATURISTE
PETLAND	ZELLERS
BIZOU	L'ENSEMBLIER
SIGNAL	STUDIO
JEANS PLUS	MODE
MARIE-CLAIRE	PHOTO
CLAIRE-FRANCE	DIX-QUATRE

Détails et règlements au mail central.

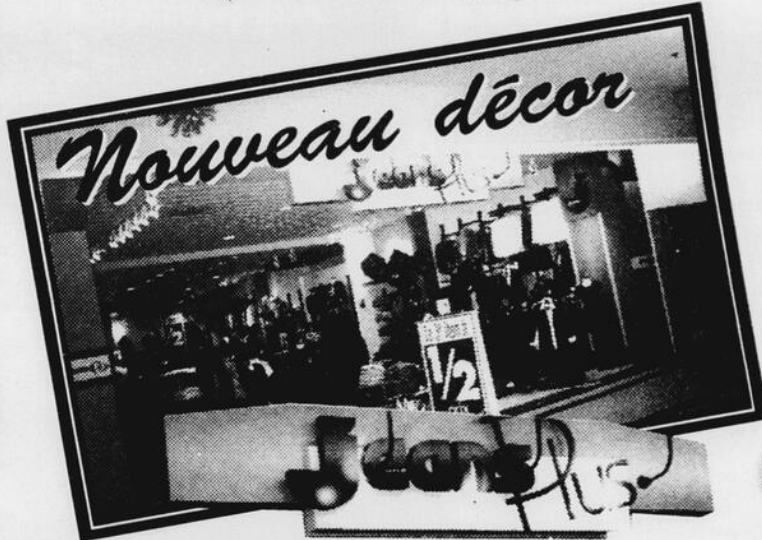

Viens déjeuner avec le Père-Noël

Samedi 19 décembre de 9 h 30 à 10 h 30
Dimanche 20 décembre de 10 h 30 à 11 h 30

Spécial Déjeuner pour enfants
comprenant: 1 oeuf, 1 rotie, bacon et patate

au restaurant



1 29\$



Horaire du Père Noël

Jeu-di: 6 h 30 à 20 h
Ven-dredi: 6 h 30 à 20 h
Sam-e-di: 10 h 30 à 12 h
13 h 30 à 16 h
Dim-an-che: 13 h à 15 h 30

Photo avec le Père Noël



2\$

Les profits seront versés à la Marmite fumante



EMBALLAGE CADEAUX

DU JEUDI AU DIMANCHE,
SERVICE D'EMBALLAGE
CADEAUX OFFERT PAR LA
FONDATION RÊVE D'ENFANT
POUR RÉALISER LE RÊVE DE
MARIE-ANDRÉE BOULIANNE

CARREFOUR

ALMA

NDLR — Le premier décembre dernier, Raymond Fortin, ex-greffier de Ville d'Alma, décédait d'une crise de coeur, à l'âge de 67 ans. Raymond Fortin a été au service de Ville d'Alma, du 3 août 1967 jusqu'en avril 1995, moment où il prenait sa retraite. Au cours de ces années, Raymond Fortin a participé à un nombre impressionnant de décisions et de projets qui ont fait avancer et grandir la municipalité dans tous les domaines. Lors de ses funérailles, le conseiller Claude Garneau, maire suppléant, a lu une adresse préparée par les autorités municipales et les compagnons de travail de Raymond Fortin. En raison du rôle majeur joué par cet homme et du fait qu'il était avantageusement connu de presque tous les contribuables d'Alma, nous avons cru opportun de reproduire cette adresse afin que vous puissiez apprécier à sa juste valeur le témoignage rendu à l'égard de tout le travail accompli par Raymond Fortin.

Il vit dans

C'est le 3 août 1967 qu'un tout petit bout d'homme dynamique, Raymond, de son prénom, à majesté d'allure, faisait sa grande entrée à la Ville d'Alma.

Fougueux, ne refusant aucune besogne, c'est au Service technique qu'il jettera d'abord son être, obéissant sans cesse aux nécessités de ses fonctions, réglant sa vie aux principes de son devoir.

Dès lors, on ne tarda pas à remarquer ce passionné de l'obstacle, toujours cruellement cravaté et emprisonné dans des habits dernier cri, dont le visage tempéré d'un léger sourire laissait présager des dons qui ne pourraient longtemps demeurer en friche.

Plus que son zèle ardent et minutieux, c'est son art d'allier la plume et le verbe qui le conduisit dès janvier 1973, vers le poste de greffier, tâche qu'il accomplira jusqu'à sa toute récente retraite.

Ce fut 28 années de sa vie, enveloppées de nos souvenirs, et aujourd'hui, par une pointe de tristesse;

28 années de dévouement sans comédie, à se voir imposer la loi d'obéir aux goûts du public;

28 années à énoncer ses opinions avec rigueur, utilisant la finesse des bons mots, de l'allusion, de l'à propos;

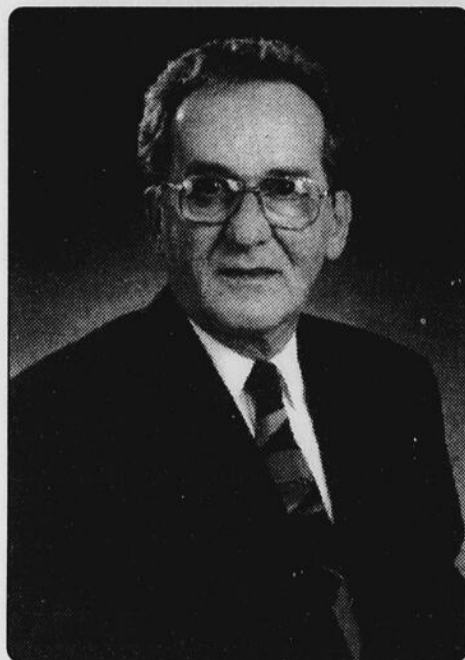

Du nouveau à Alma Centre de Santé *Calgotherm*

De retour de formation, l'Institut Néfertiti vous invite à venir découvrir les bienfaits de la mer!

Forfait 1/2 journée

- Massage du dos
Choix d'un soin corporel
- 1 • Enveloppement aux algues
 - 2 • Satinage au sel de la mer morte
 - 3 • Enveloppement à l'argile violet
 - 4 • Sauna désintoxiquant
 - 5 • Enveloppement partiel à la boue

Choix de deux soins "remise en forme"

- 1 • Soins des mains
 - 2 • Maquillage avec sérum
 - 3 • Soins du visage
 - 4 • Soins de pieds
- * Pause Santé

94⁹⁵\$

Forfait 1 journée

- Massage du dos
Choix de deux soins corporel
- 1 • Enveloppement aux algues
 - 2 • Satinage au sel de la mer morte
 - 3 • Enveloppement à l'argile violet
 - 4 • Sauna désintoxiquant
 - 5 • Enveloppement partiel à la boue

Choix de deux soins "remise en forme"

- 1 • Soins des mains
 - 2 • Maquillage avec sérum
 - 3 • Soins du visage
 - 4 • Soins de pieds
- * Dîner santé et pause tisane

149⁹⁵\$

Diffuseur (électrique) d'huile essentiel **76.⁹⁵\$**
Reg. - 89,95
Quantité limitée



Institut de beauté
Néfertiti

420, rue Collard, Alma — 662-1190

COMPTOIR
CADEAUX!
PLUSIEURS
CHOIX!



Myreille Gaudreault

Nos départs de groupe

CUBA

GUARDALAVACA
• BUNGALOW ATLANTICO - Tout inclus
14-21 fév. (2 sem.) **1479\$**
14 mars (2 sem.) **1339\$**
28 mars (1 sem.) **949\$**
28 mars (2 sem.) **1219\$**
A partir de

CAYO COCO
• HÔTEL RIV VILLA VIGIA - Tout inclus
27 fév.-6 mars-13 mars (2 sem.) **1489\$**

VARADERO
• CLUB TROPICAL
Tout inclus **1059\$**
26 fév. (1 et 2 sem.) *A partir de*

MEXIQUE

ACAPULCO
• TORRES GEMELAS (cuisinette)
11-25 fév. (2 sem.) **1279\$**

IXTAPA
• HÔTEL ARISTOS
Tout inclus **1799\$**
11 fév.-4 mars-11 mars (2 sem.)

CANCUN
• HÔTEL TUCANCUN
Tout inclus **2289\$**
5 mars (2 sem.)

VENEZUELA

MARGARITA
• HÔTEL PLAYA EL AGUA
Tout inclus **1599\$**
19 mars (2 sem.)

RÉPUBLIQUE DOMINICAINE

PUERTO PLATA
• HÔTEL PLAYA DORADA
Tout inclus **1599\$**
19 fév.-5 mars-19 mars (2 sem.)

• HÔTEL FUN ROYALE
Tout inclus **1209\$**
26 fév. (1 sem.) **1549\$**
26 fév. (2 sem.) **1119\$**
12 mars. (1 sem.) **1539\$**
12 mars (2 sem.)

PUNTA CANA
• HÔTEL CARABELA
Tout inclus **1839\$**
27 fév. (2 sem.) **1789\$**
20 mars. (2 sem.)

BAYAHIBE
• CLUB DOMINICUS
Tout inclus **1999\$**
28 fév.-14 mars (2 sem.)

TUNISIE

LES PERLES DE LA TUNISIE
ACCOMPAGNATEUR:
GAËTAN CÔTÉ
26 mars (16 jours) **1699\$**

THAÏLANDE

Fantasie Thaïlandaise
2 mars 19 jours.
Pattaya **2499\$**
Avions, Hôtels première classe
Petits déjeuners, 12 dîners
Raynald Lesage
accompagnateur

Voyages
MICHEL BARRETTE
DÉTENTEUR D'UN PERMIS

Carlson
Wagonlit
Travel

Complexe
Jacques-Gagnon,
ALMA
668-3078



Menu du jour

du lundi au vendredi

4⁹⁵\$^{+tx}

4 choix

TOUT INCLUS
soupe, dessert,
thé ou café

— 11 h à 14 h —

55, boul. Dequen,
Alma

Réservation
du temps de
Fêtes



Du 13 au 31
décembre 1998

NOUS PAYONS LES TAXES*

POUR VOUS SUR:

- robes de chambre
- pyjamas
- robes de nuit
- combinés
- fine lingerie de soie
- uniformes

* sauf sur marchandise déjà réduite



PLAZA D'ALMA
668-3137

Et beaucoup d'autres
spéciaux en magasin!

nos coeurs

28 années, enfin, d'échanges souvent sérieux, parfois charmeurs, de temps en temps pittoresques, sa langue vigoureuse s'attardant au besoin sur quelques histoires frivoles, question de détendre l'atmosphère par des bagatelles bien dites.

Raymond fut tout ça et bien plus encore! Homme passionné, ne consultant que son coeur, il céda à plus d'une reprise aux sollicitations répétées de son entourage, de ses collègues, de ses amis, pour façonner bien des structures bénévoles par sa patience, son courage, son labeur.

On se questionnait alors: Pourquoi tant d'aspirations supérieures?... Pourquoi tant d'occupations si remuantes?...

C'était, croit-on, dans la manière de penser de Raymond, qu'il fasse plus de cas du courage que de la timidité, de l'action que de la prudence, de la force que de la faiblesse.

Pas étonnant qu'il fut si souvent l'arbitre des consciences, perçant les gens, interprétant les paroles, analysant les gestes, dénudant les coeurs.

Mais n'allez pas croire pour autant, qu'il s'agissait là d'un tiède, qui épousait sans discernement et aveuglément toutes les opinions et toutes les causes. Pour s'en convaincre, il fallait le voir réduire en poudre toutes les grandes attitudes, mettre au pas les spécialistes de l'intrigue et défendre ses opinions avec chaleur. Et que dire de sa faculté à accomplir sa charge publique, sans défaillance, sans que sa structure n'en soit jamais ébranlée. On parle encore de ce maître de cérémonie, soumis à l'étiquette, fin causeur, orateur spontané, utilisant toujours le mot juste avec son assurance désarmante, qui faisait l'envie et l'admiration de tous ses collègues.

Raymond, par ton verbe, par ta curiosité passionnée, par ta manière de nous dérider, par ton habilité à comprendre et à sentir ce qui ne pouvait se dire qu'à demi, tu resteras longtemps et à jamais logé dans un coin de nos souvenirs.

En terminant, mieux que ces paroles pour vous soutenir, nous voudrions unir nos prières à votre peine, et te dire à toi Yolande, son épouse, à vous Francine, Pierre et Johanne, ses enfants, que Raymond fut pour nous, collègues fonctionnaires et élus municipaux, un ami dont notre foi, cette lumière qui réchauffe nos coeurs sans éclairer notre esprit, nous permet de lui souhaiter la place qui lui revient au Soleil de la vie, dans cette paix bien méritée du bonheur éternel.

Les autorités municipales
de Ville d'Alma
Les compagnes et compagnons de
travail de Raymond.

Ce 4 décembre 1998.

NOUVEAUX MOTIFS

CARPETTE
DE PORTE POUR
PLANCHER DE BOIS
ET COUVRE-PLANCHER
SANS CIRAGE

Les cotés de ce
couvre-plancher de
polypropylène
non tissé
enlèvent facilement
les saletés et le
sable des
semelles.

L'ends de vinyle rigide, antidérapant,
retient les liquides de la surface du
plancher. De fabrication solide, non tissé,
il favorise l'absorption de l'eau.

ERROLD FORTIN

SERVICE D'ACHATS À DOMICILE
860, rue Gauthier Ouest, Alma

662-9902

LIVRAISON GRATUITE SECTEUR D'ALMA

Plus de
40 ans
à votre service

CHOIX DE
NOUVELLES
COULEURS

*Merci à toute
notre clientèle pour votre
encouragement durant
toutes ces années !*

Passez de joyeuses Fêtes!

- LUMINAIRE
- DÉCORATION
- PEINTURE
- QUINCAILLERIE
- PLOMBERIE
- ÉLECTRICITÉ

J.B. TREMBLAY LTÉE

291, AV. DU PONT NORD, ALMA

662-3154

OUVERT LE
DIMANCHE
7 JOURS/5 SOIRS
JUSQU'À 21 H

VENTE

FERMETURE

LIQUIDATION FINALE TOUT DOIT SORTIR JUSQU'À

50%

DE RABAIS

Avec 65,2 % des voix

Le syndicat des employés de l'usine Isle-Maligne

ALMA (FP) — À l'issue du vote d'accréditation ordonné par le Commissaire du travail, les travailleurs et travailleuses de l'usine Isle-Maligne ont clairement identifié leur appartenance.

Quelque 212 travailleurs ont opté pour le Syndicat national des employés de l'aluminium d'Alma Inc (indépendant) contre 113 en faveur de la Fédération des syndicats du secteur aluminium (FSSA).

Vendredi soir dernier, le résultat du vote a été communiqué en fin de soirée aux médias, mettant ainsi un terme à quelque 3 mois de discussions et pourparlers au sein de cette installation du groupe Alcan, en rapport avec l'appartenance syndicale de ces 350 travailleuses et travailleurs.

tion syndicale détenue par le Syndicat national des employés de l'aluminium d'Alma (SNEAA).

C'est le commissaire du travail, Pierre-Philippe Lachapelle, qui a ordonné la tenue de ce vote secret, surveillé par deux représentants du Bureau du commissaire général du travail.

Rappelons que pour obliger la tenue de ce vote, le commissaire du travail avait, en grande partie, appuyé sa décision suite aux

Vote secret

Les travailleurs de l'usine Alcan d'Isle-Maligne se sont prononcés par vote secret, les mardi et mercredi 3 et 4 décembre derniers, concernant leur désir de demeurer ou de quitter l'actuelle accrédita-

Super Veillée du Jour de l'An

au CENTRE DES CONGRÈS LA GENÈSE
à Métabetchouan

Venez terminer
l'année 1998
et commencer
1999 avec:

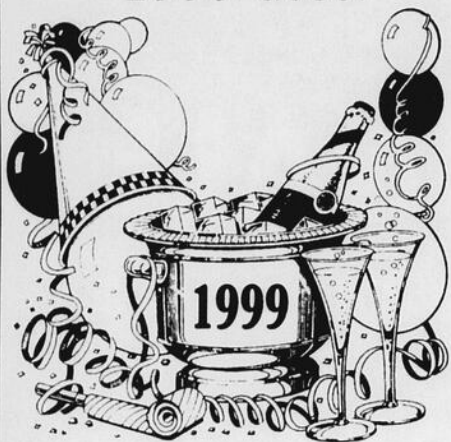

Le BAND

Québec  issime

- BUFFET
- PRIX DE PRÉSENCE
- AMBIANCE DE FÊTE
- COÛT DU BILLET: 15 \$ par pers.

Pour réservation:

349-2088

349-3702

Clinique d'obésité

Dr Gaston Bonneau

Régime avec protéines

500 calories

ou jeûne

suité médicale

(sans rendez-vous)

Le jeudi à compter de 14 h

Clinique médicale

255, rue Collard

Alma

À votre service depuis 20 ans déjà

662-7387 ou 275-5290

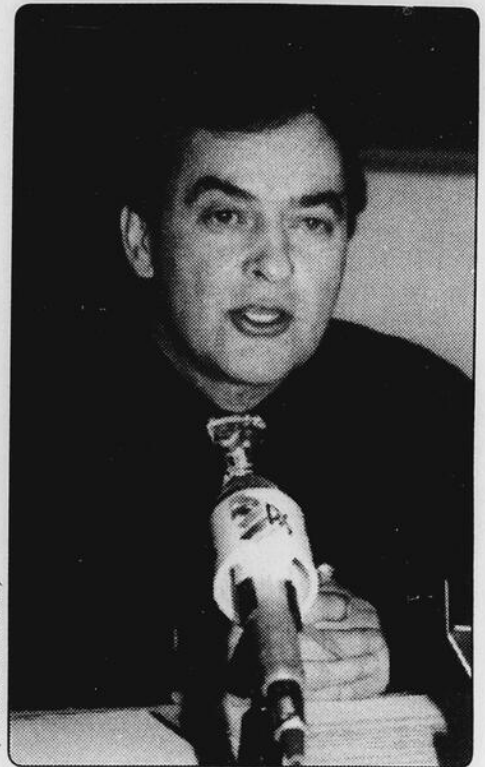

(Photo: Les Archives)

Paul Tremblay, président du Syndicat national des employés de l'aluminium d'Alma inc.

Personnalisez
vos Cadeaux
pour Noël

Faites
transférer
vos
images
préférées
sur:

- T-shirt
- Tapis de souris
- Coton Ouaté
- Tablier
- Taie d'oreiller
- Tasse
- Plaque d'auto

Nouveautés:



CopieXpert

600, rue Harvey O. Alma

668-8483

Vente
avant Noël
de 20% à **50%** de rabais

NOUS PAYONS LES TAXES POUR VOUS
SUR LA MARCHANDISE À PRIX RÉGULIER



JOSÉE TREMBLAY



SUZIE TREMBLAY

Nouvelles propriétaires, depuis déjà un an,
Josée et Suzie vous invitent à venir en profiter!

2 3314/ 51682 1

Plaza III, 65, St-Joseph Sud, Alma • 662-3713

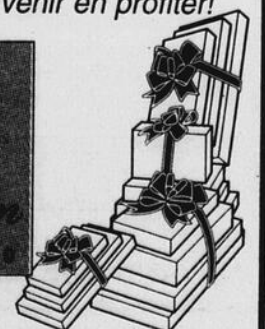

demeure «indépendant» !

conclusions du rapport de l'agent d'accréditation, Jean Waltzing, où, entre autres, on émettait des doutes sur la qualité des votes obtenus lors de la période de maraudage parce que 75 % des signatures avaient été recueillies à l'usine, sur les heures de travail.

Durant la campagne, 182 cartes avaient été signées en six jours, entre le 28 septembre et le 3 octobre: «Voilà une rapidité qui me laisse songeur, puisque le SNEAA a obtenu ainsi plus de signatures que le syndicat maraudeur en 13 jours», avait alors observé l'agent accrédité.

Dans un communiqué émis, l'exécutif syndical du SNEA Alma Inc précise que «la tenue de ce vote était de toute évidence inutile car les travailleurs avaient déjà démontré leur allégeance en signant majoritairement des cartes d'adhésion en faveur du SNEA Alma Inc. Le résultat démontre que les adhésions obtenues étaient valides et qu'il n'y avait aucune raison de mettre en doute la qualité de celle-ci», de préciser les

représentants de l'exécutif.

Et d'ajouter ces derniers: «L'acharnement et la persistance de la FSSA a entraîné le dossier devant les instances judiciaires. Malgré la signature des cartes et l'évidence de la majorité du SNEA Alma Inc, les représentants de la FSSA ne se sont pas souciés de la volonté des travailleurs. Le SNEA Alma Inc était convaincu depuis le tout début du résultat de ce vote qui démontre sans équivoque, la satisfaction des travailleurs à l'égard de leur travail et des orientations prises depuis 1984».

Le SNEA Alma Inc déplore que beaucoup d'argent et d'énergie ont été dépensés de la part de la FSSA pour tenter de s'approprier la cotisation des travailleurs déjà syndiqués au lieu de vendre simplement le principe de la syndicalisation pour les travailleurs qui n'en bénéficient pas encore.

Ce vote met ainsi un terme à quelque 3 mois de discussions et pourparlers.

SERVICE DE COIFFURE À DOMICILE PRIX COMPÉTITIF

- Coupe
- Permanente
- Teinture
- Brushing (mise en plis)

FAITES PLAISIR!
Offrez un bon d'achat

15 \$ ou plus
(disponible maintenant)

Coiffure Mobile

(418) 662-4422



Sylvie Emond
Coiffeuse

CENTRE DENTAIRE NADEAU ET TREMBLAY



Dr. Bernard Nadeau
(chirurgien - dentiste)
M. Rémi Tremblay
(denturologiste)

**OUVERT LES LUNDIS ET
JEUDIS SOIRS**

**10, RUE STE-ANTOINE, MÉTABETCHOUAN
349-2949**

Nettoyage de dents

(détartrage c1 et prophylaxie)

PRIX EXCEPTIONNEL

29\$

Prix suggéré par
l'Association des dentistes
du Québec :

79\$

Offre valable le mercredi
seulement
entre 8 h et 11 h

Examen non compris. Nettoyage
fait par une hyginiste dentaire



Offrez un
certificat-cadeau
en cette Période des fêtes



Francine Lemieux



Chantale Tremblay



Francine Bergeron

Joyeuses Fêtes!



262, rue Collard O.
Alma

668-8555

Facial + manucure (42,45 \$)	38,25 \$
Facial et massage d corps (63,95 \$)	57,00 \$
2 facials (61,90 \$)	55,75 \$
Massage du corps et pédicure (58,50 \$)	52,50 \$
Facial et pédicure (56,45 \$)	50,80 \$
Pédicure + manucure + maquillage (56,85 \$)	51,25 \$
Facial + massage du dos (48,20 \$)	43,50 \$
Facial + massage du corps + pédicure, manucure, maquillage (115,35 \$)	103,85 \$

4 31/14/ 51567.1



PREMIERE VIDEO

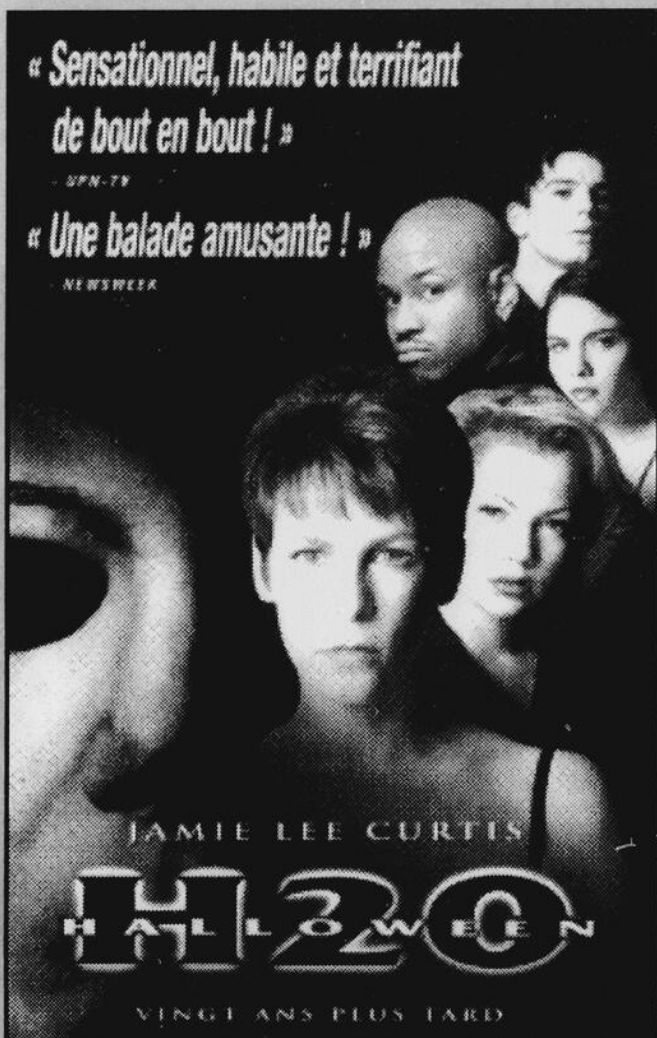

17, St-Antoine
MÉTABETCHOUAN 349-3447

915, av. du Pont Sud
ALMA 668-2245

490, av. du Pont Nord
ALMA 668-1313

DISPONIBLE MARDI
15 DÉCEMBRE

JAMIE LEE CURTIS

H2O
HALLOWEEN

VINGT ANS PLUS TARD

Opération
BOOMERANG

Toujours
en
vigueur

Nouveau nouveau!
Pour des heures
de plaisir...
**LOUEZ LE
KARÉOKÉ**
Pour vos partys!
Réservez
dès maintenant!

PROCUREZ-VOUS
VOTRE FORFAIT
RELÂCHE

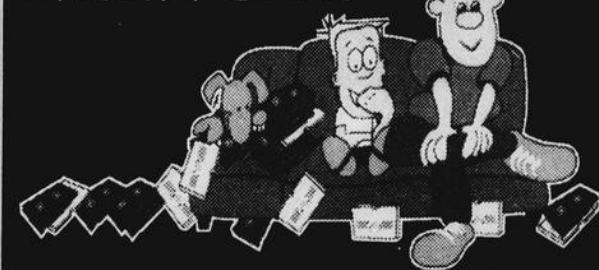

DÈS MAINTENANT

QUANTITÉ LIMITÉE

Un cadeau original pour vos
enfants, votre gardienne, vos
petits enfants, vos amis,
vous-même, etc.

**POUR PLUS DE DÉTAILS, INFORMEZ-VOUS
AUPRÈS D'UN CONSEILLER**

Les maisons de production-cinéma ne sont reliées
en aucune façon à ces promotions.

Purulator

AGENT D'EXPÉDITION AUTORISÉ
Alma, 915 du Pont Sud
Arvida, La Bale, Chicoutimi et Chicoutimi Nord

On a profité de l'occasion pour dévoiler le gagnant du «Trophée de l'harmonie» remis à la classe qui s'est le mieux conduite. La 3e-4e année ainsi que la 5e-6e se partagent cet honneur. Pascal Simard, au nom des élèves, accueille le trophée remis par Sylvain Gagnon, directeur et Martine Villeneuve, professeur.



(Photo: France Paradis)

À l'école St-Gérard de Desbiens Les jeunes ont «pris en

DESBIENS (FP) — Les jeunes de l'école primaire St-Gérard de Desbiens ne font pas les choses différemment des autres institutions; ils le font juste avec peut-être un peu plus de cœur, témoignant ainsi qu'ils ont un fort sentiment d'appartenance envers leur milieu éducatif.

La direction de cette petite institution primaire qui compte 98 élèves évoluant de la maternelle à la 6e année, dans trois classes à degrés multiples, compte beaucoup sur le sentiment d'appartenance des élèves à leur école et au projet éducatif centré sur l'harmonie.

Voulant ainsi changer son image graphique, son logo comme on dit couramment, un concours a été lancé dans toutes les classes. C'est avec surprise que 44 projets de logo ont été déposés dont trois provenant de parents.

Le directeur, Sylvain Gagnon, et les membres du conseil d'établissement de l'école ont eu la tâche drôlement compliquée par la diversité, l'originalité et le choix proposé.

Finalement, comme il fallait un dessin gagnant, c'est celui d'Audrey-Anne Leclerc, étudiante en 3e année qui a été retenue sur la base de l'originalité et de la diversité alors qu'il comporte tous les éléments qui distinguent bien le mandat, la structure et le mode éducatif vécu à l'école St-Gérard.

Le dessin de base a été confié à une firme spécialisée qui n'a fait que reprendre «au propre» l'idée de base.

Mardi dernier, une petite fête marquait le dévoilement officiel du nouveau logo de l'école.

Arborant en bannière le slogan «Vivre en harmonie», le logo comporte les personnages représentant élèves, personnel et parents; un sac représentant les surprises et expériences vécues à l'école; le livre symbolisant les apprentissages; un cadre reliant tous les éléments et symbolisant la collaboration; le tout rehaussé des couleurs officielles de la commission scolaire Lac-Saint-Jean, soit le vert et le bleu.

«Ce dessin parle par lui-même et rassemble tout ce qui nous ressemble», a lancé le directeur Sylvain Gagnon en félicitant Audrey-Anne pour ce travail qui témoigne de l'intérêt des élèves à prendre une part active à la vie de leur école.

C'est avec surprise que 44 projets de logo ont été déposés dont trois provenant de parents.



MARIE-CHRISTINE BOUCHARD
PHYSIOTHERAPEUTE

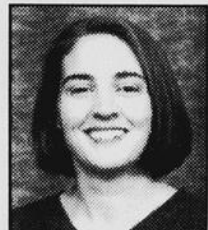

CAROLINE MORIN
PHYSIOTHERAPEUTE

Le mot du physio

Les fuites d'urine... il y a des solutions

Vous reconnaissez-vous?

- Vous évitez de boire l'après-midi, car vous avez une sortie en soirée.
- Vous allez uriner plusieurs fois avant de sortir... «au cas où».
- Vous ressentez un besoin urgent d'uriner dès que vous avez les mains dans l'eau froide.
- Vous portez des jupes ou pantalons forcés... «au cas où».
- Vous devez emporter des sous-vêtements ou même des vêtements de rechange lorsque vous sortez.

Si c'est votre cas, rappelez-vous que vous n'êtes pas seul(e) et qu'il y a des solutions. Une femme sur quatre souffrira d'incontinence urinaire au moins une fois dans sa vie.

Les facteurs qui peuvent vous prédisposer à ces symptômes sont, entre autres:

- Changements hormonaux (ménopause, grossesse).
- Séquelles causées par un accouchement.
- Une simple faiblesse du plancher pelvien.

UNE DES SOLUTIONS: LA RÉÉDUCATION PÉRINÉALE ET PELVIENNE
Le physiothérapeute ayant une formation

en rééducation périnéale et pelvienne utilise diverses techniques pour évaluer et améliorer la contraction des muscles du bassin (plancher pelvien) et favoriser le remplissage normal de la vessie. Une bonne contraction du plancher pelvien et une vessie qui se contracte et se décontracte adéquatement facilitent le contrôle des fuites d'urine.

Les interventions du physiothérapeute sont:

- Évaluation.
- Développement d'un programme d'exercices personnalisés.
- Techniques manuelles.
- Electro-stimulation.
- Conseils et prévention.

PARLEZ-EN MAINTENANT

Pour déterminer si la rééducation périnéale est indiquée, consultez votre médecin / spécialiste qui déterminera la cause et la nature du problème d'incontinence et pourra vous référer en physiothérapie. Ou bien, adressez-vous directement à un physiothérapeute, qui, suite à l'évaluation, déterminera si la rééducation périnéale est indiquée.

Vous pourrez ainsi améliorer votre qualité de vie!

Clinique de physiothérapie
Marie-Christine Bouchard

552, boul. Auger Est,
Alma
669-0735

POUR VENDRE OU ACHETER

Résidentiel - Commercial
Depuis 20 ans
à votre service!

Membre de la Chambre
immobilière du Saguenay-Lac-St-Jean



ANDRÉ CÔTÉ
courtier
immobilier agréé
B: 662-4000
R: 662-7155
Télév.: 669-1777

LES IMMEUBLES
CONTACT
662-4000
PLACE ST-LUC
33/10/ 51225.3

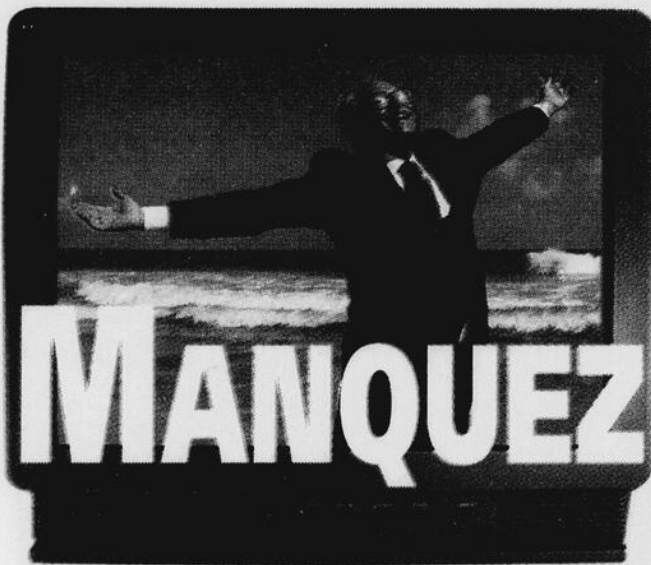

de rien avec toutes les meilleures chaînes.

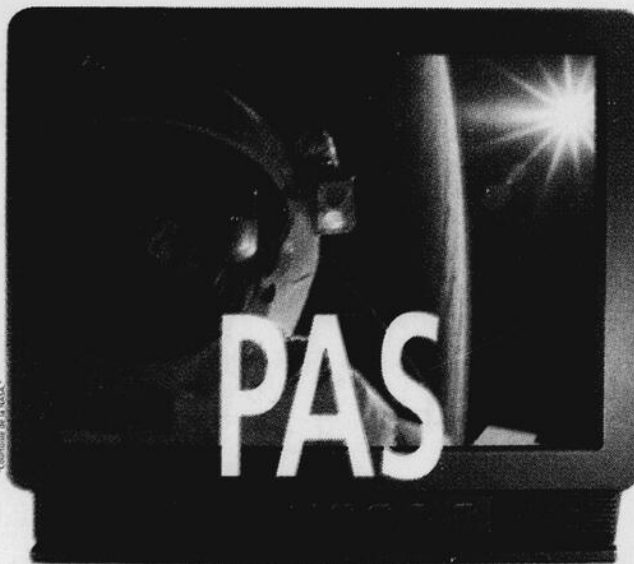

d'installation compliquée et dispendieuse,
pas d'entretien, pas de soucis.



est chez vous avec Rapidus de COGECO Câble,
l'accès à Internet par modem câble. Déjà on
parle de service de téléphonie par câble.

Dès l'an 1999, COGECO Câble offrira
la télé numérique: c'est un rendez-vous.

Manquez pas le bateau!

COGECO
COGECO CÂBLE INC.

Le câble, c'est **TOUT** ce dont vous avez besoin. **1 800 665-5151**

main» le nouveau logo !



Audrey-Anne Leclerc tient fièrement son dessin gagnant qui constitue le nouveau logo de l'école St-Gérard de Desbiens. Elle est en compagnie de Sylvain Gagnon, directeur.

Photo: France Paradis

LE PLUS GRAND CHOIX



DE DÉCORATIONS
DES FÊTES PARI
LES PLUS BELLES
ET LES PLUS
ORIGINALES

RONA Le Quincaillier

PLACE ST-LUC ALMA

668-5203

4/33/14/ 51059.4



Syndicat National des
Employés de l'Aluminium
d'Alma, Inc.

VICTOIRE DU SYNDICAT INDÉPENDANT (S.N.E.A. ALMA INC.)

Le Syndicat national des employés de l'aluminium d'Alma inc. est heureux de partager avec la population les résultats du vote ordonné par le Commissaire du Travail puisque celui-ci avait mis en doute la qualité des adhésions obtenues par notre syndicat, pendant la période de maraudage.

Le résultat obtenu a été de
68,4 % en faveur du Syndicat
indépendant.

Ceci démontre que la tenue de ce vote était de toute évidence inutile car les travailleurs avaient déjà manifesté leur allégeance en signant majoritairement des cartes d'adhésion valides en faveur du S.N.E.A. Alma inc. et qu'il n'y avait aucune raison de mettre en doute la qualité de celles-ci.

Cette campagne a toutefois permis au S.N.E.A. Alma inc. de cristalliser ses liens avec ses travailleuses et travailleurs et également avec son milieu.

Nous profitons de l'occasion pour inviter tous les travailleurs et travailleuses, membres d'un syndicat affilié, à communiquer avec nous pour quelques interrogations que ce soit. Nous remercions les travailleuses et travailleurs de l'usine d'Isle-Maligne, le milieu socio-économique et politique et la population pour leur confiance et leur appui.

Soyez assurés que dans l'immédiat, notre priorité est de regrouper en une seule entité chaque travailleur pour que nous puissions, une fois pour toute, tourner la page.

En terminant, nous désirons vous transmettre nos meilleurs voeux pour l'année 1999 et souhaitons que celle-ci soit tout aussi prospère que celle que nous venons de vivre.



**L'EXÉCUTIF DU SNEA
ALMA INC.**

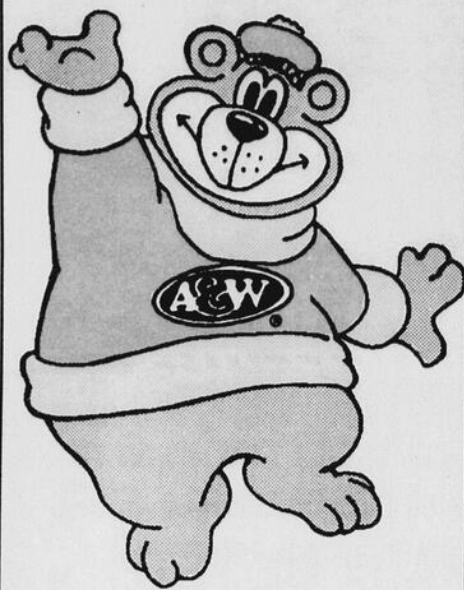

**Menoum!
Menoum!**

**Viens fêter
Noël à Alma!**

**SAMEDI ET
DIMANCHE
19-20 décembre 98
Venez dîner ou
souper avec le**

Grand Ours!

**HORAIRE:
12 h 00 à 13 h 30
et 16 h 30 à 18 h**

**Réservez pour
vos fêtes d'enfants!**

Valide jusqu'au 20 décembre 1998

**RÉGAL
DES TOUT-PETITS** 

**JOUET
GRATUIT**

Comprenant: hamburger, frites,
breuvage (petit format)

2

12 ANS ET MOINS
Un coupon par achat.
Valide jusqu'au 20 décembre 98.

**745, av. du Pont Sud, Alma
662-6404**

Centre de formation en entreprise et récupération

Alma se sert de la «double majorité» et

ALMA (FP) — Un jeu de «bras de fer» politique a marqué la rencontre de la MRC Lac-Saint-Jean Est, mardi dernier, alors que les représentants de Ville d'Alma ont bénéficié du principe de la «double majorité», voix et population représentée, pour faire retarder jusqu'en janvier prochain le choix du site pour l'implantation du futur Centre de formation en entreprise et récupération (CEFER).

Le débat a duré près d'une heure avant que l'on finisse par statuer sur une décision «provisoire» de reporter en janvier prochain, la décision finale. Les élus avaient le choix entre l'acceptation immédiate de l'une des trois propositions de terrain sur la table ou de reporter la décision pour laisser le temps aux proposeurs d'éventuellement bonifier leur proposition.

Double majorité

Précisons au départ, pour bien comprendre le débat, que l'an dernier, une modification des règles de procédure imposée par le gouvernement à l'ensemble des municipalités régionales de comté du Québec, créait une situation que plusieurs MRC dénoncent aujourd'hui avec force.

Il s'agit de la notion de la double majorité. Pour être acceptée, une proposition

doit recueillir une majorité de voix mais également, ces voix doivent représenter une majorité de la population. Chaque municipalité dispose en ce sens d'un vote mais dans le cas d'Alma, en raison de l'importance de la ville qui englobe un peu plus de la moitié de la population de la MRC, elle a droit à quatre représentants qui en théorie, représentent environ 6750 personnes chacun. Cependant, les élus d'Alma votent généralement en bloc pour ou contre une résolution.

Depuis la mise en place de ce principe, aucun accrochage n'était survenu, la majorité des propositions étant acceptées ou rejetées unanimement.

Trois propositions

Cependant, dans le cadre du projet de construction du CEFER, trois propositions étaient sur la table.

La première a été présentée par les représentants du Parc industriel du secteur Sud, soit les municipalités de St-Gédéon,

Incendie au bar Mme Claude

Un geste isolé !

ALMA — L'incendie criminel commis lundi dernier, aux petites heures du matin, au bar Madame Claude, au centre-ville d'Alma, serait attribuable à un acte isolé. Une bouteille de bière remplie d'essence a été lancée à travers la vitrine de l'établissement. Heureusement, un peintre qui était sur place a immédiatement avisé les pompiers qui sont rapidement intervenus pour limiter les dégâts à leur minimum. Interrogé sur une éventuelle guerre des groupes de motards criminalisés, le directeur adjoint de la Sécurité publique, Claude Claveau, attribue davantage cet incendie criminel à un geste isolé qu'à une éventuelle guerre entre groupes rivaux pour tenter de s'emparer du contrôle du trafic des stupéfiants, un monopole détenu par les affiliés des Hells Angels.

Hôtel de ville de St-Gédéon

SAINT-GÉDÉON — Pour une troisième fois cette année, la municipalité de Saint-Gédéon a été l'objet d'un vol par effraction. Dans la nuit de lundi à mardi, un ou des voleurs sont en effet entrés par effraction à l'hôtel de ville de l'endroit. Ils ont réussi à mettre la main sur la petite caisse. Notamment ils ont commis plusieurs bris dont des vitres qui ont été cassées et des portes défoncées. En début d'année, des voleurs avaient défoncé la porte du garage municipal et cet été, l'hôtel de ville avait également été l'objet d'un autre vol par effraction.

Voici le cadeau de Noël idéal ORDINATEUR Packard Bell 300Mhz

**Célébrez Noël
avec Furby**

- Processeur Cyrix MII 300Mhz
- Mémoire cache 512k
- Carte maîtresse Packard Bell
- Disque rigide 4.3 GO UDMA
- Mémoire vive 64 MO
- CD-ROM 32X
- Carte vidéo 3D Packard Bell 2 MO
- Fax/modem 56k V.90 PCI US Robotic
- Carte de son S Blaster 16 comp.
- Souris 2 boutons
- Clavier 104 touches Win 98
- Windows 98 français CD-Rom
- Moniteur 15" Packard Bell Multimédia
- Haut-parleurs intégrés et Subwoofer + micro
- Garantie 1 an pièces, main d'oeuvre



Packard Bell.

**24 versements
ÉGAUX DE
93⁶⁴\$
ou 1699\$
taxes en sus**

Inclus logiciels Word 97, Altals Encarta 97,
Works 4.0, Arcade, Quicken.
Antivirus et bien d'autres.

**LIVRAISON ET INSTALLATION INCLUSES
Prix valide jusqu'à épuisement des stocks**

BGM INFORMATIQUE inc.
375, boul. Dequen Nord, Alma
668-0744
Site Internet: <http://www.bgm.qc.ca>

La solution en informatique!

2.31/10/50962.1

**1 mois INTERNET
GRATUIT!**



RÉSEAU D'EXPERTISES

De gauche à droite:
M^e Jacques Villeneuve
M^e Christian Gendron
M^e Nicolas Paradis
M^e Paul Pomerleau

M^e Pomerleau se joint à l'équipe d'Alma.

Les avocats de la société Cain Lamarre Wells sont heureux d'annoncer que M^e Paul Pomerleau s'est récemment joint à la dynamique équipe du bureau d'Alma.

Admis au Barreau du Québec en 1991 et titulaire d'une maîtrise en droit, M^e Pomerleau a développé une expertise reconnue en droit commercial et corporatif ainsi qu'en droit agricole et de l'agro-alimentaire. Tout récemment installé dans la communauté Almatoise, il est en mesure de vous offrir,

avec le soutien de l'équipe pluridisciplinaire de Cain Lamarre Wells, des services juridiques de haut niveau, qui collent à votre réalité.

Représentant des entreprises partout au Québec et comptant maintenant 45 avocats répartis dans ses bureaux d'Alma, Chicoutimi, Jonquière, La Baie et Montréal, Cain Lamarre Wells offre des services à la fine pointe des développements juridiques.

CLW

Cain Lamarre Wells

AVOCATS S. E. N. C.

MEMBRE DU RÉSEAU D'AVOCATS LAMARRE BROUILLETTE WELLS S.E.N.C.

ALMA • AMQUI • CHICOUTIMI • JONQUIÈRE • LA BAIÉ
MONTRÉAL • RIMOUSKI • SEPT-ÎLES

retarde le choix du site

St-Bruno, Hébertville-Station, Hébertville et Lac-à-la-Croix. Ce projet occasionnerait une dépense de 1 102 200 \$. Le terrain proposé reviendrait à 16 cents du pieds carrés, incluant les infrastructures.

Le projet en provenance du secteur Nord occasionnerait un frais de 1 187 000 \$, soit 50 cents du pieds carrés, incluant les services. Ce terrain est situé à la limite de l'Ascension et St-Nazaire.

Finalement, Ville d'Alma a également soumis une proposition pour un terrain dans le secteur du dépôt de matériaux secs, sur la Route du Lac Est. La proposition almatoise fait état d'un coût de 1 298 000 \$ avec un coût de 110 000 \$.

C'est le maire de Métabetchouan, Jean-Pierre Doré, qui a déposé la première proposition à l'effet que l'on établisse le CEFER dans le parc industriel du secteur Sud, en raison des avantages techniques et financiers. Notamment, le maire Doré a fait valoir le point de vue de Ville d'Alma qui, dans le projet de schéma d'aménagement de la MRC, encourage les municipalités rurales qui devraient davantage développer des créneaux spécifiques permettant de renforcer leur position et possiblement stabiliser la population et l'occupation territoriale.

La proposition Doré a immédiatement trouvé un appuieur en la personne d'Yves Tremblay, maire d'Hébertville-Station.

À ce moment, Jean-Rock Pedneault, représentant de Ville d'Alma, est immédiatement intervenu pour présenter une

seconde proposition invitant les représentants de la MRC à reporter en février, au plus tard, l'acceptation de ce projet.

Notamment, les représentants d'Alma (Jean-Rock Pedneault, Gilbert Tremblay et Claude Garneau, le maire Jean-Maurice Harvey étant absent) ont fait valoir le fait qu'en raison de sa population, il fallait respecter le centre de masse pour les déchets et qu'Alma payait déjà une large part des coûts de la gestion des déchets.

Après moult discussions de part et d'autre, on a pris le vote sur la proposition Doré. Huit maires «ruraux» ont voté en faveur contre 4 oppositions, soit les trois représentants d'Alma et le maire de Delisle.

Si au nombre de voix, la proposition était acceptée, au nombre de personnes représentées, les 4 opposants dépassaient en représentativité de population celle des 8

maires ruraux.

La proposition Doré a été battue. Quant à la proposition de Jean-Rock Pedneault de reporter en janvier prochain la décision, les représentants ne se sont même pas prononcés dessus, l'acceptant d'office.

C'est donc à la rencontre du 12 janvier prochain que l'on tranchera le débat. Rappelons que la Commission scolaire Lac-Saint-Jean, partenaire dans ce projet, est disposée à investir 300 000 \$ en équipements de formation.

Autre texte page 16

Trois propositions étaient sur la table en provenance des secteurs Sud, Nord et Centre de la MRC.

L'hôtel de ville de «Noël»

Les membres du Comité d'embellissement d'Alma et les employés municipaux ont réalisé un magnifique travail de décoration de l'hôtel de ville d'Alma qui est devenu en quelque sorte un hôtel de «Noël». Le soir, notamment avec toutes les lumières, la Maison des citoyens est à la hauteur de la réputation d'hospitalité de la ville. Bravo.



(Photo: France Paradi)

Vous éprouvez des difficultés avec vos PROTHÈSES DENTAIRES

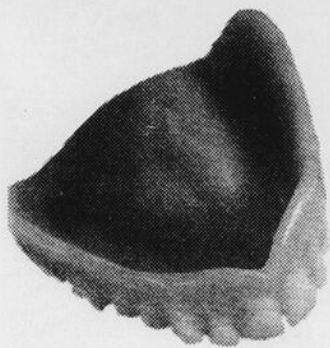

- MAUX DE TÊTE
- MAUX DE NUQUE
- MAUX D'OREILLES
- VOS PROTHÈSES SONT INSTABLES

Il existe maintenant des produits bio-compatibles qui peuvent être appliqués dans vos prothèses actuelles afin de vous procurer un meilleur confort.

Disponibles depuis trois ans à notre centre et approuvés aux États-Unis depuis plus de 30 ans:
PROTHÈSES EN THERMOPLASTIQUE
sans formaldéhyde et méthyle métacrylique

Toujours soucieux de votre santé



Centre de denturologie
SYLVAIN HUDON

900, BOUL. ST-LUC, ALMA
(nouvel édifice Rembourrage Belley)

662-7946

2.33/10/51536.1

pht Ordre des physiothérapeutes du Québec

CLINIQUE DE PHYSIOTHÉRAPIE
MICHEL GARNEAU



Michel Garneau
Physiothérapeute
18 ans d'expérience

**-ACCIDENT-
CSST SAAQ**
(accidentés du travail) (accidentés de la route)

**TRAITEMENTS
GRATUITS**

CONSULTEZ DÈS MAINTENANT

490, av. du Pont Nord, Alma
(face à Jean Coutu) **668-6729**



COMMISSION SCOLAIRE DU LAC-SAINT-JEAN
SERVICE DE L'ÉDUCATION DES ADULTES

Réussir mon 4^e ou 5^e secondaire

INSCRIPTION: 14, 15, 16 et 17 décembre 1998
de 8 h 30 à 16 h 30

DÉBUT DES COURS: 11 janvier 1999

INSCRIPTION: À temps complet, à temps partiel ou en formation à distance
Tous les jours de 8 h 30 à 16 h 30

Pavillon Damase-Boulangier — 740, rue Bergeron Ouest, Alma - **669-6230**

2.33/10/51578.2



(Photo: Les Archives)

Le maire de l'Ascension, Claude Renaud remet sérieusement en question la valeur de son vote à la table de la MRC.

Sur le sujet de la double majorité

Des maires se questionnent !

ALMA — La question de la double majorité à la table de la MRC est loin de faire des heureux. Notamment, le maire de l'Ascension, Claude Renaud, interroge directement cette formule et la valeur de la représentativité des municipalités rurales lors des prises de décision.

Visiblement courroucé par la décision sur la future localisation du Centre de formation en entreprise et récupération

France Paradis

dont Alma a fait reporter la décision en usant de la règle de la double majorité, le maire Renaud n'a pas caché sa déception.

«Je me demande si notre vote a encore de la valeur et j'ai l'impression de ne pas être respecté. Alors, pourquoi on vient

s'asseoir à la table de la MRC si Alma détient 50 % du pouvoir ? Ce soir, on a un bel exemple et la situation ne peut que diviser la MRC», a lancé Claude Renaud, en prenant soin de bien peser ses mots pour ne pas froisser les autres représentants autour de la table.

Cependant, son propos traduisait bien une situation pour le moins «délicate» quand vient le temps de prendre une décision sur un sujet délicat. Autour de la table, plusieurs maires ruraux acquiesçaient d'un hochement de la tête aux propos du maire de l'Ascension.

sentant de Ville d'Alma, a tenu à rappeler que la position de la ville reposait avant tout sur la protection des intérêts des citoyens alors qu'à titre de centre de masse, ce sont les gens d'Alma qui enverront le plus de matériel au CEFER et qu'à ce titre, il était logique que le centre soit localisé près du centre de masse afin de diminuer les frais de transport.

Le maire Claude Renaud espère que le ministère des Affaires municipales va prendre en considération les revendications des MRC afin que l'on revienne à une formule de décision qui fera en sorte que le vote d'un maire rural aura son véritable poids, dans la balance des décisions.

Pour sa part, Gilbert Tremblay, repré-

Pour vos emplettes de Noël
l'endroit tout indiqué



Nouvelle gamme de papeterie-cadeaux • Sélection exclusive de cartes de Noël

Beau choix de globe terrestre



49⁹⁵
12"

Offrez un livre en cadeau



Nos spécialistes sauront vous conseiller adéquatement



Galerias Lac St-Jean • 668-3170

SUGGESTION DE CADEAUX POUR LES FÊTES

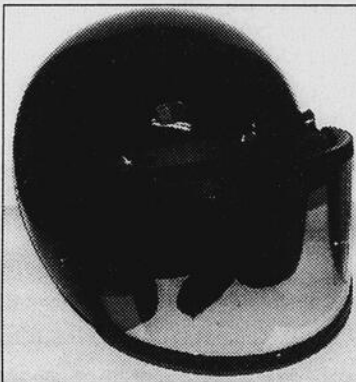

Casque de motoneige ouvert

Rég.: 54,98 \$

SPÉCIAL
34⁹⁸

- Coquille en polycarbonate
- Intérieur de luxe pour grand confort
- Confection canadienne
- N.B. Visière non incluse

Casque de motoneige «Full Face»

SPÉCIAL

69⁹⁸

Visière double
Rég.: 139,98 \$

- Ventilation efficace
- Confection canadienne



VOUS TROUVEREZ CHEZ-NOUS

- Le meilleur choix de vêtements de motoneige (Lamartine, Angora, Alaska, Zéro-Zone)
- Les bottes les plus efficaces jusqu'à -100° (Sorel, Acton, Nakiuk)

TRAVAILLEUR SPORTIF

455, Collard, Alma — 662-5259 (voisin d'Électrolux)

J.E. Laflamme Nouveautés de Delisle, 347-3140

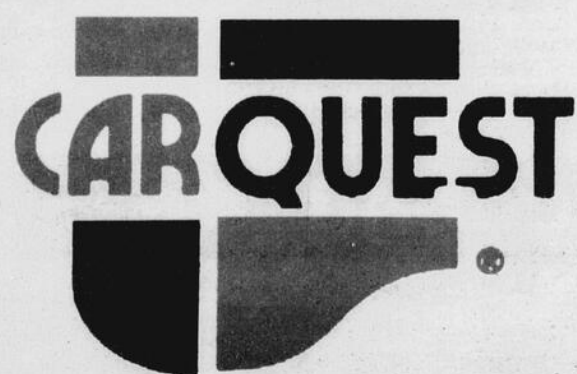

AVIS À NOTRE CLIENTÈLE

NOUS SOMMES DÉMÉNAGÉ AU
1590, AVENUE DU PONT SUD, ALMA

(VOISIN D'ALMA FORD MERCURY)

PIÈCES D'AUTOS

669-1994

LES PIÈCES D'AUTOS DU LAC ST-JEAN INC.

SNEA Alma contre la FSSA

La facture est de 14 697,10 \$ et non... de 75 000 \$

ALMA (FP) — Le président du Syndicat national des employés de l'aluminium d'Alma Inc, Paul Tremblay, a tenu à apporter une importante précision en rapport avec les montants que sa centrale syndicale devra verser à la Fédération des syndicats du secteur aluminium.

Le SNEA Alma Inc a été déboutée en Cour supérieure du Québec en regard de sa tentative de récupérer le fond de défense que les employés de l'usine Isle-Maligne avait mis dans la FSSA entre 1970 et 1994, moment où les travailleurs d'Isle-Maligne votaient en faveur de leur désaffiliation de la FSSA.

Certaines informations ont couru à l'effet que le SNEA Alma Inc devrait rembourser 75 000 \$ en frais juridiques à la FSSA.

Mise au point

Dans un bref communiqué, le président Paul Tremblay affirme vouloir rétablir les faits. «Il est vrai que le SNEA Alma inc a perdu en première instance. Cependant, il est faux de prétendre que le SNEA Alma inc a été condamné à rembourser les frais juridiques encourus pour la FSSA pour assurer sa défense dans ce dossier, évalués à 75 000 \$. Cette information biaisée a été probablement commandée par l'amère déception qu'a subie la FSSA suite à la période de maraudage», avance Paul Tremblay.

Attribuant l'incompréhension quant aux conclusions du jugement, Paul Tremblay rapporte les chiffres qui sont les montants exacts que le SNEA devra effectivement

verser à la FSSA.

Le rejet de l'action du demandeur (SNEA Alma inc) avec dépens en faveur de la partie défenderesse (FSSA), occasionnera un déboursé de 14 452,10 \$ de la part du syndicat d'Alma qu'il devra remettre à la FSSA.

Le rejet de la demande reconventionnelle (FSSA) avec dépens en faveur de la partie demanderesse (SNEA Alma Inc) occasionnera un déboursé de 900 \$ que la FSSA doit remettre au SNEA Alma inc.

Finalement, pour l'accueil de l'intervention des intervenants (17 syndicats affiliés à la FSSA) avec dépens contre la partie demanderesse

(SNEA Alma inc) occasionnera le versement par le SNEA Alma inc d'une autre somme de 1145 \$.

«Donc, le SNEA Alma inc ne devrait payer seulement que la somme de 14 697,10 \$. Il y a une énorme différence entre payer les dépens, ce qui est prévu dans la loi (frais de cour, significations, timbre judiciaire, huissier, etc...) soit 14 697,10 \$ et payer les honoraires des avocats de la FSSA, soit 75 000 \$ qu'elle ne peut de toute façon pas nous réclamer», tranche le président Tremblay.

**Le SNEA Alma Inc
voulait récupérer le
fond de défense des
employés de l'usine
Isle-Maligne versé
à la FSSA entre
1970 et 1994.**

**Si c'est pas accueillant
c'est pas le Pavillon Blanc**

SUPER TIRAGE

«Souper de Noël»

TIRAGE COMPREND:

- Tourtière (15 personnes)
- 10 pâtés à la viande
- 4 litres de vin
- Bûche de Noël
- Et plusieurs autres accompagnements

Le tout fraîchement sorti de notre cuisine, toujours aussi excellent!

JEAN-PIERRE BOUTIN
PROPRIÉTAIRE

Invitation spéciale

Venez découvrir un marché juste à côté de chez vous.
PROMOTION spécialement conçue pour nos **NOUVEAUX CLIENTS.**
Tirage 100 \$ d'épicerie le 14 février 1999.

(valeur de plus de 150 \$)

Accordez quelques minutes de votre temps pour répondre à notre sondage et **GAGNEZ VOTRE ÉPICERIE!**
(Tirage 28 février 99)

METRO PAVILLON BLANC

715, avenue Grande-Décharge, Delisle — 662-9230

Spéciaux de Noël

EXCELLENT PLAN DE FINANCEMENT CONVENANT A TOUTES LES BOURSES

Ordinateur Intel Pentium II 350 BX SÉRIE AZURA

- Carte maîtresse Shuttle 661 BX format A.T.X.
- Processeur Intel 512 K cache
- 64 megs de mémoire vive 100 MHz SdRam
- Carte contrôleur I.D.E. Fast
- Lecteur de disquettes 1.44 meg
- Disque rigide Western Digital 4.3 Giga
- Carte vidéo ATI 3D Rage II 8 megs AGP
- CD Rom 36 x Créative Labs
- Carte de son Sound Blaster PCI 128 bits
- Fax/Modem Azura 56K X2 V.90
- Windows 98 CD-Rom français
- Boîtier format A.T.X.
- Clavier bilingue 104 touches PS2
- Moniteur Azura 15 pouces .28 NI Graph Digital
- Haut-parleurs Creative Labs SBS 50 80
- Souris Microsoft Intellimouse PS/2
- Tapis de souris

2195\$

Ordinateur Intel Pentium II 233 MMX SÉRIE AZURA

- Carte maîtresse Shuttle 661 BX format A.T.X.
- Processeur Intel
- 32 megs de mémoire vive SdRam
- Carte contrôleur I.D.E. Fast
- Lecteur de disquettes 1.44 meg
- Disque rigide Western Digital 3.2 Giga
- Carte vidéo ATI 3D Rage II 8 megs AGP
- CD Rom 36 x Créative Labs
- Carte de son 16 bits Sound Blaster
- Fax/Modem Azura 56K X2 V.90
- Windows 98 CD-Rom français
- Boîtier format A.T.X.
- Clavier bilingue 104 touches PS2
- Moniteur Azura 15 pouces .28 NI Graph Digital
- Haut-parleurs Creative Labs SBS 20
- Souris Logitech 2 boutons PS/2
- Tapis de souris

1543\$

Ordinateur Intel Pentium II 333 MMX CELERON SÉRIE AZURA

- Carte maîtresse Shuttle 637 LX format A.T.X.
- Processeur Intel Celeron 128 K cache
- 32 megs de mémoire vive 100 MHz SdRam
- Carte contrôleur I.D.E. Fast
- Lecteur de disquettes 1.44 meg
- Disque rigide Western Digital 4.3 Giga
- Carte vidéo ATI 3D Rage II 8 megs
- CD Rom 36 x Créative Labs
- Carte de son 16 bits Sound Blaster
- Fax/Modem Azura 56K X2 V.90
- Windows 98 CD-Rom français
- Boîtier format A.T.X.
- Clavier bilingue 104 touches PS2
- Moniteur Azura 15 pouces .28 NI Graph Digital
- Haut-parleurs Creative Labs SBS 20
- Souris Logitech 2 boutons PS/2
- Tapis de souris

1699\$

L'équipe de SOS Bureautique vous souhaite une joyeuse période des fêtes!

SOS BUREAUTIQUE

670, boul. des Cascades, Alma - Tél.: 662-9625 • Téléc.: 662-3553

MARCHAND PARTICIPANT
Présentation *Hélicoptère*
2 000 \$ EN PRIX

**Pour la nuit de Noël, vous êtes seule...
ou un couple seul...**

La famille du «Réveillon de Noël» vous invite chaleureusement à vous joindre à elle pour fêter après la messe de minuit au sous-sol de l'église St-Sacrement. Cordiale bienvenue. Billets en vente jusqu'au 23 décembre au bureau, 668-8378. Coût: 4 \$ adulte, 2 \$ jeune (6 à 12 ans).

**Association québécoise des retraités
des secteurs publics et parapublics**

L'Association invite tous ses membres et leurs conjoints et conjointes à un grand dîner à l'occasion du Temps des fêtes. Ce repas aura lieu le mercredi 16 décembre prochain, à compter de 11 h 30, au restaurant Chez Aurel, avenue du Pont Nord, Alma. Informations: 344-1245 ou 662-2843, 662-4217.

Invitation spéciale

L'Association des retraités(ées) du Centre Le Jeannois d'Alma et ses pavillons, invite tous ses membres, à une soirée qui aura lieu le 19 décembre au Centre des loisirs Nord-Ouest situé au 205, des Récollets, Alma. Le buffet est à 18 h 30 mais la soirée débutera vers 17 heures. Il y aura danse et jeux après le souper. Bienvenue à tous et à toutes! Prix: 15 \$ par personne. Une réponse avant le 15 décembre serait appréciée. Inf.: Marielle, 668-3862 ou Jocelyne, 662-5246.

Les Années d'or

Le club «Les Années d'or» de St-Coeur-de-Marie vous invite à leur soirée de Noël le 19 décembre à 21 heures avec le groupe Romance. Venez nombreux, on vous attend. Bienvenue!

Filles d'Isabelle, cercle 609

Veillez prendre note que la réunion mensuelle aura lieu le lundi 14 décembre 1998 à 19 h 30 à la salle Mgr Simard. Bienvenue à toutes! Pour informations, communiquer au 668-4092.

Club Vitalité

•Tournoi de palet: Invitation à tous à un tournoi de palet le 20 décembre 1998 à 13 heures avec soupe au Club Vitalité. Inscription le plus tôt possible au 668-8179. •Brunch: La direction invite tous les membres et non-membres à leur brunch du 13 décembre à 10 heures. 3 \$ membre et 5 \$ non-membre. • Les cartes de membres 98 se termine fin décembre, les nouvelles cartes 99 sont en vente au bureau. • Les billets pour la soirée du 31 décembre sont en vente au bureau, un goûter vous sera servi à minuit. Prix: 12 \$ membre et 15 \$ non-membre. Inf.: 668-8179. •Le Club Vitalité vous offre de visiter «La magie des crèches de Noël» le 7 janvier 1999 ainsi que Céline Dion au Centre Molson, les 7-8 mai 1999 et le Cirque du Soleil, les 13-14 mai 1999. Inf.: 662-7336 ou 668-8179.

Parler pour parler

Soyez des nôtres vous tous hommes et femmes seuls de Jonquière et des environs pour notre rendez-vous «Parler pour parler». Notre prochain brunch aura lieu le dimanche 13 décembre à 10 h 30 au restaurant Quatrechemins (coin St-Jérôme et boul. Harvey), Jonquière. Inf.: 695-7535 Béatrice; 542-9175 Fleurette; 542-7264 Lisette; 690-01316 Lucette.

Cercle 205, Marie-Reine

Le cercle 205, Marie-Reine invite ses membres au souper de Noël qui aura lieu le lundi 14 décembre à 18 heures au local où se tiennent les assemblées mensuelles (sous-sol de l'église St-Sacrement). Venez en grand nombre vous amuser. Apportez votre vin (15 \$). Pensée du mois: «Que la fête de Noël remplisse votre demeure d'une joie telle qu'on en voit rarement ailleurs!» Joyeuses Fêtes!

Suite page 30

Promotion de

NOËL

Magasines chez
nos marchands
participants et
courez la chance
de gagner.



**MARCHANDS
PARTICIPANTS:**

- M. Rasoir, Chaudrons Plus
- Folisexe
- Bijouterie Le Saphir
- Antonio Girard
- Pharmaprix
- Docteur du Pare Brise
- S.O.S. bureautique
- Copie Expert
- Pilou Face
- Brunet Carrefour Alma et Galeries Lac-St-Jean
- Bijouterie L'Orloge
- BGM Informatique
- Rona Place St-Luc
- Resto Roberto
- Librairie Harvey
- Boulangerie Lesage
- A&W

2000\$ en prix

À GAGNER

**1^{er}
PRIX**

UN CRÉDIT DE VOYAGE

Valeur de 1000 \$

En collaboration avec

Voyages

**Carlson
Wagonlit**

Travel

**MICHEL
BARRETTE**

**2^e
PRIX**

UN BON D'ACHAT DE 500 \$

En alimentation

En collaboration avec

METRO

R. DUBÉ ALMA

**3^e
PRIX**

UN BON D'ACHAT DE 500 \$

*Vêtements sport pour hommes
et dames*

En collaboration avec

**sports
experts**

COMMENT PARTICIPER:

À chaque achat chez un des marchands participants à notre promotion, vous recevrez un coupon vous permettant de gagner l'un des prix ci-haut mentionnés.

Vous n'avez qu'à remplir votre coupon et le déposer dans la boîte à cet effet directement chez votre marchand. Le tirage aura lieu le 21 décembre 1998 à 16 h aux bureaux du journal «Le Lac-St-Jean». Les

gagnants seront avisés par téléphone et une photo sera prise lors de l'attribution de leur prix. Les employés des Hebdomadaires Unimédia division de Groupe Unimédia inc. et des commerces participants ainsi que leur famille ne sont pas éligibles à ce concours.

Tous les gagnants devront répondre à une question, selon la loi de la Régie des Loteries du Québec.

QUESTION: 284 ÷ 4 + 29 = _____

TEL-AIDE



**SAGUENAY
LAC-ST-JEAN
695-AIDE
695-2433**

T'as un problème! As-tu le goût d'en parler?

TEL-AIDE

est à ton écoute

dans la confidentialité et l'anonymat.
7 jours par semaine de 16 h à minuit

«Soupes populaires» avec Mgr J-G Couture

Alma est au coeur de l'opération

ALMA FP) — Vendredi prochain, le 18 décembre, une grande opération régionale de solidarité se déroulera avec l'événement «Soupes populaires». Avec le support de l'évêque du diocèse, Monseigneur Jean-Guy Couture comme parrain, le coeur «médiatique» de cette grande opération battra à partir d'Alma.

Cette opération d'envergure reçoit un fort support médiatique en raison notamment de la justesse de la cause alors que les revenus de cette levée de fonds populaire serviront à financer en partie les activités des 6 groupements qui opèrent des soupes populaires, dans la région Saguenay-Lac-Saint-Jean.

La station radiophonique CBJ Radio-Canada est au coeur de ce mouvement alors que l'émission du matin «Bernier et compagnie» constitue en quelque sorte le fil conducteur régional pour cette opération.

Vendredi le 4 décembre dernier, c'est d'ailleurs à Alma que l'animateur Carl Bernier et Mgr Jean-Guy Couture lançaient les activités de l'opération «soupes populaires», édition 1998, dans le cadre d'une émission diffusée à partir des locaux de la Plaza I.

L'équipe récidivera vendredi prochain alors que l'émission «Bernier et compagnie» sera diffusée à partir d'Alma avec des interventions en direct en provenance de Ville La Baie, Chicoutimi, Arvida Jonquière Dolbeau et Alma.

Au cours de cette opération, l'an dernier, 128 300 \$ avaient ainsi été recueillis pour cette cause. Cette année, on souhaite augmenter ces revenus et à cet effet, quelque 22 barrages seront mis en place vendredi prochain, entre 6 h et 11 h, aux coins des principales rues et boulevards des grandes villes de la région qui accueillent une soupe populaire sur leur territoire.

À Alma

Élément à souligner, l'argent recueilli à Alma, servira en totalité pour soutenir l'oeuvre de la soupe populaire locale qui est assurée par La marmite fumante.

Toute une équipe de bénévoles prépare d'ailleurs fébrilement cette journée du vendredi 18 décembre prochain.

Deux barrages seront mis en place à Alma, le premier au coin de la rue de la Gare et de l'Avenue du Pont Nord. Le second prendra place aux coins des boulevards Saint-Judes et Auger Ouest. Des bénévoles et des personnalités seront sur place, entre 6 h et 11 h, afin de recueillir les dons des gens.

Monseigneur Jean-Guy Couture souhaite une généreuse participation de la population, des entreprises et des autres organismes à ce rendez-vous humanitaire.



Mgr Jean-Guy Couture, à titre de parrain de l'événement et l'animateur radiophonique de CBJ Radio-Canada, Carl Bernier, ont lancé à Alma les activités de l'opération solidarité «soupes populaires».

Pour Noël
Folixexe
vous propose

FRENCH KISS

L'AMOUR

French Kiss est tellement simple, que vous n'avez pas besoin d'instructions, tout est sur le jeu lui-même. Par son approche tendre et amusante, French Kiss vous conduit à travers les sentiers les plus excitants de la sexualité. Bref vous jouerez à l'amour comme jamais vous l'avez fait jusqu'à aujourd'hui

Boutique
Folixexe
8, rue Harvey, Alma 668-5048

À GAGNER!
L'un des 6 jeux érotiques

Nom: _____
Adresse: _____
Tél.: _____
Déposez votre coupon chez Folixexe au:
8, rue Harvey (Près du Kentucky) ou par
la poste à: Coucou Folixexe, 8 rue
Harvey, Alma (Qc) G8B 1N5
Date limite: 20 décembre 1998

Mot-Caché

Charnel
Érotique
Physique
Amoureux
Troublant
Touchant
Romanesque
Sexuel
Excitant
Flirt
Sexe
Touché
Passion
Goût
Bec

é	r	o	t	i	q	u	e	f	r
e	u	q	i	s	y	h	p	o	o
é	g	o	ù	t	s	e	x	e	m
h	l	i	s	e	x	u	e	l	a
c	h	a	r	n	e	l	s	e	n
u	f	l	i	r	t	b	e	c	e
o	t	o	u	c	h	a	n	t	s
t	r	o	u	b	l	a	n	t	q
x	m	p	a	s	s	i	o	n	u
a	e	t	n	a	t	i	c	x	e

Plein de
spéciaux
pour les
Fêtes

Poêle à raclette

8 personnes

T-FAL

avec thermostat
ajustable
Modèle 7880

Spécial
109⁹⁵

FRITEUSE T-FAL

Sécuritaire
2.2 lb
Modèle 3360

Spécial
79⁹⁵

OUTILS DEWALT

Jusqu'à

25%

de rabais
sur tous les
outils **DEWALT**

Mr. Rasoir

228, boul. Dequen N., Alma
668-2022

10%

de rabais
sur tous les
couteaux
VICTORINOX

15%
40%

de rabais
sur tous les
plats en fonte émaillée

Prix spéciaux

sur tous les
percolateurs
en stainless
de 3 à 12 tasses

Plusieurs idées cadeaux de 1 à 20\$

Aux Chaudrons Plus enr.

230, bou. Dequen N.

Alma **480-2000**

EXPERTISE

Dominique Boily, CA, M. Fisc
Laval Boulianne, CA
Pierre Bergeron, CA, M. Fisc

CABINET RÉGIONAL D'ENVERGURE NATIONALE ET INTERNATIONALE. SAMSON BÉLAIR/DELOITTE & TOUCHE FAIT FIGURE DE LEADER PARMI LES CABINETS DE COMPTABLES AGRÉÉS ET DE CONSEILLERS EN MANAGEMENT AU QUÉBEC. ON Y RETROUVE UNE GAMME COMPLÈTE DE SERVICES EN VÉRIFICATION, FISCALITÉ, TAXES À LA CONSOMMATION, INSOLVABILITÉ, CONSULTATION ET SERVICES FINANCIERS RENDUS PAR DES GENS D'ICI.

Mme France Taillon, M. Fisc

Madame Dominique Boily, Messieurs Pierre Bergeron et Laval Boulianne, ainsi que les autres associés de Samson Bélaïr/Deloitte & Touche du Saguenay-Lac St-Jean sont heureux d'annoncer la nomination de Madame France Taillon à titre de directrice en fiscalité.

Madame Taillon est diplômée en finances de l'Université de Sherbrooke (B.A.A.) où elle a également obtenu en 1994, une maîtrise en fiscalité.

Elle est au service de notre clientèle du Saguenay et du Lac St-Jean depuis cinq (5) ans. Elle possède une solide expertise en matière de planification fiscale, financière, successorale et testamentaire des particuliers, de fiscalité des sociétés privées et de leurs actionnaires, d'achat et de vente d'entreprises et de réorganisation corporative.

Madame Taillon peut être rejointe à notre bureau d'Alma au (418) 669-6969.

Samson Bélaïr Deloitte & Touche

COMPTABLES AGRÉÉS ET CONSEILLERS EN MANAGEMENT

ALMA - CHICOUTIMI - DOLBEAU - JONQUIÈRE - LA BAIE - LA MALBAIE - NORMANDIN - ROBERVAL - SAINT-FÉLICIEN

Un coin de Paradis

Denis Imbeault et «Céline»

Denis Imbeault, de Saint-Gédéon, rêvait d'aller voir Céline Dion au Centre Molson. Son rêve est devenu réalité vendredi dernier grâce à la Boutique Le Rêveur de la rue Sacré-Coeur à Alma qui a fait tirer un voyage au spectacle de Céline Dion. Gilles Racine, propriétaire de la boutique, remet son prix à Denis Imbeault.



(Photo: Courtoisie)

Une bourse de 15 000 \$

Sarah Tremblay d'Alma, bachelière en pharmacie de l'U.L., vient de recevoir une bourse de 15 000 \$ du ministère de la Santé, en vue de l'obtention d'une maîtrise en pharmacie d'hôpital. Ce programme de 2e cycle est étalé sur 4 trimestres intensifs. Sarah poursuit principalement ses études à l'hôpital St-Sacrement de Québec.

Elle avait complété ses études primaires, secondaires et collégiales à Alma, avant de poursuivre à Québec.

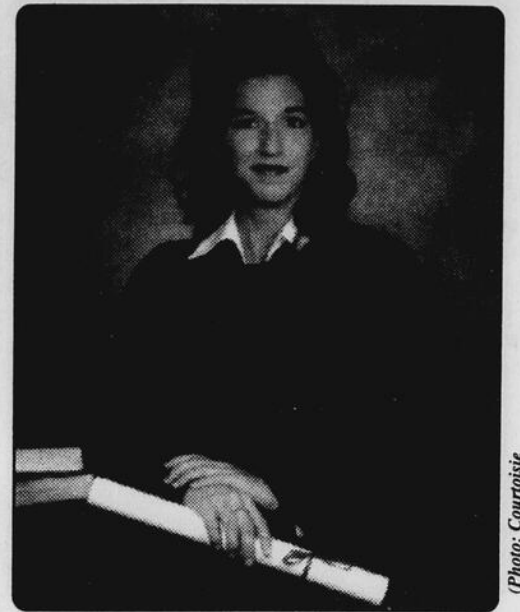

(Photo: Courtoisie)

Bien de chez nous

Zellers

OUVERT DIMANCHE

VEUILLEZ PRENDRE NOTE que les «Nintendo 64» et la cassette «Zelda» ne sont pas disponibles dans nos magasins. Nous nous en excusons.

ATTENTION ! ATTENTION !

Surveillez notre circulaire. Nos spéciaux seront en vigueur exceptionnellement à compter de

LUNDI

Toute l'équipe de Zellers Alma vous souhaite de **Joyeuses Fêtes!**

Zellers
UN NOËL À PRIX EMBALLANTS



Zellers

OÙ le prix LE PLUS BAS fait LOI... TOUS LES JOURS

OUVERT DÈS 8 HEURES DU LUNDI AU SAMEDI - ZELLERS ALMA SEULEMENT

Nous défions les prix présentés de nos concurrents canadiens de plus vous obtenez des points du CLUB Z !



2.33/14/51531.1



COMMISSION SCOLAIRE
DU LAC-SAINT-JEAN

ADMISSION DES ENFANTS À LA MATERNELLE POUR L'ANNÉE SCOLAIRE 1999-2000

Les 19 et 20 janvier 1999 se tiendra la période d'**ADMISSION DES ENFANTS À LA MATERNELLE** pour l'année scolaire 1999-2000. Cette admission s'adresse aux enfants qui auront 5 ans avant le 1^{er} octobre 1999.

Lors de cette admission, les parents devront **OBLIGATOIREMENT** fournir à l'école un **CERTIFICAT DE NAISSANCE** officiel de leur enfant **INCLUANT LES NOMS ET PRÉNOMS DES PARENTS (GRAND FORMAT)**.

Nous prions donc les parents d'en faire la demande **LE PLUS TÔT POSSIBLE** auprès de la **DIRECTION DE L'ÉTAT CIVIL (1 800 567-3900)**. Des renseignements supplémentaires relatifs à l'admission des enfants à la maternelle seront communiqués aux parents en janvier.



Fondation Armand-Frappier

Manon Girard d'Alma a reçu une bourse d'études de 11 600 \$ de la Fondation Armand-Frappier, commanditée par Pasteur Mérieux Connaught, compagnie pharmaceutique. Fille de Marcelle Harvey, optométriste d'Alma et de Serges Girard, professeur au Séminaire MRC de Métabetchouan, Manon est détentrice d'un bac en microbiologie-immunologie de l'université McGill avec la mention Grande distinction. Elle complète actuellement sa maîtrise à l'Institut Armand-Frappier, en virologie et immunologie.

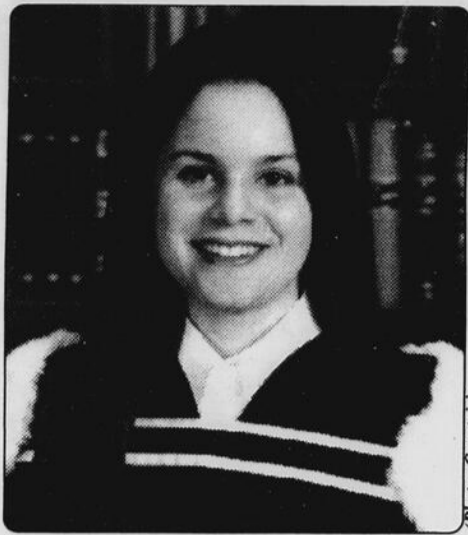

(Photo: Courtoisie)



(Photo: France Paradis)

Michel et Véronique verront «Céline»

Michel Harvey d'Alma et sa fille Véronique s'envoleront sur les ailes d'Air Alma pour se rendre au Centre Molson afin d'assister au spectacle de Céline Dion, le 18 décembre. L'été dernier, lors du tournoi de golf du Restaurant St-Martin qui avait remis 800 \$ à la Maison les amis de Pierrot de Desbiens, ce prix de participation (billets d'avion, billets pour le spectacle et 200 \$ d'argent de poche) était tiré au hasard parmi les joueurs. Le Journal Le Lac-St-Jean, le Restaurant le St-Martin et Air Alma commanditaient le tout. Michel Harvey reçoit son prix des mains de Gaston Martin, directeur général du journal et de Roger Fillion d'Air Alma.

CITIZEN. Comment le monde donne l'heure

Vivez
à la
vitesse
de la lumière

Jamais besoin de pile

Gemme

BIJOUTERIE

L'OR LOGE INC.



65, rue St-Joseph, Alma
662-3227

4/31/14/ 51000.4

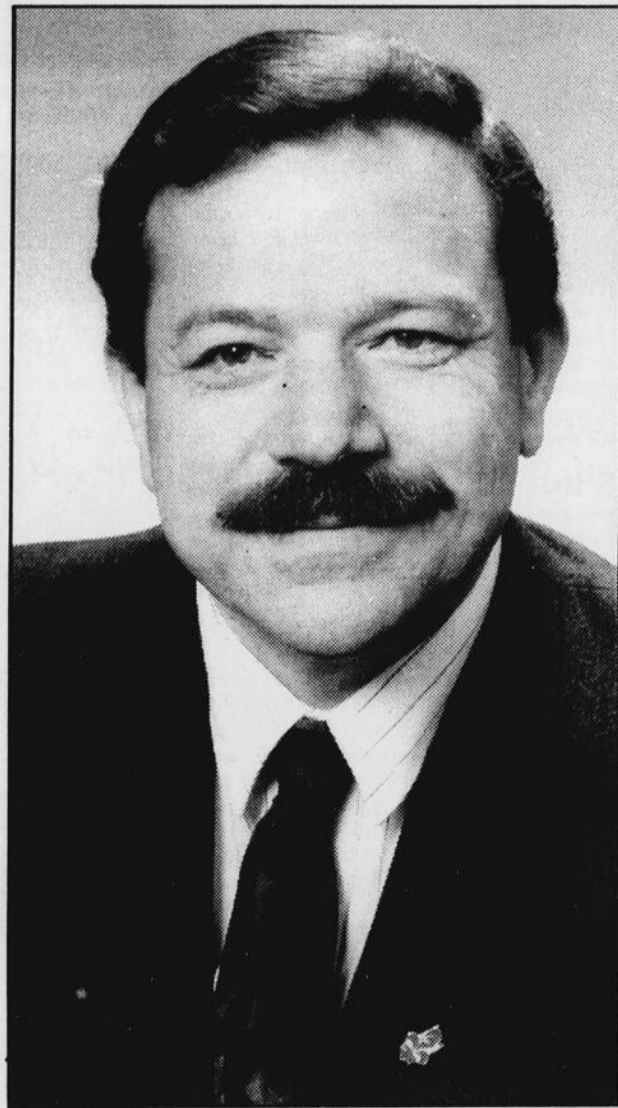

34/10/ 43615.1

Chères concitoyennes, chers concitoyens

Au lendemain de la belle victoire du 30 novembre dernier, permettez-moi de vous remercier chaleureusement pour le très large appui que vous m'avez accordé.

Fier et honoré de cette confiance renouvelée, je n'en demeure pas moins très conscient des responsabilités qu'elle implique. Je puis donc vous assurer que c'est avec la même énergie et la même vigueur que je défendrai les intérêts du comté Lac-Saint-Jean au cours du prochain mandat.

La période des Fêtes est à nos portes avec ses traditionnelles réjouissances et retrouvailles en famille et entre amis. Je veux profiter de cette occasion pour vous souhaiter un très Joyeux Noël et une année 1999 remplie de bonheur, de santé et de prospérité.

Merci et Meilleurs Voeux!

Jacques Brassard

JACQUES BRASSARD
Député de Lac-Saint-Jean

Vente avant Noël!

Juste à temps
pour les Fêtes

toutes les
nouveautés
pour dames

de

20% à
50%

SUR TOUT

- CHANDAILS
- MANTEAUX
- ROBES

Laflamme J.É. Nouveautés

4680, av. Grande-Décharge, Delisle - 347-3140



Vox pop

Comment réagissez-vous à l'annonce de fermeture de Produits Desbiens ?

N.D.L.R — Vendredi le 4 décembre dernier, la compagnie Jonhson & Jonhson annonçait la fermeture de trente-cinq usines au Canada et ailleurs dans le monde. On apprenait également que le couperet allait tomber tout près de chez nous, à Desbiens. En effet, tout porte à croire que 1999 sera la dernière année d'opération de l'usine Produits Desbiens. Nous sommes donc allés rencontrer quelques personnes de cette municipalité pour savoir comment ils réagissent à cette annonce. Voici le résultat.



Denise Bouchard,
Desbiens:

«Personnellement, mon mari ne travaille pas à cette usine. Ça ne me touche donc pas directement. Par contre, c'est certain que ça va être très difficile pour l'économie de Desbiens. C'est en fait soixante-douze emplois directs qu'on va perdre, ce n'est pas facile. Un plan de relance a déjà réussi à sauver l'usine, mais cette fois-ci, je ne sais pas.»

«Je ne suis pas directement affectée par cette annonce de fermeture puisque personne de ma famille directe travaille pour Produits Desbiens. Ça va toucher aussi une usine de tourbe à Falardeau. Elle aussi devra fermer, ce n'est donc pas une situation très heureuse. On devrait déjà travailler à trouver d'autres utilités à l'usine.»



Sylvie Laforge,
Desbiens:



Huguette Tremblay,
Desbiens:

«C'est certain que pour Desbiens, c'est une nouvelle très négative. La survie de Desbiens passe par l'usine. C'est la seule industrie qui fait vivre notre monde. Les PME sont plutôt rares ici. Cette fermeture va toucher tout le monde, tous les commerces de la place. C'est une catastrophe pour Desbiens.»

«Moi, je suis jeune et je ne pense pas avoir grand avenir ici à Desbiens, surtout pas avec la fermeture. C'est assez grave cette fermeture. Ici, au garage, ça va sûrement nous toucher. Il y a au moins 50% des travailleurs de Produits Desbiens qui venaient ici. Mon père travaille à l'usine. Ça le touche moins puisqu'il va prendre sa retraite bientôt.»

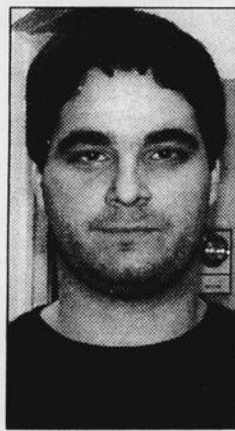

Angelo Desmeules,
Desbiens:



Martine Duchesne,
Desbiens:

«J'ai fait le saut lorsque j'ai entendu la nouvelle vendredi dernier. À Desbiens, je trouve qu'on est toujours en train de se battre. Présentement, on est justement en train de faire signer une pétition pour les interurbains. On est une ville entre deux M.R.C. et c'est pas facile. J'espère vraiment que l'usine soit vendue et qu'une autre usine s'installe.»

«Mon mari travaille chez Produits Desbiens. Selon moi, ce n'est pas fermé encore. Ça n'a pas de bon sens de fermer une usine où les installations sont neuves et qui est à la fine pointe de la technologie. Non, il faut être positif, ça ne fermera pas. En un an, il peut s'en passer des choses. Je crois beaucoup à un plan de relance. Je suis positive.»



Micheline Dufour,
Desbiens:



Guy Desmeules,
Desbiens:

«C'est garanti que c'est assez grave pour tout le monde. Moi, je suis en affaires et c'est certain que je m'attends à ce que cette fermeture ait des répercussions sur mes affaires. Quand les gens travaillent moins, il y a moins d'argent dans la ville. On espère que la compagnie pourra vendre l'usine le plus vite possible et qu'un autre projet s'y développe.»

«C'est une très mauvaise nouvelle pour la municipalité. Je pense qu'il y a déjà quelques mois qu'on avait une certaine inquiétude. On voyait que ça ne tournait pas rond à l'intérieur de l'usine. Malheureusement, ce qu'on croyait est arrivé. Il faut avoir confiance en un plan de relance. On a toujours été capable de se relever après un coup dur.»

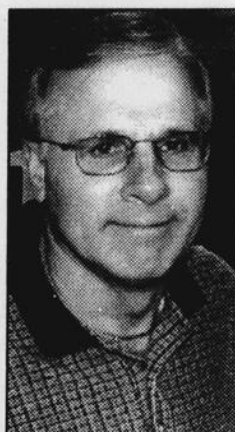

Placid Gaudreault,
Desbiens:

Bienvenue à
L'ATELIER MUSICAL DU PÈRE NOËL
concert animé et présenté par

ÉCOLE DE
FORMATION
MUSICALE D'ALMA

SAMEDI 19 DÉCEMBRE
2 spectacles 13 h et 15 h 30
à la Tourelle du Collège d'Alma

Le Père Noël accueillera une centaine de musiciens
et chanteurs pour le Noël le plus musical en ville.

Entrée: 4 \$ Informations: 668-4467

INSCRIPTION POUR LA SESSION D'HIVER
DÉBUTANT LE 11 JANVIER 99

RYTHMIQUE	CLAVIER	TROMPETTE
VIOLON	ÉLECTRONIQUE	PERCUSSIONS
VIOLONCELLE	GUIARE	HARMONICA
PIANO	CHANT	CORNEMUSE
ORGUE	FLÛTE	CHORALE
	SAXOPHONE	

Devenir musicien, c'est passionnant!

INSCRIPTIONS JUSQU'AU 18 DÉCEMBRE DU
LUNDI AU VENDREDI DE 14 H À 17 H

668-4467

COURS OFFERTS À

ALMA - MÉTABETCHOUAN - HÉBERTVILLE - DELISLE

Germain Gagné honoré comme «Bénévole de l'année»

L'ASCENSION (FP) — Germain Gagné, un homme qui ne compte jamais son temps pour venir en aide aux activités des organismes bénévoles de la communauté de l'Ascension, a été désigné «Bénévole de l'année», en fin de semaine dernière, lors de la 6e édition du gala organisé par la Commission centrale des loisirs de l'Ascension.

Devant quelque 250 citoyennes et citoyens réunis à la salle communautaire de l'endroit, on a rendu un vibrant hommage à cet homme, infatigable, qui a notamment fait sa marque en se «spécialisant» dans le domaine des levées de fonds pour les différents organismes bénévoles de sa localité.

«C'est un homme fortement impliqué dans les différents comités de la mu-

nicipalité. Mais sa force réside surtout dans les campagnes de financement, que ce soit les Chevaliers de Colomb, le Club Optimiste, le chocolat Jako, la Guignolée, le village de Joe Bonka, etc... C'est un spécialiste. Germain Gagné s'est toujours impliqué dans tout ce qu'il y avait de comités et c'est un bénévole rare et on avait une belle chance de le souligner», a lancé le maire Claude Renaud, pour résumer l'hommage

Le «Bénévole de l'année» à l'Ascension, Germain Gagné est entouré du maire Claude Renaud et du président de la Commission centrale des loisirs, Maxime Guay.



(Photo: Courtoisie)

Voici le cadeau de Noël idéal

ORDINATEUR Seanix TCO Celeron 300a

- Processeur Intel Celeron 300a Mhz
- Mémoire cache 128k
- Boîtier 17" ATX réversible
- Carte maîtresse Seanix Intel PII EX
- Disque rigide 6.4 GO UDMA
- 64 MO SDRAM DIMM
- CD-ROM 32X Sony
- Carte vidéo 3D
- ATI AGP 4 MO int.
- Fax/modem 56k V.90 PCI US Robotics
- Carte de son Yamaha PCI int.
- Haut-parleurs Seanix 3D
- Souris Microsoft
- Intellimouse + tapis
- Clavier 104 touches Win 98
- Windows 98 français CD-Rom
- Moniteur 15" Seanix SVGA .28 1280x1024
- Garantie 3 ans pièces, main-d'oeuvre
- 5 ans sur carte maîtresse, processeur et carte vidéo



Photo peut différer légèrement



24 versements ÉGAUX DE **110¹⁸\$**

ou **1999\$** taxes en sus

1 mois INTERNET GRATUIT!

Inclus logiciels Microsoft en version française: Word 97, Altals Encarta 3.0, Works 4.5, Puzzle collection, Money 98.

LIVRAISON ET INSTALLATION INCLUSES
PRIX VALIDE JUSQU'À ÉPUISEMENT

OPTIONS:

- | | | | |
|---------------------------|--------|---------------------------|--------|
| - Imprimante HP 695c | 289 \$ | - Moniteur 17" Seanix .28 | 196 \$ |
| - Imprimante HP 710c | 399 \$ | - Moniteur 17" Seanix .26 | 289 \$ |
| - Imprimante Canon 250 | 169 \$ | - Moniteur 19" Seanix .26 | 620 \$ |
| - Imprimante Canon 4400 | 289 \$ | | |
| - Imprimante Lexmark 3200 | 309 \$ | | |
| - Imprimante Epson 740 | 499 \$ | | |



BGM INFORMATIQUE inc.
375, boul. Dequen Nord, Alma
668-0744

Site Internet: <http://www.bgm.qc.ca>

La solution en informatique!



que l'on a rendu à cet homme.

D'ailleurs, la forte participation de la population à cette soirée des bénévoles témoigne de l'appréciation des gens envers

cet homme. À l'Ascension, on retrouve une trentaine d'organismes OSBL qui sont actifs et à un moment ou un autre, Germain Gagné leur a apporté son aide bénévole.

Idées Cadeaux



Avant Garde

CHAISE STÉNO 310

Réglage pneumatique de la hauteur
Choix de couleurs

Spécial **129\$**
Rég.: 218\$

Ensemble de calligraphie

«SHEAFFER»

3 PLUMES # 459104



Spécial **15,99\$**
Rég.: 22,95\$

Dictionnaire Petit Larousse illustré 1999

FRANÇAIS

Spécial **39,95\$**
Rég.: 54,99\$



15%

de rabais sur tous les

BEST SELLERS

en magasin



VALIDE JUSQU'AU 31 DÉCEMBRE 1998



sopa

Antonio Girard Ltée

55, rue Collard Ouest, Alma
Tél.: 662-6448
Fax.: 662-2985

NOUVEAU À la demande générale

Coq mobile
Service de
raccourciement
GRATUIT
en fin de soirée
7 soirs sur 7

Judi, vendredi, samedi
de 18 h à la
fermeture



Tous les samedis CHANSONNIER

12 décembre
Claude Bérubé
19 décembre
Claude Lapierre
26 décembre
Éric Soucy

RÉSERVEZ
POUR LES
4 À 8
DU TEMPS
DES FÊTES
(party de
bureau.)

MERCREDI DES «DAMES»

animé par YVES DESCHÈNES
Courez* la chance
de gagner un week-end
d'amoureux à Charlevoix
(2 pers.), collaboration
Voyage Vasco.
5 finalistes chaque
mercredi
Tirage mercredi
30 décembre 1998

LA PROMO
DU MOIS
«Décembre»
Exclusivement
durant les
4 à 8
Courez* la chance
de gagner un panier
bien garni de
boisson (valeur 250 \$)
Tirage 31 déc. lors de la
soirée du Jour
de l'An

Prévoyez votre
party du
31 décembre
au Coq d'Or
Entrée et buffet
(Resto-Roberto)
GRATUITS

BAR
Le Coq d'Or
Alma
670, av. du Pont Sud, Alma
668-5763

5 JOURNÉES VIDEO

La Grande famille de la 35e Finale des Jeux du Québec, Alma, Été 1999, vient de s'agrandir alors que les entreprises Xerox, les Épiciers Unis Métro-Richelieu et les Ameublements Tanguay ont fait leur entrée à titre de partenaire principal. Le président du Comité organisateur, Jean-Claude Lindsay, le 3e vice-président au financement, Laval Boulianne et la Mascotte Alexis souhaitent ici la bienvenue à Gilbert Fortin, directeur général de Xerox Canada au Québec, François Caron, directeur publicité et promotion de Métro ainsi qu'à Laval Côté et Claude Mercier, responsable des commandites chez les Ameublements Tanguay.



(Photo: Jacques La Heye)



ZÉRO %

Jusqu'au 31 décembre 1998,
on vous offre un taux de crédit de 0 % jusqu'à 48 mois
sur nos modèles 1998 en stock*

Boni de Noël

Windstar LX 1999

Maintenant avec 2 portes latérales coulissantes

299 \$**

par mois

LOCATION 30 MOIS
TRANSPORT INCLUS
AUCUN DÉPÔT DE SÉCURITÉ REQUIS



L'offre sur le Windstar se termine le 31 décembre 1998



Vos concessionnaires Ford et vos
concessionnaires Lincoln Mercury
www.acfmq.qc.ca



*L'offre de taux de crédit de 0 % jusqu'à 48 mois offerte par Crédit Ford s'applique à l'achat au détail de tous les modèles neufs 1998 en stock, à l'exception des modèles Econoline et Lincoln. Sujet à l'approbation du crédit. Cette offre ne peut-être combinée avec aucune autre offre. **Photo à titre indicatif seulement. Mise de fonds de 3 995 \$. Transport inclus. Aucun dépôt de sécurité requis. Première mensualité exigée. Immatriculation, assurances et taxes en sus. Des frais de 0,08 \$ du kilomètre après 50 000 kilomètres et d'autres conditions s'appliquent. Sujet à l'approbation du crédit. Voyez votre concessionnaire pour tous les détails.

Trois nouveaux partenaires s'associent à l'événement

ALMA — La Grande famille des Jeux du Québec Alma, Été 1999, s'est agrandie cette semaine alors que les entreprises Xerox, Ameublements Tanguay et les Épiciers Unis Métro-Richelieu ont confirmé au Comité organisateur leur support financier pour la réalisation de l'événement. Ces entreprises font ainsi leur entrée à titre de partenaire principal.

À quelques mois de la présentation de cette 35e Finale des Jeux du Québec, les résultats de la campagne de financement

France Paradis

dépassent désormais les 700 000 \$ et, malgré le fait que l'on estime maintenant les besoins de cette campagne à près du million de dollars, on ne démord pas pour affirmer que l'objectif que l'on s'est fixé sera confirmé au 31 décembre 1998.

Financement

«Notre objectif de la campagne de financement est toujours en poursuite, souligne le président du Comité organisateur de la finale des Jeux du Québec, Alma, Été 1999, Jean-Claude Lindsay et avec tous les efforts qui sont actuellement déployés par le comité Financement, nous n'avons pas de craintes de l'atteindre à l'heure dite.»

Avec les contributions de 60 000 \$ de Xerox, Ameublements Tanguay et les Épiciers Unis Métro-Richelieu, qui se traduisent par des commandites en argent, biens ou services, le Comité organisateur a une fois de plus de quoi se réjouir.

«Avec l'engagement du conseil d'administration de présenter des Jeux du Québec à Alma sans déficit, l'apport financier de ces grandes entreprises présentes dans la région est le signe qu'elles croient au développement de la jeunesse. En devenant partenaire principal, ces trois entreprises confirment le soutien du milieu socio-économique et renforcent les liens et le sentiment d'appartenance à ce projet mobilisateur», de souligner Laval Boulianne, 3e vice-président au financement.

Commentaires

Pour l'un, Gilbert Fortin, directeur général de Xerox Canada Ltée, s'est dit très heureux de s'associer aux Jeux du Québec à Alma, un événement qui demeure une source de dépassement pour les jeunes, autant sur le plan individuel que collectif.

«Depuis plusieurs années, Xerox Canada est associé aux Jeux d'envergure comme les Olympiques, divers championnats mondiaux et tournois de toutes sortes. Xerox Canada au Québec est impliqué aussi comme commanditaire des Jeux du Québec. Une association qui ne date pas d'hier, puisque nous croyons aux vertus du sport pour les jeunes et nous tirons plusieurs similitudes entre le monde du travail et le sport. Notre implication sera pour nous la reconnaissance du sport amateur au Québec», a tenu à souligner M. Gilbert Fortin.

Le responsable des commandites chez Ameublements Tanguay, Claude Mercier, a, pour sa part souligné que c'est sans hésitation que l'entreprise a accepté de s'associer avec les Jeux du Québec présentés à Alma. «Ameublements Tanguay est familière avec les Jeux du Québec. À tous ceux et celles qui ont relevé le défi de faire partie du Comité des Jeux, nous leur disons "bravo" ! Grâce à l'appui de la population, les Jeux du Québec Alma, Été 1999 seront assurément un franc succès, une grande fête et Ameublements Tanguay est fière d'y être associée», précise Claude Mercier.

En ce qui regarde François Caron, directeur publicité et promotion de Métro, ce dernier a tenu à souligner que cette entreprise s'associe pour une quatrième reprise aux Jeux du Québec. «Avec les Jeux d'Alma, le partenariat de Métro s'inscrit dans la foulée des événements sportifs et culturels d'envergure. À titre de partenaire principal de la 35e Finale des Jeux du Québec, Métro est fière de contribuer à cet événement dynamique et éducatif de grande envergure.»

En terminant, le président du Comité organisateur des jeux du Québec Alma, Été 1999, Jean-Claude Lindsay, a tenu à préciser que ces nouvelles commandites s'ajoutent aux montants déjà recueillis auprès des diverses entreprises régionales pour atteindre l'objectif de financement dans le milieu.

Autre texte page 26

AVOCATS



Martin Tremblay

Stéphane Ouellet

Maryse Larouche

Carol Gobeil

Une étude qui offre toutes les spécialités du droit

Me Martin Tremblay: Droit criminel (ivressomètre)

Me Stéphane Ouellet: Règlement à l'amiable divorce, civil assurance, contrat.

Me Carol Gobeil: Droit du travail et administratif, CSST, SAAQ, CCQ.

Me Maryse Larouche: Droit familial, civil, jeunesse et commercial

*Tremblay
Ouellet
Gobeil
Avocats*

**662-6615
662-6616
668-4829
698-0331**

4/34/16/ 51538.1

Donnez un répit à votre portefeuille

90 jours
Sans intérêts*



* Adhérez à la carte de crédit Docteur du PARE-BRISE
Détails en magasin

Offrez un certificat-cadeau!
Détails en magasin

1390, avenue du Pont Sud
Alma, QC, G8B 2V8
418-669-0440

Le Père Noël est de retour à Alma



129.⁹⁵\$

INSTALLATION INCLUSE
DÉMARREUR À DISTANCE

• Distance de 1000' et plus
• Programmable



Le n°1 des accessoires d'auto

Qu'il s'agisse de réparation, ou de remplacement, on s'occupe de vos vitres d'auto... vite! Découvrez la plus grande sélection d'accessoires d'auto

au Québec.

Réparation de pare-brise gratuite, si assuré

4/33/16/ 51537.1

Financement de 3,5 M \$ de la 35e Finale des Jeux du Québec

Le président Jean-Claude Lindsay apporte des précisions

ALMA (FP) — Le président du Comité organisateur des jeux du Québec Alma, Été 1999, Jean-Claude Lindsay, a tenu à apporter certaines précisions en regard du financement global de la 35e Finale des Jeux du Québec, Alma 1999.

«Je profite de cette occasion pour préciser une certaine ambiguïté qui circule et préciser que la subvention salariale annoncée par le ministère de l'Emploi et de la Solidarité, en novembre dernier, par la ministre Louise Harel, ne fait pas partie du financement populaire. L'organisation des

Jeux du Québec est une organisation de 3,5 M\$ et ce que nous recherchons comme commandites, c'est une somme de près d'un million de dollars. Cette somme, nos partenaires de ce matin vont en faire partie. A cela, viennent s'ajouter les contributions de la municipalité et du gouvernement

provincial, dont les programmes d'emploi annoncés.»

En cette période des Fêtes, la confirmation des contributions des nouveaux partenaires n'est pas sans réjouir au plus haut point les membres du Comité organisateur de la 35e Finale des Jeux du Québec Alma, Été 1999. Laval Boulianne, 3e vice-président au financement, devait d'ailleurs conclure la rencontre de presse en ces termes: «Sachez que parmi tous les

cadeaux, celui que nous recevons ce matin est certainement le plus intéressant. Pour une communauté comme la nôtre qui regroupe des gens fiers et pleins d'imagination pour assurer des Jeux sans déficit, les contributions annoncées nous démontrent tout le soutien du milieu socio-économique afin de nous permettre d'offrir un accueil hospitalier et chaleureux à ces milliers d'athlètes, accompagnateurs et officiels qui seront bientôt à Alma.»

Soyez généreux pour vous-mêmes.

COROLLA
239\$ par mois / location 48 mois *1
0\$ COMPTANT
TRANSPORT ET PRÉPARATION INCLUS
COMPTANT** MENSUALITÉS
0\$ 239\$
850\$ 219\$
1 700\$ 199\$

TERCEL CE plus
199\$ par mois / location 48 mois *2
0\$ COMPTANT
TRANSPORT ET PRÉPARATION INCLUS
COMPTANT** MENSUALITÉS
0\$ 199\$
850\$ 181\$
1 500\$ 166\$

CAMRY CE plus
299\$ par mois / location 48 mois *3
1 950\$ comptant
TRANSPORT ET PRÉPARATION INCLUS
COMPTANT** MENSUALITÉS
0\$ 345\$
1 950\$ 299\$
2 500\$ 286\$



CRÉDIT TOYOTA
LOCATION ET FINANCEMENT

*Programme de financement au détail de Toyota Canada Inc. sur approbation de crédit par Crédit Toyota sur les modèles 1999. Immatriculation, assurances et taxes en sus. ††Aucun versement, aucun intérêt avant 90 jours, au financement au détail de Toyota Canada Inc. sur approbation de crédit par Crédit Toyota. Immatriculation, assurances et taxes en sus. †††Entretien gratuit pour un an ou 20 000 km selon la première éventualité à la location de tous les modèles 1999 (basé sur le Menu d'Entretien Toyota). *Programmes de location au détail de Toyota Canada Inc. sur approbation de crédit par Crédit Toyota. Immatriculation, assurances et taxes en sus. 1 Offre valable sur les modèles Corolla VE BR12EM-AA neufs en inventaire, loués et livrés au plus tard le 31 décembre 1998. Premier versement de 274,91\$ et dépôt de garantie de 275\$ exigibles au moment de la livraison. Franchise de 96 000 km; frais de 7¢/km excédentaire. 2 Offre valable sur les modèles Tercel CE BC53LM-BA neufs en inventaire, loués et livrés au plus tard le 31 décembre 1998. Premier versement de 228,90\$ et dépôt de garantie de 250\$ exigibles au moment de la livraison. Franchise de 96 000 km; frais de 7¢/km excédentaire. 3 Offre valable sur les modèles Camry CE BG22KP-BA neufs en inventaire, loués et livrés au plus tard le 31 décembre 1998. Comptant initial de 1 950\$, premier versement de 343,93\$ et dépôt de garantie de 350\$ exigibles au moment de la livraison. Franchise de 96 000 km; frais de 10¢/km excédentaire. **Taxes en sus ou échange équivalent. Véhicules aux fins de présentation seulement. Détails chez votre concessionnaire Toyota participant.

Votre concessionnaire

TOYOTA

www.toyota.ca

Le service de qualité Toyota

VIVEZ L'EXPERIENCE DE LA QUALITE

ALMA TOYOTA

630, DU PONT SUD, ALMA
668-0195

Service budgétaire

Consommer... et après?

Pour vous souhaiter un joyeux Noël, nous vous offrons quelques propos tenus par M. Albert Jacquard, généticien, philosophe, éducateur de masse et auteur.

" Nous sommes actuellement 6 milliards d'êtres humains, bientôt nous serons 9 milliards. La planète n'est pas extensible. Notre Terre peut-elle tous nous nourrir ? Oui, disent les scientifiques. Mais elle ne peut pas nourrir 9 milliards d'occidentaux. Ou bien les occidentaux continuent avec leur mode de vie, et les 8 autres milliards n'ont plus rien ; ou bien ils partagent. Si nous réussissons à consommer moins, nous pourrions partager les ressources de la Terre.

Nous, privilégiés, consommons de plus en plus. Pire, nous prétendons régler nos problèmes, comme le chômage, en consommant encore plus. Nos gouvernements disent qu'il faut augmenter la consommation pour faire tourner la machine et relancer l'économie. Quel aveuglement monstrueux ! Notre consommation est déjà excessive.

Évidemment, consommer, c'est agréable. Mais à partir du moment où nous sommes gavés, le plaisir que nous retirons de la consommation n'est-il pas limité ? Il faut donc consommer des choses qui ne gavent pas : la compréhension, l'amitié, la confiance. De cela, nous n'aurons jamais trop. La compréhension du monde ne nous gavera jamais non plus. La science nous l'a montré au XXe siècle : nous ne comprendrons jamais tout ce qui nous entoure.

En cette fin du XXe siècle, il faut se donner un projet pour le prochain siècle. Mais avant de décider de quoi il s'agira, nous devons regarder avec lucidité le monde qui nous entoure, le monde des hommes. Et revenir à l'essence de l'être humain, retrouver la capacité de s'émerveiller et d'avoir de vraies rencontres avec les gens. "

Nous vous souhaitons un joyeux temps des fêtes

L'équipe du Service budgétaire et communautaire d'Alma inc.

Viandes & fruits

P.M.A. INC.
645, boul. Dequen Nord, Alma
(face au Colombarium Bérubé & fils)

COMMANDES
PAR TÉLÉPHONE: **668-7385**



SPÉCIAUX DE LA SEMAINE

VIANDES

STEAK EN TRANCHE PMA Coupe française Int. de ronde	JAMBON CUIT Extra maigre L. Fortin	STEAK DE SURLONGE Cat. A-1
4.39 /lb	2.99 /lb	4.59 /lb
FROMAGE St-Laurent Frais du jour	PORC HACHÉ Frais Genre picnic	RÔTI DE PORC Dans la ronde
3.99 /lb	1.79 /lb	1.59 /lb
JAMBON DANS L'ÉPAULE Genre picnic L. Fortin	DINDE Grade A 5 à 15 lb	LIQUEUR "Zel" Saveurs assorties 2 litres
1.19 /lb	1.49 /lb	99¢ /dep.

SPECIAL VEDETTE

POINTE CONGELÉE
Importée,
en morceaux

1.89 /lb

SAMEDI - DIMANCHE

FONDUE CHINOISE **3.99** /lb

POISSONS

CREVETTES DE MATANE Congelées	PÉTONCLES Congelés Gr. moyens	FILETS DE SOLE Congelés
6.99 /lb	7.89 /lb	4.39 /lb

FRUITS ET LÉGUMES

PATATES 20 lb	NAVET	POMMES McINTOSH
2.39 /ch.	39¢ /lb	69¢ /lb
BANANES	OIGNONS 2 lb	PIMENT VERT
59¢ /lb	69¢ /ch.	99¢ /lb

Gagnant(e) du tirage du 5 décembre
Claire Lebel, Alma

SPÉCIAUX EN VIGUEUR
DU LUNDI 14 DÉCEMBRE AU
DIMANCHE 20 DÉCEMBRE 1998

HEURES D'OUVERTURE
LUNDI, MARDI, MERCREDI: 8 h à 18 h
JEUDI, VENDREDI: 8 h à 21 h
SAMEDI: 8 h à 18 h - DIMANCHE: 9 h à 18 h



JUSQU'À

50% DE RABAIS
SUR TOUS LES VÊTEMENTS À PRIX RÉGULIER

PLAZA II, ALMA
662-7114

Le choix de

Sophie

MERCI de nous avoir permis de devenir ce que l'on est:



• 11, rue Scott Est
• Restaurant du Creps
Alma • 662-2191

- Une PME de 35 employés
- Construit par des gens de chez nous
- Une implication à plus de 15 événements majeurs à Alma
- Depuis 8 ans dans le milieu
- Une variété de services: du traiteur à la concession en passant par le restaurant
- Encourageant 15 fournisseurs locaux et régionaux
- Une franchise de chez nous qui réinvestit dans notre milieu

Joyeuses Fêtes à tous!

N'oubliez pas nos promotions

2/1 CÔTES LEVÉES

DÉJEUNER
DU LUNDI AU VENDREDI
Oeuf, patates, rôties, tomate,
salade de fruits, café **1.99\$**

Arts et culture

Campagne de financement de la SHL

Déjà 342 membres et 7850 \$ d'amassés

ALMA (FP) — La campagne de financement de la Société d'histoire du Lac-Saint-Jean a connu un vif succès. Jeudi, à la fermeture de sa campagne, l'organisme comptait 342 membres et le montant d'argent recueilli atteignait 7850 \$.

Les parrains, marraines et la présidente d'honneur de l'événement, Kathleen Murray, ont célébré ce résultat qui couronne deux mois de travail sur le terrain pour sensibiliser les gens, les organismes et les entreprises à la grande mission de la SHL, dans notre milieu.

Ces résultats assurent déjà un dépassement des objectifs puisque cette campagne, sur une base moins intensive, se poursuivra jusqu'à la fin de février prochain.

Au chapitre du membership, les résultats sont plus qu'intéressants. Sur les 342 membres en règle, on compte 18 collaborateurs, 39 associés, 178 individus, 93 personnes du 3e âge, 7 étudiants et membres honoraires de gratitude.

Quand au montant de 7850 \$ recueilli, il est très près de l'objectif de 8000 \$ que l'organisme

s'était fixé. Cette somme sera dépassée au cours des prochaines semaines.

Dans le milieu, le rayonnement de la Société d'histoire s'élargit sans cesse. De par son action, la SHL récolte de plus en plus le statut de gardien du patrimoine pour le territoire de la MRC Lac-Saint-Jean Est

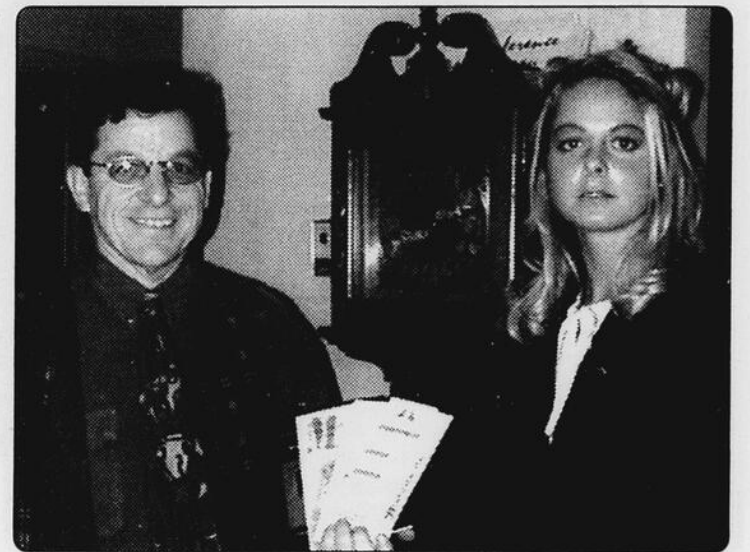

Michel Brassard, le président de la SHL et Kathleen Murray, la présidente d'honneur de la campagne de financement.

Cette semaine

COMMUNICATION-QUÉBEC

vous informe...



par MONIQUE DESBIENS

Le droit aux congés des fêtes

Au Québec les travailleurs ont droit à un minimum de congés, même s'ils travaillent à temps partiel et quelque soit leur âge. En vertu de la Loi sur les normes du travail, le jour de Noël et le Jour de l'An sont des jours fériés, chômés et payés lorsqu'ils tombent un jour ouvrable pour l'employé. Un jour ouvrable, c'est un jour où l'employé travaille habituellement, ou un jour où il est appelé à travailler. Pour bénéficier de ces droits aux congés, il faut travailler pour le même employeur depuis au moins 60 jours.

Pour de plus amples renseignements, travailleurs et employeurs sont invités à communiquer avec la Commission des normes du travail au numéro suivant: 1 800 265-1414. Aussi, Communication-Québec peut vous faire parvenir une brochure sur le sujet.

Les échanges dans les magasins

Le veston offert à Gaston est trop long, le jeu de votre neveu est défectueux et votre ami Julien avait déjà un grille-pain. Pourrez-vous échanger ces cadeaux? Il faut savoir qu'à moins que le bien soit défectueux, un commerçant n'est pas tenu de le reprendre, de l'échanger ou de vous remettre une note de crédit. Il s'agit d'une politique interne qu'est libre de fixer chaque magasin, pourvu évidemment qu'il la respecte par la suite. L'Office de la protection du consommateur vous conseille donc de vérifier cette politique avant d'acheter et mieux, de la faire écrire sur la facture. Bien sûr, si le bien était défectueux dès l'achat ou qu'il n'a pas servi une durée raisonnable, le marchand doit l'échanger, le réparer ou le rembourser. Conservez vos factures, boîtes et garanties et si vous avez des problèmes, n'hésitez pas à communiquer avec le bureau régional de l'OPC aux numéros: 695-7938 ou 1 888 672-2556. Et bon magasinage.

À l'aide

Il est encore temps de faire preuve de générosité à l'endroit des habitants d'Amérique centrale, victimes de l'ouragan Mitch. Communication-Québec peut vous fournir les coordonnées de plusieurs organismes d'aide internationale.

LOIS

PROGRAMMES

FORMULAIRES

QUESTION DE LA SEMAINE POUR LE TIRAGE:

«Que veulent dire les logos CNT et OPC?»

Téléphonez à Communication-Québec et vous pourriez gagner un splendide volume des Publications du Québec.

COMMUNICATION-QUÉBEC

Jonquière: 695-7850 ou
1 800 363-1363

Ministère des Relations avec les citoyens et de l'Immigration
Communication-Québec

2 3370 50160 10

Le Conseil régional de l'environnement du Saguenay-Lac-Saint-Jean (CRE-02), vous présente le seul journal environnemental réalisé par les jeunes de 4^e année de la Commission scolaire du Lac-Saint-Jean.

Dans le cadre de la session d'animation en environnement dispensée auprès de 250 élèves de la quatrième année de la Commission scolaire du Lac-Saint-Jean, le CRE-02 publie pour la quatrième fois le journal intitulé "Pour que le vert dure" édition 1998. Le journal "Pour que le vert dure" présente des réflexions, des conseils, des jeux, des poèmes et des chansons...

Cette parution reflète les préoccupations et les gestes que posent les jeunes dans le cadre de la session "Pour que le vert dure" afin de favoriser la protection de l'environnement et d'inciter leur entourage à s'impliquer davantage à résoudre des problèmes. Au printemps 1998, un nouveau volet s'est ajouté à la session "Pour que le vert dure", il s'agit des activités intergénérationnelles. Les jeunes de la session et des aînés des clubs d'âge d'or environnant se sont regroupés afin de porter des gestes pour l'environnement. Cette année le journal sera distribué aux élèves de 4^e et de 5^e année des écoles de la Commission scolaire Lac-Saint-Jean participantes à la session, ainsi qu'à toutes les directions d'écoles.

Cette publication sera distribuée aux membres des clubs d'âge d'or touchés par les activités intergénérationnelles, aux bénévoles, parrains et marraines qui ont participé à la tenue de la session et/ou à la réalisation du journal. De plus des exemplaires seront déposés dans les Caisses Populaires Desjardins, les bureaux de postes, les bibliothèques publiques dans les secteurs touchés par les écoles.

POUR QUE LE VERT DURE



Merci à tous les élèves de 4^e année de la session d'animation "Pour que le vert dure".

Les élèves de 4^e des écoles :

- Saint-Bruno
- Saint-Nazaire
- Saint-Léon
- Notre-Dame d'Alma
- Albert-Naud d'Alma
- Saint-Sacrement d'Alma

Le CRE-02 tient à remercier les parrains et marraines suivants qui ont participé financièrement à la réalisation du journal "Pour que le vert dure" :

- JEAN COUTU •
- CLSC LE NOROIS •
- COMMISSION SCOLAIRE DU LAC-ST-JEAN •
- JOURNAL LE LAC-ST-JEAN •
- DOMTAR •
- ABITIBI CONSOLIDATED •
- INSTITUT CANADIENS DES PRODUITS PÉTROLIERS •
- HYDRO-QUÉBEC •
- VILLE D'ALMA •
- CAISSE POPULAIRE DESJARDINS VILLE D'ALMA •
- LES ENTREPRISES DE RÉCUPÉRATION DU SAGUENAY-LAC-SAINTE-JEAN •

PSST : Ce journal est disponible au Conseil régional de l'environnement au 540, rue Sacré-Coeur Ouest, suite 7, Alma.

Avec l'École de Formation musicale d'Alma

Le Père Noël accompagnera 125 musiciens et chanteurs

ALMA (FP) — Le Père Noël a répondu positivement à l'invitation de l'École de formation musicale d'Alma et samedi prochain, le 19 décembre, à 13 h et 15 h 30, il montera sur scène à La Tourelle du collège d'Alma pour accompagner 125 musiciens et chanteurs.

C'est donc avec euphorie que les professeurs et les élèves de l'EFMA préparent ce grand spectacle de Noël qui sera présenté en deux représentations, 13 h et 15 h 30, pour permettre au maximum de gens de voir et entendre les jeunes artistes de la région.

Ce concert-spectacle qui fera revivre la magie de Noël par des prestations au piano, au violon, à la guitare, aux percussions, au saxophone, les cors et beaucoup d'autres instruments d'accompagnement.

De plus, des voix de jeunes chanteurs et des élèves adultes accompagneront cette

musique.

«Nous voulions un spectacle différent des autres années pour célébrer comme il se doit le 15^e anniversaire de notre école de musique. L'ouverture en septembre dernier des trois nouvelles écoles à Hébertville, Delisle et Métabetchouan a intéressé de nouveaux participants à notre spectacle. De plus, nous accueillerons des jeunes qui pratiquent la musique dans le cadre des activités parascolaires de l'école Saint-Pierre d'Alma», de préciser René Labbé, président du Comité Noël, en charge de ce spectacle.

C'est afin d'offrir au public une salle de choix et aux artistes une scène de qualité que le spectacle se déplace du Centre La Menais, à La Tourelle du collège d'Alma. Les conditions acoustiques ainsi que le jeu de lumières sur scène devraient à eux-seuls rehausser grandement la qualité du spectacle.

Plusieurs gens d'affaires de la région ont apporté un support financier en commanditant notamment les sapins de Noël qui vont constituer une bonne partie des décors. Le prix d'entrée a été fixé à 4 \$ et les organisateurs souhaitent grandement que les gens se déplacent en famille pour venir voir et entendre les musiciens et le Père Noël. La pré-vente des billets est actuellement en cours en communiquant en après-midi au 668-4467.

À la SHL

«La magie des noëls d'antan»

ALMA (FP) — Dans le cadre de ses «Dimanches animés», la Société d'histoire du Lac-Saint-Jean propose pour aujourd'hui, dimanche le 13 décembre, une activité intitulée «La magie de nos noëls d'autrefois».

Le tout prendra place à compter de 14 h, dans les locaux de la SHL. L'invitation à revivre ces noëls d'antan est gratuite et ouverte à tous.

À cette occasion, l'animatrice vous fera découvrir les façons traditionnelles de décorer la sapin de Noël et vous pourrez par la même occasion découvrir la collection de jouets anciens de la SHL. Également, sur place, on notera une exposition de dessins de Noël réalisés par des étudiants de la maternelle qui ont visité le musée de la SHL au cours du dernier mois.

Carole Asselin, ethnologue, sera la conférencière invitée et elle parlera des traditions de Noël. Par l'entremise de deux personnages historiques qui vous recevront chez-eux pour le réveillon, vous découvrirez ces traditions. Également, un «conteur» sera sur place.

À la fin de cette activité, les gens auront la chance de gagner des prix de présence en répondant à une question tirée des informations qui seront livrées pendant l'activité.

Que l'on soit grands-parents, parents, enfants ou petits-enfants, cette activité s'adresse à tous ceux et celles qui veulent découvrir l'art de fêter Noël, à travers les temps.

«Transis-Sons» à l'église St-Pierre

ALMA (FP) — En collaboration avec la Flambée Lac-Saint-Jean Est, l'Harmonie Transi-Son de Ville d'Alma présentera un concert de Noël à l'église St-Pierre d'Alma.

Toute la population est invitée à ce spectacle qui aura lieu le 17 décembre prochain, à compter de 20 h. Les billets sont en vente au coût de 5 \$ et sont disponibles auprès des membres de Transi-Son et de la Flambée. Une partie des profits sera versé à la Flambée.

La «Maestria» vous invite



La Maestria, c'est le regroupement de 15 des plus grands artistes-peintres de chez-nous, Ils exposent actuellement au premier étage de la Maison d'accueil à Chicoutimi. On retrouve notamment dans le groupe Michel Tanguay de St-Gédéon. C'est d'ailleurs lui qui sera sur place en fin de semaine pour accueillir les visiteurs. L'expo se déroule jusqu'au 20 décembre, de 13 h à 17 h, le mercredi, samedi et dimanche et de 17 h à 21 h, le jeudi.

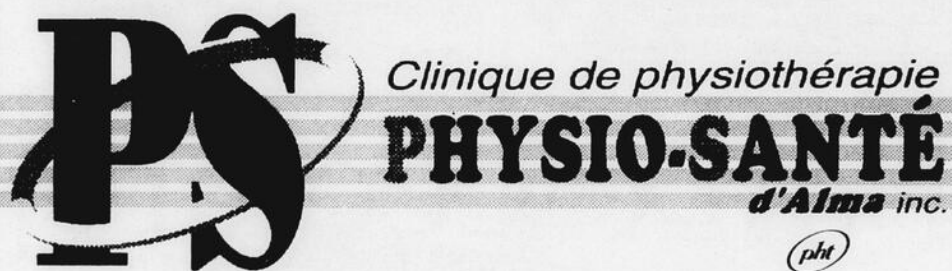

Clinique de physiothérapie
PHYSIO-SANTÉ
d'Alma inc.

pht

Pour un service
professionnel



Marc St-Jean,
physiothérapeute, prop.



Stéphane Brassard,
physiothérapeute, éduc. physique

SPÉCIALITÉS:

- "CENTRE DU DOS"
- THÉRAPIE MANUELLE
- THÉRAPIE SPORTIVE

CSST, SAAQ, ASSURANCES PRIVÉES
ACCEPTÉES

Pierre Bergeron et Marc St-Jean, propriétaires

RENDEZ-VOUS: **669-0079**

200, boul. Dequen N. Alma
(voisin Banque de Montréal)

4/33/16/ 51377.2

Offrez
NEIGES
de Lise Watier
en cadeau à Noël

EN PROMOTION
rég.: 42 \$
Spécial
34.99\$

Gratuit
BOUGIE AU PARFUM DE MÛRE
SUR BOUGEOIR ARGENTÉ
* à l'achat de produits du Club Cosmétiques
Pharmaprix d'une valeur de 30 \$ (avant les taxes)
Vous pouvez également en faire l'achat à 14.95 \$.
(Jusqu'à épuisement des stocks)

PHARMAPRIX
525, rue Collard, Alma 668-3047
OUVERT 7 JOURS/SOIRS LIVRAISON GRATUITE

LE LAC-SAINTE-JEAN, dimanche 13 décembre 1998, page 29

Les 1000 oeuvres de Brigitte Dubé

ALMA (FP) — L'artiste-peintre de Saint-Bruno, Brigitte Dubé, poursuit encore cette semaine, à la Plaza III d'Alma l'exposition d'une centaine de ses toiles réalisées en peinture à l'huile. Après plus de 20 ans, Brigitte Dubé maintient un rythme de quelque 50 toiles par année. Elle a donc dépassé le stade des 1000 toiles, moment où, dans la vie d'un artiste-peintre, on atteint pleinement ses habiletés. Brigitte Dubé conserve dans son atelier 300 oeuvres en inventaire. Actuellement, elle en expose une centaine à la Plaza III. Il s'agit d'oeuvres au style figuratif, un style particulier et artistique développé au fil du temps. Elle peint de tout, paysages, natures mortes, animaux, personnages etc... avec couleurs et vie.

11 DECEMBRE @ 17 DECEMBRE 1998

CINÉMA

COMPLEXE J. GAGNON ALMA

SPECIAL: MARDI ET VENDREDI EN SOIRÉE: 4.^{CS} TEL.: 668-0141

Visitez nos sites internet:
<http://www.cinema.ca> et <http://rsl.net/cinema>

LES BOYS II

TOUS LES SOIRS : 19H00 - 21H45
 SAM-DIM : 13H00-15H25-19H00-21H45

Petit Papa Noël

version française de JACK FROST

TOUS LES SOIRS: 19H15 - 21H30
 SAM-DIM: 13H15-15H30-19H15-21H30

PSYCHOSE

13^e version française de PSYCHO

TOUS LES SOIRS: 19H05 - 21H25
 SAM-DIM: 13H05 - 15H25 - 19H05 - 21H25

LE PORTEUR D'EAU

TOUS LES SOIRS: 19H20 - 21H30
 SAM-DIM: 13H20-15H30-19H20-21H30

★ DD COLIBRI STEREO SPECTRA SOUNDBOND DD DOLBY STEREO X DOLBY DIGITAL DIGITAL DTS

Au Jour de l'An on BRUNCH

au restaurant Le Bordelais
de l'Hôtel-motel Universel

Prix populaire

895

/pers.

495

enfants moins
de 10 ans

RÉSERVEZ TÔT AU 668-7419

RESTAURANT
Le bordelais

SALON DE PARIS
HIPPO CLUB
D'ALMA

Babillard

Service information intervention toxicomanie

Avez-vous perdu le contrôle de vos consommations? Avez-vous un besoin impérieux de continuer à consommer? Avez-vous développé une dépendance psychologique et/ou physique envers le produit dont vous abusez? Avez-vous pris l'habitude de recourir à une substance toxique plutôt qu'à vos ressources personnelles quand il s'agit de faire face aux réalités quotidiennes? Est-ce que vous abusez de certaines drogues médicales? Est-ce qu'il y a un parent, un ami, un collègue de travail qui sont impuissants devant ces produits? Si vous répondez oui à ces questions, vous devez consulter puisqu'il devient de plus en plus difficile de vous libérer de l'esclavage de l'alcool, de la drogue ou des médicaments sans l'aide de quelqu'un. Nous pouvons vous aider à conquérir votre sobriété et votre sérénité. Nous monterons avec vous l'escalier qui vous permettra d'accéder à votre autonomie. Notre raison d'être c'est ça. Il peut s'agir du problème de votre enfant, votre conjoint, votre père, votre mère, un ami(e), etc. peu importe nous sommes là aussi pour vous donner de l'information. Venez-nous rencontrer nous sommes situés à Alma au 280, Scott Ouest (662-9251 ou 662-6229) et maintenant des nouveaux services sont offerts à Sainte-Monique les jeudis de 8 h à midi (347-4381) et à Delisle les jeudis de 13 h à 16 h (347-3307), dans les locaux des CLSC des municipalités concernées et bientôt à Saint-Léon.

Gardiennage spécialisé

L'appartement RÉPIT-DÉPANNAGE est un service communautaire sans but lucratif pour les familles vivant avec un enfant handicapé

AIDEZ-NOUS À PRENDRE SOIN DE TOUS LES VÔTRES

Envoyez vos dons à la
Fondation de l'Hôtel-Dieu d'Alma
 300, boul. Champlain S.
 Alma • G8B 5W3
 669-2000 (poste 6625)

physique et/ou intellectuel. Le service de gardiennage spécialisé, offert du jeudi ou dimanche accueille les enfants handicapés de tous âges (jeune ou adulte) dans un cadre familial sous la supervision d'éducateur(trice) spécialisé(e). Alors, besoin d'un peu de repos, de quelques heures pour vaquer à vos occupations, d'une soirée de détente, d'une journée ou d'une fin de semaine complète? Ayez l'esprit tranquille en confiant votre enfant à un service spécialisé, qui existe depuis six ans, créer par et pour les familles vivant avec un enfant handicapé. Communiquez avec Mme Rose-Ida Brassard pour obtenir de plus amples informations, 662-2778.

Aux membres de l'AQDR d'Alma

Invitation cordiale pour le 17 décembre, 9 heures, au restaurant chez Aurel à un brunch musical à saveur noëliste. Prix spécial: 8 \$ pour les membres et leurs amis. Cordiale bienvenue.

Service de transport- accompagnement pour les aînés

C'est un service offert aux personnes aînées concernant le transport pour les soins de santé (rendez-vous chez le médecin, chez un spécialiste, à l'hôpital pour un traitement, ou autres examens médicaux...). Par le biais du Services aux aînés SAGE du Centre de bénévolat du Lac, un conducteur bénévole transporte et accompagne la personne âgée moyennant une légère contribution de la part de l'utilisateur. Nos services sont offerts aux personnes âgées demeurant sur tout le territoire d'Alma ainsi que les municipalités environnantes. Pour plus d'informations ou pour utiliser nos services vous pouvez nous rejoindre au 662-7101 ou 662-5188 du lundi au jeudi de 8 h à 16 h 30, le vendredi de 8 h à 12 h ou laissez le message sur le répondeur. Nous sommes à la recherche de personnes bénévoles transporteurs pour accompagner des personnes âgées pour leurs soins de santé, informations: 662-7101 ou 662-5188.

Déjeuner-causerie du FGBMFI-Alma

Le déjeuner-causerie mensuel du FGBMFI-Alma aura lieu le samedi 19 décembre 1998 à l'Hôtel-motel Universel du Complexe Jacques-Gagnon, Alma. La rencontre débute à 9 heures. Notre invité est monsieur Richard Gaudreault de Chicoutimi (Québec). Bienvenue à tous!

Félix Leclerc

Quelques mois avant son décès, Félix Leclerc avait revu et corrigé lui-même son oeuvre littéraire dans le but de la regrouper à sa façon et de la faire publier de manière exceptionnelle. Il nous a malheureusement quitté avant d'avoir pu nous offrir personnellement ce beau cadeau.

L'éditeur québécois Henri Rivard a exaucé le vœu de Félix en regroupant dans les quatre plus beaux livres d'art jamais publiés ensemble au Québec, ce que notre grand poète voulait que l'on retienne de ses écrits qui ont marqué et séduit plus d'une génération. Une édition unique qui fera désormais partie du patrimoine familial pour ceux qui la posséderont.

Vous pouvez commander
 le coffret de 4 tomes par téléphone ou par fax en composant sans frais : 1-877-584-2609 ou en postant sous enveloppe vos coordonnées : nom, adresse, téléphone au nom de **Henri Rivard Éditeur**, 333 Chemin des Patriotes, Saint-Charles-sur-Richelieu, Québec J0J 2G0

Édition de luxe de l'oeuvre littéraire de Félix Leclerc

Prix spécial pour un temps limité : **170.00 \$**
taxes et frais de livraison postale inclus

Prix régulier : ~~270.00 \$~~ plus taxes

2000 pages réparties en quatre tomes

«Chaleur, lumière, espoir, c'est beaucoup...
Et pourtant ça tient dans une allumette !»

Hommages illustrés par des reproductions pleines couleurs de tableaux de 51 peintres québécois renommés : de Dumas à Jacurto, en passant par Cosgrove et Ladouceur etc...

Témoignages d'amour écrits par 60 personnalités québécoises et françaises : Aznavour, Devos, Plamondon, Maurice Richard, Vigneault etc...

Non disponible en librairie

Impression sur papier québécois haut de gamme, écologique et sans acide. Reliure supérieure, pleine toile moirée, signet doré, incrustations et médaillons collés. Présentation spectaculaire sans collier (format de 17,5 x 22,5 cm).

Annonces classées

Avant jeudi 15 heures

PAR TÉLÉPHONE, CARTES DE CRÉDIT SEULEMENT

668-4707

INDEX DES RUBRIQUES

À vendre:		Chaloupes		(95)		Maisons mobiles		(136)		Divers:	
Maisons	(5)	Motos	(60)	Terrains	(100)	Chalets	(140)	Personnel demandé	(190)	Offres de service	(195)
Condominiums	(10)	Motomarine	(61)	Animaux	(105)	Logements	(145)	Occasions d'affaires	(200)	Objets perdus	(205)
Maisons mobiles	(15)	Tout-terrain	(63)	Machineries	(110)	Garçonnières	(150)	Animaux perdus	(210)	On désire acheter	(215)
Roulottes	(20)	Motoneiges	(65)	Pièces d'auto	(115)	Chambres	(155)	On désire louer	(220)	Divers	(225)
Tentes-roulottes	(25)	Bicyclettes	(70)	Vêtements	(120)	Locaux	(160)	Prières	(227)	Nécrologie	(230)
Chalets	(30)	Souffleuses	(75)	Camping	(125)	Salles	(161)	Service - anniversaire-avec photo		Faveur obtenue Prière St-Esprit	
Commerces	(35)	Tondeuses	(80)	Divers à vendre	(130)	Garages	(165)				
Fermes	(40)	Bateaux	(85)			Commerces	(170)				
Automobiles	(45)	Voiliers	(86)			Terrains	(175)				
Camions	(50)	Planches à voile	(87)			Roulottes	(180)				
		Remorques	(90)			Divers à louer	(185)				

MAISON 5

Bloc 11 logements, bien situé et rentable, minimum comptant, financement possible. Tél.:668-2857.

Hébertville, rang St-André, maison de campagne, pour amant de la nature. Pierre Trottier Courtier. Tél.:543-5410.

METABETCHOUAN 24'x42', 3 chambres, 2 salles de bain, piscine, remise, grand terrain 85'x115'. Tél.:349-8678.

St-Bruno 391, St-Alphonse, avec revenu, 300\$/mois, 37'x44', avec terrain 150'x125', commercial, 64000\$ négociable. Tél.:343-2906.

Unifamiliale 25'x40, briques, plancher bois franc, armoires cuisine en stratifié, sous-sol fini, piscine creusée, acheteurs sérieux seulement, 1325, Ferland. Tél.:668-6846 après 17h00 Alain.

MAISONS MOBILES 15

FLORIDE- Maison mobile à vendre dans Miami Nord, cause: décès. Aucune offre raisonnable refusée. Tél.: (819)472-5835 Réal Garneau.

COMMERCES 35

Billard-bar, Vidéo-pocker. Solidement établi en Estrie depuis 15 ans, 24 tables de billard, 10 vidéos pocker, bar animé de 350 places, opération facile et très rentable. Tél.: (819)565-4020 Roy Ainslie, ctr.

Restaurant situé au centre-ville, bonne rentabilité. Situé Plaza Alma. A qui la chance! Tél.:487-0012 cellulaire, laissez message.

AUTOMOBILES 45

Aubaine! Buick Skylark 1987, très bon état, peinture neuve, à voir, prix à discuter. Tél.:344-4615 heures de repas.

Chevrolet Cavalier 1994, blanche, 5 vitesses, 84000 km, 2 portes, garantie 02/05/2000 ou 120000 km, prix à discuter. Tél.:668-4272.

Dodge Caravan 1988, très propre, 3400\$ négociable. Tél.:347-5579.

Dodge Caravan 1997, air climatisé, vitres teintées, volant ajustable, régulateur de vitesse, 7 passagers, couleur rouge, prix à discuter. Tél.:669-0442.

Dodge Colt 1986, automatique, 4 portes, très propre, prêt pour l'hiver, 4 pneus hiver et été, 1245\$. Tél.:668-8055 après 18h00, 481-2461.

Mazda 323 GT, 1987, manuelle, miroir et toit électrique, très propre, 1500\$. Tél.:487-0291, 669-2016.

Ford Tempo L, 1989, blanche, 4 portes, automatique, 132000 km, 4 pneus recharge-charge avec jantes, 1500\$. Tél.:349-3378.

Mercury Topaz 1984, très propre, pneus d'hiver, 500\$ négociable. Tél.:481-2960.

Néon 1996, air climatisé, automatique, 4 portes, 60000 km, prix cotation: 9000\$, laissée: 8500\$. Tél.:662-4093.

Plymouth Sundance 1987, manuelle, bonne condition, 1200\$. Tél.:662-4922.

Pontiac Sunbird 1992, manuelle, 79000 km, turquoise, excellente condition, 5500\$. Tél.:668-6922.

Stanza Nissan 1985, carrosserie et mécanique en très bon état, équipement complet, idéal seconde voiture ou étudiant, A VOIR, bon prix. Tél.:662-7932.

Sunbird SE 1989, 4 cylindres manuelle, parfaite condition, peinture neuve, Tracker 4x4, 1989, manuelle, très bonne condition. Tél.:668-6559 (jour), 662-4182 (soir).

Suzuki Swift 1990, 2 portes, manuelle, 4 cylindres, 1.3 litres, 4 pneus neufs à clous, très propre, 135000 km, 1300\$ négociable. Tél.:662-7437.

Toyota Tercel 1988, excellente condition, 147000 km, manuelle, mécanique A-1, 1800\$ négociable. Tél.:668-8772 (midi et soir).

CAMIONS 50

GMC Sierra, 1500, 1984, 6 cylindres, automatique, 1000\$. Tél.:662-6911.

Jeep YJ, modèle Rio Grande, 1995, 57000 km, 2 toits, 14000\$. Tél.:668-5805 soir ou fin de semaine.

Motoneige Phaser II, très propre, prix à discuter. Camion Chevrolet Silverado, 1994, cabine allongée, 4x4, équipement complet, 6.5 diesel. Tél.:542-0718.



Remorque GMC 1990, 35620 km, camion 1 tonne 3500, équipement inclus, mécanique très bonne condition. Tél.:343-2740, 343-3311.

CAMPEURS 55

Motorisé 34', Pinnacle 1994, 25000 km, ballons sur 4 roues, moteur 454 GMC, 'fuel injection'. Tél.:668-3890, 662-1202.

TOUT-TERRAIN 63

Gratte de 4 roues avec moteur. Tél.:343-3906.

MOTONEIGES 65

Arctic Cat Panthera 1995, touring, démarreur électrique, marche-arrière, équipement complet, en très bonne condition, 6500 miles, 3300\$. Tél.:662-7642.

Arctic Cat ZR580, 1993, condition A-1, 2800\$. Tél.:662-5075 laissez message.

Bombardier Cheyenne 1991, LT, marche-arrière, bas millage, très propre, 2000\$. Tél.:347-4659.

Bombardier Grand Touring 1997, 2700 km. MXZ 1994, 9000 km. Bon prix. Tél.:668-4901.

Bombardier Grand Touring 670 SE, 1995, parfaite condition, 11000 km, 4400\$. Tél.:347-5086.

Bombardier Grand Touring 670, 1995, 13200 km, très bonne condition, 4200\$ négociable. Tél.:662-4922.

Bombardier Safari GLX 1991, excellent état, 1800\$. Tél.:349-8292.

Motoneige Yamaha Excel III, 340, 1988, 750\$. Tél.:668-9125.

Formula plus 1993, 580 c.c., 5000 km, excellente condition, 2800\$ négociable. Tél.:662-4816, 662-2036 Pierre.

Polaris Electra, 1976, dossier, très propre, prix à discuter. Tél.:347-4721.

Polaris Indy 500, 1993, 5000 milles, excellente condition, 2200\$. Tél.:662-2780.

Polaris Indy Trail de luxe, 1990, pouce et poignées chauffantes, selle double, marche-arrière, toile, 1500\$ négociable. Tél.:344-1905.

Remorque à bascule, neuve, 6'x10', avec ridelles, idéal pour motoneige ou autre, 1200\$ négociable. Tél.:668-3546.

Safari Cheyenne 1989, bonne condition, moteur 503cc, démarreur électrique, poignées chauffantes, marche-arrière, dessous refait à neuf, 2500\$ négociable. Tél.:662-7589 après 16h00 Jean-Paul.

Yamaha Exciter 1992, démarreur électrique, poignées et pouce chauffants, toile, dossier, 2200\$ négociable. Tél.:662-2631, 480-6620 (pagelette).

Yamaha Phaser II, 1993, 11000 km, état neuf, prix à discuter. Tél.:662-4039, 662-2587.

TERRAINS 100

Lot à bois, 109 acres, avec chalet, situé à St-Léon. Tél.:481-2413, 481-2387.

Terrain situé 1030, Robert-Jean, 65'x110', mur de soutènement réalisé, prêt à construire. Tél.:662-7243, 662-9118.

ANIMAUX 105

1 seul centre canin spécialisé avec LES MAITRES CHIENS ENR. Chez-nous on endort pas les chiens pour les toiletter. Pension, dressage 30 ans d'expérience, toilettage 17 ans d'expérience, garderie et médecine naturelle sur un site enchanteur. Vente de Labrador, Berger Allemand dressés ou non, Fox Terrier, caniches Royal, noirs ou bruns, pure race, enregistrés, tatoués, vermifugés. Tél.:668-5037.

2 charmantes chiennes à donner, croisées Golden, âgées de 6 mois. Tél.:481-2954 Chantale.

Acheteurs chevaux de toutes sortes. Aussi boutique Western. Aussi chevaux pour abattage, selles usagées. Tél.: (819)336-3080.

Chiots miniatures croisés Shitzu/Yorkshire, âgés de 7 semaines, 75\$ chacun. Tél.:668-0959.

Confiez-nous votre cheval nous en prendrons bien soin, avec de la nourriture adéquate, incluant possibilité de randonnée, entraînement sur pistes, parcours équestre extérieur et service d'un étalon Thoroughbred prochainement. N'hésitez pas à communiquer avec nous. Tél.:662-0404.

Prix spécial: chiot Shitzu, pure race, né le 24 octobre 1998. Tél.:345-8685.

MACHINERIES 110

JE SUIS ACHETEUR DE TRACTEURS DE FERME de toutes sortes de 20 à 100 forces, Bulls, Pépines, Machinerie Forestière. Tél.: (819)364-2666 (Yvan), (819)364-2021 (Gervais).

Set de roues doubles, 18.434, bonne condition, prix à discuter. Tél.:344-4615 heures de repas.

Tracteur David Brown 770, diesel, état neuf, 4500\$ négociable. Tél.:344-4467.

GRANDE VENTE D'USAGÉES

	PRIX
1997 Toyota Tercel, 4 portes, verte 4 cylindres, transmission aut.	11 995'
1996 Toyota Corolla LE, verte Garantie 05/28/2001 4 cylindres, transmission aut.	13 995'
1994 Plymouth Colt, vert, 2 portes, aileron 4 cylindres, transmission man.	5 995'
1992 Toyota Camry, LE, taupe 4 cylindres, transmission aut.	9 995'
1992 Chevrolet cavalier, 4 portes, rouge, air climatisé, 4 cylindres, trans. aut.	5 295'
1991 Toyota Tercel, 2 portes., bleu, 4 cylindres, transmission man.	4 995'
1991 Toyota Tercel LE, 2 p., blanc, 4 cylindres, transmission aut.	4 995'
1989 Dodge Spirit, noir, 4 cylindres, transmission aut..	3 295'

CAMIONS

1994 Toyota Previa LE, 4 sièges capitaine sable, 4 cylindres, transmission aut. 14 995'

Rabais de 1000 \$ sur camionnettes TACOMA 98 en inventaire Taux de financement de 3,8% sur plusieurs modèles 98 OFFRE SPÉCIALE AVANT NOËL TOYOTA CAMRY XLE 1998, V6 inventaire 6264 rabais de 3 000 \$

ALMA TOYOTA
630, av. du Pont Sud, Alma
668-0195

À VENDRE
Courtier immobilier agréé
LÉONCE GAGNON
Tél.: (458) 345-9757
Pagelette: (418) 669-7459

2 331/6 / 50016 10

HÉBERTVILLE (Lac Vert) Const. 93, 2 chambres à coucher à l'étage (poss. résidence permanente, près plage et ski)

GRANDE MAISON: 15 chambres et deux logements 5 1/2 pièces.

- SALON DE COIFFURE: À vendre à Alma (possibilité de copropriétaire).

- BAR à Alma à vendre.

- ATELIER DE MENUISERIE à vendre.

DEVEZ-VOUS PATRON
Café
Restaurant: Avec salle de réception au bord de l'eau, Saint-Gédéon.

ANCIENNE ÉCOLE ST-PRIME: 25 acres boisées, plusieurs possibilités

40 TERRAINS: Résidentiels, rang des Îles, Saint-Gédéon, faites votre choix maintenant!

LOCATION
COMMERCES À VENDRE: Licence, en construction, 1500 pieds carrés bâtiment, situé à Saint-Gédéon.

UNIFAMILIALE: Saint-Gédéon, rang 5.

SAINT-GÉDEON
BELLE RÉSIDENCE: Qualité supérieure, 8 chambres, idéal foyer de personnes autonomes ou professionnel.

SAINT-GÉDEON: 2 chambres à coucher, reprise de finance. RAPIDE.

RENSEIGNEZ-VOUS, PLUSIEURS AUTRES MANDATS NON ANNONCÉS!
• TERRAIN • Terrains industriels
rue Sacré-Coeur, 22 000 \$ • Cadastres, St-Léon-de-Mora, 4000 m • (parc indust.) Hébertville-Station.

ROYAL LEPAGE
SAGUENAY-LAC-ST-JEAN
Courtier immobilier agréé
Franchisé indépendant et autonome de Royal LePage

Agents immobiliers affiliés
Bureau: **668-2492 (Maurice)**
668-5757 (Danielle)

DANIELLE GUÉRIN **MAURICE GUÉRIN**

Idéal 1^{er} acheteur
161, ARCHAMBEAULT: Arrière de l'école Albert-Naud, semi-détaché.

RANG MELANÇON: Jumelé, 3 chambres, 55 000 \$.

Reprise de finance
BÂTIMENT COMMERCIAL, IDEAL POUR DÉPARTEUR. DÉJÀ UN SALON DE COIFFURE, SECTEUR TRÈS ACHALANDÉ. TERRAIN ASPHALTÉ DE 10 455 PI CAR. BÂTIMENT DE 2 628 PI CAR.

TERRAIN RÉSIDENTIEL 120X125, SITUÉ RUE MOSELLE, ALMA.

MAISON RÉSIDENTIELLE: Bureau de professionnel accepté 105, boul. Auger O. 6 stationnements. Prix négociable.

MAISON UNIFAMILIALE: Avec logis au sous-sol, terrain de 110x122, bâtisse 32x55 Inf. M Guérin.

IMMEUBLES À BUREAU OU COMMERCIAL: À vendre, 3100 pieds car. de disponibles, rue Harvey, face C. Pop, Alma.

IMMEUBLES À BUREAU: À vendre ou à louer, 6500 pi car. de disponibles, rue Sacré-Coeur O.

IMMEUBLE COMMERCIAL: Situé au 575, av. Grande-Décharge. Delsie, partie arrière 32x30, hauteur 13 pieds intérieur, terrain de 9 654 pieds carrés.

LAC ST-JEAN
METAL
Steve Gagnon, prop.

ACHAT
Aluminium, cuivre, laiton, acier inoxydable, etc.
1698, boul. St-Jude, Alma (situé à l'arrière de Nutri-Zoo)
480-2151

DIVERS À VENDRE 130

Encan spécial d'antiquités, samedi 19 décembre à midi au 831, Route 138, Pointe du Lac. Seront vendus: Chaise d'entrée, vaisselle, chiffonniers armoires, vaisselier, table, chaises, etc. Tél.: (819)377-4594.

Exerciceur multi-fonctions, studio d'entraînement complet pour la maison. Weider, modèle Pro-9625, état neuf, valeur: 800\$, laissé: 450\$. Tél.: 662-9625, 669-9258 Nadia.

Fendeur à bois (vertical), moteur non compris, prix à discuter. Tél.: 349-2698, 662-0083.

Nous achetons et vendons matériels usagés. À vendre: clavier, guitare, batterie, usagés. Financement 12 mois sans intérêts. Octave Music. Tél.: 1-888-679-0630.

DIVERS À VENDRE 130

Fosses septiques et tuyaux, tôles à couverture (couleur), fenêtres neuves demi prix. Donacona 4'x8', portes d'acier 59.95\$, baigns à 50\$, portes de garages et de chambres, de vrais prix. Tél.: 346-5644, Noel Bouchard.

Fournaise à l'huile de plancher, 200\$ ferme. Toile de motoneige, 25\$. Tél.: 668-5588, 669-9662 cellulaire.

Habit de motoneige en cuir, pour dame, de marque Angora, grandeur 14 ans. Tél.: 345-2754, après 17h00.

Habit de motoneige, La-martine, 10 ans junior, casque de motoneige junior, Game Gear Sega, avec étui, 4 cassettes, 70\$. Nintendo 2 manettes, (Joystick, Game Génie, 8 cassettes), 75\$. Tél.: 662-5398.

DIVERS À VENDRE 130

Juke Box 1968, très bon état, plus de 2000 disques 45 tours, 1200\$ négociable. Tél.: 668-8663 après 17h00.

Lit de transition pour enfant de 1 1/2 an à 4 ans, avec matelas (27"x52"). Tél.: 662-6525.

MARCHE AUX PUCES SYLVAIN BERGERON, ventes et achats de tous genres, ouvert à l'année, fermé le dimanche pour la période hivernale, 4620, avenue Grande-Décharge, Delisle, secteur St-Coeur de Marie. Tél.: 347-4182.

Ordinateur Pentium 166, 32 mo mémoire vive, 2.2 go disque dur, écran 15", imprimante, carte de son, fax/modem, meuble, 800\$. Tél.: 668-7280.

Ordinateur portable IBM, 486, prix à discuter. Tél.: 668-6846 après 17h00 Alain.

Ordinateur Windows 3.1, compact 425 avec imprimante, 600\$. Tél.: 347-4848.

DIVERS À VENDRE 130

Ordinateur Power Mac G3, écran 15", lecteur CD-Rom 24X, fax/modem 56K intégré, imprimante Epson Stylus Color 600, 3000\$. Tél.: 668-4280.

Pièces de "pick-up" Mazda 1986, Buick Skylark 1985, Ford Tempo, 1986, 2 remorques, 1 enseigne mobile 4'x8'. Tél.: 668-3149.

Système téléphonique Toshiba modèle Strata, avec 3 téléphones, idéal pour PME. Tél.: 662-4000.

Téléviseur Panasonic 20", stéréo, neuf, 300\$. Tél.: 668-8576.

Téléviseur Toshiba 32", 6 mois d'usage, garanti 4 ans. Système de son, radio AM/FM, disque laser, cassette, 4 haut-parleurs. Caisse enregistreuse, modèle Per.365, 1 mois d'usage. Tél.: 344-4200, 343-2510.

DIVERS À VENDRE 130

Voyage de hockey au Centre Molson, Le Canadien de Montréal contre les Sénateurs d'Ottawa, samedi le 27 février 1999, comprenant: autobus, billet (gris), hôtel (occupation double), petit déjeuner, départ d'Alma, 175\$, places limitées. Tél.: 345-8964, 668-4993.

MAISONS À LOUER 135

L'Ascension, rue Principale, avec garage, non chauffée, non éclairée, 350\$/mois, libre immédiatement. Tél.: 347-3936 heure souper.

Maison de campagne, près du Mont Lac-Vert, Hébertville, libre début janvier, 395\$/mois. Tél.: 344-4109.

Maison neuve (vendre/ louer) avec sous-sol et patio, ayant vue sur le lac, St-Gédéon, 15 km d'Alma, déneigement inclus, 650\$/mois négociable. Tél.: (418)547-6359.

Maison vendre ou louer, 1090, rue Myrtille, 3 chambres, près du Creps, non chauffée, 650\$/mois, libre immédiatement. Tél.: 668-2259, 345-2248.

LOGEMENTS 145

3.1/2 pièces, A ST-GE-DEON, rez-de-chaussée, libre immédiatement, semi-meublé, 250\$/mois. Tél.: 345-2623.

LOGEMENTS 145

3.1/2 pièces, avec verrière, près de Métro, non chauffé, non éclairé, non meublé, libre immédiatement, 325\$/mois. Tél.: 345-2081.

3.1/2 pièces, CENTRE-VILLE, non chauffé, non éclairé, stationnement, déneigement compris, remise intérieure, intercom, très sécuritaire, libre immédiatement. Tél.: 668-7136 (jour), 662-4256 (soir).

3.1/2 pièces, grandes pièces, rénové, porte patio, non meublé, non chauffé, libre immédiatement, 275\$/mois. Tél.: 668-2081.

3.1/2 pièces, libre immédiatement, près du centre-ville, situé 125, des Cascades, site idéal, bord de la rivière, meublé, non chauffé, non éclairé, remise extérieure, 2e étage, 345\$/mois. Tél.: 662-2004.

3.1/2 pièces, Métabetchouan pratiquement neufs, disponibles immédiatement, 21, Bergeron, 350\$/mois, un mois gratuit. Tél.: 346-1086.

3.1/2 pièces, meublé, chauffé, éclairé, 290, Nolin, 350\$/mois, libre 1er janvier. Tél.: 668-5960.

3.1/2 pièces, meublé, chauffé, éclairé, près du centre-ville, libre immédiatement, 370\$/mois. Tél.: 668-5514 après 17h00.

4.1/2 pièces, situé 708, boulevard Dequen, près du Carrefour. Tél.: 343-3604.

LOGEMENTS 145

3.1/2 pièces, meublé, la-veuse, sècheuse, très propre, toiles et lustres inclus, libre immédiatement, situé rue Collard. Tél.: 345-2520.

3.1/2 pièces, meublé, meubles neufs, non chauffé, non éclairé, stationnement, libre 22 décembre, 295\$/mois. Tél.: 669-0178.

3.1/2 pièces, situé 14 Dequen, Alma, 295\$/mois, haut de maison, non chauffé, non éclairé, libre immédiatement. Tél.: 662-7062.

3.1/2 pièces, situé 458, Collard, 330\$/mois, chauffé, éclairé, meublé ou non, pas de stationnement. Tél.: 668-7436.

3.1/2 pièces, situé près de l'Hôpital, endroit tranquille, 350\$/mois, chauffé, éclairé, libre immédiatement. Tél.: 547-2860, 690-9548.

3.1/2 pièces, situé rue Scott, chauffé, éclairé, 325\$/mois, libre 1er décembre. Tél.: 343-2380.

3.1/2 pièces, St-Bruno, meublé ou semi-meublé, libre immédiatement. Tél.: 343-3333.

4.1/2 pièces (2), déneigement, non chauffés, non éclairés, 2357-2361, route Ste-Marie, St-Coeur de Marie, 275\$/mois, libres immédiatement. Tél.: 347-4509, Claudine.

4.1/2 pièces, 230, Gagnon Sud, libre immédiatement, 350\$/mois, non chauffé, non éclairé. Tél.: 345-2623.

4.1/2 pièces, 31, boulevard Harvey Est, Alma, face Poulet Kentucky, 330\$/mois, eau chaude fournie. Tél.: 668-8895 Maurice Tremblay.

4.1/2 pièces, 380\$/mois, non chauffé, non éclairé, 1865, Scott Ouest, libre immédiatement. Tél.: 662-6033, 669-4411.

LOGEMENTS 145

4.1/2 pièces, 700, Robert-Jean, 410\$/mois, libre immédiatement. Tél.: 662-2875.

4.1/2 pièces, à sous-louer, non chauffé, non éclairé, 260\$/mois, libre 1er janvier 99. Tél.: 668-5446.

4.1/2 pièces, Alma, condominium à louer, foyer, piscine, libre immédiatement. Tél.: 345-2295.

4.1/2 pièces, demi sous-sol, chauffé, éclairé, semi meublé, 190-B Rang 10, Alma, 275\$/mois. Tél.: 668-7776.

4.1/2 pièces, Hébertville-Station, libre immédiatement, non chauffé, non éclairé, 325\$/mois. Tél.: 343-2282.

4.1/2 pièces, libre immédiatement dans maison privée, meublé, chauffé, idéal étudiants(es), jeune couple, travailleurs. Tél.: 668-8859.

4.1/2 pièces, non chauffé, non éclairé, haut maison, 953, Auger Est, Alma, libre 15 décembre, 325\$/mois. Tél.: 662-6052.

4.1/2 pièces, quartier Dequen, très propre, 325\$/mois, non chauffé, non éclairé, libre immédiatement. Tél.: 668-5752, 480-0477 (soir).

5.1/2 pièces, grand, neuf, quartier des Fleurs, avenue Myrtille, libre 1er février, 500\$/mois. Tél.: 668-1963.

5.1/2 pièces, non chauffé, non éclairé, 890, rue Gagné, Ile St-Anne, 350\$/mois, libre immédiatement. Tél.: 668-8576 après 17h00.

5.1/2 pièces, non meublé, non éclairé, très propre, libre immédiatement, 375\$/mois. Tél.: 668-5514 après 17h00.

5.1/2 pièces, très bien situé centre-ville, libre immédiatement, 1 mois gratuit. Tél.: 668-7056.

IMMEUBLES MULTI AVANTAGES
courtier immobilier agréé
668-2158

Maurice Pearson
BAA, courtier
668-2158

CONST. 98
SAINT-LEON: Const. 1998, 24x26 (2 étages), vue superbe sur le lac.

DOMAINE DE RÊVE
ALMA: Route du Lac Est, bâtisse 28x40, 5 c.c., zone agricole, terrain 30 acres. Paisible et reposant.

NOUVEAU
ALMA: 225, Boulevard 3 c.c., 74x36, peu d'entretien et fonctionnel. Construit pour votre confort.

TRANSFERT
ALMA: Coteau 1990, 5 c.c., terrain 15 800 pi car. 155, de l'Alma. Maison spacieuse et agréable. Prix réduit.

PRIX RÉDUIT
ALMA: 1450, Lyon, const. 1997, bât. 42x32, 4 c.c., très fonctionnelle.

2 LOGEMENTS
DELISLE: 1850, 7e Avenue, bâtisse 40x26, 3 c.c., terrain 10200 pi car. A voir!

AU BORD DU LAC ST-JEAN
St-Gédéon, bât. 36x31, 3 c.c., terrain 9 729 pi car., habitable à l'année, vue panoramique sur le lac.

DELISLE
Ave Grande Décharge:
Maison res., 3 c.c., Bon prix
Garage 30' x 60' dans le parc industriel, terrain 37 000 p.c.

NOUVEAU
DELISLE: 3990, Grande-Décharge, coteau 33x30 avec 3 garages. Zone agricole et à des fins résidentielles et commerciales.

IDEAL POUR CELIBATAIRE OU JEUNE COUPLE
DELISLE: Maison peu d'entretien 24x24, terrain 100x100, sans voisin amène. Un coin de repos!

CHALET: Relais des Bernaches, au bord de l'eau.
ASCENSION: 2 logements, 3 c.c., terrain 7500 p.c.
ALMA: 11 logements, rentable, près des écoles.

IMMEUBLES DALMOBEC
COURTIER IMMOBILIER AGRÉÉ
18 ans d'expérience en immobilier!
MENDOZA FORTIN Bur.: 668-5960
Agent imm. aff. Page: 662-0778

PRIX RÉDUIT
ALMA BUNGALOW: Non d'auro, armoires en chêne, porte patio, piscine, super bien aménagée.

PLANTATION DE VIGNES À DÉVELOPPER
LAC-A-LA-CROIX: Domaine avec résidence récente, bord de l'eau, avon peut amener.

ST-HENRI-DE-TAILLON: Cottage brique, garage, grand terrain.

ALMA, 3 LOG. 5 1/2 ET 8 1/2: S. ext., s.s. rénové, très propre, grand terrain.

MÉTABETCHOUAN, LAC ESTHER
CHALET SUISSE: Habitable à l'année, bois rond manufacturé, remise, mezzanine.

BORD DE L'EAU
LAC NOIR, L'ASCENSION: Chalet habitable à l'année, 3 c.c., bord de l'eau.

MAISON MOBILE 14X58: Belle-Rivière, très propre, porte patio, remise, terrain 108 000 p.c.

A VOIR!
DELISLE: Bungalow genre cottage, s.s. fin, plancher de bois, garage, grand terrain, foyer.

REPRISE
NAUDVILLE, 170, CIMOZE: 2 logements, garage décollé, plusieurs rénovations, moins de 60 000 \$.

BARRAGE CHÛTES DES PASSES: chalet suisse bois rond, meublé, chasse et pêche en abondance.

MILOT: chalet suisse habitable à l'année, s.s., sortie extérieure, bord de l'eau, bois rond, un bijou.

INTERNET: <http://www.lafirme.com/fortin>

TOUT pour le plancher de bois et prélat

Vadrouilles à épouseter

- Anti-poussière pour vadrouille
- Nettoyeur spécialement conçu pour plancher de bois
- Carpettes de porte (tapis)

Plus de 40 ans à votre service

ERROLD FORTIN
SERVICE D'ACHATS À DOMICILE
860, rue Gauthier Ouest, Alma
662-9902
LIVRAISON GRATUITE SECTEUR D'ALMA

DENEIGEMENT
SERGEMARC INC.

662-3316
668-4597 (Marc)
668-0626 (Serge)

NOMINATION

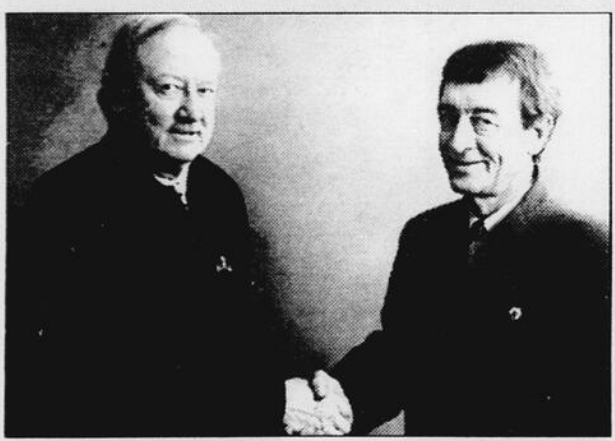

Monsieur Paul Abel, président de Accès Plus courtier immobilier agréé a le plaisir d'accueillir au sein de sa dynamique équipe, monsieur Gaétan Simard qui agira à la fois à titre d'agent immobilier agréé et directeur de la succursale d'Alma.

Monsieur Simard jouit d'une réputation enviable dans le monde immobilier, fruit de 23 années d'effort et de dévouement.

Monsieur Simard continuera d'offrir le même professionnalisme qui l'a si bien caractérisé.

Les nombreux clients et amis de monsieur Simard pourront le rejoindre en composant les numéros suivants:
668-7587 (bur.) 668-0755 (rés.)
668-4871 (téléav.)

615, Sacré-Coeur Ouest, ALMA

Accès plus
COURTIER IMMOBILIER AGRÉÉ

Joyeuses Fêtes
à toute la population et particulièrement à tous nos clients

SERGE LAVOIE

GILLES BOUCHARD

MARIO LAVOIE

Disponible maintenant!

Prix très compétitifs

Projet de 12 unités de jumelés printemps 99

• Construction résidentielle • Commerciale
1135, Dominique, Alma
Bur.: 668-8045
Serge Lavoie, 668-8045
Mario Lavoie, 668-4177
Gilles Bouchard, 668-7089

Les Constructions SMG

Accès ALMA Place d'affaires 615, Sacré-Coeur O. 668-7587

CHEF DE FILE... 100% RÉGIONAL Membre de la Chambre immobilière Saguenay-Lac-Saint-Jean

Réal Thivierge 349-2546 668-6682 AGENT DE GARDE

BORD DE L'EAU À 10 MINUTES D'ALMA: Très belle résidence, planchers de bois, moderne, 4 murs de brique, libre immédiatement. A voir! Inf.: Lise Martin, 662-5282 ou 662-0673.

BUNGALOW 27x41: Garage annexé, très grand terrain, poêle à combustion lente. Inf.: Réal Thivierge au 349-2546 ou tél. 669-6682.

MAISON 2 ÉTAGE AVEC GARAGE: 4 cc, garage très beau terrain paysagé. Inf.: Réal Thivierge au 349-2546 ou tél. 669-6682.

PRÈS DU CREPS: Maison spacieuse, idéal pour professionnel, 4 chambres, garage. Inf.: Réal Thivierge au 349-2546 ou tél. 669-6682.

400, AUGER PRÈS DE TOUTS LES SERVICES: Beaucoup de possibilité, unique et robuste, excellent placement. Inf.: Olivette Maltais, 662-3283 ou tél. 662-0671.

MAISON DE CAMPAGNE 1132, RANG BELLE RIVIÈRE ST-GÉDEON: Belle propriété de 1 1/2 étage, 4 c.c., verrière, site enchanteur, environnement paisible. Richard Simard, 345-8238 ou tél. 669-6680.

SAINT-COEUR-DE-MARIE: Magnifique résidence, pour professionnel, foyer d'accueil, 3 salles de bain complètes, foyer, à voir. Lionel Bouchard, 347-5052.

PROPRIÉTAIRE OCCUPANT 3 LOGEMENTS-1445, LÉVELLÉE: Résidence avec 2 logements au sous-sol, plancher de bois franc, foyer, garage, piscine creusée, très avantageuse. Inf.: Richard Simard au 345-8238 ou tél. 669-6680.

CHEMIN SIMARD VENDU 1000 p.c. Richard Simard, 345-8238 ou tél. 669-6680.

FACE AU CREPS VENDU 1135, DES HYDRANGERS: Bungalow très propre, 3 ch., plancher de bois franc, armoires et fenêtres changées. Inf.: Richard Simard, 345-8238 ou tél. 669-6680.

RÉSIDENCE AVEC GARAGE 160, DES ORMES: Bungalow complètement refait à l'intérieur, 4 cc, plancher de bois franc, sous-sol aménagé, magnifique garage de 24 x 24. Richard Simard, 345-8238 ou tél. 669-6680.

QUARTIER DES FLEURS 3 logements, brique, garage, intéressant. Inf.: Olivette Maltais au 662-3283 ou tél. 662-0671.

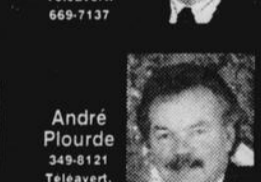

CONDOMINIUM DE LUXE 873, RUE ROBERT-JEAN: 5,5 pièces, un R.D.C., petit bijou, à voir. Inf.: Lionel Bouchard, 347-5052.

PRIX RÉVISÉ 1 1/2 ÉTAGE: Plancher de bois, solarium, garage. Inf.: Olivette Maltais, 662-3283 ou Marc Ouellette, 662-5390.

2585, ROUTE DU LAC: Maison 1 1/2 étage, 4 chambres, garage double isolé, piscine et acc., grand terrain de 21 000 pi car. Inf.: Marc Ouellette, 662-5390 ou tél. 669-7137.

NOUVEAU MANDAT, 2 LOGEMENTS 1801, ST-JEAN: 2 logements de 5,5 pièces au r.d.c., fenêtres et portes changées, poêle à combustion lente dans le salon, à voir! Inf.: Réal Thivierge, 349-2546 ou tél. 669-6682.

VUE SUR LE LAC ST-JEAN 269, RANG DES ÎLES: Belle propriété, 4 chambres, 2 salles de bain, plancher de bois franc, 50 000 pi car de terrain. Inf.: Richard Simard, 345-8238 ou tél. 669-6680.

300, AUGER, ALMA: Très grande propriété avec piscine creusée 38x16, 7 chambres, revenus au sous-sol, contactez un agent, 668-7587.

ARRIÈRE JEAN COUTU, LIBRE IMMÉDIATEMENT 241, BARRETTE, ALMA: Bungalow 28x34, garage 20x24, piscine 15x30, 4 chambres. Inf.: Réal Thivierge, 349-2546 ou tél. 669-6682.

MAGNIFIQUE PETITE MAISON 1 1/2 ÉTAGE: Plancher de bois, solarium, garage. Inf.: Olivette Maltais, 662-3283 ou Marc Ouellette, 662-5390.

NOUVEAU MANDAT - PRÈS DU CENTRE-VILLE 865, DUGUAY OUEST: Maison 1 1/2 étage, garage 16x24, 3 chambres à visiter. Inf.: Réal Thivierge, 349-2546, tél. 669-6682.

MOINS DE 50 000 \$ 521, RANG 3, LAC-À-LA-CROIX: Maison rénover avec beaucoup de pièces. Idéal comme première maison, grand terrain. À voir absolument. Inf.: Marc Allard, 343-3802, pag. 669-6681.

2 LOGEMENTS RENOVÉ: Garage, état impeccable, terrain de 7 600 p.c., possibilité de prise de possession pour le futur acheteur. Inf.: Olivette Maltais au 662-3283 ou tél. 662-0671.

MOINS QUE LE PRIX D'UN LOYER PROPRIÉTÉ TRÈS PROPRE: Planchers de bois, fenestration récente, grandes pièces, bon revenu au sous-sol. Faites votre offre. Inf.: Marc Allard, 343-3802, 669-6681.

COMMERCE DELISLE: Bâtisse de 10 800 p.c. ST-NAZAIRE: Voisin de PROCO bâtisse et terrain 82 000 p.c. HÉBERTVILLE: Épicerie avec chiffre d'affaire de 1 250 000\$/an. DELISLE: Dépanneur et tabagie avec logement pour remettre en opération plusieurs autre commerce.

MAISON DE CAMPAGNE ALMA: 100 000 pi car. de terrain, Delisle, 37 000 \$ St-Henri-de-Taillon, maison impeccable, 18 000 pi car. terrain. Inf.: Lionel Bouchard, 347-5052.

POUR INVESTISSEUR ALMA: 12 logements impeccable et rentable. Inf.: Richard Simard au 345-8238 ou tél. 669-6680.

PRIX RÉDUIT 109-111 SACRÉ-COEUR: Maison rénover 1 1/2 étage avec revenu, garage 23x25 isolé, piscine hors-terrain avec accessoires, terrain 9 000 p.c. Inf.: Marc Ouellette 662-5390 ou tél. 669-7237.

L'ASCENSION 2 LOGEMENTS: Garage, terrain de 20 000 pi car. Inf.: Lionel Bouchard, 347-5052.

FOYER D'HÉBERGEMENT Secteur Lac-St-Jean, rénové, très accueillant, très bonne rentabilité, renseignements confidentiels au bureau seulement. Inf.: Lionel Bouchard, 347-5052 ou tél. 669-6632.

505, PRICE OUEST, ALMA: 2 logements, très propre, bien situé, fenestration et toiture refaites. Inf.: Marc Allard, 343-3802, pag. 669-6681.

390, 10e AVENUE, DESBIENS Superbe résidence 1 1/2 étage entièrement rénovée et décorée, 4 chambres, 3 salles de bain, terrain paysager, à voir! Cathy Girard, 275-6958.

1140, NOTRE-DAME OUEST: Bungalow rénové 30x38, 5 chambres, abri d'auto, faites vite! Inf.: Réal Thivierge, 349-2546 ou tél. 669-6682.

251, STE-ANNE EST: Bungalow rénové 24x38, 4 chambres, plancher de bois, terrain clôture, à voir. Inf.: Réal Thivierge, 349-2546 ou tél. 669-6682.

2 LOGEMENTS: Garage, terrain de 20 000 pi car. Inf.: Lionel Bouchard, 347-5052.

LIBRE IMMÉDIATEMENT PRÈS DE L'HÔPITAL: 1390, Lévesque, bungalow 25x40, 4 côtés brique, plancher de bois, terrain double, toiture neuve. Inf.: Réal Thivierge, 349-2546 ou tél. 669-6682.

PRÈS DE VILLA SAGUENAY 37, DU QUAI SUD: Maison 1 1/2 étage, 4 chambres, piscine, très grand terrain, idéal pour 1re maison. Inf.: Réal Thivierge, 349-2546 ou tél. 669-6682.

26, RANG 4, ST-BRUNO SUPER COTTAGE: Avec garage, 20x22, remise 23x32, grand terrain de 169x469. Inf.: Gaëtan Simard, 668-0755.

PRÈS DE L'ÉCOLE ST-PIERRE BUNGALOW TRÈS PROPRE: 4 c.c., armoire mélamine, plancher de bois franc, porte patio, patio, s.s. aménagé. FAUT VOIR! Inf.: Richard Simard au 345-8238 ou Tél. 669-6680.

3785, ROUTE DU LAC, ALMA: Terrain de 112 000 pieds, très bonne propriété, libre immédiatement, vente rapide. Inf.: Lionel Bouchard, 347-5052.

210, CHAMPAGNAT, ALMA: 4 log. près de 1200 \$ de revenus par mois, bon placement. Inf.: Marc Allard, 343-3802 ou tél. 669-6681.

REPRISE DE FINANCE PRÈS DU MONT LAC-VERT 276, chemin de la Randonnée, Hébertville, 1/2 jumelé, construction 1989, 2 chambres, foyer dans le salon. Inf.: Réal Thivierge, 349-2546 ou tél. 669-6682.

QUARTIER DES FLEURS 1105, DOMINIQUE: 3 logements, brique, garage. Inf.: Olivette Maltais, 662-3283.

STATION D'ESSENCE STATION D'ESSENCE AVEC DEPANNEUR: Bon revenu, restaurant 60 places, bon investissement. Inf.: Marc Allard, 343-3802 ou tél. 669-6681.

OCCASION D'AFFAIRES: Salon de coiffure avec très bon chiffre d'affaires. Information au bureau seulement. Inf.: Cathy Girard, 275-6958.

TERRAINS / CHALET AU BORD DE L'EAU, EN FORÊT À 30 MINUTES D'ALMA: Très propre, moins de 10 000 \$, 40 000 pi car. de terrain. Inf.: Lise Martin, 662-5282 ou tél. 662-0673.

TERRAINS BORD DU LAC ST-JEAN Secteur St-Henri-de-Taillon, boisés, magnifique plage. Inf.: Lionel Bouchard, 347-5052.

LIBRE IMMÉDIATEMENT, PRIX RÉDUIT 370, NAPOLÉON, ST-BRUNO: Propriété de luxe, 4 faces en brique, beau grand terrain, garage intégré. Faites votre offre! Inf.: Marc Allard, 343-3802, pag. 669-6681.

NOUVEAU MANDAT L'ASCENSION: Propriété de 4 ans, sous-sol fini, prix intéressant, un bijou de maison. Inf.: Lionel Bouchard, 347-5052 ou 669-6632.

COMMERCE A VENDRE Moins de 45 000 \$, situé dans un centre commercial. Inf.: Lise Martin, 662-5282, pag. 662-0673.

925, DU PONT NORD Bâtisse de 14 000 pi car., construction 1984 sur un terrain de 79 000 pi car. Inf.: Lise Martin, 662-5282 ou 662-0673.

1415, DU MANOIR, ALMA JUMÉLÉ: 1559, boul. Auger O., 10 ans, très propre, remise. Moins de 70 000 \$ ou à louer. Inf.: Gaëtan Simard, 668-0755.

10 LOGEMENTS RÉSIDENTIELS: 2 commerciaux, briques, terrain 100x100. Inf.: Gaëtan Simard, 668-0755.

65 AGENTS • 75 MILLIONS \$ DE TRANSACTIONS EN 1997 • 7 SUCCURSALES • CENTRE SERVICE CONSEIL JURIDIQUE

Accès ALMA Place d'affaires 615, Sacré-Coeur O. 668-7587 GAËTAN SIMARD COURTIER IMMOBILIER AGRÉÉ MEMBRE DE LA CHAMBRE IMMOBILIÈRE SAGUENAY-LAC-ST-JEAN Maintenant avec l'équipe d'ACCÈS PLUS Rés.: 668-0755 Bur.: 668-7587

185, RANG 7 EST, L'ASCENSION: Chemin de la Grande-Ligne, maison style suisse, 4 c.c., terrain 175x150, aucun voisin près, tranquillité avec la nature.

160-162, RUE DOLLARD: Maison 2 logements avec garage 27x35, terrain 100x100.

4 LOGEMENTS DE 5 1/2: 19 ans, bon revenu avec remise, terrain 100x100.

251, SACRÉ-COEUR EST: Maison 1 1/2 étage avec garage, magnifique terrain arrière directement accès à la rivière pour amateur de bateau ou motomarine.

1225, CHEMIN VILLEBOIS: Super style normand, 26x36, mezzanine, terrain de 18 749 pi car., naturel et aménagé.

FAUT VOIR: Près du centre-ville, 100-102-104 Duquen, plancher de bois, piscine sur terrain intime, garage, 2 logements 4 1/2 à l'avant.

102, JEAN XXIII: Super maison, 4 chambres à coucher, sous-sol fini, refait à neuf avec terrain de 68 500 pi car. jusqu'à la rivière.

631, CHEMIN DU PONT TACHÉ: Bâtisse commerciale avec revenu, espace disponible pour acheter.

92, RUE ST-LOUIS: Maison cotée avec garage et 1 logement. Beau terrain sans jamais de voisin arrière, belle vue.

26, RANG 4 SUD, ST-BRUNO: Super cottage avec garage double 20x22, remise 23x32 avec grand terrain de 170x470.

720, ROUSSEL, ALMA: Maison avec logement au 1/2 sous-sol, 4 1/2 pièces, remise, abri d'auto, terrain 68x100.

RUE GAUTHIER: Près du Creps, 9 logements bien situés, bon revenu, bon placement.

1055, GRANDE-DÉCHARGE BUNGALOW, DELISLE: Maison 25'x30', terrain de 10 000 p.c. garage, remise 24'x36' pour moins de 49 000\$

147, DES HYDRANGERS SUPER JUMÉLÉ: 26x36, abri d'auto, grande remise, terrain aménagé et clôture.

465, BOURGEOIS: Super 2 logements rénovés, briques, garage 18x24, à voir!

CHALET N°84, CHEMIN N°18, RANG DES ÎLES, ST-GÉDEON: Au bord du lac St-Jean, pour moins de 30 000 \$, à voir!

LOGEMENTS 145

ALMA, 605, avenue des Métiers, 4 1/2 pièces libres immédiatement, possibilité meublée, Tél.: 668-4362 Francine.

Alma, grand 4 1/2 pièces, armoires mélamine, centre-ville, 345\$/mois. Grand 3 1/2 pièces, centre-ville, 335\$/mois. 5 1/2 pièces, grand, armoires mélamines, centre-ville, 360\$/mois. Tél.: 695-3069.

Alma, rue des Tulipes, 4 1/2 pièces, meublée ou non, près de Canadian Tire, libre immédiatement, 395\$/mois. Tél.: 345-8931, 548-1649.

CHAMBRES 155

1 chambre, très propre, claire, bien située, stationnement, câble, micro-onde, buanderie gratuite. Tél.: 668-2857.

CHAMBRES 155

12 chambres à louer, pour travailleurs seulement. Tél.: 668-8499, 668-7530, 669-4220 (pagette).

ALMA, rue Scott, chambres, avec câble, service de buanderie. Tél.: 668-4362 Francine.

Centre-ville, buanderie, micro-ondes, câble, réfrigérateur dans chaque chambre, 5 minutes du Cégep, rénovées à neuf, 1er étage. Tél.: (418)480-2057, 669-0721.

Chambre comprenant cuisine, salon communs, laveuse, sècheuse, téléphone, micro-ondes, téléviseur, située face au Creps, 45\$/semaine. Tél.: 668-0447.

Chambres, simple ou double, cuisine commune, laveuse, sècheuse, très propre, tranquille, près des écoles. Tél.: 668-8859, 668-0176.

CHAMBRES 155

Chambre et pension, lit Queen, personne autonome, travailleur, fumeur ou non, services et commodités, située près de la nouvelle usine Alcan, quartier St-Georges. Prix à discuter si 2 personnes. Pour informations. Tél.: 668-5082 après 18h00.

Complètement équipées, 305, Goyer, Alma, près de l'usine Alcan, entrée indépendante, prix abordable. Tél.: 668-5856 (résidence), 662-1818 (bureau).

Situées à Alma près du centre-ville et du Cégep, entièrement rénovées, beaucoup de commodités. Tél.: 480-1800.

Travailleurs en construction, chambres à louer, bon prix, tranquillité. Tél.: 662-5913.

LOCAUX 160

Locaux à louer pour remisage de tous genres: ménage, etc... Un local disponible pour commerce de détail ou bureau. Tél.: 668-8784 jour.

SALLES 161

Salle de réception à louer pour party des fêtes. Service de bar disponible. Tél.: 662-5913.

PERSONNEL DEMANDÉ 190

A DOMICILE. Près de 200 emplois à domicile. Pour plus d'informations faites parvenir enveloppe pré-affranchie à Emploi M.G., 805, Aubin, Wickham, Qc, J0C 1S0.

ATTENTION SNOELS ARIVE - Vends superbes tablettes de chocolat et fais toi beaucoup d'argent pour acheter des cadeaux aux gens que tu aimes. Tu n'as rien à payer à l'avance et nous livrons partout au Québec en 24 à 48 heures. Services de levée de fonds disponibles. Montréal et environs: (514) 277-0083. Partout au Québec: 1-800-561-2395. GERANTS D'EQUIPES RECHERCHES.

OFFRE DE SERVICE 195

DEVENEZ UN AUTEUR A SUCCES avec notre cours d'écriture par correspondance. Appelez pour obtenir gratuitement notre brochure. 1-800-267-1543. L'école de rédaction, 556-38e, avenue McArthur, Ottawa, Ontario, K1L 6R2.

J'offre mes services pour garder vos enfants à mon domicile. Tél.: 662-2424.

JARDIN D'ENFANTS Gardiennage, ateliers prématernelle. Tél.: 668-4280.

OFFRE DE SERVICE 195

Lecture de cartes de tarots, consultations privées et personnalisées, répondant à toutes vos questions, matérielles et spirituelles. Tél.: 668-7120 Louiseette.

Rénovation \$\$\$ abordable Menuiserie spécialisée, plastrage (sans poussière), peinture, changer chauffage, portes et fenêtres, etc... Tél.: 668-7474.

RENOVATION, INTERIEUR, EXTERIEUR, plastrage, peinture, moulure, plomberie, patio, escalier, plans et estimés gratuits. Tél.: 668-4012.

Venez me consulter pour la lecture des cartes de tarots: amour, argent, santé, discrétion assurée, consultations privées. Mme Bolduc. Alma. Tél.: 480-1445.

OCCASIONS D'AFFAIRES 200

Soyez propriétaire de votre entreprise, à temps plein ou temps partiel, bon revenu contre investissement minime. Donnons formation. Tél.: 668-9248, 347-1281 demandez Gilles.

ON DESIRE ACHETER 215

Désire acheter carriole 2 places, pour motoneige, couverte ou non. Tél.: 668-4765.

Je suis à la recherche d'une mini-laveuse usagée, bon marché. Tél.: 480-2627 après 17h00.

DIVERS 225

8 minutes gratuites, voyance, tarot, numérologie. Je me présente Justine, j'ai plus de 40 années d'expérience, en voyance. Mes collègues sont: Nicole, Marie-Huguette et Mindy. Nous sommes à votre disposition pour vous prédire seulement la vérité et non de vous induire en erreur avec de fausses prédictions. Soyez assuré madame, monsieur, que votre satisfaction est notre priorité en vous offrant un service de précision incomparable. Avec cette consultation votre vie sera transformée: amour, argent, santé, travail, 24hres, 3.79\$/minute. Tél.: 1-900-451-5276.

AMITIE, SERIEUX, MARIAGE. Agence téléphonique INTIME. Conversation 1-900-677-0099. Bloc 25 minutes 1-418-976-7383. Boîtes vocales ECOUTEZ: 011-232-12793. 24 heures, 011=seuls les frais d'interurbains s'appliquent. 900-4.89\$/minutes. 976=15\$/appel, 18 ans et plus.

Astro-Club, ligne de voyance en direct 24 heures, à seulement 2.85\$/minute. Consultez dès maintenant, Diane 33 ans d'expérience au 1-900-830-6767. SPECIAL: 1.98\$/minute en direct avec Visa, Master Card 1-800-571-3999, 1-(514)-766-8411.

DIVERS 225

Charmante, ravissante blonde pour homme d'affaires. Se déplace et reçoit avec discrétion. Massage relaxant 10h00 à 3h00. Drummondville, duo-solo Sandra, (819)478-3561, Québec samedi, dimanche, lundi, (418)836-1410.

Rêves et Passions, écoutez ou parlez-moi, 1-418-976-7383, 25 minutes, 1-418-976-Rêve, Bleu Nuit 1-900-561-3333. Live 3.98\$/minute, 011-232-12791, frais outremers, 976=15\$/appel, composez 1-900-561-3333.

FEMMES. Belles asiatiques, orientales, noires, désirent "bon gars" du Lac St-Jean, non violent avec les femmes. Es-tu seul pour Noël? Marie-Shana C.P.32 (R), Montréal H2S 3K6. HOMMES VIOLENTS S'ABSTENIR!

LA CLEF DU DESTIN. Une équipe de voyants est là pour vous guider afin de reprendre le contrôle de votre vie. 4.50\$/minute, 18 ans et plus. 1-900-677-2677.

LA CLINIQUE D'ESOTERISME DU QUEBEC LOUISE HALEY, Astrologue reconnue. Jean, Tarologue d'expérience. Consultez maintenant le 1-900-830-4400 et devenez membre Privilège gratuitement Visa/Master 1.98\$/minute. 1-800-799-6395, 24 heures, 4.89\$/minute, 18 ans et +. Vu à la télévision, 1-900-830-4400.

DIVERS 225

Pulsions Exxtrêmes en direct 1-900-830-9900, 011-232-12794, spécial 3 pour 1 au 1-418-976-3999, informations 1-514-761-3999, 900=2.45\$/minute, 011= frais outremers, 976=15\$ pour 15 minutes.

Ecoute la Collégienne Lisa 1-418-976-5472 ou 1-418-976-LISA, Bleu Nuit 1-900-870-3050, conversation en direct à 3.98\$/minute, 976=15\$/appel, 011-232-12792 frais outremers.

Gagnez 200\$, 300\$, 500\$ ou plus par semaine en assemblant différents produits à la maison. Pour plus d'informations: Envoyez une enveloppe pré-adressée à: O.P.T.D., 6-2400 Dundas St. West, suite 541, ref:227, Mississauga, Ontario, L5K 2R8.

Nadia, très affectueuse et chaleureuse, oreille attentive, très compréhensive, pour hommes d'affaires 40 ans et plus. Région Drummondville. Si intéressé me rejoindre au (819)474-3013.

POUR CONNAITRE ce que l'avenir vous réserve! Téléphonnez aux 3 astrologues au 1-900-630-6262. 18 ans et plus, 1.99\$/minute.

POUR CONNAITRE VOTRE AVENIR sans vous faire avoir: téléphonez Karonanna Zamort, voyance et astrologie honnête. 1-900-451-9602. 18 ans +, 4.99\$/minute, mais #1.

La Capitale
SAGUENAY-LAC-ST-JEAN, COURTIER IMMOBILIER AGRÉÉ (ÉTABLISSEMENT)

AGENT VENDEUR ET INSCRIPTEUR NOVEMBRE 1998



MICHELINE GUÉRIN
668-6755
Bur.: 668-4578

Mme Anne Gravel, directrice de LA CAPITALE, tient à féliciter madame Micheline Guérin pour cet honneur. Mme Guérin profite de l'occasion pour remercier sa distinguée clientèle. Que ce soit pour l'achat ou la vente d'une maison ou d'un commerce, vous pouvez me rejoindre au 668-4578.

200, AV. DU PONT S., ALMA

DÉCAPAGE SAGUENAY-LAC-ST-JEAN

Spécialité: ARMOIRE DE CUISINE
TABLE DE CUISINE
MEUBLE EN TOUT GENRE

7 ans d'expérience
Service rapide
Estimation gratuite

15% de rabais sur travaux jusqu'au 20 fév.

480-3352 - 345-2602

IMMEUBLE COMMERCIAL



8549, boul. Pierre-Bertrand Nord
Cette propriété inclut un garage de 16 pieds de haut, d'une superficie de 40'x40' avec 2 portes de 14' de hauteur. Sont annexés au garage, les bureaux d'une superficie de 25'x25' sur 2 étages. Chauffage au gaz propane. Sont également inclus compresseur, séparateur d'huile, terrain clôturé de 14 091 pi car. Le garage a été construit en 1994. Idéal pour mécanique générale d'auto ou camion. Prix demandé: 138 000 \$ négociable.
Pour plus d'informations, communiqué avec Jean-René Simard de la Capitale Cité inc. au numéro: 1 (418) 653-1236

AVIS DE DEMANDE DE DISSOLUTION

Prenez avis que la compagnie 9003-9918 Québec Inc, 170, Bellevue, Alma, G8B 3R5, demandera à l'inspecteur général des Institutions financières, la permission de se dissoudre. Alma le 8 décembre 1998. Président, Pierre Munger.

La Maison Usinex

1348, boul. Saint-Paul, Chicoutimi
Face à PISCINE D'O

543-4310

FAITES VOTRE OFFRE!

MAISON MODÈLE À LIQUIDER
REPRÉSENTANTS QUALIFIÉS
MAISON HAUTE QUALITÉ USINEX, pour ne pas vous tromper!

**GRÂCE À VOUS USINEX
COMPTE PLUS DE 25 EMPLOIS
DANS NOTRE RÉGION**

Venez visiter, on est là pour vous renseigner.

**SUPER NOUVEAUX MODÈLES
1998-1999 À VISITER
MI-SEPTEMBRE**

APCHA

LES IMMEUBLES CONTACT 662-4000

PLACE ST-LUC

GASTON OUELLET courtier immobilier agréé
B: 662-4000
R: 662-2426
Téléav.: 669-1771

ANDRÉ CÔTÉ courtier immobilier agréé
B: 662-4000
R: 662-7155
Téléav.: 669-1777

COMMERCIAL ALMA, RUE CHAMPAGNAT: 8 chambres d'étudiants + dépanneur. Inf.: Gaston Ouellet	LIBRE IMMÉDIATEMENT ALMA, 821, DE LA LORRAINE: Bungalow rénové, terrain boisé de 92x100, 4 chambres, plancher de bois. Inf.: Gaston Ouellet	CONDOMINIUM 1215, DES TULIPES, ALMA: Très beau condo, bien entretenu, 2 portes patio, foyer, piscine. Inf.: André Côté.
59 000\$ ALMA: Magnifique cottage, rénové, bon prix, idéal pour 1er acheteur. Inf.: Gaston Ouellet	BÂTISSE COMMERCIALE À VENDRE OU À LOUER ALMA: 750, rue des Pins (près de Alcan). Bâtisse commerciale, 8,453 pi.ca., terrain 26,000 pi.ca., avec bureaux. Inf.: André Côté.	NOUVEAU MANDAT ALMA: 335, rue Dolbec, bungalow rénové à l'intérieur, 5 1/2 pièces. Piscine creusée. Inf.: André Côté
HÉBERTVILLE: Épicerie-boucherie, bon chiffre d'affaires. Idéal pour couple désirent se créer un emploi. Inf. au bureau seulement, Gaston Ouellet.	12 LOGEMENTS - RENO ALMA, 31, HARVEY: 12 logements, plus un terrain pour construire, un nouvel immeuble, revenu de 46 000 \$. Inf.: André Côté.	NOUVEAU 3 LOGEMENTS ALMA, 270-272-274, RUE SACRÉ-COEUR EST: Revenus mensuels de 860 \$. Inf.: Gaston Ouellet
ALMA, 1035, AUGER OUEST: Très grand bungalow, garage. Possibilité de revenus locaux, chambres ou autres. Inf.: Gaston Ouellet	NOUVEAU MANDAT ALMA: 260, Harvey Ouest, grand bungalow, garage attaché, terrain 100x100. Inf.: Gaston Ouellet.	CRÉEZ VOTRE PROPRE EMPLOI Casse-croûte à vendre, clientèle assurée. Inf.: Gaston ou André
NOUVEAU MANDAT ALMA: 1370, rue Jobin, bungalow tout brique, 5 chambres, grand terrain. Inf.: Gaston Ouellet.	NOUVEAU ALMA: 1440, Langevin S., bungalow, 5 chambres, grand terrain. Inf.: Gaston Ouellet.	CONDO PLACE ST-LUC Alma: 125, boul. St-Luc, situé au R.D.C. en façade, à l'état impeccable, plancher de bois. À VOIR! Inf.: André Côté.
	ALMA: 101, Carcajou, près école St-Pierre, 4 chambres, en briques, plancher en érable, sous-sol aménagé, entrée double asphaltée (avec garage de 18 x 24. Très bien entretenue. Inf.: André Côté.	ALMA: 1280, Beauvoir, bungalow rénové, piscine, verrière à l'arrière. Inf.: Gaston Ouellet.
		ST-NAZAIRE, 534, ROUTE 172 (VOISIN PROCO): Maison mobile rénovée avec piscine, garage, terrain 75x150. Inf.: André Côté.

es en di... 0, 011-... 3 pour... 99, in-... 1-761-... minute, ... mers, ... tes.

ne Lisa... 1-418-... 1-900-... tion en... minute, ... 1-232-...

5, 500\$... en as-... produits... us d'in-... ez une... ssée à:... undas... ref:227... o, L5K

use et... atten-... sive, ... ires 40... Drum-... (9) 474-

RE ce... sserve!... astrolo-... -6262... plus.

VO... s vous... rez Ka-... oyance... éte. 1-... ans +,

nc, à... la... ore

es!

ion

8

2.33.10.450.086.42

00... 55

0, 05... 55

0, 05... 55

0, 05... 55

0, 05... 55

0, 05... 55

172... ble... train



La Capitale

SAGUENAY-LAC-SAINT-JEAN, COURTIER IMMOBILIER AGRÉÉ
(ÉTABLISSEMENT)

Exigez-les

(668-4578)

GARANTEE
APEC

GARANTIE
DE
VERSEMENTS
HYPOTHÉCAIRES

AGENT DE GARDE



Annie Hudon
669-0559
Cellulaire: 669-4350



Harry Marcoux
668-4589
Pagette: 669-4307



Langis Gauthier
349-8375

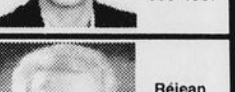

Iréna Bouchard
668-4589
Pagette: 669-4307



Réjean Villeneuve
668-2976
Cellulaire: 662-0265



Henri Savard
662-1351



**MEILLEUR AGENT
Vendeur et
Inscripteur au
LAC-SAINT-JEAN
EN 1996
ET 1997**
Micheline Guérin
668-6755

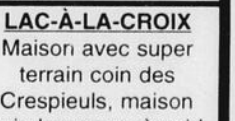

Madeleine Fortin
662-8267
Pagette: 669-7059

<p>FAITES VOTRE OFFRE</p>  <p>RELOGEMENT SUPER PRIX: Métabetchouan, maison avec garage, terrain clôture, pas de voisin arrière. Langis Gauthier, 349-8375</p>	<p>NOUVEAU MANDAT</p>  <p>BUNGALOW BRIQUE, CONSTRUCTION 1997: 28 X 40, Sous-sol très bien fini, 4 chambres, 360, Bordeaux. À voir! Micheline Guérin, 668-6755</p>	<p>7 LOGEMENTS</p>  <p>151-163, STE-CECILE, ALMA: 2 grands 5 1/2, brique 4 côtés, grand terrain, fenêtres PVC, chauffage à l'huile, bon investissement, à voir! Henri Savard, 662-1351</p>	<p>CHEMIN POINTE WILSON CHEMIN DOMAINE RENAUD Terrains riverains lac St-Jean Au bord du lac St-Jean, grand terrain boisé environ 384 000 pieds carrés, très beau site. Inf.: Henri Savard, 662-1351</p>	<p>MAISON DE PRESTIGE</p>  <p>PROPRIÉTÉ AVEC GARAGE À MEME: Très belle qualité de construction 1990, 4 chambres, 1180, av. Beauvoir, à voir, prix raisonnable, planchers de bois, toit cathédrale, foyer Inf. Micheline Guérin, 668-6755</p>	<p>SECTEUR NAUVILLE</p>  <p>RAVISSANT BUNGALOW: Entièrement rénové, cachet particulier, salle de bain, super moderne, piscine, excellent pour une première maison. Harry Marcoux et Iréna Bouchard, 668-4589</p>	
<p>ST-BRUNO</p>  <p>231, NAPOLEON: Très grande propriété, 6 chambres, garage à même, propriété très bien rénovée. Micheline Guérin, 668-6755</p>	<p>LIBRE IMMÉDIATEMENT</p>  <p>BUNGALOW BRIQUE: 26x40, abri d'auto, Garage 16x20, terrain 65x120 clôturé. 1315, Beauvoir. Micheline Guérin, 668-6755</p>	<p>CONDO - RÉDUIT</p>  <p>356, LALIBERTÉ, ALMA: Grand 4 1/2, construction 1993, bien décorée, le prix d'un logement, pres de tous les services. Henri Savard, 662-1351</p>	<p>FAITES VOTRE OFFRE</p>  <p>1905, STE-MARIE, DELISLE (ST-COEUR-DE-MARIE): Bâtisse commerciale, beaucoup de potentiel, grand terrain, bâtisse env. 1362 pi car, garage 20x24, commercial, industrie légère, électricité 250 A, 600 volts. Henri Savard, 662-1351</p>	<p>SITUÉE PRÈS DU CREPS</p>  <p>CONSTRUCTION 1986: Garage à même, 4 chambres, terrain paysager, 185, des Pâquerettes, décoration refaite à neuf. Micheline Guérin, 668-6755.</p>	<p>1 3/4 ÉTAGE, CONSTRUCTION 1992: Propriété très chaleureuse, terrain de 20 000 pi car. À qui la chance? 2895, rang Scott, Alma. Micheline Guérin, 668-6755.</p>	
<p>À VOIR!</p>  <p>1935, STE-MARIE, DELISLE (ST-COEUR-DE-MARIE): 4 chambres, Cheminée 2100 1998, brique façade et déclin vinyle, fenêtres 1998, grand terrain, remise, couverture, à voir! Henri Savard, 662-1351</p>	<p>NOUVEAU MANDAT</p>  <p>1527, BOUL. AUGER, ALMA: Très belle propriété, année construction 1988, pas voisin arrière, 4 chambres à coucher, maison à paliers, remise 20x4 sur plancher béton, à voir! Réjean Villeneuve, 668-2976.</p>	<p>CAMPAGNE EN VILLE</p>  <p>PROPRIÉTÉ 2 ÉTAGES: 30x28, construction 1991, abri d'auto, sous-sol aménagé, quartier recherché, 1195, Beauvoir. Micheline Guérin, 668-6755.</p>	<p>À VENDRE OU À LOUER</p>  <p>MÉTABETCHOUAN: Maison chaleureuse avec ses planchers de bois, incluant les encastres, garage et grand terrain. Madeleine Fortin, 662-8267.</p>	<p>450, LABRECQUE SUD, ALMA: Grand terrain, 7 chambres, brique, piscine, conviendrait pour maison personnes âgées ou chambres et pension. Henri Savard, 662-1351.</p>	<p>PRIX RÉDUIT</p>  <p>HÉBERTVILLE-STATION: À qui la chance? Maison bien entretenue, très bien située et à quel prix? Madeleine Fortin, 662-8267.</p>	
<p>SPÉCIAL</p>  <p>335-337, BERGERON OUEST: 2 logements 6 1/2 avec garage double, très propre, près du centre-ville, pour premier acheteur, bon investissement. Réjean Villeneuve, 668-2976.</p>	<p>NOUVEAU MANDAT</p>  <p>BUNGALOW 1 3/4 ÉTAGE: Maison style ancestrale, centre-ville, possibilité de logement à l'étage. Langis Gauthier, 349-8375.</p>	<p>AUBAINE!</p>  <p>STE-MONIQUE: Maison luxueuse, 4 chambres, grand terrain, piscine, grande verrière, brique, piste régionale cyclable, vue exceptionnelle sur rivière Peribonka, qui, plancher de bois, à voir! Henri Savard, 662-1351.</p>	<p>MÉTABETCHOUAN</p>  <p>DÉCORÉ À NEUF: Coin tranquille, plancher de bois, sous-sol fini, super propre. Langis Gauthier, 349-8375.</p>	<p>MONT LAC VERT</p>  <p>JUMÉLÉ FINI AU COMPLET: 2 chambres, avec foyer, prix abordable. Langis Gauthier, 349-8375.</p>	<p>SPÉCIALE</p>  <p>SUR DU PONT NORD: Bâtisse 27x46, terrain 17 000 pi car commercial, près du centre commercial avec garage isolé 25x25, très bien située pour tout genre de commerce. Réjean Villeneuve, 668-2976.</p>	
<p>Bâtisse commerciale avec terrain 17 111 pi car, près des services, centre commercial et pharmacie. Également un commerce fleurissant. Inf.: Réjean Villeneuve, 668-2976</p>	<p>ALMA: Pour combler tous vos desirs, propriété rénovée, sous-sol fini, piscine, abri d'auto. Madeleine Fortin, 662-8267.</p>	<p>COMMERCIAL</p> <p>UN IMMEUBLE DE 3259 PI.CA.: Avec un grand 5 1/2 à l'étage sur un terrain de 19 225 pi car. Près du centre-ville, beaucoup de potentiel. Harry Marcoux, 668-4589</p>		<p>À l'entrée de la ville, près de l'aéroport, beau grand terrain de 68 934 pi car, avec un garage et une résidence, log. à l'étage. Inf.: Harry Marcoux, 668-4589</p>	<p>SUPERBE</p>  <p>216, RANG LAC VERT: Magnifique résidence avec garage, près du lac Vert, près du centre de ski. Inf.: Réjean Villeneuve, 668-2976.</p>	<p>NOUVEAU MANDAT</p>  <p>950, ROBERT-JEAN: Construction 1997, garage à même, propriété impeccable, terrain clôturé, piscine. Micheline Guérin, 668-6755.</p>
<p>RANG DES ÎLES</p>  <p>SITE ENCHANTEUR: Propriété très chaleureuse en pierre de galais, terrain 17 000 pi car, vue sur le lac, à qui la chance? 385, rang des Îles. Micheline Guérin, 668-6755</p>	<p>NOUVEAU PRIX</p>  <p>965, SIMONEAU SUD, ALMA: 3 chambres, grand terrain, foyer salon, rez-de-chaussée et poêle à combustion lente au s.s., chauffage électrique, air chaud, thermopompe refroidie à l'eau, air climatisé, décorée avec goût, luxueuse, beaucoup d'inclus. Henri Savard, 662-1351</p>	<p>PROPRIÉTÉ DE PRESTIGE</p>  <p>CONSTRUCTION 1993: Brique, garage à même, piscine creusée, foyer, plancher bois et céramique, 5 chambres, 250, d'Avignon. Micheline Guérin, 668-6755</p>	<p>IMPECCABLE 40 000\$ NEGOCIALBE</p>  <p>BELLE PETITE MAISON DE CAMPAGNE: 52 000 pi car, de terrain entièrement rénové sur 2 étages, près de St-Léon Attention 40 000\$ Iréna Bouchard et Harry Marcoux, 668-4589</p>	<p>NOUVEAU MANDAT</p>  <p>4590-92, GRANDE-DECHARGE, DELISLE: (secteur St-Coeur-de-Marie) 2 logements, très propre, rez-de-chaussée libre immédiatement, garage isolé, grand terrain, couverture et revêtement extérieur, refaite 8 ans. Inf. Henri Savard, 662-1351</p>	<p>POUR JEUNE COUPLE OU INVESTISSEUR: 2 x 5 1/2, près du centre-ville, 164, Sacré-Coeur. Inf.: Réjean Villeneuve, 668-2976.</p>	
<p>QUARTIER MALTAIS</p>  <p>BUNGALOW BRIQUE: Abri d'auto, 4 chambres, propriété très bien entretenue, garage construit en 1996, 20x26, 322, Hébert, Alma. Micheline Guérin, 668-6755.</p>	<p>SITUÉ À 10 MIN. DE L'ALCAN: Construction 1981, grand terrain boisé, vue sur la rivière, beaucoup d'inclus y compris un spa, voir au 3165, rang St-Michel. Delisle, Micheline Guérin, 668-6755</p>	<p>ST-BRUNO</p>  <p>QUARTIER RECHERCHÉ: 391, Leclerc, construction 19975, terrain 9 000 pi car. Prix à négocier. Micheline Guérin, 668-6755</p>	<p>PETIT AIR DE CAMPAGNE</p>  <p>BUNGALOW SUPER INTERRESSANT: Entretien impeccable, fenestration neuve, grand terrain, pas de voisin arrière, garage 16 x 36 sur la rue Scott Ouest. Harry Marcoux et Iréna Bouchard, 668-4589</p>	<p>MAISON À REVENU</p>  <p>3 log. 340, Côte Ouest 3 log. 81-87, Ste-Anne 3 log. 390, Price Ouest 2 log. + bâtisse commerciale (450, Sacré-Coeur Ouest) Micheline Guérin 668-6755</p>	<p>À VOIR!</p>  <p>MAISON MOBILE: Très bien rénovée, armoires en mélamine, toiture neuve, patio, terrain de 6000 pi car, paysager, très propre, une visite s'impose. Annie Hudon, 669-0559.</p>	
<p>PRÈS DU COLLÈGE</p>  <p>COTTAGE RÉNOVÉ: 29x27, planchers en bois, 4 chambres, 2 salles de bain, propriété très chaleureuse, 333, Côte du Collège, à voir. Micheline Guérin, 668-6755.</p>	<p>31, DES PÉTUNIAS, MÉTABETCHOUAN: Langis Gauthier, 349-8375.</p>	<p>MAISON DE CAMPAGNE</p>  <p>1 1/2 étage, 5 chambres. Dans le Rang 3, Lac-à-la-Croix, entourée de beaux champs, grand garage et remise, prix intéressant. Harry Marcoux et Iréna Bouchard, 668-4589</p>	<p>OCCASION D'AFFAIRES</p>  <p>SUPERBE RÉSIDENCE: Complètement rénovée avec un grand garage équipé pour atelier soudure, peinture, entrepôt pour votre propre entreprise. Iréna Bouchard et Harry Marcoux, 668-4589</p>	<p>1477, VIGNEAULT, ALMA Très beau jumelé 5 1/2, très beau quartier, 3 chambres, terrain paysager, piscine avec accessoires. Réjean Villeneuve, 668-2976</p>	<p>NOUVEAU MANDAT</p>  <p>SUPERBE RÉSIDENCE DE STYLE CANADIEN: Terrain de 121 000 pi car. Très intime avec accès à la rivière, près de centre de ski Villa Saguenay, Harry Marcoux et Iréna Bouchard, 668-4589</p>	
<p>NOUVEAU MANDAT</p>  <p>10e AVENUE, DELISLE: Maison avec revenu, 5 1/2 et 4 1/2, beaucoup d'inclus, piscine hors terre, très beau site, pas de voisin arrière. Inf.: Réjean Villeneuve, 668-2976.</p>	<p>NAUVILLE: Bungalow brique 28 x 44, Propriété impeccable et garage 14 x 24, 290, Bourgeois. Micheline Guérin, 668-6755</p>	<p>ALMA: Jumelé qui vous séduira par ses commodités, son emplacement et son prix tellement raisonnable. Madeleine Fortin, 662-8267.</p>	<p>TERRAIN Résidentiel ou commercial, 7400 pi car., près du parc industriel, Delisle. Annie Hudon, 669-0559</p>	<p>TERRAIN DE 8300 PIEDS CARRÉS, SITUÉ AU 265, RUE HARVEY, ALMA. EN PLEIN CENTRE-VILLE. INF.: RÉJEAN VILLENEUVE, 668-2976.</p>	<p>COMMERCIAL</p>  <p>BOUL. ST-JUDE: Anciennement bâtisse Coin du Tapis, libre immédiatement. Réjean Villeneuve, 668-2976.</p>	
<p>MAISON AVEC GARAGE ATTACHÉ: Maison bien finie, sous-sol fini, plancher de bois. Langis Gauthier, 349-8375</p>	<p>SAINT-BRUNO: Petite maison de campagne avec garage bien rénovée pour moins de 49 000 \$. Madeleine Fortin, 662-8267.</p>	<p>ALMA: Jumelé avec chambre au rez-de-chaussée, bain tourbillon, situé près des écoles. Madeleine Fortin, 662-8267</p>	<p>NOUVEAU MANDAT</p>  <p>1935, DE LA TOUR, DELISLE: Très belle maison, mobile rebâtie au complet en neuf, 3 chambres. Pas de voisin arrière avec terrain de 5 000 pi car. Réjean Villeneuve, 668-2976.</p>	<p>COMMERCIAL</p>  <p>ALMA: Quartier paisible sans voisin arrière, plancher bois. Madeleine Fortin, 662-8267.</p>	<p>LAC-À-LA-CROIX Maison avec super terrain coin des Crespieuls, maison finie luxueuse, à voir! Langis Gauthier, 349-8375.</p>	
<p>MAISON EN PIERRE</p>  <p>SAINT-GÉDÉON: Garage en annexe, grand terrain, sous-sol fini. Langis Gauthier, 349-8375.</p>	<p>MÉTABETCHOUAN</p>  <p>BUNGALOW AVEC ABRIS D'AUTO: Plancher de bois, pas de voisin arrière, beau secteur, sous-sol fini. Langis Gauthier, 349-8375</p>	<p>CONSTRUCTION 1977: Fenestration changée, hall d'entrée, salle de bain refaite, très bien située pour les écoles et le centre-ville. 1085, Duguay. Micheline Guérin, 668-6755</p>	<p>595, ARMAND: Propriété à revenu, terrain clôturé, bien rénové. Madeleine Fortin, 662-8267.</p>	<p>ALMA: Quartier paisible sans voisin arrière, plancher bois. Madeleine Fortin, 662-8267.</p>	<p>DELISLE: 115, des Pins, Delisle. Belle propriété rénovée, 4 murs de brique, 4 chambres, piscine hors-terre, faut voir! Réjean Villeneuve, 668-2976</p>	

La Capitale Saguenay-Lac-Saint-Jean

Courtier immobilier agréé

ALMA

668-4578

CHICOUTIMI

543-5511

CHICOUTIMI-NORD

549-5511

ARVIDA

548-9192

LA BAIE

697-5511

JONQUIÈRE

695-5511

BASE MILITAIRE

677-2226



M. René Belleau
 Les membres de la famille de M. René Belleau (fils de Gérard Belleau et de Dame Elzire Gagné), son épouse Dame Denise Fortin, ses enfants: Dany (Julie Prescott), Suzie (Michel Fortin) et André, ses petits-enfants: Maxime, Hélène, Nicolas, Danielle et Marie-Pier, ses frères et sœurs: Marie (Lauréat Prescott), feu Victor (Clémence Thérien), feu Simeon (Clairette Viger), Auguste (Viviane Bouchard), Christian (Lise Turcotte), Léonard, Monique (Gabrielle Tremblay) et Léontine, ses beaux-frères et belles-sœurs: Gaëtan (Céline Larose), Serge (Chantale Lemieux), Johanne (Rémi Limieux), Marie (Jean-Marc Gagné), Claude (Manon Houde) remercient tous les parents et amis qui leur ont témoigné des marques de sympathie lors du décès de M. René Belleau de Ste-Monique. Direction Funéraire: La Résidence Funéraire Lac St-Jean.



M. Guy Duchesne
 Les membres de la famille de M. Guy Duchesne, (fils de feu M. Albert Duchesne et de Dame Rose Larouche), ses frères et sœurs: Florence (feu Fortunat Lavoie), Léopold (Rose-Délina Bergeron), feu Ferdinand, Blandine (Bertrand Boisvert), feu Jean-Marie, Françoise (Maurice Gagnon), Ghislain (Pierrette Audet), Gracien, feu Madeleine (Roger Paradis), Yvette, Vincent, feu André, Claude, Magella (Rose-Ange Bouchard) remercient tous les parents et amis qui leur ont témoigné des marques de sympathie lors du décès de M. Guy Duchesne de Métabetchouan autrefois d'Alma. Direction Funéraire: La Résidence Funéraire Lac St-Jean.



Mme Francine Fortin
 Les membres de la famille de Mme Francine Fortin, soit son époux M. Fernand Brisson, ses enfants: Steven (Annie Coulombe), Julie, sa mère Dame Rose-Aimé Thibeault (feu M. Charles-Emile Fortin), ses frères et sœurs: Thérèse (Alain Tremblay), Michel (Lucille Parent), Claude, Gérard, Line, Martin, ses beaux-frères et belles-sœurs de la Famille Brisson: Normand (Claudette Hovington), Lucille, Jeanne (Emilio Tremblay), Cécile (Conrad Emond), Rhodas (Jacques Levesque), Fernande (Antoine Gauthier), remercient sincèrement toutes les personnes qui leur ont témoigné des marques de sympathie, lors du décès de Mme Francine Fortin, demeurant au 1080, rue Price, Alma, soit par visite au salon, offrandes de messes, bouquets spirituels, tributs floraux, assistance aux funérailles ou de toute autre manière que ce soit. Veuillez considérer ces remerciements comme personnels. Direction Funéraire: Bérubé & Fils Inc. d'Alma.

Camil (Françoise Boily), Emilia, Simone, Gemma (Aimé Jean), Monique (Benoit Côté), feu Huguette (Gérard Laroche) remercient bien sincèrement tous les parents et amis qui leur ont témoigné des marques de sympathie lors du décès de Mme Jeanne-d'Arc Tremblay d'Alma. Direction Funéraire: La Résidence Funéraire Lac St-Jean.



Mme Simone Pedneault Thivierge
 Les membres de la famille de Mme Simone Pedneault (épouse de feu M. Almas Thivierge), ses enfants: Clément (Noëlla Boily), Lorraine (Gérard Boudreau), feu Vic (Dolores Tremblay), Sr. France, Antonienne de Marie, Louis-Georges (Jeanne-Mance Vaillancourt), feu Bertrand, Julien (Raymonde Gauthier), Pauline (Yvon St-Amour), Michel (Angèle Potvin), Mariette (Roland Audet), Monique (Denis Fortin), Gaëtan (Denis Turcotte), Denise (Benoit Harvey), Louise (Bertrand Harvey), Pierrette (Claude Gagnon) remercient bien sincèrement tous les parents et amis qui leur ont témoigné des marques de sympathie lors du décès de Mme Simone Pedneault d'Alma. Direction Funéraire: La Résidence Funéraire Lac St-Jean.



Mme Juliette Tremblay Lavoie
 Les membres de la famille de Mme Juliette Tremblay (épouse de feu M. Joseph-Auguste Lavoie dit Pitou) ses enfants: Jacques (Rose-Aimée Tremblay), Madeleine (Raymond Fortin), Michèle (Robert Tremblay), Gilles (Lise Cloutier), Alain (Rolande Hayes), Huguette, Robert (Moïsette Dufour), Claude (Suzanne Fortin), Bruno (Claudette Dionne), Jean (Francine Dionne), Judith (Pierre Bergeron), remercient bien sincèrement tous les parents et amis qui leur ont témoigné des marques de sympathie lors du décès de Mme Juliette Tremblay d'Alma autrefois de St-Coeur de Marie. Direction Funéraire: La Résidence Funéraire Lac St-Jean.



Mme Jeanne-d'Arc Tremblay Pelletier
 Les membres de la famille de Mme Jeanne-d'Arc Tremblay (épouse de feu M. René Pelletier), ses enfants: Lise, Rosaire (Suzanne Milhot), Christiane (Roger Girard), Lorraine, Claire (Yves Thibeault), Pierre, ses petits-enfants: Steeven, Michael, Nicolas, Pascale, Marie-Christine, Sarah-Maude, Ricky, Stéphane, ses arrière-petits-enfants: William, Jean-Christophe, Kim et Gabriel, ses frères et sœurs: Charles (feu Noëlla Bergeron),



M. Fernand Gagnon
 La messe anniversaire de M. Fernand Gagnon, époux de Dame Thérèse Tremblay, demeurant au 770, Sauvé Ouest, Alma, sera chantée samedi le 19 décembre 1998 à 19h00 en l'église St-Joseph d'Alma. Parents et amis sont invités à y assister. Direction Funéraire: Bérubé & Fils Inc. d'Alma.



Mme Marie-Marthe Boily
 Le service anniversaire de Dame Marie-Marthe Boily, épouse de feu M. Duncan Hudon, sera chanté samedi le 19 décembre 1998 à 19h15 en l'église d'Hébertville. Parents et amis sont invités à y assister.



COIFFURE GHISLAIN
 Maintenant au
 572, rue Harvey Ouest
 Alma

M. Ghislain Savard
 Coiffeur pour homme

Bienvenue à tous!

43340/513263

AIDEZ-NOUS À PRENDRE SOIN DE TOUS LES VÔTRES
 Envoyez vos dons à la
 Fondation de
 l'Hôtel-Dieu d'Alma
 300, boul. Champlain S.
 Alma - G8B 5W3
 669-2000 (poste 6625)

Bérubé & Fils
 P.M.D. Résidence funéraire
 THANATOLOGUES LICENCIÉS
 Des gens de chez nous!
 - J.-Marc Bérubé, directeur
 - Christien Bérubé, gérant
 - Robin Néron, conseiller
 • Service de crémation • Columbarium • Pré-arrangement • Dépôts de volonté
 Communiquez avec nous sans obligation de votre part.
LE BUREAU EST MAINTENANT SITUÉ AU 620, BOUL. DEQUEN, ALMA - 662-6576

En affaires, il faut s'afficher

Pour une publicité efficace, consultez
des gens de bons conseils !

Michel Dupont DIRECTEUR DU MARKETING
 Carole Maltais CONSEILLÈRE
 Marlène Claveau CONSEILLÈRE
 Yvan Leroux CONSEILLER

"Ils ont des idées plein la tête pour vous"

Journal **Le Lac-St-Jean**
 une région à lire

Un investissement rentable!
668-4545

Résidence funéraire Lac St-Jean

Vous accompagner dans ces moments difficiles, "c'est notre profession"

Nouvelle succursale au 410, Turgeon, Hébertville
 Service de préarrangement Columbarium intérieur
 Pour nous rejoindre: 668-8409

Siège social: 611, chemin du Pont Taché, Alma

MARC RICHARD
 directeur général

CANADA, PROVINCE DE QUÉBEC
DISTRICT D'ALMA
COUR DU QUÉBEC
N°: 160-02-000116-986

LA COMMISSION SCOLAIRE DU LAC-ST-JEAN
Partie demanderesse
C.

M. SABIN SIMARD
Partie défenderesse

AVIS PUBLIC est donné que les biens et effets de la partie défenderesse saisis en cette cause en vertu d'un bref d'exécution, seront vendus en justice, en vertu dudit bref le 30 décembre 1998, à 10 h 00, au domicile du défendeur situé au 2700, Scott Ouest, ALMA.

Lesdits biens et effets consistent en: 1 véhicule automobile Hyundai Sonata, de l'année 1990, immatriculé GDE 945. ALMA, ce 13 décembre 1998.

ARGENT COMPTANT

BENOÏT HARVEY,
huissier de justice, district judiciaire d'Alma
DOMPIERRE & ASSOCIÉS
219, Lafontaine Nord, Alma G8B 5V5 - 418 662-2122

Bénévolat,
ça donne
des ailes!
Pour vous engager:



Centre d'Action
Bénévole du Lac Inc.
662-5188

32/80/

Donnez-nous
des ailes

Société pour les enfants handicapés du Québec
2300 boul. René-Lévesque Ouest, Montréal (Québec) H3H 2R5
Téléphone: (514) 937-6171. Télécopieur: (514) 937-0082

CANADA, PROVINCE DE QUÉBEC
DISTRICT D'ALMA
COUR DU QUÉBEC
N°: 160-27-000147-939

PROCEUREUR GÉNÉRAL
Partie demanderesse
C.

M. DENIS LAROCHE
Partie défenderesse

AVIS PUBLIC est donné que les biens et effets de la partie défenderesse saisis en cette cause en vertu d'un bref d'exécution, seront vendus en justice, en vertu dudit bref le 29 décembre 1998, à 10 h 00, au domicile du défendeur situé au 43, rang 4, MÉTABETCHOUAN.

Lesdits biens et effets consistent en: 1 véhicule tout-terrain, 4 roues, YAMAHA, de l'année 1983, immatriculé V250772. ALMA, ce 13 décembre 1998.

ARGENT COMPTANT

BENOÏT HARVEY,
huissier de justice, district judiciaire d'Alma
DOMPIERRE & ASSOCIÉS
219, Lafontaine Nord, Alma G8B 5V5 - 418 662-2122

complexe touristique
DAM-EN-TERRÉ

Alma, lac-st-jean

Offre d'emploi

Le Complexe touristique Dam-en-Terre est une entreprise qui œuvre dans le domaine touristique. L'organisme est à la recherche d'un candidat pour combler un poste de Coordonnateur aux opérations. Poste à temps complet ouvert aux hommes et aux femmes.

N.B.: L'emploi du masculin est utilisé afin d'alléger le texte.

Description du poste:

Sous la responsabilité de la Directrice générale, le Coordonnateur aux opérations est responsable de la planification, de la coordination et du contrôle des opérations des différents secteurs, produits et équipements du Complexe touristique Dam-en-Terre.

Exigences:

- Détenir un diplôme collégial en techniques de tourisme ou une discipline connexe.
- Posséder 3 ans d'expérience pertinente dans une entreprise ou un site touristique.
- Posséder des habiletés dans la gestion des ressources humaines et la gestion administrative.
- Posséder des connaissances en informatique.
- La connaissance de l'anglais sera un atout.

Rémunération:

La personne choisie bénéficiera d'un salaire concurrentiel et sera admissible à une gamme complète d'avantages sociaux.

Candidature:

Les personnes intéressées doivent faire parvenir leur curriculum vitae avant le **jeudi 30 décembre 1998 à 15 heures** (le timbre poste faisant foi de la date ou un tel curriculum sera acheminé) à l'adresse suivante:

Services des ressources humaines
Complexe touristique Dam-en-Terre
1385, chemin de la Marina
C.P. 836
Alma (Québec) G8B 5W1

MUNICIPALITÉ
DE DELISLE
4800, av. Grande-Décharge, C.P. 158
Delisle, comté Lac-Saint-Jean-Est
(Québec) G0W 1L0
Tel.: (418) 347-3307
Télé.: (418) 347-3967

QUÉBEC
MUNICIPALITÉ DE DELISLE
M.R.C. LAC-ST-JEAN-EST

AVIS PUBLIC

À tous les contribuables
de la municipalité de Delisle:

AVIS PUBLIC est par les présentes donné, par le soussigné, secrétaire-trésorier de la municipalité de Delisle, que lundi le 21 décembre 1998, à 19 h 30, une séance spéciale du conseil sera tenue en la salle des délibérations de l'Hôtel de Ville, 4800, avenue de la Grande-Décharge, afin d'adopter les prévisions budgétaires pour l'année 1999 et le plan triennal des dépenses en immobilisation pour les exercices 1999, 2000 et 2001.

AVIS est également donné que les délibérations du conseil et la période de questions, lors de cette séance spéciale, porteront exclusivement sur le budget 1999 et le plan triennal et leur adoption.

DONNÉ À DELISLE,
ce 8 décembre 1998.

FLORENT CÔTÉ
secrétaire-trésorier

Conseiller ou conseillère d'orientation

Poste à temps plein,
contrat à durée déterminée

Potentiel +, une entreprise offrant des services d'orientation, de formation et de développement des ressources humaines est à la recherche d'un conseiller ou d'une conseillère d'orientation pour se joindre à son équipe.

Principales tâches:

- Assister, animer et conseiller des adultes dans leur réorientation de carrière en intervenant en groupe et en individuel;
- concevoir, organiser et animer des ateliers sur divers thèmes ayant trait à l'orientation professionnelle et au marché du travail;
- préparer et tenir à jour des dossiers clients relatifs à la démarche;
- toutes autres tâches connexes à son emploi.

Exigences:

- Posséder une maîtrise en orientation;
- être membre de l'Ordre professionnel des conseillers et des conseillères d'orientation du Québec;
- être en mesure d'utiliser efficacement le logiciel Repères sur Windows;
- posséder de bonnes connaissances sur le marché du travail ainsi que de l'économie du travail;
- être capable d'utiliser des équipements informatiques;
- l'expérience en intervention auprès de groupes d'adultes est un atout.

Conditions générales:

- Contrat à durée déterminée avec possibilité de prolongation;
- période d'intégration;
- trente heures semaine débutant en janvier 1999;
- salaire à déterminer.

Expédier son curriculum vitae avant le 18 décembre 1998 à Richard Déry, coordonnateur à l'adresse suivante:

POTENTIEL +
Potentiel +
Complexe Jacques-Gagnon
100, Saint-Joseph Sud, bureau
203
Alma (QC) G8B 7A6

MOTONEIGE
DDL
Vente de pièces et accessoires de motoneige
Pièces de performance
Dépositaire
CHOKO
Propriétaire
Germain Pelletier
(Towmy)
(418) 275-0298
1690 boul. St-Dominique, Roberval

AIDEZ-NOUS À
PRENDRE SOIN DE
TOUS LES VÔTRES
Envoyez vos dons à la
Fondation de
l'Hôtel-Dieu d'Alma
300, boul. Champlain S.
Alma - G8B 5W3
669-2000 (poste 6625)

Avis de clôture d'inventaire

Avis est par la présente donné que à la suite du décès de Jacinthe Maltais, en son vivant domicilié au 202 de la rue Barrette Est à Alma, survenu le 21 juin 1998, un inventaire des biens du défunt a été fait par le tuteur légal de l'enfant mineur Carl-Olivier Maltais-Minier, le 03 décembre 1998 devant Me Régis Brassard, notaire, 520 de la rue Sacré-Coeur-Ouest à Alma.

Cet inventaire peut être consulté par les intéressés, à l'étude de Hudon, Néron, Brassard, Boily, notaires, sis au 520 de la rue Sacré-Coeur-Ouest, en la ville d'Alma, province de Québec, G8B 1L9.

Donné ce troisième (3ième) jour de décembre mil neuf cent quatre-vingt-dix-huit (1998).

Lucien Minier, tuteur

AVIS
PUBLIC
81, rue St-André, Métabetchouan
Tel.: 349-2060 - Téléc.: 349-2395

PROVINCE DE QUÉBEC
VILLE DE MÉTABETCHOUAN
MRC DE LAC-ST-JEAN-EST

ASSEMBLÉE PUBLIQUE DE CONSULTATION SUR LE PROJET DE RÈGLEMENT N° 226-98

Aux personnes et organismes intéressés par un projet de règlement modifiant le règlement de zonage numéro 142-89.

AVIS PUBLIC est donné de ce qui suit:

- 1- Que lors d'une séance tenue le 7 décembre 1998, le Conseil de la ville de Métabetchouan a adopté le projet de règlement numéro 226-98 ayant pour objet d'amender le règlement de zonage numéro 142-89. Les modifications apportées visent:
 - à élargir les usages autorisés dans la Rc 20 en permettant les commerces de détail.
- 2- Que ce projet de règlement vise plus spécifiquement la zone et secteur Rc 20 (angle de la route 169 et de la rue de l'Hôpital). Cette zone est illustrée sur le plan de zonage municipal numéro 12 disponible pour des fins de consultation au bureau de la municipalité.
- 3- Que ce projet contient des dispositions propres à un règlement susceptible d'approbation référendaire, notamment en ce qui concerne les usages de commerces de détail autorisés.
- 4- Qu'une assemblée publique de consultation aura lieu le 21 décembre 1998 à 19h30 à la salle du Conseil municipal. L'objet de cette assemblée est d'entendre les personnes et organismes qui désirent s'exprimer sur ce projet de règlement. Au cours de cette assemblée, le Conseil expliquera le projet de règlement et les conséquences de son adoption.
- 5- Le projet de règlement peut être consulté au bureau de la municipalité aux heures habituelles d'ouverture.

Donné à Métabetchouan,
ce 13 décembre 1998.

Laurent Rheault, o.m.a.
Greffier

Local à louer



Prix
compétitif!

Local à louer, situés
au 525, av. du Pont Sud,
Alma (coin du Pont
Sud/boul. Auger)

- Idéal pour commerce de gros ou détail
- Débarcadere disponible
- Stationnement indépendant
- 1200 pi car. de surface

Inf.: 668-4545 (dem. Marc Boivin)

AUBERGE
DES ÎLES

La seule auberge sur les rives du lac Saint-Jean!

Offre d'emploi Directeur(trice) général(e)

A) L'établissement

L'Auberge des îles est un établissement hôtelier de 24 chambres situé sur les rives du lac Saint-Jean, sur un site exceptionnel. L'Auberge des îles propose à la clientèle, durant toute l'année, des services d'hébergement, de restauration et de location de salles de réunions/réceptions de haute qualité et des activités de plein air en toute saison. L'Auberge emploie jusqu'à trente-cinq (35) personnes (temps plein et temps partiel) dépendant de la saison.

B) Les responsabilités

Sous l'autorité de conseil d'administration de la Corporation touristique de Saint-Gédéon inc., le directeur ou la directrice général(e) planifie, organise, dirige et contrôle l'ensemble des activités de l'Auberge.

À ce titre, le ou la titulaire du poste doit notamment:

- ✓ Informer et faire des recommandations au conseil d'administration au sujet des activités, des budgets et des orientations de l'auberge.
- ✓ S'assurer de la bonne gestion budgétaire.
- ✓ Accroître la clientèle de l'auberge par l'application de programmes de promotion, de publicité et de développement des affaires.
- ✓ Promouvoir auprès des différentes clientèles les services de l'auberge
- ✓ Élaborer et mettre en oeuvre des politiques et des procédures relatives au mode d'exploitation de l'établissement.
- ✓ Recruter, superviser, former le personnel et établir les horaires de travail du personnel supervisé.
- ✓ Veiller à la qualité du service à la clientèle afin d'offrir des services répondant aux besoins et attentes des clients.

C) Les exigences

- ✓ La personne recherchée possède, de préférence, un diplôme d'études universitaires ou collégiales en gestion hôtelière, en tourisme ou l'équivalent ainsi qu'une expérience de cinq (5) ans dans le domaine de l'hôtellerie dont deux (2) ans à un poste de gestion.
 - ✓ Elle démontre de fortes capacités en gestion axées sur la participation et la mobilisation des ressources. Habile communicateur(trice), elle est centrée sur la qualité du service à la clientèle et le développement.
 - ✓ La connaissance du milieu touristique et le bilinguisme seront considérés comme des atouts.
- (Toute combinaison de formation et d'expérience pertinente pourra être considérée)

D) Conditions de travail

Le salaire variera en fonction de l'expérience et de la scolarité.

Toute personne intéressée devra faire parvenir sa candidature accompagnée de son curriculum vitae au plus tard le 8 janvier 1999.

Au Président du Comité de sélection
Corporation touristique de Saint-Gédéon

250, rang des îles
Saint-Gédéon (Québec)
G0W 2P0
(418) 345-2589

avis de demandes
relatives à un permis
ou à une licence



Gouvernement du Québec
Régie des alcools,
des courses et des jeux

Toute personne, société ou association au sens du Code civil peut, dans les **treize jours** de la publication du présent avis, s'opposer à une demande relative au permis ou à la licence ci-après mentionné en transmettant à la **Régie des alcools, des courses et des jeux** un écrit assermenté qui fait état de ses motifs ou intervenir en faveur de la demande, s'il y a eu opposition, dans les **quarante-cinq jours** de la publication du présent avis.

Cette opposition ou intervention doit être accompagnée d'une preuve attestant de son envoi au demandeur ou à son procureur, par courrier recommandé ou certifié ou par signification à personne, et être adressée à la **Régie des alcools, des courses et des jeux, Service des greffes, 1281, boulevard Charest Ouest, Québec (Québec) G1N 2C9.**

Nom et adresse du requérant	Nature de la demande	Endroit d'exploitation
9053-0999 Québec inc. BAR UNION 455, rue Dequen Alma (Québec) G9B 5P6 Dossier: 1 495 076	Addition de permis de (1) Bar sur terrasse	455, rue Dequen Alma (Québec) G9B 5P6

Québec



ERRATA

Les erreurs suivantes se sont glissées dans notre cahier d'annonces intitulé «Venez voir nos aubaines»

Page 1. MagnétoSCOPE à 4 têtes (45-2131-0). Ce magnétoSCOPE n'est pas du type haute fidélité. **Page 5.** Ensemble à vapeur pour cheveux (99-4238-8). Le cahier indique: 20 rouleaux. Il devrait indiquer: 14 rouleaux. **Page 10.** Four à micro-ondes (43-1764-4). Le cahier indique: 1100 W. Il devrait indiquer: 1000 W.

L'erreur suivante s'est glissée dans l'encart du cahier d'annonces intitulé: «Venez voir nos aubaines».

Page 7. Outil rotatif Wizard (54-4609-2). Le cahier indique: 141 accessoires. Il devrait indiquer: 63 accessoires.

Veillez nous excuser des incon vénients que ceci peut vous causer.

cnote 349/149 98 Cahiers d'annonces français et bilingues

2.33/16/ 51637.1



À VENDRE?

Journal Le Lac-St-Jean
une région à lire

668-4707



COMMISSION SCOLAIRE
DU LAC-SAINT-JEAN



COMMISSION SCOLAIRE
du Pays-des-Bleuets

LA FORMATION PROFESSIONNELLE AU SECONDAIRE
INSCRIPTION

Diplôme d'études professionnelles
en classement des bois débités

LIEU: Alma
DÉBUT: 1^{er} février 1999
DURÉE: 900 heures
PRÉREQUIS: Sec. III, français, anglais, maths ou équivalent reconnu par le MEQ.

POUR INSCRIPTION
Centre Le Maillon
669-6127

2.33/10/ 51579.1



Caisse populaire
Desjardins de
Ville d'Alma

DIRECTEUR GESTION
DES ACTIFS FINANCIERS
ET SERVICES FIDUCIAIRES

RESPONSABILITÉS GÉNÉRALES

Le directeur a comme défis de développer une approche personnalisée, une relation d'affaires continue auprès des membres dans la gestion des actifs financiers et de services fiduciaires en leur offrant des solutions financières correspondant à leur profil (aspirations, obligations, personnalité). Il gère les activités et les ressources de son secteur. Ses responsabilités sont:

- Supporter la direction générale dans le développement des affaires et la mise en oeuvre du plan d'affaires.
- Assurer le suivi des indicateurs de performances et mettre en place les correctifs nécessaires.
- Orienter et gérer les équipes et les individus.
- Gérer l'ensemble des ressources (humaines, technologiques et matérielles) de son unité.
- Assurer la prospection de nouvelles opportunités d'affaires et proposer de façon proactive par la sollicitation une offre pertinente de produits et services décloisonnés (placement, investissement, épargne et financement et services fiduciaires) qui répondent à l'ensemble des besoins du membre actuel et potentiel.
- Dispenser des conseils financiers de haut niveau aux membres qui recherchent une planification et une gestion stratégique de leur patrimoine en fonction de leur situation financière et de leur profil.
- Procéder directement ou en collaboration avec les filiales du réseau, à la vente des différents véhicules de placements (fonds Desjardins, fonds communs de placements externes autorisés, titre à revenus fixes) et des autres produits et services Desjardins (gestion privée, Visa, assurances, etc.).
- Animer «coacher» et mobiliser son équipe dans la perspective de son engagement, de sa responsabilisation et d'une rétroaction fluide entre la gestion et le personnel.

GRANDS ENJEUX SE RATTACHANT AU POSTE

- Accroître l'image professionnelle et la crédibilité de la caisse en terme de services financiers de haut niveau et contribuer ainsi à l'objectif ultime de fidélisation.
- Contribuer au développement des affaires tout en réalisant des activités de vente-conseil qui soient profitables pour le membre et la caisse (rentabilité).
- Développer et maintenir, par l'adoption d'une approche personnalisée, une relation d'affaires continue basée sur la confiance et la qualité de l'expertise.

LES EXIGENCES

- Baccalauréat en administration des affaires, option finance.
- Expérience pertinente de 2 à 7 ans dans le domaine de la planification financière dont 0 à 5 année(s) en gestion.
- Titre de planificateur financier et permis de la CVMQ pour la vente des produits de placement.
- Le titre de CA, CGA ou CMA constitue un atout.
- Connaissance approfondie des produits et services financiers spécialisés offerts par les caisses, les autres composantes Desjardins et la concurrence.
- Habileté marquée pour la vente-conseil, capacité d'analyse, de synthèse et de leadership.
- La personne qui détient un permis d'assurance-vie sera un atout privilégié (considérant l'entrée en vigueur de la Loi 188).

LA CAISSE ET SON MILIEU

La Caisse populaire Desjardins de Ville d'Alma gère un actif de 165 millions. Elle compte 70 employés.

LES CONDITIONS DE L'EMPLOI

Le salaire sera déterminé en fonction des qualifications et de l'expérience prévue selon l'échelle 477 points HAY (MIN 42 541 \$-MAX 55 303 \$), plus une participation au programme de rémunération incitative en vigueur à la caisse.

LES PERSONNES INTÉRESSÉES DEVRONT FAIRE PARVENIR LEUR CANDIDATURE PAR ÉCRIT, AU PLUS TARD LE 22 DÉCEMBRE 1998 À L'ADRESSE SUIVANTE:

CONCOURS DIRECTEUR GESTION DES ACTIFS FINANCIERS
Direction Soutien aux opérations et implantations
Fédération des C.P.D. du SLSJ

50, rue des Roses
Métabetchouan G0W 2A0

2.33/14/ 51636.1

INTÉGRATION AU TRAVAIL
FEMMES MONOPARENTALES

LES SERVICES D'INTÉGRATION SOCIOPROFESSIONNELLE offrent une formation visant l'intégration au travail DES FEMMES MONOPARENTALES.

Début: 11 janvier 1999
Durée: 20 semaines
Objectif visé: Se trouver un emploi et le maintenir
Conditions d'admission:
- Être une femme monoparentale âgée de 16 ans ou plus.
- Présenter une motivation suffisante pour énoncer un projet d'avenir et progresser vers sa réalisation.

Date limite d'inscription: 22 décembre 1998.

Pour information et inscription,
communiquez rapidement avec votre agent
du Centre local d'emploi au
668-5281

Ce programme est offert par la Commission scolaire du Lac-Saint-Jean en collaboration avec le ministère de l'Emploi et de la Solidarité.



Gouvernement du Québec
Ministère de l'Emploi
et de la Solidarité



COMMISSION SCOLAIRE
DU LAC-SAINT-JEAN

2.33/10/ 51580.1

Les Sports

4e édition du Tournoi de hockey Mario Tremblay

Les Marquis de Jonquière, les grands champions

SAINT-BRUNO — Les Marquis de Jonquière ont remporté la catégorie «junior BB», dimanche dernier, lors de la grande finale de la 4e édition du Tournoi de hockey Mario Tremblay

disputée au Centre sportif de Saint-Bruno. La formation saguenéenne a difficilement vaincu les Sags de Chicoutimi, 4 à 3, aux tirs de fusillade.

Normand Simard

C'est le but de Sylvain Bouchard qui a procuré le championnat aux Marquis. En demi-finale, les Jonquérois avaient vaincu le Royal de Métabetchouan, 4 à 0. Cette dernière équipe avait connu une ronde préliminaire époustouflante avec trois victoires et aucune défaite.

Successivement, les joueurs de l'entraîneur-chef, Roger Laforge, avaient vaincu la Mauricie, 6-4, Beauport, 7-5 ainsi que le Tourbillon de Bourval, 7 à 2.

Les Aiglons d'Alma

Concernant les Aiglons d'Alma qui évoluaient dans cette même catégorie, ils ont perdu 6 à 2 face aux Éperviers de Normandin, gagné 2 à 1, contre Boisbriand et annulé 1 à 1, face à Bécancourt. Leur fiche d'une victoire, une défaite et une nulle les a écartés de la ronde finaliste.

Par ailleurs, en catégorie «junior AB», les Dynamos de Chicoutimi-Nord ont vaincu, en finale, le «90» de Montréal-Nord. Pour leur part, en catégorie «midget AB», les Panthères de Chicoutimi ont vaincu les Sabres de Roberval, 4 à 1.

Au «junior AB», les Lynx du Pavillon Wilbrod-Dufour ont subi deux défaites face aux Barons de Dolbeau, 6 à 1 et aux Flames de Napierville, 7 à 1. À leur 3e match, ils ont vaincu les Cobras de La Plaine, 7 à 1. L'autre équipe du secteur LSJE, qui a participé à ce tournoi, était celle des Vikings de la poly Jean-Gauthier de Saint-Coeur-de-Marie, en catégorie «midget AB». Ils ont remporté deux matches, devant les Orioles de Jonquière, 4 à 1 et 9 à 6, face aux Tigres de Chicoutimi. Leur seule défaite a été notée devant les Panthères de Chicoutimi, 7 à 2. Les Vikings, à l'instar des Lynx, n'ont pu accéder aux finales.

Honneurs individuels

Au chapitre des honneurs individuels, au «midget AB», Patrick Langevin des Panthères de Chicoutimi-Nord a remporté le trophée remis au meilleur compteur, en vertu d'une fiche de 5 buts et 4 aides. Pour leur part, Alexis Gagnon-Goulet et Frank Langlais des Sabres de Roberval ont été désignés le meilleur duo de gardiens avec leur moyenne de 1,67 but d'alloué par match.

Du côté de la catégorie «junior AB», Éric Bouchard des Dynamos de Chicoutimi-Nord a été le meilleur compteur avec 9 buts et 5 aides. Chez les gardiens, le titre est allé à Jean-Michel Boivin et Michaël Turcotte, avec une moyenne de 1,67. Enfin, au «junior BB», Pascal Hudon du Royal de Métabetchouan a remporté le titre de meilleur compteur, avec une fiche de 5 buts et 4 aides. Pour leur part, Maxime Gauthier et Yoan Dufour ont obtenu la meilleure moyenne, soit 1,33 but d'alloué par partie.

Satisfaction

Le coordonnateur, Marcel Maltais, a parlé d'un succès très intéressant concernant la 4e édition de ce tournoi. Tout a baigné dans l'huile tant au niveau de l'organisation que des parties disputées aux deux amphithéâtres de Métabetchouan et Saint-Bruno.

Maltais s'est félicité de la décision du comité organisateur de tenir toutes les finales au même Centre sportif de Saint-Bruno. L'an prochain, lors de la 5e édition, ces finales auront lieu au Centre sportif de Métabetchouan afin de respecter la politique de l'alternance.

Lors des finales disputées dimanche après-midi dernier, au Centre sportif de Saint-Bruno, on a noté beaucoup d'affluence. Si aucun chiffre n'a été mentionné sur l'assistance, on peut certainement dire que près d'un millier de personnes ont assisté aux trois finales.

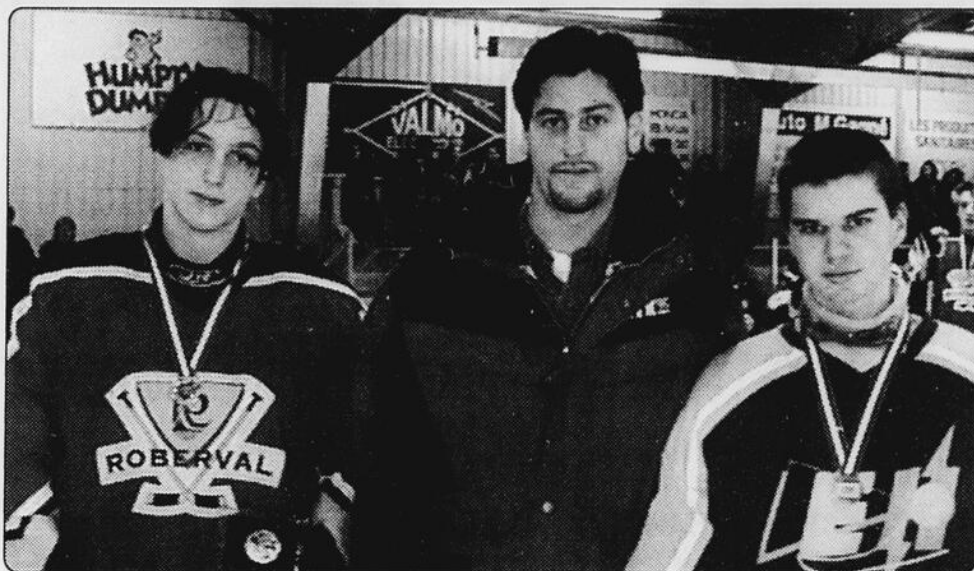

Les deux meilleurs gardiens du «midget AB», Alexis Gagnon-Goulet et Frank Langlais des Sabres de Roberval. Au centre, on reconnaît Guy Bergeron, représentant de Kyk-Fm.

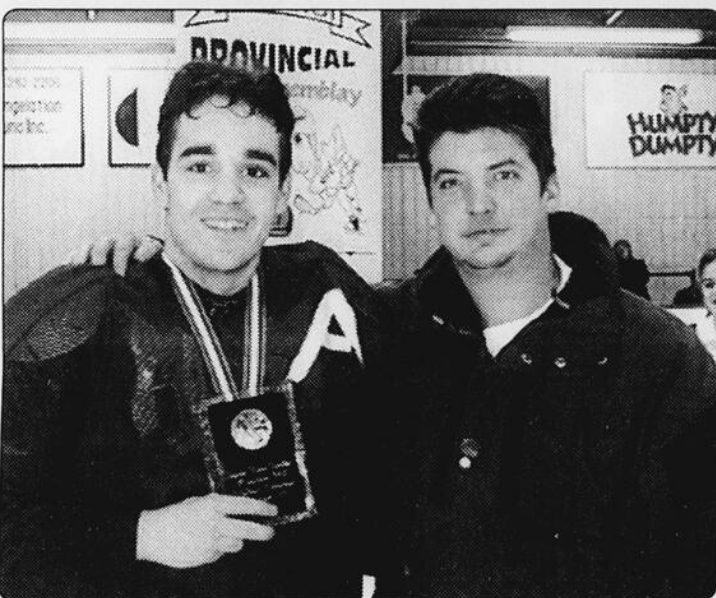

Steve Boucher de la firme S.D.B. a remis le trophée du meilleur compteur de la catégorie «midget AB», à Patrick Langevin des Panthères de Chicoutimi.

Compétition «Girard-Martin» au patinage artistique

Les Axels ont collectionné les médailles

MÉTABETCHOUAN (NS) — Les patineuses et patineurs du Club les Axels d'Alma ont connu le succès, en fin de semaine dernière, au Centre sportif de Métabetchouan, dans le cadre de la compétition «Girard-Martin», récoltant 21 médailles.

En catégorie «aspirant», classe «GR2», Rébecca Beaumont a obtenu la médaille d'or. En «GR4», Mélissa Deschesnes a récolté l'argent. En «GR 3», Véronique Tremblay et Stéphanie Mailloux ont respectivement pris les 2e et 3e places. On a noté la même prestation pour Kristina Laforge et Anipier Bouchard, en classe «GR5».

D'autre part, en catégorie «pré-juvénile», David Boily a brillé avec le premier rang. En outre, chez les «juvéniles», autre belle prestation, cette fois, pour Émilie Bouchard, avec la médaille d'or. Quant à elles, en catégorie «interprétation», classe «PCP3», Sophie Verreault, Danyele Gagnon et Vanessa Verreault ont respectivement terminé première, deuxième et troisième.

En classe «PCP2», on a remarqué un autre triplé des patineurs des Axels alors que Laurie-Ann Gagné, Claudie Larouche et Annie-Claude Pedneault montaient respectivement sur les trois premières marches du podium. Deux autres médailles d'or ont été remportées par François Chaîné, en catégorie «intermédiaire», «classe PCP4» et par Catherine Dupéré, en catégorie «interprétation», classe «PCP1».

Le volet des équipes

Parallèlement aux épreuves individuelles, il y avait un volet des équipes de 2 à 5 patineurs qui devaient exécuter des éléments imposés. Ainsi, l'équipe d'Émilie Bouchard, Rébecca Ouellet, Véronique Tremblay dans la catégorie «intermédiaire», classe «GR1», a remporté la médaille d'or.

Pour leur part, Stéphanie Mailloux, Joëlle Savard et Julie Boivin, ont remporté la médaille d'argent alors que le trio de Mélissa Deschesnes, Joëlle Berthier et Catherine Harvey, en catégorie «cadet», classe «GR1», gagnait le bronze. Quant à eux, David Boily et Émilie Deschênes ont remporté la médaille d'or chez les «juvéniles».

L'autre médaille d'or, aux épreuves par équipe, a été remportée par Mireille Larouche, Claudie Larouche et Laurie-Ann Desgagné, en classe PCP1.

Mentionnons que la rencontre «Girard-Martin» était d'envergure régionale et qu'elle a attiré 200 athlètes. Les Axels d'Alma étaient représentés par 41 patineuses et patineurs.



Marcel Maltais, le coordonnateur de la 4e édition du Tournoi MT.



Pascal Hudon du Royal de Métabetchouan, le meilleur compteur en catégorie «junior BB».

NOUS FERMONS LES PORTES

PRÉPAREZ-VOUS
POUR VOS ACHATS
DES FÊTES

RABAIS À LA
GRANDEUR DU
MAGASIN

LES PRIX
SONT COUPÉS
15% - 30%
DE NOS
PRIX DÉJÀ
RÉDUITS
TOUT DOIT
ÊTRE VENDU

NE TARDEZ PAS!

MARQUES DE HAUTE GAMME SUR SÉLECTION:
TÉLÉVISEURS, STÉRÉOS POUR LA MAISON
ET LA VOITURE, ORDINATEURS, LOGICIELS,
TÉLÉPHONES ET MATÉRIEL DE BUREAU.

AVENTURE ÉLECTRONIQUE

NOUS ACCEPTONS LES CARTES DE CRÉDIT MAJEURES.
HEURES D'OUVERTURE RÉGULIÈRES.
TOUTE VENTE EST FINALE.
AUCUN CHÈQUE ACCEPTÉ.
SÉLECTION VARIÉE SELON MAGASIN.



Sébastien Lefebvre, gardien des Aiglons «pee wee», le responsable de la victoire de son équipe face aux meneurs des Dynamos de Chicoutimi-Nord.

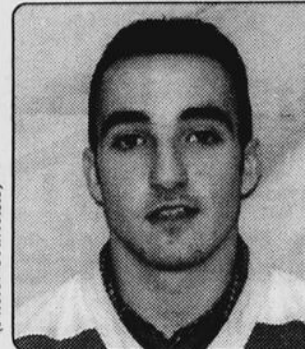

Jimmy Tremblay des Aiglons «midget», un joueur combatif et courageux qui se présente à chaque match.



Yoan Gilbert, un attaquant des Aiglons «atome» qui marque régulièrement. En fin de semaine dernière, il en a ajouté trois à sa fiche.

Le premier rang au pee wee régional

Les Aiglons n'ont pas dit leur dernier mot

ALMA (NS) — Les Aiglons «pee wee» LSJE ont démontré qu'ils ne voulaient rien céder aux Dynamos de Chicoutimi-Nord, dans la course au championnat de la saison. Le dimanche 6 décembre dernier, au Creps, les joueurs de Gilles Rousseau ont fait subir à leur grand rival, leur première défaite de la saison, au compte de 2 à 1.

Nicolas Ménard et Juanito Belley ont été les deux compteurs des Aiglons. Devant le but, Sébastien Lefebvre a disputé son meilleur match de la saison, y allant des arrêts-clés qui ont tenu son équipe dans le match jusqu'au son de la sirène, en fin de 3e période.

La veille, le samedi 5 décembre, les Aiglons «pee wee» avaient vaincu les Rapides LSJN (Dolbeau-Mistassini), 6 à 4. Simon Couture avait été le héros à l'attaque avec un tour du chapeau pendant que Simon Duchesne y allait d'un double. L'autre but a été l'oeuvre de Juanito Belley.

Depuis mercredi, les Aiglons participent au tournoi «pee wee» d'Alma où ils sont les favoris pour faire les frais de la finale aux côtés des Dynamos de Chicoutimi-Nord, en catégorie «BB» de la Coupe Méty.

Les Aiglons «bantam»

Meneurs au classement de la Ligue «bantam» du Saguenay-Lac-St-Jean, les Aiglons LSJE ont subi leur 4e défaite de la saison, dimanche dernier, surpris par les Marquis de Jonquière qui ont remporté la victoire, 3 à 1. Marc-André Brassard a marqué les trois buts pour l'équipe-hôtesse alors que Guillaume Gagnon s'affichait comme le seul marqueur des Aiglons.

La veille, à La Baie, les Aiglons avaient vaincu le National, 5 à 1, à la faveur d'un doublé du meilleur marqueur du circuit, Dave Simard. Jonathan Cloutier, Maxime Tremblay et Carl Fortin ont été les trois autres compteurs des Aiglons qui ont accentué leur avance à quatre points suite à une fin de semaine de seulement 1 point pour leur poursuivant, les Orioles de Jonquière. Les deux équipes ont respectivement 31 et 27 points.

Cet après-midi, à 14 h, les Aiglons sont les hôtes des Optimistes de Mistassini, au Centre sportif de Saint-Bruno.

Les Aiglons «atome»

En fin de semaine dernière, les Aiglons «atome» avaient trois parties à disputer. Les joueurs de Sylvain Hudon ont bien fait les choses, amassant quatre points sur une possibilité de six. Le jeudi 3 décembre, ce fut une défaite de 5 à 3 contre les Marquis de Jonquière. Yoan Gilbert, Nicolas Gervais et Warren Cauchon avaient été les trois buteurs.

D'autre part, le samedi 5 décembre, les Aiglons ont blanchi les Dynamos de Chicoutimi-Nord, 4 à 1. Encore une fois, quatre compteurs différents ont trouvé le fond du filet, soit Nicolas Gervais, David Boivin, Alex Gagnon et José Lavoie. Le lendemain, autre victoire, cette fois, 2 à 1, face aux Orioles de Jonquière. Yoan

Gilbert a été le seul marqueur des Aiglons avec un doublé.

Le dossier de la formation LSJE est maintenant de 10 victoires, 12 défaites et 1 nulle, pour 21 points, ce qui donne le 3e rang.

Aujourd'hui, à 11 h 30, les Aiglons sont les visiteurs des Marquis de Jonquière, l'équipe de 2e rang.

Aiglons «midget»

Les Castors de Dolbeau ont raté une belle chance de passer en avant des Aiglons «midget» LSJE, dimanche dernier, au Centre sportif, s'inclinant 3 à 2. Guillaume Simard, Jean-François Labonté et David Ouellet ont été les trois marqueurs pour les visiteurs.

Avec cette victoire, les Aiglons totalisent 28 points au classement, soit 7 de moins que l'Express de Saint-Félicien qui a cependant disputé deux parties de plus.

Le Royal «pee wee»

Une 12e victoire en 16 parties avec seulement 2 défaites, c'est l'intéressant dossier que présente le Royal «pee wee A» de Métabetchouan. Dimanche dernier, au Foyer des loisirs d'Arvida, la troupe de Louis-Georges Langevin a montré beaucoup de caractère, dans une victoire de 6 à 2 sur les Citadins de Jonquière.

Tirant de l'arrière deux fois, 1 à 0 et 2 à 1, les joueurs du Royal ont pris les choses en main pour vaincre leur adversaire.

Maxime Maltais, avec un doublé, a été le meilleur à l'attaque. Nicolas Régnier, André Langevin, Patrick Morel et Éric Tremblay ont été les autres buteurs du Royal qui occupe le 2e rang au classement général.

Les Aigles «bantam»

L'équipe des Aigles «bantam A» d'Alma a raté une occasion en or de rejoindre les Rafales de Roberval au premier rang de la Ligue Intercité, le dimanche 6 décembre dernier, s'inclinant 4 à 2. Seuls, Jean-Guillaume Tremblay et Michaël Renaud ont trouvé le fond du filet pour les perdants.

La veille, le samedi 5 décembre, les troupiers de Martin Simard avaient offert toute une performance en allant vaincre l'Express, à Saint-Félicien, au pointage de 7 à 3. Jean-Daniel Fortin s'est illustré lors de la rencontre avec un tour du chapeau. Jean-Guillaume Tremblay et Simon Laplante ont complété avec chacun un doublé.

Aujourd'hui, à 14 h, les Aigles sont à Normandin, pour y disputer la victoire aux Éperviers. Le gagnant de la partie passera seul au 2e rang.

Mont Lac-Vert, Mont-Édouard et Valinouet

On lance la «Passe montagne multi GLISSE»

ALMA (NS) — Les stations de ski alpin du Mont Lac-Vert, du Mont-Édouard et du Valinouet ont conjointement annoncé, le 3 décembre dernier, leur nouveau produit, la «Passe Montagne multi GLISSE», qui permettra à ses détenteurs de pratiquer les sports de glisse aux trois endroits.

Les trois partenaires génèrent 75 % des jours/ski de la région du Saguenay-Lac-Saint-Jean. Conscients du plafonnement des billets de saison, les dirigeants des trois stations leaders de cette industrie régionale estiment que le nouveau produit répond aux attentes de la clientèle mobile (active et occasionnelle) qui fréquente plus d'une station durant l'hiver.

Selon le directeur général du Mont Lac Vert, Alain Girard, le forfait est tout à fait alléchant: «En se procurant ce produit au prix de 175 \$ plus les taxes, le détenteur obtient 240 \$ multi GLISSE applicable à 100 % à la station émettrice, station d'appartenance, avec une possibilité de 40 % chez les deux autres partenaires».

«La Passe montagne multi GLISSE permet de bénéficier d'un prix escompté de 20 % sur le tarif régulier, en tout temps. Ce produit répond aux besoins de la clientèle qui prévoit investir au moins 200 \$ en billets cet hiver. Encore, chaque détenteur du produit pourra obtenir des coupons-rabais d'une valeur supplémentaire de 21 \$ chez les partenaires que sont Sports Experts et Sonic», d'ajouter Alain Girard.

Avec cette approche marketing agressive, les trois partenaires sont convaincus que l'industrie régionale du

ski va bénéficier d'une image plus positive et, qu'enfin, on va mettre l'accent sur les joies de l'hiver et du plaisir procuré par les sports de glisse. La passe montagne multi GLISSE est en vente jusqu'au 17 janvier, aux trois stations participantes.

Une baisse

Depuis les 10 dernières années, à l'instar de l'industrie canadienne, la région a subi une forte baisse de fréquentation. De 441 000 jours/ski en 1988-1989, l'achalandage se situe aujourd'hui aux environs de 244 000 jours/ski, soit une diminution de 45 % sur 10 ans.

L'an dernier, la saison 97-98 avait débuté de façon fort prometteuse avec une hausse de 32,9 % de jours/ski. Par la suite, on s'en souvient, le Québec avait connu une période météorologique catastrophique qui a eu des conséquences fâcheuses pour l'industrie avec l'annulation de la plupart des sorties scolaires et, notamment, la redistribution pour plusieurs familles du budget loisir.

Cette situation a forcé les leaders de l'industrie à une prise de conscience collective sur les attentes du marché pour consolider la clientèle fidèle aux joies de l'hiver, d'où le lancement de la «passe montagne multi GLISSE»

Tournoi de quilles «Bleue-Dry»

Le trio de Gérald Ouellet s'impose

ALMA (NS) — Le trio de Gérald Ouellet, Frédéric Tremblay et Gaétane Tremblay a remporté le tournoi de quilles «Bleue-Dry», disputé au Salon de quilles St-Luc d'Alma, le week-end dernier.

Ce tournoi s'est disputé sous la formule «Peterson» alors que chacune des équipes composées obligatoirement de deux hommes et d'une femme devait affronter toutes les formations de leur tableau, dans sept parties de qualification. Ainsi, chacun des joueurs se mesurait à un autre de l'équipe adverse, méritant un point en abattant plus de quilles.

C'est ainsi que les six meilleures équipes, au cumulatif des points, ont été impliquées dans une ronde finale. Le trio de Gérald Ouellet a ainsi pris la mesure, dans l'ultime confrontation, de l'équipe d'Alain Blackburn (184), Michel St-Georges (233) et Ruth Simard (177) pour un total de 594.

Concernant le trio des champions, Gérald Ouellet a totalisé 215, Frédéric Tremblay, 268 et Gaétane Tremblay, 191,

pour un cumulatif de 674 quilles.

Intéressante participation

Soixante-douze joueurs répartis dans 24 équipes ont fait les frais de cette populaire compétition. Fait à souligner, vingt-six d'entre eux ont réussi une moyenne supérieure à 200 lors des 7 parties de qualifications, ce qui a montré le haut niveau de jeu.

Parmi les meilleurs, on a noté Paul Tremblay, 223,1; Guillaume Lemieux, 221,3; Marcel Bussiès, 220,7; Pierre Munger, 219,3; Michel Bouchard, 218,6; Pierre Gagné, 217,7; Carl Girard et Luc Girard, 214,1; Alain Girard, 213,9; Bertrand Lalancette, 211,7; Denis Girard, 211,3; Dany Larouche, 210,7; Richard Verreault, 207,3; Jeff Bouchard, 209,1; Rémi Tremblay, 205,6; Frédéric Tremblay, 206,4 ainsi qu'Frédéric Tremblay, 206.

Les rendez-vous sportifs

Réunion des rameurs du CRCR

Le conseil d'administration du CRCR (Circuit régional de chaloupe à rames) tiendra une importante rencontre d'information, le lundi 14 décembre, à la Salle de créativité du Creps d'Alma, à l'intention des rameuses, rameurs et personnes intéressés par ce sport estival de plus en plus populaire. La réunion débutera à 19 h. Des décisions importantes seront annoncées et discutées lors de cette assemblée où les membres du c.a. pourront répondre aux questions des athlètes.

La Fondation d'excellence

La Fondation d'excellence sportive d'Alma prépare sa première attribution des bourses 1999, s'adressant aux athlètes «amateur» du territoire Lac St-Jean Est, oeuvrant sur le plan canadien. Les formulaires de demande de bourses sont maintenant disponibles. On peut se procurer ces formulaires au bureau du Service des loisirs d'Alma (CREPS). La date limite de retour des formulaires est fixée au 8 janvier 1999. La remise des bourses se fera au début de l'année.

SKIEZ À BAS PRIX

50%

DE RÉDUCTION SUR BILLETS DE SAISON ET BILLETS JOURNALIERS

BILLETS DE SAISON*

- ADULTE: 75\$
- ÉTUDIANT: 68⁵⁰\$
- FAMILIAL (3 personnes): 180\$
- (4 personnes et plus): 195\$

BILLETS JOURNALIERS

- | | journée | 1/2 journée |
|-------------|---------|-------------|
| • ADULTE: | 5\$ | 4\$ |
| • ÉTUDIANT: | 4\$ | 3\$ |

ATTENTION: PRIX EN VIGUEUR POUR TOUTE LA SAISON

*Donne droit à 4 billets journaliers au Club de ski de fond Dorval, et réduction dans les autres centres de ski alpin de la région.

MONT VILLA SAGUENAY
RUE BELVÈDÈRE • ALMA 668-3473

Karine Lefebvre aidée par Sports-Experts-ASIC

ALMA (NS) — Sports-Experts d'Alma et la compagnie ASIC se sont associés pour aider Karine Lefebvre d'Alma, une athlète de course demi-fond et de cross country, qui fait partie des élites du Québec, dans ces disciplines.

Jeudi dernier, Sports Experts d'Alma et son directeur général, Robert Simard ainsi que la compagnie ASIC ont annoncé l'heureuse nouvelle pour le sport amateur et Karine Lefebvre qui a ainsi reçu une commandite de 1000 \$, soit de l'habillement, de l'équipement et des espadrilles pour ses entraînements et compétitions.

Robert Simard et Sports Experts sont reconnus pour venir en aide aux athlètes. Rappelons, l'an dernier, que le coureur demi-fond, Danick Côté, avait reçu une commandite semblable: «Nous sommes toujours heureux de nous impliquer auprès

des athlètes. Et notre union avec la compagnie ASIC, c'est une bonne chose pour le sport amateur. Et nous sommes d'autant plus fiers de nous impliquer et de nous lier avec Karine Lefebvre», a mentionné Robert Simard.

Quant à Karine Lefebvre, elle a parlé de cette aide comme une dose de motivation: «Je ne voudrai décevoir personne. Je vais continuer à faire ce que je fais, à pratiquer un sport que j'aime, de mon mieux. L'athlétisme, c'est exigeant. On ne doit rien négliger pour se hisser au sommet», a mentionné la jeune athlète âgée de 18 ans

et qui fait partie de la catégorie des juniors.

Championnats canadiens

Il y a quelques semaines, Karine Lefebvre avait participé aux Championnats «junior» canadiens de cross country, à Vancouver, méritant une 22e place sur 129 participantes. Elle a négocié le parcours de 4 kilomètres en un temps de 15 m 04 s. En 1997, au même rendez-vous, elle avait pris le 25e rang.

«J'aurais aimé obtenir un meilleur rang, mais le niveau de compétition était très élevé. Je suis satisfaite parce que je me suis battue contre moi-même et que j'ai donné tout ce que je pouvais, jusqu'à l'arrivée», a expliqué Mlle Lefebvre qui a qualifié le parcours de moyen au niveau des difficultés.

Jusqu'au début de janvier, Karine Lefebvre est dans une période de repos, y allant avec beaucoup de modération au niveau des entraînements: «Je recommencerai à fond de train au début de janvier. En 1999, pour moi, ce qui est important, c'est de me classer sur l'équipe du Québec pour les Championnats canadiens d'athlétisme, aux épreuves demi-fond. Ce ne sera pas facile. Mais je compte y mettre toutes les énergies pour y arriver», ajoute-t-elle.

Karine Lefebvre terminera, au printemps 1999, ses études collégiales en sciences humaines, au cégep d'Alma. L'an prochain, elle compte bien aller à l'université, soit à Sherbrooke, à Laval ou peut-être à Montréal, une décision qui, selon elle, ne sera pas prise avant le printemps prochain.

En affaires, il faut s'afficher

Pour une publicité efficace, consultez

des gens de pub



Michel Dupont
DIRECTEUR DU MARKETING

Carole Maltais
CONSEILLÈRE

Mariève Claveau
CONSEILLÈRE

Yves Laroux
CONSEILLER

«Ils ont des idées plein la tête pour vous»

Journal **Le Lac-St-Jean**
une région à lire

Un investissement rentable!

668-4545

80.23/49957.1



Robert Simard remet une paire d'espadrilles à Karine Lefebvre, dans le cadre d'une commandite de 1000 \$, en collaboration avec la compagnie ASIC.

Ligue de fléchettes LDL

ALMA (NS) — Dans la Ligue de fléchette les Loups du lac, les Lynx du capitaine Jean-Guy Côté ont pu maintenir leur position de tête, suite aux rencontres disputées au cours de la dernière semaine, avec une fiche de 45 points pour et de 27 points contre.

Les Tigres (Camil Tremblay) occupent le 2e rang avec une fiche de 42-30, suivis des Chasseurs (André Lebel), 40-32 ainsi que des Prédateurs (Steeve Morel) et des Renards (André Boudreault), ex aequo au 4e rang, avec 39 points pour et 33 points contre.

Complètent le tableau du classement: 6e rang, les Lions (Michel Gagné), 38-34; 7e, à égalité, les Chacals (Réal Tremblay),

la Meute (Robert Turcotte) et les Malamuths (Gérard Chiasson), avec chacun un score de 33-36; 10e, les Coyotes (Éric Drolet) et les Trappeurs (Claude Hudon), 33-39; 12e, les Huskys (Gaétan Larouche), 31-31; 13e, les Crocs (Dominique Lebel), 30-42; enfin, au 14e et dernier rang, on retrouve les Carcajous (Ghyslain Lebel), avec 26 points pour et 46 points contre.

Le hockey intermédiaire en bref...

Dans la Ligue intermédiaire de Saint-Bruno, les «BLANCHES DE CHAM-BLY» trônent au premier rang avec 17 points, après 12 parties de jouées, soit 8 victoires, 4 défaites et 1 nulle. Les équipes «SLEEMAN» et «BORÉAL» suivent, ex aequo, avec 14 points, en vertu d'un dossier de 7 victoires et 5 défaites. Les «U» ferment la marche avec 5 points: ils n'ont que deux victoires depuis le début de la saison...

Chez les marqueurs, MARTIN TREMBLAY domine avec 28 points, soit 19 buts et 9 passes. Il est suivi de Gilles RÉGNIER et Patrick GIRARD, 27 points; ainsi qu'Yves et Gilles BOUCHARD, avec chacun 26 points. C'est Gilles RÉGNIER qui a le plus de buts, soit 20.

L'ex-gardien des Aiglons «junior», JOËL HARVEY, affiche sa meilleure forme des beaux jours. Il contribue largement à la bonne marche des «Blanches de Chambly». Au sein du circuit, on dit même qu'il explique à lui seul le succès de son équipe...

L'ex-défenseur étoile du Harvey «midget» et des Jeannois du cégep d'Alma, YVES GIRARD, paraît-il, n'a jamais digéré la défaite de son équipe face aux «U», les détenteurs du dernier rang...

«Rétro-Flash» occupe toujours le premier rang au Circuit de Métabetchouan, avec 9 victoires, 3 défaites et 1 nulle, pour 19 points. «Rond-Point» suit avec 5 victoires, 5 défaites et 3 nulles. «Audio-Laser» et «Chambord» occupent le dernier rang avec 10 points, en vertu d'une fiche identique de 4 victoires, 7 défaites et 2 nulles...

Richard BOILY fait cavalier seul au sommet de la Ligue de Métabetchouan, chez compteurs, avec 27 buts et 13 passes, pour 40 points. Il devance son plus proche poursuivant, Éric PELLETIER, par 7 points. Ce dernier a 22 buts et 11 passes. Éric TREMBLAY vient au 3e rang avec 14 buts et 16 passes. Frédérick GAGNÉ occupe le 4e rang avec 8 buts et 19 passes. Par la suite, ex aequo, à 26 points, on note Simon BOUCHARD, Rémi MÉNARD et Stéphane RATHÉ...

Invité au gala méritas des Lynx «juvénile»

Mathieu Brassard livre un message intéressant

ALMA (NS) — L'ex-porteur de ballon étoile des Jeannois de la Ligue de football collégial AA du Québec et des Lynx «cadet» du PWD, Mathieu Brassard, était l'invité d'honneur, vendredi soir dernier, au Gala des méritas de l'équipe des Lynx «juvénile» du PWD.

Maintenant étudiant à l'université Laval, Mathieu Brassard s'est taillé un poste au sein du Rouge et Or de cette institution. Le jeune footballeur universitaire a livré un message d'optimisme, de courage, de détermination et de travail, aux joueurs de l'édition des Lynx de 1998, aux dirigeants de cette équipe, aux entraîneurs et aux parents qui étaient présents.

«Au football, l'aspect psychologique est très important. Il faut constamment travailler sur la motivation et la volonté», a lancé Mathieu Brassard. Ceux qui ont suivi sa carrière depuis les six ou sept dernières années, ont été à même de constater que cet athlète a fait sa marque par un désir indéfectible de réussir.

Rappelons qu'il a été victime de plusieurs blessures, dont des fractures au poignet, à une main et à un doigt, à sa 3e année au football collégial: «Cette année-là, j'ai joué avec les 2 bras dans le plâtre. Je ne conseille à personne d'en faire autant. J'ai payé le prix et j'en conserve encore des séquelles aujourd'hui», a-t-il mentionné à son auditoire fort attentif.

Sport merveilleux

Malgré les blessures et une carrière difficile, dû, notamment, à sa petite taille, Mathieu Brassard ne manque pas de dire que le football reste le plus beau sport au monde, celui qui le passionne davantage.

«J'adore le football parce que c'est un sport d'équipe. On ne peut réussir sans la participation de tous les joueurs sur le terrain. Un seul joueur, quel que soit le talent, ne donnera jamais la victoire à son club. Il faut que chacun accomplisse sa tâche. Un seul joueur qui ne fait pas le travail engendre l'échec d'un jeu», a-t-il expliqué.

Mathieu Brassard a ajouté que ce qui lui plaisait davantage au football, c'est l'esprit d'équipe: «On en vient à former une grande famille. On ne favorise pas le vedettariat. Tout est basé sur l'équipe. Et il ne faut pas oublier toute la technique».

Selon lui, avec le temps, le sport du football est devenu très perfectionné, et cela, dans toutes les facettes du jeu alors que plus rien n'est laissé au hasard.

«Il n'y a pas de place à l'improvisation. Il faut des plans de matches bien préparés et bien compris par tout le monde. Ça demande des heures et des heures d'entraînement. Au Rouge et Or de Laval, cette année, il nous a fallu apprendre 600 techniques de jeux différents. Tout est pensé, planifié par l'équipe des entraîneurs qui se servent de toutes les techniques modernes pour réussir, dont le vidéo, la communication téléphonique pendant les parties, le tableau noir et même les espions dans les gradins», a signalé Mathieu Brassard.

Le travail

Mathieu Brassard estime que le succès qu'il a connu à sa première année avec le Rouge et Or de l'université Laval, est le fruit d'un travail inlassable depuis les 8 dernières années et, surtout, au cours du dernier été, où il s'est entraîné comme un forcené.

«Il a fallu de la persévérance, de la ténacité, des sacrifices en gymnase et sur le terrain, aussi du support de mes proches. Là-dessus, je mentionne mes parents et mon amie: c'est essentiel pour progresser et continuer à se battre pour faire sa place», clame encore l'ex-joueur des Lynx «cadet».

Et il renchérit: «Ce que j'aime enfin au football, c'est le respect de l'individu et de l'adversaire. Sur cet aspect, les entraîneurs

ont un important rôle à jouer, sans oublier qu'ils doivent être des motivateurs parce qu'il faut bien le dire, le moral est souvent très fragile chez les adolescents. Il faut y voir tous les jours».

Les drogues

Le footballeur universitaire a, par ailleurs, mis en garde les jeunes de son auditoire sur les chemins à éviter, ceux de

la facilité, comme l'utilisation des stéroïdes, des médicaments et des drogues. Ce sont des béquilles qui mènent inévitablement vers l'échec.

Enfin, Mathieu Brassard a conclu en mentionnant l'importance de tous les joueurs au football dans une équipe.

«Au football, tous les postes sont aussi importants les uns que les autres. Ce qu'il y a, ce sont des postes plus visibles, comme le quart-arrière, le receveur de passes ou le demi-offensif», a conclu Mathieu Brassard.

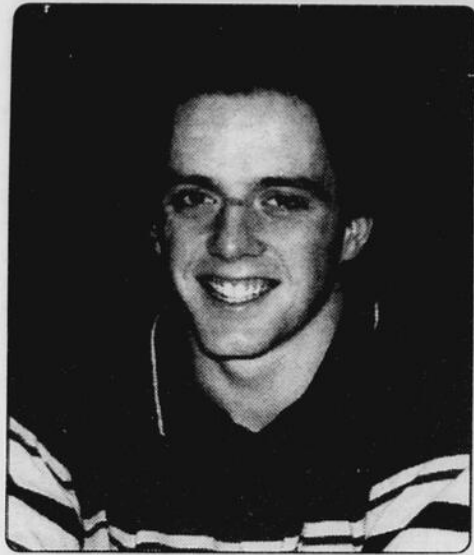

Mathieu Brassard, un ex-joueur des Lynx «cadet» qui a livré un message fort intéressant lors du Gala des méritas des Lynx «juvénile A».



MONT LAC-VERT

Cet hiver «ski» planche, c'est la Passe Montagne Multi Glisse à offrir en cadeau !



3 MONTAGNES POUR 175 00\$

+tx

Recevez 240,00\$ MULTI GLISSE en plus des rabais accordés par les commanditaires!

FLEXIBLE ET TRANSFÉRABLE

En vente jusqu'au 17 janvier 1999 chez Sport Experts et dans les stations de ski participantes

Il est encore temps de vous procurer vos billets de saison à prix réduits!

Egalement disponible pour votre liste de cadeaux de Noël: **CERTIFICAT-CADEAU**

Arrivée du Père Noël

Dimanche 13 déc. à 13 h 30

Rappel Vendredi 18 décembre dès 9 h 00

Journée Opération Enfants Soleil

Entrée: 4\$. Tout l'argent amassé ira à la Fondation.

Soirée Mercredi 16 déc. et vendredi 18 déc. 19 h 00 à 22 h 00

Période des fêtes Du 19 décembre au 3 janvier

Tous les jours dès 9 h 00 sauf les 25 décembre et 01 janvier

Camp Aventure-Nature du 28 au 31 décembre 9 h 00 à 15 h 00 (prix 100\$/camp, enfant de 5 à 12 ans)

Pour information : 344-4000 1-888-344-1101

Le RLTP parle d'abus inacceptables

ALMA (NS) — Le Regroupement des locataires des terres publiques du Québec, fondé en 1995 et qui représente les citoyens qui ont un bail d'occupation des terres publiques en forêt, vient d'envoyer à Mario Laframboise, président de l'Union des MRC du Québec un avis, on ne peut plus clair, sur la situation des locataires et l'avise que ceux-ci n'entendent pas se faire flouer une seconde fois.

Rappelons que le RLTP, fort de l'appui sans cesse grandissant de ses membres répartis sur tout le territoire québécois, mène depuis 1995 une bataille à finir contre l'envahissement généralisé de l'État

concernant la valeur marchande imposée sans consultation et les taxes multiples (MRC, scolaires, Sûreté du Québec) sans aucun service.

On mentionne également les fosses septiques à 5000 \$ en peine forêt et le traitement cavalier que l'État fait subir aux locataires en leur refusant tout droit acquis alors que les municipalités et commissions scolaires sont tenues de les accorder aux citoyens.

La «valeur marchande»

Le président du RLTP, Charles-Aimé Bouchard, mentionne au président des MRC que les locataires des terres publiques se sont vu imposer, sans consultation aucune, le principe de «valeur marchande» sur un bien collectif: «Les locataires ont été pris en otage et ont vu leur loyer passer de 146 \$ à 300 \$, 500 \$, voire même 600 \$ et 1200 \$, ce que le protecteur du citoyen a d'ailleurs qualifié d'un abus de pouvoir», a fait part M. Bouchard.

De l'avis du RLTP, l'évaluation des terrains faite par le MRN est basée sur des critères concoctés en dehors de tout système reconnu, vérifiable et contestable. Le tout doit être effacé et remplacé par une évaluation scientifique reconnue qui devra, en plus, tenir compte d'une occupation de 45 jours par année sur un bien dont le locataire est déjà «propriétaire».

Par ailleurs, au RLTP, on demeure convaincu que le principe de valeur marchande ne peut s'appliquer sur un patrimoine collectif car il entraîne des coûts nettement hors de portée du citoyen ordinaire, déjà surtaxé.

Capacité de payer

De son côté, le secrétaire général de l'organisme, Arthur Lavoie, signale que, pour respecter la capacité de payer des locataires et assurer une relève en forêt, l'évaluation foncière et le pourcentage annuel de cette évaluation demandés comme loyer ne devraient pas conduire à un loyer dépassant une moyenne de 200 \$.

«Et, de ce montant, on devrait exclure les abris sommaires dont le loyer est fixé à 61 \$ par année (il y en environ 6000 au Québec). On sait qu'à ce loyer s'ajoutent: la taxe de la MRC, la taxe scolaire; la redevance à la sûreté du Québec; les permis de chasse et pêche ainsi que le droit de Zec. On atteint facilement une facture globale entre 700 \$ et 1200 \$ pour fréquenter la forêt quelques jours par année», de dire Arthur Lavoie.

L'évaluation scientifique

Certains ont vu l'évaluation de leur terrain passer de 2000 \$ à 8000 \$ alors que celle du MRN est à 3000 \$: «Plusieurs ne pourront tout simplement pas subir ce coûts alors que pour beaucoup d'autres, c'est fini», clame encore Arthur Lavoie.

Enfin, dans sa lettre à Mario Laframboise, le RLTP avise ce dernier et toutes les MRC que les locataires n'accepteront pas d'évaluation autre que scientifique et basée sur des critères reconnus. L'organisme prévient les MRC que les locataires, avec l'assistance de leur association, vont contester systématiquement toute évaluation faite en dehors des normes scientifiques, justes pour tous, qui tiendront compte que la forêt est un bien public et que l'occupation n'est que sporadique.

Oui, j'ai envie de me sentir bien dans ma peau. Tous les jours.



« Aidons les jeunes à se préparer pour l'avenir »

Personne n'aime qu'on lui dise quoi faire. C'est toi qui décides.

La cigarette

Tu veux arrêter de fumer? Tu veux aider un ami à arrêter? Nous avons de l'information qui peut t'aider. «Une vie 100 fumée», par exemple, est un site Web (unevie100fumee.com) destiné aux adolescents qui fument et qui ont vraiment envie d'arrêter. Il existe aussi de l'information portant sur la prévention en matière de tabagisme et sur la fumée secondaire.

L'alcool et les autres drogues

Qu'est-ce qu'une drogue? Pourquoi les gens en consomment-ils? Comment les drogues affectent-elles ta vie? Même si tu ne consommes pas d'alcool ou de drogues, tu connais probablement quelqu'un qui le fait. Nous avons de l'information pour aider les jeunes à faire face aux différents problèmes reliés à l'alcool et aux autres drogues.

L'alimentation

Te sentir bien dans ta peau, c'est important. Une bonne alimentation, ça veut dire faire des choix de nourriture équilibrés et atteindre et maintenir un poids sain.

Le *Guide alimentaire canadien pour manger sainement* peut t'aider à prendre les décisions qui te permettront de te sentir bien dans ta peau.

La forme physique et un mode de vie actif

L'activité physique peut aussi te permettre de te sentir vraiment bien dans ta peau. Tout juste paru, le *Guide d'activité physique canadien pour une vie active saine* peut t'aider à faire les choix qui sont bons pour toi.

Pour de plus amples renseignements sur ces sujets ou sur d'autres publications de Santé Canada, tu n'as qu'à composer le

1 800 OCanada

1 (800) 622-6232

ATME : 1 800 465-7735

ou à nous visiter à l'adresse

www.canada.gc.ca

Canada

TEL-AIDE

SAGUENAY
LAC-ST-JEAN
698-2433
1-888-600-2433

Baisse considérable du coût des billets

ALMA (NS) — Appuyé par le Comité des sports de Ville d'Alma, le Conseil d'administration du Centre de ski du Mont Villa-Saguenay a adopté une stratégie très agressive concernant le coût des cartes de saison et à la journée.

Jeudi matin, lors d'un déjeuner de presse, le président de l'organisme, Sylvain Côté, a fait connaître la nouvelle politique du Centre de ski du Mont Villa-Saguenay en ce qui a trait aux coûts des billets de saison et à la journée. Désormais, les skieurs et skieuses paieront la moitié de ce qu'ils avaient à défrayer l'an dernier.

Ainsi, la carte de saison pour l'adulte passe de 150 \$ à 75 \$ alors que celle de l'étudiant sera de 68,50 \$ au lieu de 150 \$ qu'elle coûtait l'an dernier. Concernant les billets à la journée, ils ont subi une baisse encore plus significative, passant de 11 \$ à 5 \$ pour un adulte et de 9 \$ à 4 \$ pour un étudiant.

En outre, les skieurs et skieuses pourront se procurer une carte demi-journée à 4 \$ pour un adulte et à 3 \$ pour un étudiant. L'an dernier, ces cartes «demi-journée» se vendaient 9 \$ et 7 \$.

Selon Maurice Jean, le directeur général du Centre de ski du Mont Villa-Saguenay, l'annonce de cette mesure, qui coupe les prix de 50 % et même 60 %, constitue un fait sans précédent dans les annales des stations de ski de la région.

«Oui, c'est très agressif. Nous sommes certains que l'affluence va augmenter. Ça ne peut pas faire autrement. Cette stratégie montre que le Comité des sports de Ville d'Alma nous voit maintenant plus comme une infrastructure de services. Moi, je puis dire qu'au Centre de ski du Mont Villa-Saguenay, nous n'avons jamais été aussi optimistes à quelques jours du début de nos activités», a signalé Maurice Jean.

Pour sa part, le président du c.a., Sylvain Côté se réjouit de l'orientation prise afin de rendre le Centre de ski MVS accessible à toute la population almatoise et, particulièrement, la clientèle des jeunes et des ados.

«Notre centre est principalement fréquenté par les jeunes en plus d'offrir l'avantage d'être accessible au centre-ville, ce qui leur permet de se retrouver entre copains et de pratiquer leur sport favori dans d'excellentes conditions. Et les adultes apprécieront

aussi l'ambiance familiale ainsi que les nombreuses améliorations apportées, cet automne, aux pentes et au chalet», a mentionné Sylvain Côté.

Investissements importants

Le Centre de ski du Mont Villa-Saguenay n'avait pas seulement la bonne nouvelle d'annoncer une baisse majeure des prix des cartes annuelles, à la journée ou à la demi-journée. L'automne 1998 aura été fertile à divers chapitres.

Ainsi, il y a eu remise à neuf des remontées mécaniques et réfection de tout le système électrique. En outre, on a

procédé à la reconfiguration complète des cinq pentes. L'une a été davantage touchée, soit la #3, appelée la pente à bosse où on a effectué le nivelage après avoir enlevé d'énormes roches. Quelque 200 voyages de terre ont été effectués dans les cinq pentes, surtout les #2 et #3, celles qui étaient particulièrement mal en point.

«Les usagers du Mont Villa-Saguenay ne reconnaîtront pas les pentes tellement les améliorations sont évidentes», de dire Maurice Jean.

Par ailleurs, tout l'intérieur du chalet a été repeint. Encore, grâce à une subvention de Ville d'Alma, on a procédé à l'achat de deux nouveaux équipements, soit une motoneige et un véhicule tout terrain.

Offensive scolaire

Depuis quelques semaines et cela se poursuivra jusqu'au 18 décembre, le Centre de ski du Mont Villa-Saguenay a élargi son plan de marketing qui se traduit par une offensive sans précédent dans les écoles primaires d'Alma.

«La clientèle visée par notre centre, c'est surtout celle des élèves des écoles

primaires d'Alma. Les professeurs ont été rencontrés ou le seront afin de procéder à des tirages de billets journaliers dans chacune des classes. De plus, chacune des écoles d'Alma aura droit de faire le tirage d'un billet de saison», de préciser Maurice Jean.

Cette stratégie dans les écoles primaires est menée d'une main de maître par Alain Tremblay, Gaétan Simard et Léon-Marie Girard, les trois responsables du comité de marketing du Centre de ski MVS.

Enfin, au niveau du marketing, le

C.S.M.V.S. a annoncé le tirage de 10 cartes VIP parmi les détenteurs et détentrices d'un billet de saison. Cette carte permettra aux gagnants ou gagnantes de pouvoir skier gratuitement dans l'une ou l'autre des 11 stations du Saguenay-Lac-St-Jean.

C'est tôt pour crier victoire, mais il faut reconnaître que le président Sylvain Côté et les membres de son c.a. n'ont rien ménagé depuis la dernière année afin de redonner au Centre de ski MVS ses lettres de noblesse.



Le c.a. du Centre de ski MVS avait des bonnes nouvelles à annoncer, jeudi dernier. Assis en avant, on reconnaît Sylvain Côté, président et Alfred Marchand, directeur. Debout, dans l'ordre habituel, on remarque Maurice Jean, gérant du Centre, Alain Tremblay, Gaétan Simard et Léon-Marie Girard, directeurs et responsables du marketing



Maurice Jean, le gérant du Centre de ski du Mont Villa-Saguenay: il parle d'une année qui sera excellente pour l'organisme qu'il dirige.

- Jonsered 2045/2041 TURBO**
45/41 cc, 2,2/2,0 kW, 4,7 kg, 16".
- Jonsered 2054/2055 TURBO**
53,2/53,2 cc, 2,3/2,8 kW, 5,2 kg, 16".
- Jonsered 2063 W TURBO**
62,4 cc, 3,4 kW, 5,9 kg, 16".
- Jonsered 2065 TURBO**
65,1 cc, 3,4 kW, 6,0 kg, 16".
- Jonsered 2071 TURBO**
71 cc, 3,9 kW, 6,0 kg, 16".

RÉSULTATS PROFESSIONNELS GARANTIS



Jonsered

OBTENEZ GRATUITEMENT JUSQU'À 100 \$ D'ACCESSOIRES JONSERED À L'ACHAT D'UNE UNITÉ JONSERED

CHAMBORD SPORT YAMAHA

62, Principal, Chambord
342-6202

REMBOURSEMENT GARANTIE 7 JOURS
Si vous n'êtes pas satisfait du rendement dans les 7 jours, vous pouvez soit l'échanger pour un autre unité Jonsered ou obtenir un remboursement à l'exception des modèles RS: Moulin'sa scie «Iron horse» et tracteurs.

À vendre Beau choix de MOTONEIGES USAGÉES

BOMBARDIER ALPINE 1989 ORANGE 3 075 KM ... 2 995\$	200 M 1986 ROUGE 3 RQUES TREUIL ... 1695\$
POLARIS INDY SPORT 1990 BLEU 15 038 KM	HONDA 250^{cc} 1986 ROUGE
ARCTIC CAT SUPER JAG Élect. Reculons ... 4 320 KM	SUSUKI 1987 ROUGE 2 000 KM
BOMBARDIER GLX 1991 MAUVE 650\$	YAMAHA BIG BEAR 1990 VERT. ... 2 800 KM
BOMBARDIER FORMULA Z 1994 ROUGE 2995\$	YAMAHA 4X4 250^{cc} 1994 GRIS ... 2 200 KM
POLARIS LITE TOURING 1994 ROUGE 3 651 KM	BAYOU 300^{cc} 1995 ROUGE ... TRÈS PROPRE
ARCTIC CAT ZR 440 1994 NOIR 6 000 KM ... 2595\$	POLARIS 4X4 350^{cc} TOUT ÉQUIPÉ 1993 . 3695\$
BOMBARDIER GRAND TOURING 1996 VERT . 8 180 KM ... 5 195\$	
POLARIS SUPER SPORT 1996 BLANC 2 685 KM ... 3 295\$	
POLARIS ULTRA 700 2 PLACES 1996 BLEU ... 2 400 KM ... 4 495\$	
POLARIS INDY 500 1997 NOIR 6 512 KM	
POLARIS XCR 440 1997 BLANC	
POLARIS RMK 700 1998 BLEU RECOLON ... 3 200 KM ... 6995\$	

Toute offre raisonnable acceptée

ATELIER ANDRÉ FORTIN
270, av. du Pont Nord, Alma
Bureau: 662-2532 • Atelier: 662-6140

La page à Normand

Le Canadien: un cul de sac

Une équipe de hockey dans la Ligue Nationale d'aujourd'hui, ce n'est pas facile à gérer. Ce beau sport qui a toujours été notre fierté nationale s'en va chez le diable... ou chez les Américains.



Normand Simard

Le succès d'une équipe, c'est la réunion de plusieurs facteurs bien liés ensemble. Les commentateurs et chroniqueurs sportifs qui suivent de près le Canadien, à Montréal, ont perdu patience cette semaine. Les deux plus influents scribes, Bertrand Raymond et Réjean Tremblay, ont donné le ton en réclamant la tête de Ronald Corey.

À Alma et au Lac St-Jean, le Canadien, c'est un monstre sacré, surtout de-

puis le 14 novembre 1974, alors qu'au Garden de Boston, un jeune hockeyeur encore adolescent, du nom de Mario Tremblay, intégrait les rangs de ce qu'on appelait, à l'époque, la Sainte Flanelle, les Glorieux.

La lune de miel a duré plus de 20 ans.

Mais tout ça a bien changé.

Depuis le départ de Serge Savard, la cote d'écoute du Canadien en prend pour son rhume et la descente aux enfers se poursuit lentement mais sûrement. Et depuis un mois, le rythme a augmenté.

Ces sportifs «baby boomers», pour qui le hockey était une religion et pour qui le Canadien et le Forum étaient le Temple et la Basilique, aujourd'hui, ne regardent plus le Bleu Blanc Rouge à la télé. L'intérêt a disparu.

Et la jeune génération, celle des 15-35

ans, qui n'a pas connu Jean Béliveau, Maurice Richard, Bernard Geoffrion, Serge Savard, Guy Lapointe, Jean-Claude Tremblay et même Guy Lafleur, a mis ses oeufs ailleurs, attirée par d'autres sports, d'autres équipes de

hockey ou simplement par d'autres activités de la vie.

Il ne reste à peu près plus rien de ce qui nous portait vers le hockey et le Canadien.

...

Une équipe de hockey doit son succès à

une sélection de joueurs susceptibles de remporter des matches et des championnats. Cela n'existe plus chez le Canadien depuis trois ou quatre ans alors qu'on s'est trompé royalement dans le choix des joueurs.

Une équipe de hockey doit son succès à la manière dont ses hommes de hockey la dirigent. Réjean Houle, les quelques fois où je l'ai rencontré m'a montré

l'image d'un gars très sympathique, du bon garçon, d'un homme de marketing, un vrai. Et tout le monde a reconnu son succès à ce chapitre quand il était à la direction des relations publiques chez Molson Québec.

Depuis sa nomination comme délégué du Canadien, il faut le reconnaître, il n'a pas connu beaucoup de succès dans les échanges et la sélection des joueurs, avec ses entraîneurs.

On se retrouve en face de problèmes qui perdurent, ceux d'un club avec des hockeyeurs surpayés, surévalués par les entraîneurs, un délégué et ses collaborateurs qui ont mal livré la marchandise.

On va arrêter d'être émotifs et sensibles.

Le temps est venu de regarder les résultats chez le Canadien: ils sont piètres, minables. Après la défaite de mercredi, à Phoenix, le Canadien faisait partie des cinq pires équipes de tout le circuit: du jamais vu dans l'histoire de cette grande dynastie du sport professionnel.

La Sainte Flanelle et les Glorieux ont

Le Canadien et le Forum étaient le Temple et la Basilique...

Les P'tites vites...

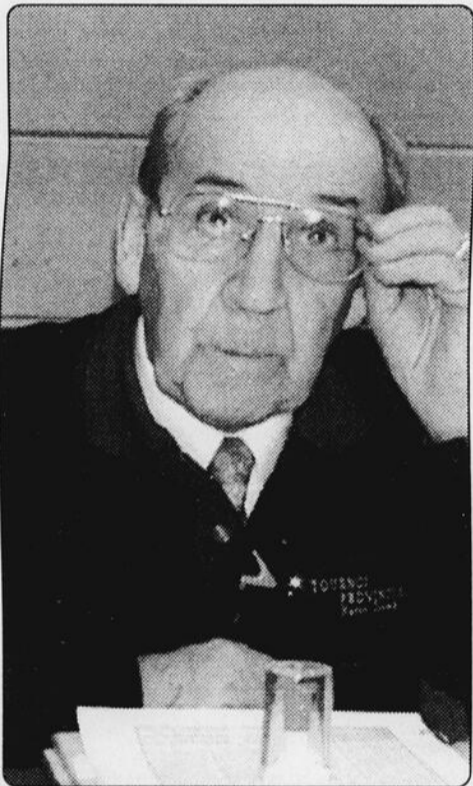

CLAUDE LAVALLÉE — Il a 72 ans mais il s'affiche toujours comme un bénévole chevronné et indispensable au Tournoi de hockey «Mario TREMBLAY». Je parle de Claude LAVALLÉE, ce frère mariste qui a connu une carrière de quarante années comme enseignant, dont la plupart du temps, à la Commission scolaire LSJE. Et il était très impliqué au hockey. Qui ne se rappelle, au début des années 60, des beaux moments de l'équipe «juvénile» l'E.S.C.A. (École secondaire Champagnat d'Alma) qui dominait cette catégorie au Lac St-Jean et dont Claude LAVALLÉE était l'entraîneur, le gérant et l'homme à tout faire? Claude a promis qu'il sera encore de retour l'an prochain au Tournoi «Mario Tremblay» si la santé est encore au rendez-vous...

OUELLET-HILTON — J'ai revu le combat OUELLET-HILTON, lors de la reprise présentée à RDS, mercredi soir. Je n'en démords plus, l'arbitre a manqué de jugement et avait la tête ailleurs, en refusant de donner le compte au boxeur

jonquiérois, ce qui lui aurait donné la victoire parce que toutes les cartes des juges le plaçaient en avance avec au moins quatre points...

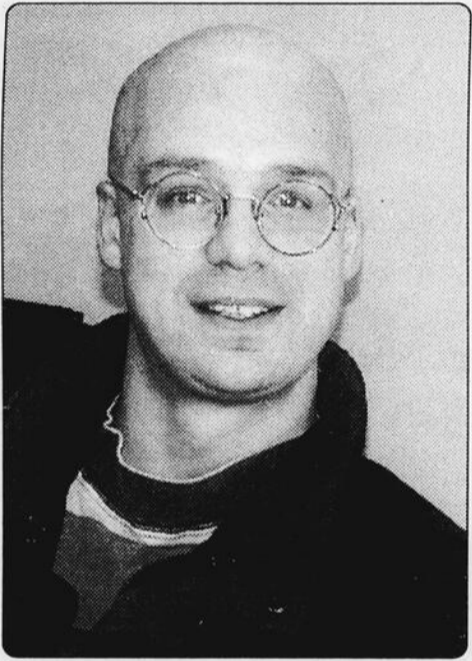

UN PARI PERDU — Dominique PARENT, l'entraîneur-chef du Club de natation Juvaqua, a été obligé de se «faire raser le bol», la semaine dernière, au retour d'une compétition de natation qui a eu lieu à l'université de Sherbrooke. Il avait dit qu'il se ferait raser le crâne si plus de la moitié de ses athlètes amélioraient leurs temps. Et les nageurs ont gagné le pari, ce qui a donné un tout nouveau look à PARENT, comme on peut le constater sur la photo...

FRÉDÉRIC BOIVIN — Le jeune entraîneur du Club de boxe d'ALMA, Frédéric BOIVIN, s'est entraîné très sérieusement, depuis septembre dernier. Frédéric, qui boxe chez les mi-lourds (175 livres) espère qu'on lui trouvera un adversaire, lors des galas régionaux qui auront lieu après les Fêtes. Lors de son dernier combat, l'hiver dernier, il avait remporté une victoire expéditive, envoyant son adversaire au PAYS DES RÊVES...

UNE PARTIE PARFAITE

— Une autre partie parfaite a été réussie aux grosses quilles, la semaine dernière, au Centre St-Luc d'Alma. L'exploit a été réalisé par Rémi TREMBLAY sur les allées 11 et 12, dans le cadre des activités de la Ligue senior. C'est le 2e joueur à réussir le score parfait, cette année, au Salon St-Luc. Une foule nombreuse a épié les moindres gestes de ses derniers lancers. Tremblay ne pratique les quilles que depuis quelques années. On se rappelle qu'il avait dominé la scène des fléchettes régionales pendant plusieurs années avant de faire du sport des quilles sa nouvelle passion...

TOURNOI PEE WEE — Aujourd'hui, c'est la journée des finales des trois catégories en lice au Tournoi de hockey «pee wee» inter-régional d'Alma qui s'est amorcé mercredi, au Creps. Ces finales débiteront avec la catégorie «B», à 16 h 30. Suivra le match de la catégorie «A», à 17 h 45; enfin, la grande finale «BB» de la Coupe Méty aura lieu à 19 h...

CHALOUPE À RAMES — Le Circuit de chaloupe à rames du Saguenay-Lac-St-Jean (CRCR) élargira ses tentacules, l'été prochain, avec l'ajout d'une course à Roberval dans le secteur de la RADE. On

parle aussi d'une 2e épreuve pour le Haut-du-Lac, à Saint-Félicien. On est déjà assuré qu'il y aura quatre équipes de plus l'an prochain. Ça promet!...

NATATION — Deux ex-nageurs du Club de natation JUVAQUA d'Alma ont connu un intéressant succès, les 28 et 29 novembre derniers, à LASALLE, dans le cadre d'une compétition provinciale. Éric OUELLET (36 ans) qui a déjà réussi la Traversée internationale du lac Saint-Jean, en 1980, a récolté l'or au «200 QN» alors que Frédéric SAVARD amassait l'argent lors de la même épreuve...

été remplacés par la «Médiocrité».

Qui sont les responsables? Ronald Corey, celui qui a embauché Réjean Houle et congédié Serge Savard; Réjean Houle qui dirige ceux qui le secondent au 2e étage, les Serge Mondou, Mario Tremblay et qui a embauché Alain Vigneault? Alain Vigneault qui a formé une équipe d'adjoints et qui ne trouve pas les solutions; ou bien les joueurs, qui continuent à profiter d'un système qui a fait d'eux des athlètes ou pseudo-athlètes, millionnaires, qui ne vivent plus sur la même planète que ceux et celles qui forment la société, le monde ordinaire?

...

C'est clair comme de l'eau de roche: les joueurs du Canadien, surtout depuis le début de la saison, sont malheureux. Ils devraient être gênés mais il semble qu'on se foute de la gêne quand, pour plusieurs d'entre eux, ils reçoivent un chèque de 50 000 \$, 75 000 \$ et même de 100 000 \$ par semaine: de la folie pure!

Et comment peut-on accepter que Réjean Houle ait cédé devant les trois grévistes d'octobre dernier en leur consentant les millions qu'ils ont exigés? Le même argument revient constamment: on doit s'ajuster et évoluer dans un marché du sport professionnel nord-américain.

Mais tout cela achève.

Mon petit doigt me dit, et je ne suis pas le seul à le croire, que tout est sur le bord d'exploser. Et ça devra se faire pour ramener le sport professionnel et ses athlètes privilégiés sur la même planète que celle de tout le monde.

Je ne voudrais pas être dans la peau de Ronald Corey, le président du

Canadien. Il dirige maintenant un club où les valeurs ont pour nom médiocrité, désorganisation, insécurité. Va-t-il laisser la situation empirer ou bien, quelqu'un d'autre, plus haut placé que lui, le fera?

Les déboires du Canadien, oui, c'est le résultat, à quelque part, d'une incompétence, à divers échelons, y compris et, surtout, celui des joueurs.

Mais c'est aussi le reflet d'un hockey malade et d'un sport professionnel à refaire, de A à Z...

J'aurais souhaité que le grand ménage se fasse avant le début du prochain millénaire. Toutefois, on devra attendre au moins jusqu'à la fin de saison de l'an 2004, date qui sonnera la fin du contrat (cadeau) que les propriétaires ont consenti à l'Association des joueurs.

Et savez-vous quoi?

Un rapport de l'Association des joueurs de hockey de la Ligue Nationale fait part que les salaires vont encore doubler d'ici quatre ans afin d'équilibrer leur part dans un marché qu'on dit très lucratif pour les propriétaires.

Une raison de plus pour que ces derniers mettent la clé sur leur business, un an, deux ans ou trois ans s'il le faut. Je fais partie de ceux et celles qui peuvent se passer de hockey, de baseball, de basketball et de football pendant de longs, très longs mois et même des années...

Transaction impliquant 4 joueurs

Steeve Fortin passe au Royal

ALMA (NS) — Les Aiglons «junior» d'Alma ont annoncé, vendredi matin, qu'ils avaient échangé leur attaquant et vétéran de 21 ans, Steeve Fortin, en retour de trois hockeyeurs du secteur de Saint-Bruno, soit Carl Claveau, Éric Fradette et Jean-Pierre Bouchard.

Ces trois joueurs font partie du secteur de l'équipe du Royal mais ils ne s'étaient pas rapportés à leur club, au début de la saison. Carl Claveau a 19 ans, c'est un bon défenseur qui jouait régulièrement avec le Royal l'an dernier. Les dirigeants des Aiglons parlent, dans son cas, d'un hockeyeur qui pourrait les aider grandement.

Concernant Éric Fradette, c'est un attaquant âgé de 18 ans. L'an dernier, il n'avait pas joué au hockey régional. De son côté, Jean-Pierre Bouchard, également âgé de 18 ans, évolue à l'offensive.

En ce qu'à trait à Steeve Fortin, rappelons qu'il avait été suspendu indéfiniment par l'entraîneur des Aiglons, Yves Harvey, il y a un mois. Le vétéran hockeyeur n'a jamais caché par après son intérêt pour évoluer avec le Royal sous les ordres de Roger Laforge, un entraîneur qu'il a déjà eu pendant deux ans, alors qu'il jouait avec les Aiglons «midget».

Fortin, il y a quelques semaines, avait vu sa demande de libération refusée par le comité de discipline de l'Association régionale de hockey sur glace.

Le hockeyeur est allé en appel auprès de la Fédération québécoise de hockey

sur glace, un appel, il va sans dire, qui sera probablement annulé suite à l'échange conclu entre les Aiglons et le Royal.

Lors d'une entrevue, vendredi matin, le vice-président-hockey des Aiglons, Pierre Guay, s'est dit très heureux de la conclusion de l'entente avec le Royal. Le tout devait être paraphé, vendredi soir, lors de la visite de la formation d'Alma au Centre sportif de Métabetchouan.

«Nous sommes très contents. Nous répétons qu'on n'a jamais voulu empêcher Steeve Fortin de jouer pour une autre équipe. Ce que nous avons toujours refusé, c'est de l'envoyer ailleurs d'une manière gratuite. Nous savons qu'il sera plus heureux à Métabetchouan et qu'il aidera le Royal. Et nous sommes satisfaits des trois joueurs que nous avons eus en retour», de dire Pierre Guay.

Steeve Fortin n'était pas en uniforme, vendredi soir, pour affronter son ancienne équipe mais il devrait être présent, ce soir, à Métabetchouan alors que le Royal est l'hôte du National de La Baie, à compter de 19 h 30.

Steeve Fortin portera l'uniforme du Royal à compter de ce soir, lors de la visite du National, au Centre sportif de Métabetchouan

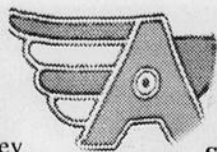
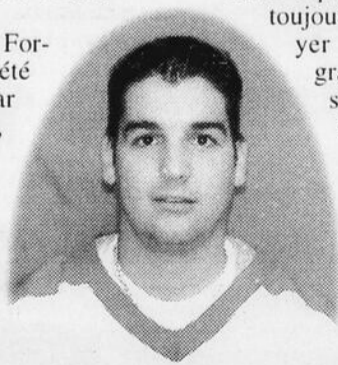

VENTE AVANT NOËL

ENSEMBLE DE VÊTEMENTS DE PLANCHE À NEIGE (junior)



«Bad Bones»



20% de rabais



ENSEMBLE DE NEIGE POUR JUNIOR

30% de rabais



VESTES ET PANTALONS

Pour hommes et dames

30% de rabais



20% de rabais

sur une sélection de vestes

HORS LA LOI



TOUS LES VÊTEMENTS réduits de TOMMY HILFIGER



20%



Plusieurs autres spéciaux allant jusqu'à 40%

ACTION Sport ACTION

•• Vêtements et accessoires de sport •• GALERIES LAC ST-JEAN, ALMA 668-4155

CLUB VOYAGES

DÉPARTS DE GROUPE
DE QUÉBEC ET MONTRÉAL



TUNISIE

Départ: 26 janv. - 4 sem. - Port El Kantaoui
Melia - 2 repas
par jour **1510\$**

Départ: 13 avril - 2 sem.
Circuit + séjour + 2 repas
par jour incluant 1 nuit à
Tunis **1599\$**



Béatrice Lemieux
accompagnatrice

ESPAGNE

DÉPARTS
25 janv. (4 sem.) - Hôtel Jupiter
9 mars (3 sem.) - Hôtel Benal Beach
10 mars (3 sem.) - Hôtel Bajondillo

QUALITÉ
PRIX

À partir de **1199\$**

PUNTA CANA

Le Paradis terrestre
FIESTA PALACE de luxe

1 semaine à partir de **1389\$**

2 semaines à partir de **2099\$**

Départ accompagné: 13 mars - 2 sem.

CHOIX
DES
QUÉBÉCOIS



Yvon Charland
accompagnateur



CUBA

ARENAS DORADAS
2 repas par jour

Départ 19 mars
2 semaines

1399\$



ACAPULCO

HÔTEL PLAYA SUITES
2 semaines DÉPART DE QUÉBEC

28 janvier
4, 11, 18, 25 février
4 mars et 11 mars

Autobus d'Alma
en sus

1249\$

Occ. double / Taxes incluses

CHOIX
DES
QUÉBÉCOIS

PUERTO VALLARTA

MORANDA
FORMULE TOUT COMPRIS

Départ Québec
Janvier/Février/Mars

TOUT
INCLUS

1349\$



LAS VEGAS

CIRQUE DU SOLEIL
HÔTEL FLAMINGO

À partir de

899\$

Départs: 31 mars - 5 avril
2 avril - 5 avril



Micheline
Labrecque-Bouchard



Chantale
Couture



CARTAGENA

DECAMERON Formule Club - Hiver 99

1 semaine
À partir de **1039\$**

2 semaines
À partir de **1339\$**



THAÏLANDE

CIRCUIT ET SÉJOUR Départ 16 février - 19 jours

2399\$

31 repas inclus

Plus: Option Hong-Kong



MAROC

AGADIR
HÔTEL ADRAR 4****
2 repas par jour

Départ 26 janvier
4 semaines

1380\$

ISRAËL

Les villes saintes
30 avril - Circuit 2 sem. - 27 repas

3199\$

PUERTO VALLARTA

Hôtel Vista Club (FORMULE CLUB)
Départ 1 mars - 2 sem.

1759\$

NEW YORK À PÂQUES

DÉPART 1 AVRIL
4 JOURS 1/2

CLUB D-7

VENDREDI MATIN 8 H 45

Voyage de
dernière minute

EXCLUSIF
CLUB VOYAGES

GROUPE AUTOBUS

ELVIS STORY

Départ 13 juin 1999 (1 jour)

115\$

2 REPAS



Angéline Lemieux

Casino de Charlevoix

30 janvier

1 REPAS

20\$

Ginette Tremblay



Casino de Montréal

21 février - 2 jours
Hôtel Gouverneur, Place Dupuis

3 repas inclus
169\$

CLUB VOYAGES



65, RUE ST-JOSEPH
PLAZA III, ALMA
668-7904

