Température Haut-Saint-Laurent: — Vents frais, nuageux et froid, avec neige légère.
CHARBONNERIE ST-LAURENT LIMITÉE
DU FLEUVE TEL. 437 • RUE PILOT TEL. 3353

Le Nouvelliste

22e ANNEE.—No. 63 TROIS-RIVIERES, VENDREDI 16 JANVIER 1942 3 SOUS LE NUMERO

Plus froid! Et encore plus froid. Protégez-vous contre l'hiver; téléphonez-nous pour votre approvisionnement de charbon.
CHARBONNERIE ST-LAURENT LTÉE
1393 RUE DU FLEUVE TEL. 437
SUCCURSALE (BOIS) TEL. 3353
BOIS • CHARBON • HUILE

Les Britanniques ont déclanché leur offensive en Malaisie

OUVERTURE DE LA CONFERENCE PAN-AMERICAINE A RIO DE JANEIRO

L'assaut de la Passe d'Halfaya

Les Impériaux ont pris position pour le commencer.

Le Caire, 16. (P.A.) — La 8e armée impériale a pris de nouvelles positions pour faire le siège du dernier îlot de résistance des Nazis, sur la frontière de l'Egypte, à la passe de l'enfer (Halfaya).

Les nouvelles positions sont protégées par un barrage d'artillerie et d'avions.

Depuis le début de l'offensive impériale, il y a deux mois, de cinq à dix mille Italiens et Allemands se sont retranchés autour de la passe de l'Enfer.

Ils ont créé un front en arrière d'un front, tout comme le firent les Britanniques et leurs alliés, à Tobrouk, sur la côte de Libye, avant de se joindre à l'offensive générale. Aujourd'hui, Halfaya se trouve une épine dans le flanc d'une poussée de trois cents milles à l'intérieur de la Libye.

Au début, la résistance de l'Axe s'étendait sur la région de Halfaya-Bardia-Solum; mais depuis, Bardia et Sollum sont tombées.

Un commentateur militaire britannique a dit que les forces allemandes et italiennes, à Halfaya, travaillaient, depuis des mois, même avant le début de la campagne britannique, à fortifier leur défense.

Le communiqué du haut commandement admet que les colonnes alliées, le long du golfe de Sirte, ... 300 milles de la région d'Halfaya, avaient subi de fortes attaques aériennes, de la part de l'Axe et que cela était dû plus à l'amélioration de la température qu'aux renforts aériens arrivés en Libye.

Sur terre, la campagne alliée éprouve une grande résistance surtout dans le secteur côtier de Gasr el Brega, mais elle continue, tout de même, de progresser, en direction du sud.

...aid nippon ...ur la base ...'Amboina

Très loin au-dedans des Indes Néerlandaises.

Batavia, I.N., 16 (P.A.) — Des ...ions japonais ont pénétré très ...in à l'intérieur des Indes Né...landaises, pour se porter à l'at...aque de la base navale et aé...ienne d'Amboina, la seconde en ...portance à celle de Soerabaja, ...le la défense néerlandaise de ...uest du Pacifique.

Le communiqué, d'une brièveté extrême, dit ce qui suit: "Ce matin, des avions se sont attaqués aux objectifs militaires d'Amboina. Des particularités ont attendues".

Cette base se trouve sur l'île d'Amboina, dans le groupe Moluca, entre Célèbes et la Nouvelle-Guyane, à 400 milles au sud-est de la péninsule de Minahassa, dans les Célèbes, où des débarquements japonais ont été effectués.

L'arrivée du général sir Archibald Wavell aux quartiers-généraux alliés a suscité une grande confiance chez les Néerlandais.

Les journaux disent "que la victoire s'annonce pour les Indes".

Les avions néerlandais, de fabrication américaine, se sont, de nouveau, portés à l'attaque des japonais, en mer et sur terre.

Les débarquements japonais à Célèbes et sur l'île de Tarakan ont attiré l'attention sur les défenses de Jaca, pays si peuplé, et les résultats de cet examen sont encourageants.

Les réserves de munitions sont ...ellement bien cachées dans la ...ungle, que les espions sur terre ou l'aviateur de reconnaissance le plus habile ne sauraient les dépister.

Des raids nippons contre Medan

Batavia, 16 (P.C.) — Les bombardiers japonais ont attaqué la base aérienne de Medan dans l'île de Sumatra, aujourd'hui.

L'agence de nouvelles néerlandaise a annoncé ces raids. Ils se sont attaqués aux deux extrémités des Indes hollandaises. Medan à l'extrême-ouest de Sumatra et Amboina presqu'à l'extrémité est des Indes hollandaises.

On a aussi rapporté que les batteries côtières hollandaises avaient coulé deux destroyers ennemis durant la bataille de Tarakan, qui se termina lundi par l'occupation japonaise de l'île.

L'Argentine en tient pour son attitude de non-bélligérance

Le représentant des Etats-Unis, M. Sumner Welles n'a pu convaincre ce pays de se joindre au bloc solide des autres nations.

Rio de Janeiro, Brésil, 16 (P.A.) — La grande conférence pan-américaine s'est ouverte ici hier et la nouvelle la plus importante de cette réunion d'ouverture c'est que l'Argentine maintient son attitude et qu'elle continue de refuser de se joindre au bloc solide des nations américaines qui veulent rompre leur relations diplomatiques avec les puissances de l'Axe.

Le sous-secrétaire d'Etat des Etats-Unis, Sumner Welles, a conféré hier matin avec le ministre des Affaires Etrangères de l'Argentine. Aucune déclaration n'a été faite à la suite de l'entretien mais un porte-parole autorisé dit que l'Argentine n'a pas modifié son attitude. Il a ajouté que l'Argentine continuerait de s'opposer fermement à toute proposition dans ce sens.

Welles a pris la parole devant la réunion des ministres des Affaires Etrangères après l'ouverture de la principale conférence. Il a promis la coopération des Etats-Unis avec toutes les nations américaines se joignant en un bloc solide contre l'Axe. Il a invité tous les pays à expulser les agents de l'Axe.

Welles a mis ses auditeurs en garde contre le suicide d'adhérer à une politique qu'il a qualifiée de "neutralité illusoire."

Les délégués furent reçus par le président du Brésil Getuilo Vargas qui a promis que son pays ne servirait jamais de tremplin à l'agression contre les autres nations soeurs. Il a ajouté que le Brésil résisterait jusqu'au bout à l'agression.

Dans sa réponse à Vargas, au nom des délégations en visite, le ministre des Affaires Etrangères du Chili, Juan Bautista Rosetti, a demandé aux délégués d'employer toute leur foi et leur enthousiasme à faire de l'hémisphère une chose unique et indivisible dans la défense de son droit inaliénable à décider lui-même de sa destinée.

La conférence s'ouvrit à 5.30 de l'après-midi par une allocution du ministre des Affaires Etrangères du Brésil, le Dr Oswald Aranha, dans le Palacio, Tiradentes, soit l'ancienne Chambre des Députés. Le Dr Aranha fut élu président de la conférence. Ensuite il nomma tous les délégués comme membres des deux comités, l'un économique et l'autre pour la défense. Feront partie du comité de direction: l'Argentine, le Brésil et Haiti.

La conférence doit durer jusqu'au 26 janvier.

Isley révèle les détails des accords proposés aux provinces

Chaque année le fédéral devra contribuer une somme d'environ cent millions pour dédommager les provinces.

(Par C. R. Blackburn, de la Presse Canadienne)

Ottawa, 16 (P.C.)— Chaque année le Trésor fédéral devra contribuer une somme de près de $100,000,000 pour dédommager les provinces qui auront accepté, pour la durée de la guerre et une année après, de renoncer aux revenus qu'elles retirent des impôts sur les successions et les compagnies.

Le ministre des Finances Ilsley qui a rencontré les journalistes au cours de la soirée, a rendu publics les détails des projets d'accords envoyés aux neuf provinces, accords terminés après des mois de négociations basées sur les suggestions du ministre des Finances, en avril dernier, que les provinces abandonnent temporairement leurs revenus provenant de ces genres d'impôts.

M. Ilsley a exprimé l'espoir que toutes les provinces signeront après que les législatures auront approuvé les accords et adopté les amendements nécessaires concernant les impôts.

Les provinces seront dédommagées chaque année et des subsides de besoins fiscaux seront en outre accordés à l'Ile du Prince-Edouard, à la Nouvelle-Ecosse, au Nouveau-Brunswick, au Manitoba et à la Saskatchewan.

Le tableau ci-dessous comprend les montants totaux des paiements annuels qui seront faits aux provinces acceptant la proposition fédérale de se priver de leurs revenus provenant des successions et des taxes sur les compagnies:

	Compensation pour renonciation aux taxes	Subsides de besoins fiscaux	Paiement annuel total
Ile du Prince-Edouard	264,769.94	437,174.02	701,943.96
Nouvelle-Ecosse	2,585,308.72	324,122.10	2,909,430.82
Nouveau-Brunswick	3,278,574.15	371,493.30	3,650,067.45
Québec	20,704,737.49		20,704,737.49
Ontario	28,961,488.80		28,961,488.80
Manitoba	5,034,740.92	600,000.00	5,634,740.92
Saskatchewan	4,330,471.29	1,500,000.00	5,830,471.29
Alberta	4,080,218.67		4,080,218.67
Colombie-Britannique	12,048,367.51		12,048,367.51
Totaux	$81,288,677.49	$3,232,789.42	$84,521,466.91

En plus les revenus des provinces provenant de la taxe sur la gazoline pour 1940 seront garantis d'après les chiffres suivants: Ile du Prince-Edouard: $307,901.72; Nouvelle-Ecosse: $2,853,-363.82; Nouveau-Brunswick: $2,104,685.81; Québec: $11,803,248.13; Ontario: $26,608,290.59; Manitoba: $2,678,148.64; Saskatchewan: $3,397,279.42; Alberta: $3,221,975.68; Colombie-Britannique: $3,763,-625.95.

Dans son discours du budget de 1941, marqué par de nouvelles taxes exceptionnelles, M. Ilsley avait demandé que le peuple, pour la durée de la guerre et une année après, n'eût pas à payer aux provinces d'impôts sur les successions ou de taxes sur les compagnies.

Aux provinces qui acceptaient sa proposition M. Ilsley offrait des dédommagements de la part du Trésor fédéral et équivalents aux revenus perdus durant l'année fiscale la plus rapprochée du 31 décembre 1940.

Une autre forme de compensation était que le Trésor fédéral se chargeât du service de la dette nette actuellement payée par n'importe quelle province pendant l'année fiscale la plus rapprochée du 31 décembre 1940, mais déduction faite des revenus provenant des impôts sur les successions pendant cette période.

De plus il était prévu que des subsides de besoins fiscaux seraient payés par le Trésor fédéral si ces besoins étaient démontrés et que des octrois pourraient être obtenus pour maintenir les recettes provenant de la gazoline au niveau des perceptions de l'année fiscale la plus rapprochée du 31 décembre 1940 pour chaque province.

En vertu de ces accords, a dit hier soir M. Ilsley les provinces ne retireront plus de revenus des successions et des taxes sur les compagnies après la date du 31 décembre 1940 ni les autres taxes de compagnies dues et payables après le 1er septembre 1941.

Les accords sont à peu près les mêmes pour chaque province moins quelques légères modifications.

Des subsides de besoins spéciaux seront payés à la Saskatchewan, au Manitoba, au Nouveau-Brunswick et à l'Ile du Prince-Edouard. Ils devraient leur permettre de financer sans avoir besoin d'autre assistance a dit M. Ilsley.

Les accords prendront effet aux dates suivantes: Ile du Prince-Edouard, 1er janvier 1941; Nouvelle-Ecosse, 1er décembre 1940; Nouveau-Brunswick, 1er novembre 1940; Québec et Ontario, 1er avril 1941; Manitoba et Saskatchewan, 1er mai 1941; Alberta et Colombie, 1er avril 1941.

Le préambule de la déclaration de M. Ilsley précise que les provinces signant l'accord ne perdront pas les privilèges accordés par la Loi de l'Amérique du Nord ou partout et toute autre loi subséquente du gouvernement du Royaume-Uni.



L'Ecole militaire soviétique

Ci-dessus apparaît la première photo de l'Ecole Militaire de Moscou où se forment les officiers de l'armée soviétique. C'est un édifice très imposant comme on peut le voir. A noter sur le toit le tank gigantesque. Aujourd'hui les diplômés de l'Ecole sont ceux qui mènent les soldats à l'assaut de l'envahisseur allemand.

A date les pertes navales des alliés triplent celles qui furent infligées à l'Axe

C'est ce que montre une compilation sévère faite par la Presse Associée et qui écarte les prétentions des belligérants.

New-York, 16. (P.A.) — Bien qu'elles soient tombées au cours des dernières semaines les pertes navales des Alliés pour toute la durée de la guerre triplent tout près celles des nations de l'Axe, selon une compilation préparée hier par la Presse Associée.

(Les chiffres ne contiennent que les pertes vérifiées et ils ne tiennent pas compte des prétentions respectives des belligérants. Le tonnage des navires alliés surpasse de beaucoup celui de l'Axe dont les mouvements de la marine marchande sont restreints par le blocus allié.)

Pour les 27 premiers mois de guerre, y compris les 6 semaines d'hostilités des Etats-Unis, les Alliés ont perdu en navires de guerre et marchands un tonnage total de 5,919,160 tonnes contre 1,974,586 tonnes pour les navires de l'Axe et leurs satellites.

La guerre a fait subir des pertes à 32 nations dont six sont des neutres qui ont perdu 375,360 tonnes. Chez les neutres la nation la plus éprouvée est la Suède qui a perdu 127 navires marchands jaugeant 316,503 tonnes.

Après la Grande-Bretagne, la Norvège devient le pays le plus éprouvé avec 238 navires perdus et un tonnage de 703,169 tonnes, soit le 1-8 des pertes alliées.

La marine de guerre et marchande des Etats-Unis a perdu un tonnage de 143,354 tonnes sans compter les navires américains battant pavillon de Panama. En tout les Etats-Unis ont perdu 26 navires à date.

Depuis le commencement de la guerre il s'est perdu en tout 2,269 navires de guerre et marchands et ces pertes se repartissent comme suit: Grand-Bretagne, 935; Allemagne, 176; Italie, 136; Japon, 66.

Les sous-marins, les navires de guerre et les avions ont coulé 1272 navires; les mines 268 et autres causes inconnues: 727. Dans ce dernier groupe il y a des navires torpillés, coulés par obus ou bombardés et dont la fin n'a pu être déterminée.

(Suite à la page 10)

Malte, futur objectif visé par l'Axe, est bien défendue

Il se peut que les Allemands et les Italiens aient déjà commencé à attaquer. —Défense préparée depuis avant 1937.

New-York, 16. (P.A.)— Il se peut que le prochain objectif de l'Axe pour le contrôle de l'Afrique du Nord soit la forteresse insulaire de Malte qui domine les routes de la Méditerranée centrale et sert de base aux raids aériens contre la Sicile et les navires de l'Axe.

Les experts croient que l'ennemi recourrait à une tentative d'invasion de l'île vu la faillite répétée des raids aériens accomplis en 19 mois de guerre d'abord par les Italiens et ensuite par les Allemands.

Des dommages furent causés aux installations de la base et au port de Valetta et il y a eu nombre de morts mais même pendant les pires attaques on a pu continuer des réparations comme ceux qui furent faites au porte-avions Illustrious.

Au bout de 24 heures, à 6 heures mercredi soir, l'île avait connu 17 alertes et les Allemands et les Italiens furent à l'oeuvre sans un moment de répit, indice que la menace d'attaque peut être devenue une réalité. Cependant la R.A.F. a continué de se montrer active et elle a exécuté des raids contre Tripoli et Catania en Sicile. Hier soir les raids aériens se poursuivaient.

La perspective d'une invasion apparaît dans une récente dépêche envoyée au London Daily Mail par son correspondant de Madrid et disant que des nouvelles de Rome laissaient voir que les Nazis se préparaient à une attaque contre Malte et qu'ils envoyaient des troupes et des fournitures en basse-Italie, dans le but de tenter une expédition par mer contre la base navale de Malte.

Comme d'habitude les Allemands ont nié ces rumeurs de concentrations qui amèneraient les Nazis à 60 milles seulement de Malte. Selon le projet les Nazis tenteraient une attaque aérienne totale pendant que les forces de terre essayeraient de prendre l'île.

Pour le commandement nazi, Malte est une sorte de cauchemar car les avions maltais ne cessent de pilonner les routes terrestres de l'Axe, d'attaquer les navires de l'Axe qui amènent des renforts aux troupes de Rommel et se livrent de plus à des raids réguliers contre les bases aériennes de la Sicile. Ces attaques furent couronnées de succès car en un seul assaut de 8 heures les Britanniques détruisirent 44 avions à l'aérodrome de Castelvetrano, en Sicile.

(Suite à la page 10)

10,000 survivants japonais sur une armée de 70,000

Chungking, 16. (P.A.) — Un porte-parole de l'armée chinoise a dit, hier soir, que 10,000 seulement des 70,000 Japonais lancés à l'assaut de la ville de Changsha avaient pu échapper à la contre-offensive d'encerclement des Chinois. Selon le même homme, le général Chiang Kai-Shek a dit que ce n'était là que le commencement de la série de triomphes que connaîtront les nations unies.

Le communiqué d'hier soir dit que les débris de l'armée japonaise défaite ont subi d'autres pertes, à la suite de la prise de 1,300 Nippons faits prisonniers et de la destruction de 90 véhicules-moteurs. Seuls, quelques Japonais tiennent encore, au sud de la rivière Singiang, au nord-est du Hunan.

(La radio de Chungking, entendue à Los Angeles, dit que des avions de transport japonais sont utilisés pour sauver autant que possible des débris de l'armée vaincue.)

(Hier soir, la radio de Chungking, entendue à Londres, avait dit qu'une nouvelle offensive chinoise était commencée, à l'ouest de Canton, dans le sud de la Chine, et qu'elle était, maintenant complètement déclanchée.)

Les Chinois rapportent des gains dans la province de Kwantung, dans le sud de la Chine.

Mort du duc de Connaught

Londres, 16 (P.C.)—Le duc de Connaught, un ancien gouverneur général du Canada, est décédé aujourd'hui. Il fut gouverneur-général de 1911 à 1916.

Le duc était le dernier fils vivant de la reine Victoria. Il mourut à sa résidence, à Bagshot Park, dans le Surrey. Sa santé était mauvaise depuis quelques mois.

Ce communiqué officiel fut transmis de Bagshot Park: Le maréchal de campagne, son altesse royale le duc de Connaught s'est éteint très doucement, ce matin, à Bagshot Park, Surrey.

Il avait été d'une santé chancelante depuis plusieurs mois.

Le bulletin était signé par John Atkins, médecin régulier du duc.

Les Nazis souffrent d'une disette de main d'oeuvre

Berne, 16 (P.C.) — L'Allemagne souffre d'une rareté de main-d'oeuvre. Les dépêches qui arrivent à Berne reconnaissent que cela cause beaucoup d'inquiétude aux chefs nazis.

Les Allemands ont recruté 4 millions et demi de nouveaux travailleurs depuis le début de la guerre, mais au cours des dernières semaines, de nouvelles classes représentant de sept à huit cent mille hommes ont été appelées en service, laissant autant de positions à remplir dans l'agriculture et l'industrie.

Une des principales sources de main d'oeuvre a été les pays occupés. Mais on dit que les travailleurs étrangers montrent beaucoup moins de hâte à se rendre travailler en Allemagne.

La situation sera améliorée dans une certaine proportion, dit-on, lorsque des milliers de prisonniers russes seront mis au travail. Mais le problème ne sera pas résolu parce que la plus grande rareté est celle de la main d'oeuvre experte. Plusieurs Russes sont des ouvriers d'une très grande expérience, mais les Allemands hésitent à leur donner des positions où le sabotage pourrait se faire facilement.

Les dernières statistiques du ministre du travail d'Allemagne montrent que 24 millions de personnes sont employées dans le Reich en dehors des prisonniers de guerre. Mais il subsiste toujours un grand besoin de travailleurs.

Premier choc des Australiens avec les armées japonaises

Le premier contact s'est terminé par une victoire australienne.— L'aviation attaque les convois de l'ennemi sans répit.

Singapour, 16 (P.C.) Des unités d'avant-garde australiennes ont detruit six chars d'assaut et cause de lourdes pertes à l'ennemi dans la première rencontre entre les troupes du Commonwealth et celles du Japon.

La bataille se déroula, hier, dans l'est de l'état de Negri Sembilan, à environ 120 milles au nord de Singapour.

Singapour, 16 (P.C.) — Des unités d'avant-garde australiennes ont détruit six chars d'assaut et causé de lourdes pertes à l'ennemi dans la première rencontre entre les troupes du Commonwealth et celles du Japon.

La bataille se déroula, hier, dans l'est de l'état de Negri Sembilan, à environ 120 milles au nord de Singapour.

Singapour, 16 (P.C.) — Des unités d'avant-garde australiennes ont détruit six chars d'assaut et cause de lourdes pertes à l'ennemi dans la première rencontre entre les troupes du Commonwealth et celles du Japon.

La bataille se déroula, hier, dans l'est de l'état de Negri Sembilan, à environ 120 milles au nord de Singapour.

Singapour, 16 (P.C.) — Des puissantes escadrilles de l'aviation britannique ont attaqué les trains japonais et les autres moyens de transport ennemis dans le secteur de Tampin, à 140 milles au nord-ouest de Singapour.

Durant ce temps les armées de terre anglaises combattent les envahisseurs dans l'état de Negri Sembilan, voisin du Johore.

Un communiqué anglais dit que la situation demeure toujours la même.

Toutefois de nouvelles troupes australiennes arrivent par camions dans les positions anglaises sur le front principal de la Malaisie. A l'heure actuelle, ces nouveaux renforts ont livré combat à une colonne d'infanterie et à une colonne motorisée japonaise dans l'état de Negri Sembilan. Ils ont remportés les honneurs de la bataille.

L'arrivée des Australiens a fait renaître l'espoir à Singapour. Et la colonie britannique espère que les renforts seront prêts à prendre l'offensive.

Des pluies abondantes au cours des derniers jours ont en grande partie immobilisé les hommes et les machines sur le front. On dit à Singapour que le mouvement de corps de troupes considérable est difficile.

Et dans Singapour même les gens doivent se serrer la ceinture à la suite de nouveaux réglements sur le contrôle des vivres.

Les avions japonais ont survolé Singapour durant plusieurs heures aujourd'hui et des bombes furent jetées dans plusieurs districts. Au moins un avion japonais a été descendu.

UNE GRANDE OFFENSIVE

Los Angeles, 16 (P.C.)—La radio de Singapour dans une émission entendue, hier soir, disait que le haut-commandement des nations unies dans l'est de l'Asie préparait une grande offensive contre les Japonais sur tous les fronts.

On disait que l'Offensive prendrait la force d'un cercle dont la Birmanie serait le point le plus à l'ouest.

La radio de Singapour citant des milieux autorisés de Rangoon disait que le lieu et la conduite de l'attaque contre les Japonais demeuraient toujours un secret militaire. Mais lorsque le moment de l'action arrivera des grandes concentration d'hommes et d'avions écraseront toute tentative de résistance.

L'AVIATION MANQUE

Canberra, 16 (P.C.) — Le premier ministre John Curtin a déclaré aujourd'hui que des rapports parvenus du front de Malaisie indiquaient que l'armée australienne se battait de façon magnifique et qu'elle avait le contrôle de la situation. Cependant il ajouta que la situation demeure toujours très difficile à cause du manque de support de l'aviation.

LE JAPON PRETEND

Tokyo, 16 (P.C.) — La radio de Tokyo réclame la destruction de quatorze avions ennemis durant un raid sur Singapour.

Dans une attaque de jour, pour la quatrième fois, les Japonais ont descendu sept avions ennemis dans des duels aeriens tandis que sept autres furent détruits dans un aéroport. La radio de Tokyo ajouta aussi que des installations militaires furent bombardées.

LES RESPONSABLES

Melbourne, 16 (P.C.) — L'ancien premier ministre d'Australie, Robert C. Menzies, blâme les chefs militaires de Londres pour la faiblesse de l'aviation dans la Malaisie.

Il dit que personne ne peut blâmer Sir Robert Brooke-Popham. Sir Robert fut jusqu'à ces derniers temps commandant des forces anglaises en Extrême-Orient.

M. Menzies dit:

"Lorsque je traversai Singapour de bonne heure l'an dernier, Sir Robert ne cessa de me parler du besoin urgent d'une force aérienne et tout particulièrement d'escadrilles d'avions de combat.

"C'est un brave homme, mais il était excessivement affecté de notre faiblesse aérienne.

"Sir Robert Brooke-Popham connaissait les faits. Le gouvernement de l'Australie les connaissait, aussi bien que le gouvernement anglais.

"On a tenu conférence sur conférence à Londres au sujet de la force aérienne dans l'Extrême-Orient.

"Du côté de l'Australie ce problème était représenté comme un de la grande et de la plus grave urgence.

La flotte nipponne au large de Batan

Londres, 16 (P.C.) — La radio de Rome dit que la flotte japonaise opère au large de la peninsule de Batan dans les Philippines.

La radio a prétendu qu'un débarquement avait été opéré durant la nuit, mais sans plus donner de détails.

C'est dans la péninsule de Batan que les forces des Etats-Unis et des Philippines résistent toujours sous le commandement du général MacArthur.

Les Alliés vont se battre avant tout pour Singapour

Les experts de Londres sont pessimistes et prévoient un repliement général à 50 milles au nord de la grande forteresse.

Singapour, 16 (P.A.)—Les troupes australiennes que l'on avait tenues en réserve pendant les cinq premières semaines de la bataille de la Malaisie ont été lancées contre les envahisseurs japonais au-dessus de l'état de Johore.

Telle est la nouvelle annoncée hier soir, par le commandement britannique et c'était la première allusion à la présence des Australiens dans la lutte.

Le communiqué dit que le théâtre de la lutte se trouve dans la partie orientale de l'état de Negri Sembilan, voisin de celui de Johore.

On se contente de dire qu'il s'agit d'un engagement local sans préciser autrement sa portée.

(L'agence de nouvelles Domei prétend que les 50,000 Britanniques employés à la défense de Singapour ont été complètement encerclés par les forces japonaises qui auraient occupé Gemas, une jonction ferroviaire de la province de Johore, à 110 milles au-dessus du détroit de Johore, au bout duquel se trouve la forteresse de Singapour.

(On ne dit pas si cette allusion se rapporte aux Australiens.

(Pendant des mois avant le déclanchement des hostilités par les Japonais dans le Pacifique occidental les dépêches mentionnaient l'arrivée sucessive de milliers de soldats d'élite de l'Australie. Mais jusqu'à jeudi soir, le communiqué n'avait pas encore mentionné la présence des Australiens sur la ligne de combat.

Maintenant que les Australiens sont à l'oeuvre et que les avions britanniques et hollandais luttent dans la pluie au-dessus de Singapour contre les envahisseurs nippons, on peut donc s'attendre à la grande bataille pour la possession de cette île forteresse.

Quelque part dans le sud de la Malaisie, les troupes britanniques se sont établies sur de nouvelles positions.

A Londres en raison de la rareté des nouvelles de Singapour et les avertissements officiels répétés que l'on peut s'attendre à des revers dans l'ouest du Pacifique portent les gens à croire que la Grande-Bretagne a peu d'espoir de conserver de la Malaisie autre chose que la forteresse même de Singapour.

(Des informateurs de Londres disent que le travail de la 5e colonne japonaise et la supériorité numérique des Nippons ne permettent pas autre chose pour le moment que des opérations défensives.

(Il y en a même qui disent qu'il sera difficile de faire de Singapour un second Tobrouk.

(La seule nouvelle détaillée de la lutte vient des Japonais qui prétendent avoir pris la ville de Tampin, à 120 milles au nord de Singapour sur le côté occidental de la peninsule, avoir pénétré à l'intérieur de Malacca, en bas de la côte et que Malassa se trouvait déjà bien en arrière des lignes du front japonais.

(Les Britanniques expliquent le peu de nouvelles en disant qu'il serait imprudent de fournir des renseignements permettant de révéler les positions exactes où le commandant britannique sir Henry Pownall, a l'intention de prendre position pour assurer la défense de Singapour.

(Un expert croit que les Britanniques établiront leurs positions à 50 milles au nord de Singapour de manière à protéger l'approvisionnement d'eau de la ville.

(Les Japonais pourraient bien être contenus de plus loin mais il y aurait des parties sans protection de la ligne côtière et les Japonais pourraient en profiter pour faire des débarquements par l'arrière.

(Tant que nous n'aurons pas suffisamment de navires et d'avions pour empêcher de tels débarquements nous ne pouvons

(Suite à la page 10)

Le Nouvelliste
Fondé en 1920
Journal quotidien publié aux Trois-Rivières par La Cie de Publication du Nouvelliste, Ltée.
865, rue Sainte-Marguerite
Téléphone: Echange privé—No 3000
Bureaux à Shawinigan Falls:
58a, 5ème Rue. Téléphone: 2500

EMILE JEAN, Directeur-gérant

Services de nouvelles
La Presse Canadienne, la Presse Associée (E.-U.) Correspondant dans tous les centres du district.

Membres de la Canadian Daily Newspaper Association et de l'Audit Bureau of Circulation.

Représentants:
CANADA: J.-B. Rathbone, Montréal et Toronto.
ETATS-UNIS: Gilman, Nicholl & Ruthman, New-York, Chicago, Boston, Philadelphie, Détroit et San Francisco.
ANGLETERRE: Clougher Corporation Ltd., Londres.

ABONNEMENTS: Livraison à domicile aux Trois-Rivières: $6.00 par année; livraison par malle au Canada: $5.00 par année; aux Etats-Unis: $6.00 par année.

Trois-Rivières, le vendredi 16 janvier 1942.

La Colombie-Britannique et le dernier recensement

Le recensement de 1940 ne fournit aucune surprise par son rapport préliminaire sur la Colombie Britannique. L'accroissement de population a été normal pour le moins. Au 2 juin 1941, cette province comprenait 809,203 âmes contre 694,263 à la même date de 1931. L'augmentation a donc été de 114,940.

L'excédent naturel des naissances sur les décès est en chiffres ronds de 10,000 par année, soit 100,000 pour la dernière décennie. L'écart entre ce dernier chiffre et celui de l'augmentation de population s'explique du fait que la Colombie Britannique reçoit chaque année un certain nombre d'habitants des provinces des Prairies. Le facteur immigration a été à peu près négligeable depuis 1931.

Les trois principales villes de la province enregistrent un gain de population, à peu près dix pour cent.

La Colombie Britannique n'a rien du caractère agricole des provinces des Prairies. Elle se livre plutôt à une culture spécialisée que favorise son climat. Elle a trois industries principales: celle du bois et du papier; les mines et les pêcheries. On n'a que partiellement exploré son sous-sol, mais tout porte à croire qu'il est riche de métaux. Ses pêcheries et son industrie du bois et du papier ont probablement atteint à leur maximum de rendement.

La Colombie-Britannique semble devoir être avec l'Alberta les deux provinces à l'Ouest des Grands Lacs qui ont le plus d'avenir. Toutes deux sont susceptibles d'un développement industriel important.

Ce pendant des données du dernier recensement on peut conclure que le centre réel du pays ne se déplace pas: il demeure au Canada central, Québec et l'Ontario. Si ces deux provinces sont pauvres en charbon, elles ont d'un autre côté le grand avantage de posséder en abondance des forces hydrauliques et de nos jours la houille blanche dame le pion, dans le progrès industriel, au "roi charbon."

Guerre des continents

Depuis le début des hostilités, le gouvernement canadien réunit en fascicules les principales déclarations ministérielles relatives à la guerre. La lecture de ces documents officiels est essentielle à quiconque veut aborder clairement toute discussion des raisons profondes de ce vaste conflit mondial. Le Service de l'Information publie actuellement, sous la rubrique habituelle "Le Canada et la Guerre", le dernier fascicule en date intitulé "Guerre des Continents" qui contient le texte definitif des déclarations radiophoniques de M. Mackenzie King, premier ministre, sur l'existence d'un état de guerre entre le Canada et la Hongrie, la Roumanie, la Finlande et le Japon, ainsi qu'un commentaire canadien sur l'existence d'un état de guerre entre les Etats-Unis et le Japon, l'Allemagne et l'Italie.

Me démolira-ton ?

"Eiffel, avec beaucoup de justice, demanda pourquoi le travail des Egyptiens d'autrefois, les Pyramides, était admiré de l'univers, et cette nouvelle création de l'homme, ridicule.

Je représentais l'industrie française. M. Edouard Lockroy, ministre du Commerce, n'écouta pas les critiques. Quand je fus achevée on me trouva trop petite, hommage rendu à mes justes proportions. Je coûtai à mon père 7,800,000 francs, avance que je lui remboursai en moins de six mois." — Des Mémoires de la Tour Eiffel, par E. de Gramont, Grasset, Paris, 1937.

Les tissus de laine et de coton achetés par le ministère des Munitions et approvisionnements depuis le début de la guerre formeraient une ceinture d'une verge de largeur qui encerclerait le globe.

Les pistes d'atterrissage des aéroports canadiens, construites au cours des deux dernières années, formeraient une route de 20 pieds de largeur sur un parcours de 1,000 milles.

Notre revenu national en 1941 dépasserait six milliards

La revue mensuelle de la Banque de la Nouvelle-Ecosse consacre son dernier numéro à l'étude du revenu national de notre pays l'an dernier. Il ne s'agit, il va de soi, que de calculs préliminaires; ils ont très bonne chance de cotoyer de très près les chiffres définitifs que fournira Ottawa.

Notre revenu national aura atteint son maximum en 1941, puisqu'il s'établirait à 6,200 millions de dollars. C'est un milliard de plus qu'en 1940 et deux milliards de plus que durant l'année qui précéda la guerre. Ces chiffres représentent le revenu national produit et disponible au Canada.

Plus de la moitié de l'augmentation de 1,000 millions de dollars entre 1940 et 1941 provient des industries manufacturières. Vient en second l'augmentation de revenu provenant du service militaire. Le revenu produit par les industries du bâtiment et les chemins de fer accuse aussi une augmentation importante. Bien que moins prononcée, l'augmentation dans le commerce de détail et les industries forestières n'en est pas moins appréciable. Les industries minières et l'agriculture enregistrent des gains modiques.

Un certain nombre de graphiques résument le mouvement des affaires. Une des premières constatations qui s'en dégage, c'est que nous avons à peu près résorbé le chômage. Nous ne sommes plus en présence d'une hausse rapide du nombre des employés: l'embauchage devra à l'avenir compter sur l'accroissement naturel de la population ouvrière, sur les recrues qu'on demandera aux occupations ménagères et à ces groupes non-employés qui pourraient être enrôlés dans les effectifs salariés.

Quelle sera la répercussion sur la production de guerre du fait que le chômage a pratiquement disparu au Canada?

Le tarissement de ce réservoir de main-d'oeuvre veut dire que toute expansion additionnelle se fera de plus en plus au détriment de l'industrie civile. Déjà nous en avons la preuve: l'embauchage dans les industries de guerre augmente encore rapidement, mais le nombre des travailleurs dans certaines industries civiles est stationnaire et même dans certains cas il y a un mouvement à la baisse.

Plus que jamais s'affirme la similarité qui existe entre les tendances économiques du Canada et des Etats-Unis. Le mouvement des ventes de détail et des chargements de wagons a été fort semblable des deux côtés de la frontière. L'expansion industrielle canadienne a été relativement plus grande, mais les effets sur le commerce de détail ont été contrebalancés jusqu'à un certain point par de plus fortes augmentations des impôts et dse épargnes, de sorte que la tendance a été pratiquement identique dans les ventes de détail.

Tant au Canada qu'aux Etats-Unis, l'année 1941 en a été une durant laquelle les répercussions d'une production de guerre activée sur les prix devinrent de plus en plus évidentes. Lse crises qu'on prévoyait ont incité à imposer un contrôle direct croissant sur les materiaux et les prix. Finalement le Canada a créé un "plafond" pour tous les prix, en se basant sur le niveau maximum des quatre semaines se terminant le 11 octobre.

Il n'y a pas eu que les matières premières à être affectées par notre effort de guerre. Même nos stocks de denrées alimentaires subissent l'influence de fortes expéditions en Grande-Bretagne et d'une consommation privée plus élevée. En effet, les prix des produits agricoles d'origine animale au Canada ont augmenté de vingt-huit pour cent par comparaison à la moyenne de 1935-39, alors que l'augmentation du niveau général des prix de gros a été d'environ vingt-deux pour cent et que les prix des marchandises entièrement et principalement manufacturées n'ont augmenté que de vingt-trois pour cent environ.

Plus de 200,000 entreprises ont été accordées par le ministère des Munitions et approvisionnements. La moyenne mensuelle depuis avril 1941 est de 14,000.

Les hangars des aéroports canadiens, réunis en un seul immeuble, formeraient un édifice de 19 milles de longueur par 112 pieds de largeur.

On construit au Canada deux types de chars d'assaut, soit le tank d'infanterie Valentine et le Croiseur M-3.

"Apprenons à connaitre l'histoire de notre pays"

QUESTIONNAIRE

QUESTIONNAIRE

A. — Les Indiens aimaient-ils chanter?

B. — Où suggérait-on d'établir les officiers et les soldats démobilisés?

C. — Quelles furent les premières religieuses à se rendre dans l'Ouest?

(Pour les réponses à ce questionnaire, se reporter à la page de la radio.)



Ecoute Antoinette, je t'ai déjà dit de me laisser tranquille durant mes heures de travail!

TRAVAIL — TRAVAILLEURS

Le programme "fantastique" d'armements de Roosevelt sera sûrement réalisé aux Etats-Unis

Malgré les moqueries forcées des propagandistes de l'Axe, le rythme de production annoncé par le président des Etats-Unis est en voie d'être atteint. — Un avion à toutes les quatre minutes et un tank à toutes les sept minutes!

Le Japon se hâte de prendre tout ce qu'il peut en Asie; et l'on doit s'attendre à une poussée désespérée de l'Axe vers les puits de pétrole du Proche Orient, avant que le grand programme d'armements annoncé au début de la semaine dernière par le président Roosevelt devienne un fait accompli.

L'effort énorme des Américains doit de toute nécessité, influencer profondément celui du Canada. Les ouvriers peuvent s'attendre à voir, d'ici à une douzaine de mois, des changements étonnants survenir dans leur mode de travail. Depuis le temps qu'on en parle, la majorité de nos citoyens ne semblent guère se rendre compte de ce qui signifie au juste l'expression: "Se mettre sur un pied de guerre..."

Car remarquez-le bien: en dépit des propagandistes de la Triplice qui ont qualifié ce programme de "fantastique", de "rêve à dormir debout" et de "prétentions gratte-ciel", les experts et les grands industriels de notre continent l'ont accepté très simplement, comme étant dans l'ordre des choses.

Rappelons les chiffres annoncés par le président des Etats-Unis 60,000 avions fabriqués cette année et 125,000 en 1943; 45,000 tanks cette année et 75,000 l'an prochain; 20,000 canons antiaériens en 1942 et 35,000 en 1943; 8 millions de tonnes de navires cette année et 10 millions en 1943.

'ON NE FAIT QUE COMMENCER"

Une quantité aussi formidable peut sembler "fantastique" à l'Allemagne, laquelle, selon des rapports britanniques publiés la semaine dernière, a atteint le point culminant de sa production au printemps dernier; mais pour l'Amérique, la demande de 60,000 avions, pour choisir un seul exemple, ne dépasse que de dix mille le chiffre de cinquante mille appareils que les avionneries américaines sont en train de construire pour cette année. Au rythme actuel, la moitié seulement de la production des Etats-Unis, ajoutée à celle de Grande-Bretagne, dépassera la fabrication combinée de l'Allemagne, de l'Italie et de leurs peuples esclaves.

Veut-on une idée des progrès réalisés? En juillet 1940, quand le programme de défense débuta aux Etats-Unis, leurs usines produisirent 561 avions; en septembre dernier, elles produisirent 1,914 appareils. C'est le dernier mois sur lequel on possède des chiffres, car l'Etat a refusé d'en publier, depuis lors. Quels furent, croyez-vous, les progrès? On peut tabler sur trois mille appareils par mois, sans guère se tromper. Or, le maxima de production de l'Axe est de 2,300 avions par mois... Croit-on sérieusement que les avionneries américaines ne pourront hausser leur fabrication jusqu'à cinq milles appareils? Il est certain qu'elles l'atteindront d'ici à quelques semaines.

LA PRODUCTION DE L'ACIER

L'acier est le facteur principal dans les guerres mécanisées. Et comme le disait tout récemment M. Eugène G. Grace, président de la Bethlehem Steel Company:

"Nous devons nous féliciter de posséder pour ce grand conflit la capacité de production de 130 millions de tonnes d'acier. La Triplice n'a, pour toutes ses aciéries, en comptant celles de France, de Belgique et du Japon, qu'une capacité de 59 millions de tonnes."

PRODUCTION DE NAVIRES

Enfin, voici quelques faits pas très encourageants pour nos ennemis: depuis juillet 1940 jusqu'à septembre dernier, mois où le gouvernement cessa de livrer des chiffres, les chantiers navals américains avaient lancé plus de navires de guerre que dans la période de quatorze ans, qui alla de 1922 à 1937.

Des milliers de tanks 2,800 par mois, selon les estimés probables sortent des usines. En septembre dernier, l'augmentation était déjà pour les tanks légers, de 600 pour cent, et de 1,500 pour cent sur les tanks lourds, en comparaison des chiffres de juillet 1940.

QUELQUES CHIFFRES CURIEUX

Citons enfin quelques chiffres curieux, illustrant l'effort gigantesque des ouvriers américains. Le rythme de production l'an prochain signifiera la fabrication d'un avion à toutes les quatre minutes et d'un tank à toutes les sept minutes. Plus de 700 navires, c'est-à-dire deux par jour, devront être complétés pour atteindre la production annoncée de 8 millions de tonnes.

On s'attend à avoir 1,392,000 ouvriers dans les avions pour 1943. L'espace requis pour la construction de ces avions sera de 140 millions de pieds carrés, soit un tiers de la superficie de l'Ile de Manhattan.

Le programme de guerre du Canada est aussi formidable, si l'on tient compte du chiffre, relatif à celui des Etats-Unis, de notre population.

Dans notre pays comme aux Etats-Unis, l'effort nécessitera des sacrifices financiers énormes, de la part de tous les citoyens. Mais comme nous savons que c'est pour gagner la guerre, et qu'une défaite correspondrait pour nous à une catastrophe inimaginable, chacun doit payer de tous ses efforts, de tout son temps et de toutes ses économies.

(Service de l'Information)

rendez-vous?



empportez des



Avant les rendez-vous, mondains ou autres, assurez-vous une bonne haleine—avec un Life Saver. 14 saveurs au choix..... 5c.

Décès de M. Hervé Milette à Sainte-Sophie de Lévrard

Ste-Sophie de Lévrard. (D.N.C.) — Ces jours derniers, en l'église paroissiale, avaient lieu les funérailles de M. Hervé Milette, décédé à l'âge de 21 ans et 11 mois.

La levée du corps fut faite et le service fut chanté par M. l'abbé Jules Tourigny, vicaire de la paroisse.

Le défunt laisse dans le deuil, ses parents, M. et Mme Clovis-E. Milette; ses frères, Jean-Roger et René Milette, de Montréal; ses soeurs, Yvette et Thérèse Milette; ses oncles, Arthur Milette, de St-Jérôme, Lucien Milette, de Montréal; sa tante, Mme Omer Milette, de Montréal.

Les porteurs étaient MM. Edgar Laquerre, Grégoire Dussault, J.-Paul Fournier et Paul-Emile Tousignant.

Portait la croix, M. Hervé Baril.

Le char funèbre était conduit par M. Eugène Baril.

Conduisaient le deuil, le père et la mère du défunt, M. et Mme C.-E. Milette; ses frères, Jean-Roger et René Milette, de Montréal; ses soeurs, Yvette et Thérèse Milette; ses oncles, Arthur Milette, de St-Jérôme, Lucien Milette, de Montréal; sa tante, Mme O. Milette, MM. et Mmes Arthur Milette, Henry Grimard, Antonio Laquerre, MM. Armand Barabé, Jean-Maurice Roux, Mlle Jeanne-Mance Roux, Mme Edouard Larivée, MM. Léon Dussault, Ferdinand Breton, Oscar Bédard, M. et Mme Ernest Jacques, MM. Nérée Lacroix, Victor Bergeron, Médéric Spénard, Gaston Lefebvre, M. et Mme Lucien Verville, M. Majorique Morissette, M. et Mme Fortunat Leblanc, Mme Albert Leblanc, MM. J. Mailly, Joseph Leblanc, Johnny Dubarre, Delphis Trottier, M. et Mme Delphis Leblanc, Mlles E. Boulanger, Corinne Perreault, Florida Neault, Rosilda Baril, Blanche Croteau, Marie Monfette, Clémence Leblanc, Flore Roy, Germaine Verville, Geneviève Mailly, Yvonne Verville, Thérèse Fournier, Noella Lacroix, M. et Mme Alph. Roy, MM. Omer Trottier, Johnny Mayrand, Alcide Croteau, Wilbrod Trottier, Joseph Beauchesne, Euclide Tousignant, Charles Poisson, Arthur Beauchesne, Donat Beauchesne, Albert Monfette, Madame Lucien Brisson, MM. Honorius Neault, Aurèle Pépin, Mlle Christiana Michel, inst. et ses élèves, Mme Albert Demers, MM. Delphis Tousignant, Josaphat Hébert, Philippe Tousignant, Mme Jeffrey Brisson, Mlles Yvette Brisson, Thérèse Tousignant, institutrices, Lucienne Trottier, Mesdames Herm, Gagnon, Alphonse Monfette, Lionel Tousignant, M. Alphonse Fournier, Mlle Marie-Louise Fournier, MM. Arthur Dionne, Emile Fournier, Mmes Donat Lavigne, Armand Fournier, Joseph Charland, Armand Tousignant, M. Arthur Tousignant, M. et Mme Arthur Monfette, Mme Grégoire Croteau, MM. Welly Leblanc, David Deshaies, Mme Eugène Deshaies, M. et Mme Freddy Spénard, Mlle Marcelle Deshaies, MM. et Mmes Eugène Spénard, Antoine Mayrand, François Laquerre, MM. Auréus Roy, Zéphirin Laquerre, Mmes Welly Trottier, William Trottier, Johnny Mailhot, Delphis Leblanc, Mlle Brigitte Perreault, M. et Mme Euclide Verville, MM. Wilfrid Beauchesne, Dollard Bibeau, Joseph Demers, J. Bellefeuille, Mlles Nelda Delisle, Gervais, Blanche Tousignant, Emma Demers, M. Arsène Michel, Mmes Henry Grimard, Wilbrod Laquerre, et une foule d'autres dont les noms nous échappent.

Nos sincères sympathies à la famille en deuil.

Décès de Mme Vve Moise Cyr à Saint-Georges

Saint-Georges (D.N.C.) — Ces jours derniers est décédée subitement Mme Vve Moise Cyr.

Le service a eu lieu à St-Georges. M. l'abbé Antonio Massicotte fit la levée du corps et chanta le service.

Les porteurs étaient MM. Napoléon Gélinas, Roméo Veillette, Roger et René Bourque, petits neveux de la défunte.

Les Dames Tertiaires étaient : Mme William Langevin, Mme W. Langevin, Mme Sinclair, Mme Gervais.

On remarquait dans l'assistance son gendre M. Rosaire Comtois, Mme Félix Ayotte, M. Octave Cloutier, M. et Mme Roméo Veillette, M. et Mme Elphège Veillette, Mme Perron de Ste-Thècle, Mme Gédéon Gauthier, Mme Emilien Bédard, Mlle Annette Bédard de St-Tite, M. et Mme Armand Bédard de St-Timothé, Madame Donat Cyr, Mlle Rose-Ange Cyr de St-Marc et nombre d'autres dont les noms nous échappent.

VOTRE NEZ SE BOUCHE-T-IL, LA NUIT? SI OUI:

Mettez dans chaque narine du Va-tro-nol à 3 fins... (1) Il contracte les muqueuses gonflées, (2) calme l'irritation, (3) aide à débarrasser les voies nasales des mucosités qui les obstruent, et soulage la congestion passagère.

VICKS VA-TRO-NOL



CARTES PROFESSIONNELLES

AVOCATS

MIVILLE LESAGE, avocat, rue St-Laurent Louiseville. Tél. 164-w.

DESILETS & HOULE, avocats, François Désilets, C.R., et Jean-Marie Houle, L.L.L. — Edifice Ameau, tél. 4238.

Aux professionnels et aux hommes d'affaires: Pour un résultat certain annoncez dans le quotidien. Tél. 3000. Service de la Publicité.

COMPTABLES

RENE DE COTRET, FERRON & CIE, comptables licenciés, vérificateurs, 137 rue Alexandre.

COMPTABLES AGREES

SHARP, MILNE & CO., vérificateurs, A. C. Shackell, comptable agréé, 1371 Hart, Trois-Rivières.

L'AGENT SECRET X-9

(Copyright Edgar Burroughs Inc.)
EPISODE 485
Par Charles Flanders



Le tirage quotidien du Nouvelliste dépasse les tirages réunis de tous les journaux publiés aux Trois-Rivières ou dans la région.

Le Nouvelliste

TROIS-RIVIERES, 16 JANVIER 1942

LES AFFAIRES SONT TRANQUILLES?
ANNONCEZ... ELLES IRONT BIEN!
LES AFFAIRES VONT BIEN?
ANNONCEZ... ELLES IRONT MIEUX!

BILLET DU JOUR

Candeur

Les idées se font rares au moment où je vais écrire quelque chose dans la traditionnelle colonne des billettistes. Je n'avais pas grand'chose à dire et j'ai décidé de parler de la candeur Non point comme s'il s'agissait d'un fait actuel, mais plutôt comme on conterait une chose du passé. Une légende que nous tenons de quelque arrière grand-oncle

A vrai dire, la candeur, ça n'existe pas beaucoup. C'est presque aussi rare à voir qu'un serpent à sonnettes. Telle que décrite dans les romans, on ne la retrouve pas autour de soi, dans la réalité brutale, qui prête aux uns trop de sagacité ou trop d'humour pour faire place à cette vertu souveraine de nos aïeules.

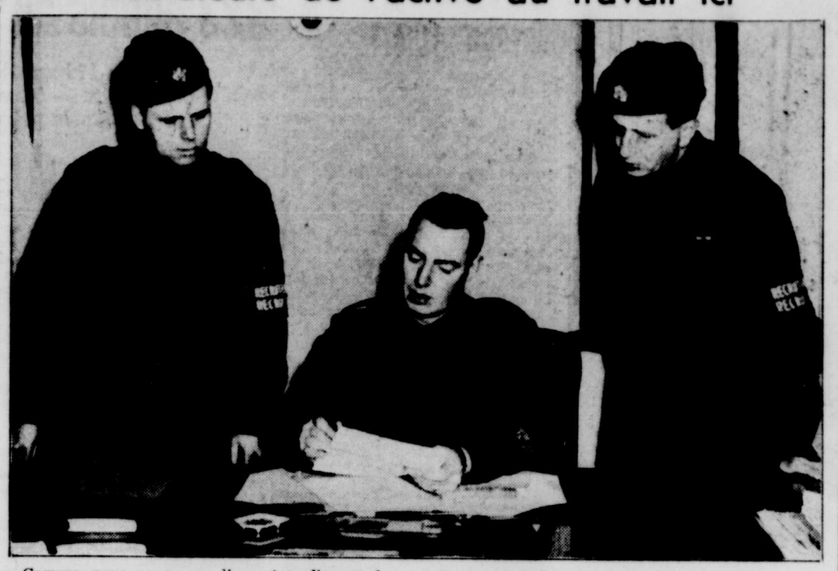
L'autre jour, j'ai cru croiser la candeur au hasard d'une marche sur le trottoir. La candeur avait ce jour-là une figure de madone, avec des yeux on ne les imaginait pas aussi bleus, avec des boucles blondes comme du blé, avec un air de bergère ou de princesse et un nez, et des lèvres, enfin tout. Et je ne cache pas que ce fut ravissant pour moi de découvrir ainsi une vertu incarnée. Il me semble que les auteurs du dictionnaire ont dû, pour définir le mot: candeur, trouver une enfant comme celle-là.

Mais ce n'a été qu'une impression passagère, et j'ai perdu de vue la candeur que je n'ai pas connue parmi ce siècle où j'ai pourtant bien du plaisir à vivre.

Autrefois, j'entendais les ancêtres dire: "Il n'y a plus d'enfants" Je ne comprenais pas. Car la candeur, qui donne du ciel au regard, aurait tout pour nous faire, n'était ce siècle avare de rires qui l'a casernée au fond des couvents.

SENEQUE

Recruteurs de l'active au travail ici



Comme nous avons eu l'occasion d'en parler ces jours derniers l'armée active mène une grande campagne en faveur du recrutement dans notre ville et dans toute la région. Nous voyons sur cette photographie trois rceruteurs militaires qui nous sont envoyés par l'officier recruteur du district de Montréal.
Assis à son bureau temporaire au manège militaire, nous faisons connaissance avec le sergent-major Roméo Garault, un militaire de carrière. A sa droite le lance-caporal R. Comeau, l'un de ses premiers collaborateurs. A gauche le troupier Roger Egon Ritter, volontaire de l'armée canadienne et ancien lieutenant de l'armée tchéco-slovaque, dont nous avons déjà parlé à quelques reprises dans nos colonnes. —(Photo Le Nouvelliste).

MM G. Anderson et R. Provencher, présidents du comité du 2ième emprunt de la victoire

Sous leur direction Trois-Rivières s'efforcera de recueillir l'objectif qu'on lui fixera. — L'organisation est en marche. — On ne peut dire encore exactement le programme.

MM. Georges M. Anderson et Raoul Provencher ont été nommés présidents conjoints du comité trifluvien de la prochaine campagne du deuxième emprunt de la victoire qui s'organise actuellement dans tout le pays comme dans notre ville.

M. Gordon Wilkins, organisateur du district est arrivé dans notre ville en compagnie de MM. Heckmann, Forget, Price, Ethier et Comtois, et ils se sont mis immédiatement au travail.

L'objectif de la campagne pour Trois-Rivières n'a pas encore été déterminé de même qu'on ne peut dire encore exactement de quelle façon on procédera cette année.

Les présidents et les organisateurs ont eu plusieurs conférences déja auxquelles assista M. Maurice Langlois, qui prit une part active à la campagne de l'an dernier et on pourra d'ici quelques jours donner un excellent aperçu du programme que l'on entend suivre.



M. GEO. ANDERSON

Une chose qui est définie c'est qu'un comité spécial d'employeurs a été formé avec MM. Heckman et Forget, ainsi que MM. François Lajoie c.r. et Georges Briggs.

Il est entendu aussi qu'on formera des unités dans toutes les industries des Trois-Rivières qui ont 25 employés et plus afin de coordonner encore davantage tous les efforts pour que notre ville obtienne son objectif et le dépasse si possible.

Il est aussi entendu que l'on aura, comme l'été dernier, un comité de citoyens qui sera cependant plus restreint.

Le même comité de publicité que l'an dernier sera constitué et il s'efforcera de convaincre tout le monde de la nécessité d'acheter des obligations. Pour atteindre le plus grand nombre de personnes, et surtout les petits épargnants on aura encore des tranches de $50. et $100.

Sous la direction d'un comité composé d'hommes actifs, l'unité des Trois-Rivières, devrait obtenir un excellent succès. M. Anderson consacrera tous son temps à la campagne de l'emprunt. La Shawinigan Water and Power Co. lui a donné un congé de deux à trois mois pour qu'il puisse faire porter toutes ses ressources en faveur de la campagne. Et l'on sait ce que cela voudra dire, car on a encore présent à l'esprit le succès que M. Anderson a fait de la récente campagne d'épargne de guerre, dont il était le président conjoint dans notre ville. Tout le monde se rapelle aussi le dévouement de M. Anderson, lors de la campagne de la victoire l'an dernier, comme président du comité des démonstrations publiques avec M. Paul Rivard.

Quant à Me Raoul Provencher il a été de plusieurs mouvements d'intérêt général aux Trois-Rivières, en plus d'avoir joué un rôle prépondérant pour le Jeune Commerce, les Chevaliers de Colomb et d'avoir fourni une coopération qui ne s'est jamais démentie toutes les fois que son concours fut réclamé.



M. R. PROVENCHER

Lors de la campagne du premier emprunt le mot d'ordre était qu'il s'agissait d'un effort total. Aujourd'hui c'est un effort obligatoire que l'on réclame de tous.

Premier permis de construction à Bourassa et Dupuis

Le premier permis de construction de l'année émis par le surintendant des propriétés et bâtisses, M. E. G. Germain i.c. a été accordé, hier, à MM. Henri Bourassa et Jean-Baptiste Dupuis, pour le lavage des voûtes de l'église St-Philippe et la construction de l'échaffaudage. Ce permis mentionne un montant de $1800.

Les élections des conseillers à la campagne

Réélections par acclamation à peu près partout.

Ste-Angèle de Laval, 16. (D N.C.) — Tous les conseillers du village et de la paroisse, qui sortent de charge, cette année, ont été réélus, par acclamation, à la mise en nomination, qui a eu lieu, cette semaine, à l'exception d'un, qui s'est retiré.

Au village, les conseillers ainsi réélus sont MM. David Bourque, Arcadius Tourigny et Lorenzo Lanneville. Les autres membres du conseil sont M. le maire Ulric Levasseur, MM. Wellie Bouvette, Victor Richard et Joseph Tourigny.

Dans la paroisse, les conseillers réélus sont MM Antonio Leblanc et Elphège Levasseur. M. Arthur St-Ours a été remplacé par M. Alexandre Pépin, aussi élu par acclamation. Les autres membres du conseil sont M. le maire Ulderic Rheault, MM. Gédéon Hélie, Achille Houle et Omer Cormier.

M. Irénée Sauvageau est secrétaire-trésorier au village, et M. Léodas Gélinas occupe les mêmes fonctions pour la paroisse.

A ST-LEON

St-Léon, 16. (D.N.C.) — MM. Josaphat Paquin et Noé Lacoursière ont été élus conseillers, par acclamation, à la place de MM. Lionel Bastien et Ferdinand Béland, sortant de charge. A un autre siège, M. Freddy Lesage fera la lutte contre M. Epiphane Rabouin, sortant de charge. La votation aura lieu, lundi prochain, le 19.

STE-CLOTHILDE DE HORTON

MM. J.-Adalbert René et Emile Thisdale ont été réélus, par acclamation. M. Jimmy Beaudet a été élu [illegible]

GENTILLY

MM. Arthur Beaudoin, cordonnier, Arthur Mercier, rentier, et Louis Baribeau, agronome, ont été élus, par acclamation, conseillers de la municipalité de Gentilly. Le secrétaire-trésorier est le Dr Rivard .

ST-ETIENNE

Les trois conseillers élus sont MM. Etienne Laberge, Arthur Routhier et Willie Béland.

Nos bateaux-passeurs ont voyagé 413,984 adultes et enfants au cours de 1941

C'est 61,100 passagers de plus que durant l'année 1940. — On a enregistré 5,419 autos de pro menade et camions de plus que l'année précédente. — Augment ation de 3,710 camions lourds.

Le service municipal de la traverse a accusé une amélioration tres sensible de ses affaires, au cours de l'année 1941. On a compté, en effet, 61,100 passagers de plus, sur nos bateaux-passeurs, durant l'année dernière, comparativement à l'année précédente. 413,984 adultes et enfants ont utilisé ce service pour se transporter d'une rive à l'autre du fleuve St-Laurent, en 1941, L'année d'avant, le nombre des adultes et des enfants avait été de 352,884.

L'augmentation a été notable, dans le trafic automobile aussi. On a enregistré, en effet, 5,419 autos de promenade et camions légers de plus qu'en 1940; 3,710 camions lourds et 132 camions demi-lourds de plus que durant l'année précédente.

Le transport des voitures à traction animale a quelque peu diminué, cependant, soit de 897 exactement.

Les causes de cette amélioration sont peut-être difficile à déterminer exactement. Le tourisme a été plus actif, le congrès eucharistique nous a apporté, de plus, une augmentation considérables de voyageurs et, encore, l'ouverture des routes, depuis le début de l'hiver, n'est pas étrangère à cette situation encourageante.

Voici les statistiques qui nous sont fournies par l'hôtel de ville:

	1940	1941
Adultes	336,867	394,776
Enfants	16,017	19,208
Autos et camions légers	80,008	85,417
Camions:		
demi-lourds	7,185	7,317
lourds	11,802	15,512
Voitures:		
simples	6,386	5,920
doubles	1,216	78[illegible]

Voici les statistiques pour le mois de décembre seulement:

	1940	1941
Adultes	17,205	23,273
Enfants	555	641
Autos et camions légers	2,640	2,604
Camions:		
demi-lourds	327	475
lourds	684	1,172
Voitures:		
simples	389	347
doubles	47	55

110 nouveaux logements construits au Cap-de-la-Madeleine en 1941

On a compté 69 nouvelles maisons totalisant 91 logements. — Logements additionnels dans dix-neuf autres. — Mai a été très actif.

Cap-de-la-Madeleine, 16 (D.N.C.) — Le nombre des logements de notre ville a augmenté de 110 au cours de l'année 1941. En consultant la liste des permis de construction émis par le greffier de la ville M. Fortunat Beaumier, au cours de l'année qui vient de se terminer, l'on constate que 69 nouvelles maisons ont été construites en 1941, pour un total de 91 logements. De plus, 19 permis ont été accordés pour la modification de maisons déjà existantes; ce qui entraine dans chaque cas l'aménagement d'un logement additionnel. C'est ce qui fait le total de 110 nouveaux logements pour 1941.

La construction a atteint son point culminant au cours du mois de mai alors que 13 maisons ont été érigées et que quatre autres ont été modifiées pour donner un total de 22 nouveaux logis pour ce mois. Le mois précédent 12 maisons avaient été construites. Juillet fut aussi un bon mois puisque 13 maisons furent construites.

Voici le nombre de permis accordés pour chaque mois de 1941 pour de nouvelles maisons: Janvier 0, février 3, mars 5, avril 12, mai 13, juin 6, juillet 13, août 3, septembre 7, octobre 5, novembre 1, décembre. 1 Total 69.

La Cour rejette l'action de Lavigne en s'appuyant sur un intéressant point de droit

Le demandeur Gérard Lavigne, en réclamant contre Armand Cantin, n'a pas prouvé qu'il était héritier de son père défunt.

L'honorable juge Aimé Marchand, de la Cour supérieure, a rejeté, mais sans frais, une action au montant de $513.84 intentée par Gérard Lavigne, de Montréal, contre Armand Cantin, journalier, de Shawinigan. Cette action faisait suite à un accident d'auto. Les faits, qu'on y invoquait, ressortent de l'ordinaire et la Cour s'est basée, pour prendre sa décision, sur un intéressant point de droit:

Gérard Lavigne réclamait des dommages après la mort de son père, décédé à Gentilly quelque temps après la collision de deux automobiles à l'intersection de la 2e avenue et de l'avenue des Cèdres, à Shawinigan.

Le vieillard âgée de 76 ans, est mort des suites de l'accident, a déclaré son médecin.

Le demandeur lui-même, son père et d'autres personnes étaient conduits dans un automobile de louage qui est entré en collision avec l'automobile du défendeur. Gérard Lavigne a invoqué dans sa déclaration le fait qu'il avait soigné la victime, son père, et qu'il s'était chargé des frais funéraires et de sépulture et il a demandé le remboursement de tous ces frais, soit $513.84.

"Il apparait à la preuve, reconnait le juge Marchand, que le défendeur est responsable de la collision de son automobile avec l'automobile où était le père du défendeur... Le père du demandeur apparait aussi à la preuve avoir été blessé dans la collision et il peut être dit que sa maladie et son décès sont suites de l'accident; il apparait cependant que les effets du choc qu'il a reçu ont été aggravés par une imprudence qu'il a faite dans la nourriture qu'il a prise avant que le médecin fût appelé.

"Il est prouvé que le père du demandeur aurait eu lui-même le droit de poursuivre le défendeur pour lui réclamer les dommages qu'il a soufferts, le coût des soins nécessaires pendant sa maladie, il est décédé avant d'avoir pris action et d'avoir obtenu satisfaction et il est possible qu'il s'est trouvé à transmettre, par son décès, à ses héritiers un ercours pour tels dommages.

La preuve d'héritage

"Cependant, le demandeur n'apparait pas représenter les héritiers et il n'a ni allégué, ni prouvé qu'il était héritier du défunt et il faut en conclure que ce n'est pas un recours pour les droits que lui aurait transmit son père par son décès qu'il exerce par son action. Il est possible de dire qu'il est devenu créancier de son père à raison des soins qu'il lui a donnés (et s'il ne les lui a pas donnés comme devoirs de piété naturelle) et pour les dépenses qu'il a faites pendant sa maladie, soit à la réquisition de la victime elle-même ou par gestion d'affaire ou encore par l'enrichissement sans cause de la victime ou de ses héritiers; mais alors son recours serait contre la succession de son père et son action aurait dû être prise contre les héritiers...

Charge d'héridité

"Quant aux frais de funérailles, ils ne sont pas en principe des dommages causés à celui qui les paie, mais plutôt une charge de l'héridité du défunt, et, s'ils sont payés par un autre que les héritiers, lui donnent recours contre ceux-ci encore en vertu d'un mandat possible de la gestion d'affaire ou de l'enrichissement sans cause.

"Le demandeur n'a pas prouvé qu'existait entre lui et le défendeur un lien de droit lui permettant de prendre la présente action; il n'y a pas lieu, cependant, vu la faute évidente du défendeur et sa responsabilité, au moins partielle, dans la maladie et le décès du père du demandeur, de lui accorder les frais des dépenses qu'il a faites".

Me René Hamel, de Shawinigan, occupait dans cette cause pour le défendeur.

Elections à la Chambre de Commerce

Pour le choix de six directeurs.

La Chambre de Commerce des Trois-Rivières, devra voter prochainement pour le choix de six nouveaux directeurs, pour remplacer ceux dont le terme expire cette année.

Les six directeurs sortant de charge sont: MM. Henri Beaudoin D. A. Bisson, George Briggs, J.-Marie Bureau c.r., Emile Jean et Paul Rivard.

En vertu de sa constitution la Chambre de Commerce a un bureau de direction de douze membres élus pour deux ans. Elle en remplace six chaque année.

Les six directeurs qui demeurent en fonctions sont: MM. R. J. Clark, le président actuel; J. C. Boudreau, J. H. Frégeau, Roméo Delisle, Norman Labelle et André Julien.

58 prévenus ont été identifiés par les empreintes

352 individus ont laissé leurs empreintes à la police.

Cinquante-huit prévenus ont été identifiés par leurs empreintes digitales, au cours de l'année 1941, d'après le rapport du service de la police municipale. Ce service d'identification judiciaire est dirigé par M. Emile Létourneau, secrétaire du directeur de la police Alide Bellemare.

M. Létourneau a préparé, durant les derniers douze mois, 352 nouvelles fiches d'empreintes digitales. Ses classeurs comportent, à date, 2,450 fiches complètes, groupant la plus étrange variété de criminels, de pochard et de vagabonds douteux.

Deux cent vingt-huit dossiers additionnels ont été transférés à la Gendarmerie Royale, au cours de l'année. Celle-ci en a fourni, par contre, 103 au service d'identité judiciaire de notre ville. M. Létourneau a préparé, en outre, pour le compte de la Gendarmerie Royale, 124 fiches d'empreintes digitales de divers individus, en plus de 14 fiches pour fins civiles.

Vingt-deux pièces provenant des scènes de vols ont été examinées par l'expert du service de la police.

Détails intéressants sur la disparition de Fred Peever

Le sergent-pilote Fred Peever avait atteint le but de ses opérations et c'est au retour qu'il disparu. — Prisonnier en Allemagne?

Duncan Breeze qui a fait récemment son retour dans le journalisme, vient d'écrire dans le St-Maurice Valley Chronicle, une très passionnante histoire sur la disparition du sergent-pilote Fred Peever, jeune Trifluvien qui servait dans les rangs de la R.A.F.

Voici la traduction de cet article:

En service actif outre-mer où il étai attaché à une escadrille de bombardiers de la R.A.F., le sergent-pilote Fred Peever, manque encore à l'appel d'après une information reçue récemment. Son officier-commandant le commandant d'escadre F. N. Heath a fourni à Mme Fred Peever épouse du disparu, plusieurs renseignements sur le raid aérien auquel Fred Peever a pris part et qui l'a conduit jusqu'à un point très avancé de l'Allemagne.

Le sergent-pilote Peever pilotait un gros bombardier Wellington affecté aux manoeuvres aériennes en territoire ennemi et peu de temps avant que le Ministère de l'Air avise sa femme qu'il n'avait pas retourné à sa base, Mme Peever recevait une lettre qui lui racontait le beau travail que la R.C.A.F. et la R.A.F. accomplissaient sur Berlin et qui lui disait que la capitale allemande goûtait beaucoup plus amèrement le traitement infligé à Londres quelque temps auparavant au cours de cette guerre.

"Nous travaillons tous ensemble", écrivait-il à inspirer tous ces récits que tu lis dans les journaux sur ces grand armadas de l'air que la R.A.F. dépêche au-dessus de l'Allemagne et des autres bases ennemies."

Le jeune Trifluvien parlait en termes élogieux des autres membres de son équipage en déclarant que c'était "un beau groupe de jeunes gens qui possédaient un excellent esprit de camaraderie".

Son mitrailleur sans-filiste était un jeune Anglais. L'observateur et l'autre mitrailleur étaient aussi anglais et son compagnon-pilote était Canadien.

Dans ses nombreuses lettres à sa famille, le sergent-pilote Peever parlait de ses envolées au-dessus de l'Angleterre et de la mer d'Irlande et des nombreuses visites des sites historiques en Angleterre. Une fois entre autres il parla de son ambition de piloter des avions de combat "mais comme j'ai été entraîné sur des bi-moteurs je suppose que je suis plus utile sur ces modèles", écrivait-il.

Le commandant d'escadre F. N. Heath raconte dans une lettre que "le sergent-pilote Peever était très bien considéré dans son escadrille. Bien qu'il fut encore nouveau dans le métier, Peever n'entreprenait que son second raid, il était très enthousiasmé d'avoir réussi à la fin; il possédait toutes les qualités pour devenir un excellent capitaine. Il était très populaire dans son escadrille et cela ajouté à son bon jugement et à son esprit de travail nous le rendra très difficile à remplacer."

"Peu de chose reste connue sur ce qui se passa ce soir-là. Nous savons que son appareil toucha avec succès sa cible et que Peever était sur son retour. Ces renseignements dans mon opinion seulement, nous portent à croire que le gros bombardier Wellington fut forcé d'atterrir quelque part en territoire ennemi et que tout son équipage est tombé aux mains des ennemis."

Nous savons que Peever volait avec un Canadien du nom de Pat Patrick, qui était son compagnon-pilote et que le soir où le gros bombardier s'envola pour remplir sa mission, Patrick n'était pas à bord parce qu'il avait été forcé au repos par l'officier médical à cause d'un défaut de l'ouie. Toutefois, quand l'appareil que pilotait Peever ne revint pas à sa base après un temps normal Patrick et tout un équipage partit à sa recherche le long de la côte anglaise durant cinq heures dans l'espoir que le gros Wellington soit descendu à la mer. Malheureusement les recherches furent futiles et on ne découvrit pas le moindre indice.

Bon athlète dans tous les sports Fred Peever se rendit célèbre par ses prouesses comme avironneur au club Radisson, où il se classa successivement comme junior, intermédiaire et senior. Il n'avait pas son rival parmi les nageurs juniors et seniors, et il décrocha les plus hauts honneurs décernés par la Royal Life Saving Society. Il fut aussi un skieur remarquable et durant son séjour dans les milieux sportifs il se fit un grand nombre d'amis. Les gars du Radisson se rappellent encore quand il nous quitta pour faire son entrainement comme aviateur. Ils se souviennent que sa plus grande ambition était de gagner ses ailes.

Né en Angleterre, le sergent-pilote Fred Peever avait 20 ans quand il s'enrôla en octobre 1940. Il passa outremer en juillet 1941. Il fit son entrainement élémentaire à Windsor Mills et gagna ses ailes à l'école de Moncton où il suivait son entrainement sur des bombardiers Avro-Anson. Il se maria à une jeune fille de notre ville avantageusement connue, Mlle Catherine Hamilton, avant de s'embarquer pour l'Angleterre. Avant de s'enrôler il travaillait pour le compte de la Wabasso Cotton.

5,118 bécanes dans notre ville

D'après les permis accordés par la corporation en 1941.

Le rapport annuel du directeur de la police municipale Alide Bellemare mentionne que 5,118 permis de bicyclettes ont été accordés, dans notre ville, durant l'année 1941, par la corporation de la cité des Trois-Rivières. C'est une augmentation de 862 permis sur l'année dernière. On avait compté, alors, 4,250 permis de bécanes

En six ans, le nombre des bicyclettes, munies de permis, est passé de 2,015 à 5,118, soit une augmentation de 3,103.

On ne pourra certainement pas constater une grosse différence dans le nombre de bécanes, à la fin de 1942, à cause des restrictions imposées par la guerre sur la fabrication de ces véhicules.

En 1941, 217 bicyclettes ont été rapportées volées à la police municipale. Sur ce nombre, nos limiers en ont retrouvé 169.

Une subvention aux importateurs

Pour permettre la vente du jus de pamplemousse.

Pour permettre aux consommateurs de continuer de se procurer du jus de pamplemousse en boite au même prix qu'entre le 15 septembre et le 11 octobre, la Commission des prix et du commerce en temps de guerre accordera des subventions aux importateurs, annonce M. A. S. May, directeur des importations et du contionnement.

Le montant maximum de la subvention sera de 20 cents la douzaine de boites de 20 onces et de 50 cents la douzaine de boites de 48 onces, sous réserve que le coût de revient de la marchandise en douane et la subvention ne dépassent pas $1.03 et $2.23 respectivement pour le jus de pamplemousse non sucré et $1.06 et $2.34 pour le jus de pomplemousse sucré.

La subvention sera accordée immédiatement pour tous les jus de pamplemousse, quelle qu'en soit la provenance.

athew Donnelly rdu en mer

Ce jeune Trifluvien manque à l'appel depuis 20 mois.

ous avons appris mercredi Mathew Donnelly, fils de feu stopher Donnelly et de Mme Donnelly, de cette ville a été comme manquant à l'appel us plus de vingt mois.

jeune Trifluvien s'enrôla la marine au début de 1939 uand la guerre se déclara il gua à bord d'un navire marchand armé durant plusieurs , après quoi il fut transféré un croiseur marchand, puis affecté au convoiement des es dans le sud du Pacifique. nt son stage dans le Moyen- nt on fut longtemps sans nouse ce jeune marin mais il t par la suite.

is il retourna à la marine handle, probablement commembre d'un équipage de caiers et par la suite transféa un navire suédois. C'est au de son séjour à Oslo qu'il a ce navire pour se joindre Marine Royale Norvégienne. me marin. Ces nombreuses es laissaient percevoir beaude difficultés et de misères l'avenir. Il ne révéla jamais était ni d'où viendrait le quoiqu'il fut bien appaqu'il craignait un coup des e l'Axe.

ause de la stricte neutralité ée par la Norvège avant sion tous ses messages à sa lle étaient sévèrement cens et il ne put jamais rien dire on travail ni de ses allées et es. On sut cependant qu'il é- en service sur une nouvelle navale norvégienne et que avire était affecté à des opéns de patrouille sur la côte ouest.

s dernières lettres furent requelques semaines avant sion de la Norvège par les nds et Donnelly demanda à ses parents de ne pas tenentrer en contact avec lui que la Norvège traversait rise sérieuse et que la Maétait déjà sur un pied de C'était inutile de lui édisait-il. Plus tard, il en- de ses nouvelles. L'invaallemande de la Norvège nça peu après et depuis on plus rien au sujet de Donbien que depuis sa famille ssayée à plusieurs reprises nir des nouvelles par l'enre des consuls scandinaves. ne nouvelle qu'elle a reçue qu'il manque à l'appel de- 20 mois.

jeune Donnelly était très nnu dans les milieux s de notre ville, comme skieur et cycliste. Il fit ses à l'école St-Patrick et tra- à la Canadian International ny.

e sa mère, il a ici une Mme Pierre Normand. Il ssi le cousin de M. Clyde ty promoteur de hockey nnu.

les fermières de -Stanislas

Saint-Stanislas, 16 (D.N.C.) — Adélard Trépanier, a été par acclamation présidente du des fermières de notre pa-

autres officières aussi élues acclamations, sont Mme Rid Godin, vice-présidente; ma- Louis Côté, secrétaire-trésoMlle Monique Mongrain, othécaire-lectrice Mlle Ra- Dessureault, Mmes Emile ault et Adélard Marchand illères locales.

25 condamnations pour abstention de la licence de radio

Vingt-cinq trifluviens ont été traduits, hier avant-midi devant son honneur le juge F. X. Lacoursière, de la Cour du magistrat, pour répondre à l'accusation de n'avoir pas payé le permis exigé par le fédéral pour la possession d'un appareil de radio.
Ils ont enregistré un plaidoyer de culpabilité et ont été condamnés chacun à une amende de $2.

La plainte a été portée par Georges L. Desrochers, de Montréal, inspecteur d'appareils de radio.

Jugement touchant l'entretien d'une clôture de ligne

Benoit Désilets devra payer $40. à Achille Croteau.

Son honneur le juge F.-X. Lacoursière de la Cour du magistrat, a rendu jugement, hier, en faveur d'Achille Croteau, cultivateur du Précieux-Sang, contre Benoit Désilets, aussi cultivateur de la même paroisse, en se basant sur l'obligation pour deux fermiers voisins de construire et d'entretenir chacun une partie de la clôture de ligne qui sépare leurs terres.

Le défendeur Désilets devra payer, en vertu de ce jugement, la somme de $50. au demandeur Croteau. Ce dernier réclamait : $99.

Les faits, invoqués par le demandeur, sont à l'effet que des vaches profitant du mauvais état de la clôture de ligne qui sépare les deux terres, sont passées à quelque reprise de la ferme Désilets à la ferme Croteau pour trouver nouvelle pâture. Le demandeur a déclaré à la Cour que la partie de la clôture de ligne, par où les vaches sont passées, devait être entretenue par le défendeur, son voisin.

Le juge Lacoursière a rendu jugement dans ces termes:

"Le défendeur, aussi bien que le demandeur, est obligé de maintenir sa part de clôture de ligne en bon état de réparation et suffisante pour retenir les animaux.

Le demandeur était représenté dans cette affaire par l'étude légale Gariépy et Gariépy.

Séparée de biens, une femme peut, sans l'autorisation de son mari, réclamer pour blessures corporelles

Le fait que son mari et elle sont séparés de biens autorise une femme à intenter seule, sans autorisation de son mari, une action en dommages-intérêts pour blessures corporelles. Ce point de droit constitue la base d'un jugement rendu, hier, par l'honorable juge H. A. Fortier, de la Cour supérieure, jugement en vertu duquel une motion pour exception à la forme a été rejetée dans une cause formée contre la Cité des Trois-Rivières.

Dans cette cause, Louise Mélançon, épouse séparée de biens d'Edmond Vigneault, de notre ville, a intenté une action au montant de $1,969.00 contre la Corporation de la cité des Trois-Rivières en alléguant qu'elle s'était blessée en tombant sur le trottoir du coin des rues Saint-Roch et Royale, le 25 juin dernier.

Le juge Fortier a rendu jugement comme suit :

"La femme séparée de biens peut intenter seule une action en dommages-intérêts pour blessures corporelles, sans autorisation de son mari et c'est là la jurisprudence établie par le jugement de la Cour d'appel 1937 dans la cause Patterson.

La motion pour exception à la forme faite par la défenderesse, la Cité des Trois-Rivières, a été rejetée avec dépens.

Me Lucien Comeau, c.r. occupe dans cette cause pour la demanderesse.

On dédiera dimanche un autel au bienheureux Pierre-Julien

Les religieux du Très Saint-Sacrement observent dimanche la fête de leur fondateur. — De belles cérémonies à cette occasion au Christ-Roi.

Shawinigan, 18 — Les RR. Pères du Très-Saint-Sacrement célébreront, dimanche, le 18 janvier, d'une façon très speciale, la fête de leur fondateur, le bienheureux Pierre-Julien Eymard, en inaugurant un autel, dédié au bienheureux, le soir de la fête.

Un indult du Saint-Siege accorde aux religieux du Très-St-Sacrement le privilège de célébrer, le deuxième dimanche après l'Epiphanie, la solennité extérieure du bienheureux Pierre-Julien Eymard, le fondateur de leur congrégation.

Cette solennité, cette année, tombe le 18 janvier.

A cette occasion, il y aura, en l'église du Christ-Roi, que dirigent ces religieux, des cérémonies très solennelles. La grand'messe dominicale sera chantée, à 10 heures. Le soir, à 7 heures 15, il y aura une heure sainte pour tous les fidèles, au cours de laquelle il y aura chant de cantiques en l'honneur du bienheureux, allocution de circonstance et lecture du rapport annuel de la Garde d'Honneur du Très-St-Sacrement. Viendront ensuite la procession et le salut solennel du Très-St-Sacrement, et, après, l'inauguration du nouvel autel du bienheureux, auquel les Pères de la communauté ont droit, dans leurs églises.

La pierre sainte de cet autel a été consacrée par Son Exc. Mgr Comtois, évêque des Trois-Rivières.

La cérémonie se clôturera par la vénération de la relique du bienheureux Pierre-Julien Eymard.

Intrus au cimetière

Des jeunes arrachent les serrures des camps du jardin.

Shawinigan, 16. — Deux jeunes gens de 16 et de 14 ans ont été arrêtés ces jours derniers, dans les environs du cimetière local. Ils étaient dans les camps du jardin, où ils s'étaient introduits avec effraction, en arrachant les serrures. Les autorités policières du poste no 1 furent prévenues de la chose par quelqu'un qui avait été témoin de ce spectacle quelque peu curieux, et le sergent Lafond se rendit chercher les deux jeunes intrus.

La veille, deux autres jeunes avaient été aperçus avec eux, mais ils étaient absents, au moment de l'arrestation.

On ignore le motif de ces jeunes, en s'introduisant ainsi dans les camps en question. Quand ils furent surpris par la police, ils se chauffaient au feu du poêle.

Ils ont été relâchés au bout de quelques heures.

St-Jean-Baptiste de Grand'Mère a un surplus de $2674.46

Grand'Mère, 16. (D.N.C.) A la dernière reddition des comptes de la fabrique de la paroisse St-Jean-Baptiste de Grand'Mère, M. le curé H. Deschênes eut la satisfaction d'annoncer aux paroissiens que les recettes pour l'année accusaient un surplus de $2,674.46. Le total des recettes fut de $10,058.21 et le total des déboursés fut de $7,674.446. C'est un beau surplus et le pasteur n'a pas manqué de féliciter les paroissiens d'un tel succès.

La cité décline toute responsabilité

Shawinigan, 16 — La cité de Shawinigan a décliné toute responsabilité, au sujet de la réclamation que vient de faire une dame de la ville, qui a fait, vendredi, une chute dans l'escalier, à l'intérieur du marché, et qui réclamait $2 pour remèdes, $5 pour frais d'une bonne et $10 pour dommages.

L'accident est survenu, un jour de marché, dit la réclamation.

En faisant part de cette réclamation et de son rejet, M. Robert Dorion, gérant de la cité, a déclaré au conseil de ville que les inspecteurs du gouvernement, qui font, à intervalles réguliers, l'inspection du marché, n'avaient jamais énoncé la nécessité de poser une garde, dans l'escalier du centre du marché, et que l'absence d'un bras de garde ne pouvait être considérée comme la cause de l'accident.

Pour faire suite à certaines suggestions, on fera, cependant, l'essai d'un bras de garde, qui sectionnera l'escalier par le milieu, dit M. Dorion, quitte à le supprimer, s'il en résulte des inconvénients encore plus grands.

Soirée-surprise

Almaville-en-Bas, 16. (D.N.C.) Une belle surprise a été causée à M. Liguori Lesieur de Grand'Mère, jeudi soir dernier, alors qu'un grand nombre de parents arrivèrent tout à fait à l'improviste à sa demeure pour célébrer le 37e anniversaire de sa naissance.

Un magnifique fauteuil lui fut offert par les parents et présenté par le fils du héros M. Albert Lesieur de Shawinigan.

Mme Arthur Lesieur se fit l'interprète de tous pour souhaiter "Bonheur et longue vie" à M. Liguori Lesieur.

M. Lesieur quoique très ému sut remercier bien aimablement tous et chacun de ces sincères témoignages d'affection auquel il était très sensible.

Une cordiale gaieté régna durant les heures qui s'écoulèrent rapidement au milieu du chant de la musique et de la conversation amicale.

Un succulent goûter, auquel tous firent honneur, termina cette soirée qui laissera à chacun, un très bon souvenir mais particulièrement sans doute au héros.

Au nombre des invités on remarquait: M. et Mme Liguori Lesieur, M. et Mme Lucien Lesieur, M. et Mme Albert Lesieur, leurs enfants Denis et Claudette, de Shawinigan, M. et Mme Gaston Massicotte, leur fils Yvon, M. Emery Lesieur, Mlle Annette Lacombe de Charette, M. Gérard Lesieur, Mlle Pierrette Ricard, M. et Mme Nazaire Ricard, M. et Mme Médéric Garceau, M. et Mme Théode Lesieur, M. et Mme Joseph Lesieur, M. et Mme Zéphirin Lesieur, M. et Mme A. Lesieur, M. et Mme Nazaire Lesieur, M. et Mme Hector Boisvert, de Shawinigan, M. et Mme Jos. Bourassa, M. et Mme Charles Veillette M. et Mme Eddy Normandin, des Trois-Rivières, M. et Mme Léo Lahaie, M. Benoit Ricard, Mlle Alma Lachapelle, M. Paul Ricard du Camp de

P. E. Courtois, C.A. R. Lavallée, C.A.C.P.A.
F. Fredette, C.A. L. Gagnon, C.A.

Courtois, Lavallée, Fredette & Cie
Comptables Agrées
18 ouest, rue St-Jacques, Montréal

Le courrier de La Tuque

La Tuque, 13 (D.N.C.) — Ces jours derniers, avait lieu l'assemblée annuelle de la Relief au Club Community. A cette réunion, il fut décidé de payer un dividende de 40% sur les remises faites au cours des derniers mois. On sait que cette société de secours mutuels est composée des employés de la Brown Corporation qui opère une usine de pâte à papier à La Tuque. Le rapport financier présenté à cette assemblée démontrait une balance favorable de $4,221.87, dont voici les principaux détails:

Recettes totales	$7,667.05
Contributions des membres durant les 7 mois écoulés	6,875.39
Déboursés divers	5,224.84
Membres en règle	795

Les officiers suivants furent réélus au cours de l'élection qui eut lieu à cette réunion: président, M. W. B. Beckler, gérant de la compagnie; vice-président, M. J. R. Gervais; trésorier, M. Jos. Ferdinand Pagé; et secrétaire, M. Maxime Picotte, échevin de la ville. Le comité exécutif est composé des membres suivants: MM. T. J. Gagné, J. Rosario Bouchard, J. Grieve, Léon Gervais, qui est aussi président du Syndicat de la pulpe, A. Hollywood, F. Gauthier, D. Bourassa, Sinai Audet et Wilbrod Poitras.

M. J. HAYES FETE PAR L'HARMONIE

Les membres de l'Harmonie de La Tuque se réunissaient à leur local, rue Commerciale, afin de participer à une magnifique réception organisée en l'honneur de M. J. J. Hayes, qui fut secrétaire de notre corps de musique pendant plus d'une décade. Pour débuter, le président, son honneur le maire Omer Journault, formula ses souhaits de nouvelle année à toute l'assistance, termina en offrant au héros de la fête, un magnifique radio de table.

CONCERT A L'ORPHELINAT

Après l'Harmonie, la Symphonie, sous la direction de M. Roland Paquin donnait à l'orphelinat un concert qui fut bien apprécié. Un programme varié y fut exécuté avec brio par les musiciens. M. Laurent Lortie agissait comme maître de cérémonies. Nos musiciens avaient été gracieusement transportés à l'orphelinat par les taxis de M. et Mme Auguste Dubois.

TIRAGE DE PANIERS DE PROVISIONS

Cinq paniers remplis de provisions les plus utiles offerts en tirage depuis quelques semaines, furent tirés à la salle paroissiale. Voici les noms des gagnants. MM. Alphonse Lessard, No 567; Napoléon Grenier No 591; Alphonse Vézina No 637; Wenceslas Blackburn No 71 et N. Ouellette No 306. Monsieur Napoléon Grenier a autorisé les zouaves à faire parvenir son panier de provisions à la Société St-Vincent de Paul, pour les pauvres qu'elle soutient.

LETTRE DU SOLDAT ROBERT TANGUAY

Nous reproduisons une lettre émouvante écrite aux citoyens de La Tuque par le soldat de La Tuque, Robert Tanguay:

"Au passage de la grande fête de la Nativité, laquelle tous les peuples chrétiens et civilisés aiment à célébrer dans la piété et la joie, je me sens l'âme bouleversée et le coeur désemparé. Pour la 2ème année consécutive, Noël me verra triste et rêveur. L'an dernier, nous étions à l'ancre au beau milieu d'un port écossais en ce jour solennel. Dans quelques jours, il y aura un an que je suis en terre étrangère et quoique le climat n'affecte pas ma santé, je souffre souvent du cafard. Je me surprends périodiquement à rêver en plein jour les yeux tournés vers l'horizon et cherchant à scruter dans l'infini l'image bien-aimée du berceau de ma tendre enfance et de ma jeunesse tapageuse. Je revois par la pensée tous et chacun de mes amis d'autrefois. Je me retrouve, toujours par la pensée, aux endroits divers de La Tuque que j'avais l'habitude de fréquenter. Je me sens le coeur allégre à me remémorer ces souvenirs d'autrefois. Par contre, je ne peux retenir mes larmes au souvenir de la douce quiétude et du spirituel bien-être qui règnent dans nos églises le soir de la Messe de Minuit. Je revois avec vivacité en mon esprit la scène qui se déroule à l'intérieur de l'église paroissiale à La Tuque. Je ne reverrai jamais peut-être, mais surtout je n'oublierai jamais. J'ai ici avec moi, Roger St-Laurent, Gérard Desbiens, Jos. Arseneault et le sergent Proulx, qui se joignent à moi pour saluer et souhaiter à tous et chacun de leurs amis, de Joyeuses Fêtes et l'entrevision pour l'an nouveau d'une ère de bonheur dans une paix juste et durable. J'implore la pitié et le pardon de ceux de mes concitoyens à qui j'ai causé du tort. Je prie tous et chacun d'agréer l'expression de mes souhaits les plus sincères de santé, de prospérité et de bonheur pour Noël et le Jour de l'An. Un ami qui se souvient. (Signé) Robert Tanguay."

ANNIVERSAIRE DE NAISSANCE

A l'occasion de l'anniversaire de naissance de M. Antoine Rioux, eut lieu une belle soirée en son honneur.

Banquet de la Ligue Industrielle de quilles samedi soir le 17

Shawinigan, 16. — La Ligue de Quilles industrielle de Shawinigan donnera son banquet annuel samedi soir le 17 janvier, à 8 heures 30, au soubassement de la salle des Chevalier de Colomb. La ligue, on le sait, a connu cette année des activités réellement fructueuses, et elle en profitera pour remercier tous ceux qui ont contribué à ce succès.

Dans l'intervalle, les équipes qui composaient la ligue industrielle reprendront leurs activités ce soir, à la salle Salois, dans une ligue à cinq quilles.

Les équipes de ce circuit sont Chemicals, C.I.L., Belgo et Aluminum.

On fête l'anniversaire M. Robert Lefebvre

Shawinigan, 16. — M. Robert Lefebvre a été, ces jours derniers, l'objet d'une belle manifestation de la part de parents et d'amis, à l'occasion de son 18e anniversaire de naissance.

Une adresse lui fut lue par M. Léon Garand, et de jolis cadeaux lui furent offerts.

La soirée comportait un programme de chant, de musique et de danse. Un succulent goûter fut ensuite servi. La soirée finit à une heure fort tardive.

Etaient présents, MM. et Mmes Lépine, Cloutier, MM. R. Lefebvre, L. Garand, A. Cyr, B. Poudrier, R. Bourgoin, G. Lajoie, A. Plamondon, M. Brodeur, A. Bastien; Mlles R. Leblanc, J. Lahaie, J. Lépine, G. Leroux, G. Brodeur, R. Cyr, M. Cloutier, P. Thiffeault, F. Brodeur.

Me A. Désilets présentera le bill de Shawinigan

Shawinigan, 16. — M. l'échevin Ménard a été le proposeur, et M. l'échevin Tremblay a été le secondeur de la résolution par laquelle Me Auguste Désilets, c.r., de Grand'Mère, aviseur légal de la cité de Shawinigan, a été choisi, à la dernière séance du conseil de ville, pour présenter le bill de la ville de Shawinigan, à la prochaine session du parlement provincial, qui serait inaugurée en février.

Feu de cheminée chez M. Lefebvre à Grand'Mère

Grand'Mère, 16. (D.N.C.) — Nos pompiers ont été éveillés à bonne heure hier matin lorsqu'une alarme fut sonnée à six heures et vingt-sept minutes. Le feu s'est déclaré chez M. Lefebvre qui demeure sur la rue St-Georges voisin de la manufacture Empire Shirt. Les pompiers ne prirent pas de temps à répondre à l'appel et en un rien de temps le feu de cheminée fut une affaire du passé. Les dommages sont minimes.

Trenton Ontario, Mlle Georgette Chamberland, M. Nestor Leblanc, Mlle Estelle Lesieur, M. Gaston Carbonneau, Mlle Laurette Garceau, M. Gaston Dessureault et Mlle Marguerite Lesieur, de Shawinigan, MM. Maurice Garceau, Henri-Georges Ricard, Mlles Thérèse et Claire Ricard, M. Maurice Myette de Montréal, Mlle Cécile Lesieur, M. Jules Ricard, Mlle Louise-Hélène Lesieur, M. et Mme Arthur Lesieur, Almaville-en-Bas, MM. Lucien, Orel et Jean Lesieur.

Fiançailles Brunet-Hébert





Shawinigan, 15— Au début de la nouvelle année, Mlle Cécile Brunet, fille de M. et Mme Philibert Brunet, de Montréal, s'est fiancée à M. Roland Hébert, fils de M. et Mme Edouard-Henri Hébert, de Montréal. M. Roland Hébert demeure actuellement à Shawinigan, où il brille comme joueur de défense pour l'équipe locale, dans la ligue Montréal Senior. Nos félicitations aux deux fiancés.

Il avait trop parlé et trop mal parlé.-Il doit maintenant payer

Hervé Prescott, de la Baie, obtient gain de cause contre Arsène Prescott, dans une affaire de propos diffamatoires.

Shawinigan, 15.— Dans un jugement rendu en cour supérieure en date du 12 janvier, l'honorable juge H.-A. Fortier vient de consacrer une fois de plus le principe que la réputation des citoyens ne peut être attaquée impunément.

En effet le demandeur se plaignait d'avoir été injurié par le défendeur, dans le cours du mois de novembre et décembre 1940 et au cours du mois de janvier 1941. Le défendeur avait confessé jugement pour une partie du montant réclamé. La cour a trouvé que, dans les circonstances, la confession du jugement était insuffisante, et elle a condamné le défendeur à payer cinquante dollars d'amende et les frais d'une action de quatrième classe en cour supérieure, réservant au demandeur de faire valoir ses droits par contrainte par corps, s'il y a lieu.

Hervé Prescott taxait Arsène Prescott de l'avoir diffamé auprès de ses compagnons de travail, dans une usine de Shawinigan, auprès des membres de sa parenté et même en pleine rue, et de lui avoir supposé une conduite pour le moins irrégulière et don juanesque.

La demande avait produit une demi-douzaine de témoins, qui sont tous venus établir que le demandeur avait bel et bien été diffamé.

Le défendeur n'a pas produit de témoins pour établir sa défense, qui consistait en une provocation et une indétermination du nom de la personne diffamée.

Me René Hamel de Shawinigan occupait pour la demande.

Une auto est volée et retrouvée en moins de 30 minutes

La voiture fut volée à Grand'Mère et retracée à Shawinigan Falls.

Grand'Mère, 15, (D.N.C.)— Une automobile volée en pleine nuit en face de l'hôtel St-Maurice de Grand'Mère, a été retracée trente minutes plus tard à Shawinigan en face du poste No 1. Notre voleur qui ne manquait pas d'audace ne parvenant pas à mettre l'auto en marche se fit remorquer par un garagiste.

Le propriétaire de l'auto s'aperçut du vol et communiqua immédiatement avec le sergent Hector Boucher au poste de police local. Ce dernier téléphona immédiatement au constable Dupont de Shawinigan et lui donna une description de l'auto.

Aussitôt le constable Dupont sortit du poste No 1 et vit une automobile qui correspondait exactement à la description que le sergent Boucher lui avait faite. Comme l'automobiliste filait à une allure modérée, le constable sauta sur le marchepied de l'auto.

Le voleur voyant qu'il avait affaire à un policier tenta de se débarrasser de lui en ouvrant la porte; mais le constable ne lâcha pas prise et parvint à maîtriser le voleur. Il amena ce dernier au poste et communiqua immédiatement avec Grand'Mère pour annoncer que l'auto volée était retrouvée. Sur les instructions du sergent Boucher, le constable Dupont écroua le voleur au poste pour la nuit. Le lendemain matin, le sergent Boucher s'est rendu à Shawinigan et ramena et le prisonnier et l'auto volée. La bonne coopération qui existe entre les corps policiers de Grand'Mère et Shawinigan est exemplaire. Un vol d'auto retracé en moins de trente minutes est une preuve convainquante. Ce beau coup mérite toutes nos félicitations.

En convalescence

Almaville-en-Bas, 16. (D.N.C.) Mme Rosaire Veilleux, qui était à l'hôpital Joyce Memorial, est maintenant en convalescence chez M. et Mme Gédéon Veilleux, à Almaville-en-Bas.

Départ du Frère Albéric à Almaville en Bas

Almaville-en-Bas, 16. (D.N.C.) Nous apprenons avec regret le départ du R. Frère Albéric, du collège Notre-Dame d'Almaville. Le R. F. Albéric enseignera désormais à Charny. Le R. F. Felix-Albert, de la maison de Charny, le remplace à Almaville.

Les habits de nos policiers

Shawinigan, 16. — MM. J.-N. Mercier et J.-G. Trudel, le premier, du bas de la ville, et le second, de St-Marc, ont demandé, ces jours derniers, au conseil le renouvellement du contrat leur octroyant la confection des uniformes de nos policiers, au nombre de 24.

M. Trudel, dans sa soumission, déclare qu'il lui faudra hausser, quelque peu, le prix de ces uniformes, à cause de l'augmentation des prix sur le marché des tissus.

M. Mercier fixe à $47.75, plus 2% de taxe, lui aussi, le prix des habits, qui auront deux pantalons et seront faits avec la même qualité de serge et de fournitures.

M. l'échevin Adem Grenier proposa de leur renouveler ces contrats, et fut secondé par l'échevin Philias Lambert.

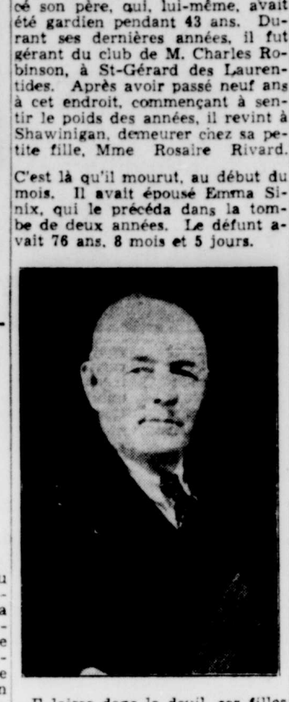
Fiançailles

Almaville-en-bas 16. (D.N.C.) Mlle Jeannette Veilleux, d'Almaville-en-bas, fille de M. et Mme Gédéon Veilleux, à M. Paul Laliberté, de Ste-Thérèse, Montréal, fils de M. et Mme Adélard Laliberté, d'Almaville. Nos félicitations.

M. Pierre Poudrier est conduit à son dernier repos

Shawinigan, 16—Ces jours derniers, en l'église du Christ-Roi, ont eu lieu les imposantes funérailles de M Pierre Poudrier, une figure bien connue dans Shawinigan et les localités voisines. M. Poudrier fut pendant plusieurs années gardien du Club Lac à L'Eau Claire. Il y avait remplacé son père, qui, lui-même, avait été gardien pendant 43 ans. Durant ses dernières années, il fut gérant du club de M. Charles Robinson, à St-Gérard des Laurentides. Après avoir passé neuf ans à cet endroit, commençant à sentir le poids des années, il revint à Shawinigan, demeurer chez sa petite fille, Mme Rosaire Rivard.

C'est là qu'il mourut, au début du mois. Il avait épousé Emma Sinix, qui le précéda dans la tombe de deux années. Le défunt avait 76 ans, 8 mois et 5 jours.



Il laisse dans le deuil, ses filles Mme Vve Victor Philibert (Lizzie Jane) de New-York, Mme Alphonse Bergeron (Marie-Alice) du Rapide Blanc, Mme Wellie Dion (Alice) de Cornwall, Ontario, Mme Ferdinand Gélinas (Mary) de Waterbury, Connecticut, Mme Edouard Hill (Léda) de St-Gérard des Laurentides; un fils, M. Hormisdas Poudrier, de St-Alexis des Monts, une soeur, Mme Vve Théobald Juneau, de St-Gérard des Laurentides; ses gendres, MM. Alphonse Bergeron, Wellie Dion, Ferdinand Gélinas et Edouard Hill; une belle-fille, Mme Hormisdas Poudrier (née Léonie Corriveau); trente-trois petits enfants, Ephrem, Emile, Claire, Lucie et Gérard Philibert, Annette, Léonide, Gérard, Edgar, Roger, Claire et Roland Bergeron, Maurice, Marcel, Gérard, Wellie et Wilson Dion, Marie-Rose, Lucien, Lucile, Roland, Marguerite et Bernard Gélinas, Wilson, Jean-Louis, Gisèle, Roland, Pauline, Hélène et Johnson Hill, Wilson et Emilie Poudrier, dix arrière-petits-enfants, Clarence et Bertrand Philibert; Jean-Guy Rivard, Gilles, Richard et André Normand, Joan Dion, Jean et Barbara, Thomas, Lawrence Hill; neuf demi-frères, Ferdinand, Ovila, Wilbrod, Fernando, Alphonse, Johnny, Ephrem, Arthur et Armand Poudrier; cinq demi-soeurs, Dora, Lisa, Laura, Lucia, Aurore Poudrier, ainsi que plusieurs beaux-frères et belles-soeurs, neveux et nièces, cousins et cousines.

Au milieu d'un grand concours de parents et d'amis, les funérailles eurent lieu en l'église du Christ-Roi. Un nombreux cortège se forma à la résidence de M. Rosaire Rivard et escorta le défunt jusqu'à l'église, sous la direction de la maison Oscar St-Ours. Le R. P. A. Lanoie, s.s.s., supérieur et curé de la paroisse, fit la levée du corps, et chanta le service, assisté des RR. PP. Larrivée et Larivière, vicaires de la paroisse, comme diacre et sous-diacre.

La chorale de la paroisse rendit une belle messe de requiem. Les porteurs étaient les deux gendres du défunt, MM. Alphonse Bergeron et Edouard Hill, ses quatre petits-fils, Ephrem et Emile Philibert, Edgar et Gérard Bergeron. Ses deux gendres ont aussi fait la collecte.

Parmi la foule de parents et d'amis présents, on remarquait: Mme Lizzie Jane Philibert, M. et Mme Alphonse Bergeron, Mme Ferdinand Gélinas, M. et Mme Edouard Hill, M. et Mme Hormisdas Poudrier, M. et Mme Théobald Juneau, M. et Mme Alphonse Poudrier, M. et Mme Johnny Poudrier, M. et Mme Joseph-A. Bergeron, M. et Mme Mathias Lachance; ses cousins, M. et Mme Ephrem Philibert, M. et Mme Emile Philibert, M. et Mme Rosaire Rivard, Mlle Lucie Philibert, Mme Paul Normand, Mme Gilford Thoas, Mme Eddy Lowry, et sa petite-fille Reineld, Léonide, Edgar, Gérard et Roger Bergeron, M. et Mme Ferdinand Poudrier, M. et Mme Josaphat Poudrier, M. et Mme Lionel Philibert, M. Ernest Philibert, M. et Mme Lionel Laviolette, Mme Alfred Jacques, Mlle Jeannette Philibert, M. et Mme Eugène Juneau, M. et Mme Henri Pothier, M. Wilfrid Lefebvre, M. et Mme Hector Garceau, Mme Edouard Arcand, Mme Alphonse Lamy, Mme Eddy Boucher, Me Edmour Thibault, Mme Hervé Normandin, Mme Ferdinand Berthiaume, Mme Emile Lavergne, Me Maurice Lafreniere, Mlle Antoinette Poudrier, Mlle Geraine Corriveau, Mlle Lucille Gélinas, Mlle Sylvaine Thibault, Mlle Maria Vincent, M. Richard Juneau, MM. Lucien et Emilien Juneau, MM. Wilson et Jean-Louis Hill, Gaston Vincent, Roman Poudrier, Bruno Martin, Moise Cloutier, Arthur Rivard, Edouard Fleury, J. B. Caron, Wilson et Emilien Poudrier, Albert St-Pierre, Mme Jos Bellemare, M. et Mme Albert Chevalier, et plusieurs autres personnes dont les noms nous échappent.

Après le service, le cortège se reforma et accompagna la dépouille mortelle jusqu'à l'église de St-Gérard des Laurentides, où M. l'abbé Emilien Girard, curé chanta un libéra. M. Donat Juneau dirigeait le choeur de chant. Mlle Monique Pothier était à l'orgue.

M. Rosaire Rivard, petit-fils du défunt, chanta le cantique "Miserere Mei".

On remarquait à cette courte cérémonie, M. et Mme Ephrem Poudrier, M. Narcisse, Mlle Gertrude et M. Roland Beaulieu, M. et Mme Ligori Berthiaume, M. et Mme Victor Gélinas, M. et Mme Robert Vincent, Mlle Rita Vincent, Mlles Lucile et Angèle Ménard, M. Origène Boisvert, Mme Louis Garceau, Mlle Marie-Jeanne Lafrenière, M. Etienne St-Cyr, M. Evariste Vincent, M. et Mme Médéric Laperrière, M. et Mme Henri Pellerin.

La famille remercie tous ceux qui ont bien voulu lui témoigner leurs sympathies en assistant aux funérailles et par leurs offrandes de messes, de fleurs et de condoléances.

Nos pompiers ont répondu à 323 appels au cours de 1941

Il y a eu 179 appels au poste no 1 et 132 au poste no 2. — 8 fausses alarmes. — Il y avait eu 262 appels pour incendie en 1940.

Shawinigan, 16. — Les pompiers des deux postes de Shawinigan ont répondu, au cours des 12 mois de l'année 1941, à un total de 323 appels pour incendie, selon les statistiques que vient de dresser M. J.-N. Longval, chef de la police et de la brigade à incendie de Shawinigan. Les pompiers du poste No 1 ont répondu à 179 alarmes et ceux du poste No 2, à 144 appels. Sur ce total de 323 appels, on compte 8 fausses alarmes

Il y avait eu, durant les douze mois de 1940, un total de 262 appels.

Voici comment se répartissent les appels, par mois et par postes:

	Postes No 1	Postes No 2	Total
Janvier	23	10	33
Février	18	19	37
Mars	23	20	43
Avril	15	23	38
Mai	13	18	31
Juin	12	11	23
Juillet	9	1	10
Août	7	4	11
Septembre	5	2	7
Octobre	13	8	21
Novembre	15	11	26
Décembre	26	17	43
	179	144	323

Fiançailles

Shawinigan, 16 — Ces jours derniers, ont eu lieu les fiançailles de Mlle Yvette Marchand, fille de M. Ulric Marchand, decédé, et de Mme Marchand, de Shawinigan, avec M. Louis Lyonnais, fils de M. Arthur Lyonnais et de Mme Lyonnais (Marie Trottier), décédée, de Joliette.

Ont également eu lieu les fiançailles de Mlle Liliane Flay, fille de M. William Flay et de Mme Flay, décédée, de St-Tite, à M. Réal Marchand, fils de M. Alric Marchand, décédé, et de Mme Marchand, de Shawinigan.

CARNET SOCIAL

Shawinigan, 15.— Mlles Marie-Blaise Trudel et Rita Brouillet, de Shawinigan, sont retournées à Montréal, où elles sont étudiantes au Outremont Business College.

M. et Mme Moïse Charest, Georges Desgagné, Mlle Rachel Charest, sont de retour d'un voyage d'une semaine aux Etats-Unis.

M. Robert Normandin, des Trois-Rivières, de passage à Shawinigan ces jours derniers.

M. Marc Perreault, de Joliette, en promenade à Shawinigan, dimanche dernier.

M. l'abbé J. A. Bordeleau, professeur au Séminaire des Trois-Rivières, de passage à Shawinigan et à St-Timothée, en fin de semaine.

M. le Dr Rodrigue Dugré, des Trois-Rivières, de passage à St-Boniface de Shawinigan et Shawinigan, mardi.

Me René Hamel aux Trois-Rivières, par affaires, au début de la semaine.

M. Ludovic Lapointe et M. Belefeuille, des Trois-Rivières, par affaires à Shawinigan.

Le lieutenant-colonel Rae Pellerin, commandant du régiment des Trois-Rivières, de passage à Shawinigan, hier.

Shawinigan, 16. — MM. Gerry Camirand et Roland Nobert, des Trois-Rivières, à Shawinigan par affaires, au cours de la semaine.

—:::—

M. M. Prosjean, aux Trois-Rivières, ces jours derniers.

—:::—

St-Marc (Shawinigan), 16. (D.N.C.) — M. et Mme Josaphat Mongrain et leur fils, Lucien, M. Bernadette Tousignant, M. et Mme Sylvio Grenier et leurs enfants, Mlles Rita et Jeannine et M. Jean-Guy, tous de Shawinigan, sont allés à Proulxville, et M. et Mme Caleb Mongrain.

—:::—

M. et Mme Georges Mercier de St-Narcisse, de passage chez M et Mme Antonio Héroux, à l'occasion de la naissance d'un fils baptisé sous les prénoms de Joseph, Jean, Noël.

Appliquez Mentholatum sur les tempes et sur le front. L'action est rapide. La chaleur pénètre la névralgie, la migraine, le mal de tête, vous soulage. Soulage aussi la congestion. Jumbo tubes à 50c.
Maux de Tête
MENTHOLATUM
reconforte tous les

Spécialiste de la vue
M. TREPANIER
Bachelier en optométrie
de
l'Université de Montréal
EXAMEN DE LA VUE
. . . . AJUSTEMENT DES VERRES . . . .
BUREAU
tous les jours, de 9 a.m. à 10 p.m.
Tél. 2797. SHAWINIGAN. 25, 5ème Rue

LA TULIPE NOIRE :

Tirée de l'oeuvre d'Alexandre Dumas, adaptation et illustrations, des EDITIONS RODOLPHE VINCENT



Cornélius passa ce soir-là, après le départ de la jeune fille, la plus mauvaise nuit qu'il eut jamais passée. Rosa était courroucée contre lui et elle avait raison, peut-être ne viendrait-elle plus le voir, il n'aurait plus de nouvelle ni de Rosa, ni de ses tulipes. Il s'endormit très tard, harassé de fatigue et bourrelé de remords.



De son côté, Rosa se désespérait. Elle pensait que Cornélius, né dans la bourgeoisie, Cornélius qui était savant, ne pouvait trouver Rosa bonne que pour une distraction, mais que lorsqu'il s'agirait d'engager son coeur, ce serait plutôt à la tulipe, la plus noble des fleurs, qu'il l'engagerait.



Aussi Rosa prit la résolution de ne plus revoir le prisonnier, mais comme elle ne voulait pas le désespérer, elle mit à profit ses leçons de lecture et d'écriture, améliora ses savoir, fit des exercices, et huit jours plus tard fut en mesure de donner des nouvelles de la tulipe, par écrit, au prisonnier.

Les Russes tentent de cerner les Nazis dans le triangle de Rzhev-Vyazma-Mozhaisk

Si la manoeuvre réussit les 100,000 Nazis qui sont là seront prix au piège. — Nouvelle de la prise de la ville de Selizharovo.

Londres, 16. (P.A.) — Le bras nord du mouvement de pince russe dont le but apparent était d'écraser tout le front central allemand, a soudainement tourné en direction de l'ouest vers Selizharovo, à 175 milles au nord-ouest de Moscou près des têtes d'eau de la Volga.

L'armée rouge du sud sur ce front s'étend dans la direction sud-ouest depuis Moscou, à 160 milles de Kirov, et elle prend la forme d'un "V" gigantesque qui a Moscou pour base. Si les Russes réussissent à fermer la pointe du "V" toutes les armées allemandes établies dans le triangle de Rzhev-Vyazma-Mozhaisk seront prises dans un piège.

De bonne heure ce matin la radio de Moscou a annoncé d'autres succès. Plus de 14,000 Allemands dont un général auraient été tués sur le front central entre le 6 et le 15 janvier.

Les dépêches russes d'hier soir disaient que les armées du sud du maréchal Timoshenko avaient percé un cercle de forts allemands en dehors de la grande ville ukrainienne de Kharkov et qu'elles avaient débarqué des troupes à l'ouest de Taganrog sur la mer d'Azov.

Cet effort pour repousser les Nazis en direction de l'ouest sur un terrain moins facile à défendre coincide avec des débarquement de Russes dans l'est de la Crimée et avec les nouveaux gains remportés sur le front de Moscou où les armées rouge ont rétréci l'avenue d'échappement laissée aux 100,000 Nazis postés à Mozhaisk, à 57 milles à l'ouest de Moscou.

Hier on avait rapporté que les Russes n'étaient plus qu'à 12 milles de Kharkov et que le haut commandement allemand avait admis que l'on se défendait farouchement en cet endroit à Taganrog. Dans les deux cas les Nazis prétendent avoir repoussé les Russes.

Les Allemands se retirèrent à Taganrog à la fin de novembre après avoir perdu la ville de Rostov, 40 milles à l'est. Des unités russes sont maintenant rendues à l'ouest de Taganrog après avoir franchi la mer d'Azov par la Crimée ou par voie de navires partis de Rostov même.

Les Russes disent que les Allemands se sont enfuis si rapidement de Medyn qu'ils n'ont pas eu le temps de prendre des documents très importants aux quartiers d'une division d'infanterie.



Quelque part dans le sud de l'Angleterre ce vieux pêcheur français répare ses filets afin de continuer son modeste mais rude métier et de contribuer ainsi à rendre vain les efforts de l'ennemi pour affamer l'Angleterre. Comme des centaines de ses compagnons il s'est refugié en Angleterre avec sa famille lorsque les Allemands ont occupé son village en 1940. La fidélité de ces pêcheurs à la cause alliée est démontrée par le fait que les plus jeunes d'entre eux servent tous dans la flotte de guerre ou la marine marchande française libre.

Mort d'un as canadien du C. A. R. C.

Londres, 16. (P.C.) — Le Canada vient de perdre l'un de ses aviateurs les plus brillants de cette guerre, le commandant d'escadre Mark Henry Brown, de Glenboro, Man.

Il était le détenteur de la "Distinguished flying Croo et la barre" qui lui fut remise après avoir descendu plus de vingt avions ennemis dans un combat aérien.

Ce jeune aviateur de 30 ans a été tué quand son avion s'est écrasé durant un combat.

Macdonald est confiant

Ottawa, 16. (P.C.) — Le ministre de la Marine Macdonald a dit hier aux journalistes que les convois continueraient de franchir l'Atlantique malgré la menace des sous-marins et il a ajouté qu'il était confiant que la marine finirait par avoir raison des submersibles.

Service de Mme A. Métivier à Saint-Célestin

Saint-Célestin, (D.N.C.)— Nous avons appris avec regret la mort de Mme Abraham Métivier, née Agnès Hélie, décédé subitement à l'âge de 75 ans.

Ses funérailles imposantes eurent lieu dans l'église paroissiale à 9.30 h. a.m. au milieu d'une nombreuse assistance de parents et d'amis.

La défunte laisse pour pleurer sa perte 2 fils: Antoni et Maurice, 4 filles: Révde Soeur Ste-Madeleine, des Soeurs de Ste-Marthe (Antoinette) Mme Achille Duvernay, de Manchester (Yvonne), Mme Oscar Poirier, de St-Wenceslas (Cécile) Mlle Rose Métivier, de Montréal.

La levée du corps fut faite par M. l'abbé E. Poirier, curé de St-Lucien.

Le service divin fut chanté par M. Origène Grenier, curé, assisté comme diacre et sous-diacre par MM. les abbés et E. Poirier et J. Desharnais.

Conduisaient le deuil: M. Lucien Lauzière et Lucien Vincent, entrepreneurs de pompes funèbres.

Portait la croix, M. Arsène Héroux, de St-Léonard.

Les porteurs étaient: MM. H. Nourry, Henri Daneau, Ernest Daneau et Henri Chevalier, des Trois-Rivières, neveux de la défunte.

Suivaient la dépouille mortelle ses enfants: Révde Soeur Ste-Marie Madeleine, accompagnée de Révde Soeur St. Viateur, de St-Hyacinthe, M. Maurice Métivier, Mme Archille Duvernay, de Manchester, M. et Mme Oscar Poirier de St-Wenceslas, Mlle Rose Métivier, de Montréal, ses petits enfants: Laurent et Jeannine Métivier, sa belle-soeur, Mlle Amanda Métivier, de Manchester, N. H. M. et Mme Alphonse Marcotte, de Nicolet, M. et Mme Rodolphe Métivier, M. et Mme Philippe Hébert, Mme Arsène Héroux, Mme Arthur Therrien, Mlle Jeanne Rocheleau, de St-Léonard, M. et Mme Wilfrid Nourry, de St-Raphael, M. Albert Provencher, M. et Mme Lucien Provencher, M. et Mme Albani Provencher, de Ste-Monique, Mme Henri Daneau, Mme Arthur Daneau, M. et Mme Bruno Daneau, Mme Ernest Daneap, Mlles Jeanne, Angèle et Simonne Daneau, M. et Mme Ls-Georges Poirier.

Parmi les amis de la famille on remarquait la famille Henri Nourry, M. et Mme Moise Poirier, M. Arthur Allard, M. et Mme Gaston Poirier, M. et Mme Albert Chabot, M. et Mme Arthur Chabot, M. et Mme Edmond Gagnon, M. Hector Boisclair, M. et Mme Onil Hélie, MM. Donat et Alfred Bineau, M. Freddy Girard, M. et Mme Léonidas Chabot, M. Lucien Chabot, Mlle Juliette Chabot, Mlle Jeannette Poirier, Mlle Lucille Doucet, MM. Thuribe et Armand Hébert, Mlle Létitia Hébert, M. et Mme Henri Doucet, MM. Alphonse Rousseau, Antonio Vincent, M. Ernest Doucet et Antonio Poirier, de St-Léonard, M. Albert Mc Mahon, M. Edouard Jutras, Emile Letiecq, Gaston Morin, M. Hector Daneau, M. Alexandre Vincent, Thérence Houle, M. Alfred Béliveau, Mlle Florence Béliveau, M. Donat Poirier, M. Ludger Pellerin, Ubald Béliveau, Louis Guillemette, E. Perreault, Thuribe Nourry, Eugène Poirier, M. Elphège Poirier et Henri Poirier, Gérard Lessard et plusieurs autres.

Nous offrons à la famille éprouvée nos sincères sympathies.

LOUISEVILLE

DAMPHOUSSE-LESSARD

Ces jours derniers avait lieu en notre église paroissiale le mariage de Mlle Brigitte Damphousse avec M. Alfred Lessard.

M. Olivier Lessard servait de témoin à son fils et M. Albert Plante accompagnait la mariée.

La bénédiction leur a été donnée par M. le chanoine Donat Barn.

COMEDONS

Les comédons disparaîtront rapidement par une méthode très simple, en les dissolvant. Achetez deux onces de poudre peroxine de votre pharmacien, appliquez sur les comédons avec une serviette chaude, humide — et vous vous demanderez où ils se sont en allés.

Congrès des Ligues du Sacré-Coeur le 14 juin à Nicolet

On y fondera une fédération des Ligues du diocèse.

La ville de Nicolet sera le siège d'un important congrès diocésain des ligues du Sacré-Coeur, le 14 juin prochain, alors que l'on fondera la Fédération des ligues du Sacré-Coeur du diocèse de Nicolet. Ces assises seront sous le distingué patronage de Son Exc. Mgr Albini Lafortune, évêque de Nicolet, et sous la direction du Rév. Père Senay, s.j., directeur-général des ligues du Sacré-Coeur au Canada.

Il y aura, d'abord, un triduum préparatoire à la fête du Sacré-Coeur de Jésus, les 11, 12 et 13 juin, dans toutes les paroisses du diocèse. Des prédicateurs entretiendront les fidèles des intentions spéciales de l'apostolat de la prière et il y aura communion générale, durant ces jours de prières. On y rappellera les scandales, les omissions envers la Sainte-Eucharistie et envers le Sacré-Coeur, on priera pour les intentions du Saint-Père, de l'évêque du lieu et des fidèles, tandis que, dans la journée du samedi, 13 juin, on priera pour la paix et la fin des horreurs de la guerre, qui sévit dans le monde entier, depuis plus de deux ans.

Le dimanche, 14 juin, il y aura grand ralliement de tous les ligueurs du diocèse. Les quelque soixante-quinze paroisses du diocèse de Nicolet seront représentées. On procédera alors à la fondation de la Fédération des ligues du Sacré-Coeur dans le diocèse.



Lord et Lady Sutton James!!!

Police et recorder

Deux ménages superposés, façon moderne d'être voisins, sont venus hier matin en cour du recorder régler leurs petits comptes devant Me Jean-Louis Marchand.

Mme Chose qui habite le logement d'en bas a porté plainte contre sa voisine d'en haut parce qu'à son dire il se passe dans cette famille un tapage infernal qui se répète à tous les jours jusqu'aux petites heures.

La poursuite dans cette cause représentée par Me Jules Biron a fait comparaître comme témoins cinq membres de la force constabulaire trifluvienne, qui ont été appelés en diverses circonstances depuis le 11 novembre dernier, par la plaignante, pour constater le vacarme et y mettre fin.

Les constables ont en effet déclaré à la cour que les joyeuses soirées qui s'organisaient dans le logement de l'accusée faisaient un bruit d'enfer. On tapait du pied, on chantait, on se roulait même par terre, semble-t-il, à tel point que les murs en tremblaient sur leurs assises.

Deux agents de la police ont même exprimé l'opinion que pour leur part ils ne resteraient jamais dans un logement affligé d'un tel voisin d'en haut, parce qu'ils ne pourraient y dormir paisiblement.

La défense dans cette affaire a été conduite par Me François Nobert.

L'accusée témoigna avec véhémence pour affirmer qu'elle ne se faisait pas tant de train que cela chez elle. Elle a admis que ses garçons organisaient de joyeuses parties de plaisir. Ils s'amusent, chantent, dansent, mais elle trouve ça très dans l'ordre. D'ailleurs elle préfère que ses fils se désennuient dans sa propre maison, au lieu de les voir traîner la rue. Elle tolère même, et c'est bien son droit, que ses enfants se versent quelques verres à boire. Rien comme de la bonne bière pour mettre de l'entrain à la fête.

Les garçons de l'accusée ont aussi eu leur tour dans la boîte aux témoins. Ils ne se rappellent d'avoir fait tant de tapage que veut bien le prétendre la plaignante. Ils admettent avec beaucoup de candeur qu'on y a pris quelques verres de bière. Et pour l'information du procureur de la poursuite ils ont spécifié qu'il s'agissait de verres ordinaires, car la bière ils ne prennent pas de la cour.

L'un des fils de l'accusée, le chanteur, a déclaré qu'il chantait d'une voix bien ordinaire; ce n'est pas un soprano ni un ténor. I[illegible] sa douce voix à l'interpré[illegible] des chansons du vieux répertoire. Une contradiction dans les témoignages ne nous permet pas de savoir si l'on tapait du pied pendant deux minutes ou pendant quinze minutes.

La plaignante a été entendue à son tour. Elle a eu le don d'irriter l'accusée et il s'en est suivi une vive passe d'armes entre les deux voisines, à tel point que le recorder a dû intervenir pour rétablir la paix dans l'enceinte de la cour.

Me Jean-Louis Marchand a fixé au 22 janvier la date à laquelle il rendra jugement dans cette histoire de voisins.

Douleurs Mensuelles

Qui vous rendent IRRITABLES, NERVEUSES.

Si vous souffrez de crampes mensuelles, de maux de tête, de la détresse de l'"irrégularité", de nervosité — dus à des dérangements mensuels fonctionnels — essayez les tablettes de Composé Végétal Lydia E. Pinkham (ferrugineuses). **Faites spécialement pour les femmes.** Elles aident aussi à enrichir le sang. Faites au Canada.

Rapport sévère d'un comité sénatorial

Il dénonce tout particulièrement les employés à $1. par année.

Washington, 16. (P.A.) — A la suite d'un rapport de comité, qui accuse le gouvernement d'avoir manqué de précision et d'avoir fait preuve d'égoisme, choses qui ont grandement retardé l'effort de guerre des Etats-Unis, a provoqué toute une discussion, au Sénat, où l'on a demandé de punir les responsables.

Le rapport du comité enquêteur sur la défence du Sénat exige une réorganisation radicale de l'Office administratif de la production et l'élimination de la paperasse bureaucratique. Il a été présenté au Sénat par le président du comité, le sénateur Harry Truman.

Les sénateurs Arthur Vandenberg et George Norris furent les premiers à interrompre Truman, pendant qu'il résumait le rapport, et ils lui demandèrent s'il y avait des sanctions punitives ou autres contre les coupables de négligence grossière.

Entre autres conclusions de l'enquête, se trouvent celles-ci: "Après deux années de grands efforts, nous manquons d'avions pour nos propres pilotes; nous n'avons surtout produit que des modèles médiocres, faute d'avoir standardisé la production d'un nombre limité de modèles et faute d'avoir négligé la participation de petites usines dans la production des modèles".

Le rapport se prononce aussi contre l'emploi de gros salariés de compagnies d'affaires, au service du gouvernement, à raison de $1 par année ou pour rien, et qui ne se sont occupés que de jouer le rôle de coulissiers pour le compte d'intérêts privés.

Le programme d'armements a aussi été handicapé par des grèves inutiles.

Le rapport dit encore que l'industrie de l'auto a reçu la permission de construire de nouvelles usines pour la fabrication d'articles de la défense, cela, avec l'aide des fonds du gouvernement, au lieu de convertir les facilités existantes à la production de la défense, ce qui laissait l'industrie libre de produire des autos, à la cadence la plus forte depuis 1929.

Washington va doubler ses armées

Des effectifs de 3,600,000 hommes. — Navire nippon coulé.

Washington, 16. (P.A.) — Les deux grandes nouvelles de la journée sont celle de la mobilisation d'une armée de 3,600,000 hommes, pour commencer, et celle de la destruction sur les fronts de combat d'un gros océanique japonais et de deux avions de bombardement de l'ennemi.

Avant la fin de l'année, a dit le secrétaire de la Guerre, M. Harry Stimson, la puissance actuelle des forces de terre et de l'air des Etats-Unis aura été doublée, on aura mis en service deux fois le nombre total d'unités aériennes et d'unités motorisées, et l'on pourra créer 32 nouvelles divisions, la plupart d'entre elles motorisées. Il y aura une nouvelle augmentation, en 1943.

M. Stimson a annoncé la nouvelle qu'un sous-marin américain avait coulé, dans les eaux de l'Extrême-Orient, un océanique japonais de 17,000 tonnes, de la classe Yawata, et qui est un navire susceptible d'être converti en porte-avions.

Aux Philippines, neuf bombardiers nippons se sont portés à l'attaque de Corrigedor, la forteresse insulaire de la baie de Manille. Deux furent descendus et les autres endommagés par le feu des batteries contre-avions. Sur la péninsule de Batan, les troupes américaines et indigènes tiennent leur bout contre la tentative d'infiltration à l'intérieur de la ligne de défense.

Le département de la Marine dit que les sous-marins ennemis continuent d'être une menace, sur la côte américaine de l'Atlantique, où deux navires furent attaqués, en deux jours. En fin de semaine, au large de la Nouvelle-Ecosse, un navire fut coulé et les pertes de vie furent nombreuses.

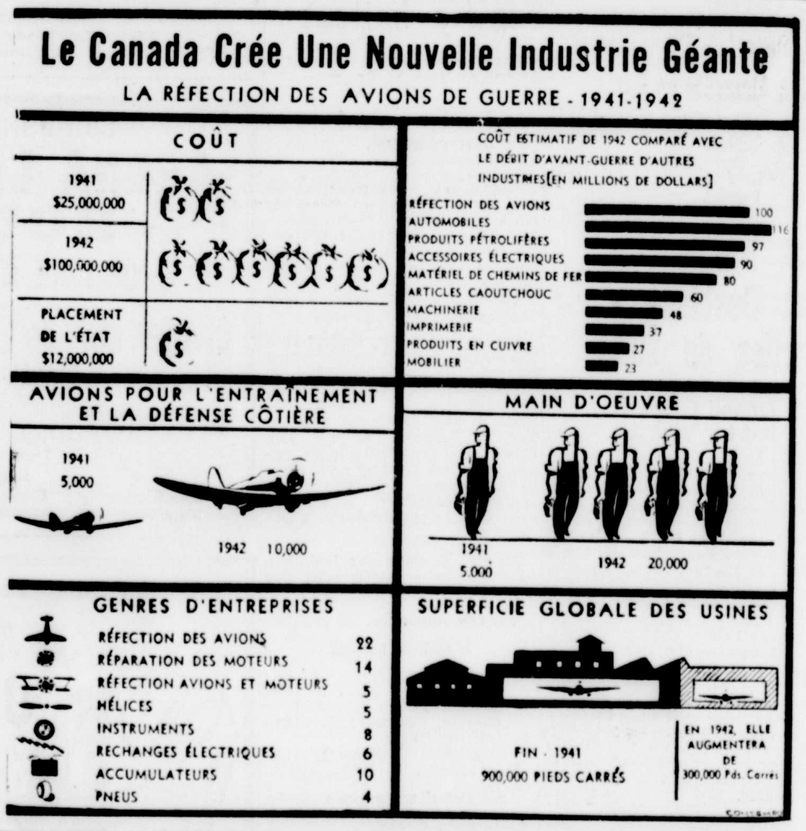
L'armée projetée de 3,600,000 et de 200,000 officiers sera plus forte que celle du Japon, mais inférieure de beaucoup encore à celle de l'Allemagne.

Elle comprendra 59 divisions de terre, dont la plupart motorisées, et un minimum de dix divisions blindées et une force aérienne de 500,000 à 1,000,000 d'hommes.

L'Allemagne possède 200 à 300 divisions de tous les types et une aviation de plus d'un million d'hommes Le Japon aurait plus de 3 millions d'hommes, mais le pays ne saurait équiper parfaitement plus de 1,800,000 hommes. C'est l'équivalent de l'armée actuelle des Etats-Unis, qui n'ont pas à s'inquiéter pour trouver les 1,800,000 hommes additionnels.

Le Canada Crée Une Nouvelle Industrie Géante

LA RÉFECTION DES AVIONS DE GUERRE - 1941-1942



DORMEZ ET LEVEZ-VOUS REPOSE



Si vous ne dormez pas bien—si vous souffrez d'insomnie—attention au rein. S'il est mal en ordre, ne purge pas le sang des poisons et déchets—votre sommeil peut aussi en souffrir. Au tout premier signe de mal de rein prenez en toute confiance les Pilules Dodd—depuis plus d'un demi-siècle le remède par excellence pour le rein. Elles sont faciles à prendre. Inoffensives. 114-F

Pilules Dodd pour le Rein



Une photo saisissante de ce qui reste du camp de construction de Shipshaw dans l'incendie duquel 15 hommes ont perdu la vie tandis que 13 autres étaient sérieusement blessés. L'enquête du coroner a rendu un verdict éliminant toute idée de crime.

Soignez et fortifiez VOS VOIES RESPIRATOIRES avec les véritables PASTILLES VALDA

vendues seulement en boites métalliques VALDA

Maskinongé

NAISSANCE

M. et Mme Louis-Joseph Gravel, née Irène Croisetière sont heureux d'annoncer à leurs parents et amis la naissance d'un fils baptisé le 25 décembre sous les prénoms de Joseph, Jean-Noël, Lucien. Parrain: Ange-Albert Gravel de Louiseville, marraine Hélène Marchand, son épouse, oncle et tante de l'enfant.

Le 4 janvier à M. et Mme Honorius Lemyre, née Yvette Lambert est né un fils baptisé: Joseph, Pierre, Yvon, Jean- Claude. Parrain: Pierre Lemyre, marraine: Yvette Lemyre.

MARIAGE CROISETIERE-BASTIEN

Ces jours derniers fut célébré en cette paroisse le mariage de Mlle Marie-Marthe Croisetière, fille de M. et Mme Hormisdas Croisetière à M. Albert Bastien fils de M. et Mme Omer Bastien. M. Hormisdas Croisetière accompagnait sa fille. M. Omer Bastien était le témoin de son fils.

Un joli programme de chant fut exécuté par la chorale des jeunes filles, M. Marius Rose de Carufel était à la console de l'orgue.

La bénédiction nuptiale leur fut donnée par M. l'abbé H. Brousseau.

La réception eut lieu chez M. et Mme Hormisdas Croisetière parents de la mariée.



"HÉ! REGARDE CE QUE J'AI--DE LA MELASSE BEMA!"

ELLE GOÛTE BONNE ET EST BONNE!

● La saveur de la Mélasse BEMA possède un goût délicieux qui dénote immédiatement sa pureté. Et *c'est* un produit pur—le jus pur de la célèbre canne à sucre Barbade—riche en vitamines fortifiantes si nécessaires aux enfants. La BEMA est aussi une source précieuse de fer—une matière alimentaire essentielle.

Les adultes aussi aiment la Mélasse BEMA. Elle est délicieuse sur une beurrée . . . un régale sur des crêpes . . . excellente dans la cuisson de gâteaux, biscuits, poudings et autres desserts.

Employez la Mélasse BEMA souvent—elle est bonne pour vous

43

MARQUE BEMA

MELASSE DES BARBADES

"UN PRODUIT PUR—SANS MELANGE"

LES AVIONS DU C.A.R.C.

et comment les reconnaître

AUTORISÉ PAR LE CORPS D'AVIATION ROYAL CANADIEN



LES pilotes canadiens et ceux de la Royal Air Force affectés à la défense du littoral aiment beaucoup le "Lerwick" un monoplan en porte à faux, à ailes hautes et à profil brusquement décroissant. Sa coque est profonde.

Le "Lerwick" porte une lourde charge de bombes. Son armement est formidable. Il est logé dans trois tourelles à mitrailleuses orientables, la première dans le nez, la deuxième dans la queue et la troisième au centre de l'appareil.

La vitesse, l'autonomie de vol et la pesanteur de l'aéronef sont tenues secrètes. Son envergure est de 81 pieds et sa longueur, de 65 pieds. Le "Lerwick" emporte six hommes d'équipage. Il possède une coquerie et des emménagements pour tout l'équipage

Les moteurs de l'aéronef, deux Bristol Hercules, en étoile, de 1375 h.p. chacun entraînent des hélices métalliques tripales à pas constant.

Les Militaires aux prises avec Canipco à l'aréna Laviolette ce soir

D'un tuyau... ...à l'autre



Cordial merci de la part du publiciste en chef à la ligue Industrielle..... A l'assemblée d'hier soir, plusieurs surprises de grand intérêt..... Maurice Huot a été cédé définitivement au club St-Philippe par Canada Iron, pour la balance de la saison. Huot appartenait au St-Philippe et travaille à la Canada Iron. C'est de la belle coopération. Avec M. Pringle, les choses s'arrangent toujours bien, quand l'intérêt de la ligue est en jeu..... Les frères Wellie et Fernand Abran ont été réinstallés, hier soir. Wellie jouera pour Canada Iron, tandis que Fernand a été déclaré agent libre. Il ira se nicher où il voudra, mais le Bates Valve a la priorité sur ce joueur..... Voici comment s'est conclu le protêt du Bates Valve contre Canada Iron. La joute sera reprise, à la fin de la saison, si nécessaire. Bates Valve avait protesté auprès de la ligue parce que Canada Iron avait employé Wellie Abran, encore sous le poids d'une suspension, mercredi soir..... Il est probable que le fils de Fred Chamaillard s'alignera, sous peu, pour Bates Valve..... Nous avons appris que Rosaire Sauvageau s'est enrôlé dans la R.A.F.C. Il a joué, mercredi soir sa partie d'adieu. Il nous salua en comptant un but..... Joe Lamothe et Louis Baribeau assistaient à la réunion d'hier soir.....

Olivier Desauniers et M. Pringle se parlent, de temps à autre.....

Voici les principaux compteurs de la ligue:

	G.	A.	Tot.
Huot, St-Phil.	11	10	21
Champagne, St-Phil.	8	6	14
Cossette, C.I.P.	6	4	10
Parks, C.I.P.	5	4	9
Lambert, St-Phil.	3	6	9
Chabot, C.I.P.	4	4	8
Goulet, C.I.P.	2	6	8
Bertrand, C.I.P.	6	1	7
Horne, C.I.P.	4	3	7

Georges Labbé publiciste du club de ski de Victoriaville écrit...

Le cross-country des Cantons de l'est aura lieu le premier février. — Un communiqué.

Le Club de Ski Victoria, Inc.
Georges-Etienne Labbé,
Casier Postal "607"
Le 14 janvier 1942

Le Nouvelliste,
a-s Rédacteur sportif,
Les Trois-Rivières, Qué.

Monsieur:

A l'occasion du "Cross Country" de la Zone des Cantons de l'Est qui sera tenu à Victoriaville, le 1er février 1942, nous vous serions très reconnaissants si vous pouviez nous laisser une petite colonne dans votre journal pour y insérer l'article que vous trouverez ci-joint.

A l'avance je vous remercie très sincèrement, et je vous prie de me croire,

Votre tout dévoué,
Le Club de Ski Victoria, Inc.,
Victoriaville, Qué.
Par: Geo. E. Labbé,
Dir. Publiciste.

A tous les skieurs de la province

Toi qui songes depuis longtemps à faire du ski, et qui te promets de belles randonnées cet hiver, as-tu songé qu'il existe, quelque part dans les Cantons de l'Est, un site enchanteur et merveilleux pour prendre tes ébats. Tu diras peut-être que l'endroit t'est absolument inconnu! Je concède, et c'est justement pour cette raison que je viens ce soir te parler de ce que peut t'offrir le "Club de ski Victoria" de Victoriaville.

Fondé depuis déjà 7 années, le Club de Ski Victoria n'a pas cessé de répandre aux alentours, encore aujourd'hui, sa propagande le plus loin possible. De quelques membres qu'il comptait à sa naissance, le voilà maintenant avec la jolie famille de 300 membres et plus. Mais il ne faut pas penser que le Club en est arrivé là sans rencontrer beaucoup de difficultés! Certes bien des obstacles se sont présentés, mais grâce à la tenacité de ses directeurs, il est aujourd'hui très florissant.

Après ces quelques lignes sur les débats du Club, un mot sur ses commodités ne serait certainement pas de trop.

N'est-ce pas SKIEUR, quand tu as pris tes ébats toute la journée, tu aimes bien à trouver devant toi une table bien garnie, et une place confortable pour te reposer? Eh bien! tu trouveras tout cela à Victoriaville, et je suis certain que tu sauras t'y plaire. C'est pourquoi je t'invite, toi et les tiens à venir visiter le Club de Ski Victoria, et je suis certain que tu seras enchanté de ton séjour.

Permets-moi de te suggérer une fin de semaine ou tu pourras réaliser ce dont je viens de te parler. En effet qui n'a pas entendu parler de la Zone des Cantons de l'Est, et particulièrement du fameux "Cross Country" qui sera tenu à Victoriaville, le 1er février, 1942. C'est à mon avis le plus beau temps que tu pourras choisir pour venir te mettre en contact avec notre petit coin des Cantons de l'Est. A cette occasion des trains partiront d'un peu partout pour venir au "Cross Country" de Victoriaville.

Au fait, peut-être serais-tu intéressé à prendre part à ce concours? Si oui, je t'invite à correspondre avec notre président dont l'adresse est la suivante:

M. le président, Club de Ski Victoria, Victoriaville.

Maintenant, tu trouveras peut-être un peu curieux que je n'ai fait que te parler du club en général! Mais avant de te quitter, permets-moi de te dire que je te reviendrai la semaine prochaine pour te parler plus longuement du site de notre Club, et de tout ce qu'il comprend en fait de place pour faire du ski.

Donc, cher skieur, je te reviendrai sous peu, et en attendant je te dis: à la semaine prochaine.

Le Club de Ski Victoria, Inc.,
Par: le directeur-publiciste.

Des clubs de la ligue junior ouvrent le programme spécial

Les Militaires ont tenu plusieurs pratiques additionnelles et escomptent faire la vie dure aux protégés de Rosaire Toupin.

La ligue Industrielle offre ce soir aux amateurs de hockey, un programme spécial. Il s'agit d'abord de reprendre des parties contremandées pendant la période inactive causée par l'incendie de l'aréna. Pour la circonstance, les Militaires en viendront aux prises avec Canipco tandis que Canada Iron junior et Notre-Dame, deux équipes de la ligue junior croiseront le fer dans la joute initiale de cette soirée.

De ces programmes spéciaux, la ligue Industrielle en présentera deux autres d'ici à la fin de la cédule régulière. Les joutes de ce soir offrent un intérêt particulier puisque les Militaires rencontrent les champions de l'an dernier.

Les Militaires sont prêts pour la joute de ce soir. L'instructeur Gill n'a guère prisé la défaite de 7 à 1 aux mains du Canada Iron récemment et il a promis qu'un échec semblable ne se répétera plus. Pour ce faire, il a tenu plusieurs pratiques et sans aucun doute, ses hommes devraient afficher une meilleure tenue ce soir.

Canipco, vaincu par St-Philipp mercredi, entend se venger de cette défaite par une victoire sur les Militaires. Les Papetiers devront coordonner leur jeu mieux que mercredi soir s'ils veulent triompher des Militaires. Les avants du Canipco ont une lourde tâche sur les bras. Seconder les défenses par un retour plus rapide à l'arrière, afficher un système offensif moins individuel, c'est ce à quoi Rosaire Toupin verra à imposer à ses troupiers ce soir.

De deux clubs juniors en viennent aux prises également. Notre-Dame et Canada Iron junior. Pour les habitués de la ligue Industrielle, ce sera une belle opportunité de voir les juniors à l'oeuvre. Bon nombre d'amateurs font fi des juniors et manifestent trop d'indifférence à leur égard et pourtant les clubs de la ligue Industrielle y vont recruter leurs meilleurs éléments. Les plus brillants joueurs de la ligue Industrielle, les compteurs fulgurants sont des juniors d'hier tels que Huot, Champagne, Horne, pour ne citer que ceux-là.

Les deux parties seront dirigées ce soir par Jack Toupin et Bill Dods. La ligue Industrielle est heureuse de compter sur les services de Jack dans les circonstances. Sa connaissance du jeu et des règlements vaudront pour beaucoup sur la glace ce soir.

Le lever du rideau s'effectuera à 7.30 p.m.

Chute grave d'un skieur à La Tuque

La Tuque, 16 (P.C.) — Jean Tremblay, skieur local, a été victime d'un douloureux accident quand un de ses skis lui perfora le corps. C'est en perdant l'équilibre dans un essai assez hasardeux que Tremblay fut blessé.

Nick Metz compte le but décisif contre Canadien

Les Leafs gagnent au score de 3-2.

Montréal, 16 (P.C.) — Un but de Nick Metz compté onze secondes après l'ouverture de la période supplémentaire a donné une victoire de 3 à 2 au Toronto sur Canadien hier soir en présence de 8,160 personnes. Cette victoire place Toronto et Rangers sur un pied d'égalité en deuxième position dans la N.H.L.

Les Leafs avaient un avantage de 2 à 0 au début de la seconde période et Canadien égalisa les chances dans la troisième. Apps et Mc Creedy comptèrent pour les visiteurs dans la seconde tandis que Benoit et Quilty enfilaient les buts du Canadien dans la troisième.

Nick Metz bâcla le sort de la joute sur une passe de Sylvanus Apps. Canadien fonça avec énergie après cette descente heureuse des Leafs, mais sans succès. Broda se signala et son club conserva l'avance prise.

Bob Davidson fut blessé dans la dernière période quand il reçut une coupure à la jambe gauche qui necessita quatre points de suture.

Voici le sommaire de la joute.

1ère période

Points: Aucun.

Pun: Bouchard, K. Reardon, Stadnowski, 2. Portland, Drillon.

2ème période

1—Toronto, Apps (Drillon-N. Metz) 0.11
2—Toronto, McCreedy (McDonald) 5.37
Pun: K. Reardon, Goupille.

3ème période

3—Canadiens, Benoit (Portland-Blake) 5.08
4—Canadiens, Quilty (Sands-Getliffe) 6.38
Pun: Quilty, Hamilton.
Période supplémentaire
5—Toronto, N. Metz (Apps) .11
Pun: Aucune.

Laflèche bat Laviolette 6 à 3

Les vainqueurs se surpassent. — Gélinas compte trois buts. — Les autres lignes.

Le Laflèche a causé une amère surprise au Laviolette en écrasant par le score de 6-3 le club qui n'avait pas encore connu la défaite cette saison. Remanié et dirigé habilement par son gérant P.-M. Gélinas, Le Laflèche, méconnaissable, ne laissa aucune chance au Laviolette de reprendre le terrain perdu dans les 25 première minutes de jeux et sut conserver un avantage bien mérité. P.-M. Gélinas donnant l'exemple à ses joueurs, aida fortement la cause de son équipe avec trois points et 1 passe. Le Laviolette ne s'éveilla que vers le milieu de la deuxième période, lorsque Martel enregistra successivement 2 points.

SOMMAIRE

1ère période

1—Laflèche, Gélinas (Pouliot) 8.31
2—Laflèche, Gagnon (Gélinas) 12.02
3—Laflèche, Vincent (Sansfaçon) 14.55
Pun: Demers.
2ème période
4—Laflèche, Gélinas 4.22
5—Laviolette, Martel 8.17
6—Laviolette, Martel (Bellemare) 12.49
7—Laflèche, Vincent (Demers-Pelletier) 16.36
8—Laviolette, Carignan 18.51
Pun: Tousignant, Bellemare, 2.
3ème période
9—Laflèche, Gélinas 12.15
Pun: Aucune.

POTINS

Lors de la dernière rencontre Laflèche-Laviolette, ce dernier club avait écrasé le Laflèche 12-2. Maintenant le Laviolette a connu son Waterloo.

—o—

P.-M. Gélinas a démontré que, même s'il manie fort habilement le piano et "les petites cousines", il n'en sait pas moins diriger une équipe en maître.

—o—

"Jocrisse" Sansfaçon reste toujours un pivot sur lequel on peut compter pour les éliminatoires au séminaire.

—o—

Bellemare sait coudoyer.

2e LIGUE

Laflèche, 4; Laviolette, 2.

Laflèche remporte sa première victoire et monte en troisième position. Méthot compte deux des quatre points de son équipe.

SOMMAIRE

1ère période

1—Laflèche, Hamelin (Allaire) 8.55
2—Laflèche, Méthot (Marcotte) 13.12
3—Laviolette, Deshaies (Méthot-Milot) 17.42
Pun: Aucune.
2ème période
4—Laflèche, Allaire (Francoeur) 15.12
Pun: Aucune.
3e période
5—Laviolette, Boivin 12.31
6—Laflèche, Méthot 17.05
Pun: Aucune.

3e LIGUE

Laflèche, 2; Lavérendrye, 3.

SOMMAIRE

1ère période

1—Laverendry, Fugère (Gaudet-Gauthier-) 5.17
2—Laflèche, Bégin 9.12
3—Lavérendrye, Fugère 18.25
Pun: Fugère, Gaudet
2ème période
4—Laflèche, Laroche (Bégin) 14.41
Pun: Bégin, Fugère, Lambert.
3ème période
5—Lavérendrye, Fugère (Gaudet) 11.11
Pun: Gaudet.

Chicago défait Brooklyn 7 à 4

Deux lancers de punition, dont l'un est réussi.

New-York, 16 (P.C.) — Les Black Hawks de Chicago ont vaincu les Amerks de Brooklyn au score de 7 à 4, hier soir. Pour un retour dans la ligue Nationale Earl Robertson n'a pas été chanceux. Dutton l'avait fait revenir de Springfield en remplacement de Sydney Rayner blessé précédemment. Sam Lopresti a joué une bonne partie dans la cage des Hawks.

Doug. Bentley et Dahlstrom ont compté chacun deux buts et une assistance chacun au cours de la partie. Sur un lancer de punition Art Wiebe des Hawks, a compté pour les vainqueurs. Brooklyn obtint aussi un lancer de punition, mais Pat Egan rata son coup

Norman Larson a compté deux buts pour les Amerks. Krol et Hill les autres. Branigan est retourné au jeu mais n'est apparu qu'une seule fois sur la glace.

Voici le sommaire:

Première période
1—Chicago: M. Bentley, (D. Bentley) 8.01
2—Brooklyn: Hill, (Benson) 10.56
3—Chicago: Dahlstrom. 17.58
4—Chicago: Dahlstrom, (Kaleta, Thoms) 19.07
e Pun. Hamill.
Deuxième période
5—Brooklyn: Larson, (Armstrong) 6.08
6—Brooklyn: Krol, (Egan, Summerhill) 0.26
7—Chicago: D. Bentley, (Seibert, March) 8.13
Pun. Seibert.
Troisième période
8—Chicago: Kaleta, (Dahlstrom, Thoms) 1.13
9—Brooklyn: Larson, (Egan, Armstrong) 4.36
10—Chicago: Wiebe, (lanc. de punition) 9.55
11—Chicago: D. Bentley, (Stewart) 17.43
Pun. Seibert.

Pat Desbient a Pat Desbiens a parties de suite

Quand Glace Bay bat les Vics 5-1.

Sydney, 16 (P.C.) — Les Mineurs de Glace Bay ont défait les Vics de Sydney-Nord au score de 5 à 1 pour porter à neuf parties et demie leur avance en tête de ce circuit. Le pointage était de 4 à 0 pour les Mineurs avant que les Vics comptent. Charlie Phillips et Moe White ont compté chacun deux buts pour les Mineurs et Pat Desbiens l'autre. C'est la 13e partie consécutive que Desbiens figure dans le pointage. Gollat évita un blanchissage aux Vics sur une passe de Johnny Gagnon, deux secondes avant l'issue de la partie.

La partie était cédulée pour Glace Bay mais elle fut transférée à Sydney afin de permettre aux amateurs locaux de voir les Mineurs à l'oeuvre.

New-Haven blanchit Indianapolis 3-0

New-Haven, 16 (P.A.) — Les Aigles de New-Haven ont blanchi les Capitals d'Indianapolis au score de 3 à 0, hier soir. Mancuso a compté deux buts et Burns le troisième. Joe Shack a récolté deux assistances.

Voici le sommaire de la joute:

Première période
1—New-Haven: Mancuso, (Burns, Shack) 17.05
Pun. Labavitch.
Deuxième période
2—New-Haven: Mancuso, (Shack, Burns) 9.30
Pun. McCaig, Labavitch.
Troisième période
3—New-Haven: Burns 12.30
Pun. Sawyer, McCaig (maj. et 10 min. inconduite), Mancuso (3) maj et 2 min.

Seniors battent juniors 10 à 4

Lemire a signé son contrat.

Shawinigan, 16 (Spécial)—Dans une joute d'exhibition entre séniors et juniors à Shawinigan, hier soir, les Cataractes ont défait les vedettes du circuit Levasseur au score de 10 à 4. Roland Lemire arrivé, hier de Cornwall a participé à cette joute et créé une magnifique impression.

Lemire a signé son contrat avec Shawinigan hier. Ce jeune joueur est originaire de Woonsocket. Il a été découvert par les Reds de Providence de la ligue Américaine. Il alla s'entraîner avec les Reds à Cornwall et cédé aux Flyers pour la balance de la saison. Lex Cook dans un geste sportif qui l'honore, le délégua à Shawinigan avant-hier. Il figurera avec Shawinigan dimanche à Lachine.

Martial Brodeur des juniors a joué une belle partie ainsi que Lefebvre.

Voici le sommaire:

Première période
1—Seniors: Lavoie, (Gauthier) 10.30
2—Seniors: Fillion, (Lavoie, Gauthier) 13.06
3—Seniors: Gladu, (Gauthier, B. Hébert) 17.30
Pun. aucune.

Deuxième période
4—Juniors: Gauthier, (Lavoie, Gladu) 0.10
5—Juniors: Vaillancourt, (Lavoie) 3.21
6—Seniors: Laframboise 4.19
7—Seniors: Fillion 7.25
8—Seniors: Lemire, (Blake) 9.47
9—Seniors: Gladu 18.08
Pun. Bergeron.

Troisième période
10—Juniors: Gauthier, (Lavoie, Vaillancourt) 2.14
11—Seniors: Laframboise,
11—Seniors: Laframboise 10.10
12—Seniors: Lemire, (Laframboise) 10.30
13—Seniors: Blake, (Gladu) 14.40
14—Junors: Lavoie, (Bergeron) 19.10

Au cours de la joute, les équipes ont été changées à diverses reprises.

LE SKI EN PARALLELE

Technique nouvelle pour le ski

Le "Ski en parallèle" est une innovation qui est appelée à transformer l'enseignement du ski Dans un livre de 96 pages, qui vient d'être publié, Fritz Loosli, fameux skieur suisse qui dirige l'école du ski du Château Frontenac, à Québec, sape à sa base l'ancienne conception du chasse-neige et du "stem" et réintroduit le système Arlberg. C'est un défi direct aux méthodes actuelles, qui va créer de nombreux sujets de controverses chez les instructeurs qui en tiennent pour les théories orthodoxes.

La base de cette nouvelle technique est de toujours garder ses skis parallèles et, selon Loosli, elle produit en moins d'une semaine des résultats des plus satisfaisants. Impatiemment attendu des skieurs depuis que des rumeurs sur le "ski en parallèle" étaient parvenues de la ville de Québec, où Loosli compte de nombreux admirateurs, ce manuel provoque une curiosité bien justifiée. C'est plus qu'un simple traité sur la nouvelle technique; c'est un cours complet, illustré par plus de 80 photographies, qui explique tous les éléments du nouveau système d'enseignement et qui permet, disent ses adeptes, de former un bon skieur en une dizaine de leçons.

Dans son premier chapitre, l'auteur donne les "pourquoi" et les "parce que" de sa nouvelle méthode, après quoi il traite de la position dans la descente, des virages, du jeu des épaules et des genoux, du contrôle dans les glissements et de plusieurs autres particularités de sa méthode. Ses explications sont exposées avec clarté et de manière à ce que le skieur moyen, et même le débutant, puisse en tirer le plus de profit possible. Les photographies, qui montrent Loosli en action, sont excellentes; leur composition est remarquable et l'ordre dans lequel elles sont reproduites facilite considérablement la compréhension du texte.

Le skieur en parallèle nous assure l'auteur, peut être adopté par tous les skieurs. Il est recommandé aux débutants, qui veulent apprendre à skier en peu de temps, sans avoir à se cramponner aux petites pentes en s'embarrassant avec le chasse-neige et le "stem" pendant des années. On le conseille aussi aux skieurs moyens qui, après avoir maîtrisé tous les principaux mouvements, ne semblent pas avoir atteint le point de perfection vers lequel ils aspiraient.

On peut se procurer chez les libraires et aux kiosques des gares du C.P.R. le manuel de ski de Fritz Loosli. Il est publié en langue anglaise seulement sous le titre de "Parallel skiing"

Ste-Famille gagne

Le club Ste-Famille continue d'être invincible dans le circuit midget du Cap. Ce club n'a pas subi un seul revers depuis le début. Samedi dernier les vaillants porte-couleurs du Ste-Famille ont imposé un pointage de 7 à 1 au St-Thomas. Georges Chevalier fut le héros de la rencontre. Il compta deux buts et fournit une assistance. Les autres points furent comptés par Tancrède Grenier, Raymond Léonard. Pour St-Thomas Vivier a réussi à déjouer le fameux cerbère Beauchesne. Ce dernier afficha une tenue phénoménale dans les buts du Ste-Famille. Il a déjà à son crédit 5 blanchissages.

1ère période:

1—Ste-Famille, Chevalier (R. Raymond) 3.15
2—Ste-Famille, F. Tancrède (R. Chevalier) 6.10
3—Ste-Famille, C. Grenier 8.10
4—Ste-Famille, E. Léonard 13.01
Punitions: B. Marchand, Plante.

2e période:

5—Ste-Famille, F. Tancrède (R. Lemire) 13.40
Punitions: Marchand, Léonard.

3e période:

6—St-Thomas, Vivier 5.10
7—Ste-Famille, Raymond (G. Chevalier) 10.02
8—Ste-Famille, G. Chevalier (Grenier) 12.35
Punitions: Vivier, Em. Leonard.
Arbitres: Brière et Tousignant.

Autres cieux



Le champion des boxeurs, Joe Louis, photographié avec la casquette de marin au bureau militaire no. 20 à New-York, Joe a demandé son transfert de Détroit à New-York et s'attend de passer au camp Upton auqjourd'hui.

Ballon-au-panier



Le ballon-au-panier est populaire aux Etat-Unis. Récemment au Madison Square Garden à New-York, le City College de New-York a perdu 44-33 aux mains des élèves du collège St-Joseph de Philadelphia.

Un fameux sauteur en ski



Torger Tokle, champion sauteur en ski, originaire de Norvège, a établi un nouveau record à White Plains, N.Y., en sautant 140 pieds. Le tournoi était sous la tutelle du Norswift Ski Club.

Le Gin de Kuyper est célèbre pour Sa Réelle et Authentique Saveur de Hollande



Le gin de Hollande qui se vend le plus dans la province de Québec et dans le monde entier.

10 onces, $1.05 — 26 onces, $2.40 — 40 onces, $3.45

Distillé et embouteillé au Canada sous la surveillance directe de John de Kuyper & Son, Distillateurs, Rotterdam, Hollande.

CE PRODUIT SE RECOMMANDE D'UNE EXPÉRIENCE DE 245 ANS
Maison fondée en l'an 1695

CE SOIR
WHIST à 8.00 heures précises
de la Compagnie des Zouaves des Trois-Rivières
756, RUE PLAISANTE
MAGNIFIQUES PRIX
Billet: 10c.

POUR VOS COMMANDES D'IMPRESSIONS
ENTÊTES DE LETTRES
ETATS DE COMPTES
CARTES DE VISITE
FAIRE-PARTS
ENVELOPPES
FACTURES
BUVARDS
ETC.
LA LIBRAIRIE P V AYOTTE

LIGUE INDUSTRIELLE
ARENA LAVIOLETTE
— HOCKEY —
CE SOIR A 7.30 HEURES
Première joute
CANADA IRON JR vs NOTRE-DAME
de la Ligue Trifluvienne
Deuxième joute
MILITAIRES vs CANIPCO
Ligue Industrielle
Admissions:
Loges: 35c. Générale: 25c. Enfants: 15c



Vous ne pouvez pas manquer de telles
OCCASIONS
Notre vente de janvier se continue...

CHEMISES
Régulier $1.29 pour ..... SPECIAL 99c
Régulier $1.59 pour $1.19
Régulier $2.25 pour $1.89
Régulier $2.50 pour $2.19

VETEMENTS "SEMI-READY" FAITS SUR MESURES
20% de rabais

20 à 33 1/3 %
de réduction sur toutes nos marchandises non comprises dans nos spéciaux.

MENARD CLOUTIER LTÉE
Ovila Ménard — Jules Cloutier
1486, Notre-Dame. Trois-Rivières. Téléphone: 269

aujourd'hui... demain

Alicia Markova grande vedette du Ballet Théâtre



La Londonienne Alicia Markova, la plus grande ballerine qu'ait donnée les Ballets Russes à l'art de la danse, que nous verrons avec le Ballet Theatre, au théâtre Capitol, jeudi soir le 29 janvier à 8.30 heures.

La Londonienne Alicia Markova est la plus grande ballerine qu'ait donnée la Grande-Bretagne à l'art de Terpsichore. Elle est, avec Irina Baronova et Anton Dolin, l'étoile du Ballet Théâtre, que l'on verra au théâtre Capitol, le jeudi soir, 29 janvier à 8.30 hres.

Malgré son nom russifié, Markova est fille d'une mère irlandaise et d'un père anglais

Elle commença l'étude de la danse à l'école londonienne de la ballerine russe Seraphima Astafeva, pour la poursuivre avec Enrico Cecchetti et Nicholas Legat. A 14 ans, elle fut admise dans la fameuse troupe de Serge Diaghileff, qui changea son nom de Marks en Markova. Elle demeura avec cette troupe jusqu'à la mort de Diaghileff et la dissolution de l'ensemble en 1929.

Deux ans plus tard, elle se joignait, à titre d'artiste invitée, au Ballet Club de Marie Rambert, à Londres. Elle le quitta un an plus tard pour entrer dans le corps de ballet Vic-Wells, dont elle devint première ballerine en 1933. A la fin de 1935 elle forma avec Anton Dolin le Markova-Dolin Ballet, dont elle demeura la vedette jusqu'en 1938. C'est au printemps de cette année que, partant avec toutes les traditions, elle devint la première ballerine qui ne fût pas russe d'une troupe russe, celle de Montecarlo, dirigée par Leonide Massine.

On dit de Markova qu'elle est la danseuse à qui l'on peut sans risque attribuer la succession d'Anna Pavlowa, à qui elle ressemble non seulement en dons artistiques, mais même au physique.

Markova est une ballerine romantique dont l'expression lyrique atteint à la plus haute noblesse. Le rôle-titre de "Giselle" est peut-être le plus brillant de son répertoire; elle est en tous cas considérée comme la plus grande interprète de ce ballet.

Voici le répertoire du programme de Gala au Capitol le 29 janvier. Lac Des Cygnes, avec Markova. Le Jardin Aux Lilas, avec Lucia Chase et Yvan Gibson. La Princesse Aurora avec Irina Baronova et Anton Dolin.

CARNET SOCIAL

Samedi dernier Mlles Thérèse et Claire Thompson ont reçu quelques intimes. Etaient présents: Mlles Georgette Hamel, Odiline Bellefeuille, Thérèse et Jeanne Caillé. MM. Gilles Richard, Etienne Lamontagne, les aviateurs-chefs Murray Lepard, Harold Wosten, Wm. H. Vallu et Eric Urquhart.

Sacré-Coeur et Ste-Famille à l'aréna demain

Par suite des démarches du dévoué président des midgets du Cap, M. Antonio Benoit, les clubs Ste-Famille et Sacré-Coeur auront le plaisir de se rencontrer demain matin de 9 heures à 10 hures à l'aréna Laviolette.

Ces deux clubs étant de forces égales ont toujours joué des parties contestées. Toutefois le Ste-Famille a toujours eu le meilleur en remportant deux victoires et en annulant une. La première fut de 6 à 5, la deuxième de 1 à 0 et la troisième 3 à 3. C'est dire que demain, Sacré-Coeur fera un effort pour remporter un premier triomphe sur Ste-Famille. Ce club continue de se renforcir. En effet hier il mettait Gaston Gaillardetz sous contrat. C'est une belle acquisition. Il fera sa première apparition sur la glace demain matin.

Si le Sacré-Coeur veut remporter une victoire, Beauchesne, le cerbère du Ste-Famille ne chante pas sur le même ton. Il a dit à son gérant qu'il n'en passerait pas une seule. A tout événement cette joute devrait décider du championnat au Cap. Donc, jeunes écoliers des Trois-Rivières, rendez-vous à l'aréna.

Tigres vs St-Marc

Shawinigan, 16. (Spécial) — Les Tigres de Camille Bergeron rencontreront le club junior de Saint-Marc, à la patinoire du collège Sacré-Coeur, à Shawinigan, à 2 heures 30, cet après-midi.

Au cinéma Capitol aujourd'hui



Ann Sothern et Robert Young, les deux principaux protagonistes du film "LADY BE GOOD" une satire des plus amusantes que le Capitol tiendra à l'affiche dès aujourd'hui et jusqu'à demain soir. Ce film sera présenté en programme double avec: "A DATE WITH THE FALCON" avec George Sangers et Wady Barrie, passionnant film de détective.

Buddy Baer bombardé



Oui, c'est Buddy Baer qui reçoit le coup de grâce de Joe Louis, à la première ronde de leur combat à New-York la semaine dernière. Baer ne dura que deux minutes et 56 secondes devant Louis.

Dollard défait Chez Soi 3 à 1

Les pointeurs de la partie.

Cap-de-la-Madeleine, 16. (D.N.C.) — Le Dollard de la ligue juvénile locale a continué sa marche triomphale en battant le Chez Soi par le score de 3 à 1 dans une partie régulière de la ligue du président Leblanc.

Stimulé par sa récente victoire sur le St-Lazare, le Chez Soi est arrivé sur la glace plus confiant qu'à l'ordinaire et dans la première moitié de la joute il eut un avantage marqué sur son adversaire.

Cependant, sur la fin de la 2e période la fatigue l'obligea à céder le pas sur le Dollard et celui-ci compta deux fois en moins d'une minute pour porter le compte à 3 à 1. Nobert avait déjà compté le premier point de son équipe au début de ce deuxième engagement alors que Tremblay avait donné au Chez Soi son unique point au cours de la première période.

Les protégés de Dauphinais et Lallemand pratiquent le jeu d'ensemble à merveille et c'est ce qui fait la force du Dollard. Cette équipe est complète, bien organisée, bien dirigée et certainement la mieux costumée. Ce dernier détail a son importance.

Le Chez Soi possède de bons joueurs, entre autres E. Baribeau, le plus adroit manieur de bâton de la ligue; mais cette équipe n'a pas assez de substituts et c'est là son point faible.

Une foule des plus enthousiastes a été témoin de cette rencontre. On s'intéresse de plus en plus aux activités de notre ligue juvénile. Certains spectateurs s'échauffent même plus que les joueurs et c'est ce qui a causé une altercation entre un joueur du Dollard et un partisan du Chez Soi. Le Président Leblanc demande aux spectateurs de ne pas provoquer les joueurs. On comprend que ceux-ci, dans l'ardeur du jeu, peuvent commettre quelques incartades; mais ceux qui assistent aux joutes jouissent d'une température assez froide pour garder leur sang-froid.

Sommaire:

1—Chez Soi: Tremblay 15:00
Pun.: Croteau, Tremblay, J. Beauchesne.
Deuxième période
2—Dollard: Nobert (Giguère) 05:00
3—Dollard: L'Heureux 18:00
(Roger L'Heureux, J. Beauchesne)
4—Dollard: Croteau 19:00
(Roger L'Heureux, J. Beauchesne)
Pun.: Pat. Beauchesne et J. Beauchesne.
Troisième période
Aucun point.
Pun.: Toupin, J. Beauchesne et Pat. Beauchesne.

Blanchissage

Le club Guilmour a blanchi le Berthiaume, 1-0, hier, dans une joute contestée. J. Pratte compta l'unique point de partie sur une passe de Desaulniers.

Ce soir, le Guilmour fera face au Technique. La partie est cédulée pour 7 heures. Le Guilmour lance un défi à tous les clubs de la région dont les joueurs ne dépasse pas 18 ans. S'adresser à Lucien Guy, 2040, St-Olivier.

Ray Robinson vs Fritzie Zivic ce soir à New-York

Harry Hurst en semi-finale vs Carlos Malacara.

New-York, 16 (P.C.) — Harry Hurst de Montréal, prétendant au titre de champion poids-léger du Canada et Carlos Malacara de Mexico se rencontreront ce soir au Madison Square Garden de New-York en semi-finale. Le combat principal mettra aux prises Fritzie Zivic contre Ray Robinson. Ce combat final sera de douze rondes et le vainqueur rencontrera ensuite le champion Freddie Cochrane. Très peu de publicité a accompagné cet événement sportif.

Le promoteur Mike Jacobs espère faire des recettes de $30 à 40,000 et un assistance de 12,000 personnes environ.

Le vainqueur rencontrera Cochrane le 2 février et les recettes seront pour les enfants atteints de paralysie infantile.

Nelson en avant

Oakland, 16. (P.A.) — Byron Nelson de Toledo a gagné la première ronde du tournoi de golf d'Oakland hier pour une bourse de $5000. Nelson a scoré 67, soit 33-34. Ben Hogan vient en second lieu avec 68.

L'heure avancée

Washington, 16. (P.A.) — Le congrès a ratifié hier le bill en faveur de l'heure avancée comme mesure d'économie de l'énergie électrique. La discussion n'a duré que quelques minutes et il pourra être appliqué 20 jours après la signature de la loi par le président.

Les Techniciens ont décidé de jouer aux quilles

Les Techniciens ont inauguré leur saison de quilles mercredi soir. La Troisième a blanchi le "Scrap Club" au score de 3 à 0 tandis que les Présidents de la deuxième infligeaient le même sort aux équipiers de la Première. Paul Albert Héroux a totalisé 312 et Marcel Guillemette roula la meilleure partie simple avec 141 et totalisa 321.

Voici les résultats de ces rencontres.

1ère rencontre
"SCRAPS CLUB"

Lamoureux M.	101	47	131—	279
Normandin M.	107	88	99—	294
Rouette M.	90	87	71—	248
Boisclair M.	26	59	47—	132
Trottier C. A.	77	92	93—	262
	401	393	441—	1235

3e ANNEE

Héroux P. A.	113	99	100—	312
Vanasse R.	91	100	99—	289
Beaumier A.	91	63	86—	240
Richard N.	101	107	94—	302
Grenier H.	98	114	92—	304
	493	483	471—	1447

2ème rencontre
1ère ANNEE B

Labonté J. M.	56	88	81—	225
Laflamme L.	64	63	75—	202
Lafontaine J.	92	67	106—	265
Majeau A.	70	58	91—	219
Morency J.	74	72	70—	216
	356	348	333—	1037

"PRESIDENTS" DE LA DEUXIEME

Bornais M.	100	98	90—	288
Auger P.	100	86	118—	304
Guillemette M.	102	78	141—	321
Martineau G.	71	88	87—	246
Laperrière M.	78	58	89—	223
	451	428	525—	1404

Raymond a 15 points

Le secrétaire Gabriel Gagnon du circuit midget est heureux de publier ses premières statistiques. Rol Raymond est bon premier avec un joli total dee 15 points soit 9 buts et 6 assists. Il est suivi par R. Lemire, gros joueur de défense du Ste-Famille qui a totalisé 11 pts. Ste-Famille a six joueurs en tête des compteurs.

Voici maintenant les principaux compteurs. :

	P.	A.	T.	P.
Raymond, Ste-Famille	9	6	15	0
Lemire, Ste-Famille	6	5	11	2
Tancrède, Ste-Famille	6	4	10	0
Chevalier, Ste-Famille	6	2	8	0
Alarie, Ste-Famille	1	4	5	0
Léonard, Ste-Famille	3	1	4	10
Lemarier, Sacré-Coeur	2	2	4	0
Grenier Ste-Famille	1	3	4	0
Morin, Sacré-Coeur	3	0	3	6
Chevalier Ste-Famille	2	1	3	0
Auclair, Sacré-Coeur	2	1	3	2
Beaudin, Sacré-Coeur	2	0	2	0
Grégoire Sacré-Coeur	1	1	2	0
Montambeault S.-Coeur	1	1	2	0
Bourque Ste-Famille	1	0	1	0

POSITION DES CLUBS

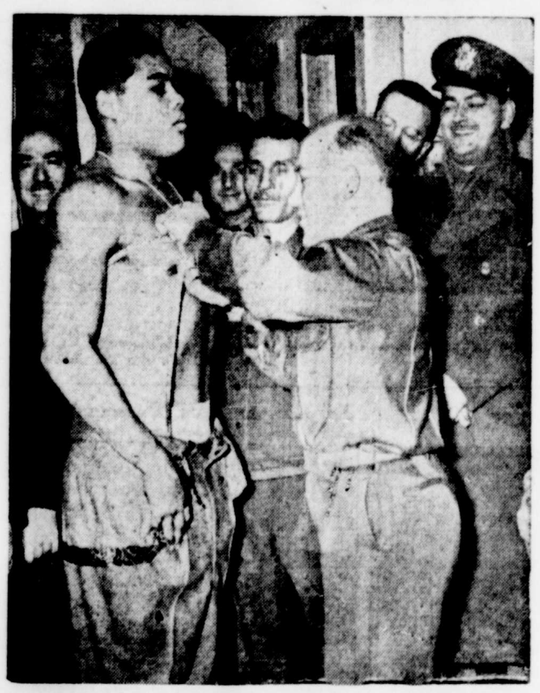
	PJ.	PG.	RP.	PN.	Pts
Ste-Famille	7	6	0	1	13
Sacré-Coeur	5	2	2	1	5
St-Thomas	7	0	7	0	0

Invention de Sir Malcolm Campbell

Angleterre, 16 (P.C.) — Sir Malcolm Campbell, le roi de la vitesse a projeté la construction d'un tank nouveau d'après ses propres plans.

Les principaux détails sur la facture de cette machine de guerre n'ont pas été dévoilés. Mais il paraît que le premier modèle contient en parties les engins des machines de course de Sir Malcolm.

A l'examen médical



Quoiqu'il soit en parfaite condition physique, Joe Louis a subi son examen médical comme tous les autres aux quartiers-généraux de l'armée américaine à Governor Island. Le numéro-matricule de Joe est 374.

Le Coin des SKIEURS

TOURNOI McRAE

Le train de neige à destination des Piles, dont on avait entrepris l'organisation a été cancelé pour conditions défavorables.

Il faudrait au moins 6 à 8 pouces de neige pour faire du ski en toute sécurité. Pour faire place à cette excursion, le tournoi du saut McRae a été organisé en l'occurence pour dimanch prochain le 18 janvier à 2.45 p.m.

D'autres détails additionnels seront donnés dans notre prochaine édition.

Nouveau record à Ste-Madeleine

Etabli par les C. de Colomb.

Cap-de-la-Madeleine, 16. (D.N.C.) — L'équipe des Chevaliers de Colomb, de la ligue des Gens d'Affaires, vient d'établir un nouveau record à la salle Ste-Madeleine en roulant un total de 1875 aux petites quilles. Le record précédent était de 1769.

Albert Hasty fut le principal artisan de ce succès puisqu'il a totalisé à lui seul 453 points dans les trois joutes après avoir réussi une partie simple de 173.

Lors du dernier programme de la ligue des Gens d'Affaires les Chevaliers de Colomb ont rencontré deux adversaires. Ils ont d'abord défait la Voirie provinciale par près de 200 points pour faire subir ensuite le même sort à la Banque Canadienne Nationale. Dans cette dernière rencontre les Chevaliers l'emportèrent par 300 points. Eugène Lacerte a roulé 441 dans la première rencontre et pour la Banque Canadienne Nationale Elisée Rochefort a réussi une partie simple de 163.

La ligue des Gens d'Affaires n'a plus qu'un programme à présenter avant les éliminatoires.

Sommaire:

CHEVALIERS DE COLOMB

A. Cadotte	110	125	101—336
M. Trottier	122	101	119—342
A. Arseneau	117	94	118—329
E. Lacerte	158	153	130—441
A. Hasty	99	81	112—292
	606	554	580-1740

VOIRIE PROVINCIALE

A. Montreuil	109	139	92—340
Y. Vaugeois	89	82	121—292
B. Degonzague	142	76	114—332
P. Boucher	68	91	99—258
R. Beaulieu	115	96	121—332
	523	484	547-1554

BANQUE CAN. NATIONALE

E. Rochefort	101	162	102—366
M. Hébert	121	91	120—332
C. Quessy	89	113	81—283
O. Bennett	82	98	114—294
C. Lanouette	95	91	114—300
	488	556	531-1575

CHEVALIERS DE COLOMB

A. Cadotte	114	108	113—335
G. Morin	146	114	87—347
A. Arseneau	128	123	116—367
E. Lacerte	107	142	124—373
A. Hasty	173	148	132—453
	668	635	562-1875

Bill Tobin parle

Toronto, 16 (P.C.) — Bill Tobin, président des Hawks de Chicago a dit hier soir que Phil. Hergesheimer demeurait suspendu pour refus de se rapporter au club Kansas City et que son cas ne sera pas soumis à la réunion de la N.H.L. ce soir.

King est vivant

Angleterre, 16 (P.C.) — Le champion boxeur poids-coq d'Angleterre, Johnny King de Manchester, a survécu au désastre du Prince de Galles, vaisseau de guerre coulé dans les eaux du Pacifique à la suite d'une attaque japonaise.

Contrat annulé

Cincinnati, 16 (P.A.) — Les Reds de Cincinnati ont annoncé hier qu'ils ne supporteraient pas le club Tucson de la ligue Arizona-Texas cette année. Il se peut que ce circuit n'opère pas la saison prochaine à cause de la guerre.

St-Grégoire

FETE DE NOEL

La grande fête de Noel fut célébrée dans toute sa splendeur en notre église paroissiale, avec une ornementation qui ajoutait à la gaieté générale.

M. le chanoine Charles Edouard Provencher curé de la paroisse a officié à la messe de minuit.

La messe du jour fut chantée par M. l'abbé Gérard Chartier, vicaire de la paroisse.

La messe du jour de l'an fut très solennelle, les enfants de la paroisse étaient à l'honneur.

M. l'abbé Robert Houle, vicaire à Saint-Simon de Drummondville chanta la messe assisté de ses deux frères: MM. les abbés Walter et Martial Houle du Séminaire de Nicolet comme diacre et sous-diacre.

Le sermon fut prononcé par notre pasteur M. le chanoine Chs Edouard Provencher qui nous exprima ses voeux et nous donna sa bénédiction.

Le Jour des Rois. La messe fut chantée par M. le vicaire Chartier.

La chorale des hommes et la petite maîtrise du cher Frère Directeur de l'académie Commerciale de St-Grégoire exécuta avec succès un joli programme de chants harmonisés par notre organiste M. Jacques Bergeron.

DÉMANGEAISON ARRÊTÉE en un instant — OU ARGENT REMIS

Pour soulager promptement la démangeaison causée par les boutons, pustules, eczéma, pied d'athlète, et autres affections cutanées provenant de causes externes, appliquez la Prescription liquide, rafraîchissante, antiseptique D.D.D. Non graisseuse, non tachante. Calme l'irritation et fait cesser promptement la démangeaison même la plus intense. Une bouteille d'essai de 35c vous convaincra, ou argent remis. Demandez aujourd'hui même à votre pharmacien la PRESCRIPTION D.D.D. 2SP

D'UNE PIERRE DEUX COUPS!



Ou mieux, d'un lasso deux larrons! C'est ainsi que Tim Holt fait respecter la loi dans les régions non entièrement civilisées de l'ouest américain. Son plus récent film: "DUDE COWBOY" que le Rialto tiendra à l'affiche aujourd'hui et demain est l'un des plus excitants du genre. Une spirituelle comédie intitulée: "MISS POLLY" dans laquelle nous aurons l'occasion de revoir Zazu Pitts et Slim Summerville complètera heureusement le programme du cinéma Rialto.

Charlie Gehringer deviendrait coach des Tigres à Détroit

Détroit, 16. (P.A.)— Pour la première fois en 19 ans, Charlie Gehringer, deuxième but des Tigres de Détroit n'a pas reçu l'invitation de se rapporter au camp d'entrainement des Tigres pour ce printemps. Le nom de Gehringer ne figure pas parmi les 34 noms inscrits pour la période d'entrainement à Lakeland, Floride. Cependant, le vétéran de 38 ans peut demeurer dans le baseball. Les directeurs des Tigres admettent que Gehringer est sur le déclin de sa carrière. Charlie deviendrait l'aide-de-camp de Del Baker. Il se peut aussi que Gehringer soit employé en relève au second but.

Mako professionnel

New-York, 16 (P.A.) — Bobby Riggs et Frankie Kovacs ont décidé de jouer pour l'argent. Gene Mako a quitté les rang amateurs pour devenir professionnel. Il recevra $5,000 pour sa signature. Sabin et Mulloy attendent encore pour chausser les souliers des pros. Grant, Hunt, Guernesy et Surface sont entrés dans l'armée américaine.

Don McNeill doit se joindre à la marine à son retour de l'Amérique du sud.

Hockey

HIER SOIR

Nationale
Toronto 3, Canadien 2
Chicago 7, Brooklyn 4
Américaine:
Indianapolis 0, New-Haven 3

CE SOIR

Groupe senior
Canadien vs Cornwall
Industrielle:
Canipco vs Militaires
Notre-Dame vs Can. Iron Jr.

Victoire des Tigres

Les Tigres, de Camille Bergeron, de Shawinigan, ont défait le club Guilmour, 5-3, aux Trois-Rivières, en fin de semaine. La joute fut passablement rude et la bagarre faillit éclater, avant l'issue de la deuxième période. Léon Garand a été la vedette du match en comptant deux buts et obtenant une assistance en plus. Chez les vaincus, Guy s'est signalé en comptant deux buts et Dusseault l'autre. Les deux équipes espèrent se rencontrer de nouveau, à l'aréna.

De Kalb gagne la première matinée au parc Hialeah

Maimi, 16. (P.A.) — De Kalb a remporté la première matinée des courses au parc Hialeah hier. Ce fut une grande surprise. Une bourse de $5,000 était affectée à ce handicap. Une foule de 17,000 personnes environ assistait à cette première réunion. Le vainqueur était piloté par le jockey Basil James. Sherriff Culkin se classa troisième en avant du favori Sweet Willow.

Berg, ancien élève de la Sorbonne

Moe Berg, congédié par les Red Sox de Boston, est un ancien élève de la Sorbonne de Paris. Il étudia à cette importante institution de Paris en 1924. Ce qu'il gagnait au baseball, Berg l'enfouissait à poursuivre des études solides et notamment les langues. Moe a déjà fait une tournée au Japon avec des vedettes du baseball et y apprit le japonais. Il prononça même une conférence plus tard devant des universitaires japonais.

Eddie Powers coach

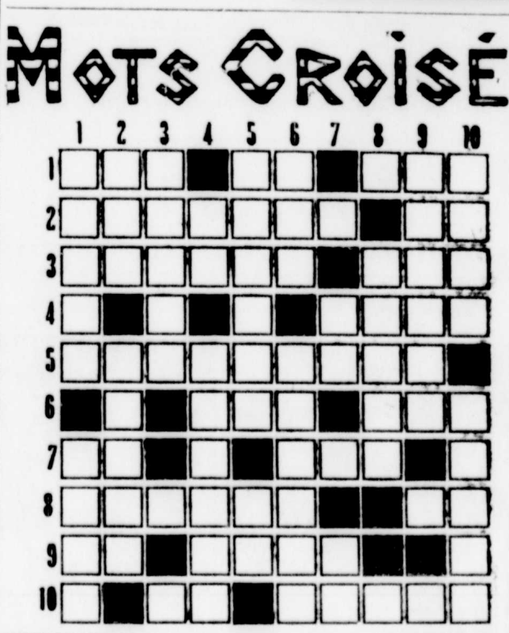
Toronto, 15.— Eddie Powers a été nommé coach des vétérans Maple Leafs qui joueront le 30 janvier contre le club de la ligue Nationale dans un but de charité sous les auspices de "Moose Ecclestone Memorial Night". Toute la semaine, les vétérans Joe Primeau, Eddie Convey, Chuck Conacher, Red Horner, Harold Cotton et Dave Kerr ont pratiqué.

Phelps à Pittsburgh

Pittsburgh, 16 (P.A.) — Babe Phelps a accepté les offres des Pirates et s'est dit satisfait d'avoir quitté Brooklyn et Larry Mc Phail. Phelps ne joua que seize joutes avec Brooklyn et refusa de continuer à jouer après une dispute avec la gérance.

MAL À LA GORGE?
Contre maux de gorge ordinaires, traitez simplement avec le
LINIMENT TRIOMPHE DE LA DOULEUR MINARD
35c

MOTS CROISÉS



HORIZONTALEMENT

1—Plante textile. — Terminaison de verbe. — Dénué d'esprit.
2—Usine où l'on fabrique l'acier. — Symbole chimique du baryum.
3—Prison étroite et obscure. — Appareil destiné à maintenir un navire vertical pendant toute la durée de son lancement à l'eau.
4—Lieu où l'on bat le grain.
5—Action de tréfiler.
6—Roue à gorge d'une poulie. — Brut.
7—Interjection. — Selle grossière de bête de somme.
8—Dernier, final. — Mesure chinoise.
9—Pronom indéfini. — Genre d'ombellifères à fleurs blanches.
10—Article simple. — Action de ruer.

VERTICALEMENT

1—Cordon de fil ou de coton, qu'on passe dans des oeillets pour serrer les corsets, les bottines. — Cirant saumon del 'Europe orientale et centrale.
2—Ville du Pérou. — Partie de plaisir.
3—Malice, espièglerie.
4—Interjection. — Fruit du fraisier.
5—Paillette. — Note de la gamme.
6—Cérémonies de l'Eglise. — Travail pénible.

(Solution du dernier problème)
7—Meuse côtier de France. — Lettre grecque.
8—Espèce de plante à deux fourchons.
9—Accabler de détes.
10—Vicié, corrompu. — Ne pas dire, cracher.

RIALTO
VENDREDI - SAMEDI
Tim HOLT
"Dude cowboy"
Ray Whitley — Lee (Lasses) White — RKO RADIO
Deuxième grande vue
Zazu PITTS — Slim SUMMERVILLE
dans
"Miss Polly"
7ème épisode:
"THE IRON CLAW"

Capitol
EN SOIREE
Jeudi, le 29 janvier
à 8.30 heures
S. HUROK
en collaboration avec
ARMAND VINCENT
Impresario
Présentera le
Ballet Theatre
La plus sensationnelle troupe de Ballets d'Amérique
avec
Irina Baronova, Anton Dolin
Alicia Markova
Karen Conrad, Lucia Chase
Anabelle Lyon, Nora Kaye
Sono Osato, Yura Lazovsky
Dimitri Romanoff
Hugh Laing, Yura Skibine
Jan Gibson, Jerome Robbins
et
une compagnie de 65 danseurs et un orchestre symphonique
3 superbes ballets
"LAC DES CYGNES"
"JARDIN AUX LILAS"
"PRINCESSE AURORE"
On peut se procurer dès aujourd'hui des billets au guichet du Capitol
Admission: 85c, $1.00, $1.50, $2.00, $2.50 plus taxes

CAPITOL
Commençant VENDREDI
Le film musical qui a tout!
"LADY BE GOOD"
A DAZZLING NEW MUSICAL COMEDY
ELEANOR POWELL
ANN SOTHERN
ROBERT YOUNG
with LIONEL BARRYMORE
CARROLL - SKELTON - O'BRIEN
En plus au programme
Nouveau film d'une nouvelle série.
A DATE WITH THE FALCON
George SANDERS — Wady BARRIE
RKO RADIO
James Gleason • Allen Jenkins • Nana Morris
Based upon the character created by MICHAEL ARLEN

CINÉMA au PARIS
Dernier jour:
"LE MONDE TREMBLERA"
et
"L'Agonie du sous-marin"
Commençant demain
Bernard LANCRET
Liliane HARVEY
Sérénade
ET
Second film:
Duvallès
ALICE FIELD et CHARPIN
LA DAME de VITTEL

LUNDI PROCHAIN LE 19 JANVIER, A 8.30 HEURES
A LA SALLE NOTRE-DAME
LES VARIETES 1942
présentent
CLAIRE GAGNIER
et ses chansons
en plus l'orchestre de Sylva et son Swing
10 numéros de chant, musique, etc.
Entrée à prix populaires: 0.25 et 0.35
Pour réservations, appelez 3339

LA VOIX DE LA MAURICIE
CHLN
100 WATTS — 1420 KILOCYCLES — 211.0 METRES

—AUJOURD'HUI—

11.00—Sérénade rythmée
11.15—Parfumerie Mireille
11.30—Mason's United
Fernand Perron
Les mélodies du souvenir
11.45—Radio-journal
12.00—Heure précise
Les jolies valses
12.15—L'imprévu
12.30—Déjeuner concert
Henri Benoit son ensemble et comme invités: Phil. Ohmann et Victor Arden.
12.45—Musique populaire Enrg.
1.00—La part de la terre
Notre 1-2 heure tri-hebdomadaire sur les informations agricoles.
1.30—Les plus belles voix du monde.
2.00—Club 1420
4.00—L'album des disques Victor
Nous entendrons la délicieuse histoire d'une petite fille qui sut un rêve merveilleux la veille de Noël. La suite Casse-Noisette de Tschaikowsky. Aussi une autre sélection de Tschaikowsky. Ouverture de Polonaise du Mariage d'Aurore.
4.30—Secrets of happiness
Over the waves. Roll Jordan roll. Deux airs russes. Waltz caprice.
4.45—Rythm and romance
My heart stood still. Anything. Song of songs. Hi neighbor. I love you truly.
5.00—Your afternoon serenade
Rose romm. I want what I want when I want it., et d'autres sélection par William Carter, baryton.
5.25—Canadian Press News: Un résumé des nouvelles de la journée en langue anglaise.
5.30—Madame Butterfly de Puccini.
5.45—Impromptu musical
6.00—Heure précise
Musique du souper
6.15—Radio-journal 3e édition
6.30—Dans nos cinémas ce soir
6.45—Musique semi-classique
7.00—Chansons françaises
7.15—Prière du soir: Rév. Père Bernardin Verville o.f.m.
7.30—Le passe-temps
7.45—Récital de chant
8.00—Le théâtre capitol vous présente des extraits de la vue à l'affiche "Lady be good"
8.15—Les ondes joyeuses
8.30—Danse-o-manie
9.00—Concert miniature
9.15—Cadence et romance
9.30—Concert Edmund Pierson
10.00—Radio-journal 4e et dernier bulletin de nouvelles
10.15—Echos d'Hawaii. Humiamaky et ses insulaires.
10.30—Fashions in Swing
10.55—Bulletin d'information
Horaire des programmes
Heure précise
11.00—Fin des émissions.
N.B. Le poste CHLN diffusera à toutes les heures, des bulletins de nouvelles de 8 hres a.m. à 11 hres p.m.

POSTE CBF

LE VENDREDI, 16 JANVIER 1942

12.00—Jeunesse Dorée.
12.15—Version française des nouvelles de la BBC.
13.30—Quelles nouvelles?
13.45—Radio-journal.
1.59—Signal-horaire de l'Observatoire d'Ottawa.
2.00—Le réveil rural.
3.00—L'heure d'éducation musicale.
4.30—Radio-collège.
5.15—Fémina.
6.15—Radio-journal.
7.00—La Pension Velder.
7.15—Un homme et son péché.
8.00—Les plus belles lettres d'amour...
9.00—Sérénade pour Cordes.
9.30—Le Me Souviens".
10.00—L'Heure de la Valse.
10.30—Les cahiers français.—B.B.C.
11.15—Chronique sportive de Roland Beaudry.
11.30—Poèmes symphoniques.

LE SAMEDI, 17 JANVIER, 1942

8.00—Bulletin de nouvelles et Intermède
10.00—Les Maîtres de la Musique.
12.15—Version française des nouvelles de la BBC.
1.45—Le Réveil rural.
1.59—Signal-horaire de l'Observatoire d'Ottawa.
3.00—Opéra — Relais du Metropolitan.
8.00—Le Questionnaire de la Jeunesse.
9.00—Reportage de la joute de hockey Rangers — Les Canadiens.
11.00—Radio-journal.
11.30—Poèmes symphoniques.

CKAC

VENDREDI, LE 16 JANVIER

1.00—Nouvelles.
1.00—Poèmes symphoniques.
4.30—C'est la vie.
4.45—Tante Lucie.
5.00—Grande Soeur.
6.15—Les nouvelles de chez-nous.
7.45—Lionel Farent chante.
8.30—Les aventures de Rouletabille.
9.00—Le théâtre de chez-nous.
9.30—Le soldat Bidoche.
10.45—Le journal parlé.
11.00—Bonsoir les sportifs.
11.30—Nouvelles.

SAMEDI, LE 17 JANVIER

9.00—Nouvelles.
1.00—Nouvelles.
2.30—Causerie sur la colonisation.
4.30—Radio-journal agricole.
6.45—Les nouvelles de chez-nous.
7.15—Le bon parler français.
7.30—Radio-petitmonde.
9.30—La veillée du samedi soir.
11.00—Bonsoir les sportifs.

Radio-Canada

"CERF-VOLANT"

Dans le "Cerf-volant" sketch que Radio-Canada diffusera le vendredi, 16, sous la rubrique "Je me Souviens", l'auteur, Félix Leclerc, parle des vocations manquées, de tout de jeunes gens dont la carrière a été faussée par suite "d'un mauvais départ". L'ennui les poursuit parce qu'ils ont la phobie de la vulgarité, dont ils se croient entourés, la phobie des acceptions et des blasés.

Tout cet ennui, au dire de l'auteur, découle du manque de méthode, de directives et de but. Encore, se dit-il, si l'on réagissait afin de nous donner plus de bibliothèques, des conservatoires de musique, des cinémas conformes à notre formation et quel encore!

Au fond ce jeune homme est un pessimiste. Mais une jeune fille qu'une solide éducation a préparée à tous les courages viendra lui démontrer que la vraie route appartient aux énergiques. L'amour les acheminera vers une fin heureuse, celle du foyer.

— DEMAIN —

7.55—Ouverture
Horaire des programmes
Heure précise
8.00—Bulletin d'information
8.05—Gaietés matinales
8.30—Prière du matin
8.45—Un tour de valse
9.00—Mélodies populaires d'antan
9.15—Radio-journal I
9.30—Prenons la vie gaiement
9.45—Musique martiale
10.00—Au bal musette
10.15—Radio Club et ses demandes et souhaits
11.00—Sérénade rythmée
11.15—Gaietés musicales
11.30—Souvenir
11.45—Radio-journal II
12.00—Heure précise
La salade musicale
12.15—L'imprévu
12.30—Musique du diner
1.00—Un p'tit air
1.15—Siesta
1.30—L'heure récréative
2.30—Club 1420
4.00—Musique pour le dilettante
4.30—L'heure anglaise
5.25—Canadian Press News
5.30—Madame Butterfly
5.45—Impromptu musical
6.00—Heure précise
Musique du souper
6.30—Radio-journal II
6.30—Le cinéma
6.45—Ovila Légaré. Tabac Vogue
7.00—Chansons françaises
7.15—La prière du soir
7.30—Passe-temps
7.45—Récital de chant
8.00—Les ondes joyeuses
8.30—Danse-o-manie
9.00—Concert miniature
9.15—Roger et Eddy
9.30—Jules Lande
10.00—Radio-journal IV
10.15—Ray Bloch
10.30—Fashions in swing
10.55—Bulletin d'information
Horaire des programmes de dimanche
Heure précise
11.00—Fin des émissions
N.B. Le poste CHLN diffusera à toutes les heures, des bulletins d'information, de 8 hres a.m. à 11 hres p.m.

Saint-Mathieu

La messe du jour de l'An fut célébrée d'une façon grandiose dans notre église paroissiale. Le révérend Père Rodrigue o.f.m. officia. La chorale des hommes rendit la messe des Anges. M. le curé Gilbert Larue présenta ses souhaits aux fidèles de la paroisse et leur donna sa bénédiction. Après la messe il y eut salut du St-Sacrement.

"Apprenons à connaître l'histoire de notre pays"

REPONSES

A. = "Les Sauvages sont grands chanteurs", affirmait un missionnaire, "ils chantent, comme la plupart des nations de la terre, par récréation et par dévotion, c'est-à-dire en eux par superstition. Les airs qu'ils chantent, par plaisir, sont, ordinairement, graves et pesants; il me semble qu'ils ont, parfois, quelque chose de gai, notamment les filles; mais, pour la plupart, leurs chansons sont massives, pour ainsi dire, sombres et malplaisantes; ils ne savent pas ce que c'est d'assembler des accords pour accompagner une douce harmonie; ils profèrent peu de paroles en chantant, variant les tons et non les lettres."

B. = La Couronne avait acheté la fameuse seigneurie de Sorel, l'une des plus belles du pays, pour la somme de trois mille livres, et le territoire avait reçu le nom de William-Henry. Lord North proposa au gouverneur Haldimand d'employer ces terres à l'établissement des officiers et des soldats licenciés. Cette proposition avait de quoi plaire au gouverneur. Des concessions furent accordées, mais, bientôt, les lieux prirent le même nom de Sorel, qui leur avait été donné par un officier du régiment de Carignan, venu au Canada, en 1665.

C. = Les premières religieuses qui se rendirent dans l'ouest canadien, pour collaborer au travail des missionnaires, peuvent être considérées comme de véritables héroïnes et leur souvenir doit être conservé à l'égal de celui des fondateurs et des découvreurs d'empires. Elles étaient au nombre de quatre. Leur supérieure se nommait soeur Valade, les autres: soeurs Lagrave, Coutlée et Lafrance. Leur appoint devait être fort précieux et leurs services accomplir des merveilles pour l'expansion de la foi et de la civilisation dans une partie reculée du pays.



PRIX AUX DETAILLANTS

Montréal, 16 — Le tableau suivant indique les prix de gros des produits alimentaires vendus en petites quantités aux détaillants.

BEURRE

Ni 1 pasteurisé entrepôt	34 -34½
En tinette, demi-gros	35 -35¼
Pain de 1 lb demi-gros	35½-35¼
Saindoux	

SAINDOUX

En baril (la livre)	12½
En boite de 1 lb	12½
En chaudière de 20 lbs	13
En chaudière de 60 lbs	12½

POMMES DE TERRE

Québec No 1 72 lbs	1.55-1.65
Québec No 2 75 lbs	1.30-1.50
N.-B. No 1, blanches	1.80-1.85
I.P.E., vertes	1.85-1.90
I.P.E. blanches	1.80-1.85

VOLAILLES

Dindes "A" plus que 10 lbs	33-35
moins que 10 lbs	32½-34
Poulets nourris au lait:—	
"A"—5 lbs et plus	29
"A"—environ 4 lbs	28
"B"—5 lbs et plus	28
"B"—environ 4 lbs	26
Chapons frais "A"	23-25
Canards, lac Brôme	29
Canards domestiques	28

JAMBON

No 1	29
No 2	28
No 1 de choix	31
Picnic No 1	23
Ordinaire	20½
Cuit	44

BACON

Côte No 1	33
Côte No 2	30
No 1 tranché sans couenne	37
No 1, tranché avec couenne	35
No 2	33

PORC

Longe	26
Pattes	22
Epaule	19
Cochon entier	16½
Truies	13

UN LEGER RECUL

Montréal, 16 — Le beurre 92 points du Québec a été offert à ¼ de cent de moins que mardi au Canadian Commodity Exchange et il s'en est vendu 100 boites à 34 cents la livre. Le beurre 92 points reclassifié de l'Ouest a été offert à ⅛ de cent de moins.

Au marché à terme, le contrat de janvier a été offert à ⅛ de moins qu'hier; le contrat de février a côté 33¾-34¼ cents, alors qu'hier il était traité à 34 cents; le contrat de mars a baissé de ⅛ de cent à la demande.

Il n'y eut aucune vente à terme.

Le marché des oeufs est resté totalement inchangé, tant au comptant qu'à terme.

ARRIVAGES

(Non compris ceux par camion)

	Oeufs en caisses	Beurre boites	From. boites
Année drn	801	516	....
Mercredi	1,010	941	111

Marché au comptant:—
Québec, 92 points, 33¾-34.
Ouest, reclassé, 34 of.
Marché à terme:—
Janvier, 34 of.
Février, 33¾-34¼.
Mars, 34-34½.

PRIX DES OEUFS

Prix de fermeture au Commodity Exchange:

A-gros	33½-34
A-moyens	30-30½
A-poulettes	26-26½
B	27 of.
C	24 of.

*—(Dix caisses et plus)
Marché à terme:—
Janvier, 28 d.
Prix fournis par le gouvernement.

Prix de vente au compt.

	Au wagon	Petites quantités
A-1 gros	—	43
A-gros	34	38-39
A-moyens	30	34-36
A-poulettes	26½	32-34
B	—	33
C	—	28-29

En cents la douzaine—Les oeufs en petites quantités sont vendus en boite de carton aux détaillants. Libres, ils se vendent 2 cents de moins la douzaine; D. demande; O: offert; T: traité; S.R. ou L.A.: sous réserve; L.P.: inspecté par le gouvernement fédéral.

FARINES GRAINS ET MOULEES

Northern No 1	.91
Northern No 2	.88½
Avoine extra No 2 CW	.62
Orge No 2 fourragère	.73
Farine du printemps:—	
1ère qualité	5.15-5.35
2ème qualité	4.50-4.70
Boulangerie	4.85-5.00
(Moins la taxe)	
Farine de blé d'hiver de choix:	
Au wagon	5.70
En petits lots	6.00
(Plus la taxe de transformation de 1c le baril).	
Moins 10 cents au coomptant).	
Gru	29.25
Middling	33.25
Son	30.25
Avoine roulée sac40lbs	3.20-3.40
Foin No 1	22.00


Le général Sir Archibald Wawell, commandant des forces alliées en Extrême-Orient en compagnie du Major-général Keith Simmons, durant une tournée d'inspection des défenses de la forteresse de Singapour.

Obligations canadiennes

Cours du 15 janvier 1942

	Offre	Dem.
Transports:		
Canadian A. T. L. 4 1975	98	101
Canadian Pacific 3 1945	100	102
Canadian Pacific 3½ 1951	95½	97½
Canadian Pacific 4 1949	99½	101½
Canadian Pacific 4½ 1946	104½	106½
Canadian Pacific 4 perp.	81	83
Canadian Pacific 4½ 1960	99¼	102½
Canadian Pacific 5 1954	104¼	106½
Canadian Pacific 6 1942	100	xx
Can. Steamships 5 1957	100½	102½
Services publics:		
Ass. Tel. & Tel. 5½ 1955	66	69
Bell Telephone 5 1957	123½	xx
Bell Telephone 5 1960	122½	xx
Brit. Col. Power 4¼ 1960	99	102
Brit. Col. Tel. 4½ 1961	105	107
Calgar yPower 5 1960	106	109
Calgary Power 5 1964	103	106
Can. North. Power 5 1953	102	104
Dom. Gen. Elect. 6½ 1945	100	103
Gatineau Power 3¼ 1969	100½	102½
Gatineau Power 5 1949	100	103
Great Lakes Pow. 4¼ 1956	100	103
Great Lakes Pow. 5 1957	96	99
Int. Hydro Electric 6 1944	32	35
Int. Power 6 1955	101	xx
Int. Power 6 1957	95½	xx
Int. Power 6½ 1957	99½	xx
Maritime Electric 4½ 1976	99½	xx
Maritime Electric 5½ 1956	98	xx
MacLaren P. & P. 4 1959	100	103
Montreal Power 3¼ 1956	104	106
Montreal Power 3¼ 1960	105	xx
Montreal Power 3½ 1963	103	105
Montreil Power 3½ 1973	102	104
Montreal Tramways 5 1941	100	102½
Montreal Tramways 5 1955	72	75
Nat. L. & P. 6 1949	101	103
Nfld L. & P. 4½ 1956	99½	xx
Nfld L. & P. 5 1956	99½	xx
N. S. L. & P. 4 1957	101½	xx
Ottawa Power 4 1947	102	xx
Ottawa Power 4 1964	105½	xx
Ottawa Power 5 1959	100	103
Porto Rico Power 6 1950	100	xx
Power Corp. 4½ 1959	93	96
Quebec Power 4 1962	102	105
Saguenay Power 4¼ 1966	103	xx
Shawinigan 4 1961	102	105
Shawinigan 4½ 1967	107½	109½
Shawinigan 4½ 1970	107½	109½
Shawinigan 4 1969	102	105
St. Maurice Power 4½ 1970	102¼	104½
United Securities 5½ 1952	41	45
Winn. Electric A 4-5 1965	80	83
Winn. Electric B 4-5 1965	64	67
Industrielles:		
Abitibi P. & P. 5 1953	73	75
Abitibi P. & P. COD	72½	74½
Acadia Sugar 4½ 1955	101½	xx
Acadia Sugar 5 1954	98	101
Alberta P. Grain 6 1946	103½	xx
Algoma Steel 5 1948	99	102
Atlantic Sugar 4 1951	100¾	xx
Bawlf Grain 6 1942	105	xx
Bowater 5 1958	91	93
Brand Hen. 6 1956	65	70
Brit. Col. Pulp 6 1950	93	96
Brown Corp. 5½ 1946	69	72
Brown Corp. 5 1959	75½	78
Burns Co. 5 1968	71	74
Can. Canners 4 1951	101	104
Can. Cement 4¼ 1951	103	105
Can. P. & P. Inv. 5 1958	72	xx
Can. Int. P. & P. 6 1949	104½	106½
Can. Vickers 6 1947	88	92
Cons. Paper 5½ 1961	77	79
Dominion Coal 4½ 1952	101	103
Dominion S. & C. 6¼ 1955	103	106
Dominion Tar 4½ 1941	100	103
Dominion W. & W. 6 1953	96	99
Donnacona Paper 4½ 1956	76	80
Dryden Paper 6 1949	103½	xx
Eastern Dairies 6 1949	80	84
Famous Players 4½ 1951	98	101
Federal Grain 6 1949	102	xx
Fraser Company 6 1950	102	xx
G. S. Wares 4½ 1952	100½	103
G. L. Paper 5 1955	91½	97
Gurney Fdry 5½ 1949	85	88
Gypsum L. & A. 5½ 1948	101	104
Int. Can. Bak. 5½ 1948	101	xx
Ind. Acceptance 4 1952	79	82
Int. aper 6 1955	114½	xx
Int. Paper Nfld 5 1968	97	100
Lake St. John P. 5½ 1961	90	93
Lake St. John P. 5 1961	72½	75
Maple Leaf Milling 3 1958	76	79
Massey Harris 4¼ 1954	93	95
McColl Frontenac 4½ 1949	101½	103½
Mersey Paper 5 1957	98	101
Mersey Power 6 1949	99½	101½
M. & O. Power 5 1960	99	102
Moirs Limited 6 1947	89	xx
Mont. Drydocks 6 1948	78	83
N. S. S. & C. 3½ 1963	81	84
Price Brothers 5 1957	98½	101
Price Brothers 4 1957	84	xx
Regent Knitting 4 1952	93	97
Rolland Paper 4½ 1951	102	105
Simpson 4¾ 1951	102	105
Smith H. 4¼ 1951	102½	104½
United Amus. 5 1956	100½	xx
United Gr. Gr. 5 1948	90	102
United Gr. Gr. 5½ 1949	101	xx
Wabasso 4½ 1951	101	xx
West Grain 6 1949	64	67
Immeubles:		
Alex. Building 6 1947	34	38
Acadia Apts 4 1959	56½	59
Dom. Square 4 1959	58	61
Glen. Investment 5 1944	53	57
Godfrey Realty 4 1952	51	55
Ins. Exchange 3 1951	44	48
Mont. Apts 1st 4 1954	51½	54½
Quebec Apts 5 1950	79	xx
Queen's Hotel 5 1953	62	xx
Sherb. St. 3½-4 1952	59	xx
St. Cath. St. 3-3½-4 1957	60	64
Wilder Realty 5 1953	55	xx
Windsor Hotel 4½ 1953	64	67

Célébration de la fête de Saint Etienne

St-Etienne des Grès. (D.N.C.) — A l'occasion de la fête patronale de la St-Etienne, une soirée récréative et instructive fut présentée à tous les paroissiens.

En voici le programme:

Entrée: musique, par trois jeunes gens.

Chant en parties: "Ca, messires", par la chorale mixte, dont les membres sont Mlles Monique et Cécile Garceau, Berthe St-Onge, Yvette Garceau, Annette Milette, Françoise Plourde, Yolande St-Onge, Edith St-Onge, Gilberte Plourde, Brigitte Plourde, Jacqueline St-Onge, Ls-Joseph Milette, Raymond Plourde, Ubald Plourde, André Milette. Soliste, Mlle Françoise Plourde.

Partie des amateurs:

Mlle Cécile St-Germain joua une marche, intitulée "Napoléon";

Mlle Céline Plourde: "Les musiciens des bois";

M. René St-Onge: "Maria Helena";

Mlle Catherine Bournival: "Danube bleu";

Mlles Pierrette et Denise Biron: "La chanson du forgeron";

M. Robert Bouchard: "Le réel Ste-Anne";

MM. Robert Bournival et Marcel Lafrance: "Reel Ste-Anne";

Les prix furent remportés par Mlle Catherine Bournival, MM. René St-Onge et Robert Bouchard.

M. Richard Plourde: "La vieille église";

Mlle Fernande Mélançon: "Le baiser de la langue française";

Mlle Réjeanne Landry: "La prière en famille".

Les prix furent gagnés par M. Richard Plourde et Mlle Réjeanne Landry.

Le Rév. Père Mathieu, o.m.i., du Cap-de-la-Madeleine, donna une conférence, traitant de l'"amour de Dieu dans nos familles".

Chant:

Mlle Gilberte Plourde: "Intimité", de Chopin;

Mlle Françoise Plourde: "Viens dans les champs fleuris".

Conférence par M. Lacombe, des Trois-Rivières, sur l'"abus de l'alcool".

Conférence par M. Girard, comptable, sur le même sujet, l'"abus de l'alcool".

M. Bournival, de St-Barnabé, parla lui aussi sur l'alcool

Après les causeries, les prix offerts par les paroissiens furent vendus à l'enchère.

M. l'abbé J. Robert acheta un foulard, don d'un paroissien;

M. Raymond Plourde acheta des livres religieux, don de M. le curé J. Lacerte;

M. Roger Campbell acheta un centre, don de M. Félix St-Onge;

M. Gérard Beaulieu acheta une robe, don d'un paroissien;

M. Alcide Bellemare acheta un plateau, don de M. Rosaire Bournival;

M. Arthur Desaulniers acheta une boite de conserves, don d'un paroissien;

M. François St-Onge gagna $1, don de M. Anselme Bourassa;

Mme Joseph Laperrière gagna un panier de conserves, don de 50 lbs, don de M. Rosaire Bournival;

M. Robert Bouchard gagna un sac de farine, don de M. Alcide Lampron;

M. Richard Plourde gagna un gâteau "bûche", don de M. Victor Boisvert;

Mlle Réjeanne Landry gagna un gâteau "bûche", don de M. Victor Boisvert;

M. Anselme Bourassa acheta un foulard, don de M. Côme Boisvert;

Mlle Catherine Bournival gagna une bonbonnière, don d'un paroissien;

M. René St-Onge gagna une bonbonnière, don d'un paroissien;

Mlle Madeleine Lépine gagna le prix de présence: un set de toilette.

Parmi les dignitaires présents, on remarquait: M. le curé J. Lacerte, le Rév. Père Mathieu, o.m.i., MM. les abbés Livernoche, vicaire à la cathédrale, et J. Robert, du séminaire des Trois-Rivières; M. Lacombe, président du Cercle Lacordaire; M. Girard, secrétaire du Cercle Lacordaire, des Trois-Rivières; M. Bournival, de St-Barnabé.

La soirée se termina par un mot de remerciement de M. le curé Lacerte.

Vingt-cinq personnes donnèrent leurs noms pour faire partie du Cercle Lacordaire.

L'hymne national "O Canada" termina le programme.

La BOURSE de MONTREAL

	Ouv.	Ferm.
Acme Glove Works Co.	2½	4
Agnew Surpass Shoe Co.	12½	14
Agnew Surpass Shoe priv.	108¼	108¾
Alberta Pacific Grain A	.90	1.00
Algoma Steel Company	8¾	8½
Algoma Steel Co. priv.	79	79
Amalgamated Electric nouv.	7¼	7¾
Bathurst Power & Paper A	14	14½
British Columbia Power A	21	23¾
Building Products Co.	12½	13½
Canada Cement Company	4¾	5
Canada Northern Power	4¾	5
Canadian Bronze priv.	105	105
Canadian Car & Foundry	5¾	6
Canadian Car Fdry priv.	22	22½
Canadian Cottons Ltd.	101	107¼
Canadian Cottons priv.	114	115
Canadian For. Inv. priv.	105	105
Canadian Ind Alcohol	3¼	3½
Cockshutt Plow Company	5¼	5¾
Dominion Glass Company	110	110
Dominion Glass Co. priv.	150	150
Dominion Stores Limited	4½	4½
Dominion Tar & Chemical	4¾	4½
Dominion Tar Co. priv.	85¾	85¾
Dominion Textile Co. priv.	1'2	152
Famous Players Can. Corp.	14	18
Foundation Company Ltd	15¾	15¾
General Steel Wares Co.	5½	6¼
Hamilton Bridge Company	3¼	3¾
Hollinger Gold Mines Ltd.	10	10¾
Howard Smith Paper Co.	13	14
Imperial Tobacco Co. priv.	7¾	7¾
Industrial Acceptance A	8½	9
Jamaica Public Service priv.	115	116
Lang & Sons Limited	11	12
McColl Frontenac Oil Co.	4¼	4¾
Mitchell J. S. Company	50	55
Montreal Cottons Co. Ltd.	60	60
National Breweries priv.	39	39½
National Steel Car Co.	83	93
Niagara Wire Company	17¼	21½
Ogilvie Flour Mills priv.	152	154
Ontario Steel Products	11½	12½
Ontario Steel Prod. priv.	110	115
Power Corporation of Can.	31¾	32½
Price Brothers Co. priv.	69	70
Saguenay Power Company	105	106
St. Lawrence Flour Mills	22	30
St. Lawrence F. M. priv.	115	120
St. Lawrence Paper priv.	40	42
Sherwin Williams Company	15	16
Sherwin Williams Co. priv.	115	117
Southern Canada Power	9¼	10
Steel of Canada A priv.	67¾	67½
Wabasso Cotton Limited	40	40
Weston Company Limited	10	10
Wilsil Company Limited	14¼	16½
Winnipeg Electric B	1.00	1.00
Zeller's Limited	11	12
Zeller's Limited priv.	24½	25½
Les banques:		
Bonque Canadienne Nat.	143	147
Banque de la N.-E.	270	274

— SUR LE CURB DE MONTREAL —

	Ouv.	Ferm.
Abitibi Power & Paper	.60	.70
Abitibi P. & P. 6 priv.	6¾	6½
Aluminum Company priv.	116	116
Brew. & Dist. of Vancouver	5¼	5¾
British Columbia Packers	13½	15
Calgary Power Company	100	100
Canada Malting Company	26	28¼
Can. North. Power priv.	81¾	85
Canada Starch Company	110	110
Canadian Breweries Ltd.	1.10	1.20
Canadian Breweries priv.	29¾	30½
Canadian Industries B	159	159
Canadian Industries priv.	172	176
Canadian Marconi Limited	.60	.75
Canadian Vickers Co. Ltd.	3	4
Catelli Food Products	6	8
Catelli Food. Prod. priv.	10¾	10¾
Commercial Alcohols Ltd.	2	2¼
Commercial Alcohol priv.	6	6½
Cub Aircraft Co. Limited	.50	.80
David & Frère B	2	2
Dominion Engineering Works	20	20
Dominion Woollens priv.	6½	6½
Eastern Dairies priv.	6	10
Fairchild Aircraft Ltd.	1.80	2.00
Fleet Aircraft Limited	3¼	4
Fraser Company Limited	10½	13
International Paints A	1.00	2.50
International Paints priv.	12¼	20
Lake St. John Paper Co.	9½	10
Lake Sulphite Pulp Co.	.60	.60
MacLaren Power & Paper	15¼	15½
Massey Harris Co. priv.	51¼	54¼
Melchers Distillers Co.	1.00	1.25
Melchers Distillers priv.	5¾	6
Mitchell Robert Company	11½	14
Page Hersey Tubes Co.	102	102
Paton Manufacturing Co.	50	55
ation Manufacturing riv.	112	112
Power Corp. 1er priv.	78½	85
Power Corp. 2e rie.	32	37
Popinclal Transort Co.	5¾	6
Reliance Grain Limited	3	3

— SUR LE CURB DE MONTREAL —

	Ouv.	Ferm.
Sarnia Bridge Comany A	6	9
Sarnia Bridge Company B	1.00	3.00
Abrit Stores Limited	1.60	2.50
Thrift Stores Ltd. prip.	13	17
Walkerville Brewerfoog	1.00	5.00
Walker Gooderham & W.	45	46
Walker G. & W. priv.	21¾	24½
Les mines:		
Armfield Gold Mines Ltd.	.10	.10
Beaufor Gold Mines Ltd.	.03	.05
Bidgood Kirkland G. M.	.10½	.10½
Bouscadillac Gold Mines	.61	.65
Castle Trethewav G. M.	.50	.52
Central Cadillac Gold M.	.05	.05
Central africia G. M.	1.25	1.25
Century Mines Limited	.14	.14
Dome Mines Limited	.16	.16
Eldorado Gold Mines Ltd.	.45	.45
Falconbridge Nickel Ltd.	3.45	3.70
Inspiration iMnes Ltd.	.25	.25
J. M. Cons. Gold Mines	.01	.01
Joliet Quebec Mines Ltd.	.02	.02
Kerry Addison Mines	3.90	4.05
Kirkland Lake Gold Mines	.53	.53
Macassa Mines Limited	2.70	2.70
Malartic Goldfield Ltd.	2.10	2.20
McIntyre Porcupine Mines	41¾	42
McKenzie Gold Mines	.95	1.01
O'Brien Gold Mines Ltd.	.80	.80
Pandora Cadillac Gold M.	.03	.03
Pickle Crow Gold Mines	2.21	2.22
Sheep Creek Mines Ltd.	.78	.78
Siscoe Gold Mines Ltd.	.48	.49
Sylvanite Gold Mines	1.88	1.97
Teck Hughes Gold Mines	2.10	2.15
Ventures Mines Limited	3.45	3.60
Waite Amulet Mines Ltd.	4.70	4.85
Wright Hargreaves Mines	2.30	2.36
Les huiles:		
Canada Oil Limited	11	11
Dalhousie Oil Limited	.22	.22
Home Oil Co. Ltd.	2.60	2.65
Homestead Oil Limited	.60	.61
Royalite Oil Limited	20½	20½

— BOURSE DE NEW-YORK —

	Ouv.	Ferm.
Air Reduction Company	36¼	25⅝
Allis Chalmers Company	30⅛	29⅝
American Can Company	64	64
American Car & Foundry	33	32⅝
Atemican Locomottive Co.	10¼	9⅝
American Radiator Company	4⅞	4⅝
American Rolling Machine	12	11⅝
American Smelting Company	43	42¼
American Steel Foundry	20¼	20⅛
Anaconda Copper Company	28⅝	28⅛
Bendix Aviation Company	38¼	38
Bethlehem Steel Company	66¼	65½
Boeing Aircraft Company	19½	19¼
Bohn Aluminum Company	30½	30½
Canada Dry Ginger Ale	11¼	11¼
Canadian Pacific Railway	4⅞	4⅞
Case J. I. Company	65⅞	65½
Continenta lCan Company	25⅞	25¼
Crown Zeller Company	11⅝	11⅝
Crane Company Limited	13⅝	13¼
Curtiss Wright Corporation	8⅝	8⅝
Deere & Company N.	24¼	24¼
Delaware & Hudson Railway	9⅜	9⅛
Distiller Seagrams Co.	16⅜	16⅜
Dome Mines Limited	12¼	12¼
Douglas Alrcraft Company	68½	68½
DuPont de Nemours Co.	136½	135⅝
Eastman Kodak Company	137	137
General Electric Company	28⅜	28⅛
General Food Company	39	39
Generll Motors Company	33	32¾
Goodrich Tire Company	15½	14⅞
Tiram Walker Company	23½	23⅜
Homestake Company	36⅜	36⅜
Houston Oil Company	3¼	3¼
Home Sound Company	3½	234
Hudson Bay Mine Ltd.	20¼	20
Illinois Central Railway	7⅞	7½
International Harvester Co.	48¾	48¼

Les annonces classées sont une véritable boîte à surprise; lisez-les régulièrement

Consultez ce Tableau

pour calculer en un clin d'oeil le coût de votre annonce

nbre de mots	une fois	trois fois	une sem.	deux sem.	un mois
10	.40	1.00	1.80	3.00	5.00
11	.42	1.05	1.98	3.15	5.25
12	.44	1.10	2.07	3.45	5.75
13	.46	1.15	2.16	3.60	6.00
14	.48	1.20	2.25	3.75	6.25
15	.50	1.25	2.34	3.90	6.50
16	.52	1.31	2.34	4.05	6.75
17	.54	1.31	2.43	4.20	7.00
18	.56	1.40	2.52	4.35	7.25
19	.58	1.45	2.61	4.50	7.50
20	.60	1.50	2.70	4.65	7.75
21	.62	1.55	2.79	4.80	8.00
22	.64	1.60	2.88	4.95	8.25
23	.66	1.65	2.97	5.10	8.50
24	.68	1.70	3.06	5.25	8.75
25	.70	1.75	3.15	5.40	9.00
26	.72	1.80	3.24	5.55	9.25
27	.74	1.85	3.33	5.70	9.50
28	.76	1.90	3.42	5.85	9.75
29	.78	1.95	3.51	6.00	10.00
30	.80	2.00	3.60	6.15	10.25
32	.82	2.05	3.69	6.30	10.50
34	.84	2.10	3.78	6.45	10.75
36	.86	2.15	3.87	6.60	11.00
38	.88	2.20	3.96	6.75	11.25
40	.90	2.25	4.05	6.90	11.50
42	.92	2.30	4.14	7.05	11.75
44	.94	2.35	4.23	7.20	12.00
46	.96	2.40	4.32	7.35	12.25
48	.98	2.45	4.41	7.50	12.50
50	1.00	2.50	4.50		

—REGLEMENTS—

Nous n'acceptons aucun avis de naissances, fiançailles, mariage, décès, par téléphone. Il en est de même pour les avis de remerciements. Telles annonces doivent être apportées à nos bureaux.

Les annonces provenant de dehors de la ville sont strictement payables à l'avance.

Les prix mentionnés ci-dessus sont pour insertions consécutives. Pour publication à tous les deux jours, ajoutez 10%; à intervalles irréguliers, ajouter 25 p.c. Casier: pour loyer d'un casier, ajouter 10 sous pour chaque commande.

Les erreurs sont promptement rectifiées, si on en est, cependant, les signaler, avant la seconde insertion. Autrement, nous ne pouvons nous accorder de remise, et une nouvelle insertion gratuite. Nous ne pouvons garantir la publication d'une annonce à une date spécifiée. Notre responsabilité pour une erreur ou une omission ne peut excéder le montant déboursé pour l'annonce.

Heures de réception des annonces

Au siège social ou par téléphone, tous les jours, de 8 a.m. à 6 p.m. Le samedi, de 8 a.m. à 6 p.m. pour publication le lendemain, le samedi, de 9 a.m. à midi.

TELEPHONEZ No 3000

Tous les jours, de 8 a.m. à 6 p.m. et le samedi, jusqu'à midi.

ET NOUS FERONS LE RESTE

Propriétés à vendre

MAISONS à vendre, à Banlieue, Cap-de-la-Madeleine et Trois-Rivières, maison de un logement; 2 et 3 logements et 6 logements. Plusieurs terres en cultures, à 25 milles de la ville. Pour transactions, consultez ALPHONSE DESSETTE, Agent d'Immeubles, 9, Des Forges, Trois-Rivières.
C9246 Janv 8 26fs

A VENDRE: Cause de départ, belle propriété, trois logements, très confortables. Bons revenus. Aussi ménage à vendre. S'adresser à Mme Ve Victor Bonneville, 800, St-Charles, Trois-Rivières.
C9242 Janv 9 10 14 15 16 17 22 23 24 29 30 31

PROPRIETE privée, en très bon état. Aubaine à prompt acheteur. S'adresser à 790, Bonaventure.
C9318 Janv 15 16 17

Commerces à vendre

MAGASIN licencié à vendre situé dans un endroit très avantageux. La plus belle propriété à vendre. S'adresser au casier 1420 Le Nouvelliste.
C9302 Janv 14 15 16

Logis demandés

DESIRE louer un logement chauffé, 5 pièces, Quartier Notre-Dame Cathédrale. Tél. 2539.
C9235 Janv 16

Entrepôts à louer

ENTREPOT à louer (Ancienne Boulangerie Moderne) 611, rue Voltaire, 5300 pieds superficie de planchers. Possession immédiate. S'adresser à 1268, rue Hart.
C9255 Janv 10 26fs

A LOUER

Logement pour personne désirant tenir maison de pension avec chambres chauffées situé en haut de l'hôtel Lamothe. 30 pièces dont 25 meublées. S'adresser à

L'HOTEL LAMOTHE
224, rue St-Georges
Tél. 2055. Trois-Rivières

16 Logis à louer

LOGEMENT à louer, frais peinturé. Terrains à vendre, près St-Lawrence, pour bâtir. Aussi terre à St-Boniface. S'adresser; Nap. A. Gélinas, 1521, Notre-Dame.
16 C9286 Janv 13 26fs

LOGEMENT de 6 pièces, chambre de bain, planchers bois dur, grande cave, entrée électrique, eau chaude, cour entourée. S'adresser: 1013, Lévis. Tél. 3015-J.
16 C9317 Janv 15 16 17

A LOUER pour le 1er février 4 appartements chauffés. S'adresser par téléphone à 1270.
16 C9323 Janv 15 16 17

BEAU logement moderne chauffé, 6 pièces, belle localité, en face Ecole Technique, rue St-François-Xavier, vacant actuellement. S'adresser: 844, Haut-Boc. Tél. 241.
16 C9310 Janv 16

LOGEMENT à louer, 5 pièces, avec garage, No. 2280 de l'Avenue Laviolette, Trois-Rivières. S'adresser à J. Art. Spénard, 944, St-Pierre ou à 2278, Laviolette. Tél. 456.
16 C9334 Janv 16 17 19

LOGEMENT à louer, maison neuve, 5 grands appartements, chambre de bain, plein-pied, pour 1er mai, garage, centre ville. Téléphonez 1854-W. entre 7.30 et 9 heures.
16 C9329 Janv 16 17 19

27 A vendre divers

FRIGIDAIRES de toutes sortes; balances "Hobart"; moulins à viande; trancheurs; neufs et usagés. ALPHONSE ROUSSEAU, 695, Bonaventure. Tél. 2197.
27 C9201 Janv 7 26fs

MASSEY - HARRIS ENTREPOT: Vente tracteurs, set à disques; Epandeurs d'engrais; Centrifugeo; Wagons, tout remis à neuf, prêts à servir. SPECIAL JANVIER: Centrifuges neufs. 400 lbs $60.00; 650, $74.00; 900 $84.00. 1623, St-Philippe. Tél. 2845-J. Marché à foin.
27 C9319 Janv 15 26fs

A VENDRE: Piano "Lindsay" fini acajou, en très bonne condition, $125.00. S'adresser à 371, Radisson. Tél. 906.
27 C9314 Janv 15 16 17

Les patrons du Nouvelliste



Vous porterez ce costume longtemps et vous ne vous fatiguerez pas de le porter surtout si vous le faites en velours corduroy. La coupe de ce costume est très pratique pour la jeune étudiante tout aussi bien que pour l'employée de bureau ou celle qui demeure chez elle.

Patron 3027, grandeurs: 12, 14, 16, 18, 20 ans.

Adressez toute commande comme suit: Service des Patrons, Le Nouvelliste, Trois-Rivières. Ecrire lisiblement votre nom et votre adresse et mentionner correctement le numéro du patron et la grandeur désirée. Ne pas demander des mesures autres que celles qui sont spécifiées. Le prix du patron est de 20c plus 1c de taxe. Le Nouvelliste ne se tient pas responsable des lettres non reçues. Ces patrons ne sont pas échangeables et ne sont pas en vente à nos bureaux. Ils sont livrés dans un intervalle de huit jours.

28 A louer divers

A LOUER: Salle St-Lawrence, pour noces, anniversaires, etc. Tél. 4364. Propriétaire J. O. Tanguay.
28 C9328 Janv 16 17 19

29 On demande à acheter

ON DESIRE acheter longue-vue ou (jumelles), en bon ordre et puissantes. S'adresser Chez Mme A. Veillette, Bijoutier, 1160, Royale. Tél. 4404.
29 C9326 Janv 16 17 19

30 On demande à louer

LOCAL demandé dans la ville des Trois-Rivières. Veuillez donner plan et dimensions approximativement. Ecrire Casier 1320, Le Nouvelliste.
30 C9225 Janv 16 17 19

39 Charbon - Bois - Huile

BOIS franc, première qualité, $3.40 la corde, bouleaux $3.00; croutes de merisier et croûtes de bois mou. Le tout bien sec. C. TESSIER, 569, Gingras. Tél. 2865.
39 C9146 Déc 31 26fs

BOIS franc 12 pouces, garanti sec, séché à l'abri, $3.40 la corde. S'adresser à R. PINARD, 593, Bureau.
39 C9245 Janv 9 26fs

Charrette

Catéchisme au foyer. — Une deuxième soirée catéchistique au foyer a été donnée, chez M. Elzéar Lacerte. On a compté 45 personnes présentes. On a formé un autre comité pour diriger le rang de St-Joseph, les directrices élues furent Mmes Elzéar Lacerte, Omer Diamond et Josaphat Diamond.

Une autre soirée de doctrine chrétienne a eu lieu chez Mme Vve Adem Lessard; plusieurs y ont assisté.

La dernière eut lieu chez M. Alphonse de Charette. Toutes les directrices y ont assisté. On comptait 21 enfants. En plus, on est heureux de constater que la majorité des parents y assistent avec une attention remarquable.

Il y a environ deux semaines que ces soirées commencèrent et le succès en est magnifique.

On constate déjà que les enfants mettent en pratique les conseils donnés par notre dévoué curé, aidé des directrices.

On espère avoir le concours des parents, afin de rendre la tâche plus facile. Ainsi, l'oeuvre sera couronnée de succès.

Ces réunions sont présentées, sous forme de questions, de réponses et aussi d'explications, traitant du premier chapitre du catéchisme. Puis, à titre de repos, les enfants firent de la musique et chantèrent quelques chansons. On a semblé beaucoup aimer ce genre de réunions et elles se continueront, à toutes les semaines.

NOTRE DEPARTEMENT
D'APPAREILS CHIRURGICAUX
a en réserve un
grand choix de bas élastiques, bandes chirurgicales, ceintures, correcteurs de posture, corsets de maternité.



Prescriptions remplies avec soin
HENRI HENAULT
Pharmacien-Chimiste
Tels: 52 et 3754
1435, rue Notre-Dame

40 Articles de ménage

MEUBLES A VENDRE: Meubles; poêles: Sets Chesterfields; Sets déjeuner; Studios; Sets de Chambre: lits, sommiers, matelas; tapis, prélarts. Un lot de prélart anglais, à 30c. la vg. Les plus bas prix en ville. Tél. 1246. J. A. ALAIN, 1251, Laviolette, Trois-Rivières.
40 C9272 Janv 10 26fs

A VENDRE: Frigidaire 1941. Frigidaire à liqueur, comme neufs. S'adresser par téléphone 2214-R, entre 10 et 11 heures l'avant-midi.
40 C9294 Janv 14 15 16

A VENDRE: Poêle usagé. S'adresser à 270, rue Ste-Cécile. Tél. 1341-R.
40 C9336 Janv 16

41 Chambres à louer

A LOUER, chambres meublées ou non, pension si désirée, téléphone, bain eau chaude. S'adresser: 663, Bureau.
41 C9285 Janv 14 15 16

BELLES petites et grandes chambres à louer, en avant avec évier, eau chaude et froide, accommodation de petite cuisine si désiré, usage bain et téléphone. S'adresser: 329, Des Forges. Tél. 3383.
41 C9313 Janv 15 16 17

BOUDOIR double meublé à louer. S'adresser à 704, rue Ste-Julie. Tél. 815.
41 C9308 Janv 15 16 17

BELLE grande chambre à louer, meublée, chauffage eau chaude, bain et téléphone, centre de la ville. Tél. 159.
41 C9331 Janv 16

43 Chambres et pension

CHAMBRE et pension dans famille privée de langue anglaise, eau froide et chaude, usage du téléphone, s'adresser à 463 des Forges, Tél. 4290-W.
43 C9322 Janv 15 16 17

53 Service domestique

JEUNE fille demandée avec certaine connaissance de la cuisine. Couchera à la maison. $4.00 par semaine pour commencer. S'adresser à 467 Bonaventure, appartement 6.
53 C9321 Janv 15 16

54 Hommes demandés

OCCASION SPLENDIDE en 1942 de vous créer un commerce payant bien à vous. JITO vous permet d'offrir aux consommateurs 200 produits garantis, tels que: Articles de toilettes, épices, essences, produits culinaires, THE, CAFE. AUCUN RISQUE. Trente jours d'essai. Pour détails GRATIS, écrivez immédiatement: V. Schiltz, 692, Niverville, Trois-Rivières.
54 C9304 Janv 15 26fs

TERRITOIRE Rawleigh maintenant vacant. Excellente occasion pour homme qui désire position permanente et profitable. Commencez immédiatement. Ecrivez Rawleigh, Dépt. No. ML-626-K-A., Montréal, Canada.
54 C9177 Janv 16

61 Positions offertes

STENOGRAPHE bilingue, avec expérience demandée. S'adresser en personne à Northern Electric, 361, rue Des Forges.
61 C9281 Janv 13 j.n.o

MECANICIEN demandé avec expérience dans l'automobile. S'adresser à M. Turnbull, Three-Rivers Chevrolet Motors Sales Limited, rue Champflour.
61 C9243 Janv 9 8fs

TISSEUR d'expérience demandé. S'adresser à "Laurantian Silk Mills Limited, Blvd Ste-Madeleine.
61 C9297 Janv 14 15 16

HOMME demandé comme commis de nuit, parlant les deux langues. S'adresser à l'Hôtel Caumartin, coin Bonaventure et St-Prosper.
61 C9303 Janv 15 16 17

63 Cours privés

L'ESPAGNOL, cours moderne et complet, grammaire, conversation et correspondance commerciale, prospectus sur demande. Aucune obligation. Institut Espagnol del Rio, Case Postale 375, Montréal.
63 C9221 Janv 10 26fs

91 Objets perdus

UN bracelet en or a été perdu, dimanche dernier rues Champlain, Des Forges Ste-Marie, Champflour, Tunnel St-Maurice, Denoue. Si trouvé, rapportez à 1353, rue Champflour.
Janv 16

57 Agents vendeurs

LES ANNONCES paraissant sous les rubriques offrant de l'emploi sont sujettes aux conditions suivantes établies par l'arrêté ministériel du Gouvernement Fédéral: "Aucune demande ne sera considérée de la part de personnes à l'emploi de firme, corporation ou de tout autre employeur occupé à la production de munitions, outillages ou fournitures de guerre pour les forces armées, à moins que le candidat ne soit pas actuellement employé à son occupation ou à son métier régulier.
57 J.N.O.

74 Autos à vendre

A PRIX D'AUBAINE! Mercury Sédan, 4 portes, 1940, couleurs marron. Equipé avec radio, chaufferette, éventail, chaînes, "Prestone", etc. En parfait ordre, licence 1941. Accepterais petit échange. Paiements différés si désiré. Cause départ service militaire. S'adresser par téléphone 343.
74 C9316 Janv 15 16 17

MOTEUR de machine à vendre: Packard 1939; Packard 1935; Chevrolet 1937; Plymouth 1936. Moteur en bonne condition. S'adresser par téléphone 4492-W.
74 C9306 Janv 15 16 17

A VENDRE: Essex Coupé modèle 1931. Très bons pneus. Très bonne Condition. Prix spécial pour prompt acheteur. S'adresser à 1555, Badeaux.
74 C9327 Janv 16 17 19

AUSTIN Sédan 1937, à vendre ou à échanger. S'adresser à 1375, Ste-Marguerite.
74 C9335 Janv 16 17

79 Accessoires d'auto

PARTIES de chars usagés, toutes marques à vendre. Nous achetons et vendons chars usagés. Sa'dresser: JEROME HAMEL, 1058, Bédard.
79 C8962 Déc 9 26fs

A VENDRE: Parties de chars usagés toutes sortes. Achetons et vendons chars usagés toutes marques. S'adresser: ST-PIERRE & FRERE., Enrg., 665, Ste-Catherine, Trois-Rivières, Tél. 4071-J.
79 C9315 Janv 15 26fs

Salons de coiffure



Une coiffure bien faite est le complément d'une jolie toilette. Les ateliers, dont l'annonce apparaît ci-dessous, sont les plus recommandables. Patronnez-les, pour plus de satisfaction.



ATTENTION! Mesdames, Messieurs: Ne souffrez plus du cuir chevelu, démangeaison, pellicules et chute des cheveux, avec le traitement du Dr Breck, résultat assuré. Spécialité: Permanents, donnés par Demoiselle experte, et M. Lafrance, Expert coiffeur, 1009, St-Maurice. Tél. 1113.
64 C9202 Janv 3 26fs

MLLE LEVASSEUR du Salon Bleu, désire annoncer à sa clientèle qu'elle sera absente du 21 janvier au 27. 1138, St-Olivier. Tél. 515.
64 C9330 Janv 16 17 19

92 Personnel

HOMMES! VOULEZ-VOUS DE VIGUEUR NORMALE? Essayez les comprimés OSTREX TONIC. Des Stimulants et concentrés d'huitres stimulent la vigueur, l'énergie. Procurez-vous aujourd'hui le format de présentation, seulement 35c. En vente à toutes bonnes Pharmacies.
92 C9222 Janv 12 18fs

98 Réparations générales

REPARATIONS de laveuses électriques de tous genres et aussi pièces de rechange. Spécialités pièces Eureka. A. BOLDUC, 1833, Bellefeuille. Tél. 4512-W
98 C9227 Janv 9 26fs

126 Fourrures

FOURRURES! Manchons. Assortiment complet Mouton Perse, Lynx, Loup, Renard-Argenté, gris beige. Ecureuils, Visons. Manteaux Seal, Mouton-Perse. Paletot Chat-Sauvage pour homme. Voyez nos prix chez NAP. A. GELINAS, 1521, Notre-Dame.
126 C9064 Déc 19 26fs

Annonces Classées de Shawinigan

CHAMBRE à louer, pour couple distingué sans enfants. S'adresser à 35B-6ième rue, Shawinigan Falls, à foin.
41 C9301 Janv 14 16 17 122

122 Vêtements à vendre

A VENDRE: Deux manteaux de fourrure (dame et monsieur); robe de cariole pour bébé, patins; maison. S'adresser: 800, St-Charles. Tél. 4235-W.
122 C9295 Janv 16 17 19

LA MAISON CANADIENNE, coins St-Philippe et St-Georges (en face du Marché à foin) désire faire part à ses nombreux clients, anciens et nouveaux, de sa Grande Vente de Janvier. Toute notre marchandise d'hiver sera sacrifiée à des prix réduisant bas pour faire place à notre marchandise du printemps. NOUS vous donnons qu'un aperçu de notre Grande Vente mais assez pour vous convaincre de sa grande importance de vous sauver de l'argent. VOICI quelques Spéciaux pour vous donner une idée de notre Vente: Manteaux pour dames, avec collet en fourrure, $13.95. Un petit lot de Paletots d'hiver pour hommes, toutes les grandeurs pour un prix ridicule, $5.95. 50 Paletots pour garçons, $5.95. Un autre lot de Paletots pour hommes, en drap bleu-marin pour le prix incroyable de $8.95. Couvre-Chaussure en velours avec fourrure pour fillette, jusqu'à 3 points, talon cubain, $1.25. BAS de laine drabe pour enfants, 35c. Grosse veste de laine pour hommes, $1.50 etc, etc. Ces prix sont seulement un aperçu de notre Grande vente. VENEZ vérifier et vous trouverez toute notre Marchandise à des prix sacrifiés. NOUS avons de tout, aussi bien pour la toilette que pour le travail. CETTE inoubliable Vente commence aujourd'hui même. MAISON CANADIENNE, Coins St-Georges et St-Philippe, en face du Marché à foin.
122 C9337 Janv 16

LE GARS DE LA MARINE

EPISODE 515 — par E. C. Segar



KING de la GENDARMERIE ROYALE

EPISODE 871 — Par Zane Grey



MANDRAKE, LE MAGICIEN

EPISODE 911 — Par Lee Falk et Phil. Davis



"FEUILLETON DU NOUVELLISTE"

BARBE-BLEUE

par

E. MARLITT

27

...construite par un charpentier, à grand coups de hache, au lieu de sembler fabriquée par un ébéniste habile. Ma grosse taille massive était rebelle à toute toilette, quoique l'on me fit porter tous les ajustemens les plus jolis et les plus élégants, j'avais toujours l'air d'un jeune fille, mais d'un porte-manteau auquel on aurait accroché de belles robes. Je savais tout cela, et mieux que n'aurait pu le savoir mon ennemi le plus implacable, et je dois dire que la conscience de ma laideur et de ma disgrâce donnait à mon humeur un tour acerbe qui n'était rien moins qu'attrayant; de plus j'aimais la vérité, et cette passion louable en elle-même, mais seulement aussi longtemps qu'elle ne se met pas au service de la malveillance, me portait souvent à la grossièreté. Nul ne dansait volontiers avec moi, et si je ne faisais pas invariablement et continuellement tapisserie dans les bals auxquels on me conduisait, je le devais uniquement à la fortune et à la considération dont mon père jouissait. Cela aussi je le savais, et j'en étais parfois si humiliée, que j'adressais les allusions les plus piquantes, les plus blessantes parfois, aux jeunes gens qui me faisaient l'aumône d'une valse, ou bien d'une contredanse. Toutes ces raisons, qu'il me faut bien t'indiquer pour me faire comprendre de toi, me portèrent à remarquer avec autant de joie que de surprise, qu'il y avait pourtant quelqu'un... lequel prenait plaisir à s'entretenir avec moi. C'était un étranger; il venait dans notre ville de temps à autre, pour affaires, et était reçu chez mon père; il venait souvent et volontiers chez nous, et y restait longtemps, plus longtemps que cela n'était nécessaire, ainsi que je l'avais promptement remarqué, et comme je compris que j'étais la cause de cette assiduité, je me sentais reconnaissante et heureuse... Oh! heureuse au delà de toute expression. Ainsi, je m'étais trompée durant ces heures amères où je me répétais que j'étais une paria ici-bas... que les affections auxquelles peuvent aspirer toutes les femmes, même les plus pauvres, m'étaient à jamais interdites... que ma destinée me condamnait à vivre seule, à vieillir seule, à mourir seule, sans avoir jamais été aimée! Tu ne peux comprendre le supplice que représentent de pareilles convictions, lorsqu'on sent en soi un large coeur, prêt à donner, à prodiguer tous les dévouements, tu ne peux comprendre, parce que tu es tout l'opposé de ce qu'était la pauvre Barbe Dorn, à laquelle, pour surcroit d'infortune, on avait infligé ce terrible et effrayant prénom de Barbe... patronne des canonniers, qui auraient pu, disaient les mauvais plaisants, m'admettre dans leur corporation. Il faut pourtant que tu essayes de te placer par la pensée dans la situation qui était la mienne; alors seulement tu comprendras l'allégresse qui chantait dans mon âme.

"Un jour il arrive, après une longue absence; je le rencontrai dans le vestibule, et je tressaillis de bonheur quand je vis son empressement et l'expression de joie avec laquelle il me regarda; il me tendit promptement la main, et saisit la mienne sans attendre que je la lui donne... C'était la main gauche..., la main fausse, tenant au bras mécanique; il est toujours pénible de voir ressentir un effroi intense, bien plus pénible encore de l'inspirer... Mais cela était particulièrement affreux dans ma situation. Je crus, j'espérai... Impie que j'étais, car enfin j'avais mon père, et il m'aimait ardemment!... Oui, j'espérai que la vie qui s'arrêtait en moi allait s'éteindre à jamais; en effet il avait affreusement pâli, et parut très près de tomber dans une défaillance, causée par l'effroi et l'horreur. Il s'écarta de moi, et repoussa loin de lui, avec un geste de dégoût, le chef-d'oeuvre mécanique lequel avait été chargé de corriger la nature. A cette époque j'ai eu des jours cruels à traverser, mais j'ai scellé mes lèvres, et mon père a vécu encore de longues années, et il est mort sans avoir soupçonné les tempêtes qui agitaient mon coeur, ni les douleurs par lesquelles j'ai passé. Mais je déposai sur l'heure même le bras mécanique; j'avais reçu le châtiment que mérite toute fraude!

—Et lui, ma tante?..." demanda Lili avec émotion.

"Lui? Hé bien! il a quitté la maison, et bien du temps s'est écoulé sans qu'il revint dans notre ville; puis il y est revenu, et plus tard il a épousé ma meilleure amie," répondit Mme Falk, presque gaiement. Elle s'appliquait à parler d'un ton léger et indifférent, mais celui-ci ne s'accordait guère avec sa voix rude et puissante.

La narration faite par la tante Barbe donna très fort à réfléchir à la jeune fille; elle en rapprocha quelques points de certaines particularités restées obscures ou mystérieuses pour elle, de certaines allusions, dont elle n'avait pu jusqu'ici comprendre le sens, et elle arriva à cette conclusion, que l'étranger en question n'était autre que son propre père. Et comment l'infortunée infirme s'était-elle vengée des souffrances par elle endurées? Elle était demeurée sa fidèle amie, et l'avait prouvé dans toutes circonstances, car à une époque néfaste, alors qu'une fausse spéculation, — le père de Lili était banquier, — avait englouti ce qu'il possédait, et ne lui laissait plus d'autre issue que la faillite et la misère, la tante Barbe lui avait remis toute sa fortune, qui était très considérable, ainsi que nous l'avons dit, et l'avait sauvé de l'abime. Aussi était-elle l'objet d'une sorte de culte pour les parents de Lili, et sur son lit de mort la mère de la jeune fille avait fait jurer à celle-ci de ne jamais causer un chagrin à Mme Falk, et de s'appliquer à lui donner toutes les joies qu'une mère peut attendre d'une fille dévouée.

"Oui, oui," poursuivit Mme Falk, nul ne sait mieux que moi à quel point la volonté peut commander à un coeur rebelle, et l'obliger sinon à l'apaisement, du moins à ses apparences. Mais aujourd'hui un tout autre esprit anime la jeunesse. Ma parole d'honneur! elle est persuadée, — à tout âge, et dans toutes les classes, — que les choses, les hommes et les événements sont faits uniquement en vue de servir toutes ses convoitises, tous ses caprices, tous ses plaisirs; les mots devoir et sacrifice, qui bien compris sont la source de toute grandeur et même de tout bonheur, me paraissent rayés du dictionnaire de la jeunesse contemporaine. Mesdemoiselles les jeunes filles traitent leur père comme nous n'aurions pas traité un intendant, et leur mère comme nous nous serions fait scrupule de traiter nos femmes de chambre; et en agissant de la sorte elles sont non pas seulement odieuses, ce qui, parait-il, leur importe peu, mais d'une sottise ridicule et grotesque, d'une grossièreté et d'une vulgarité révoltantes. Elles paraissent persuadées, et c'est là précisément que leur bêtise apparait sans voiles et dans toute son intensité, — que la terre tourne ici-bas tout exprès pour leur complaire. Parlerai-je de leur avidité, de leur honteuse cupidité, de leur culture pour l'argent? A quoi bon? Leur vanité et la rage avec laquelle elles se jettent dans les stupides plaisirs mondains, impliquent le besoin de l'argent à tout prix. Comme elles sont ignorantes et frivoles, elles ne peuvent apprécier et estimer le talent et la science; comme elles n'ont pas d'âme, ni de conscience, elles ne peuvent honorer avant tout l'honneur... et elles se mettent bien à leur place, à la dernière de toutes, en n'estimant ici-bas que la fortune. Cela fera d'honorables épouses, de dignes mères de famille! quand je songe à l'avenir de toutes ces petites sottes, qui s'attribuent une grande intelligence, par cela seul qu'elles se sentent incapables de respecter quoi que ce soit ici-bas, en vérité un frisson d'horreur me secoue de la tête aux pieds. Mais, bast! je n'ai pas de fils, et ne suis pas destinée à introduire près de moi l'un de ces jeunes monstres, en guise de bru.

(à suivre)



Les aviateurs américains doivent sans cesse être sur le qui-vive. Ils doivent être prêts à combattre à une minute d'avis. En bas, à droite, les pilotes d'une escadrille d'avions de chasse américaine courent vers leurs appareils durant un exercice. En haut, à gauche, le commandant de l'escadrille jette un rapide coup d'oeil vers le ciel alors qu'il monte dans son avion de poursuite. En haut, à droite, un des pilotes se prépare à aller repousser l'ennemi. En bas, à gauche, les pilotes américains se reposent à leur centre mais ils sont prêts à prendre le vol à un moment d'avis.

L'hon. Godbout dit que l'on doit maitriser l'anglais si l'on veut réussir dans la vie

Hier soir, à Rimouski, le premier ministre a dit que cette langue était un outil nécessaire pour reconquérir la part qui nous revient.

Rimouski, 16, (P.C.)— Les Canadiens-français ne pourront maintenir leur vie intellectuelle "si nous ne pouvons avoir notre part des avantages matériels de notre pays" et cette part d'avantages matériels dépend de l'enseignement a dit hier soir le premier ministre Godbout dans une allocution prononcée à l'occasion de l'ouverture des arts et métiers de Rimouski.

"Nous devons préparer notre jeunesse à une vie qui la mettra en face d'un peuple d'une langue et d'une religion différentes et dans ce but nos jeunes gens doivent connaitre la langue de ceux qui vivent à côté de nous. Ce sera un moyen de reconquérir cette partie de notre domaine que nous avons laissé aller si facilement."

M. Godbout dit que l'enseignement de l'anglais est aussi important que l'entrainement technique. Je ne veux pas que mes compatriotes apprennent l'anglais pour qu'ils deviennent des Anglais, mais pour posséder l'outil qui leur donnera ce dont ils ont besoin. Toutes les classes de la Société veulent voir une imitation de ce que le séminaire de Rimouski a fait en adaptant son système aux conditions actuelles.

M. Godbout a parlé lors de la réception publique donné au Séminaire après que la nouvelle école eut été officiellement ouverte par le sir Eugène Fiset et Mgr Georges Courchesne, de Rimouski.

Sir Eugène a fait l'éloge de feu l'hon. Lapointe, ancien élève du Séminaire. L'hon. Hector Perrier et le Dr Moreault ont félicité M. Brillant, fondateur de l'Ecole, qui vient d'être nommé conseiller législatif.

— o —

Un groupe imposant de personnages de marque venant de plusieurs points de la province et même de la capitale fédérale ont assisté aux grandes fêtes qui marquèrent la bénédiction et l'inauguration officielle de l'école d'Arts et Métiers de Rimouski, fondée en 1935, par le lieutenant-colonel Jules-A. Brillant, qui était nommé mercredi par le cabinet provincial, membre du Conseil législatif.

Les fêtes ont débuté officiellement à 3 h. 15 hier après-midi. Au cours de l'avant-midi, le brigadier G.-P. Vanier en compagnie du lieutenant-colonel Dupuis, a fait l'inspection du camp d'entrainement militaire de Rimouski.

A midi eut lieu l'inspection d'une garde d'honneur par le lieutenant gouverneur de la province, Sir Eugène Fiset, le brigadier Georges-P. Vanier et le major Alphonse Couillard, commandant du camp. Quelques minutes après, le commandant et les officiers du camp de Rimouski recevaient à déjeuner quelques-uns des invités d'honneur qui sont venus ici pour assister à l'inauguration de l'école d'Arts et Métiers.

On remarquait parmi eux, son Excellence Sir Eugène Fiset, accompagné de son aide de camp, le lieutenant-colonel D.-B. Papineau, l'hon. Adélard Godbout, premier ministre de la province, l'hon. Hector Perrier, secrétaire provincial, l'hon. Pierre-Emile Côté, ministre de la Chasse et de la Pêche, des Terres et Forêts, l'hon. Léon Casgrain, ministre sans portefeuille, Me Paul-Emile Gagnon, maire de Rimouski, le brigadier Georges P. Vanier, le lieutenant-colonel l'hon. Jules-A Brillant, C.L., le lieutenant-colonel G.-E.-A. Dupuis, le lieutenant colonel Raoul Fafard, le lieutenant-colonel J.-L. Houde, le lieutenant-colonel Victor Côté, le major P.-H. L'Heureux, le major P. E. Lebel, le major L. Ferland, le major Alphonse Couillard, le juge Savard de la Cour Supérieure, le juge Couillard, de la Cour de magistrat à Rimouski, l'hon. Onésime Gagnon, député de Matane, M. Jean-Marie Gauvreau, directeur de l'école du meuble de Montréal, M. Emmanuel Danjou et le Dr L.-J. Moreault, député de Rimouski à Ottawa et Québec, M. Perreault Casgrain, député de Gaspé-Nord, ainsi que les officiers de camp.

Déclaration du ministre de l'Air, Power

Le plan britannique peut être accessible aux pilotes des E.-U.

Ottawa, 16 P.C.) — Le ministre de l'Air, Power, a dit au cours d'une conférence de presse hier, que le Corps d'aviation royal canadien serait en mesure d'ouvrir les écoles du Plan d'instruction aéronautique du Commonwealth aux recrues de l'aviation américaine et serait disposé à aider de toute autre façon l'aviation américaine à résoudre ses problèmes d'instruction.

Le ministre a confirmé qu'il avait été question de faire participer les Etats-Unis au Plan d'instruction aéronautique, mais que les pourparlers officieux à ce sujet n'avaient rien produit de concret ou de définitif.

Les quelque 90 centres d'instruction du Plan, auquel participent le Royaume-Uni, l'Australie, et la Nouvelle-Zélande, fonctionnent à plein rendement et sont susceptibles d'expansion.

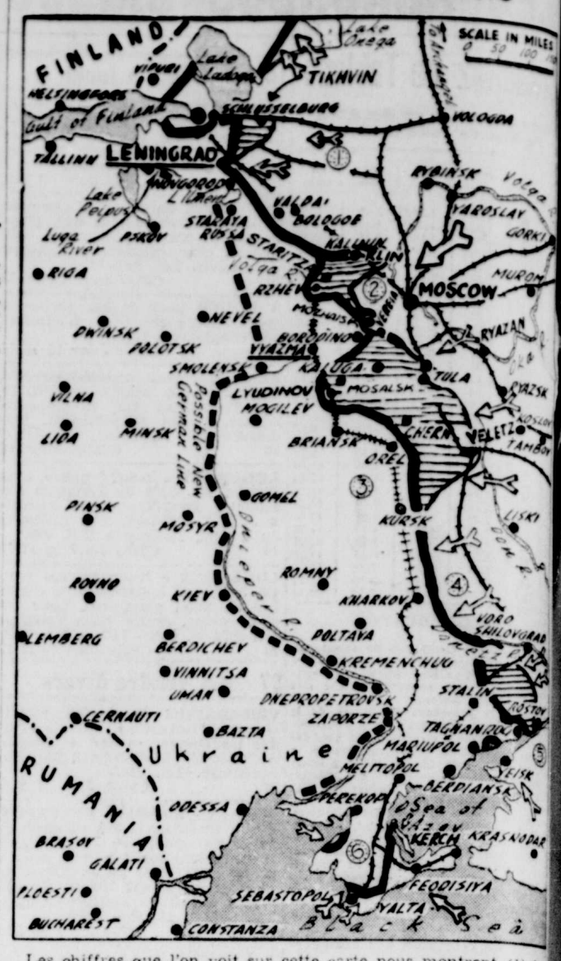
M. Power a dit qu'il était possible, cependant que les Etats-Unis soient capables d'instruire toutes leurs recrues dans leurs propres écoles d'aviation, qu'ils l'avaient fait jusqu'ici et qu'ils avaient en outre formé des aviateurs britanniques.

Le ministre a déclaré que le Plan ne manquait pas de recrues encore, mais que la tâche de trouver les hommes voulus pour former les équipages deviendrait le plus grand problème de recrutement au Canada.

Il a ajouté qu'il serait peut-être nécessaire d'instituer de grands programmes d'éducation et de réhabilitation physique pour donner aux aspirants aviateurs le degré voulu de connaissance ainsi que de force et de santé physiques.

Depuis l'entrée du Japon dans la guerre, dit-il, les forces aériennes ont été aougmentées sur la côte occidentale du Canada par l'envoi d'hommes et d'équipement dans cette région. Le ministre a duit aussi que la nouvelle base aérienne au Labrador fonctionnait maintenant, mais il a refusé de donner des précisions.

Sur le front de Russie



Les chiffres que l'on voit sur cette carte nous montrent (1) la lente avance russe à l'est et au sud de Leningrad; (2) les Russes, se rapprochant du saillant de Vyazma; (3) Bryansk, Orel et Kursk, centre de récentes attaques russes; (4) l'avance russe à 12 milles de Kharkov; (5) la traversée de la Mer d'Azov par les Russes qui ont obligé les Nazis à fuir de Taganrog; (6) la vance russe depuis Kerch sur un front parallèle au chemin de fer; les Russes ont débarqué sur l'Isthme de Perekoff dans le sud-est de la Crimée.

Nos sept mille écoliers feront de la récupération

Résolution de la commission scolaire et lettre du président des écoles aux directeurs, professeurs, gardiens, etc.

Les sept mille enfants, qui fréquentent les écoles de notre ville, ont été invités avec leurs directeurs et leurs professeurs à collaborer à la campagne nationale de récuperation au profit des oeuvres de guerre. La commission scolaire a adopté à ce sujet une résolution significative à l'adresse de tout son personnel. Copie de cette résolution a été distribuée à chaque directeur, instituteur, gardien d'école, etc., en même temps qu'une lettre de M. le commandeur J.-A. Trudel, président des écoles catholiques des Trois-Rivières.

"Même si nos enfants d'écoles, surtout les plus jeunes, ne doivent pas être détournés de leur tâche journalière, écrit M. Trudel, il n'en est pas moins vrai qu'il peut être utile de les faire coopérer, par les moyens appropriés, dans les entreprises nationales propres à développer chez eux un patriotisme sain et à les faire comprendre leurs devoirs de citoyens futurs..."

Il est dit dans la résolution que l'oeuvre entreprise par le comité local de récupération "est une oeuvre nationale qui peut, en même temps, servir de moyen d'éducation pour les enfants de la cité". Cette résolution a été proposée par M. le commissaire J.-A. Saint-Pierre.

Voici la lettre de M. le président que nous faisons suivre du texte de la résolution:

Mesdames,
Messieurs,

Avec la présente lettre, vous recevrez copie d'une résolution adoptée par les commissaires d'écoles des Trois-Rivières, concernant l'oeuvre entreprise en notre cité par le comité local de "La Campagne Nationale de Récupération."

Cette résolution se passe de commentaires.

Vous recevrez d'ailleurs, directement du comité, des feuillets et des pamphlets vous précisant davantage le but de l'oeuvre entreprise et vous faisant connaitre les moyens à prendre pour en assurer le succès.

L'organisation de nos écoles vous permettra, sans aucun doute, de faire un travail très effectif durant cette campagne en créant, chez les enfants d'écoles, la conviction qu'ils doivent co-opérer à l'oeuvre, tant à l'école que dans leur famille.

Cette campagne pourra vous fournir l'occasion, chaque semaine et même chaque jour, de donner aux élèves une leçon de choses très utile à leur formation et de nature à créer chez eux le goût et l'habitude de l'ordre et de l'économie.

Il s'agirait, en plus, de demander à vos élèves de faire une publicité utile dans la famille et de convaincre leurs parents de la nécessité de co-opérer de toute manière et le plus efficacement possible au succès de la campagne.

Même si nos enfants d'écoles, surtout les plus jeunes, ne doivent pas être détournés de leur tâche journalière, il n'en est pas moins vrai qu'il peut être utile de les faire co-opérer, par les moyens appropriés, dans les entreprises nationales propres à développer chez eux un patriotisme sain et à leur faire comprendre leurs devoirs de citoyens futurs.

Le comité local vous demande cette collaboration et les commissaires d'écoles sont convaincus que, cette fois encore, vous apporterez à cette oeuvre tout le dévouement, la bonne volonté et le travail intelligent dont vous êtes coutumiers.

Veuillez croire, Mesdames, Messieurs,

Votre tout dévoué,
J. A. TRUDEL,
Président des Ecoles Catholiques des Trois-Rivières.

Voici le texte de la résolution:

ATTENDU que le comité local de "La Campagne nationale de récupération" est à parfaire son organisation dans les limites de notre cité;

ATTENDU que ce comité a représenté aux commissaires d'écoles, que le concours de l'organisation scolaire lui serait très utile pour parfaire son organisation et mener à bonne fin le travail entrepris;

ATTENDU qu'il est opportun d'accéder à la demande du comité et de demander aux directeurs et directrices des écoles de la Commission, à ses instituteurs et institutrices et à tout le personnel à l'emploi de la Commission, de collaborer, dans la mesure du possible, avec le comité local, dans cette oeuvre de récupération;

ET ATTENDU que l'oeuvre poursuivie par le comité est une oeuvre nationale qui peut, en même temps, servir de moyen d'éducation pour les enfants de la cité;

EN CONSEQUENCE:

Il est proposé par M. le commissaire J. A. St-Pierre

Que la Commission Scolaire désirant favoriser l'oeuvre du comité local de "La Campagne Nationale de Récupération", demande le concours et la collaboration de toute l'organisation scolaire à cette fin, et que copie de la présente résolution soit adressée aux directeurs et directrices de nos écoles, au personnel enseignant et à tous les employés dépendant de la Commission, afin de les inciter à faire tout leur possible pour faciliter le travail du comité et assurer le succès de cette campagne dans la cité des Trois-Rivières.

Le procès de Saint-Boniface ajourné au terme prochain

Après deux jours d'enquête. — Une affaire de fossé.

Le procès de Napoléon Carle contre la corporation municipale, les commissaires d'écoles et quelques voisins, de St-Boniface, a déjà duré deux jours, à la Cour supérieure; il a été ajourné hier au 9 février, et on s'attend à ce qu'il dure encore deux jours, au moins, peut-être même trois.

C'est un de ces longs procès portant sur un fossé et qui exigent le témoignage d'experts, en plus du témoignage de nombreux autres citoyens. Jusqu'ici, une vingtaine ont été entendus, de part et d'autre. Une vingtaine d'autres seront appelés, lors de la reprise du procès, au terme de février.

Jusqu'à présent, on a surtout entendu les témoins experts, ingénieurs et arpenteurs. Dans la deuxième partie du procès, on entendra les témoins ordinaires.

Napoléon Carle a intenté contre la corporation municipale, les commissaires d'écoles, J.-W. Boisvert, Hermas Boisvert et Armandine Lacoursière, épouse d'Arthur Paquin, du village de St-Boniface, une action négatoire de servitude et en dommages-intérêts, au montant de $1,599, relativement à ce fossé.

Il prétend que ledit fossé lui appartient en propre et que les autres n'y ont aucune servitude. Avant 1521, explique-t-il, les eaux provenant des terrains des défendeurs s'écoulaient par trois fossés de ligne. Depuis, par suite de l'exhaussement de terrains, les mêmes eaux s'égoutteraient par le fossé Carle. C'est pourquoi, Napoleon Carle a formé son action négatoire de servitude et en dommages-intérêts.

Me Philippe Bigué, c.r., occupe, dans cette cause, pour le demandeur; il est aidé de Me Léon Girard. Me Edouard Langlois occupe pour tous les défendeurs, excepté J.-W. Boisvert, représenté par Me Fortunat Lord.

Malte, futur objectif

(suite de la 1ère page)

Depuis l'entrée de l'Italie en guerre Malte a subi plus de 1000 raids dont 10 en une seule journée. Il n'y a pas de point de la terre qui ait été bombardé avec plus de force.

La puissance de la défense de Malte demeure un secret militaire mais dès l'automne de 1937 l'île était sur un pied de guerre. Des articles publiés dans le temps parlaient de canons dissimulés, de mines à contrôle électrique, d'escouades cachées de mitrailleurs et de nombreuses troupes de terre, de mer et de l'air.

En son point le plus étendu Malte n'a que 17 milles de long et 12 milles de large et sa ligne côtière est surtout faite de plages rocheuses dominant de quelques pieds le niveau de la mer derrière lesquelles se trouvent des récits hauts de 50 pieds eux-mêmes dominés par un sol plus élevé.

Les quelques points de l'île accessibles à un débarquement de troupes sont protégés par de puissantes batteries côtières et du fil barbelé. A moins de construire des quais spéciaux les envahisseurs seraient incapables de débarquer de l'artillerie et des munitions et toute avance à l'intérieur de l'île serait sujette à une puissante concentration du feu des canons.

Bien avant le commencement de la guerre la Grande-Bretagne avait mis à l'abri des bombes, à l'intérieur de l'île, d'immenses quantités de munitions et de vivres.

Personne ne sait combien il y a d'avions sur l'île de Malte mais le nombre d'appareils suffit à repousser les envahisseurs et à poursuivre des attaques extérieures.

Les Alliés

(suite de la 1ère page)

que retraiter sur une ligne plus courte qui raccourcit la longueur de la ligue côtière exposée à de telles attaques".)

On a appris de la Birmanie dans la journée que des détachements avancés de l'armée chinoise étaient arrivés en quelques points du pays qui flanque l'arrière des Nippons dans le Siam et d'où l'on pourrait finalement lancer une contre offensives contre les envahisseurs.

On ne rejette pas l'idée d'un assaut japonais contre la Birmanie pendant que dure la bataille de la Malaisie.

Hambourg, 16. (P.A.) — S'nous gagnons nous aurons tout; si nous perdons nous perdrons plus que tout", tel fut le thème du discours prononcé hier par le ministre de la Propagande Goebbels devant une réunion de chefs politiques allemands.

Versements réduits de 33% à 10%

Quand il s'agit de faire des paiements sur le mobilier.

Ottawa, 16. (P.C.) — L'Office des prix en temps de guerre a annoncé officiellement hier que la réduction dans le versement comptant des meubles, s'appliquerait à tout le Canada, à partir du 19 janvier prochain, et non pas seulement à l'Ontario et au Québec tel que décidé d'abord.

Ce versement est réduit de 33 pour cent à 10 pour cent.

Ottawa, 16. (P.C.) — Une réduction dans les premiers paiements sur les fournitures en Ontario et dans Québec exigée en vertu des règlements des prix et du commerce en temps de guerre a été annoncée aujourd'hui par les officiels de la commission.

Les premiers paiements ou acomptes sur les ventes de fournitures, y compris les lits, les matelas et les ressorts, ont été réduits d'un tiers à 10 pour cent. Le premier paiement sera de $5 et la balance devra être payée dans pas plus de douze mois, à un taux de pas moins de $5 par mois ou $1 par semaine. Ce changement est effectif à partir du 19 janvier. Les manufacturiers pourront augmenter leurs prix aux détaillants jusqu'à une limite de six pour cent en Ontario et de 4 pour cent dans Québec.

A date les pertes

(suite de la 1ère page)

Depuis le milieu du mois de janvier dernier il s'est perdu 3,703,621 tonnes de navigation; le total de l'année précédente avait été de 3,441,443 tonnes.

Les grosses unités navales forment la plus grande partie du tonnage des navires coulés en 1941-42. C'est ainsi que la Gde-Bretagne a perdu le croiseur de bataille Hood, de 41,100 tonnes; le Prince of Wales, de 35,000 tonnes; le Repulse, de 32,000 tonnes; l'Ark Royal de 22,000 tonnes.

L'Allemagne a perdu le Bismarck de 35,000 tonnes qui avait coulé le Hood; le Japon a perdu le Haruna de 29,330 tonnes; les Etats-Unis, l'Arizona, 32,600 tonnes; l'Italie trois croiseurs de 10,000 tonnes, le Pola, le Zaram, le Fiume.

Les chiffres de l'Amirauté diffèrent beaucoup de ceux de la Presse Associée. Au 31 décembre 1941 ils fixaient les pertes de l'Axe à 5,225,000 tonnes, les pertes de l'Axe par les Russes à 496,000 tonnes; les pertes japonaises à 128,000 tonnes).

Accusations portées contre l'amiral Darlan

Par un ancien ministre du gouvernement de Vichy.

Londres, 16 (P.C.) — Raymond Offroy, qui s'est rallié à la cause des Français Libres après avoir été dix mois dans le service diplomatique de Vichy, a accusé l'amiral Jean Darlan d'employer le corps diplomatique de Vichy dans les pays étrangers comme "cinquième colonne" et comme service d'espionnage pour l'Allemagne et l'Italie.

Offroy formule ses accusations dans un tract de 15 pages où il parle surtout de sa période de service en Grèce, où il fut consul général à Athènes jusqu'en mai 1941.

Il dit que l'ambassade de Vichy dans la capitale grecque envoyait en France des renseignements concernant les installations militaires dans le port de Volo, qui servit plus tard de point de débarquement aux troupes britanniques.

Trois jours après la communication de ces renseignements à Vichy, dit Offroy, l'aviation italienne bombardait la zone exacte qui avait été indiquée par notre attaché militaire.

Lui et d'autres fonctionnaires français, dit-il, avaient pour instruction de recueillir tous les renseignements qu'ils pourraient concernant les plans d'opérations de Britanniques en Grèce.

Ensuite au commencement d'avril, déclare-t-il, j'appris d'une façon que je puis révéler que tous les renseignements que j'avais communiqués à Vichy avaient été transmis à Berlin.

Offroy assure en terminant qu'il ne s'agissait pas d'un cas isolé et qu'Hitler s'est efforcé "de transformer les représentants de la France à l'étranger en collaborateurs inconscients de la cinquième colonne.

Nouvelle attaque contre Pétain

Vichy, 16 (P.A.)— Poursuivant sa campagne de presse contre le gouvernement Pétain, Marcel Déat écrit dans "L'Oeuvre", principal organe des collaborateurs à Paris, que Vichy "compte sur une victoire anglo-saxonne."

"Le gouvernement joue un comédie. Il a des gestes extérieurs qui ne sont pas conformes à ses intentions intimes. Il est peut-être collaborateur officiellement, mais il demeure bien entendu que ses véritables espoirs sont d'une autre sorte, dit-il.

"Il salue poliment la puissance occupante (l'Allemagne), mais espère et compte sur une victoire anglo-saxonne."

Les appels à la charité abolis

Ottawa, 16 (P.C.) —Il semble ici aujourd'hui que le gouvernement du Dominion, qui exerce un certain contrôle sur les services nationaux de guerre, décidera que les paiements dans la plupart des cas devraient être faits par le Trésorier du Dominion plutôt que par voie de sollicitation dans le public.

Une certaine exception à cet arrangement serait celles de la Croix Rouge Canadienne à laquelle un appui volontaire a toujours été donné sur une grande échelle, en temps de paix comme en temps de guerre.

Sauvetage accompli par un navire canadien

Ottawa, 16 (P.C.)— Le ministre de la Défense pour les affaires navales, l'hon. Angus-L. Macdonald, a révélé aujourd'hui que c'est un balayeur de mines canadien, le "H. M. C. S. Red Dear", qui a recueilli les rescapés du paquebot qui fut coulé au large de la côte orientale du Canada au début de la semaine.

Le navire a coulé au large de la Nouvelle-Ecosse après avoir été torpillé par un sous-marin ennemi et quelque 90 personnes, la plupart des Chinois employés comme hommes d'équipage, ont perdu la vie. Plus de 80 personnes ont été débarquées dans un port de l'est du Canada après avoir été rescapées.

Le maréchal List a subi une opération

Istamboul, Turquie, 16 (P.A.)— Un informateur de l'Axe qui arrive de Grèce a déclaré à ses amis que le maréchal Siegmund List, le conquérant nazi des Balkans, était réapparu récemment après une absence durant laquelle il avait subi une opération pour l'appendicite. Une rumeur voulait qu'il ait repris le commandement des troupes allemandes dans le sud.

Enquête remise au 28 janvier

Chicoutimi, 16 (D.N.C.)—L'enquête préliminaire des deux frères Tremblay qui devait s'ouvrir aujourd'hui à St-Joseph d'Alma a été remise au 28 janvier.

Une accusation de manslaughter devait être portée contre Paul-Henri et Anaclet Tremblay à la suite de la mort de Fortunat Savard, tué le 14 décembre dernier à St-Joseph d'Alma.

Nécrologe

Aux Trois-Rivières, le 15 janvier 1942 est décédée Denise Massicotte, âgée de 1 an et demi, enfant de M. et Mme Wilson Massicotte. Elle laisse pour pleurer sa perte outre ses parents, ses frères, Gilles et Raymond et une soeur, Gisèle.

Exposée au No. 798 rue Laurier, TroisRivières.

TOUX RHUMES
TENACES, ENRACINES
Rapidement soulagés par le plus Grand Vendeur au Canada des Remèdes Contre la Toux et le Rhume
BUCKLEY'S MIXTURE

● CHAPEAUX
● CHARLEBOIS



SPECIAL DE JANVIER
Chapeaux de feutre 98c
$1.79 et $1.98
Val. jusqu'à $3.50
Nous avons un comptoir de produits "AVON"
SALON MARCELLE
1621, rue Royale

LE DOCTEUR
ROCH HEBERT
491, rue Bonaventure
Telephone: 1425
est de retour à son bureau au service de sa clientèle.

10 JOURS ENCORE...
de vente à réductions



Procurez-vous à un prix inespéré un luxueux
MANTEAU de fourrure
ET EPARGNEZ JUSQU'A
50%
Ces superbes manteaux sont confectionnés par les meilleurs manufacturiers et sont d'une coupe impeccable. Styles de la saison. Vous trouverez très certainement celui qui vous ira à merveille!
SPECIAUX
Voici quelques-uns des spéciaux qui vous sont offerts durant notre grande vente annuelle. Nous en avons en magasin nombre d'autres non énumérés ci-bas; venez faire votre choix.
MANTEAUX DE MOUTON DE PERSE
Valeur régulière de $250.00
$159.
MANTEAUX SABLE ALASKA
Qualité supér. Prix rég. $275. pour
$175.00
CHAT SAUVAGE
Valeur régulière de $175.00, pour
$99.
RAT MUSQUE
Valeur régulière de $175.00 pour $99.00
BROADTAIL ET CARACUL
Valeur régulière de $125.00, pour $49.00
CHAPEAUX
de la saison...
Prix d'élimination
$2.89 $1.89
$1.39 et 89c
Salon Béa
BEATRICE DES ROBERTS
1514, NOTRE-DAME. TEL.: 1325