

# UNE LANGUE EN SANTÉ :

# vocabulaire

# des soins infirmiers

## Infirmières et infirmiers auxiliaires



Les soins infirmiers sont dispensés, au Québec, par du personnel spécialisé qui offre des services de qualité dans des centres hospitaliers, des centres de santé ou des centres d'hébergement et de soins de longue durée.

Dans l'exercice de leur profession, ces spécialistes de la santé, c'est-à-dire les infirmières et infirmiers ou les infirmières et infirmiers auxiliaires, doivent, selon les responsabilités qui leur sont confiées, communiquer des résultats, donner des consignes et s'entretenir avec les patientes et patients. Ces derniers doivent, à leur tour, être en mesure de bien définir leurs besoins et de répondre adéquatement aux questions du personnel soignant. L'emploi d'une terminologie uniforme et juste est donc primordial.

L'Office québécois de la langue française vous propose un vocabulaire regroupant les termes les plus couramment utilisés au Québec dans le domaine des soins infirmiers. La connaissance de ceux-ci contribuera à assurer une bonne communication entre le personnel soignant et les patientes et patients.

\* Les concepts traités dans ce vocabulaire ont été sélectionnés avec l'Ordre des infirmières et infirmiers auxiliaires du Québec pour refléter la terminologie de base utilisée par les infirmières et infirmiers auxiliaires. Le vocabulaire des soins infirmiers est composé de définitions simplifiées et d'exemples en lien avec ces concepts, et conçu spécifiquement pour soutenir les apprenantes et les apprenants du français dans leur préparation à l'examen de l'Office québécois de la langue française. L'Office doit en effet s'assurer qu'elles et ils possèdent une connaissance de la langue française appropriée à l'exercice d'une profession régie par un ordre professionnel. Des définitions plus spécialisées et plus détaillées sont disponibles dans le vocabulaire [Une langue en santé](#) situé dans la section Lexiques et vocabulaires du site de l'Office.

## ABRÉVIATIONS

<b>f. s.</b> = féminin singulier	<b>invar.</b> = invariable	<b>m. pl.</b> = masculin pluriel	<b>O</b> = orthographe
<b>f. pl.</b> = féminin pluriel	<b>m. s.</b> = masculin singulier	<b>G</b> = grammaire	<b>V</b> = vocabulaire

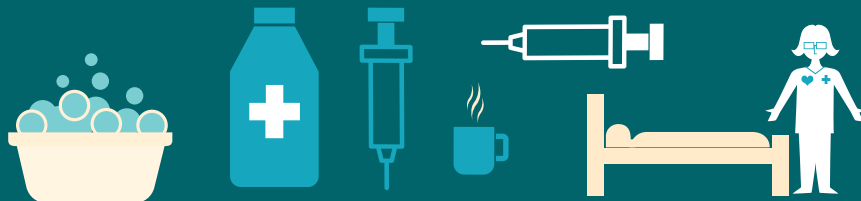

# admission

nom

une admission (f. s.)

des admissions (f. pl.)

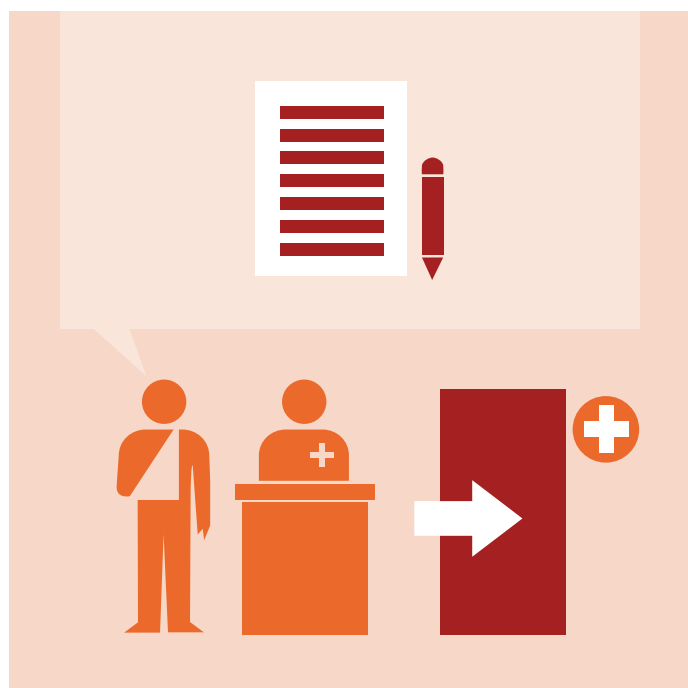

## Définition

Enregistrement de renseignements au sujet d'un patient avant son hospitalisation.



## Exemples

1. La patiente présente sa carte d'assurance maladie au service d'**admission** de l'hôpital.
2. L'**admission** des patients se fait dans l'aile ouest.



## Le saviez-vous?

Le nom **admission** s'écrit avec un double **s**. (O)

Le verbe **admettre** est de la même famille que le nom **admission**. (V)

Exemple : La patiente **a été admise** à l'hôpital la semaine dernière, à la suite de l'accident.

Bien qu'on rencontre **admission interdite**, il est préférable d'employer **entrée interdite**. (V)

# clinique

nom

une clinique (f. s.)

des cliniques (f. pl.)



## Définition

Établissement, le plus souvent privé, où l'on reçoit des soins médicaux.



## Exemples

1. Le patient se rend à la **clinique** pour subir un examen médical.
2. L'infirmière auxiliaire travaille dans une **clinique** de fertilité.



## Le saviez-vous?

On peut utiliser **clinique médicale** et **centre médical** pour désigner une clinique. (V)

Exemples :

La **clinique médicale** située près du pont offre un accès à des soins de santé sept jours sur sept.

Le **centre médical** regroupe plusieurs professionnels de la santé fournissant des soins de première ligne.

Bien qu'on rencontre **clinique externe**, il est préférable d'employer **consultation externe**. (V)

Le mot **clinique** peut également être utilisé comme adjectif. (V) (G)

Exemple : Le patient ne présentait aucun signe **clinique** de maladie lors des examens.

L'adjectif **clinique** a la même forme au masculin et au féminin. (G)

Exemples : un diagnostic **clinique**, une observation **clinique**.

Le nom **clinicien** appartient à la famille du nom **clinique**. (V)

Exemple : L'équipe médicale regroupe plusieurs **cliniciens** spécialisés dans différents domaines.

Le féminin du nom **clinicien** est **clinicienne**. (G)

# consentement

nom

un **consentement** (m. s.)

des **consentements** (m. pl.)



## Définition

Acte par lequel une personne accepte de recevoir des soins.



## Exemples

1. La patiente donne son **consentement** par écrit avant la chirurgie.
2. Le **consentement** des parents de l'enfant est obligatoire avant sa prise en charge hospitalière.



## Le saviez-vous?

Le verbe **consentir** est de la même famille que le nom *consentement*. (V)

Exemple : Le personnel médical doit s'assurer que le patient **consent** au traitement avant de lui prodiguer les soins.

L'adjectif correspondant au nom *consentement* est **consentant**. (V)

Le féminin de l'adjectif *consentant* est **consentante**. (G)

Exemple : La patiente est au courant de la procédure chirurgicale et est **consentante**.

# département

nom

un département (m. s.)

des départements (m. pl.)

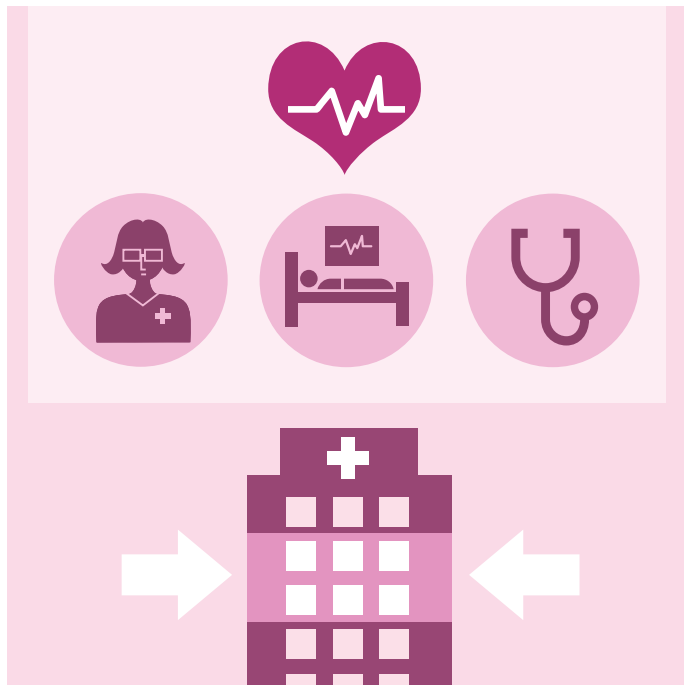

## Définition

Ensemble de services spécialisés dans une même discipline médicale.



## Exemples

1. Les enfants sont admis au **département** de pédiatrie.
2. Le patient se présente au **département** de radiologie.



## Le saviez-vous?

Le nom *département* peut avoir différents compléments. (V)

Exemples : département **de pédiatrie**, département **de psychiatrie**, département **d'obstétrique-gynécologie**.

# dossier médical

nom

un dossier médical (m. s.)

des dossiers médicaux (m. pl.)

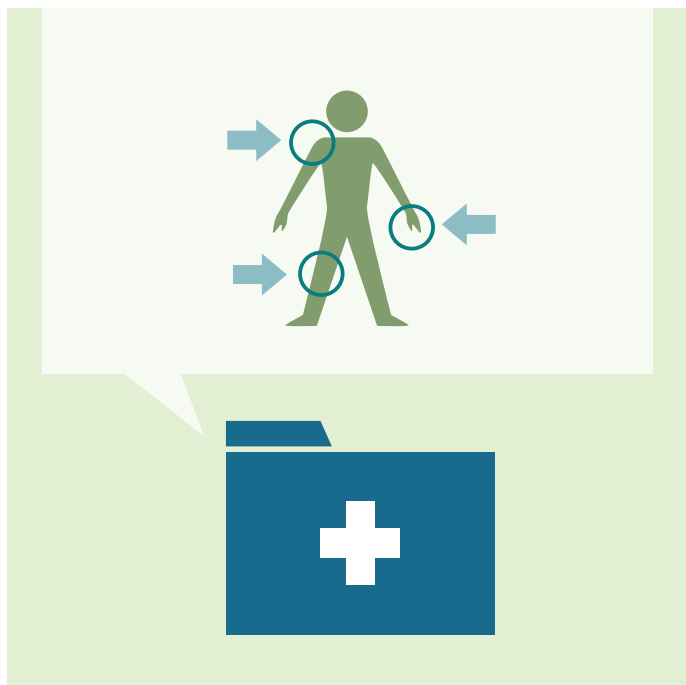

## Définition

Document qui fournit les renseignements en lien avec les soins donnés à un patient.



## Exemples

1. L'infirmière auxiliaire note ses observations dans le **dossier médical** du patient.
2. La patiente consulte son **dossier médical**.



## Le saviez-vous?

Le nom **do**ss**ier** s'écrit avec un double **s**. (O)

Le féminin de l'adjectif *médical* est **médicale**. (G)

Le nom correspondant à l'adjectif *médical* est **médecine**. (V)

Exemple : La **médecine** a connu des avancées importantes depuis les dernières années.

# hôpital

nom

un hôpital (m. s.)

des hôpitaux (m. pl.)

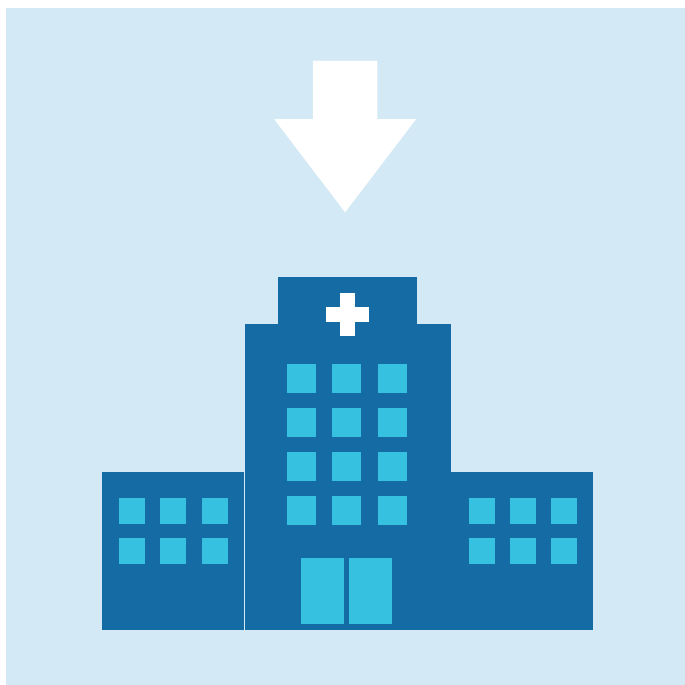

## Définition

Établissement où l'on reçoit des soins médicaux.



## Exemples

1. La femme enceinte souhaite accoucher à l'**hôpital**.
2. Le patient se rend à l'**hôpital** le plus proche.



## Le saviez-vous?

Le nom **hôpital** commence par un **h** muet. On utilise le déterminant *l'* devant un **h** muet. On écrit donc **l'hôpital** et non **le hôpital**. (O)

Le nom **hôpital** s'écrit avec un accent circonflexe sur le **o**. (O)

Le nom **hôpital** est masculin. (G)

Exemples : un nouvel **hôpital**, un **hôpital** neuf.

L'adjectif correspondant au nom **hôpital** est **hospitalier**. (V)

Exemple : La nouvelle unité de cardiologie du centre **hospitalier** pourra accueillir des patients dès l'automne.

Le féminin de l'adjectif **hospitalier** est **hospitalière**. (G)

Le verbe **hospitaliser** est de la même famille que le nom **hôpital**. (V)

Exemple : La femme **a été hospitalisée** d'urgence à la suite d'une chute.

Le nom **hospitalisation** appartient à la famille du nom **hôpital**. (V)

Exemple : L'état de santé de l'enfant a nécessité une **hospitalisation** prolongée.

# infirmier

nom

**un infirmier (m. s.)**

**des infirmiers (m. pl.)**

**une infirmière (f. s.)**

**des infirmières (f. pl.)**

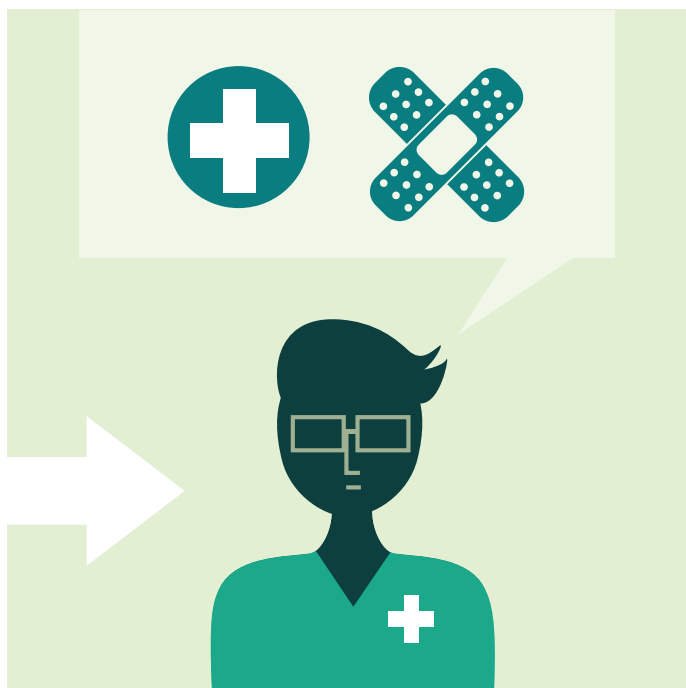

## Définition

Personne qui fournit des soins et des traitements aux patients et qui évalue leur état de santé.



## Exemples

1. L'**infirmier** soigne la patiente.
2. Le patient discute de ses préoccupations avec l'**infirmière**.



## Le saviez-vous?

Le féminin du nom *infirmier* est **infirmière**. (G)

Le mot **infirmier** peut aussi être un adjectif. (V) (G)

Exemple : Les établissements hospitaliers sont en pénurie de personnel **infirmier**.

Le féminin de l'adjectif *infirmier* est **infirmière**. (G)

Le nom **infirmier** appartient à la famille du nom *infirmier*. (V)

Exemple : Le local de l'**infirmier** de l'école sera agrandi.

# infirmier auxiliaire

nom

un infirmier auxiliaire (m. s.)

des infirmiers auxiliaires (m. pl.)

une infirmière auxiliaire (f. s.)

des infirmières auxiliaires (f. pl.)



## Définition

Personne qui fournit certains soins et traitements aux patients, en collaboration avec d'autres professionnels de la santé.



## Exemples

1. L'**infirmier auxiliaire** administre des médicaments selon l'ordonnance.
2. L'**infirmière auxiliaire** prend la tension artérielle du patient.



## Le saviez-vous?

Le féminin du nom *infirmier* est **infirmière**. (G)

Le mot **infirmier** peut aussi être un adjectif. (V) (G)

Exemple : La prise des signes vitaux fait partie des actes **infirmiers** que l'infirmière auxiliaire peut pratiquer.

Le féminin de l'adjectif *infirmier* est **infirmière**. (G)

Le son [o] au début du nom **auxiliaire** se transcrit par les lettres **au**. (O)

L'adjectif **auxiliaire** a la même forme au masculin et au féminin. (G)

Exemples : un infirmier **auxiliaire**, une infirmière **auxiliaire**.

# médecin

nom

un médecin (m. s.)

des médecins (m. pl.)

une médecin (f. s.)

des médecins (f. pl.)



## Définition

Personne qui exerce la médecine en diagnostiquant et en traitant les problèmes de santé et en s'occupant de leur prévention.



## Exemples

1. Le **médecin** examine le patient.
2. L'infirmier auxiliaire discute avec la **médecin** de la situation clinique.



## Le saviez-vous?

Le nom **médecin** peut désigner un homme ou une femme. (G)

Exemples : un **médecin**, une **médecin**.

En langue courante, on utilise aussi **docteur** pour désigner un médecin. (V)

Le nom *docteur* peut être abrégé en **Dr** ou en **D<sup>r</sup>**. (O)

Le féminin du nom *docteur* est **docteure**. (G)  
*Docteure* peut être abrégé en **Dre** ou en **D<sup>re</sup>**. (O)

Exemple : Les patients de la **docteure** Nguyen peuvent bénéficier de téléconsultations.

On doit faire précéder le mot **docteur** (ou son abréviation) d'un déterminant défini (**le, la, au, du**) lorsqu'il est employé devant un nom de famille. (G)

Exemples :

L'infirmière auxiliaire parle **au** docteur Garant.

L'infirmier auxiliaire travaille avec **la** Dre Roy.

Le nom **médecine** appartient à la famille du nom *médecin*. (V)

Exemple : L'étudiant en **médecine** fait ses stages dans un grand hôpital.

# patient

nom

**un patient (m. s.)**

**des patients (m. pl.)**

**une patiente (f. s.)**

**des patientes (f. pl.)**



## Définition

Personne qui reçoit des services médicaux, qu'elle soit malade ou non.



## Exemples

1. Le **patient** écoute les conseils du médecin.
2. L'infirmière auxiliaire rassure le **patient** qui attend de subir une chirurgie.



## Le saviez-vous?

Le verbe **patienter** est de la même famille que le nom **patient**. (V)

Exemple : Le couple **patiente** dans la salle d'attente depuis des heures.

Le mot **patient** peut aussi être un adjectif. (V) (G)

Le féminin de l'adjectif **patient** est **patiente**. (G)

Exemple : La malade devra être **patiente** avant d'obtenir les résultats de ses examens.

# soins

nom

**des soins (m. pl.)**

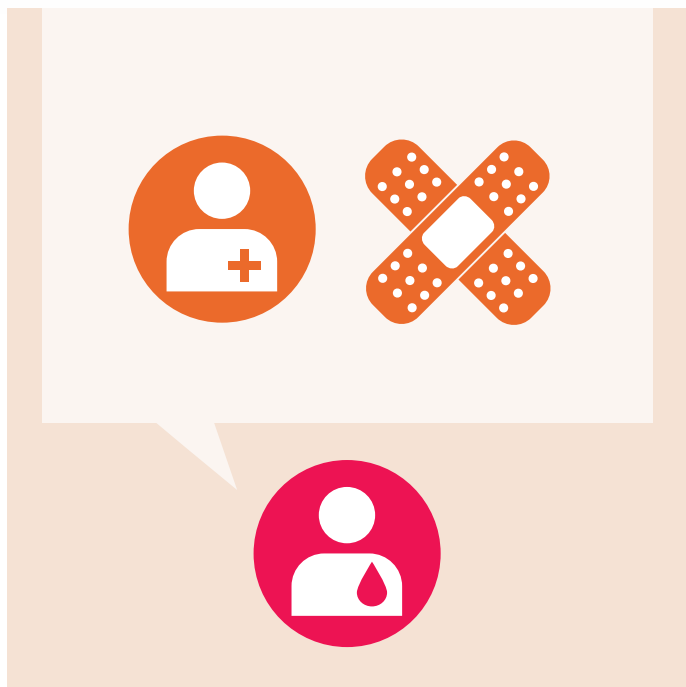

## Définition

Actions qui permettent de rétablir ou de préserver la santé d'une personne.



## Exemples

1. L'infirmière auxiliaire prodigue des **soins** au patient.
2. Le patient refuse les **soins**.



## Le saviez-vous?

Employé dans ce sens, le nom **soins** est toujours au pluriel. (G)

Le verbe **soigner** est de la même famille que le nom **soins**. (V)

Exemple : Le médecin a réalisé une injection pour **soigner** la capsulite du patient.

Le nom **soignant** appartient à la famille du nom **soins**. (V)

Exemple : L'équipe de **soignants** a travaillé sans relâche pour aider les patients de la résidence.

Le féminin du nom **soignant** est **soignante**. (G)

Le mot **soignant** peut aussi être un adjectif. (V) (G)

Exemple : Le personnel **soignant** de l'urgence a fait de nombreuses heures supplémentaires.

Le féminin de l'adjectif **soignant** est **soignante**. (G)

# triage

nom

un triage (m. s.)

des triages (m. pl.)

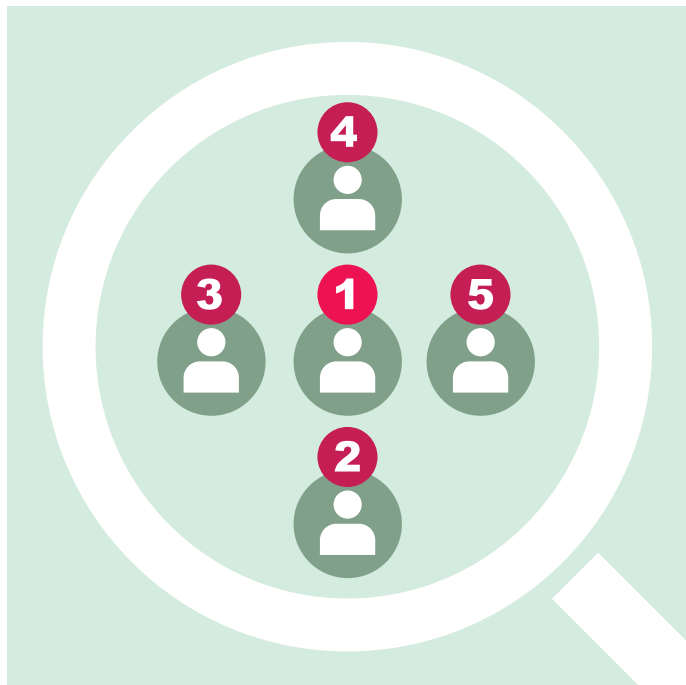

## Définition

Classement des personnes qui se présentent à l'urgence selon l'ordre de priorité des soins à donner.



## Exemples

1. L'infirmière à la salle de **triage** classe les patients selon l'évaluation de leur état de santé.
2. La patiente attend à la salle de **triage**.



## Le saviez-vous?

Le verbe **trier** est de la même famille que le nom *triage*. (V)

Exemple : L'infirmière de l'accueil s'occupe de **trier** les patients en fonction de la gravité de leur état de santé.

On peut utiliser **tri** pour désigner un triage. (V)

Exemple : Le centre de **tri** de l'hôpital est constamment bondé.

# unité

nom

**une unité (f. s.)**

**des unités (f. pl.)**

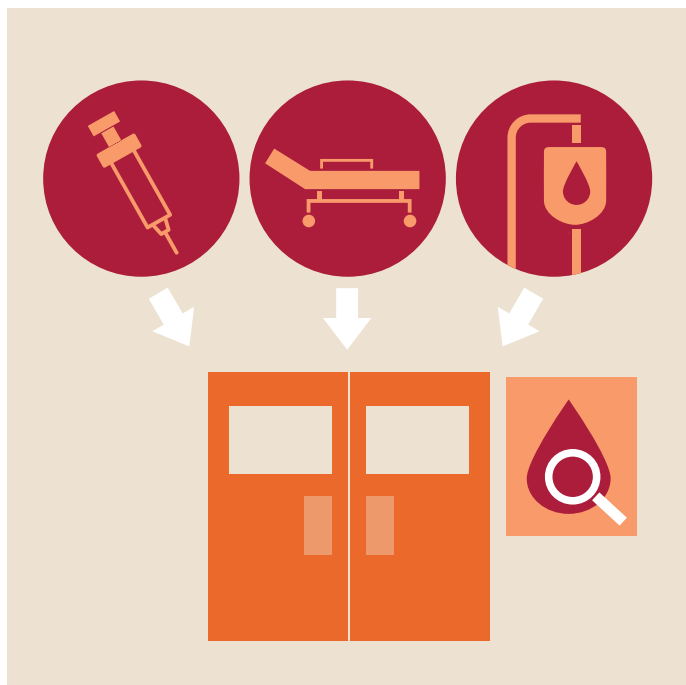

## Définition

Structure dans laquelle une équipe de spécialistes traite des personnes souffrant d'une même maladie ou ayant besoin du même genre de soins.



## Exemples

1. Le patient a été transféré à l'**unité** de soins intensifs la nuit dernière.
2. L'infirmier auxiliaire travaille de nuit à l'**unité** de cardiologie.



## Le saviez-vous?

Le nom *unité* peut avoir différents compléments. (V)

Exemples : unité **de soins**, unité **de médecine familiale**, unité **d'oncologie**, unité **de cardiologie**.

# urgence

nom

**une urgence (f. s.)**

**des urgences (f. pl.)**



## Définition

Service d'un hôpital qui accueille des patients devant recevoir des soins immédiats.



## Exemples

1. Le patient est transporté à l'**urgence** en ambulance.
2. L'infirmière auxiliaire à l'**urgence** a six patients sous sa responsabilité.



## Le saviez-vous?

L'adjectif correspondant au nom *urgence* est **urgent**. (V)

Exemple : Les investissements récents permettront à l'hôpital de faire face aux besoins les plus **urgents**.

Le féminin de l'adjectif *urgent* est **urgente**. (G)

Le nom **urgentologue** appartient à la famille du nom *urgence*. (V)

Exemple : L'**urgentologue** de service durant la nuit a été très occupé en raison du carambolage.

Le nom **urgentologue** peut désigner un homme ou une femme. (G)

Exemples : un **urgentologue**, une **urgentologue**.

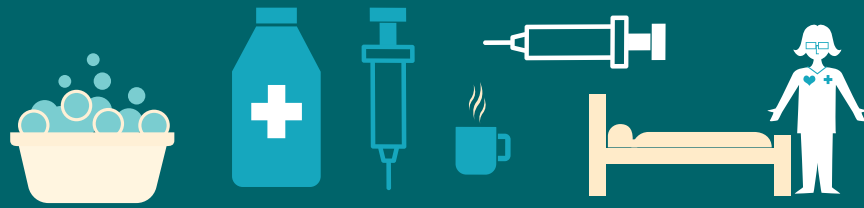

## à jeun

locution adverbiale

à jeun (invar.)

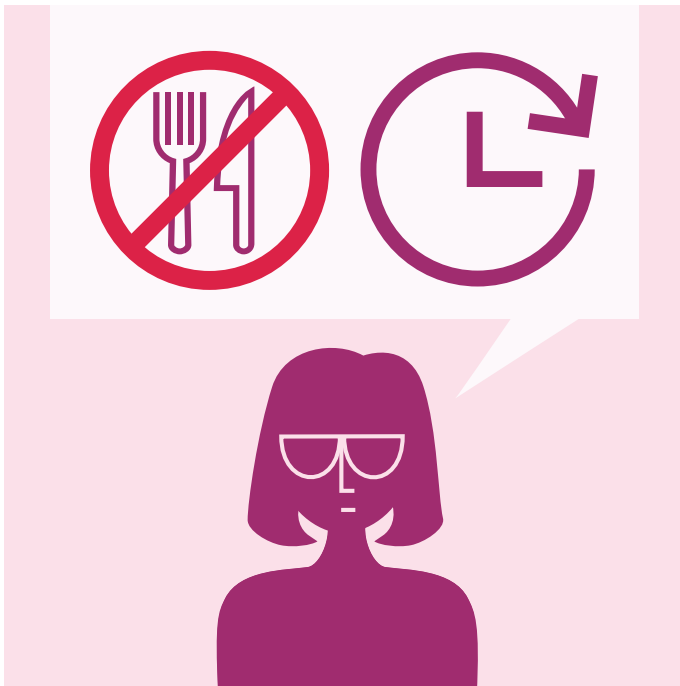

### Définition

État d'une personne qui a l'estomac vide.



### Exemples

1. L'infirmière auxiliaire indique au patient qu'il doit être **à jeun** avant son opération sous anesthésie générale.
2. La patiente mesure sa glycémie **à jeun**.



### Le saviez-vous?

La locution **à jeun** s'écrit sans accent circonflexe, contrairement au nom **jeûne**. (O)

Il faut distinguer l'état à jeun du **jeûne**. (V)

Exemple : L'infirmière auxiliaire explique les règles du **jeûne** préopératoire à son patient.

# allergie

nom

une allergie (f. s.)

des allergies (f. pl.)



## Définition

Hypersensibilité d'un organisme à une substance avec laquelle il a déjà été en contact.



## Exemples

1. L'infirmier auxiliaire demande à la patiente si elle a des **allergies** à certains médicaments.
2. Le patient souffre d'**allergies** importantes.



## Le saviez-vous?

Le nom **allergie** s'écrit avec un double **l**. (O)

On peut utiliser **hypersensibilité allergique** pour désigner une allergie. (V)

L'adjectif correspondant au nom *allergie* est **allergique**. (V)

L'adjectif **allergique** a la même forme au masculin et au féminin. (G)

Exemples : un patient **allergique**, une réaction **allergique**.

Le nom **allergène** appartient à la famille du nom *allergie*. (V)

Exemple : L'infirmier auxiliaire recommande aux parents de diminuer l'exposition de leur enfant aux **allergènes** extérieurs.

Le mot **allergène** peut aussi être un adjectif. (V) (G)

L'adjectif **allergène** a la même forme au masculin et au féminin. (G)

Exemples : un produit **allergène**, une substance **allergène**.

Le nom **allergologue** appartient à la famille du nom *allergie*. (V)

Exemple : L'**allergologue** fait passer des tests d'allergie à la patiente.

Le nom **allergologue** s'emploie au masculin et au féminin. (G)

Exemples : un **allergologue**, une **allergologue**.

# antécédents médicaux

nom

des antécédents médicaux (m. pl.)

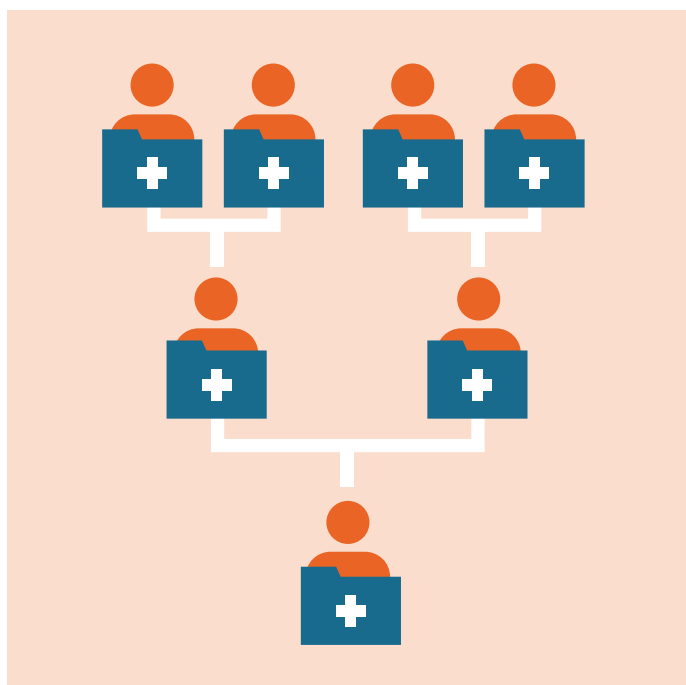

## Définition

Renseignements à propos de l'état de santé d'une personne et de sa famille avant la maladie.



## Exemples

1. L'infirmière vérifie les **antécédents médicaux** de la patiente avant de préparer le plan de soins.
2. Le patient donne des précisions sur ses **antécédents médicaux**.



## Le saviez-vous?

**Antécédents médicaux** est un nom masculin pluriel. (G)

Le mot **antécédents** peut aussi être un adjectif. (V) (G)

Exemple : Le médecin fait un suivi rigoureux de l'état du patient à cause de ses problèmes de santé **antécédents**.

Le féminin de l'adjectif *antécédent* est **antécédente**. (G)

Au masculin singulier, l'adjectif *médicaux* est **médical**. (G)

Le féminin de l'adjectif *médical* est **médicale**. (G)

Le nom correspondant à l'adjectif *médical* est **médecine**. (V)

Exemple : L'infirmière auxiliaire qui travaille au département de **médecine** familiale fait la tournée des patients.

# auscultation

nom

**une auscultation (f. s.)**

**des auscultations (f. pl.)**

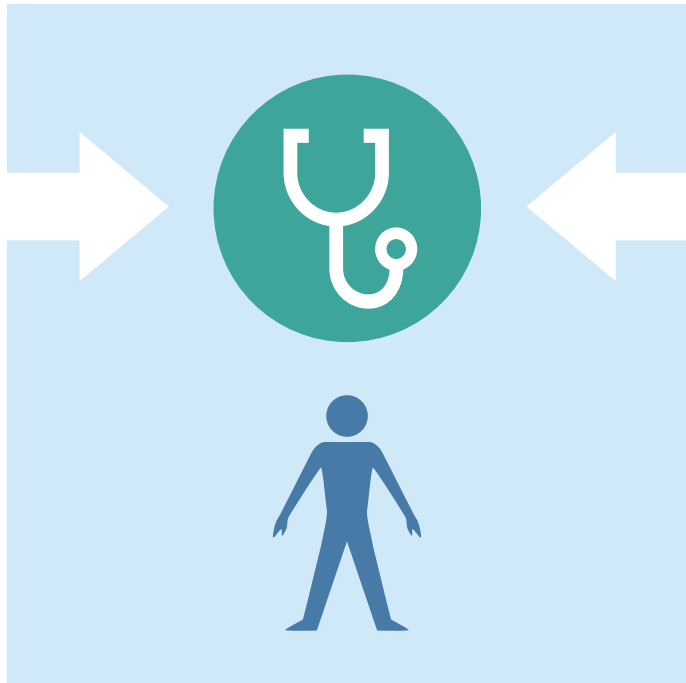

## Définition

Action d'écouter les bruits à l'intérieur d'une personne.



## Exemples

1. Lors de l'**auscultation** de la patiente, l'infirmier entend des sifflements.
2. La patiente doit expirer et inspirer profondément lors de l'**auscultation**.



## Le saviez-vous?

Le son [o] au début du nom **auscultation** se transcrit par les lettres **au**. (O)

Le verbe **ausculter** est de la même famille que le nom **auscultation**. (V)

Exemple : Le médecin prend toujours le temps d'**ausculter** le cœur et les poumons des patients lors de ses consultations.

# diagnostic

nom

**un diagnostic (m. s.)**

**des diagnostics (m. pl.)**

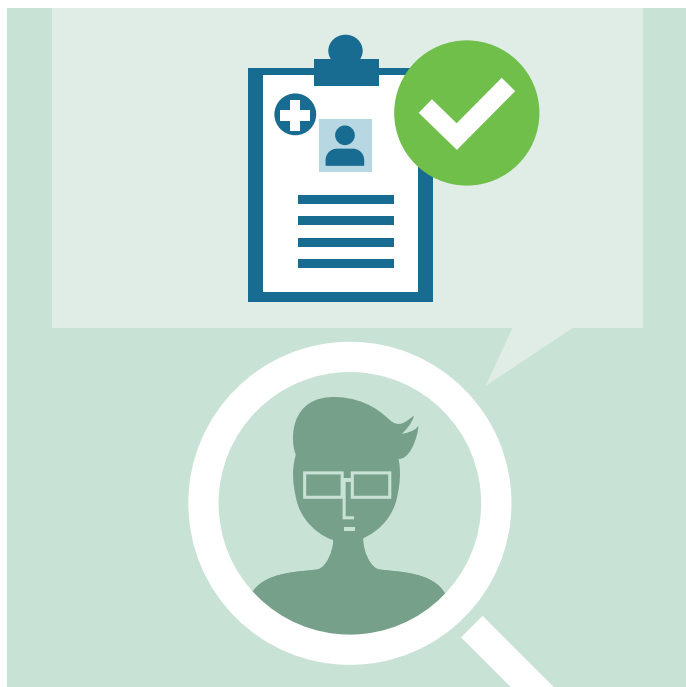

## Définition

Détermination de l'état de santé d'une personne à partir de renseignements obtenus à son sujet.



## Exemples

1. Le médecin établit un **diagnostic** de maladie pulmonaire obstructive chronique.
2. Le patient reçoit un **diagnostic** de diabète.



## Le saviez-vous?

Le verbe **diagnostiquer** est de la même famille que le nom *diagnostic*. (V)

Exemple : Le médecin a pu **diagnostiquer** le cancer du patient de façon assez précoce.

L'adjectif correspondant au nom *diagnostic* est **diagnostique**. (V)

Exemple : Le médecin a émis plusieurs hypothèses **diagnostiques**.

L'adjectif **diagnostique** a la même forme au masculin et au féminin. (G)

Exemples : un test **diagnostique**, une évaluation **diagnostique**.

# échographie

nom

une échographie (f. s.)

des échographies (f. pl.)

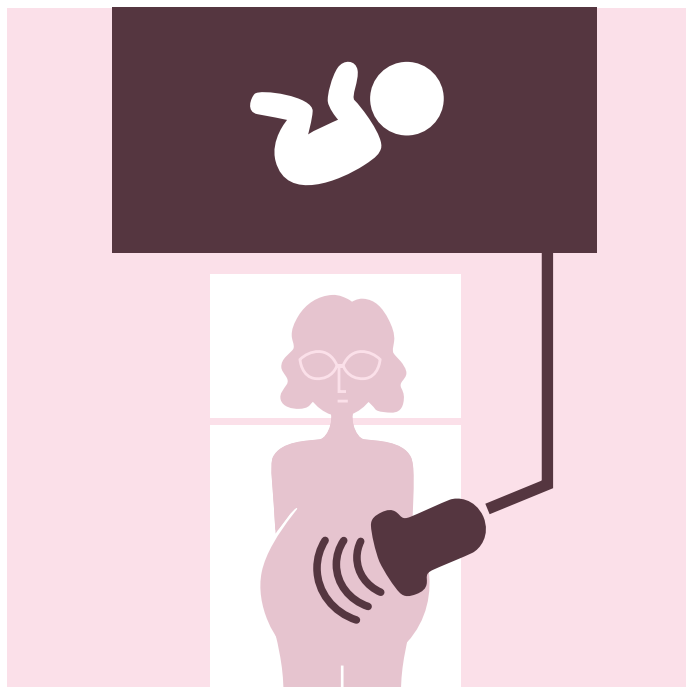

## Définition

Exploration des organes du corps à l'aide d'ultrasons.



## Exemples

1. La patiente enceinte a rendez-vous pour une **échographie**.
2. La maladie de la patiente a été découverte lors de l'**échographie** abdominale.



## Le saviez-vous?

On peut utiliser **ultrasonographie** pour désigner une échographie. (V)

Exemple : La patiente doit subir une **ultrasonographie**.

Le nom **échographiste** appartient à la famille du nom **échographie**. (V)

Exemple : L'**échographiste** prépare l'équipement nécessaire à l'examen de sa patiente.

Le nom **échographiste** s'emploie au masculin et au féminin. (G)

Exemples : un **échographiste**, une **échographiste**.

Il existe plusieurs types d'échographies.

Exemples : échographie **abdominale**, échographie **pelvienne**, échographie **mammaire**, échographie **de grossesse**. (V)

# état de conscience

nom

un état de conscience (m. s.)

des états de conscience (m. pl.)

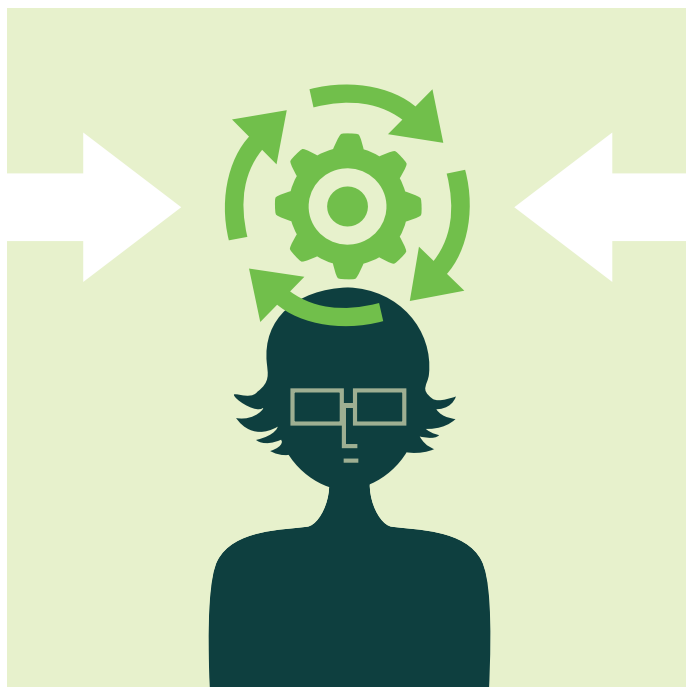

## Définition

État d'éveil et de réactivité aux éléments externes d'une personne.



## Exemples

1. L'infirmière auxiliaire questionne la patiente afin de surveiller son **état de conscience**.
2. Le patient se réveille, mais son **état de conscience** est minimal.



## Le saviez-vous?

Dans le nom **conscience**, le deuxième **c** est précédé d'un **s**. Cette graphie est rare. (O)

L'adjectif correspondant au nom *conscience* est **conscient**. (V)

Le féminin de l'adjectif *conscient* est **consciente**. (G)

Exemple : La malade ne semble pas **consciente** de la gravité de ses symptômes.

Dans *état de conscience*, le complément **conscience** est invariable. (G)

Exemples : un état de **conscience**, des états de **conscience**.

# évaluation clinique

nom

une évaluation clinique (f. s.)

des évaluations cliniques (f. pl.)



## Définition

Examen physique et mental d'un patient, complété par une collecte de renseignements à son sujet.



## Exemples

- 1- L'infirmière écrit au dossier de la patiente les problèmes de santé qu'elle a constatés pendant l'**évaluation clinique**.
- 2- La patiente répond aux questions lors de l'**évaluation clinique**.



## Le saviez-vous?

Le verbe **évaluer** est de la même famille que le nom **évaluation**. (V)

Exemple : L'infirmière de garde **évalue** l'état de santé du patient.

L'adjectif **clinique** a la même forme au masculin et au féminin. (G)

Exemples : un cas **clinique**, une recherche **clinique**.

# examen clinique

nom

un examen clinique (m. s.)

des examens cliniques (m. pl.)

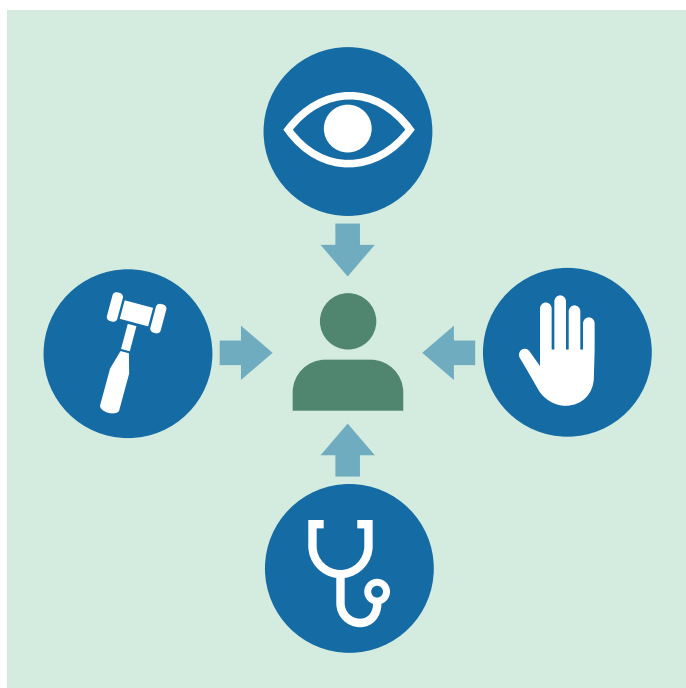

## Définition

Examen d'une personne comprenant l'inspection, la palpation, la percussion et l'auscultation des parties du corps et de certains organes.



## Exemples

1. L'infirmière procède à l'**examen clinique** du patient afin de déceler ses problèmes de santé.
2. Le patient est agité lors de l'**examen clinique**.



## Le saviez-vous?

On peut utiliser **examen physique** pour désigner un examen clinique. (V)

Le verbe **examiner** est de la même famille que le nom **examen**. (V)

Exemple : L'infirmier **examine** le patient pour vérifier son état de santé à la suite de son opération.

L'adjectif **clinique** a la même forme au masculin et au féminin. (G)

Exemples : un test **clinique**, une description **clinique**.

# inspection

nom

une inspection (f. s.)

des inspections (f. pl.)

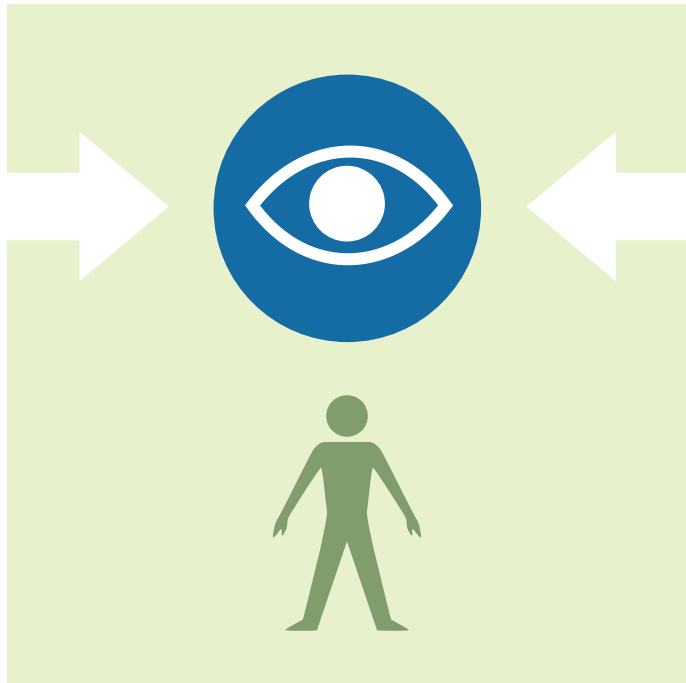

## Définition

Action d'examiner visuellement un patient.



## Exemples

1. L'infirmière procède à l'**inspection** du patient qui vient d'être admis à l'urgence.
2. La patiente ouvre la bouche pendant l'**inspection** de son palais.



## Le saviez-vous?

Le verbe **inspecter** est de la même famille que le nom **inspection**. (V)

Exemple : Les installations hospitalières **sont** régulièrement **inspectées** afin de s'assurer qu'elles respectent les normes sanitaires.

# palpation

nom

**une palpation (f. s.)**

**des palpations (f. pl.)**

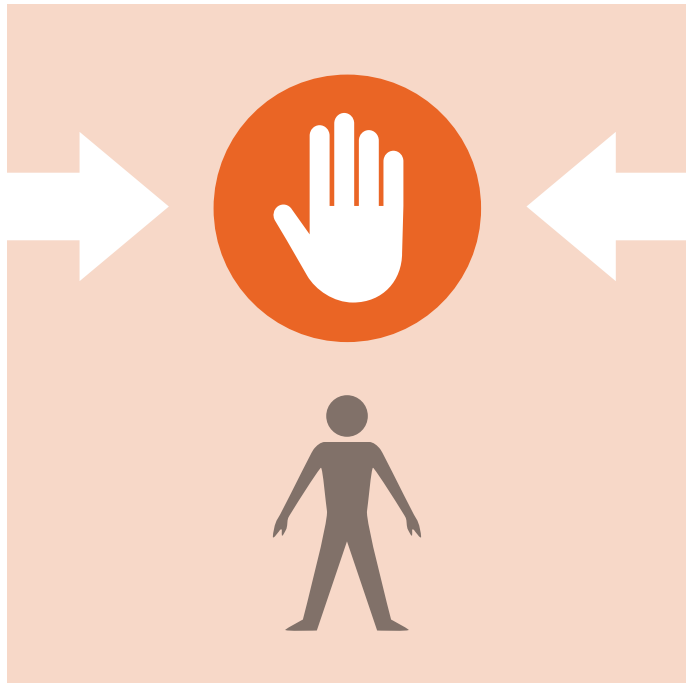

## Définition

Action d'appuyer les doigts ou la main sur une partie du corps pour recueillir des informations sur les tissus ou les organes.



## Exemples

1. L'infirmier auxiliaire sent une masse lors de la **palpation** de l'abdomen du patient.
2. Le patient ressent de la douleur lors de la **palpation**.



## Le saviez-vous?

Le verbe **palper** est de la même famille que le nom **palpation**. (V)

Exemple : L'infirmière auxiliaire **palpe** l'abdomen du patient pour vérifier s'il a de la douleur.

# percussion

nom

**une percussion (f. s.)**

**des percussions (f. pl.)**

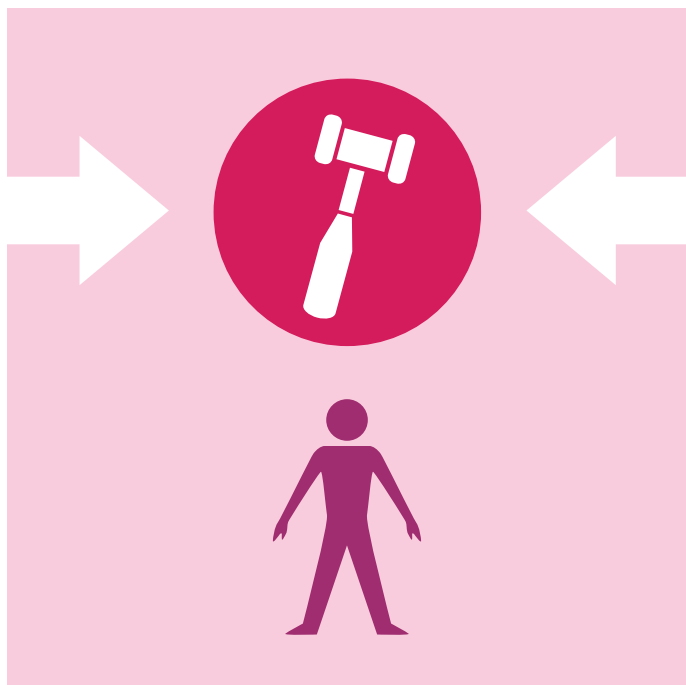

## Définition

Action de frapper de petits coups sur une région du corps et d'observer les sons produits pour recueillir des informations sur les parties internes.



## Exemples

1. L'infirmière effectue la **percussion** de l'abdomen dans le sens des aiguilles d'une montre.
2. Le patient arrête de respirer pendant que l'infirmière procède à la **percussion**.



## Le saviez-vous?

Le nom **percussion** s'écrit avec un double **s**. (O)

Le verbe **percuter** est de la même famille que le nom **percussion**. (V)

Exemple : L'infirmier **percuté** des doigts l'abdomen de la patiente pour évaluer la présence d'air.

# plan thérapeutique infirmier

nom

un plan thérapeutique infirmier (m. s.)

des plans thérapeutiques infirmiers (m. pl.)



## Définition

Norme de documentation des décisions d'une infirmière ou d'un infirmier, ayant pour but d'assurer un suivi optimal du patient.



## Exemples

1. L'infirmière prépare le **plan thérapeutique infirmier** du patient diabétique.
2. L'infirmière auxiliaire collabore à la réalisation du **plan thérapeutique infirmier** de la patiente.



## Le saviez-vous?

Le verbe **planifier** est de la même famille que le nom **plan**. (V)

Exemple : L'équipe médicale **planifie** le déroulement des soins appropriés à l'état de santé du patient.

L'adjectif **thérapeutique** a la même forme au masculin et au féminin. (G)

Exemples : un acharnement **thérapeutique**, une prise en charge **thérapeutique**.

Le nom correspondant à l'adjectif **thérapeutique** est **thérapie**. (V)

Exemple : L'équipe de soins se demande si la **thérapie** médicamenteuse est efficace.

Le féminin de l'adjectif **infirmier** est **infirmière**. (G)

# prise de sang

nom

une prise de sang (f. s.)

des prises de sang (f. pl.)

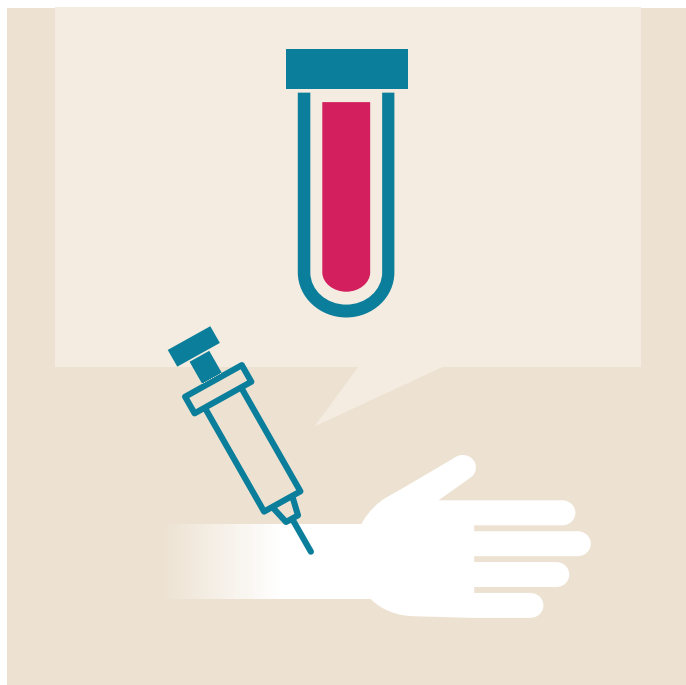

## Définition

Action d'extraire un échantillon de sang du corps d'une personne.



## Exemples

1. L'infirmier auxiliaire pose un garrot avant de faire une **prise de sang** au patient.
2. Le patient est nerveux lors de la **prise de sang**.



## Le saviez-vous?

Le verbe **prendre** est de la même famille que le nom **prise**. (V)

Exemple : L'infirmière auxiliaire **a pris** un échantillon du sang de la patiente dès son arrivée à l'hôpital.

Dans *prise de sang*, le complément **sang** est invariable. (G)

Exemples : une prise de **sang**, des prises de **sang**.

On peut utiliser **prélèvement sanguin** et **prélèvement de sang** pour désigner une prise de sang. (V)

Exemples :

Les résultats du **prélèvement sanguin** seront acheminés au médecin traitant.

L'infirmier auxiliaire effectue un **prélèvement de sang** par ponction veineuse.

Le verbe **saigner** est de la même famille que le nom **sang**. (V)

Exemple : Le patient **a saigné** pendant son opération.

L'adjectif correspondant au nom *sang* est **sanguin**. (V)

Le féminin de l'adjectif *sanguin* est **sanguine**. (G)

Exemples : un test **sanguin**, une transfusion **sanguine**.

# radiographie

nom

une radiographie (f. s.)

des radiographies (f. pl.)

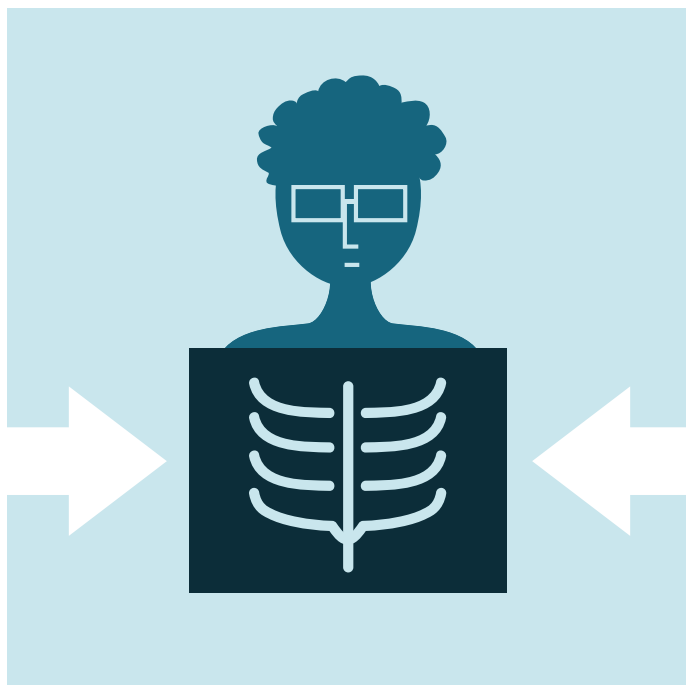

## Définition

Examen de l'intérieur du corps à l'aide des rayons X.



## Exemples

1. Le patient qui a une fracture de la jambe passe une **radiographie**.
2. L'infirmière auxiliaire prend les signes vitaux du patient après la **radiographie**.



## Le saviez-vous?

Le verbe **radiographier** est de la même famille que le nom **radiographie**. (V)

Exemple : Le médecin a demandé à ce qu'on **radiographie** le bras fracturé de la patiente le plus rapidement possible.

Le nom **radiologiste** appartient à la famille du nom **radiographie**. (V)

Exemple : La patiente attend un rendez-vous avec son **radiologiste** pour passer des examens.

Le nom **radiologiste** s'emploie au masculin et au féminin. (G)

Exemples : un **radiologiste**, une **radiologiste**.

# suivi clinique

nom

**un suivi clinique (m. s.)**

**des suivis cliniques (m. pl.)**



## Définition

Renseignements obtenus sur l'état de santé d'une personne après sa sortie d'un hôpital ou d'une clinique, et qui permettent de suivre l'évolution de sa maladie.



## Exemples

1. L'infirmière évalue les besoins du patient pour faciliter son **suivi clinique**.
2. L'infirmier inscrit ses directives concernant le **suivi clinique** dans le dossier de la patiente.



## Le saviez-vous?

Le verbe **suivre** est de la même famille que le nom **suivi**. (V)

Exemple : Le médecin **suivra** attentivement l'évolution du profil lipidique de son patient.

L'adjectif **clinique** a la même forme au masculin et au féminin. (G)

Exemples : un stage **clinique**, une description **clinique**.

# surveillance clinique

nom

une surveillance clinique (f. s.)

des surveillances cliniques (f. pl.)

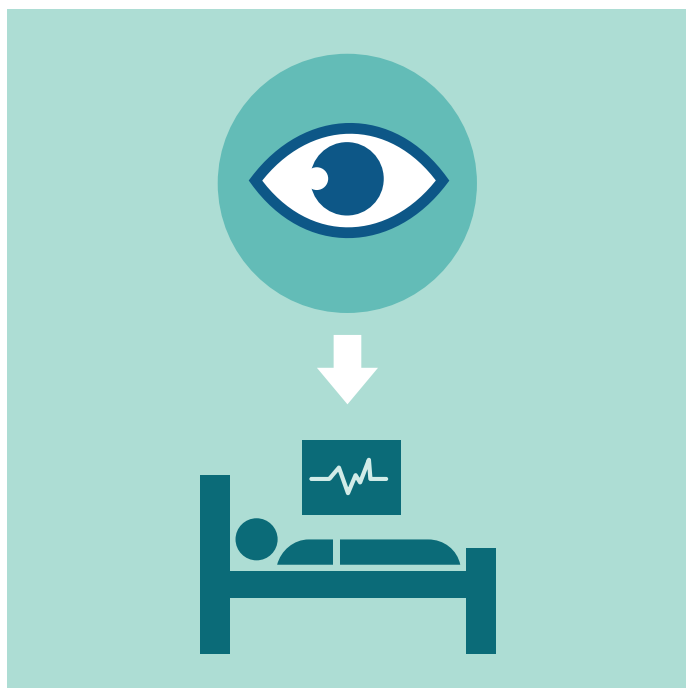

## Définition

Attention particulière portée à un patient afin de vérifier son état de santé à différents moments.



## Exemples

1. L'infirmier auxiliaire assure la **surveillance clinique** de la patiente qui présente des risques de complications.
2. La **surveillance clinique** de ce patient est particulièrement importante, car son état est instable.



## Le saviez-vous?

Le verbe **surveiller** est de la même famille que le nom **surveillance**. (V)

Exemple : L'infirmier auxiliaire **surveille** régulièrement les signes vitaux des patients de son unité.

L'adjectif **clinique** a la même forme au masculin et au féminin. (G)

Exemples : un signe **clinique**, une médecine **clinique**.

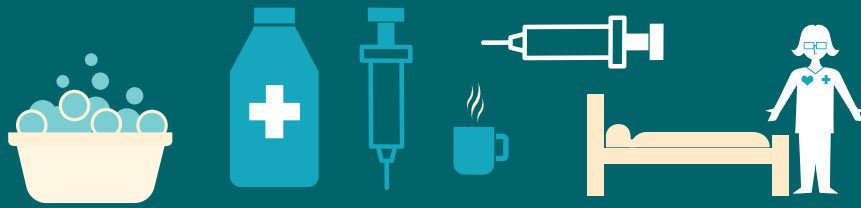

## activités de la vie quotidienne

nom

des activités de la vie quotidienne (f. pl.)

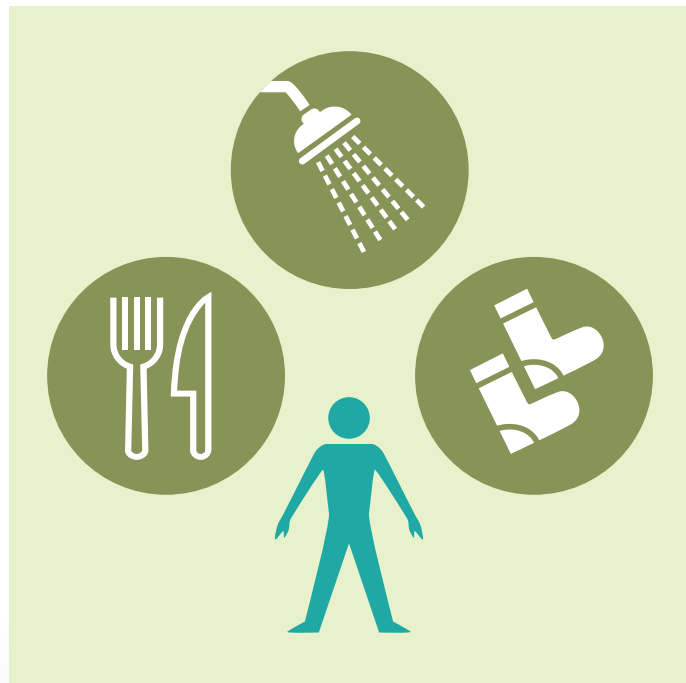

### Définition

Activités que fait une personne pour prendre soin d'elle-même.



### Exemples

1. L'infirmière auxiliaire aide le patient à faire ses **activités de la vie quotidienne**, comme se laver, s'habiller et s'alimenter.
2. Le patient ne peut plus réaliser ses **activités de la vie quotidienne**.



### Le saviez-vous?

Ce terme est généralement utilisé au pluriel. (G)

Le masculin de l'adjectif *quotidienne* est **quotidien**. (G)

Le mot **quotidien** peut aussi être un nom. (V) (G)

Exemple : Le patient raconte à son médecin le stress qu'il vit au **quotidien**.

# alimentation

nom

**une alimentation (f. s.)**

**des alimentations (f. pl.)**



## Définition

Action de fournir des aliments à soi-même ou à quelqu'un d'autre; ensemble des aliments que consomme une personne.



## Exemples

1. Le diététiste suggère au patient diabétique de changer son **alimentation** pour réduire sa consommation de sucre.
2. Le patient surveille son **alimentation** pour retrouver un poids santé.



## Le saviez-vous?

Le verbe **alimenter** est de la même famille que le nom **alimentation**. (V)

La forme pronominale **s'alimenter** peut aussi s'utiliser. (V)

Exemple : L'équipe de soins s'assure que les patients sont en mesure de **s'alimenter** correctement.

Le nom **aliment** appartient à la famille du nom **alimentation**. (V)

Exemple : L'infirmier auxiliaire conseille au patient de privilégier des **aliments** riches en protéines.

L'adjectif correspondant au nom **alimentation** est **alimentaire**. (V)

Exemple : L'infirmière auxiliaire demande à la patiente si elle souffre d'allergies **alimentaires**.

L'adjectif **alimentaire** a la même forme au masculin et au féminin. (G)

Exemples : un trouble **alimentaire**, une intoxication **alimentaire**.

# autonomie

nom

une autonomie (f. s.)

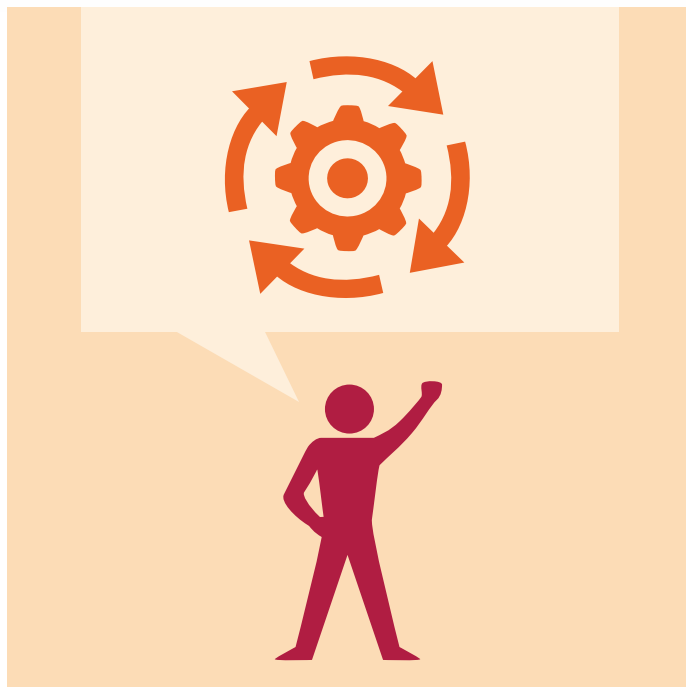

## Définition

Aptitude à vivre sans l'aide des autres.



## Exemples

1. La famille du patient qui souffre de démence souhaite qu'il conserve son **autonomie** le plus longtemps possible.
2. La patiente est en perte d'**autonomie**.



## Le saviez-vous?

Le son [o] au début du nom **autonomie** se transcrit par les lettres **au**. (O)

Employé dans ce sens, le nom **autonomie** demeure habituellement au singulier. (G)

L'adjectif correspondant au nom *autonomie* est **autonome**. (V)

Exemple : Le médecin juge que le patient est encore **autonome**.

L'adjectif **autonome** a la même forme au masculin et au féminin. (G)

Exemples : un usager **autonome**, une personne âgée **autonome**.

# confort

nom

**un confort (m. s.)**

**des comforts (m. pl.)**

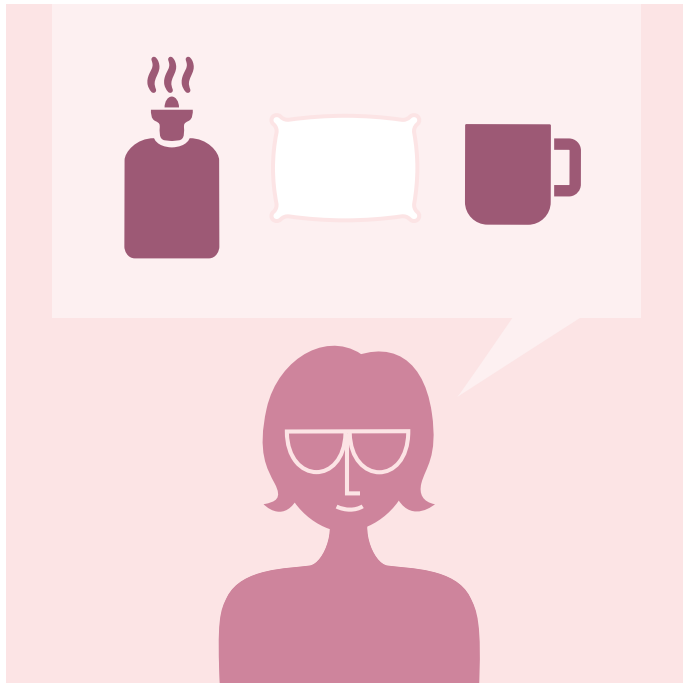

## Définition

Ensemble de commodités pouvant contribuer au bien-être d'une personne.



## Exemples

1. L'infirmière auxiliaire hydrate la patiente en fin de vie pour assurer son **confort**.
2. L'infirmier auxiliaire fournit des soins de **confort** au patient souffrant d'alzheimer.



## Le saviez-vous?

L'adjectif correspondant au nom *confort* est **confortable**. (V)

L'adjectif **confortable** a la même forme au masculin et au féminin. (G)

Exemples : un lit **confortable**, une chaise **confortable**.

**Confortable** s'utilise pour qualifier des choses. (V)

# convalescence

nom

**une convalescence** (f. s.)

**des convalescences** (f. pl.)

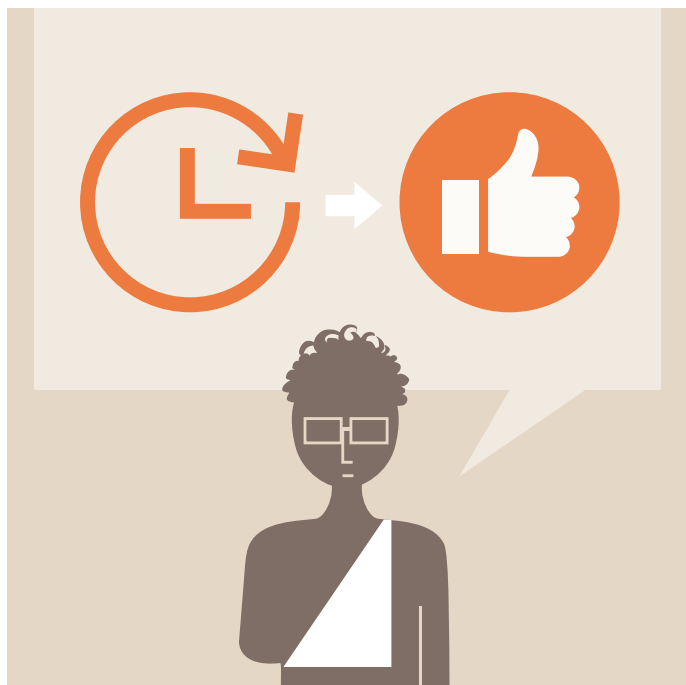

## Définition

Période, après une blessure ou une maladie, pendant laquelle l'état de santé d'une personne s'améliore.



## Exemples

1. La patiente se repose durant sa **convalescence**.
2. La **convalescence** du patient sera longue.



## Le saviez-vous?

Dans le nom **convalescence**, le deuxième **c** est précédé d'un **s**. Cette graphie est rare. (O)

L'adjectif correspondant au nom *convalescence* est **convalescent**. (V)

Exemple : Le patient est encore **convalescent** à la suite de son opération.

Le féminin de l'adjectif *convalescent* est **convalescente**. (G)

# dignité

nom

une dignité (f. s.)

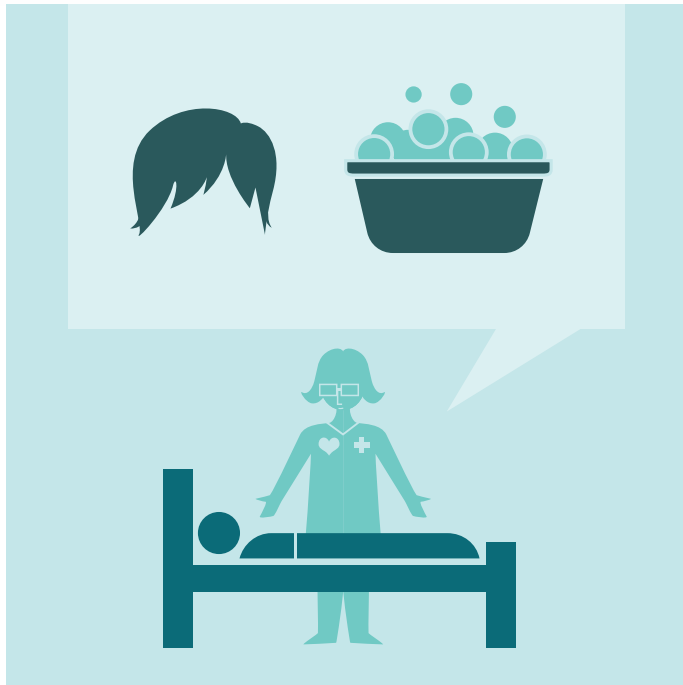

## Définition

Respect de soi ou de quelqu'un d'autre.



## Exemples

1. L'infirmier auxiliaire donne des soins à la patiente en perte d'autonomie en préservant sa **dignité**.
2. Le patient veut mourir dans la **dignité**.



## Le saviez-vous?

Employé dans ce sens, le nom **dignité** demeure habituellement au singulier. (G)

L'adjectif correspondant au nom *dignité* est **digne**. (V)

L'adjectif **digne** a la même forme au masculin et au féminin. (G)

Exemples : un comportement **digne**, une personne **digne**.

# empathie

nom

une empathie (f. s.)



## Définition

Habilité à percevoir et à comprendre les sentiments ou les émotions d'une autre personne.



## Exemples

1. L'infirmier auxiliaire fait preuve d'**empathie** envers le patient.
2. Le patient apprécie l'écoute et l'**empathie** de l'infirmière auxiliaire.



## Le saviez-vous?

Le nom **empathie** s'emploie habituellement au singulier. (G)

L'adjectif correspondant au nom *empathie* est **empathique**. (V)

Exemple : L'infirmier auxiliaire fait preuve d'une écoute **empathique** envers les patients.

L'adjectif **empathique** a la même forme au masculin et au féminin. (G)

Exemples : un lien **empathique**, une attitude **empathique**.

# guérison

nom

une guérison (f. s)

des guérisons (f. pl.)

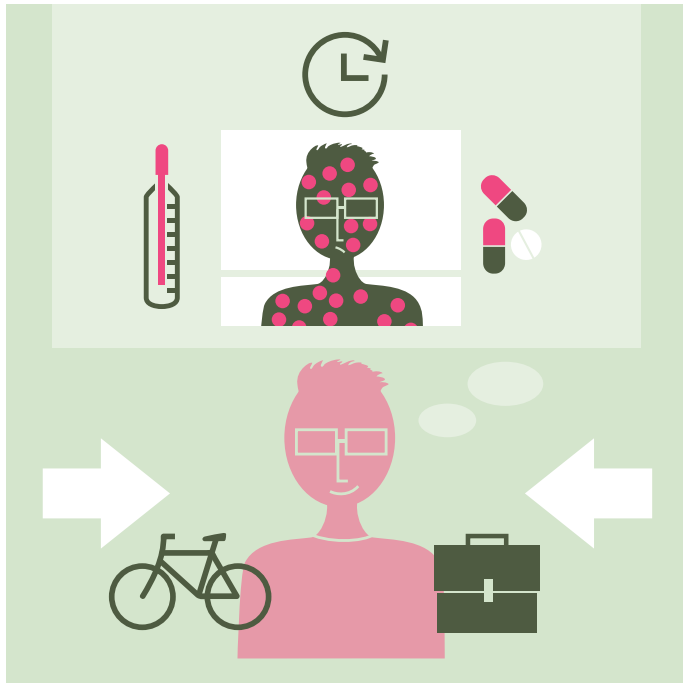

## Définition

Retour à l'état de santé antérieur à une blessure ou à une maladie.



## Exemples

1. Le médecin prescrit un traitement au patient pour favoriser sa **guérison**.
2. La **guérison** de la patiente est complète.



## Le saviez-vous?

Le verbe **guérir** est de la même famille que le nom **guérison**. (V)

Exemple : Le malade **a guéri** de ses blessures grâce aux soins reçus.

# hydratation

nom

une hydratation (f. s.)

des hydratations (f. pl.)



## Définition

Apport d'eau dans l'organisme.



## Exemples

1. L'infirmier administre un soluté au patient pour assurer son **hydratation**.
2. La patiente refuse l'alimentation et l'**hydratation** offertes.



## Le saviez-vous?

Le nom **hydratation** commence par un **h** muet. On utilise le déterminant *l'* devant un **h** muet. On écrit donc **l'hydratation** et non **la hydratation**. (O)

Le nom **hydratation** s'écrit avec un **y**. (O)

Le verbe **hydrater** est de la même famille que le nom **hydratation**. (V)

La forme pronominale **s'hydrater** peut aussi s'utiliser. (V)

Exemple : La préposée rappelle à la patiente de **s'hydrater**.

Le contraire du verbe **hydrater** est **déshydrater**. (V)

La forme pronominale **se déshydrater** peut aussi s'utiliser. (V)

Exemple : Pendant la canicule, les patients âgés risquent de **se déshydrater**.

L'adjectif correspondant au nom **hydratation** est **hydratant**. (V)

Le féminin de l'adjectif **hydratant** est **hydratante**. (G)

Exemple : Il a été recommandé à la patiente d'appliquer une crème **hydratante** sur ses rougeurs de façon quotidienne.

# hygiène

nom

une hygiène (f. s.)



## Définition

Ensemble des principes et des façons de conserver ou d'améliorer la santé, notamment par les soins visant la propreté du corps.



## Exemples

1. Une bonne **hygiène** des mains aide à prévenir la propagation des microbes.
2. La patiente n'est plus en mesure d'avoir une bonne **hygiène** corporelle.



## Le saviez-vous?

Le nom **hygiène** commence par un **h** muet. On utilise le déterminant *l'* devant un **h** muet. On écrit donc ***l'hygiène*** et non ***la hygiène***. (O)

Le nom **hygiène** s'écrit avec un **y**. (O)

Le nom **hygiène** s'emploie habituellement au singulier. (G)

L'adjectif correspondant au nom **hygiène** est **hygiénique**. (V)

Exemple : La patiente demande à l'infirmière auxiliaire une nouvelle serviette **hygiénique**.

L'adjectif **hygiénique** a la même forme au masculin et au féminin. (G)

Exemples : un produit **hygiénique**, une serviette **hygiénique**.

L'adjectif **hygiénique** s'écrit avec un accent aigu, contrairement au nom **hygiène**, qui s'écrit avec un accent grave. (O)

# miction

nom

**une miction (f. s.)**

**des mictions (f. pl.)**

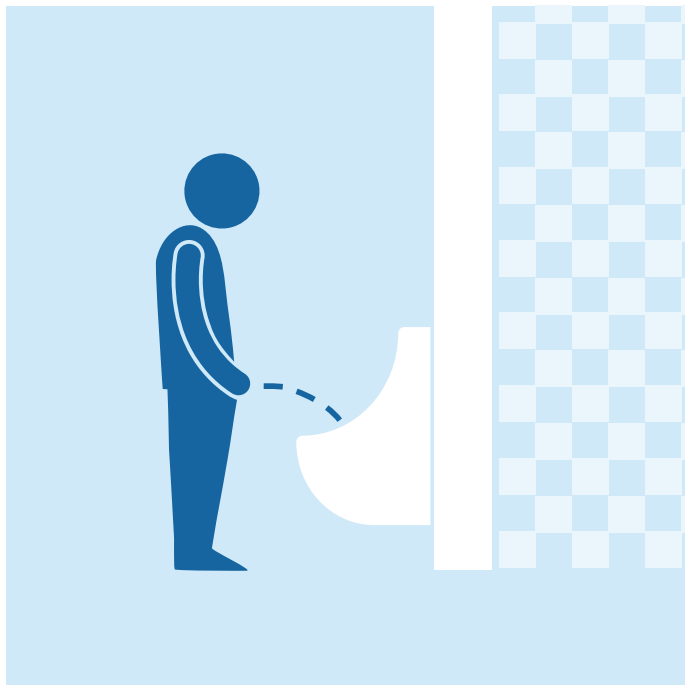

## Définition

Action d'uriner; écoulement de l'urine.



## Exemples

1. La patiente ressent des douleurs lors de la **miction**, à cause de son infection urinaire.
2. L'infirmier auxiliaire remplit le calendrier des **mictions** du patient.



## Le saviez-vous?

L'adjectif correspondant au nom *miction* est **mictionnel**. (V)

Le féminin de l'adjectif *mictionnel* est **mictionnelle**. (G)

Exemple : La patiente présente une difficulté **mictionnelle** depuis environ deux semaines.

# motricité

nom

**une motricité (f. s.)**

**des motricités (f. pl.)**

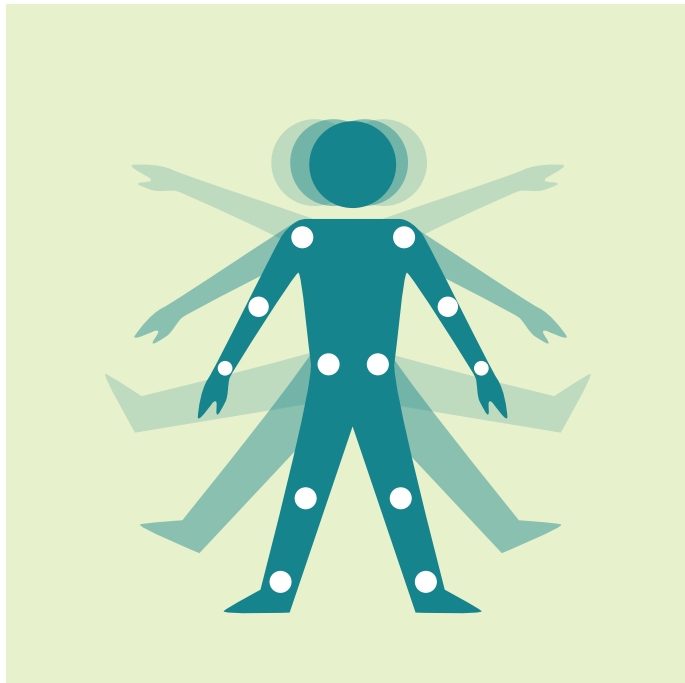

## Définition

Ensemble des mouvements des parties du corps.



## Exemples

1. La physiothérapeute évalue la **motricité** du patient après sa chirurgie.
2. La patiente a des problèmes de **motricité** fine.



## Le saviez-vous?

L'adjectif correspondant au nom *motricité* est **moteur**. (V)

Le féminin de l'adjectif *moteur* est **motrice**. (G)

Exemple : Le plan de traitement comprend plusieurs séances de rééducation **motrice**.

# selles

nom

**des selles (f. pl.)**



## Définition

Solides composés de résidus d'aliments non absorbés, évacués par l'organisme.



## Exemples

1. Le patient a du sang dans ses **selles**.
2. L'infirmier auxiliaire questionne le patient sur la fréquence de ses **selles**.



## Le saviez-vous?

**Selle** est un nom féminin employé le plus souvent au pluriel, sauf dans l'expression **aller à la selle**, c'est-à-dire « évacuer les matières fécales ». (G)

On peut utiliser **matières fécales**, **excréments** et **féces** pour désigner des selles. (V)

# urine

nom

**une urine (f. s.)**

**des urines (f. pl.)**



## Définition

Liquide jaune et clair qui est évacué par l'organisme.



## Exemples

1. La sonde permet de vider l'**urine** de la vessie de la patiente.
2. La couleur de l'**urine** du patient a changé.



## Le saviez-vous?

Le verbe **uriner** est de la même famille que le nom *urine*. (V)

Exemple : La patiente ne ressent plus l'envie d'**uriner**.

L'adjectif correspondant au nom *urine* est **urinaire**. (V)

Exemple : La patiente souffre d'une infection **urinaire** et éprouve une sensation de brûlure.

L'adjectif **urinaire** a la même forme au masculin et au féminin. (G)

Exemples : un problème **urinaire**, une sonde **urinaire**.

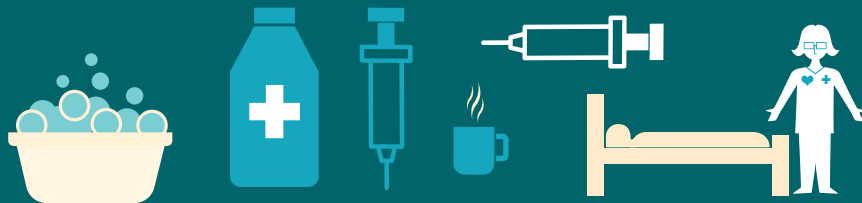

## cœur

nom

un cœur (m. s.)

des cœurs (m. pl.)

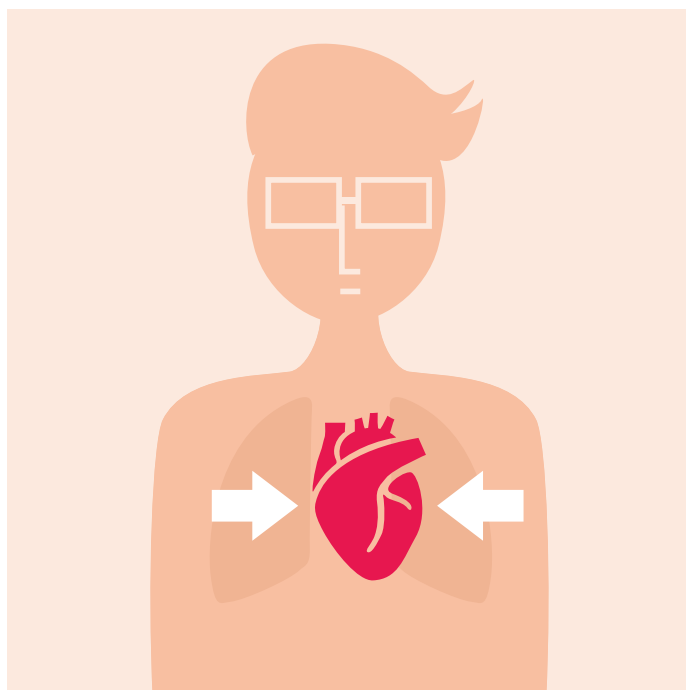

### Définition

Organe musculaire situé entre les deux poumons et assurant la circulation sanguine dans le corps.



### Exemples

1. L'infirmier auxiliaire écoute le **cœur** du patient à l'aide d'un stéthoscope.
2. La patiente est sur une liste d'attente pour recevoir un nouveau **cœur**.



### Le saviez-vous?

L'adjectif correspondant au nom *cœur* est **cardiaque**. (V)

Exemple : Le patient a subi une chirurgie **cardiaque** parce que ses artères étaient bloquées.

L'adjectif **cardiaque** a la même forme au masculin et au féminin. (G)

Exemples : un arrêt **cardiaque**, une insuffisance **cardiaque**.

# fréquence cardiaque

nom

une fréquence cardiaque (f. s.)

des fréquences cardiaques (f. pl.)

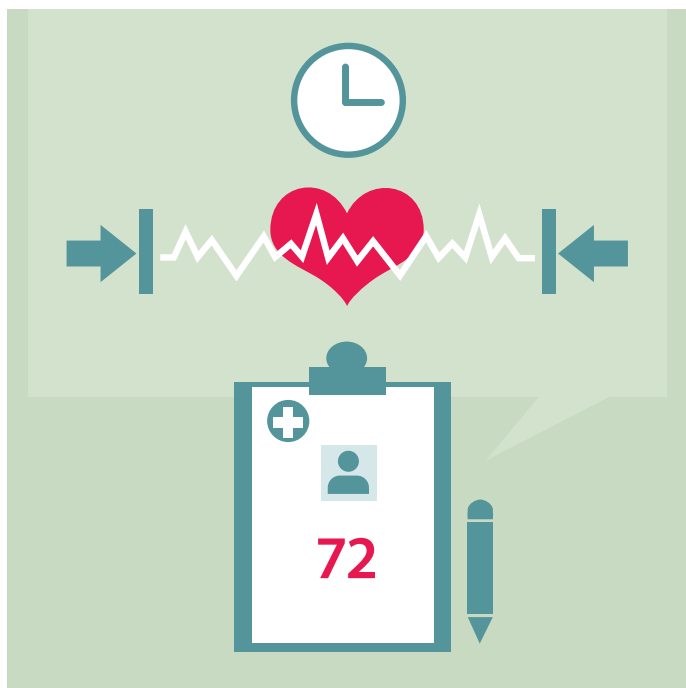

## Définition

Nombre de battements du cœur par minute.



## Exemples

1. L'infirmière auxiliaire inscrit la **fréquence cardiaque** de la patiente dans son dossier.
2. L'infirmier auxiliaire observe une augmentation de la **fréquence cardiaque** du patient.



## Le saviez-vous?

L'adjectif correspondant au nom *fréquence* est **fréquent**. (V)

Le féminin de l'adjectif *fréquent* est **fréquente**. (G)

Exemple : Les crises d'asthme **fréquentes** du patient l'ont amené à consulter son médecin.

L'adjectif **cardiaque** a la même forme au masculin et au féminin. (G)

Exemples : un rythme **cardiaque**, une chirurgie **cardiaque**.

# fréquence respiratoire

nom

une fréquence respiratoire (f. s.)

des fréquences respiratoires (f. pl.)

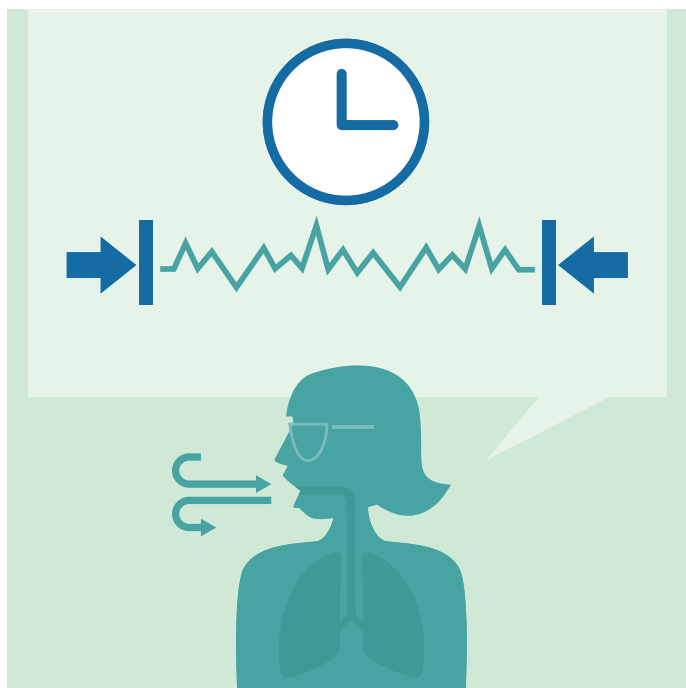

## Définition

Nombre de cycles respiratoires par minute.



## Exemples

1. L'infirmière auxiliaire mesure la **fréquence respiratoire** du patient en comptant le nombre de cycles respiratoires par minute.
2. L'infirmier auxiliaire note une augmentation de la **fréquence respiratoire**.



## Le saviez-vous?

L'adjectif correspondant au nom *fréquence* est **fréquent**. (V)

Exemple : L'essoufflement ressenti par la patiente est de plus en plus **fréquent**.

Le féminin de l'adjectif *fréquent* est **fréquente**. (G)

L'adjectif **respiratoire** a la même forme au masculin et au féminin. (G)

Exemples : un appareil **respiratoire**, une voie **respiratoire**.

# hypertension artérielle

nom

une hypertension artérielle (f. s.)

des hypertensions artérielles (f. pl.)

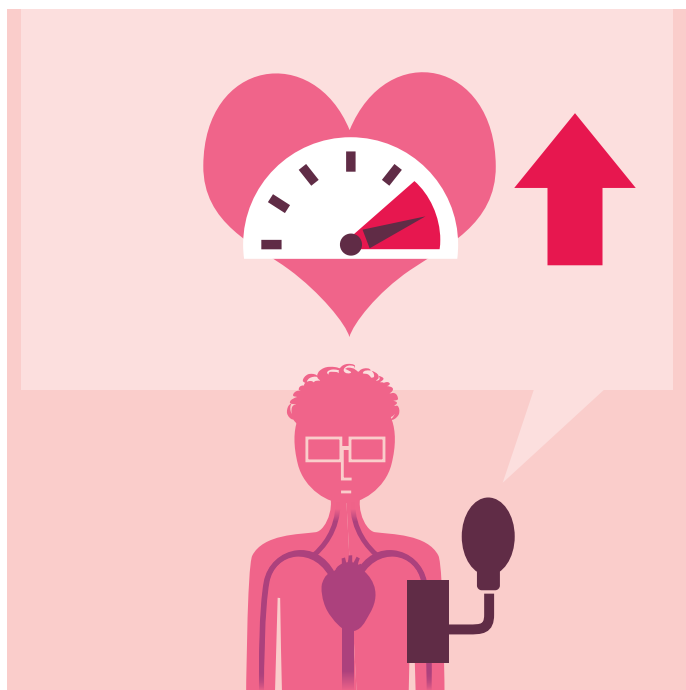

## Définition

Élévation anormale de la tension artérielle.



## Exemples

1. L'infirmière auxiliaire administre un médicament au patient pour traiter son **hypertension artérielle**.
2. La patiente consulte son médecin pour son **hypertension artérielle**.



## Le saviez-vous?

Le nom **hypertension** commence par un **h** muet. On utilise le déterminant *l'* devant un **h** muet. On écrit donc **l'hypertension** et non **la hypertension**. (O)

Le nom **hypertension** s'écrit avec un **y**. (O)

L'adjectif correspondant au nom **hypertension** est **hypertendu**. (V)

Le féminin de l'adjectif **hypertendu** est **hypertendue**. (G)

Exemple : La patiente **hypertendue** doit changer ses habitudes de vie.

Le nom **hypertenseur** appartient à la famille du nom **hypertension**. (V)

Exemple : La patiente semble négliger la prise de ses **hypertenseurs**.

Le contraire du nom **hypertension** est **hypotension**. (V)

On rencontre parfois **pression**, entre autres dans la locution **faire de la pression**, pour désigner l'hypertension artérielle. (V)

# hypotension artérielle

nom

**une hypotension artérielle (f. s.)**

**des hypotensions artérielles (f. pl.)**

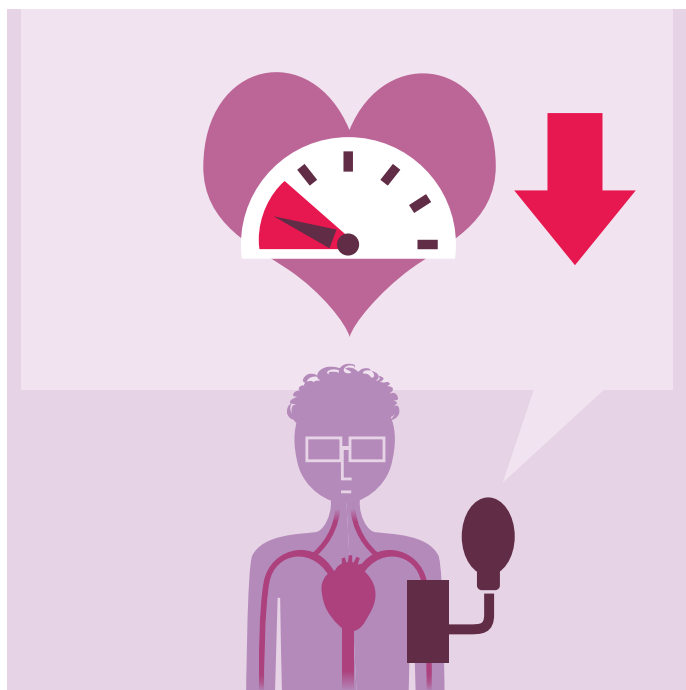

## Définition

Diminution anormale de la tension artérielle.



## Exemples

1. L'infirmier auxiliaire note dans le dossier que la patiente présente des signes d'**hypotension artérielle**.
2. L'**hypotension artérielle** du patient lui cause des étourdissements et des bouffées de chaleur.



## Le saviez-vous?

Le nom **hypotension** commence par un **h** muet. On utilise le déterminant *l'* devant un **h** muet. On écrit donc ***l'hypotension*** et non ***la hypotension***. (O)

Le nom **hypotension** s'écrit avec un **y**. (O)

L'adjectif correspondant au nom **hypotension** est **hypotendu**. (V)

Exemple : L'infirmier auxiliaire donne au patient **hypotendu** des conseils sur son alimentation.

Le féminin de l'adjectif **hypotendu** est **hypotendue**. (G)

Le nom **hypotenseur** appartient à la famille du nom **hypotension**. (V)

Exemple : Le médecin a prescrit un nouvel **hypotenseur** au patient.

Le contraire du nom **hypotension** est **hypertension**. (V)

# oxygène

nom

un oxygène (m. s.)



## Définition

Composant de l'air essentiel à la respiration.



## Exemples

1. L'infirmier auxiliaire mesure la saturation du sang en **oxygène** de la patiente à l'aide d'un saturomètre.
2. La patiente suit son traitement d'**oxygène** à la maison.



## Le saviez-vous?

Le nom **oxygène** s'écrit avec un **y**. (O)

Le nom **oxygène** s'emploie habituellement au singulier. (G)

Le nom **saturation du sang en oxygène** contient le mot **oxygène**. (V)

Exemple : La **saturation du sang en oxygène** de la patiente était très basse à son arrivée à l'urgence.

# pouls

nom

**un pouls (m. s.)**

**des pouls (m. pl.)**



## Définition

Battement d'une artère perceptible au toucher et résultant du passage du sang.



## Exemples

1. L'infirmier auxiliaire prend le **pouls** du patient en plaçant ses doigts sur son poignet.
2. Le **pouls** de la patiente est faible et irrégulier.



## Le saviez-vous?

Le nom **pouls** se termine par un **s** au singulier et au pluriel. (O)

Le **pouls** sert à évaluer la **fréquence cardiaque**. (V)

Il faut distinguer le pouls de la **pulsation**. (V)

# poumon

nom

**un poumon (m. s.)**

**des poumons (m. pl.)**

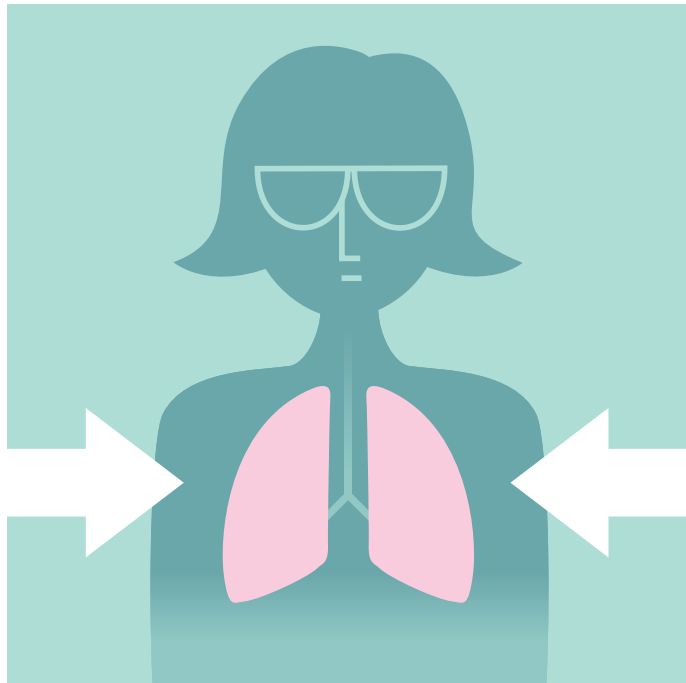

## Définition

Organe pair de la respiration, contenu dans la cage thoracique.



## Exemples

1. L'infirmier auxiliaire observe s'il y a présence de bruits aux **poumons** à l'aide d'un stéthoscope.
2. La patiente reçoit de la chimiothérapie pour traiter son cancer du **poumon**.



## Le saviez-vous?

L'adjectif correspondant au nom *poumon* est **pulmonaire**. (V)

Exemple : La patiente qui souffre d'une infection **pulmonaire** est hospitalisée et reçoit un traitement antibiotique.

L'adjectif **pulmonaire** a la même forme au masculin et au féminin. (G)

Exemples : un cancer **pulmonaire**, une embolie **pulmonaire**.

# pression artérielle

nom

une pression artérielle (f. s.)

des pressions artérielles (f. pl.)

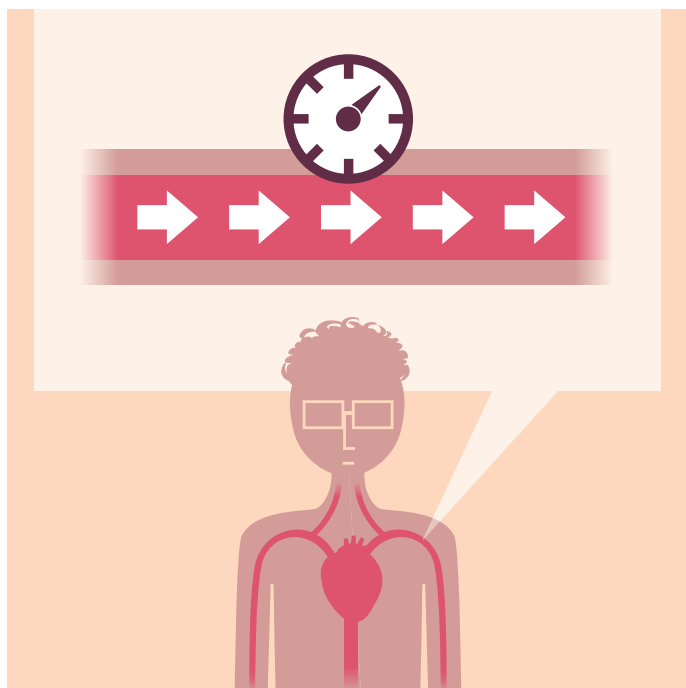

## Définition

Force que le sang exerce sur les parois des artères.



## Exemples

1. La **pression artérielle** de la patiente est mesurée à l'aide d'un cathéter.
2. L'infirmière qui travaille aux soins intensifs s'assure que la **pression artérielle** du patient est stable.



## Le saviez-vous?

Le nom **pression** s'écrit avec un double **s**. (O)

Le verbe **presser** est de la même famille que le nom **pression**. (V)

Exemple : Le patient **presse** légèrement le pansement qu'il porte à son bras.

Le masculin de l'adjectif **artérielle** est **artériel**. (G)

L'adjectif **artériel** appartient à la famille du nom **artère**. (V)

Exemple : L'examen a révélé une **artère** pulmonaire fortement obstruée.

Il faut distinguer la pression artérielle de la **tension artérielle**. (V)

On rencontre parfois **pression**, entre autres dans la locution **faire de la pression**, pour désigner l'hypertension artérielle. (V)

# pulsation

nom

**une pulsation (f. s.)**

**des pulsations (f. pl.)**



## Définition

Battement rythmique du cœur ou d'une artère.



## Exemples

1. L'infirmière auxiliaire appuie légèrement sur le poignet du patient afin de percevoir ses **pulsations**.
2. L'infirmier auxiliaire écoute les **pulsations** cardiaques du patient.



## Le saviez-vous?

Il faut distinguer la pulsation du **pouls**. (V)

# respiration

nom

**une respiration (f. s.)**

**des respirations (f. pl.)**

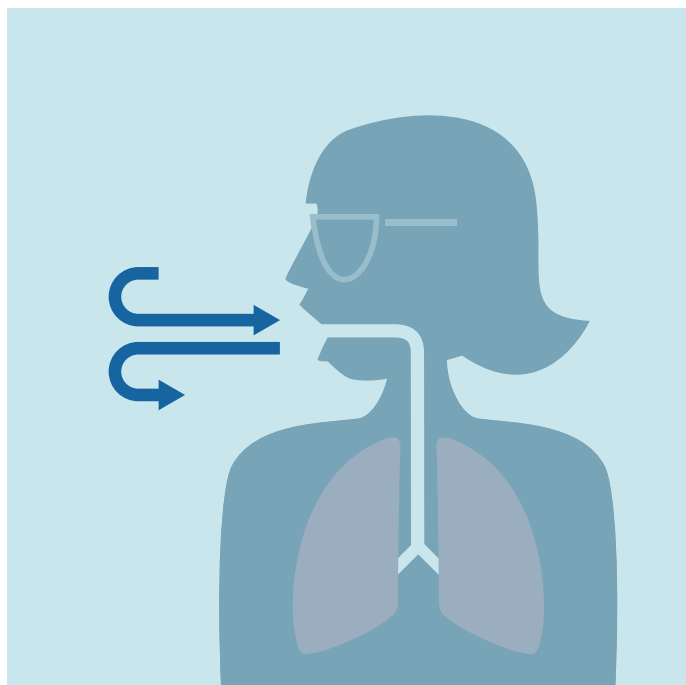

## Définition

Action de faire entrer l'air dans les poumons, puis de l'en faire sortir.



## Exemples

1. L'infirmière auxiliaire contribue à l'évaluation de la **respiration** d'un patient souffrant d'asthme.
2. Le patient ressent de la douleur lors de la **respiration**.



## Le saviez-vous?

Le verbe **respirer** est de la même famille que le nom **respiration**. (V)

Exemple : En raison de l'infection, le patient n'est pas en mesure de **respirer** sans assistance.

L'adjectif correspondant au nom **respiration** est **respiratoire**. (V)

L'adjectif **respiratoire** a la même forme au masculin et au féminin. (G)

Exemples : un arrêt **respiratoire**, une maladie **respiratoire**.

Le nom **respirateur** appartient à la famille du nom **respiration**. (V)

Exemple : La patiente devra être maintenue sous **respirateur** pendant plusieurs jours afin que son état se stabilise.

# signes vitaux

nom

des signes vitaux (m. pl.)



## Définition

Indicateurs permettant de vérifier qu'une personne est vivante et d'évaluer son état général.



## Exemples

1. L'infirmière auxiliaire prend les **signes vitaux** du patient lors de l'examen physique.
2. L'infirmier auxiliaire note les données relatives aux **signes vitaux** du patient.



## Le saviez-vous?

Ce terme est généralement utilisé au pluriel. (G)

Au masculin singulier, l'adjectif *vitaux* est **vital**. (G)

Le féminin de l'adjectif *vital* est **vitale**. (G)

Les signes vitaux comprennent notamment la **respiration**, le **pouls**, la **pression artérielle**, la **température corporelle** et la **saturation du sang en oxygène**. (V)

# température corporelle

nom

une température corporelle (f. s.)

des températures corporelles (f. pl.)

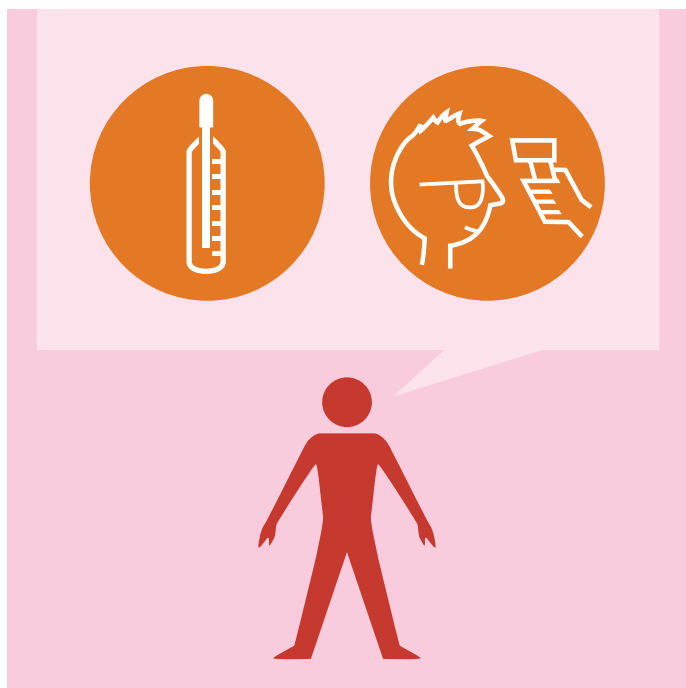

## Définition

Degré de chaleur du corps humain.



## Exemples

1. L'infirmière auxiliaire prend la **température corporelle** de la patiente afin de s'assurer qu'elle n'a pas de fièvre.
2. La **température corporelle** du patient baisse tranquillement.



## Le saviez-vous?

Le son [en] se transcrit **em** devant un **p**. (O)

On rencontre parfois *température*, entre autres dans la locution **faire de la température**, pour désigner la fièvre. (V)

Exemple : Le père informe l'infirmier auxiliaire que son enfant **fait de la température**.

# tension artérielle

nom

**une tension artérielle (f. s.)**

**des tensions artérielles (f. pl.)**

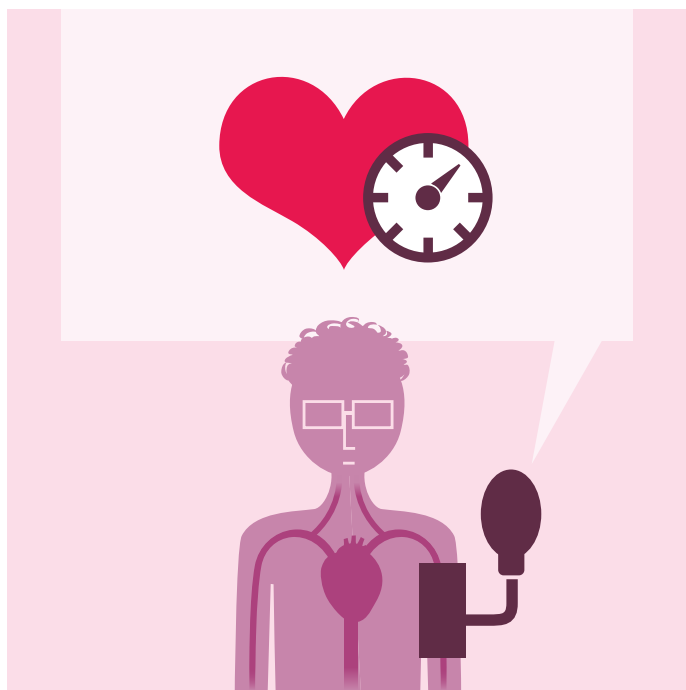

## Définition

Force que les parois des artères exercent sur leur contenu sanguin.



## Exemples

1. L'infirmière auxiliaire mesure la **tension artérielle** du patient à l'aide d'un tensiomètre.
2. La patiente limite sa consommation d'alcool pour réduire sa **tension artérielle**.



## Le saviez-vous?

Le masculin de l'adjectif *artérielle* est **artériel**. (G)

L'adjectif *artériel* appartient à la famille du nom [artère](#). (V)

Exemple : L'opération vise à débloquer l'**artère** coronarienne.

Il faut distinguer la tension artérielle de la **pression artérielle**. (V)

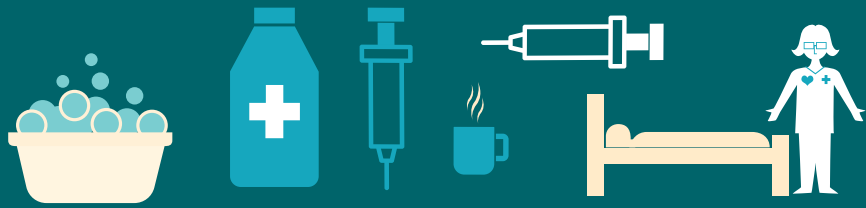

## aiguille

nom

**une aiguille (f. s.)**

**des aiguilles (f. pl.)**

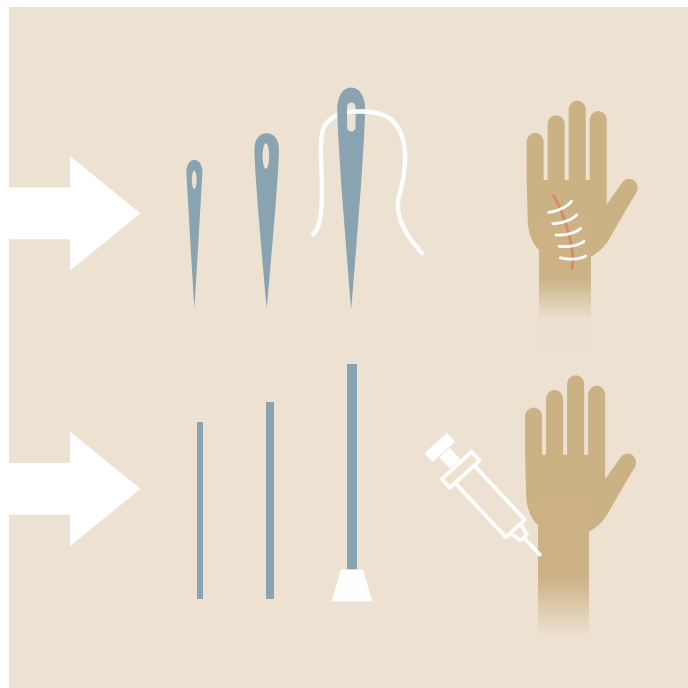

### Définition

Instrument pointu utilisé pour suturer un tissu ou faire une injection.



### Exemples

1. L'infirmière auxiliaire rassure l'enfant qui a peur des **aiguilles**.
2. Le patient a été contaminé par une **aiguille** souillée.

# brassard

nom

un brassard (m. s.)

des brassards (m. pl.)

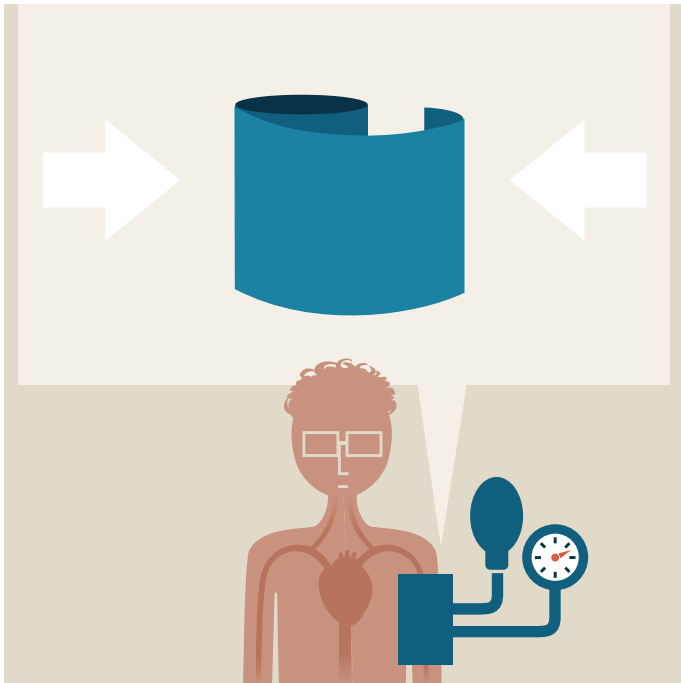

## Définition

Bande de tissu gonflable qui permet au tensiomètre de mesurer la tension artérielle.



## Exemples

1. L'infirmière auxiliaire ajuste le **brassard** autour du bras du patient.
2. L'infirmier auxiliaire retire le **brassard**.



## Le saviez-vous?

Le nom **brassard** s'écrit avec un double **s**. (O)

# cathéter

nom

**un cathéter (m. s.)**

**des cathéters (m. pl.)**

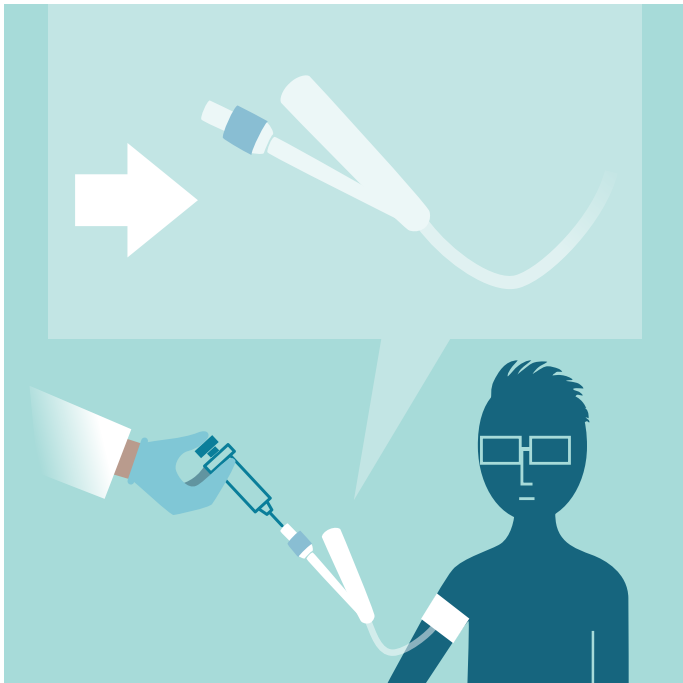

## Définition

Tube long et mince qui entre dans une cavité ou un conduit pour évacuer du contenu ou introduire une substance.



## Exemples

1. L'infirmier auxiliaire pose un **cathéter** au patient pour faciliter l'administration des médicaments par voie sous-cutanée.
2. La patiente tente d'arracher son **cathéter** intraveineux.

# civière

nom

**une civière (f. s.)**

**des civières (f. pl.)**

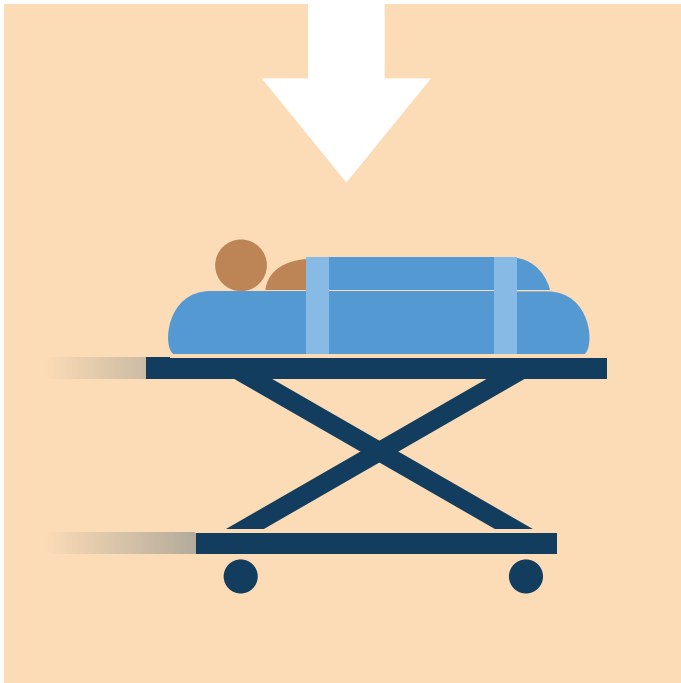

## Définition

Lit sur roulettes servant à transporter les blessés ou les malades.



## Exemples

1. Le patient inconscient est couché sur une **civière** dans l'ambulance.
2. L'infirmière auxiliaire pousse la **civière**.



## Le saviez-vous?

On peut utiliser **brancard** pour désigner une civière. (V)

Exemple : Les blessés ont dû être transportés à l'urgence sur des **brancards**.

# déambulateur

nom

un déambulateur (m. s.)

des déambulateurs (m. pl.)

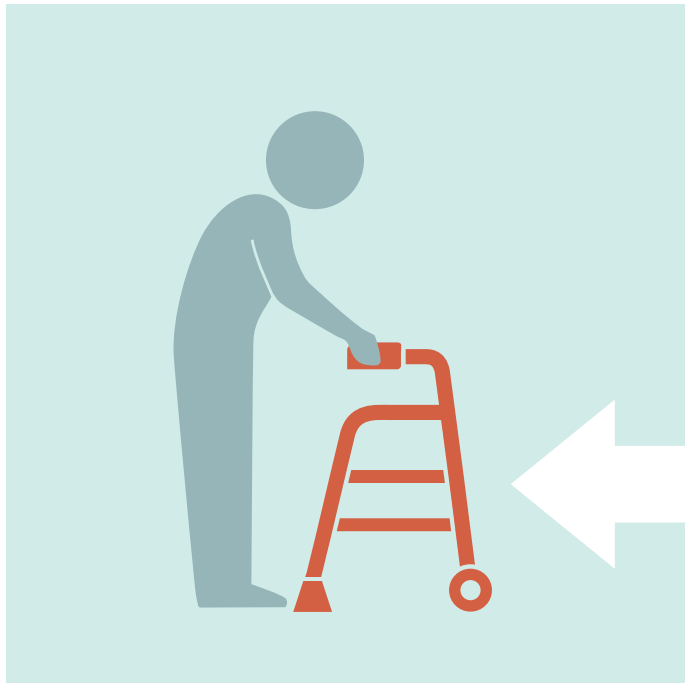

## Définition

Appareil formant un cadre sur lequel une personne s'appuie pour se déplacer.



## Exemples

1. La patiente marche avec un **déambulateur** dans le centre d'hébergement.
2. Le patient se sent en sécurité avec son **déambulateur**.



## Le saviez-vous?

Le son [an] se transcrit **am** devant un **b**. (O)

On peut utiliser **ambulateur** pour désigner un déambulateur. (V)

En langue courante, le nom **marchette** peut aussi s'employer. (V)

Le verbe **déambuler** est de la même famille que le nom **déambulateur**. (V)

Exemple : Certains patients aiment **déambuler** dans les couloirs de l'établissement.

# drain

nom

**un drain (m. s.)**

**des drains (m. pl.)**



## Définition

Tube servant à évacuer un liquide.



## Exemples

1. Le médecin installe un **drain** thoracique pour faciliter l'évacuation du liquide des poumons.
2. La patiente devra vider et nettoyer son **drain** après son opération.



## Le saviez-vous?

Le verbe **drainer** est de la même famille que le nom *drain*. (V)

Exemple : L'opération vise à **drainer** l'urine des reins du patient à l'aide d'un cathéter.

Le nom **drainage** appartient à la famille du nom *drain*. (V)

Exemple : Le **drainage** chirurgical a amélioré les chances de survie du patient.

# fauteuil roulant

nom

un fauteuil roulant (m. s.)

des fauteuils roulants (m. pl.)

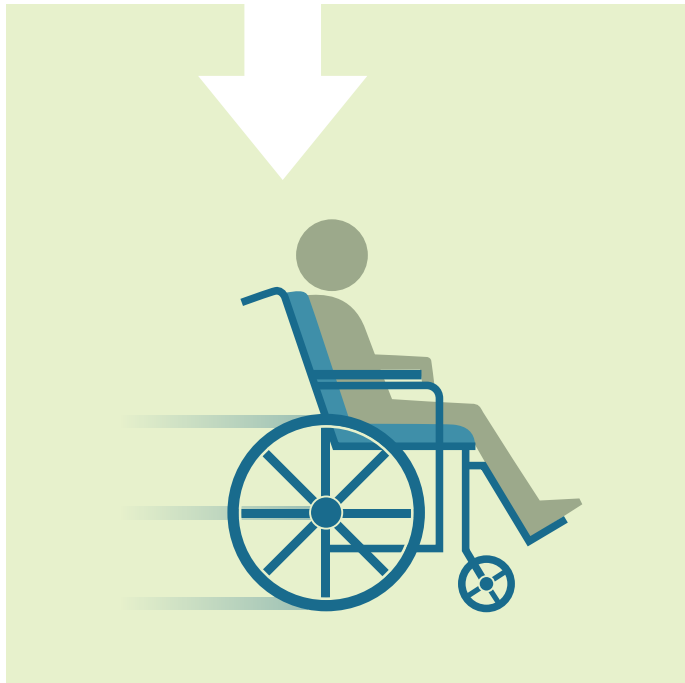

## Définition

Siège à dossier et à bras, muni de roues, qui permet le déplacement d'une personne.



## Exemples

1. Le patient se déplace en **fauteuil roulant** dans l'hôpital.
2. La patiente utilise un **fauteuil roulant** électrique pour ses activités quotidiennes.



## Le saviez-vous?

Le son [o] dans le nom **fauteuil** se transcrit par les lettres **au**. (O)

Le féminin de l'adjectif *roulant* est **roulante**. (G)

Bien qu'on rencontre **chaise roulante**, il est préférable d'employer **fauteuil roulant**. (V)

# glucomètre

nom

un glucomètre (m. s.)

des glucomètres (m. pl.)

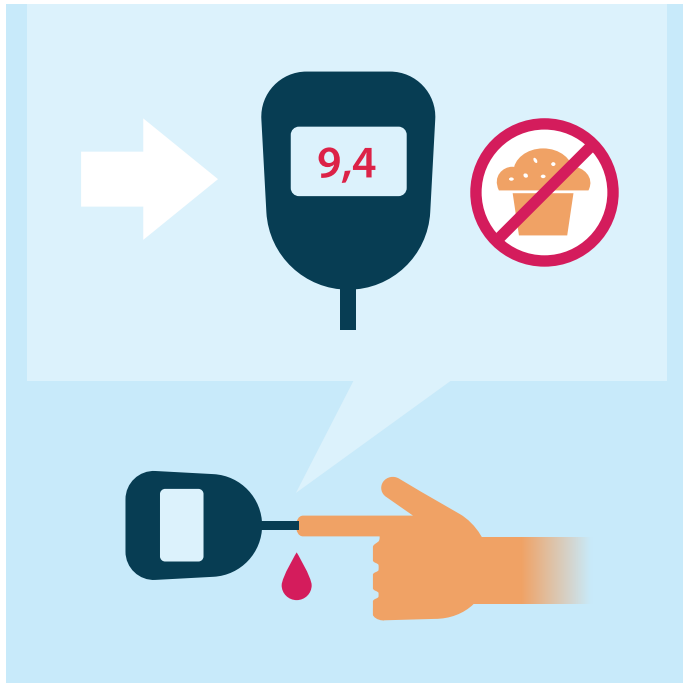

## Définition

Appareil servant à mesurer le taux de glucose dans le sang.



## Exemples

1. L'infirmier auxiliaire vérifie la glycémie du patient diabétique avec un **glucomètre**.
2. La patiente a de la difficulté à utiliser son **glucomètre** personnel.



## Le saviez-vous?

Le nom **glucose** appartient à la famille du nom **glucomètre**. (V)

Exemple : L'infirmière auxiliaire explique à la patiente comment contrôler son taux de **glucose**.

On peut utiliser **glycomètre**, **lecteur de glycémie** et **indicateur de glycémie** pour désigner un glucomètre. (V)

# moniteur cardiaque

nom

un moniteur cardiaque (m. s.)

des moniteurs cardiaques (m. pl.)

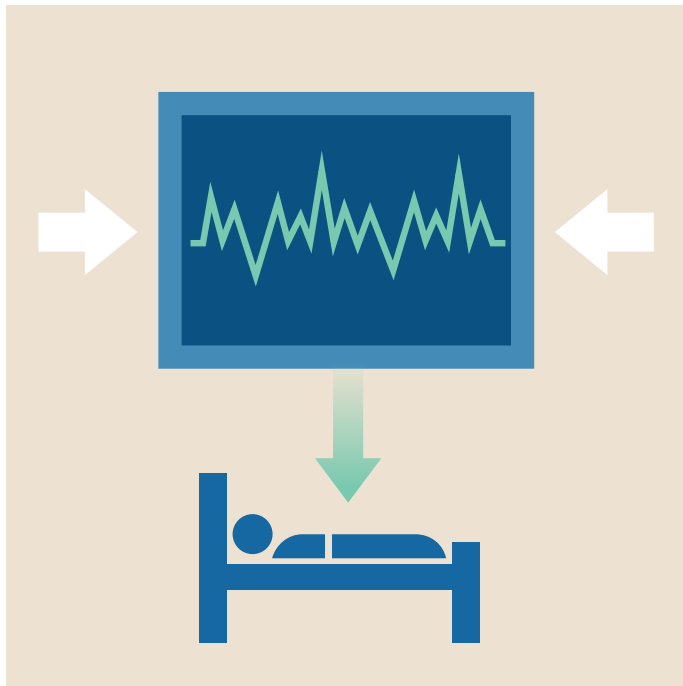

## Définition

Appareil de surveillance de l'activité cardiaque.



## Exemples

1. L'infirmière observe le tracé du **moniteur cardiaque** auquel est branché le patient hospitalisé à l'unité de cardiologie.
2. Le patient est équipé d'un **moniteur cardiaque** portatif qui enregistre les battements de son cœur.



## Le saviez-vous?

Bien qu'on rencontre *monitorer*, il est préférable d'employer *surveiller*. (V)

L'adjectif *cardiaque* a la même forme au masculin et au féminin. (G)

Exemples : un malaise **cardiaque**, une arythmie **cardiaque**.

Le nom correspondant à l'adjectif *cardiaque* est **cœur**. (V)

Exemple : La patiente semble avoir un souffle au **cœur**.

# saturomètre

nom

un **saturomètre** (m. s.)

des **saturomètres** (m. pl.)



## Définition

Appareil qui mesure la quantité d'oxygène dans le sang.



## Exemples

1. L'infirmier auxiliaire installe un **saturomètre** à l'extrémité d'un doigt de la patiente asthmatique.
2. Le **saturomètre** indique que la saturation du sang en oxygène du patient est faible.



## Le saviez-vous?

Le nom *saturomètre* appartient à la famille du nom **saturation**. (V)

Exemple : L'infirmier auxiliaire a dû prendre une deuxième fois la mesure de la **saturation** du sang en oxygène de la patiente.

# seringue

nom

**une seringue (f. s.)**

**des seringues (f. pl.)**

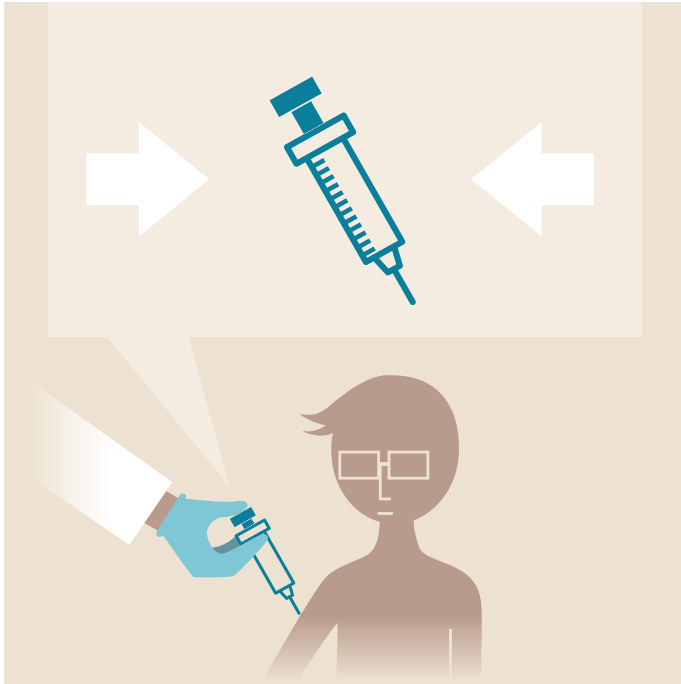

## Définition

Instrument servant à injecter un liquide dans l'organisme ou à prélever un liquide de l'organisme.



## Exemples

1. L'infirmière auxiliaire administre le vaccin à l'enfant à l'aide d'une **seringue**.
2. Le patient diabétique se pique avec une **seringue** à insuline.

# sonde

nom

**une sonde (f. s.)**

**des sondes (f. pl.)**

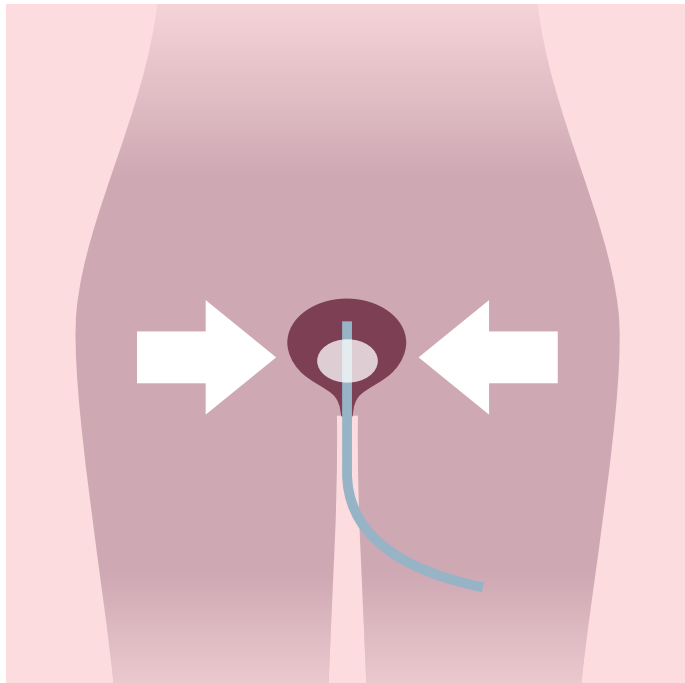

## Définition

Instrument cylindrique qui entre dans une cavité ou un conduit.



## Exemples

1. L'infirmier auxiliaire enlève la **sonde** urinaire de la patiente alitée.
2. L'infirmière auxiliaire vérifie la **sonde** gastrique.



## Le saviez-vous?

Il existe plusieurs types de sondes, comme la **sonde vésicale**, la **sonde urinaire** et la **sonde nasogastrique**. (V)

Exemples :

L'infirmier auxiliaire installe une **sonde vésicale** dans la vessie du patient qui a subi une opération.

Le patient a besoin d'une **sonde nasogastrique** pour s'alimenter.

# stéthoscope

nom

un stéthoscope (m. s.)

des stéthoscopes (m. pl.)

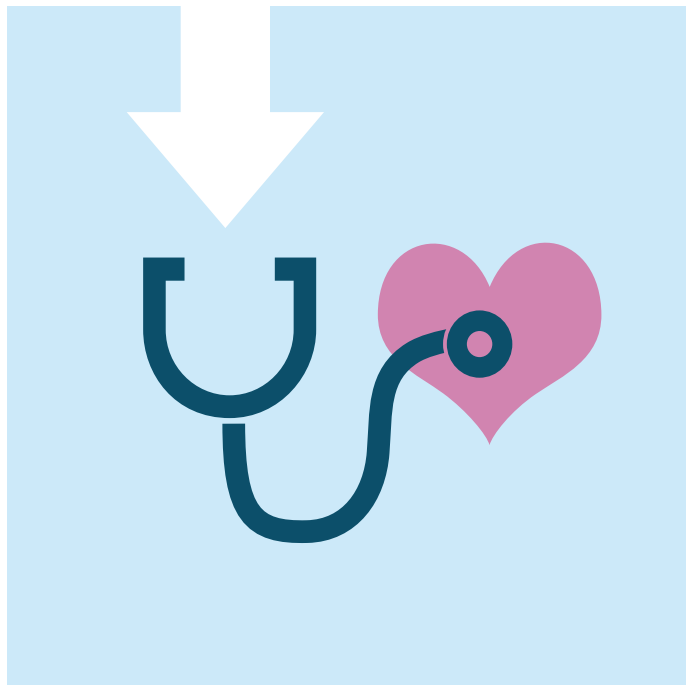

## Définition

Instrument permettant d'entendre les sons internes du corps.



## Exemples

1. L'infirmier auxiliaire écoute le coeur du patient à l'aide d'un **stéthoscope**.
2. L'infirmier auxiliaire désinfecte son **stéthoscope**.



## Le saviez-vous?

Le terme **stéthoscope** est habituellement employé pour désigner plus spécifiquement le [stéthoscope biauriculaire](#). (V)

# tensiomètre

nom

un tensiomètre (m. s.)

des tensiomètres (m. pl.)

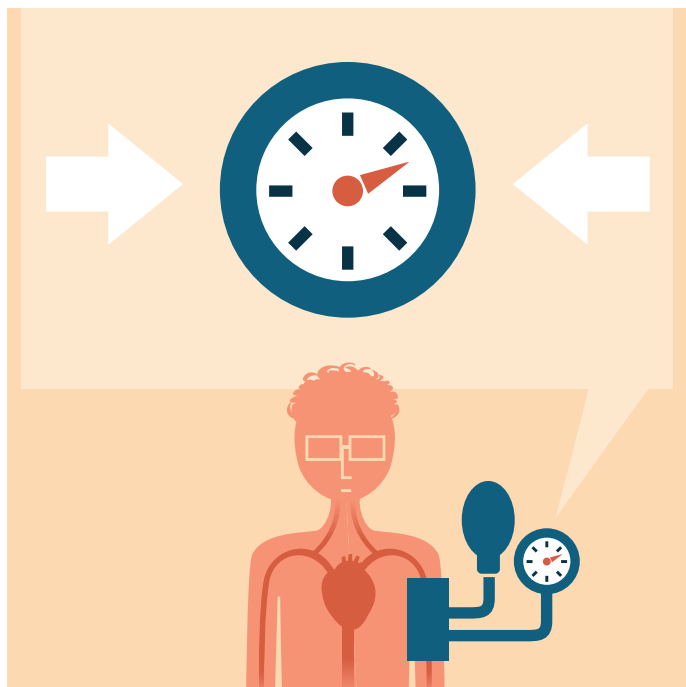

## Définition

Appareil qui mesure la tension dans les artères.



## Exemples

1. L'infirmier auxiliaire utilise un **tensiomètre** pour mesurer la tension artérielle de la patiente.
2. Le patient utilise un **tensiomètre** automatique.



## Le saviez-vous?

Le nom *tensiomètre* appartient à la famille du nom **tension**. (V)

Exemple : La patiente se demande comment abaisser sa **tension** artérielle sans avoir recours à des médicaments.

# thermomètre

nom

**un thermomètre (m. s.)**

**des thermomètres (m. pl.)**

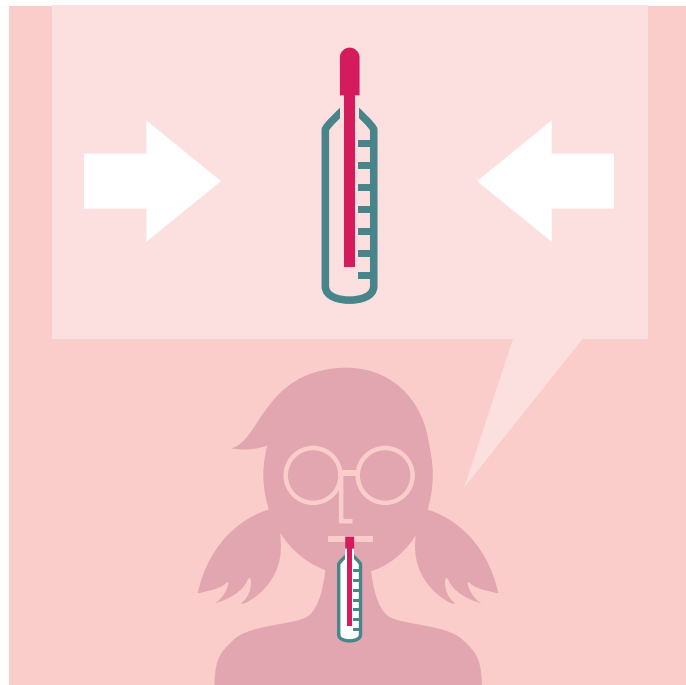

## Définition

Instrument qui mesure et qui affiche la température du corps.



## Exemples

1. L'infirmière auxiliaire met un **thermomètre** dans la bouche de l'enfant fiévreux.
2. Le patient a pris sa température à la maison avec un **thermomètre** électronique.

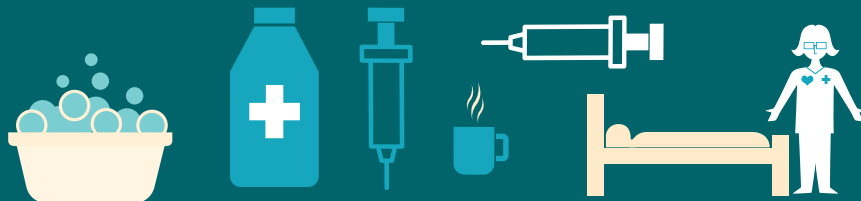

# bandage

nom

**un bandage (m. s.)**

**des bandages (m. pl.)**



## Définition

Bande de tissu destinée à soutenir une partie du corps ou à maintenir un pansement en place.



## Exemples

1. L'infirmier auxiliaire défait le **bandage** afin d'examiner la plaie.
2. La patiente se plaint que son **bandage** est trop serré.



## Le saviez-vous?

Le verbe **bander** est de la même famille que le nom *bandage*. (V)

Exemple : L'infirmier auxiliaire **a bandé** la cheville foulée de la patiente.

# blessure

nom

**une blessure** (f. s.)

**des blessures** (f. pl.)

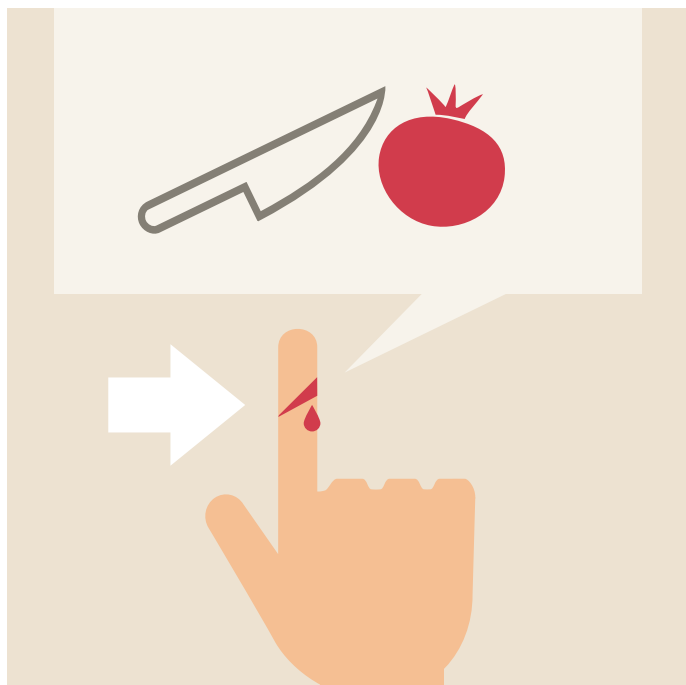

## Définition

Lésion d'une partie du corps.



## Exemples

1. L'infirmière auxiliaire change le pansement de la patiente qui a une **blessure** au bras.
2. Le patient a succombé à ses **blessures**.



## Le saviez-vous?

Le nom **blessure** s'écrit avec un double **s**. (O)

Le nom **blessé** appartient à la famille du nom **blessure**. (V)

Exemple : Le carambolage a fait de nombreux **blessés**.

Le féminin du nom **blessé** est **blessée**. (G)

Le verbe **bless** est de la même famille que le nom **blessure**. (V)

Exemple : Le patient **a été blessé** dans un accident de la route.

Il faut distinguer la blessure de la **lésion**. (V)

# cicatrice

nom

**une cicatrice (f. s.)**

**des cicatrices (f. pl.)**

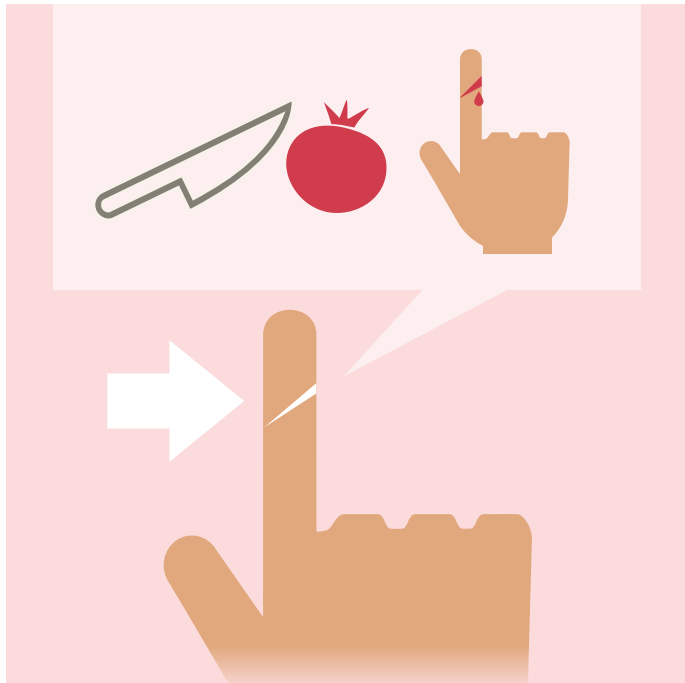

## Définition

Marque laissée par une plaie après la guérison.



## Exemples

1. L'infirmière auxiliaire observe que la plaie guérit sans laisser de **cicatrice**.
2. Le patient garde une petite **cicatrice** de son opération.



## Le saviez-vous?

Le verbe **cicatriser** est de la même famille que le nom **cicatrice**. (V)

Exemple : L'infirmier auxiliaire s'assure que la plaie **cicatrise** bien.

# compresse

nom

**une compresse (f. s.)**

**des compresses (f. pl.)**

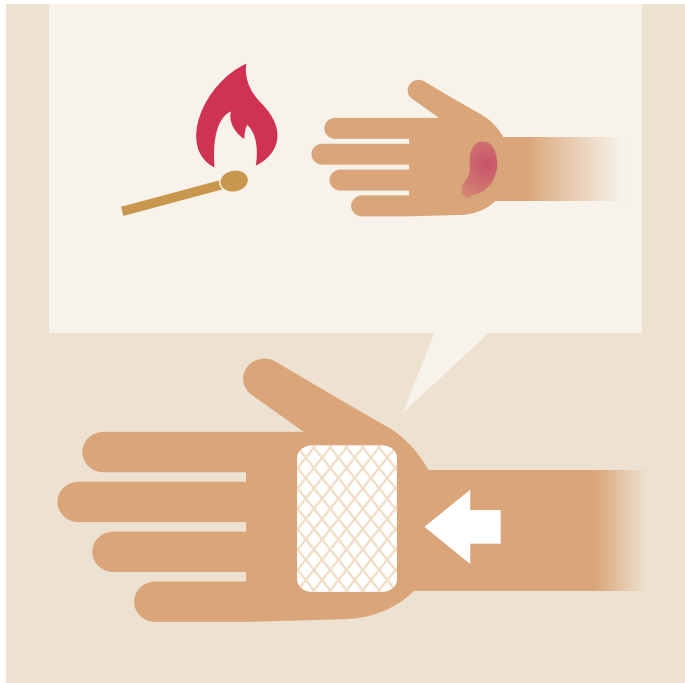

## Définition

Morceau de tissu plié appliqué sur une plaie.



## Exemples

1. L'infirmière auxiliaire applique une **compresse** stérile sur la plaie.
2. Le patient aimerait avoir une **compresse** d'eau froide.



## Le saviez-vous?

Le son [on] se transcrit **om** devant un **p**. (O)

Le nom **compresse** s'écrit avec un double **s**. (O)

# écoulement

nom

un écoulement (m. s.)

des écoulements (m. pl.)

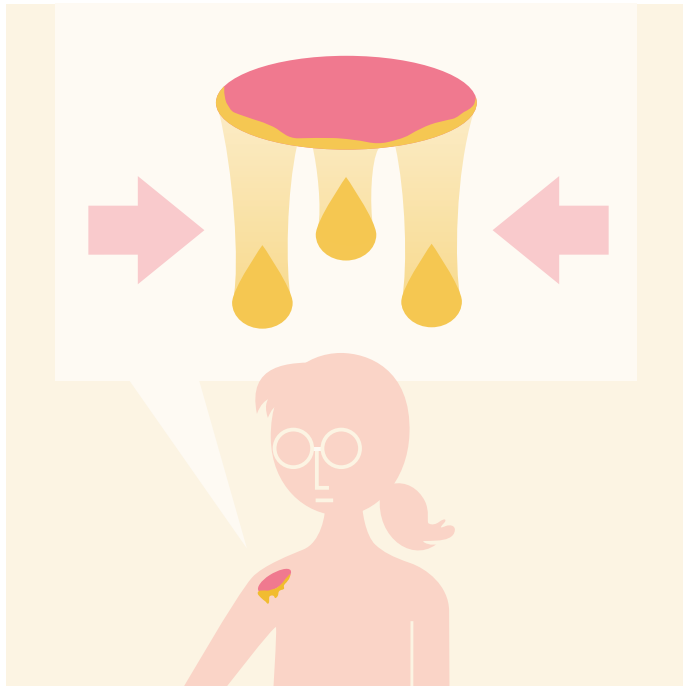

## Définition

Mouvement d'un fluide qui coule.



## Exemples

1. L'infirmier auxiliaire explique au patient qu'un **écoulement** de pus est un signe d'infection.
2. L'**écoulement** nasal de la patiente est dû à ses allergies.



## Le saviez-vous?

Le verbe **écouler** est de la même famille que le nom *écoulement*. (V)

La forme pronominale **s'écouler** peut aussi s'utiliser. (V)

Exemple : Un liquide jaunâtre et épais **s'écoule** de la plaie.

# hémorragie

nom

une hémorragie (f. s.)

des hémorragies (f. pl.)

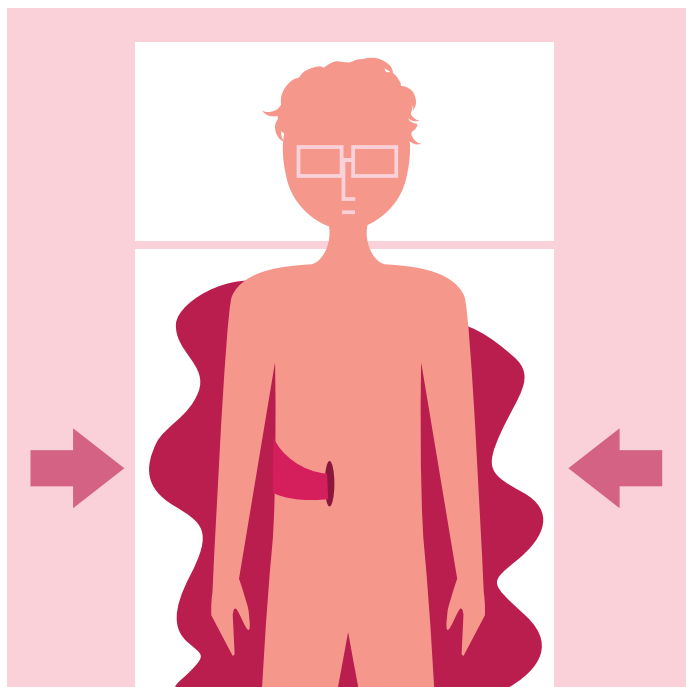

## Définition

Écoulement d'une quantité de sang hors d'un vaisseau sanguin.



## Exemples

1. Le patient doit recevoir une transfusion sanguine après avoir subi une **hémorragie**.
2. La patiente a des problèmes de mémoire depuis son **hémorragie** cérébrale.



## Le saviez-vous?

Le nom **hémorragie** commence par un **h** muet. On utilise le déterminant *l'* devant un *h* muet. On écrit donc ***l'hémorragie*** et non ***la hémorragie***. (O)

Le nom **hémorragie** s'écrit avec deux **r**. (O)

L'adjectif correspondant au nom *hémorragie* est ***hémorragique***. (V)

Exemple : Le patient présente plusieurs lésions **hémorragiques**.

L'adjectif **hémorragique** a la même forme au masculin et au féminin. (G)

Exemples : un choc **hémorragique**, une fièvre **hémorragique**.

# incision

nom

une incision (f. s.)

des incisions (f. pl.)

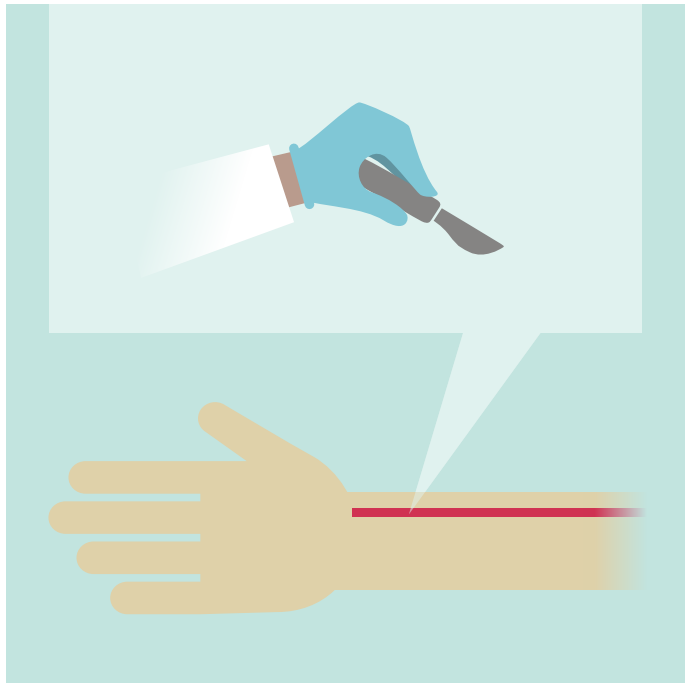

## Définition

Coupure avec un instrument tranchant.



## Exemples

1. La chirurgienne pratique une **incision** dans l'abdomen du patient.
2. La patiente est sous anesthésie lors de l'**incision** chirurgicale.



## Le saviez-vous?

Le verbe **inciser** est de la même famille que le nom *incision*. (V)

Exemple : La chirurgienne **a incisé** la peau du patient.

# infection

nom

**une infection (f. s.)**

**des infections (f. pl.)**

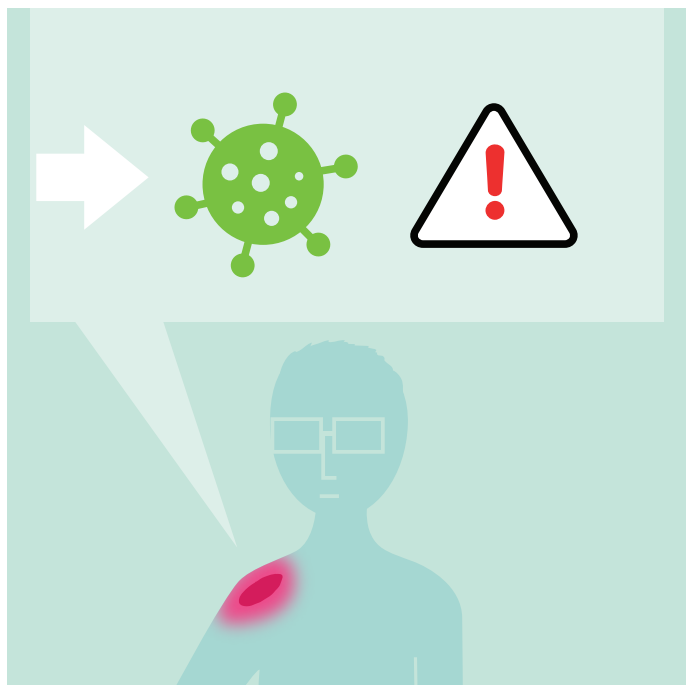

## Définition

Pénétration dans l'organisme de microbes pouvant provoquer une maladie.



## Exemples

1. L'infirmière auxiliaire s'assure que la plaie ne présente pas de signes d'**infection**.
2. La patiente souffre d'une **infection** virale.



## Le saviez-vous?

L'adjectif correspondant au nom *infection* est **infectieux**. (V)

Le féminin de l'adjectif *infectieux* est **infectieuse**. (G)

Exemple : La patiente qui souffre d'une bronchite **infectieuse** aiguë a de la fièvre.

Le verbe **infecter** est de la même famille que le nom *infection*. (V)

Exemple : La patiente **a été infectée** par un virus.

Le contraire du verbe *infecter* est **désinfecter**. (V)

Exemple : L'infirmier auxiliaire **désinfecte** la plaie du patient afin de refaire le pansement.

# lésion

nom

**une lésion (f. s.)**

**des lésions (f. pl.)**

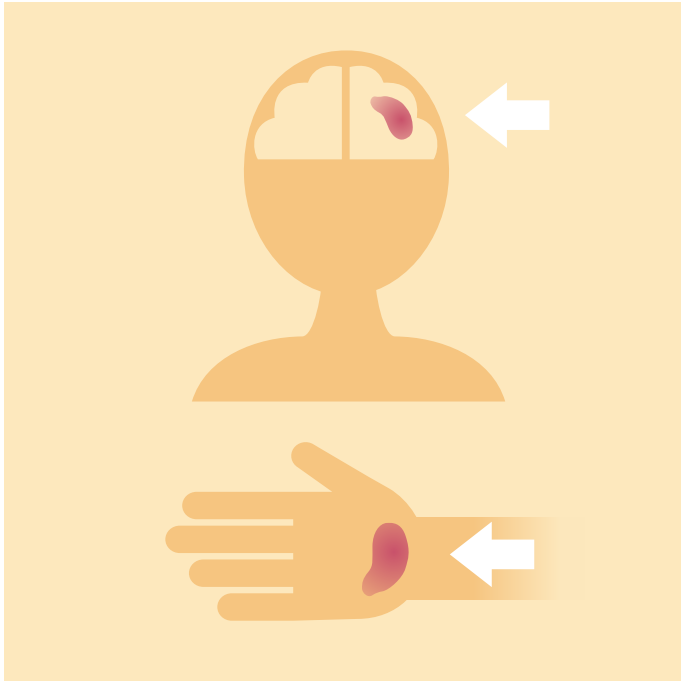

## Définition

Modification de la structure d'une cellule, d'un tissu ou d'un organe en raison d'une blessure ou d'un accident.



## Exemples

1. L'infirmier auxiliaire note la présence de **lésions** cutanées sur les jambes de la patiente.
2. L'accident a causé des **lésions** permanentes au cerveau du patient.



## Le saviez-vous?

Il faut distinguer la lésion de la **blessure**. (V)

# pansement

nom

**un pansement (m. s.)**

**des pansements (m. pl.)**

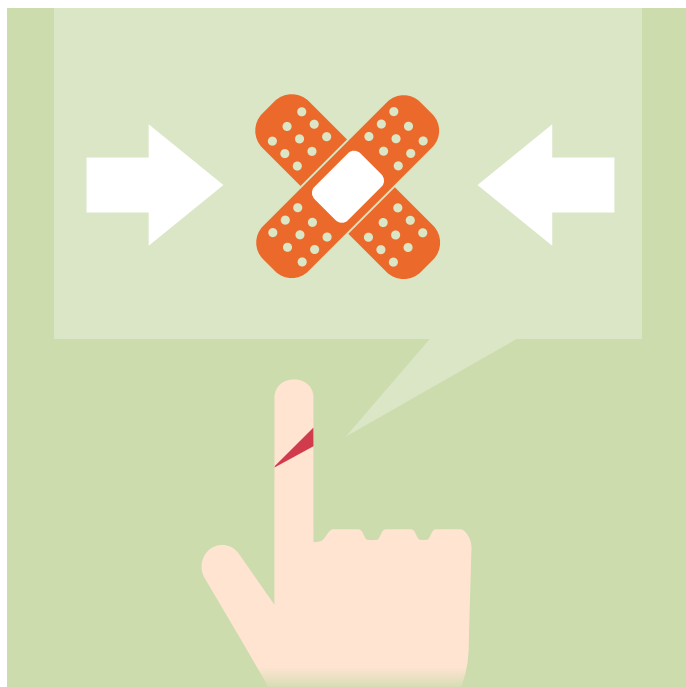

## Définition

Matériel appliqué sur une plaie pour la couvrir et la protéger.



## Exemples

1. L'infirmier auxiliaire observe la plaie lorsqu'il change le **pansement**.
2. La patiente demande à l'infirmière auxiliaire si elle peut enlever son **pansement**.

# plaie

nom

**une plaie (f. s.)**

**des plaies (f. pl.)**

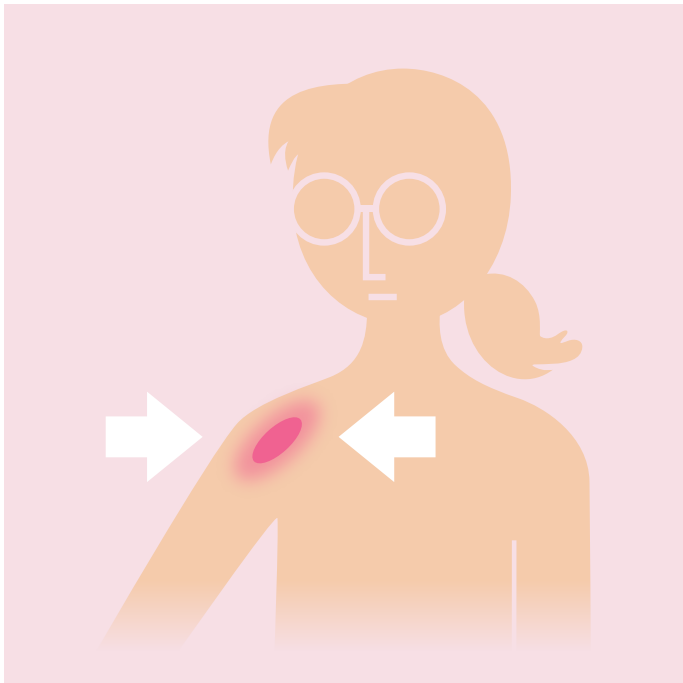

## Définition

Ouverture dans la chair ou les tissus organiques, due à une cause externe.



## Exemples

1. L'infirmier auxiliaire enfile des gants stériles pour nettoyer la **plaie** de la patiente.
2. La **plaie** du patient a bien cicatrisé.

# pus

nom

un pus (m. s.)

des pus (m. pl.)

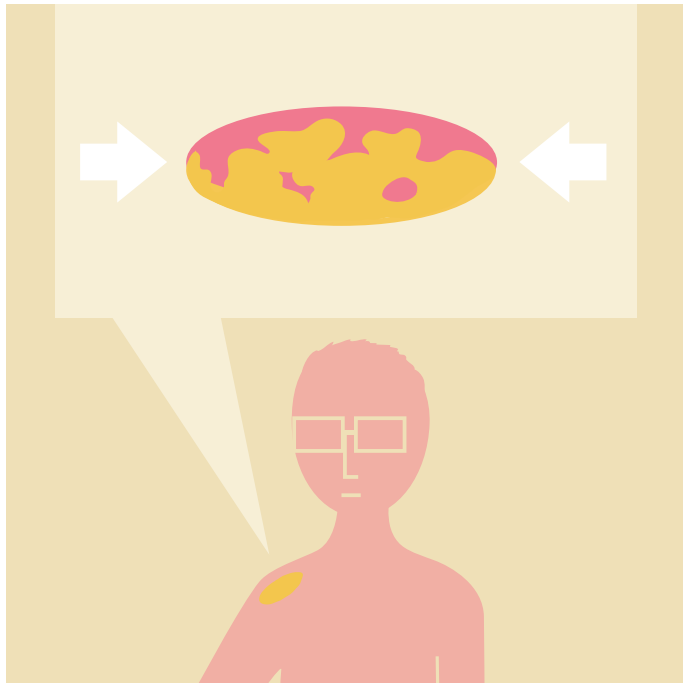

## Définition

Liquide plus ou moins épais apparaissant en cas d'infection bactérienne.



## Exemples

1. L'infirmière auxiliaire désinfecte la plaie, qui est couverte de **pus** jaunâtre.
2. L'infirmier auxiliaire nettoie le **pus** abondant.



## Le saviez-vous?

Le nom **pus** se termine par un **s** au singulier et au pluriel. (O)

L'adjectif correspondant au nom *pus* est **purulent**. (V)

Le féminin de l'adjectif *purulent* est **purulente**. (G)

Exemple : L'infirmière auxiliaire nettoie la plaie **purulente** afin de traiter l'infection.

# rougeur

nom

une rougeur (f. s.)

des rougeurs (f. pl.)

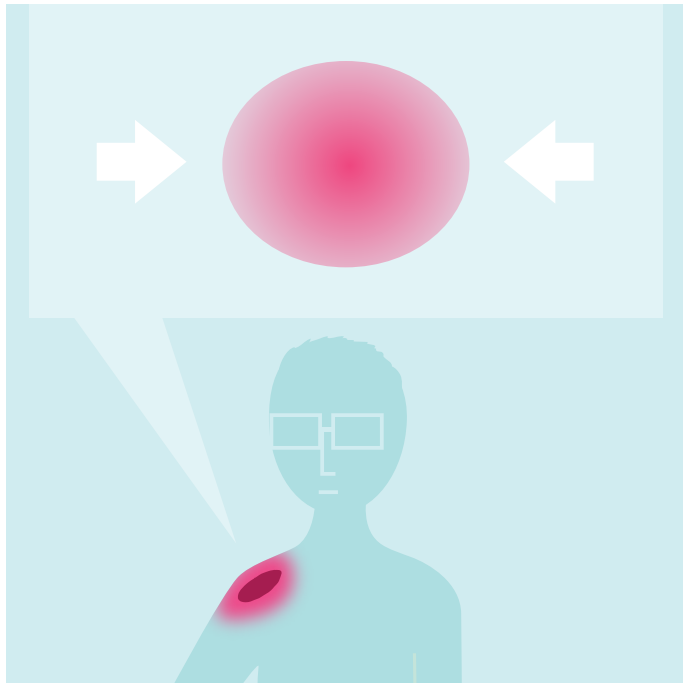

## Définition

Coloration rouge de la peau causée par la dilatation des vaisseaux.



## Exemples

1. L'infirmière auxiliaire n'observe pas de **rougeur** au pourtour de la plaie.
2. L'eczéma du patient lui cause des **rougeurs** et des démangeaisons.



## Le saviez-vous?

L'adjectif correspondant au nom *rougeur* est **rouge**. (V)

Exemple : Le faciès du patient est **rouge** et présente un œdème.

L'adjectif **rouge** a la même forme au masculin et au féminin. (G)

Exemples : un globule **rouge**, une muqueuse **rouge**.

On peut utiliser **érythème** pour désigner une rougeur. (V)

Le nom **érythème** est masculin. (G)

Exemple : L'infirmière auxiliaire observe un **érythème** fessier chez le bébé.

# saignement

nom

un saignement (m. s.)

des saignements (m. pl.)



## Définition

Écoulement de sang.



## Exemples

1. L'infirmier auxiliaire comprime la plaie pour arrêter le **saignement**.
2. La patiente a des **saignements** abondants et douloureux entre les périodes de menstruations.



## Le saviez-vous?

Le verbe **saigner** est de la même famille que le nom *saignement*. (V)

Exemple : L'infirmière auxiliaire applique une pression sur la plaie pour qu'elle arrête de **saigner**.

# sang

nom

un sang (m. s.)

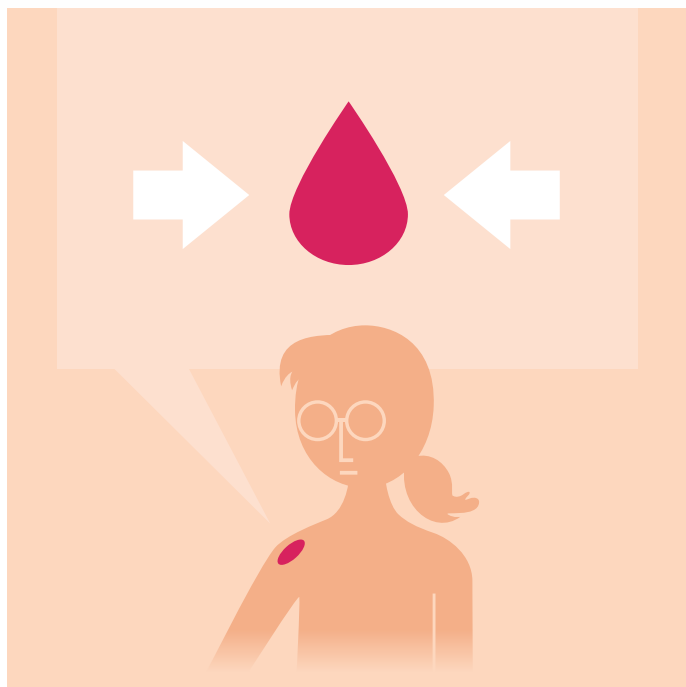

## Définition

Liquide rouge et visqueux qui circule dans les vaisseaux et qui a pour principale fonction d'apporter l'oxygène et les nutriments à l'organisme.



## Exemples

1. Lorsque l'infirmière auxiliaire enlève le pansement, elle constate qu'il est taché de **sang**.
2. Le patient perd beaucoup de **sang**.



## Le saviez-vous?

Employé dans ce sens, le nom **sang** est toujours au singulier. (G)

Comme il s'agit d'une substance liquide, le sang ne peut pas être compté. Le nom *sang* doit donc être précédé du déterminant **du**. (G)

Exemple : L'infirmier auxiliaire utilise une seringue pour prélever **du sang**.

Le nom masculin **saignement** appartient à la famille du nom *sang*. (V)

L'adjectif correspondant au nom *sang* est **sanguin**. (V)

Exemple : L'infirmier auxiliaire prend un échantillon **sanguin** du patient pour contrôler sa glycémie.

Le féminin de l'adjectif *sanguin* est **sanguine**. (G)

Le verbe **saigner** est de la même famille que le nom *sang*. (V)

Exemple : Le patient qui s'est blessé avec un couteau **saigne** abondamment.

# suture

nom

**une suture (f. s.)**

**des sutures (f. pl.)**

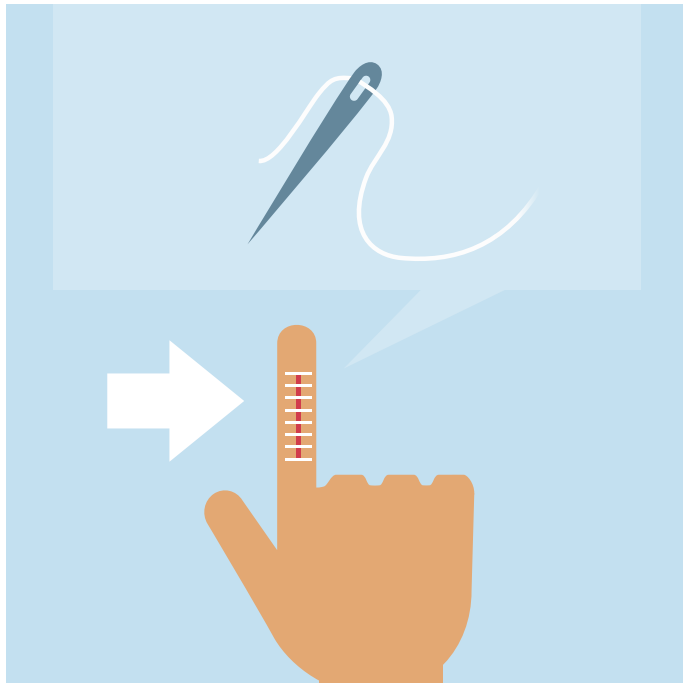

## Définition

Réunion de deux tissus à l'aide de fils, d'agrafes ou de pansements.



## Exemples

1. Le chirurgien referme la plaie avec des **sutures**.
2. La patiente demande à l'infirmière auxiliaire quand disparaîtront ses points de **suture** résorbables.



## Le saviez-vous?

Le verbe **suturer** est de la même famille que le nom *suture*. (V)

Exemple : L'infirmière auxiliaire vérifie la plaie qui **a été suturée**.

Le nom masculin **point de suture** contient le mot *suture*. (V)

Exemple : L'infirmière auxiliaire retire les **points de suture**.

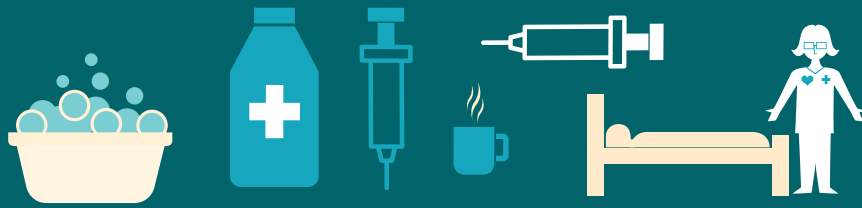

# céphalée

nom

une céphalée (f. s.)

des céphalées (f. pl.)



## Définition

Sensation douloureuse à la tête.



## Exemples

1. La patiente prend de l'acétaminophène pour soulager sa **céphalée**.
2. Le patient souffre de **céphalées** chroniques.



## Le saviez-vous?

On peut utiliser **mal de tête** pour désigner une céphalée. (V)

# confusion

nom

**une confusion (f. s.)**

**des confusions (f. pl.)**



## Définition

État mental d'une personne ayant des troubles de mémoire ou intellectuels.



## Exemples

1. La patiente présentait des signes de **confusion** à son arrivée à l'hôpital.
2. Le patient hospitalisé en psychiatrie souffre de **confusion** mentale.



## Le saviez-vous?

Le nom **confusion** s'emploie habituellement au singulier. (G)

L'adjectif correspondant au nom *confusion* est **confus**. (V)

Exemple : L'infirmière auxiliaire reconduit le patient **confus** à sa chambre.

Le féminin de l'adjectif *confus* est **confuse**. (G)

On peut utiliser **confusion mentale** pour désigner la confusion. (V)

# constipation

nom

**une constipation (f. s.)**

**des constipations (f. pl.)**

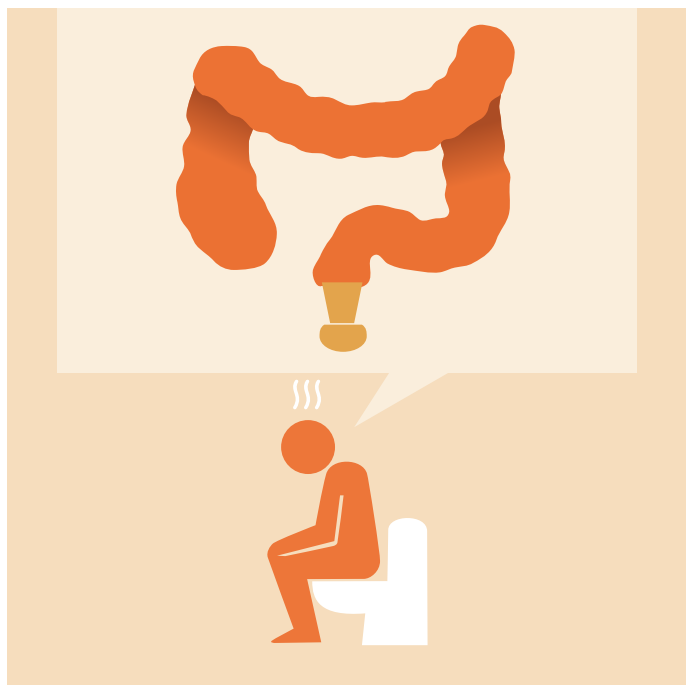

## Définition

Évacuation difficile des selles.



## Exemples

1. L'infirmier auxiliaire administre des médicaments à la patiente afin de soulager ses maux de ventre et sa **constipation**.
2. Le patient souffre de **constipation** chronique.



## Le saviez-vous?

L'adjectif correspondant au nom *constipation* est **constipé**. (V)

Exemple : Le patient déshydraté est **constipé**.

Le féminin de l'adjectif *constipé* est **constipée**. (G)

# diarrhée

nom

**une diarrhée (f. s.)**

**des diarrhées (f. pl.)**



## Définition

Évacuation fréquente et abondante de selles liquides.



## Exemples

1. L'infirmier auxiliaire administre un soluté au patient qui a une **diarrhée** importante.
2. Une infection bactérienne a provoqué la **diarrhée** de la patiente.



## Le saviez-vous?

Le nom **diarrhée** s'écrit avec deux **r**. (O)

# douleur

nom

**une douleur (f. s.)**

**des douleurs (f. pl.)**

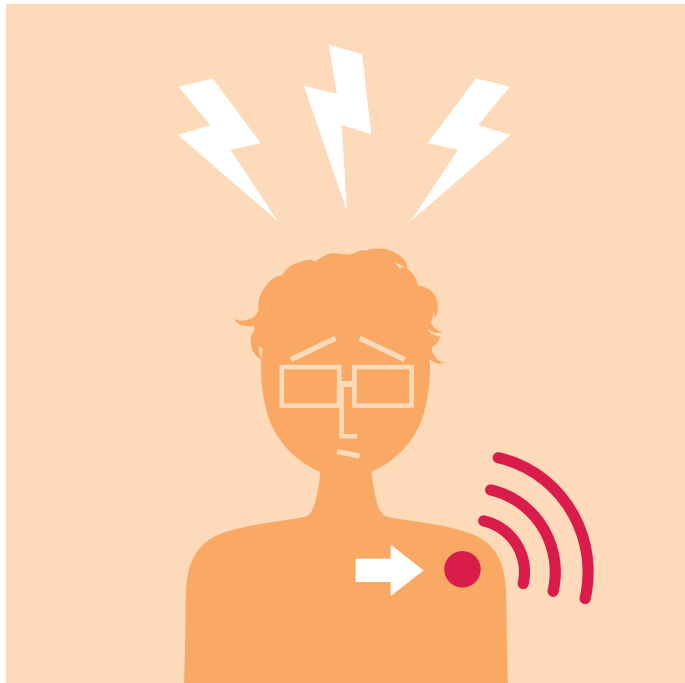

## Définition

Sensation désagréable ressentie dans une partie du corps.



## Exemples

1. L'infirmière auxiliaire demande au patient d'évaluer l'intensité de sa **douleur** sur une échelle de 0 à 10.
2. La patiente ressent une **douleur** vive au dos.



## Le saviez-vous?

L'adjectif correspondant au nom *douleur* est **douloureux**. (V)

Exemple : La patiente se remet d'un accouchement **douloureux**.

Le féminin de l'adjectif *douloureux* est **douloureuse**. (G)

Le contraire de l'adjectif *douloureux* est **indolore**. (V)

Exemple : L'infirmière auxiliaire explique à l'enfant que la piqûre sera **indolore**.

L'adjectif **indolore** a la même forme au masculin et au féminin. (G)

Exemples : un examen **indolore**, une plaie **indolore**.

# essoufflement

nom

un essoufflement (m. s.)

des essoufflements (m. pl.)



## Définition

Respiration courte et difficile.



## Exemples

1. Le patient dit à l'infirmière auxiliaire qu'il éprouve un léger **essoufflement** lorsqu'il marche.
2. La patiente ressent des **essoufflements** soudains à son réveil.



## Le saviez-vous?

Le nom **essoufflement** s'écrit avec un double **s**. (O)

Le nom **essoufflement** s'écrit avec deux **f**. (O)

Le verbe **essouffler** est de la même famille que le nom **essoufflement**. (V)

La forme pronominale **s'essouffler** peut aussi s'utiliser. (V)

Exemple : La patiente qui souffre d'obésité **s'essouffle** rapidement.

# étourdissement

nom

un étourdissement (m. s.)

des étourdissements (m. pl.)



## Définition

Sensation d'avoir la tête qui tourne.



## Exemples

1. Le patient a eu un **étourdissement** quand il s'est levé.
2. La chute de tension de la patiente lui a causé des **étourdissements**.



## Le saviez-vous?

Le nom **étourdissement** s'écrit avec un double **s**. (O)

L'adjectif correspondant au nom *étourdissement* est **étourdi**. (V)

Exemple : Le patient se sent **étourdi** et a des nausées.

Le féminin de l'adjectif *étourdi* est **étourdie**. (G)

# fatigue

nom

une fatigue (f. s.)



## Définition

État résultant d'un grand effort physique ou mental.



## Exemples

1. Le patient ressent de la **fatigue** depuis quelques semaines.
2. La patiente éprouve une grande **fatigue** après ses séances de physiothérapie.



## Le saviez-vous?

Employé dans ce sens, le nom **fatigue** demeure habituellement au singulier. (G)

Le verbe **fatiguer** est de la même famille que le nom **fatigue**. (V)

Exemple : Les traitements de chimiothérapie **fatiguent** beaucoup le patient.

L'adjectif correspondant au nom **fatigue** est **fatigué**. (V)

Exemple : Le patient dit à l'infirmière auxiliaire qu'il se sent **fatigué** et faible.

Le féminin de l'adjectif **fatigué** est **fatiguée**. (G)

# fièvre

nom

une fièvre (f. s.)

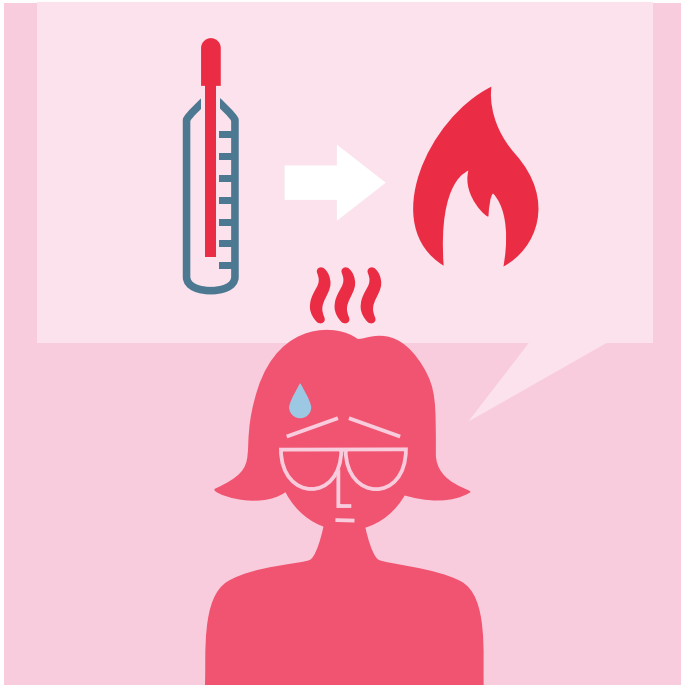

## Définition

Élévation anormale de la température du corps.



## Exemples

1. L'infirmière auxiliaire prend la température d'un enfant brûlant de **fièvre**.
2. La **fièvre** du patient tombe et son appétit revient.



## Le saviez-vous?

Employé dans ce sens, le nom **fièvre** demeure habituellement au singulier. (G)

L'adjectif correspondant au nom *fièvre* est **fiévreux**. (V)

Exemple : L'infirmière auxiliaire donne un comprimé d'acétaminophène à l'enfant **fiévreux**.

L'adjectif **fiévreux** s'écrit avec un accent aigu, contrairement au nom *fièvre*, qui s'écrit avec un accent grave. (O)

Le féminin de l'adjectif *fiévreux* est **fiévreuse**. (G)

Bien qu'on rencontre *fièvre des foins*, il est préférable d'employer **rhume des foins** ou **rhinite allergique saisonnière**. (V)

# inflammation

nom

**une inflammation (f. s.)**

**des inflammations (f. pl.)**

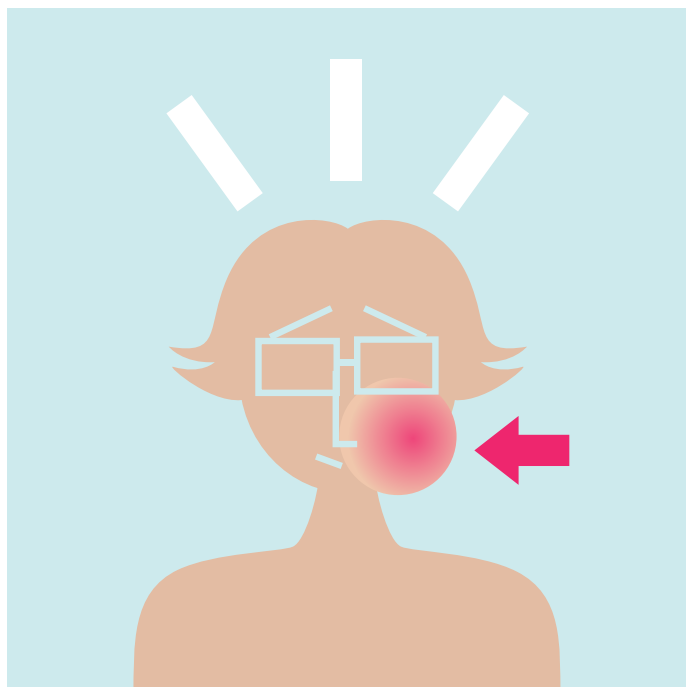

## Définition

Réaction de l'organisme se manifestant généralement par une rougeur, une sensation de chaleur, un gonflement et de la douleur.



## Exemples

1. L'infirmier auxiliaire remarque la présence d'**inflammation** autour de la plaie.
2. Le patient souffre d'une **inflammation** chronique de la vessie.



## Le saviez-vous?

Le nom **inflammation** s'écrit avec deux **m**. (O)

L'adjectif correspondant au nom *inflammation* est **inflammatoire**. (V)

Exemple : Le patient allergique a eu une réaction **inflammatoire**.

L'adjectif **inflammatoire** a la même forme au masculin et au féminin. (G)

Exemples : un tissu **inflammatoire**, une lésion **inflammatoire**.

Le contraire de l'adjectif *inflammatoire* est **anti-inflammatoire**. (V)

# nausée

nom

**une nausée (f. s.)**

**des nausées (f. pl.)**



## Définition

Sensation de malaise accompagnée d'une envie de vomir.



## Exemples

1. La patiente enceinte se plaint de **nausées** matinales.
2. Le patient a le vertige et la **nausée**.



## Le saviez-vous?

L'adjectif correspondant au nom *nausée* est **nauséeux**. (V)

Exemple : Le patient se sent **nauséeux** après son traitement de chimiothérapie.

Le féminin de l'adjectif *nauséeux* est **nauséeuse**. (G)

On rencontre parfois *cœur* dans des locutions qui signifient « avoir la nausée » (**avoir mal au cœur**, **avoir le cœur à l'envers**, **avoir un haut-le-cœur**) ou « causer la nausée » (**lever le cœur**). (V)

# signe

nom

**un signe (m. s.)**

**des signes (m. pl.)**

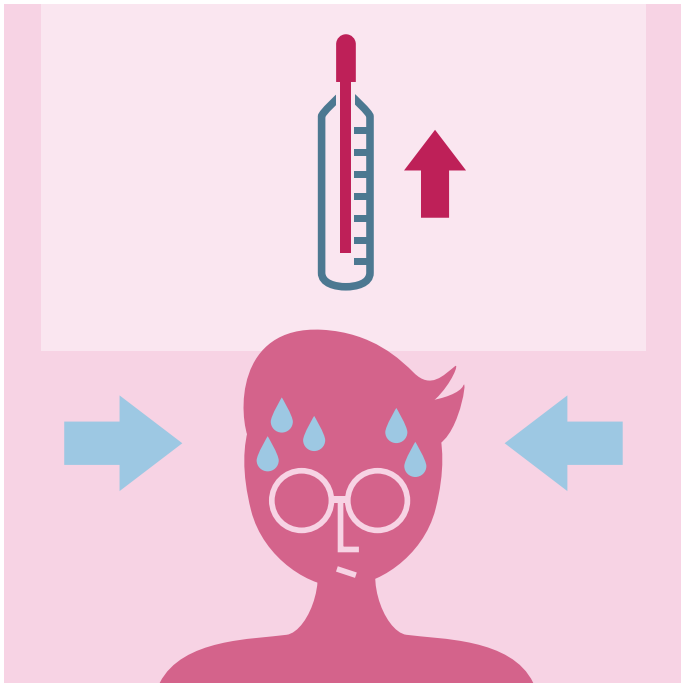

## Définition

Manifestation d'une maladie constatable de façon objective.



## Exemples

1. En observant la plaie, l'infirmier auxiliaire constate la présence de **signes** d'infection.
2. Le patient de la résidence pour personnes âgées présente des **signes** de démence.

# symptôme

nom

un symptôme (m. s.)

des symptômes (m. pl.)



## Définition

Signe caractéristique lié à un état ou à l'évolution d'une maladie, et qui permet d'établir un diagnostic.



## Exemples

1. La médecin explique à la patiente que l'insomnie est l'un des **symptômes** de la dépression.
2. Le patient décrit ses **symptômes** physiques.



## Le saviez-vous?

Dans le mot **symptôme**, le son [in] se transcrit **ym** devant un **p**. (O)

Le nom **symptôme** s'écrit avec un accent circonflexe sur le **o**. (O)

L'adjectif correspondant au nom *symptôme* est **symptomatique**. (V)

Exemple : Le patient éprouve des douleurs **symptomatiques** d'un infarctus.

L'adjectif **symptomatique** a la même forme au masculin et au féminin. (G)

Exemples : un patient **symptomatique**, une maladie **symptomatique**.

L'adjectif **symptomatique** s'écrit sans accent circonflexe sur le **o**. (O)

Le contraire de l'adjectif *symptomatique* est **asymptomatique**. (V)

Exemple : Le patient est porteur d'une infection **asymptomatique**.

L'adjectif **asymptomatique** a la même forme au masculin et au féminin. (G)

Exemples : un porteur **asymptomatique**, une patiente **asymptomatique**.

# toux

nom

**une toux (f. s.)**



## Définition

Expulsion de l'air compris dans les poumons pour dégager les voies respiratoires.



## Exemples

1. La patiente se présente à la clinique parce que sa **toux** persistante l'inquiète.
2. L'infirmier auxiliaire constate que la **toux** de la patiente s'accompagne d'expectorations.



## Le saviez-vous?

Le nom **toux** s'emploie habituellement au singulier. (G)

Le verbe **tousser** est de la même famille que le nom **toux**. (V)

Exemple : L'infirmier auxiliaire demande à la patiente de **tousser** dans son coude.

# vomissement

nom

**un vomissement (m. s.)**

**des vomissements (m. pl.)**



## Définition

Expulsion par la bouche du contenu de l'estomac.



## Exemples

1. Le patient est vu rapidement par l'infirmière auxiliaire, car il souffre de **vomissements**.
2. La patiente est épuisée par ses **vomissements** répétés.



## Le saviez-vous?

Le nom **vomissement** s'écrit avec un double **s**. (O)

Le verbe **vomir** est de la même famille que le nom **vomissement**. (V)

Exemple : La patiente qui souffre d'une gastroentérite **a vomi** à plusieurs reprises.

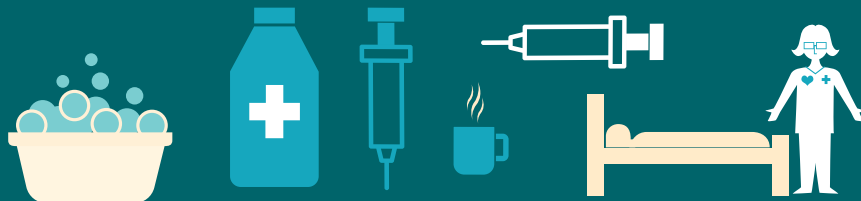

# analgésique

nom

un analgésique (m. s.)

des analgésiques (m. pl.)



## Définition

Médicament qui diminue ou qui enlève la perception de la douleur.



## Exemples

1. L'infirmière auxiliaire applique un **analgésique** local pour soulager la douleur du patient.
2. Le patient souffre d'une dépendance aux **analgésiques**.



## Le saviez-vous?

Le mot **analgésique** peut également être utilisé comme adjectif. (V) (G)

Exemple : Le patient reçoit un traitement **analgésique** pour diminuer ses douleurs musculaires.

L'adjectif **analgésique** a la même forme au masculin et au féminin. (G)

Exemples : un médicament **analgésique**, une crème **analgésique**.

Le nom **analgésie** appartient à la famille du nom **analgésique**. (V)

Exemple : L'**analgésie** permet au patient de ne plus ressentir de douleur.

# antibiotique

nom

un antibiotique (m. s.)

des antibiotiques (m. pl.)

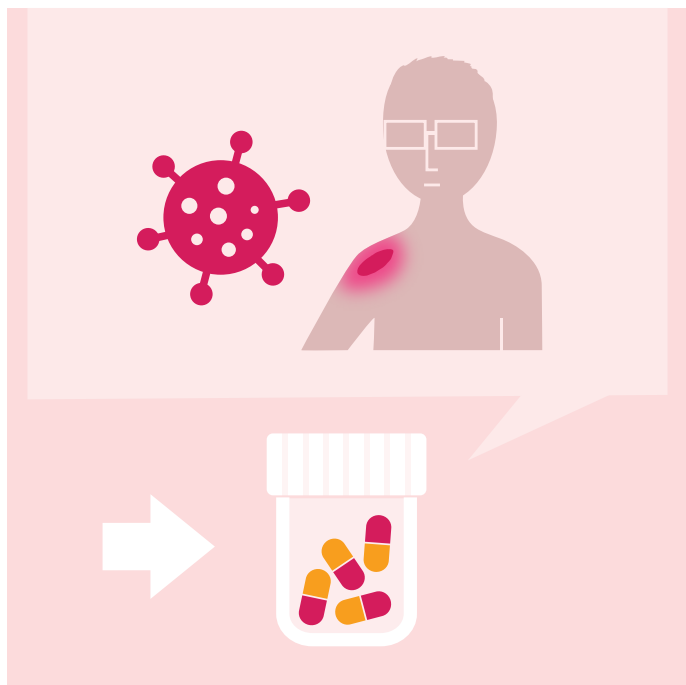

## Définition

1. Médicament qui empêche le développement de microbes ou qui permet de les détruire.



## Exemples

1. Le médecin prescrit un **antibiotique** puissant pour traiter l'infection.
2. Le patient fait une réaction allergique à l'**antibiotique**.



## Le saviez-vous?

Le nom **antibiotique** est masculin. (G)

Exemples : un **antibiotique** puissant, un **antibiotique** actif.

Le mot **antibiotique** peut également être utilisé comme adjectif. (V) (G)

Exemple : L'infirmier auxiliaire applique un onguent **antibiotique** sur le site de l'infection.

L'adjectif **antibiotique** a la même forme au masculin et au féminin. (G)

Exemples : un traitement **antibiotique**, une crème **antibiotique**.

# anti- inflammatoire

nom

un anti-inflammatoire (m. s.)

des anti-inflammatoires (m. pl.)

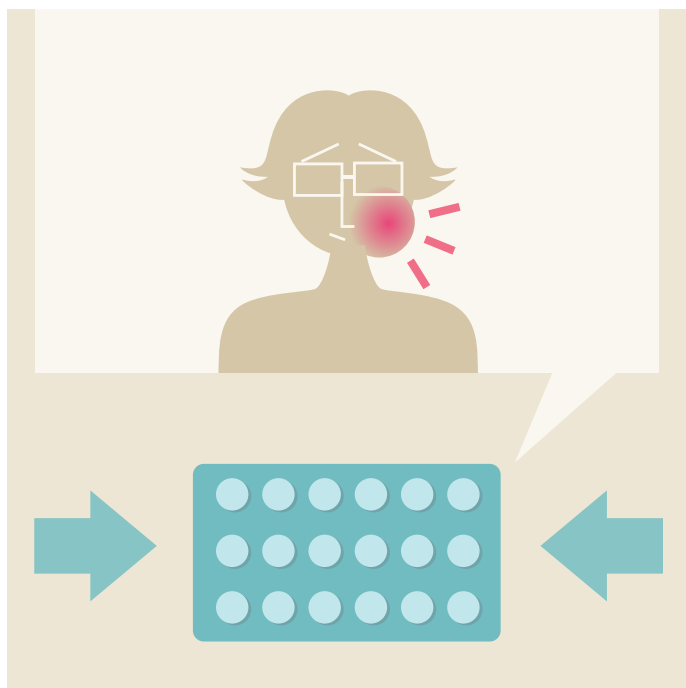

## Définition

Médicament qui combat l'inflammation.



## Exemples

1. La patiente prend un **anti-inflammatoire** pour atténuer ses douleurs arthritiques.
2. Le patient utilise les **anti-inflammatoires** prescrits par son médecin.



## Le saviez-vous?

Le nom **anti-inflamatoire** s'écrit avec deux *m*. (O)

Le nom *anti-inflammatoire* peut s'écrire avec ou sans trait d'union : **anti-inflammatoire** ou **antiinflammatoire** (graphie rectifiée). (O)

Le mot **anti-inflammatoire** peut également être utilisé comme adjectif. (V) (G)

Exemple : L'infirmière auxiliaire administre un médicament **anti-inflammatoire** à la patiente pour soulager sa colite ulcéreuse.

L'adjectif **anti-inflammatoire** a la même forme au masculin et au féminin. (G)

Exemples : un effet **anti-inflammatoire**, une crème **anti-inflammatoire**.

Le contraire de l'adjectif *anti-inflammatoire* est **inflammatoire**. (V)

# comprimé

nom

un comprimé (m. s.)

des comprimés (m. pl.)

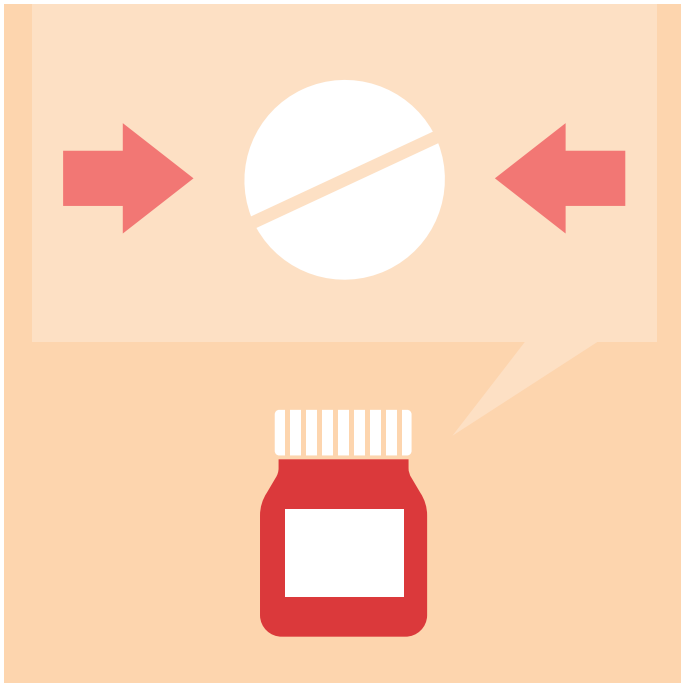

## Définition

Pastille de forme aplatie faite de poudre comprimée.



## Exemples

1. La patiente prend deux **comprimés** toutes les quatre heures.
2. Le patient a de la difficulté à avaler le **comprimé**.



## Le saviez-vous?

Le son [on] se transcrit **om** devant un **p**. (O)

# dose

nom

**une dose (f. s.)**

**des doses (f. pl.)**



## Définition

Quantité de médicament prise en une fois.



## Exemples

1. L'infirmière auxiliaire donne une **dose** d'acétaminophène au patient.
2. La patiente a pris la mauvaise **dose** de médicament.



## Le saviez-vous?

Le nom **dosage** appartient à la famille du nom *dose*. (V)

Exemple : L'infirmière auxiliaire s'assure de donner le bon **dosage** de médicament à la patiente.

# effet secondaire

nom

un effet secondaire (m. s.)

des effets secondaires (m. pl.)

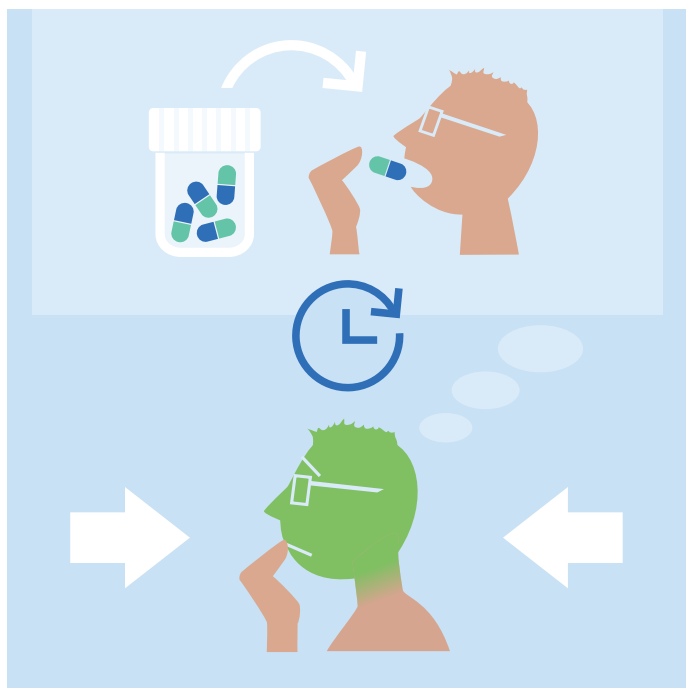

## Définition

Effet résultant de la prise d'un médicament.



## Exemples

1. Le patient ressent plusieurs **effets secondaires** après la prise d'un anti-inflammatoire.
2. Le traitement cause des **effets secondaires** à la patiente.



## Le saviez-vous?

Le nom **effet** s'écrit avec deux **f**. (O)

En français, le nom **effet** s'écrit sans **c**. (O)

Il faut distinguer l'effet secondaire de l'**effet indésirable**. (V)

Exemple : Le patient consulte le pharmacien parce qu'il souffre des **effets indésirables** de son médicament.

# injection

nom

une injection (f. s.)

des injections (f. pl.)

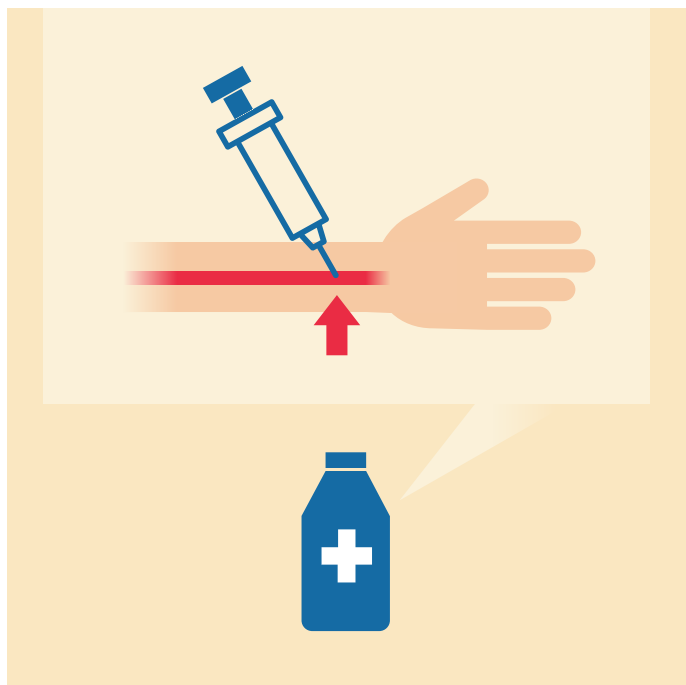

## Définition

Introduction d'un fluide dans un vaisseau sanguin ou un tissu organique.



## Exemples

1. L'infirmière auxiliaire effectue une **injection** d'hydrocortisone sous-cutanée.
2. Le patient se fait lui-même son **injection** d'insuline.



## Le saviez-vous?

L'adjectif correspondant au nom *injection* est **injectable**. (V)

Exemple : L'infirmier auxiliaire administre un médicament **injectable** à la patiente inconsciente.

L'adjectif **injectable** a la même forme au masculin et au féminin. (G)

Exemples : un vaccin **injectable**, une solution **injectable**.

Le verbe **injecter** est de la même famille que le nom *injection*. (V)

Exemple : L'infirmière auxiliaire **injecte** au patient un vaccin contre la grippe.

# médicament

nom

**un médicament (m. s.)**

**des médicaments (m. pl.)**



## Définition

Substance employée pour prévenir ou traiter un symptôme ou une maladie.



## Exemples

1. L'infirmière auxiliaire administre le **médicament** au patient.
2. La patiente prend ses **médicaments** antidépresseurs tous les matins.



## Le saviez-vous?

L'adjectif correspondant au nom *médicament* est **médicamenteux**. (V)

Le féminin de l'adjectif *médicamenteux* est **médicamenteuse**. (G)

Exemple : Le pharmacien s'assure qu'il n'y a pas d'interaction **médicamenteuse** entre les médicaments prescrits.

Il faut distinguer le médicament de la **médication**. (V)

# médication

nom

une médication (f. s.)

des médications (f. pl.)

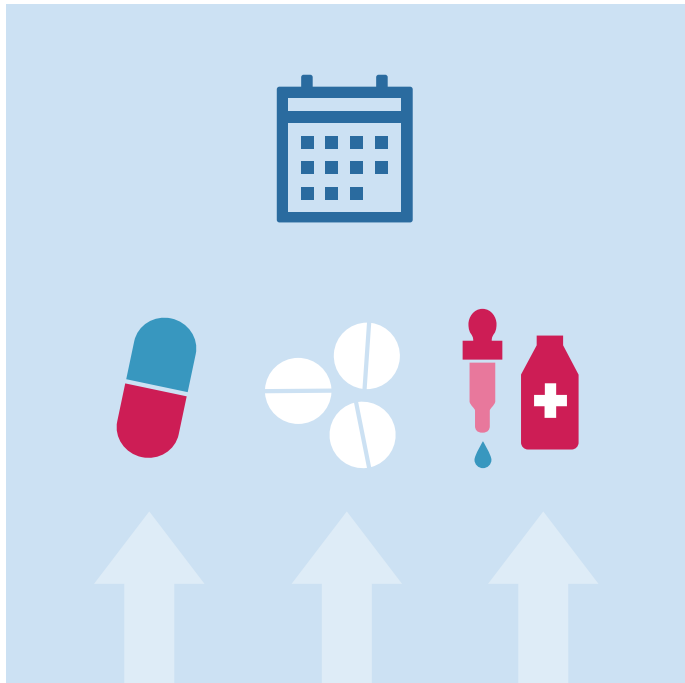

## Définition

Emploi d'un ou plusieurs médicaments.



## Exemples

1. Le médecin ajuste la **médication** de la patiente hypertendue.
2. La patiente veut cesser sa **médication**.



## Le saviez-vous?

Il faut distinguer la médication du **médicament**. (V)

# ordonnance

nom

**une ordonnance (f. s.)**

**des ordonnances (f. pl.)**



## Définition

Document qui contient les prescriptions.



## Exemples

1. La médecin rédige une **ordonnance**.
2. Le patient doit avoir une **ordonnance** pour obtenir ce médicament.



## Le saviez-vous?

Le nom **ordonnance** s s'écrit avec deux **n**. (O)

Il faut distinguer l'ordonnance de la **prescription**. (V)

# pilule

nom

**une pilule (f. s.)**

**des pilules (f. pl.)**

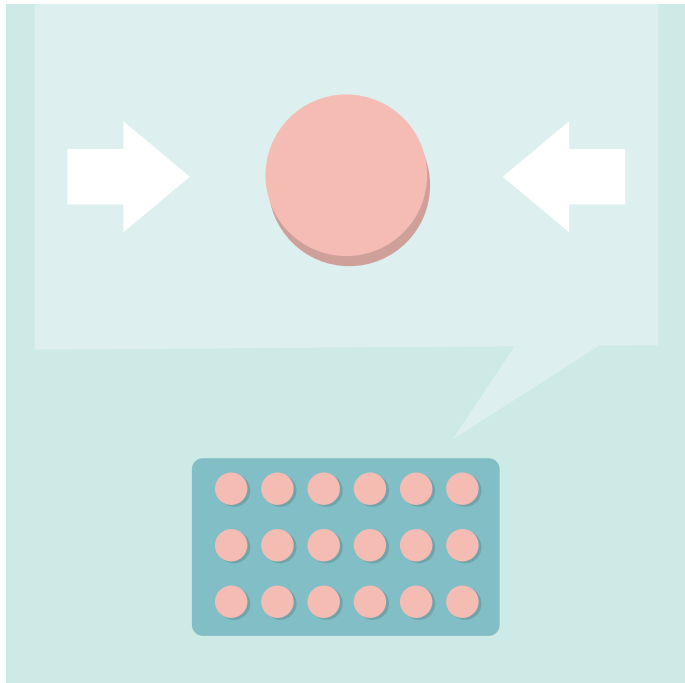

## Définition

Médicament façonné en petite boule et destiné à être avalé.



## Exemples

1. Le patient avale la **pilule** avec un peu d'eau.
2. La patiente oublie régulièrement de prendre ses **pilules**.



## Le saviez-vous?

En langue courante, on parle de **la pilule** pour désigner la **[pilule contraceptive](#)** ou le **contraceptif oral**. (V)

Le nom **[pilulier](#)** appartient à la famille du nom *pilule*. (V)

Exemple : Le patient demande à la pharmacienne de lui préparer un **pilulier**.

# prescription

nom

une prescription (f. s.)

des prescriptions (f. pl.)



## Définition

Ensemble des recommandations fournies au patient, verbalement ou par écrit.



## Exemples

1. L'infirmier auxiliaire respecte la **prescription** du médecin.
2. Le patient suit les **prescriptions** du médecin et il guérit rapidement.



## Le saviez-vous?

Le verbe **prescrire** est de la même famille que le nom *prescription*. (V)

Exemple : La médecin **a prescrit** un antibiotique au patient qui souffre d'une pneumonie.

Il faut distinguer la prescription de l'**ordonnance**. (V)

# voie d'administration

nom

**une voie d'administration (f. s.)**

**des voies d'administration (f. pl.)**

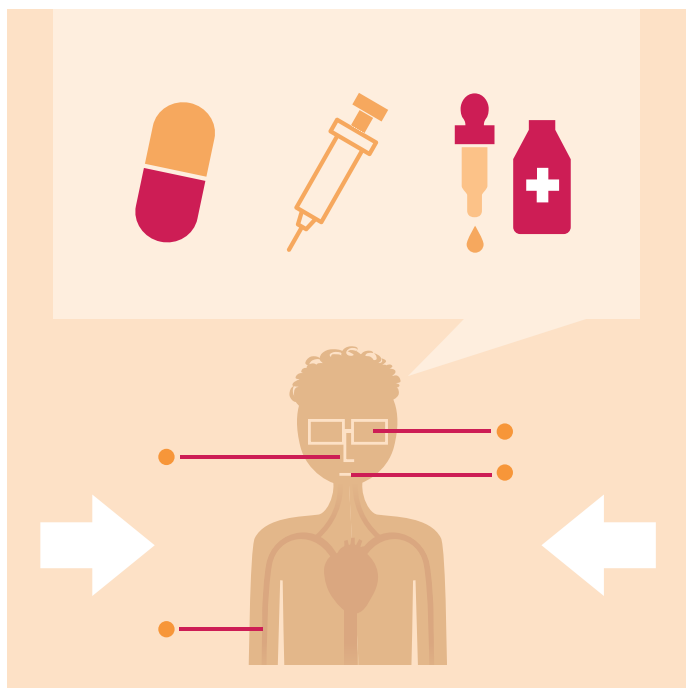

## Définition

Partie du corps dans laquelle un médicament est introduit.



## Exemples

1. Dans le dossier du patient, le médecin précise la **voie d'administration** du médicament.
2. L'infirmier auxiliaire donne le médicament au patient en respectant la dose et la **voie d'administration** prescrites.



## Le saviez-vous?

Dans *voie d'administration*, le complément **administration** est invariable. (G)

Exemples : une voie d'**administration**, des voies d'**administration**.

Le verbe **administrer** est de la même famille que le nom *administration*. (V)

Exemple : L'infirmier **administre** le vaccin par voie intramusculaire.

# voie intraveineuse

nom

la voie intraveineuse (f. s.)

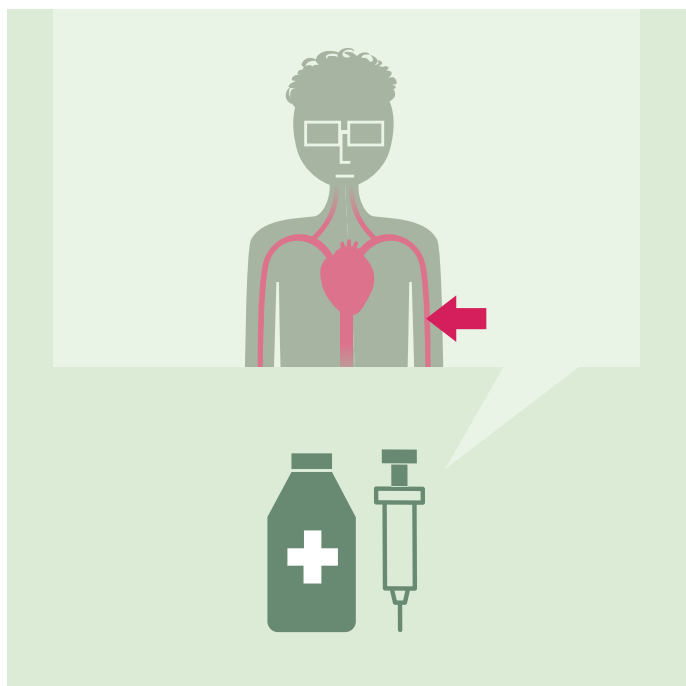

## Définition

Voie d'administration qui correspond à un vaisseau sanguin.



## Exemples

1. L'infirmier auxiliaire administre un soluté par **voie intraveineuse**.
2. Le patient inconscient est alimenté par **voie intraveineuse**.



## Le saviez-vous?

Le nom **voie intraveineuse** s'emploie habituellement au singulier. (G)

Le masculin de l'adjectif *intraveineuse* est **intraveineux**. (G)

Exemples : un soluté **intraveineux**, un cathéter **intraveineux**.

Le nom correspondant à l'adjectif *intraveineux* est **veine**. (V)

Exemple : L'infirmière auxiliaire installe un cathéter court dans une **veine** périphérique.

# voie orale

nom

la voie orale (f. s.)



## Définition

Voie d'administration qui correspond à la bouche.



## Exemples

1. L'infirmière auxiliaire administre le médicament au patient par **voie orale**.
2. La patiente prend ses médicaments de chimiothérapie par **voie orale**.



## Le saviez-vous?

Le nom **voie orale** s'emploie habituellement au singulier. (G)

Le masculin de l'adjectif *orale* est **oral**. (G)

Exemples : un médicament **oral**, un vaccin **oral**.

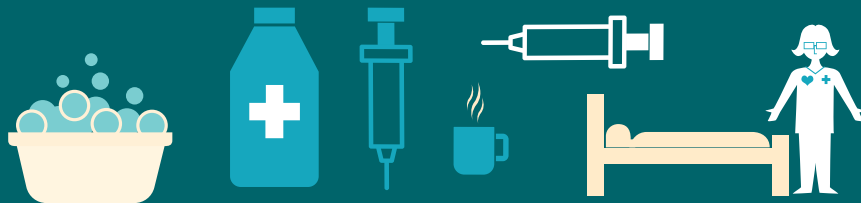

# accident vasculaire cérébral

nom

un **accident vasculaire cérébral** (m. s.)

des **accidents vasculaires cérébraux** (m. pl.)

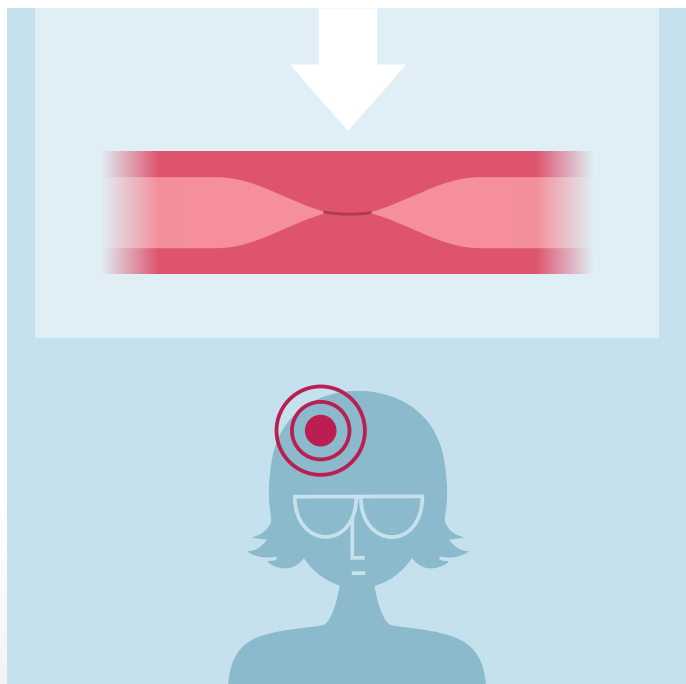

## Définition

Interruption de l'apport de sang au cerveau.



## Exemples

1. La patiente qui a été victime d'un **accident vasculaire cérébral** est traitée dans un centre de réadaptation.
2. Le patient garde des séquelles de son **accident vasculaire cérébral**.



## Le saviez-vous?

Le nom **accident** s'écrit avec deux **c**. (O)

Le nom **accident** est masculin. (G)

Exemples : un **accident** mortel, un violent **accident**.

L'adjectif **vasculaire** a la même forme au masculin et au féminin. (G)

Exemples : un chirurgien **vasculaire**, une malformation **vasculaire**.

Le pluriel de l'adjectif masculin **cérébral** est **cérébraux**. (G)

Le féminin de l'adjectif **cérébral** est **cérébrale**. (G)

Exemples : une commotion **cérébrale**, une hémorragie **cérébrale**.

L'abréviation **AVC** ne prend pas la marque du pluriel, c'est-à-dire qu'elle ne prend pas de **s** au pluriel. (G)

Exemples : un **AVC**, des **AVC**.

On peut utiliser **accident cérébrovasculaire** (ou **ACV**) pour désigner un accident vasculaire cérébral. (V)

L'adjectif **cérébrovasculaire** peut s'écrire avec ou sans trait d'union : **cérébro-vasculaire** ou **cérébrovasculaire**. Toutefois, la graphie **cérébrovasculaire** est privilégiée. (O)

# anxiété

nom

**une anxiété (f. s.)**

**des anxiétés (f. pl.)**



## Définition

État de malaise caractérisé par l'appréhension d'une menace, réelle ou non, et accompagné d'un état d'agitation et de détresse.



## Exemples

1. Le patient qui souffre d'**anxiété** consulte un psychologue.
2. L'**anxiété** de la patiente l'empêche de fonctionner normalement au travail.



## Le saviez-vous?

L'adjectif correspondant au nom *anxiété* est **anxieux**. (V)

Exemple : L'infirmier auxiliaire rassure le patient **anxieux**.

Le féminin de l'adjectif *anxieux* est **anxieuse**. (G)

Le nom masculin **anxiolytique** appartient à la famille du nom *anxiété*. (V)

Exemple : Le psychiatre prescrit un **anxiolytique** à la patiente qui souffre de troubles anxieux.

Le mot **anxiolytique** peut également être utilisé comme adjectif. (V) (G)

Exemple : L'infirmière auxiliaire administre un médicament **anxiolytique** au patient admis à l'unité de psychiatrie.

L'adjectif **anxiolytique** a la même forme au masculin et au féminin. (G)

Exemples : un effet **anxiolytique**, une thérapie **anxiolytique**.

# arrêt cardiorespiratoire

nom

un arrêt cardiorespiratoire (m. s.)

des arrêts cardiorespiratoires (m. pl.)

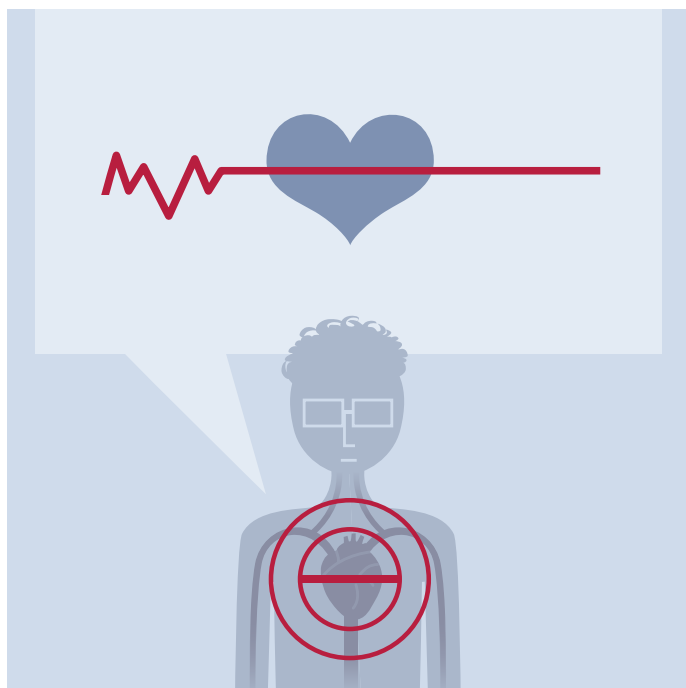

## Définition

Arrêt de la circulation du sang et de la respiration chez un individu.



## Exemples

1. L'ambulancier réanime le patient qui a fait un **arrêt cardiorespiratoire**.
2. La patiente est décédée d'un **arrêt cardiorespiratoire**.



## Le saviez-vous?

Le nom **arrêt** s'écrit avec deux *r*. (O)

Le verbe **arrêter** est de la même famille que le nom **arrêt**. (V)

Exemple : Le patient doit être réanimé parce que son cœur **a arrêté** de battre.

L'adjectif *cardiorespiratoire* peut s'écrire avec ou sans trait d'union : **cardio-respiratoire** ou **cardiorespiratoire**. Toutefois, la graphie **cardiorespiratoire** est privilégiée. (O)

L'adjectif **cardiorespiratoire** a la même forme au masculin et au féminin. (G)

Exemples : un problème **cardiorespiratoire**, une réanimation **cardiorespiratoire**.

# arthrite

nom

une arthrite (f. s.)

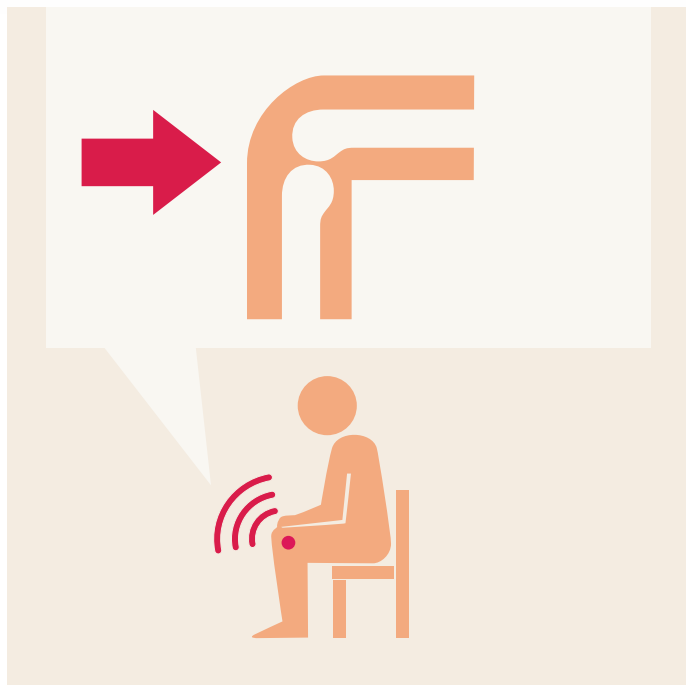

## Définition

Problème de santé causé par l'inflammation d'une articulation.



## Exemples

1. L'infirmier auxiliaire administre des médicaments au patient souffrant d'**arthrite** afin de soulager sa douleur.
2. La patiente est atteinte d'**arthrite** rhumatoïde.



## Le saviez-vous?

Le nom **arthrite** s'emploie habituellement au singulier. (G)

L'adjectif correspondant au nom *arthrite* est **arthritique**. (V)

Exemple : La patiente fait des exercices pour prévenir les douleurs **arthritiques**.

L'adjectif **arthritique** a la même forme au masculin et au féminin. (G)

Exemples : un patient **arthritique**, une maladie **arthritique**.

Le mot **arthritique** peut également être utilisé comme nom. (V) (G)

Exemple : Les **arthritiques** se plaignent souvent de douleurs chroniques.

Le nom **arthritique** peut désigner un homme ou une femme. (G)

# asthme

nom

**un asthme (m. s.)**

**des asthmes (m. pl.)**

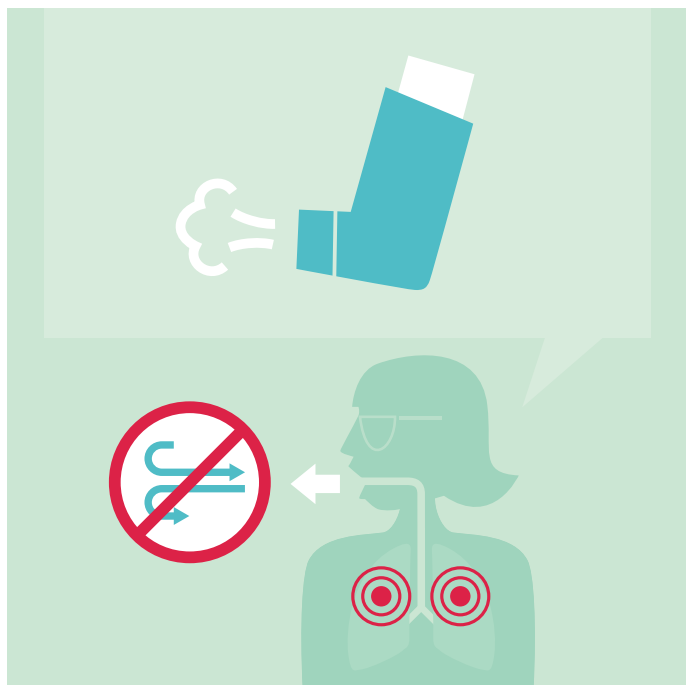

## Définition

Maladie des bronches qui empêche la personne qui en souffre de respirer convenablement.



## Exemples

1. L'infirmière auxiliaire montre à la patiente qui a fait une crise d'**asthme** comment utiliser son inhalateur.
2. L'**asthme** du patient est bien maîtrisé.



## Le saviez-vous?

L'adjectif correspondant au nom *asthme* est **asthmatique**. (V)

Exemple : La patiente a souvent des réactions allergiques et **asthmatiques** au printemps et à l'automne.

L'adjectif **asthmatique** a la même forme au masculin et au féminin. (G)

Exemples : un patient **asthmatique**, une toux **asthmatique**.

Le mot **asthmatique** peut également être employé comme nom. (V) (G)

Exemple : Les **asthmatiques** utilisent des pompes afin de diminuer les symptômes de leur maladie.

Le nom **asthmatique** peut désigner un homme ou une femme. (G)

# cancer

nom

**un cancer (m. s.)**

**des cancers (m. pl.)**

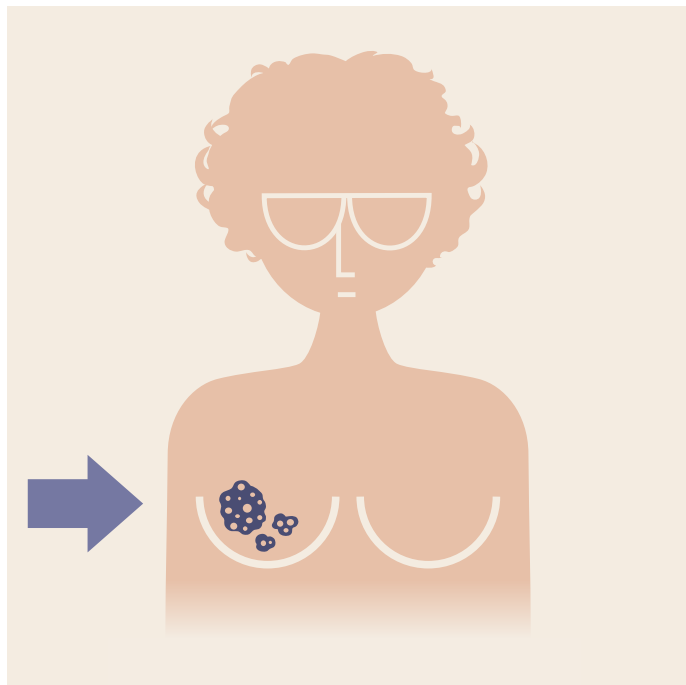

## Définition

Tumeur qui grossit et qui détruit les tissus, causée par une multiplication de cellules.



## Exemples

1. Le patient qui a un **cancer** reçoit un traitement de radiothérapie.
2. La patiente passe un test de dépistage du **cancer** du sein tous les deux ans.



## Le saviez-vous?

L'adjectif **cancéreux** correspond au nom *cancer*. (V)

Le féminin de l'adjectif *cancéreux* est **cancéreuse**. (G)

Exemple : L'oncologue annonce au patient qu'il a une tumeur **cancéreuse** dans le poumon droit.

L'adjectif **cancérogène** correspond au nom *cancer*. (V)

Exemple : L'infirmier auxiliaire explique à la patiente que le tabac est un produit **cancérogène**.

L'adjectif **cancérigène** a la même forme au masculin et au féminin. (G)

Exemples : un agent **cancérigène**, une substance **cancérigène**.

On peut remplacer *cancérigène* par **cancérogène**. (V)

# démence

nom

une **démence** (f. s.)

des **démences** (f. pl.)

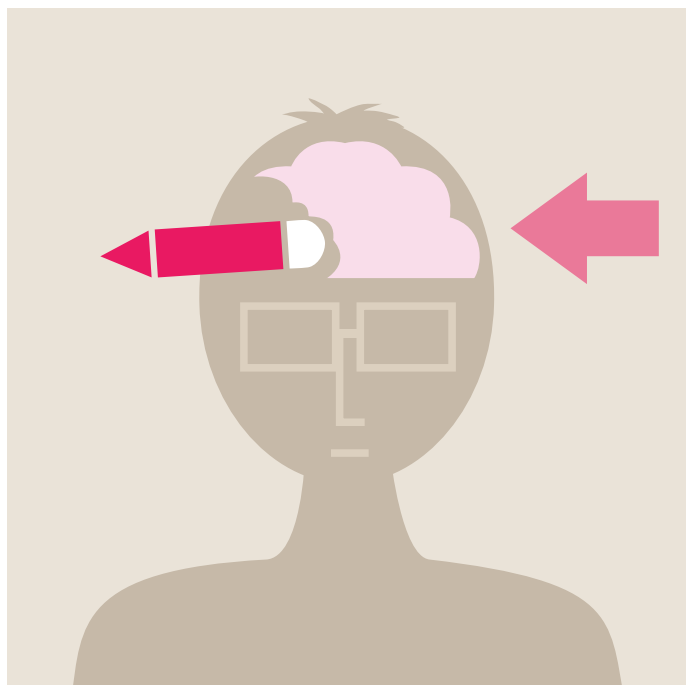

## Définition

Perte progressive des fonctions du cerveau.



## Exemples

1. L'infirmier fait l'évaluation cognitive de la patiente qui présente des symptômes de **démence**.
2. Le patient atteint de **démence** vit dans une maison de soins de longue durée.



## Le saviez-vous?

L'adjectif correspondant au nom *démence* est **dément**. (V)

Exemple : Le patient **dément** ne reconnaît plus sa famille.

Le féminin de l'adjectif *dément* est **démence**. (G)

# dépression

nom

une **dépression** (f. s.)

des **dépressions** (f. pl.)



## Définition

Trouble mental causant des baisses d'humeur et un ralentissement des capacités physiques et intellectuelles.



## Exemples

1. La patiente hospitalisée pour une **dépression** se plaint de troubles du sommeil.
2. La patiente souffre d'une **dépression** postnatale.



## Le saviez-vous?

Le nom **dépression** s'écrit avec un double **s**. (O)

Le verbe **déprimer** est de la même famille que le nom **dépression**. (V)

Exemple : Le diagnostic de cancer que le patient a reçu l'**a déprimé**.

L'adjectif **déprimé** correspond au nom **dépression**. (V)

Exemple : Le patient consulte une psychologue parce qu'il se sent **déprimé**.

Le féminin de l'adjectif **déprimé** est **déprimée**. (G)

L'adjectif **dépressif** correspond au nom **dépression**. (V)

Exemple : Le patient souffrant d'un trouble **dépressif** suit une thérapie cognitivo-comportementale.

Le féminin de l'adjectif **dépressif** est **dépressive**. (G)

Le nom masculin **antidépresseur** appartient à la famille du nom **dépression**. (V)

Exemple : Le médecin recommande à la patiente de combiner une thérapie à la prise d'**antidépresseurs**.

Le mot **antidépresseur** peut également être utilisé comme adjectif. (V) (G)

Exemple : La pharmacienne explique au patient les effets secondaires du médicament **antidépresseur** qui lui a été prescrit.

L'adjectif **antidépresseur** n'existe qu'au masculin. (G)

# diabète

nom

un diabète (m. s.)

des diabètes (m. pl.)

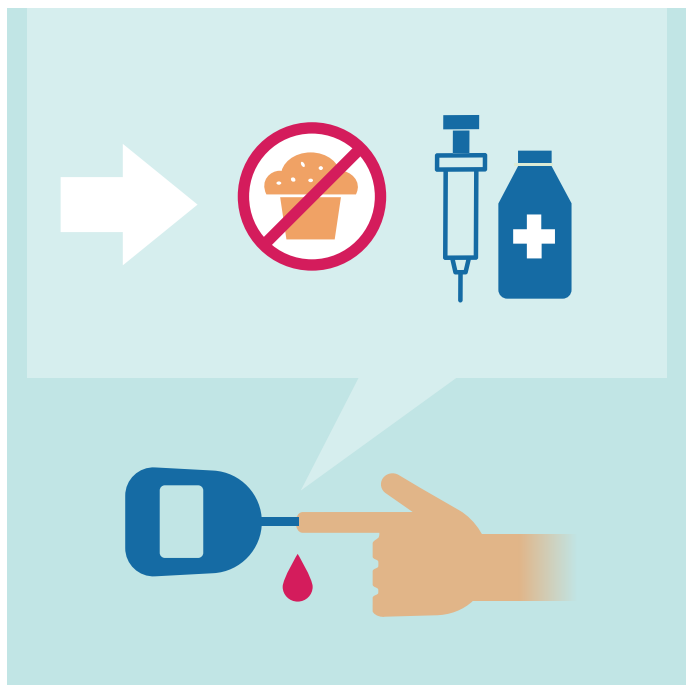

## Définition

Maladie qui empêche le corps d'utiliser convenablement le sucre comme source d'énergie.



## Exemples

1. La patiente qui souffre de **diabète** mesure son taux de glucose avant de s'injecter une dose d'insuline.
2. Le patient vit avec le **diabète** depuis deux ans.



## Le saviez-vous?

L'adjectif correspondant au nom *diabète* est **diabétique**. (V)

Exemple : Le patient **diabétique** suit une diète faible en glucose.

L'adjectif **diabétique** a la même forme au masculin et au féminin. (G)

Exemples : un coma **diabétique**, une personne **diabétique**.

L'adjectif **diabétique** s'écrit avec un accent aigu, contrairement au nom *diabète*, qui s'écrit avec un accent grave. (O)

Le mot **diabétique** peut également être utilisé comme nom. (V) (G)

Exemple : Les **diabétiques** qui ont un taux de glycémie optimal ont une meilleure qualité de vie.

Le nom **diabétique** peut désigner un homme ou une femme. (G)

# infarctus du myocarde

nom

un infarctus du myocarde (m. s.)

des infarctus du myocarde (m. pl.)

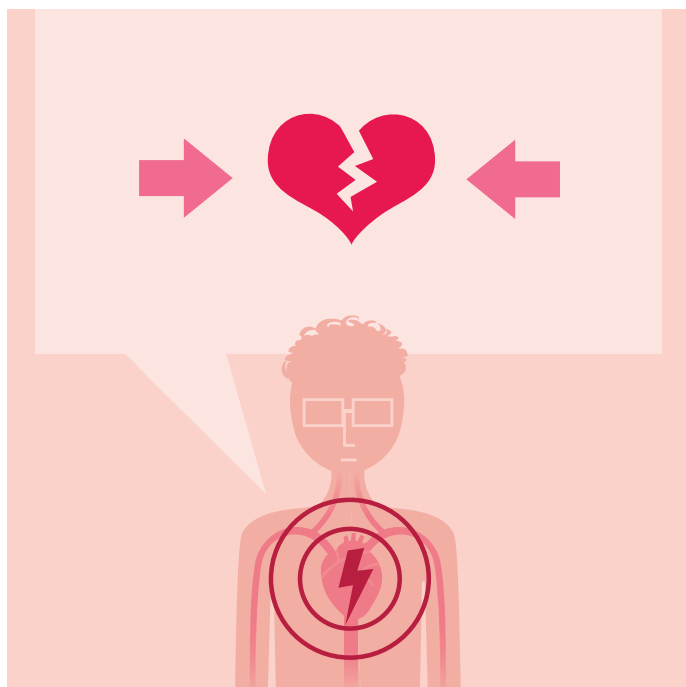

## Définition

Crise cardiaque.



## Exemples

1. L'infirmière auxiliaire prend la fréquence cardiaque du patient qui a subi un **infarctus du myocarde**.
2. La patiente est hospitalisée pour un **infarctus aigu du myocarde**.



## Le saviez-vous?

Le nom **infarctus** se termine par un **s** au singulier et au pluriel. (O)

L'emploi d'**infractus** pour **infarctus** est une erreur sans doute causée par une ressemblance avec le mot **fracture**. (O)

Le terme **infarctus** s'emploie couramment pour désigner l'infarctus du myocarde. (V)

# maladie cardiovasculaire

nom

une maladie cardiovasculaire (f. s.)

des maladies cardiovasculaires (f. pl.)

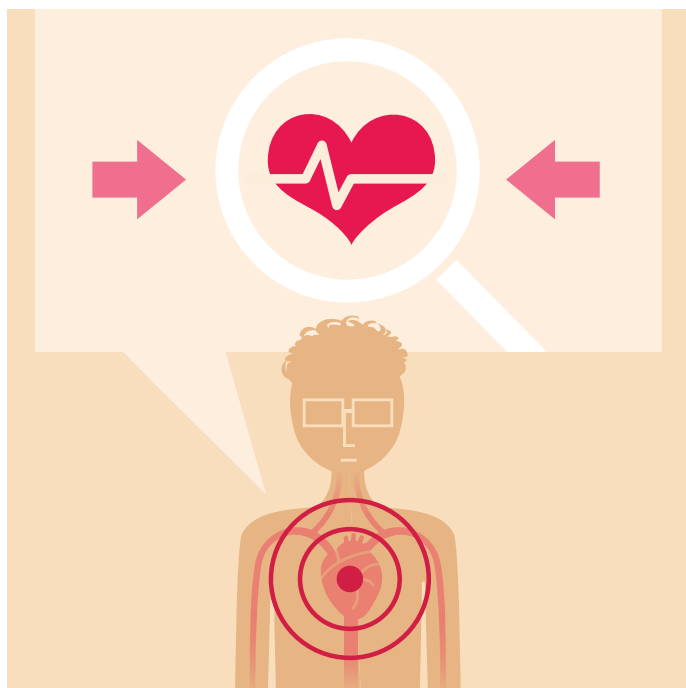

## Définition

Maladie touchant le cœur et les vaisseaux sanguins.



## Exemples

1. La cardiologue envoie le patient passer un électrocardiogramme afin de vérifier s'il présente des signes d'une **maladie cardiovasculaire**.
2. La patiente veut modifier ses habitudes de vie pour ne pas souffrir d'une **maladie cardiovasculaire**.



## Le saviez-vous?

Le nom **malade** appartient à la famille du nom *maladie*. (V)

Le nom **malade** peut désigner un homme ou une femme. (G)

Exemples : un **malade**, une **malade**.

Le mot **malade** peut aussi être un adjectif. (V) (G)

Exemples : un bébé **malade**, une personne **malade**.

L'adjectif *cardiovasculaire* peut s'écrire avec ou sans trait d'union : **cardio-vasculaire** ou **cardiovasculaire**. Toutefois, la graphie **cardiovasculaire** est privilégiée. (O)

L'adjectif **cardiovasculaire** a la même forme au masculin et au féminin. (G)

Exemples : un accident **cardiovasculaire**, une insuffisance **cardiovasculaire**.

# maladie chronique

nom

une maladie chronique (f. s.)

des maladies chroniques (f. pl.)

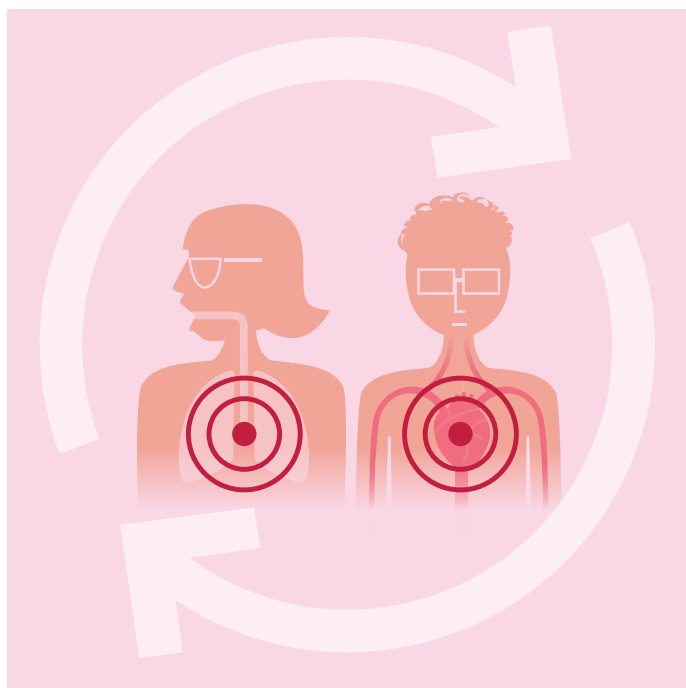

## Définition

Maladie qui dure longtemps et qui évolue.



## Exemples

1. Plusieurs résidents du centre d'hébergement sont atteints de **maladies chroniques** telles que la maladie d'Alzheimer et la maladie de Parkinson.
2. La patiente souhaite essayer un traitement expérimental pour traiter sa **maladie chronique**.



## Le saviez-vous?

Le son [k] au début de l'adjectif **chronique** se transcrit par les lettres **ch**. (O)

Le nom **malade** appartient à la famille du nom **maladie**. (V)

Le nom **malade** peut désigner un homme ou une femme. (G)

Exemples : un **malade**, une **malade**.

Le mot **malade** peut aussi être un adjectif. (V) (G)

Exemples : un bébé **malade**, une personne **malade**.

L'adjectif **chronique** a la même forme au masculin et au féminin. (G)

Exemples : un mal **chronique**, une douleur **chronique**.

# maladie dégénérative

nom

une maladie dégénérative (f. s.)

des maladies dégénératives (f. pl.)

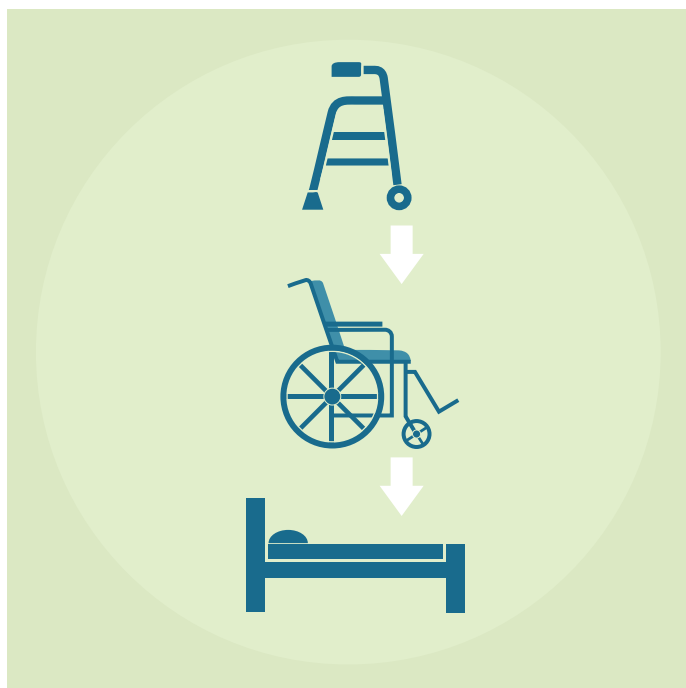

## Définition

Maladie qui évolue et qui détériore l'état de santé d'une personne.



## Exemples

1. Le patient qui a contracté une **maladie dégénérative** se déplace en fauteuil roulant.
2. L'infirmière auxiliaire surveille les symptômes de la patiente atteinte d'une **maladie dégénérative**.



## Le saviez-vous?

Le nom **malade** appartient à la famille du nom *maladie*. (V)

Le nom **malade** peut désigner un homme ou une femme. (G)

Exemples : un **malade**, une **malade**.

Le mot **malade** peut aussi être un adjectif. (V) (G)

Exemples : un bébé **malade**, une personne **malade**.

Le masculin de l'adjectif *dégénérative* est **dégénératif**. (G)

Exemples : un trouble **dégénératif**, un processus **dégénératif**.

Le nom correspondant à l'adjectif *dégénératif* est **dégénérescence**. (V)

Exemple : Le patient âgé a des problèmes de vision parce qu'il souffre de **dégénérescence** maculaire.

# maladie infectieuse

nom

une maladie infectieuse (f. s.)

des maladies infectieuses (f. pl.)

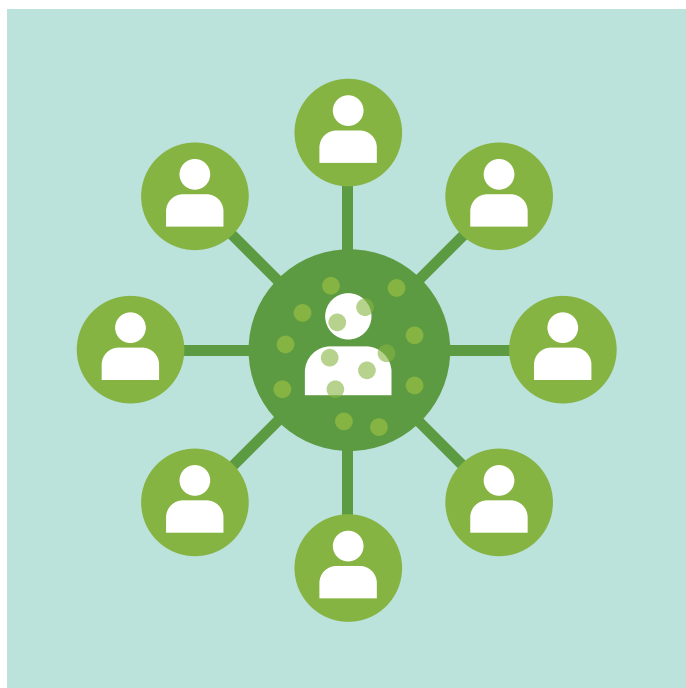

## Définition

Maladie pouvant être transmise à d'autres personnes.



## Exemples

1. L'infirmière vaccine les personnes âgées contre la grippe, une **maladie infectieuse** fréquente.
2. Le patient a transmis la **maladie infectieuse** à sa femme.



## Le saviez-vous?

Le nom **malade** appartient à la famille du nom *maladie*. (V)

Le nom **malade** peut désigner un homme ou une femme. (G)

Exemples : un **malade**, une **malade**.

Le mot **malade** peut aussi être un adjectif. (V) (G)

Exemples : un bébé **malade**, une personne **malade**.

Le masculin de l'adjectif *infectieuse* est **infectieux**. (G)

Exemples : un virus **infectieux**, un risque **infectieux**.

Le nom correspondant à l'adjectif *infectieux* est **infection**. (V)

Exemple : L'infirmier auxiliaire administre un antibiotique à la patiente souffrant d'une **infection** des voies respiratoires.

Le verbe **infecter** est de la même famille que le nom *infection*. (V)

La forme pronominale **s'infecter** peut aussi s'utiliser. (V)

Exemple : L'infirmière auxiliaire applique les mesures d'hygiène nécessaires pour ne pas **s'infecter**.

Le contraire du verbe *infecter* est **désinfecter**. (V)

Exemple : Le technicien **désinfecte** les instruments chirurgicaux.

# maladie respiratoire

nom

une maladie respiratoire (f. s.)

des maladies respiratoires (f. pl.)

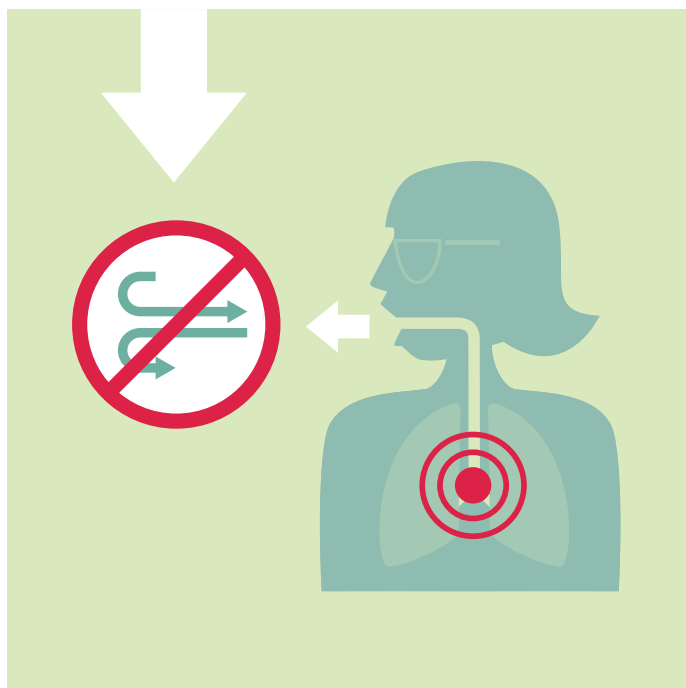

## Définition

Maladie qui touche les organes qui permettent de respirer.



## Exemples

- 1- La médecin explique au patient que le tabagisme est un facteur de risque de **maladies respiratoires**.
- 2- La patiente est atteinte d'une **maladie respiratoire** chronique



## Le saviez-vous?

Le nom **malade** appartient à la famille du nom *maladie*. (V)

Le nom **malade** peut désigner un homme ou une femme. (G)

Exemples : un **malade**, une **malade**.

Le mot **malade** peut aussi être un adjectif. (V) (G)

Exemples : un bébé **malade**, une personne **malade**.

L'adjectif **respiratoire** a la même forme au masculin et au féminin. (G)

Exemples : un appareil **respiratoire**, une détresse **respiratoire**.

Le nom correspondant à l'adjectif *respiratoire* est **respiration**. (V)

Exemple : L'infirmière auxiliaire vérifie que la **respiration** de la patiente est régulière.

Le verbe **respirer** est de la même famille que le nom *respiration*. (V)

Exemple : Le médecin a intubé le patient pour l'aider à mieux **respirer**.

# pneumonie

nom

**une pneumonie (f. s.)**

**des pneumonies (f. pl.)**

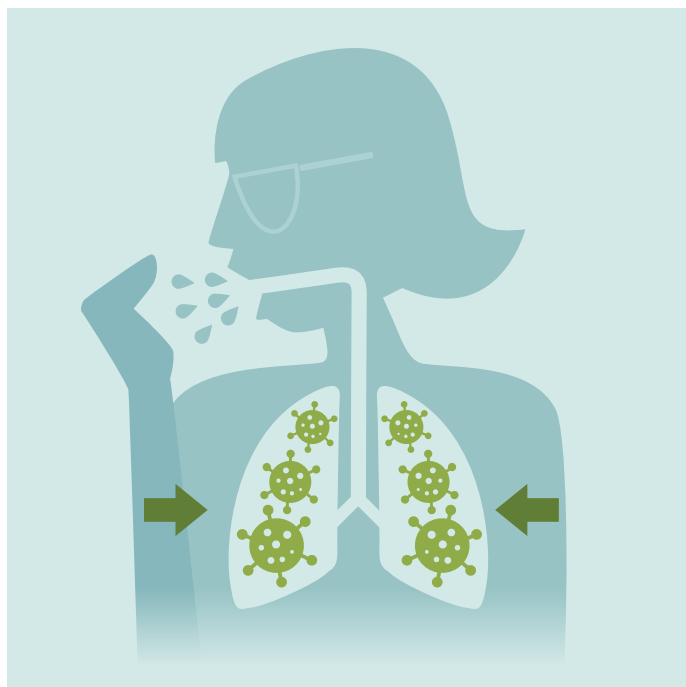

## Définition

Infection des poumons causée par un virus ou une bactérie.



## Exemples

1. L'infirmière entend des râles crépitants lorsqu'elle ausculte le patient qui a une **pneumonie**.
2. La patiente âgée est hospitalisée pour une **pneumonie**.



## Le saviez-vous?

Les noms **pneumologie** et **pneumologue** appartiennent à la famille du nom **pneumonie**. (V)

Exemple : La **pneumologue** fait subir une bronchoscopie au patient.

Le nom **pneumologue** peut désigner un homme ou une femme. (G)

Exemples : un **pneumologue**, une **pneumologue**.

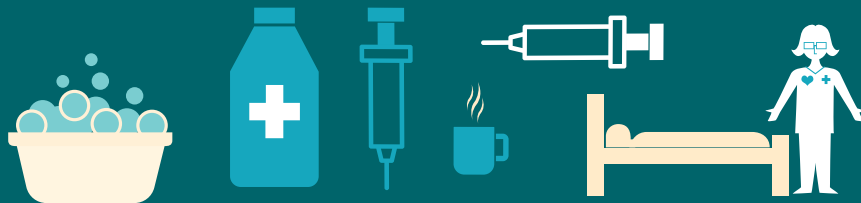

# cardiologie

nom

la cardiologie (f. s.)

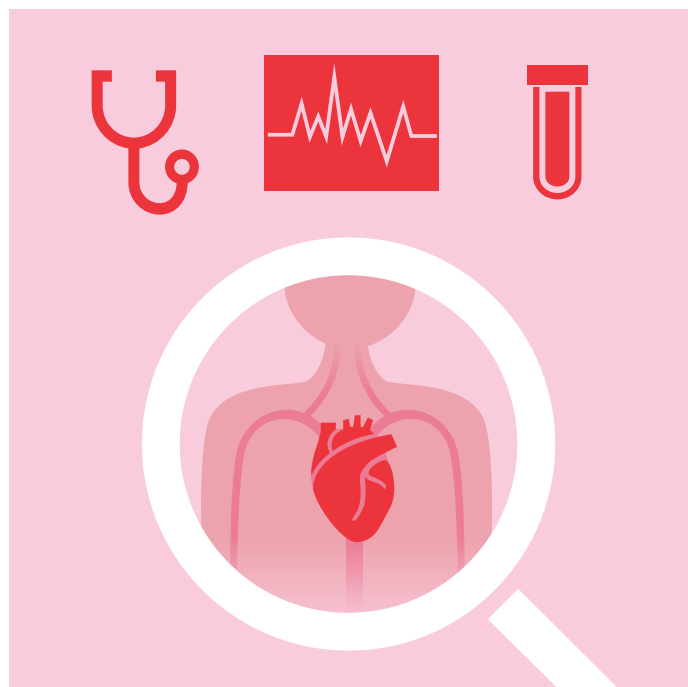

## Définition

En médecine, étude du cœur et de ses maladies.



## Exemples

1. L'infirmier auxiliaire surveille le moniteur cardiaque auquel est branchée la patiente en observation à l'unité de **cardiologie**.
2. Le patient subit des examens en **cardiologie** avant sa transplantation cardiaque.



## Le saviez-vous?

Employé dans ce sens, le nom **cardiologie** est toujours au singulier. (G)

Le nom **cardiologue** appartient à la famille du nom **cardiologie**. (V)

Exemple : Le **cardiologue** juge que le patient a besoin d'un stimulateur cardiaque.

Le nom **cardiologue** peut désigner un homme ou une femme. (G)

Exemples : un **cardiologue**, une **cardiologue**.

# chirurgie

nom

la chirurgie (f. s.)

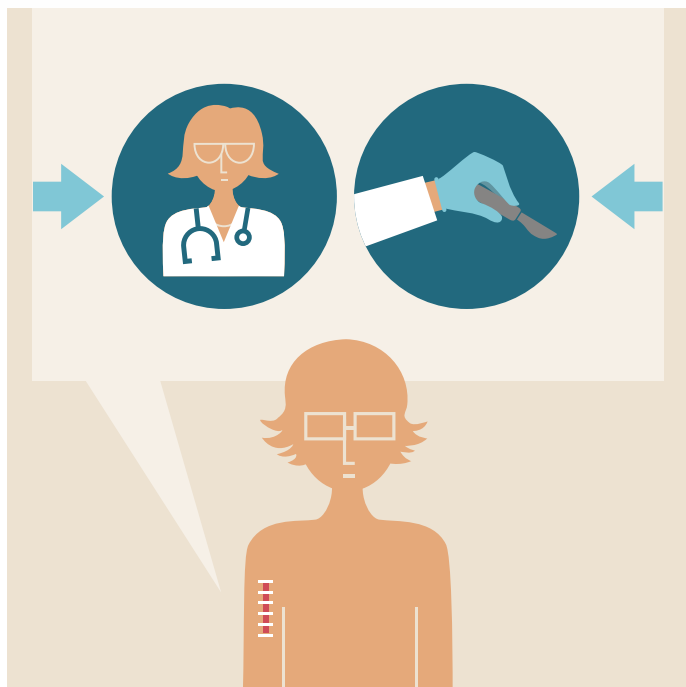

## Définition

En médecine, branche spécialisée dans la pratique des actes opératoires sur un patient.



## Exemples

1. L'infirmière auxiliaire qui travaille au département de **chirurgie** prépare le patient pour son opération.
2. Le personnel du bloc opératoire désinfecte la salle de **chirurgie**.



## Le saviez-vous?

Employé dans ce sens, le nom **chirurgie** est toujours au singulier. (G)

Toutefois, employé dans le sens d'« [opération](#) », il peut être au pluriel. (G)

Exemples : une **chirurgie** cardiaque, des **chirurgies** électives.

Exemple : L'infirmière auxiliaire amène la patiente qui a subi une **chirurgie** dans la salle de réveil.

Le nom **chirurgien** appartient à la famille du nom **chirurgie**. (V)

Le féminin du nom **chirurgien** est **chirurgienne**. (G)

Exemple : La **chirurgienne** retire la masse de l'abdomen du patient.

L'adjectif correspondant au nom **chirurgie** est **chirurgical**. (V)

Le pluriel de l'adjectif masculin **chirurgical** est **chirurgicaux**. (G)

Exemple : L'infirmier auxiliaire enfle un masque et des gants **chirurgicaux** avant d'entrer dans la chambre de la patiente.

Le féminin de l'adjectif **chirurgical** est **chirurgicale**. (G)

# gériatrie

nom

la gériatrie (f. s.)



## Définition

En médecine, étude du vieillissement et traitement des maladies touchant les personnes âgées.



## Exemples

1. Les personnes âgées malades sont prises en charge par le personnel de l'unité de **gériatrie**.
2. Le patient en perte d'autonomie est admis au département de **gériatrie**.



## Le saviez-vous?

Employé dans ce sens, le nom **gériatrie** est toujours au singulier. (G)

Le nom **gériatre** appartient à la famille du nom **gériatrie**. (V)

Exemple : Le **gériatre** fait passer un miniexamen de l'état mental à la patiente âgée.

Le nom **gériatre** peut désigner un homme ou une femme. (G)

Exemples : un **gériatre**, une **gériatre**.

L'adjectif correspondant au nom **gériatrie** est **gériatrique**. (V)

Exemple : Les patients du CHSLD ont besoin de soins **gériatriques**.

L'adjectif **gériatrique** a la même forme au masculin et au féminin. (G)

Exemples : un institut **gériatrique**, une réadaptation **gériatrique**.

# gynécologie

nom

la gynécologie (f. s.)

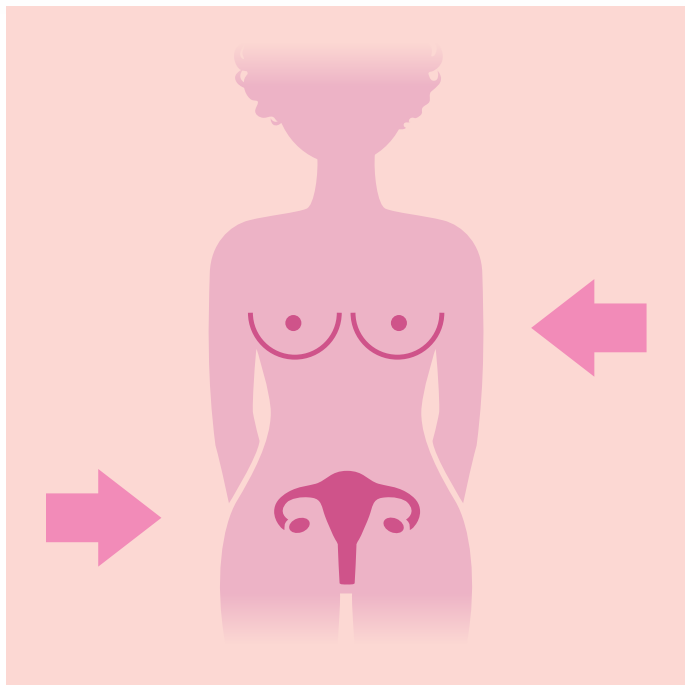

## Définition

En médecine, étude de l'appareil génital de la femme, y compris les seins.



## Exemples

1. Le médecin de famille envoie la patiente au département de **gynécologie** parce qu'elle a des problèmes de fertilité.
2. La patiente présente des symptômes de ménopause lors de son suivi en **gynécologie**.



## Le saviez-vous?

Le nom **gynécologie** s'écrit avec un **y**. (O)

Employé dans ce sens, le nom **gynécologie** est toujours au singulier. (G)

Le nom **gynécologue** appartient à la famille du nom **gynécologie**. (V)

Exemple : La **gynécologue** retire le stérilet de la patiente qui désire tomber enceinte.

Le nom **gynécologue** peut désigner un homme ou une femme. (G)

Exemples : un **gynécologue**, une **gynécologue**.

On peut utiliser **gynécologiste** pour désigner un gynécologue. (V)

L'adjectif correspondant au nom **gynécologie** est **gynécologique**. (V)

Exemple : La patiente n'a pas ressenti de douleur pendant l'examen **gynécologique**.

L'adjectif **gynécologique** a la même forme au masculin et au féminin. (G)

Exemples : un cancer **gynécologique**, une chirurgie **gynécologique**.

# médecine interne

nom

la médecine interne (f. s.)

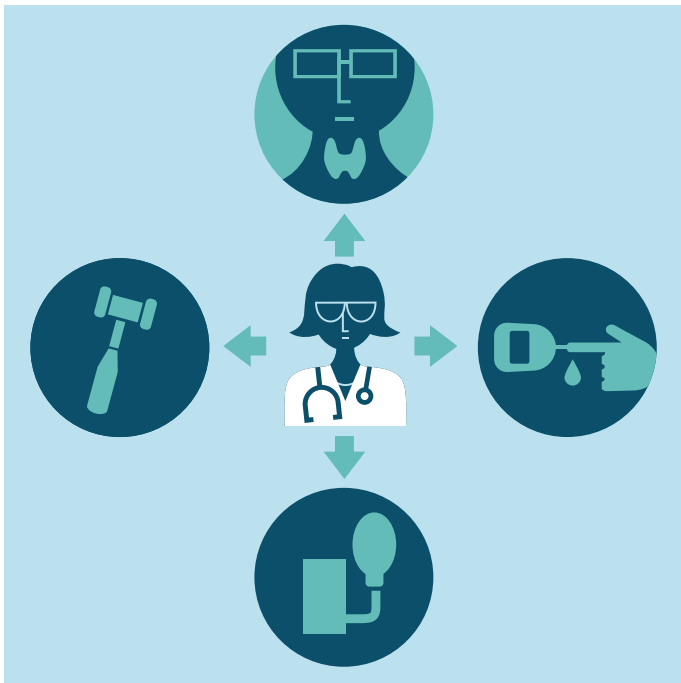

## Définition

En médecine, étude des maladies chez des adultes qui n'ont pas besoin de chirurgie ou qui ont des problèmes de santé difficiles à évaluer.



## Exemples

1. L'infirmier auxiliaire mesure le taux de glucose des patients diabétiques soignés à l'unité de **médecine interne**.
2. Le résident en **médecine interne** fait ses premières consultations.



## Le saviez-vous?

Employé dans ce sens, le nom **médecine interne** est toujours au singulier. (G)

Le nom **médecin** appartient à la famille du nom **médecine**. (V)

L'adjectif **interne** a la même forme au masculin et au féminin. (G)

Exemples : un organe **interne**, une paroi **interne**.

Le nom **interniste** appartient à la famille de l'adjectif **interne**. (V)

Exemple : L'**interniste** examine le goitre du patient.

Le nom **interniste** peut désigner un homme ou une femme. (G)

Exemples : un **interniste**, une **interniste**.

# obstétrique

nom

l'**obstétrique** (f. s.)

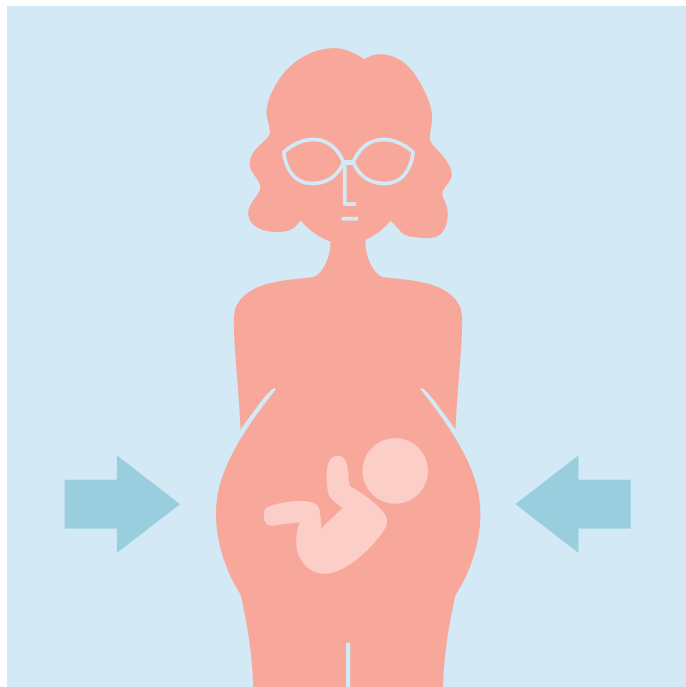

## Définition

En médecine, branche relative à la grossesse et à l'accouchement.



## Exemples

1. La patiente prend rendez-vous au département d'**obstétrique** pour son suivi de grossesse.
2. La patiente suivie en **obstétrique** accouchera bientôt.



## Le saviez-vous?

Employé dans ce sens, le nom **obstétrique** est toujours au singulier. (G)

Le nom **obstétricien** appartient à la famille du nom **obstétrique**. (V)

Exemple : L'**obstétricien** a pratiqué un accouchement par césarienne ce matin.

Le féminin du nom **obstétricien** est **obstétricienne**. (G)

# oncologie

nom

l'oncologie (f. s.)

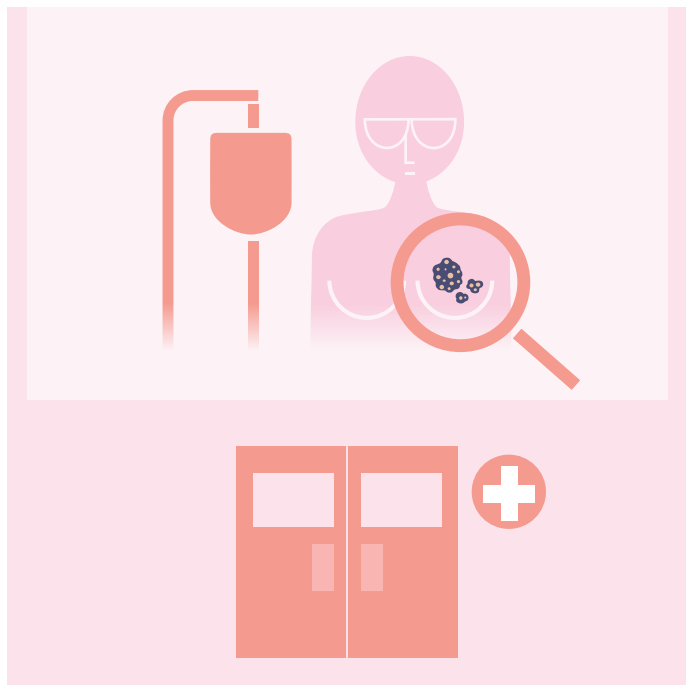

## Définition

Étude des tumeurs cancéreuses.



## Exemples

1. La patiente se présente au département d'**oncologie** pour recevoir son traitement de chimiothérapie.
2. Le patient suivi en **oncologie** craint une récurrence.



## Le saviez-vous?

Employé dans ce sens, le nom **oncologie** est toujours au singulier. (G)

Le nom **oncologue** appartient à la famille du nom **oncologie**. (V)

Exemple : L'**oncologue** surveille l'évolution du cancer du patient.

Le nom **oncologue** peut désigner un homme ou une femme. (G)

Exemples : un **oncologue**, une **oncologue**.

On peut utiliser **oncologiste** pour désigner un oncologue. (V)

L'adjectif correspondant au nom **oncologie** est **oncologique**. (V)

Exemple : L'infirmier auxiliaire prodigue des soins **oncologiques** à la patiente souffrant d'un cancer du sein.

L'adjectif **oncologique** a la même forme au masculin et au féminin. (G)

Exemples : un traitement **oncologique**, une chirurgie **oncologique**.

# orthopédie

nom

l'orthopédie (f. s.)

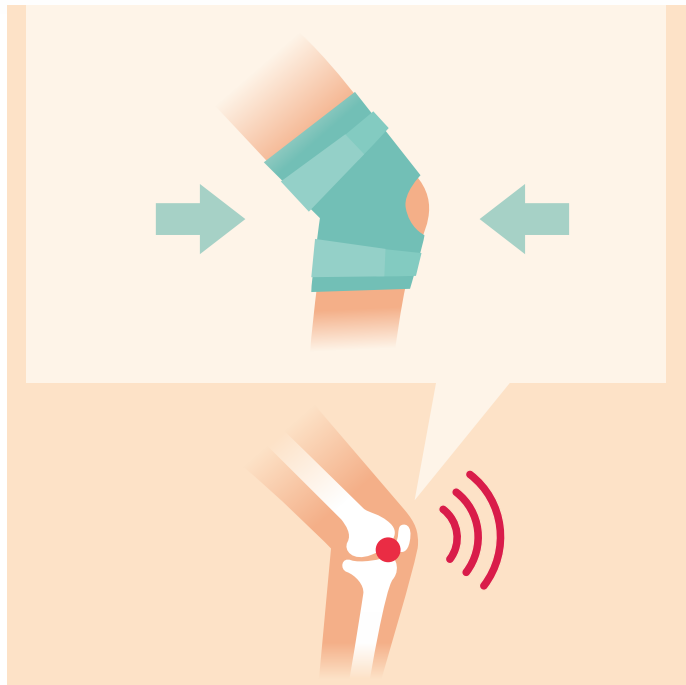

## Définition

En médecine, étude et traitement des maladies et des déformations des os, des muscles et des tendons.



## Exemples

1. Le patient se rend au département d'**orthopédie** pour que l'infirmière auxiliaire vérifie sa plaie chirurgicale à la jambe gauche.
2. Le médecin demande une consultation en **orthopédie** pour son patient qui a un problème à la hanche.



## Le saviez-vous?

Employé dans ce sens, le nom **orthopédie** est toujours au singulier. (G)

Le nom **orthopédiste** appartient à la famille du nom **orthopédie**. (V)

Exemple : L'**orthopédiste** installe une articulation artificielle du genou dans la jambe du patient.

Le nom **orthopédiste** peut désigner un homme ou une femme. (G)

Exemples : un **orthopédiste**, une **orthopédiste**.

L'adjectif correspondant au nom **orthopédie** est **orthopédique**. (V)

Exemple : L'infirmière auxiliaire aide le patient à mettre sa prothèse **orthopédique**.

L'adjectif **orthopédique** a la même forme au masculin et au féminin. (G)

Exemples : un chirurgien **orthopédique**, une clinique **orthopédique**.

# pédiatrie

nom

la **pédiatrie** (f. s.)

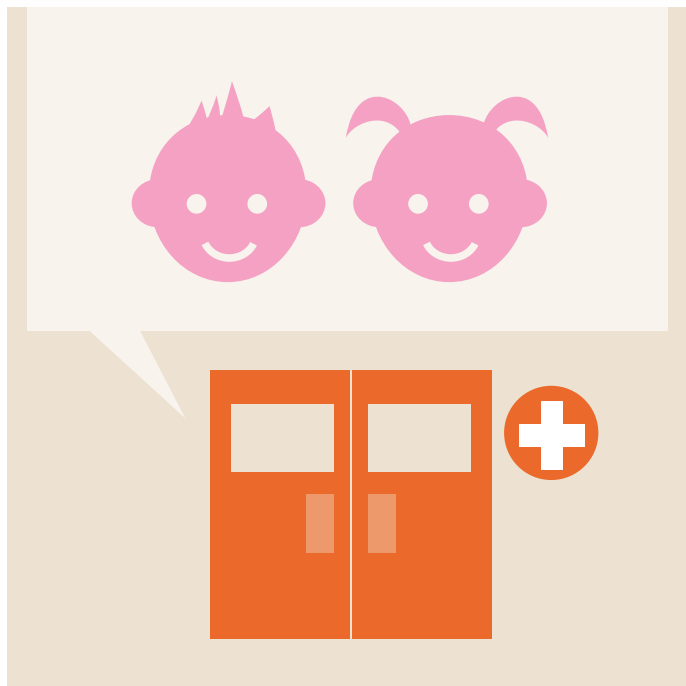

## Définition

En médecine, étude et traitement des maladies des enfants.



## Exemples

1. L'infirmière auxiliaire rassure les jeunes enfants qui sont traités au département de **pédiatrie**.
2. Les parents visitent leur enfant hospitalisé en **pédiatrie**.



## Le saviez-vous?

Employé dans ce sens, le nom **pédiatrie** est toujours au singulier. (G)

Le nom **pédiatre** appartient à la famille du nom **pédiatrie**. (V)

Exemple : La **pédiatre** conseille les parents concernant les soins à apporter à leur enfant.

Le nom **pédiatre** peut désigner un homme ou une femme. (G)

Exemples : un **pédiatre**, une **pédiatre**.

L'adjectif correspondant au nom **pédiatrie** est **pédiatrique**. (V)

Exemple : Les ambulanciers ont amené l'enfant à l'hôpital **pédiatrique**.

L'adjectif **pédiatrique** a la même forme au masculin et au féminin. (G)

Exemples : un vaccin **pédiatrique**, une spécialité **pédiatrique**.

# pneumologie

nom

la **pneumologie** (f. s.)

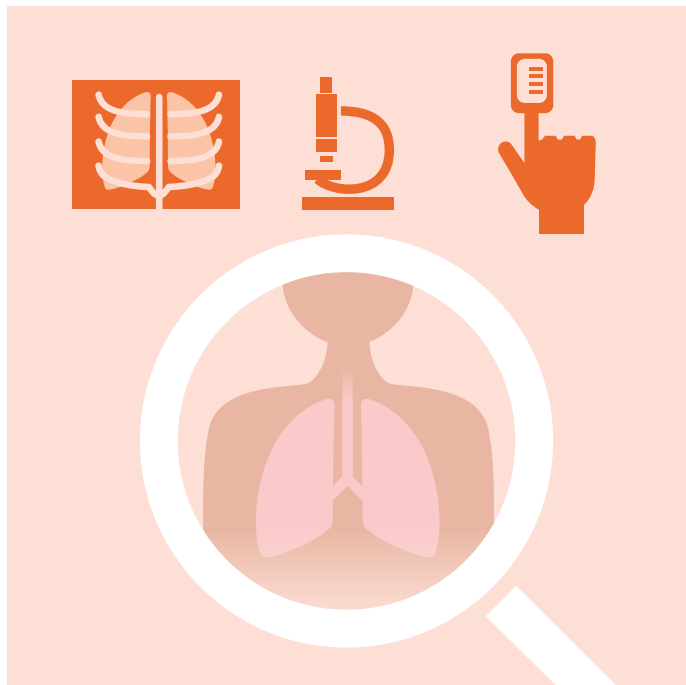

## Définition

En médecine, étude des poumons et des voies respiratoires ainsi que de leurs maladies.



## Exemples

1. L'infirmière auxiliaire prend la mesure de la saturation du sang en oxygène de la patiente admise à l'unité de **pneumologie**.
2. Le patient espère avoir son rendez-vous en **pneumologie** rapidement.



## Le saviez-vous?

Employé dans ce sens, le nom **pneumologie** est toujours au singulier. (G)

Le nom **pneumologue** appartient à la famille du nom **pneumologie**. (V)

Exemple : Le **pneumologue** fait passer des tests de fonction respiratoire à la patiente asthmatique.

Le nom **pneumologue** peut désigner un homme ou une femme. (G)

Exemples : un **pneumologue**, une **pneumologue**.

# psychiatrie

nom

la **psychiatrie** (f. s.)

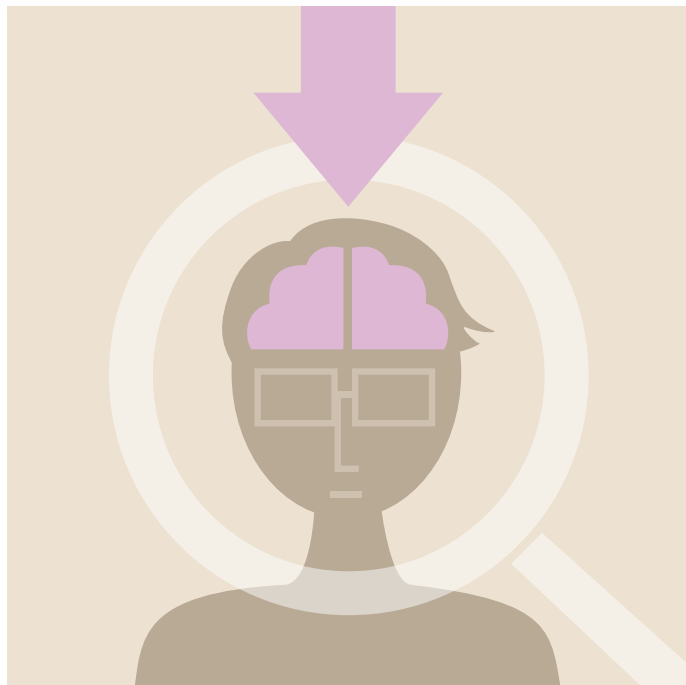

## Définition

En médecine, étude et traitement des troubles mentaux.



## Exemples

1. Le patient suivi en **psychiatrie** présente des symptômes de dépression.
2. La patiente est admise en **psychiatrie** à la suite d'une tentative de suicide.



## Le saviez-vous?

Le nom **psychiatrie** s'écrit avec un **y**. (O)

Le son [k] dans le nom **psychiatrie** se transcrit par les lettres **ch**. (O)

Employé dans ce sens, le nom **psychiatrie** est toujours au singulier. (G)

Le nom **psychiatre** appartient à la famille du nom **psychiatrie**. (V)

Exemple : La **psychiatre** a diagnostiqué un trouble bipolaire chez le patient.

Le nom **psychiatre** peut désigner un homme ou une femme. (G)

Exemples : un **psychiatre**, une **psychiatre**.

L'adjectif correspondant au nom **psychiatrie** est **psychiatrique**. (V)

Exemple : Le patient souffrant de schizophrénie a été admis dans l'aile **psychiatrique**.

L'adjectif **psychiatrique** a la même forme au masculin et au féminin. (G)

Exemples : un hôpital **psychiatrique**, une maladie **psychiatrique**.

# radiologie

nom

la radiologie (f. s.)

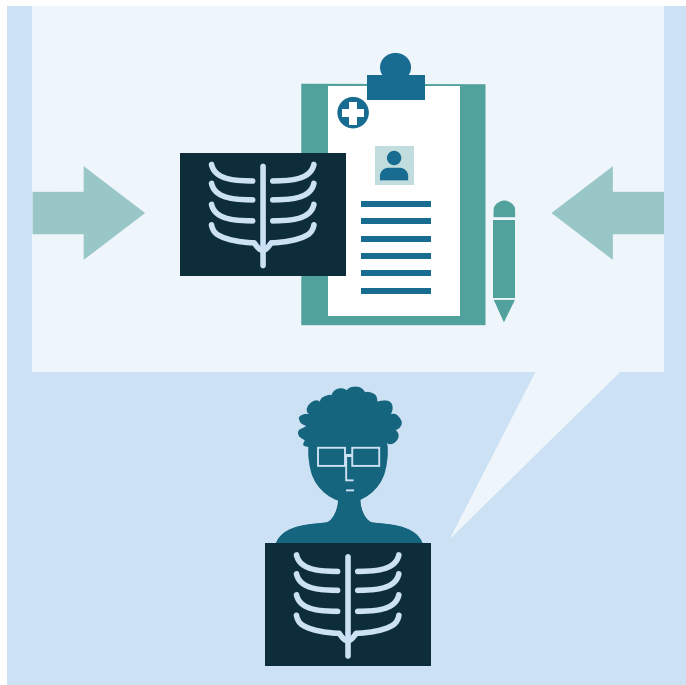

## Définition

Étude des images obtenues par rayons X, par échographie, par résonance magnétique ou par doppler, permettant d'établir un diagnostic ou d'effectuer une intervention.



## Exemples

1. La technologue en imagerie médicale explique aux patients le déroulement des examens de **radiologie**.
2. La patiente à la jambe cassée est amenée rapidement au département de **radiologie**.



## Le saviez-vous?

Employé dans ce sens, le nom **radiologie** est toujours au singulier. (G)

Le nom **radiologiste** appartient à la famille du nom **radiologie**. (V)

Exemple : La **radiologiste** interprète les images de la jambe de la patiente.

Le nom **radiologiste** peut désigner un homme ou une femme. (G)

Exemples : un **radiologiste**, une **radiologiste**.

On peut utiliser **radiologue** pour désigner un radiologiste. (V)

Le nom féminin **radiographie** appartient à la famille du nom **radiologie**. (V)

Exemple : Le médecin prescrit une **radiographie** des poumons à la patiente fumeuse.

L'adjectif correspondant au nom **radiologie** est **radiologique**. (V)

Exemple : La technologue en imagerie médicale s'assure que les images **radiologiques** sont claires.

L'adjectif **radiologique** a la même forme au masculin et au féminin. (G)

Exemples : un film **radiologique**, une investigation **radiologique**.

# soins intensifs

nom

les soins intensifs (m. pl.)

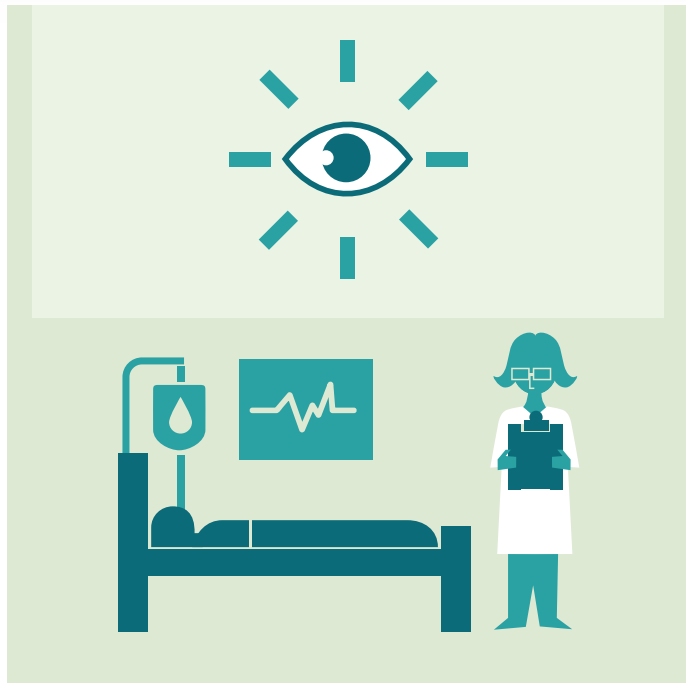

## Définition

Service spécialisé dans la prise en charge des patients dans un état critique ou à risque.



## Exemples

1. L'infirmier aux **soins intensifs** s'assure que l'état des patients est stable.
2. Le patient dans un état critique doit être pris en charge aux **soins intensifs**.



## Le saviez-vous?

Employé dans ce sens, le nom **soins intensifs** est toujours pluriel. (G)

Le féminin de l'adjectif *intensif* est **intensive**. (G)

Exemples : un traitement **intensif**, une thérapie **intensive**.

Le nom **intensiviste** appartient à la famille de l'adjectif *intensif*. (V)

Exemple : L'**intensiviste** réanime la patiente.

Le nom **intensiviste** peut désigner un homme ou une femme. (G)

Exemples : un **intensiviste**, une **intensiviste**.

On peut utiliser **spécialiste en soins intensifs** pour désigner un intensiviste. (V)

# soins palliatifs

nom

**les soins palliatifs (m. pl.)**

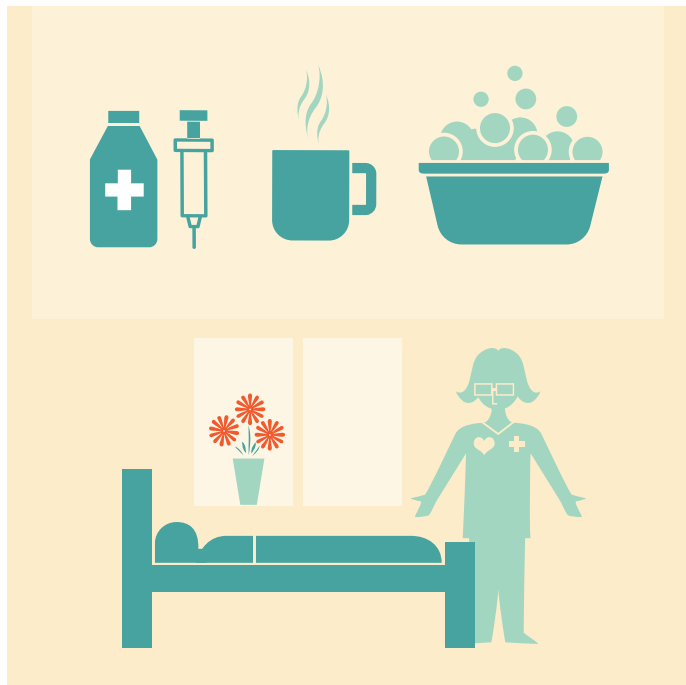

## Définition

Unité qui assure la réduction des symptômes d'un patient et le maintien de son confort en fin de vie.



## Exemples

1. Le patient en phase terminale est hospitalisé à l'unité de **soins palliatifs**.
2. L'infirmière spécialisée en **soins palliatifs** discute avec la famille de la patiente.



## Le saviez-vous?

Employé dans ce sens, le nom **soins palliatifs** est toujours pluriel. (G)

L'adjectif **palliatif** s'écrit avec deux **l**. (O)

Le féminin de l'adjectif **palliatif** est **palliative**. (G)

Exemples : une sédation **palliative**, une médecine **palliative**.