L'ÉVÉNEMENT JOURNAL

78e année — No 150

QUEBEC, MARDI 7 NOVEMBRE 1944

3 CENTS LE NUMERO

Appels téléphoniques Le jour ...7116

SERVICE DE NUIT — De 6 heures du soir à 8 heures et demie du matin — Samedi après-midi, dimanche et jours de fête

Rédacteur en chef et chef des nouvelles	484
Sport	6815
Abonnements	3-4220
Nouvellistes	7116

L'ÉVÉNEMENT JOURNAL

* * *

Formation technique

Les cours de perfectionnement et d'orientation professionnelle que l'armée fait subir aux jeunes soldats sont classés au nombre des innovations les plus heureuses de cette guerre. Non seulement le jeune homme s'est aguerri dans le métier des armes, mais il s'est instruit en même temps dans la carrière, le métier, l'emploi qui répondent le mieux à ses aptitudes et à ses ambitions; il n'a donc point perdu son temps dans l'armée qui a fait de lui un technicien, un spécialiste. Ces écoles d'orientation professionnelle sont établies dans toutes les parties du pays, dans les centres situés à proximité des camps où les jeunes recrues poursuivent leur entrainement; les élèves-soldats font leur choix entre cinq cours de spécialisation : électricité, automobile, machinerie, dessin, administration. Les leçons de théorie sur chacune de ces matières sont suivies d'un enseignement pratique alors que l'élève poursuit un apprentissage complet; au bout de six mois, les examens et les diplômes consacrent les plus aptes à leur métier respectif. Puis après avoir complété en quelques semaines son instruction militaire l'élève diplômé est versé dans le Corps du Génie pour être distribué dans ses principales branches d'électricité, de la mécanique, du dessin, ou encore dans les fonctions administratives de l'armée. Nos jeunes gens s'emploient donc à parfaire leur formation tout en défendant la cause de la patrie.

Une gymnastique

Les savants nous disent que l'oeil est un instrument parfait de vision. Leur aphorisme prête toutefois à discussion, devant le nombre grandissant d'enfants, de jeunes adolescents qui portent des lunettes; l'organe le plus sensible et le plus délicat de l'homme est sérieusement affecté; les cas de strabisme, de myopie, de presbytie sont d'une fréquence étonnante, de même que les affections plus graves comme les cataractes, les taies, les glaucones, l'inflammation de l'iris. L'oeil souffre donc de lacunes profondes en notre époque de science et de progrès; toutefois, un expert ophtalmologiste soutient que les défauts de réfraction de l'oeil peuvent se corriger sans opération, sans danger par une méthode de gymnastique oculaire qu'il a mise à point à la suite de patientes études. Cette gymnastique des yeux, tout comme celle des membres et des articulations du corps rétablit l'organe visuel dans sa fonction normale; chez les enfants, chez les jeunes gens, il lui suffit d'une douzaine d'exercices appropriés pour guérir tous les défauts que les lunettes ne parviennent à corriger qu'après de longues années. De même que la gymnastique musculaire maintient l'homme en bonne santé, ainsi la méthode des exercices oculaires peut assurer le rétablissement complet de la vue.

Décoration symbolique

Le président Rackiewicz de la Pologne a décoré de l'Ordre de la Pologne Délivrée le Révérend Père Robert I. Gannon, S.J., président de l'Université de Fordham, New-York, en reconnaissance de son indéfectible amitié pour la Pologne et de la profonde sympathie qu'il lui a témoignée pendant les heures les plus tragiques de son histoire. En lui remettant les insignes de la grande croix de commandeur, — la plus haute décoration civile de la Pologne, — l'ambassadeur de la Pologne aux Etats-Unis, Ian Ciechanowski, a signalé le geste de haute noblesse qui a inspiré le Père Gannon en décrétant que son université adoptait l'Université de Lublin. Lors de l'invasion de la Pologne, les troupes nazies livrèrent au sac et au pillage cette célèbre institution qui était la seule université catholique de la Pologne, en même temps qu'ils incendièrent plusieurs autres collèges et écoles polonais. L'université de Lublin perdit toutes ses richesses en documents, collections, archives, incunables que les vautours venus de l'Allemagne nouvelle détruisirent impitoyablement; ses professeurs, ses directeurs, tout son personnel furent trainés en captivité et la plus grande partie trouva la mort dans l'infâme camp de Maidanek. A la suite de cet outrage à la science et au savoir, l'Université Fordham institua la "Salle Lublin" sur ses terrains new-yorkais pour servir de sanctuaire à l'Université de Lublin. Le Père Gannon souligna que cette adoption symbolique doit démontrer au monde que la survie de la Pologne martyrisée reposait sur la préservation de ses nobles traditions de culture et de savoir ; le peuple polonais a placé toute sa confiance dans l'Amérique et les Etats-Unis pour le rétablissement de la paix dans le monde. En épousant sa cause, les Etats-Unis ne font que soutenir et défendre les principes mêmes de liberté, de justice, de moralité que les pays de l'Axe ont tenté d'enlever à l'univers entier.

HOTEL MONTCALM
161-169 rue St-Jean, Québec, P. Q.
Chambres simples, avec eau courante $1.25 avec douche $1.50 avec bain $1.75 en montant.
Repas table d'hôte $0.75.

L'ennemi se retranche derrière la Meuse

Il se retire des têtes de pont qu'il possédait sur la rive occidentale de ce fleuve. — La bataille du sud de la Hollande tire à sa fin. — La 15e armée allemande a perdu 65,000 hommes. — Les nazis ont fait sauter le pont de Moerdijk. — La Meuse atteinte sur un front de 50 milles. — Dans Walcheren.

Londres, 7.— (PC) La bataille pour le sud de la Hollande semblait tirer à sa fin hier soir. La 15e armée allemande plus qu'à moitié détruite par les armées anglaise et canadienne pour la seconde fois dans cette mêlée, retirait ses dernières arrière-gardes au delà de la Meuse, après avoir fait sauter la moitié du pont de Moerdijk, l'un des plus longs de l'Europe.

Des forces canadiennes, anglaises, américaines et polonaises se rapprochaient nombreuses de la Meuse sur un front de 50 milles. Ce front n'était rompu que par une petite tête de pont ennemie après que les nazis eurent abandonné celle de Moerdijk.

Cette tête de pont se trouve à neuf milles à l'ouest, à la traverse de Willemstad, et une dépêche du front dit que des troupes anglaises ont déjà envahi la banlieue de cette place. Il ne reste pas plus de 2,000 à 3,000 Allemands à Willemstad.

L'infanterie américaine, refoulée de Vossenack par une contre-attaque nazie, rentra hier soir dans ce bastion situé à 13 milles au sud-est d'Aix-la-Chapelle. Des chasseurs-bombardiers mirent le feu à des centaines d'acres de forêt pour déloger l'ennemi de positions protégeant la plaine de Cologne.

Des dragueurs de mines et des dragues ont commencé à déblayer l'estuaire de l'Escaut aux abords d'Anvers, et la garnison nazie de l'île de Walcheren est pressée dans deux poches à Middelburg et Veere, un petit port sur la rive nord de l'île. Les troupes anglaises de la 1ère armée canadienne ont fait deux mille prisonniers.

Les Allemands prétendent que la prochaine grande offensive alliée sera déclenchée bientôt quelque part le long du front de 500 milles, après que les Alliés auront commencé d'utiliser le grand port d'Anvers pour ravitailler et renforcer leurs armées.

Un commentateur de l'agence allemande DNB a déclaré hier que les attaques actuelles des Alliés en Hollande, en Allemagne et dans le nord de la France ont pour but d'obtenir de bons tremplins pour cette offensive, et que les Alliés n'utilisent pas plus de 25 pour cent de leur force d'invasion dans le moment.

Dans les Vosges, dans le sud de la France, la 7e armée américaine s'est emparée de St-Barbe, ville située à 4 milles au sud de Baccarat et à 46 milles à l'ouest de la frontière allemande.

Des officiers anglais du front estiment que dans la bataille pour le sud de la Hollande, la 15e armée allemande, forte de quelque 110,000 hommes après avoir été rebâtie, a perdu 65,000 hommes, dont 25,000 faits prisonniers par les 1ère armée canadienne et 2e armée anglaise.

LES CONSCRITS RETIRÉS DES EMPLOIS CIVILS

Les hommes de la territoriale serviront comme "soldats" et seront retirés des emplois civils auxquels plusieurs ont été affectés, déclare le ministre de la Défense McNaughton. — Des congés au Canada accordés à ceux qui sont depuis longtemps outre-mer.

Ottawa, 7. — (P.C.) — Parfois interrompu par des cris de protestation, parfois applaudi avec enthousiasme, le gén. McNaughton, ministre de la Défense, a déclaré hier soir, devant une réunion de la succursale d'Ottawa de la Légion canadienne, qu'il se propose d'utiliser les hommes de l'armée territoriale comme "soldats" et de les retirer des emplois civils auxquels plusieurs ont été affectés.

Il a promis — au milieu des applaudissements de la part de ceux qu'il a appelés ses "vieux camarades" — qu'il y aura justice pour les troupes outre-mer. Les conscrits au Canada ne pourront pas se prévoloir des meilleurs emplois.

Les applaudissements fusèrent de nouveau lorsqu'il déclara que les soldats qui sont en service outre-mer depuis longtemps obtiendront un congé au Canada et que les premiers à venir seront au pays pour Noël.

Dans sa première déclaration élaborée sur ses plans pour l'armée territoriale de 70,000 hommes, sujet de discussions qui ont abouti à la démission du col. J.-L. Ralston comme ministre de la Défense, la semaine dernière, le gén. McNaughton a fait face avec le sourire à un choeur de protestation qui s'élevèrent de l'assistance lorsqu'il parla en faveur du service volontaire pour outre-mer.

Les hommes appelés au service militaire obligatoire en vertu de la Loi de mobilisation des ressources nationales obtiendront un "new deal" et seront entrainés comme soldats, dit-il. Ils ne seront pas soumis "aux abus dont j'ai entendu parler en plusieurs occasions".

Ils obtiendront les meilleurs officiers et instructeurs que l'on pourra trouver et leur entrainement se fera sur la même base que celui qu'ont reçu les troupes qui se préparaient à l'assaut, en Angleterre.

"On les encouragera à jouer leur rôle comme soldats et à accepter l'obligation honorable de servir outre-mer", affirma le général.

Lorsqu'il eut terminé son discours, après avoir répondu à une série de questions, l'assistance l'acclama.

En répondant aux questions, il se tint sur le bord de la scène et parla familièrement, plaisantant sur les télégrammes de critiques qu'il a reçus depuis qu'il s'est prononcé en faveur du service volontaire.

Le ministre se déclara confiant qu'avec ces nouvelles conditions le problème disparaitra, du moment qu'il recevra l'appui des vétérans.

Le gén. McNaughton affirma qu'il est convaincu que son projet fournira les renforts lorsqu'ils seront nécessaires. Il est tellement confiant qu'il a donné des instructions pour que des congés soient accordés à ceux qui sont outre-mer depuis longtemps.

En réponse à un interrupteur qui lui demandait si les huit provinces anglaises appuyaient son programme, le gén. McNaughton déclara que la popularité n'a rien à voir avec ses fonctions. Il évoqua les jours où la milice était maintenue avec difficulté, au point que le Canada avait à peine le noyau d'une armée pour se défendre et où les militaires étaient l'objet des critiques.

Avant l'arrivée du gén. McNaughton, l'assemblée avait approuvé, au milieu d'applaudissements, une proposition du conseil national de la Légion réclamant le service obligatoire pour outre-mer.

La réunion devint tumultueuse pour la première fois lorsque le général, citant un passage du discours qu'il avait prononcé à Arnprior, Ont., avant-hier, déclara qu'il y a deux façons d'obtenir des renforts: la méthode volontaire ou la coercition. A la mention de la coercition, les vétérans applaudirent vigoureusement. Le ministre avança d'un pas et resta silencieux, en tenant ses notes et en regardant l'assistance.

Les interruptions se continuèrent pendant qu'il parla. Il affirma qu'il y avait eu d'honnêtes divergences d'opinions.

"Eh ! bien, prenez la bonne, prenez la bonne façon", lanca un vétéran.

Le ministre riposta que la façon qu'il avait proposée est celle qui doit être utilisée en temps et lieu.

—"Non, non", crièrent plusieurs des auditeurs.

—"Que pensera Mackenzie King de cela ?" cria un autre interrupteur, lorsque le gén. McNaughton eût dit que les hommes de la terri-

(Suite à la page 9, 6e col.)

Les nazis contiennent l'armée rouge aux portes de Budapest

L'ennemi, qui a reçu des renforts, a réussi à empêcher les Soviets de pénétrer au coeur de la capitale hongroise dont certains faubourgs sont occupés. — Les communications allemandes sont martelées.

Londres, 7. — (PA — Par W.-W Hercher, de la Presse Associée) Des troupes de choc allemandes considérablement renforcées ont contenu hier les assiégeants soviétiques aux portes de Budapest, cependant que les bombardiers rouges pilonnaient sans répit les bastions ennemis et leurs moyens de communication en arrière de la capitale hongroise.

Le communiqué de Moscou, composé seulement de deux courtes phrases, annonça hier soir : "Aucun changement essentiel ne s'est produit sur les divers fronts. Le 5 novembre, nos troupes ont, sur tous les fronts, immobilisé ou détruit 16 tanks allemands".

Berlin dit que la bataille a ralenti aux approches sud de la capitale hongroise, et que les Russes sont à se regrouper en vue d'une nouvelle ruée.

Les conditions dans la capitale sont chaotiques. Le nombre des réfugiés qui abandonnent la ville grandit d'heure en heure et nuit considérablement à la circulation des véhicules militaires dans les rues et sur les routes qui courent au nord-ouest, dit Berlin.

Un informateur ayant des contacts chez les Allemands dit que des soldats hongrois sont désarmés et que leurs officiers sont internés à cause de leur hostilité grandissante à l'égard des Allemands.

Radio-Rome dit avoir capté une émission hongroise réclamant la grève générale dans la capitale bombardée et conseillant à la population de protéger les cinq ponts principaux qui franchissent encore le Danube.

Les T.S.F. française et turque prétendent que les Soviets ont pénétré dans Budapest par le sud, que les membres du cabinet Szalasi ont fui et que les nazis ont dynamité tous les ponts entre Buda et Pest.

En Prusse orientale, dit Berlin, des forces allemandes contre-attaquèrent au terme d'une violente bataille de trois jours et reprirent le noyau routier de Goldap, en bordure sud de la forêt de Rominter, 19 milles dans l'intérieur du Reich à partir de la frontière lithuanienne.

En Yougoslavie, l'armée nationale du maréchal Tito est maintenant maitresse de toute la frontière gréco-yougoslave.

En Albanie, les patriotes albanais ont libéré la plus grande partie de Tirana, leur capitale.

Courrier pour l'Australie

Ottawa, 7. — (PC) Les autorités postales ont déclaré hier qu'il est possible que le courrier aérien soit transporté par des avions affectés au nouveau service de livraison entre Montréal et l'Australie.

Vers la gauche

Montréal, 7. — (PC) Le professeur Frank Scott, président du conseil national de la CCF, a déclaré hier soir qu'une tendance vers la gauche est générale en Europe "en dépit de certaines manoeuvres des capitalistes".

Discours de King, mercredi soir

Ottawa, 7. — (P. C.) Le premier ministre Mackenzie King s'adressera par radio au peuple canadien mercredi soir, a-t-on annoncé hier soir à son bureau, et on croit que son discours portera sur la question de la conscription des troupes territoriales pour service outre-mer et sur la situation des renforts. Le bureau du premier ministre a fait savoir que l'on ne connait pas encore le titre de son discours, mais on a appris qu'il parlera de questions qui intéressent beaucoup le public actuellement.

Raid de saturation d'une durée de dix minutes contre Coblence

Il a été effectué par une immense flotte de bombardiers de la R. A. F. — Quatre mille avions ont attaqué l'Allemagne hier. — Hambourg, Harbourg, Gelsenkirchen et Vienne sont pilonnés. — Incendies allumés.

(Dernière heure)

Londres, 7. — (P.C.) Une immense flotte de gros bombardiers de la R. A. F. attaqua Coblence au cours de la nuit dernière, déversant sur cette grande ville ferroviaire allemande une masse de bombes explosives et incendiaires au cours d'un raid de saturation qui dura dix minutes. Au départ des visiteurs ailés, des nuages de fumée flottaient déjà à dix mille pieds dans le ciel.

Londres, 7. — (P.C.) Quatre mille avions alliés ont attaqué l'Allemagne hier, avec 2,500 gros bombardiers qui ébranlèrent quatre grandes villes en lâchant sur elles 8,000 tonnes d'explosifs, et 1,500 chasseurs et chasseurs-bombardiers qui semèrent l'incendie et la destruction depuis Héligoland jusqu'au col du Brenner.

Décollant d'Angleterre, 1,100 gros bombardiers et 700 chasseurs américains firent monter des nuages d'épaisse fumée de Hambourg et Harbourg dans le nord, et 750 gros bombardiers de la R. A. F. et du C. A. R. C. et 300 chasseurs d'escorte pilonnèrent Gelsenkirchen, dans la Ruhr, pour la quatrième fois en dix jours.

La vaste raffinerie de pétrole de Gelsenkirchen, capable de produire 1,000 tonnes par jour, fut bombardée pour la 52e fois de la guerre par des Lancasters et des Halifax anglais et canadiens. A la fin de cet assaut, la fumée s'élevait à 10,000 pieds dans l'air, dirent les pilotes à leur retour. Trois bombardiers de la R. A. F. et deux du C. A. R. C. ne rentrèrent pas de cette mission.

Décollant d'Italie, 650 quadrimoteurs américains allèrent pilonner Vienne, et 350 chasseurs leur frayèrent la route au-dessus du col du Brenner.

Collision d'avions

Jacksonville, Flo., 7. — (P. A.) Le dépôt d'aviation navale de Jacksonville a annoncé hier que 18 personnes avait probablement été tuées au cours d'une collision d'avions un peu après midi, près d'ici.

Hitler subit un examen mental

Londres, 7. — (P.A.) Le mystère qui entoure les allées et venues et la condition d'Adolf Hitler a pris une nouvelle tournure hier quand une rumeur s'est répandue voulant qu'on ait appelé un spécialiste du cerveau à sa cachette habituelle à Berchtesgaden.

On dit qu'Hitler réside dans un vaste château à Klessheim, environ sept milles de sa retraite habituelle, tandis que l'on érige de nouvelles fortifications dans la région de Salzbourg-Berchtesgaden. C'est là que le spécialiste, que la rumeur a identifié comme étant un professeur Horster, l'aurait examiné.

Cette histoire, qui n'est évidemment pas certaine, repose au moins sur une base plausible, qui est la disparition complète du führer depuis l'attentat perpétré contre sa vie le 20 juillet dernier.

Les citoyens allemands n'ont pas vu ni entendu parler de leur chef depuis qu'une voix, que l'on disait être la sienne, fit une déclaration à la radio quelques heures après l'attentat. Il n'a pas assisté aux funérailles d'état de son général favori, le feld-maréchal Erwin Rommel. Il a laissé Heinrich Himmler prononcer un important discours pour demander que toute la puissance disponible en Allemagne soit mise au service de la guerre.

On a rapporté qu'Hitler a visité le front de la Prusse Occidentale il y a deux semaines. Si c'est vrai, la radio allemande n'en a pas fait grand état.

Ce n'est pas à moi de commenter ma démission, déclare J.-L. Ralston

Ottawa, 7. — (PC) L'honorable J.-L. Ralston, dans sa première déclaration publique depuis sa démission comme ministre de la Défense à la suite d'une crise ministérielle à propos de la situation des renforts militaires, a déclaré hier soir qu'il avait été pressé de part et d'autre de fournir des explications, mais qu'il estimait que "la responsabilité d'informer le public appartient tout d'abord au premier ministre".

Il dit reconnaitre que dans cette affaire le public et les forces armées ont le droit d'obtenir des renseignements complets en conformité avec la sécurité militaire. Il dit qu'il fit son rapport au gouvernement et que sa lettre de démission fut adressée au premier ministre.

"Je croirais", dit-il, "que le premier ministre informera le public de ces circonstances en publiant ma lettre de démission et la correspondance échangée entre nous à ce sujet. Cette correspondance parlera par elle-même. Par conséquent je veux m'abstenir pour le moment de toute déclaration".

Ce communiqué fut tapé à la machine à écrire dans le bureau provisoire qu'occupe le colonel Ralston à la Chambre des Communes, où il resta tard hier soir à préparer un discours qu'il prononcera au cours d'un déjeuner à Montréal, ce midi.

Savard dit qu'il a tiré un coup vers le sol, à 6 pds de Guenet

En rendant témoignage hier après-midi, dans sa propre cause. — Il avait d'abord tiré en l'air. — En aucun temps il n'a visé le jeune homme, mais voulait lui donner des avertissements.

Le constable Fernand Savard, de la Gendarmerie royale canadienne, accusé d'homicide involontaire coupable à la suite de la mort de Georges Guenet, de St-Lambert, a rendu témoignage hier après-midi dans sa propre cause, et il a déclaré que, alors qu'il était à la poursuite de Guenet, le 7 mai dernier, il avait tiré un coup de revolver vers le sol, à six pieds à gauche du jeune homme, après avoir tiré quatre coups en l'air.

Savard a été interrogé par son procureur, Me Mark Drouin, C. R., et contre-interrogé par Me Antoine Rivard, C. R., avocat spécial de la Couronne. Il a raconté en détails les circonstances qui entourèrent la poursuite du jeune Guenet. Il a déclaré qu'il n'avait en aucun temps visé le jeune homme, mais qu'il avait voulu simplement lui donner des avertissements en tirant.

L'autre accusé dans cette cause, l'agent spécial Roger Lizotte, s'est également fait entendre à la séance de l'après-midi. La séance fut ajournée avant que Me Drouin ait fini l'interrogatoire de son client. Lizotte a admis avoir tiré deux coups de son revolver de calibre 38, l'un en l'air, et l'autre vers la droite du jeune Guenet. La séance s'est terminée avant que la défense ait fait préciser au témoin s'il avait tiré la 2e fois en l'air ou vers le sol.

Une foule dense qui bondait le parterre et le balcon de la salle d'audience a entendu les dépositions des deux accusés. Les rires fusaient facilement et le président du tribunal, le juge Roméo Langlais, dut à un certain moment menacer de faire évacuer la salle si les assistants manifestaient encore.

L'audition des témoins de la défense devrait se terminer aujourd'hui, de façon à ce que la Couronne commence son plaidoyer dès demain. Le jury devrait être en mesure de rendre sa décision demain ou jeudi.

Voici le compte-rendu détaillé des témoignages des accusés:

Constable Fernand Savard

Le témoin est l'un des accusés dans la présente cause. Il est âgé de 24 ans et ses parents habitent Montréal.

Par Me Drouin

—Depuis quand êtes vous dans la Gendarmerie?

—Prenez-vous un coup?

—Depuis 4 ans.

—Non, jamais.

—Vous avez reçu instruction le 6 mai de vous rendre à St-Lambert?

—Oui, du caporal Turgeon.

—C'était un ordre?

—Oui.

—Votre uniforme comprend un revolver?

—Oui.

—C'est obligatoire?

—Oui.

—Avez-vous obéi aux ordres donnés par Dubé?

—Oui

—Vous n'aviez pas le choix d'obéir ou de refuser?

—Non.

—Combien de mandats aviez-vous à exécuter à St-Lambert?

—Trois, contre Guenette, Bernard et Fontaine.

—Vous le saviez, ce soir-là?

—Oui.

—Vous connaissiez la nature de la plainte?

—Oui.

—Avez-vous vu le mandat?

—J'ai vu ce soir-là la filière du détachement et une enveloppe brune sur laquelle était écrit: "Warrants for aprehension" Le mandat avait l'habitude d'être dans cette enveloppe-là.

—Qu'avez-vous fait au premier voyage à St-Lambert?

—J'avais ordre de suivre le constable Dubé partout. Nous sommes allés chez M. Larochelle puis chez M Larochelle puis chez Guenette.

—Que s'est-il dit entre le constable Dubé et le père Guenette?

—Le père a dit que son fils n'était pas venu depuis huit jours et qu'il le voyait rarement. J'ai fouillé les deux appartements en haut, sur les ordres de Dubé.

—S'est-il dit autre chose?

—Dubé a demandé au père Guenette s'il pourrait arranger ça. Le père a répondu qu'il n'avait pas d'influence sur son fils et que celui-ci était bien décidé à ne pas se laisser prendre:

—Vous êtes reparti pour Québec, mais en cours de route vous avez décidé de revenir?

—Oui.

—Lizotte a reçu ordre de retourner lui aussi à Québec?

—Oui.

—S'est-il dit quelque chose?

—Il s'est passé un objet d'un char à l'autre. Je ne puis préciser. En cours de route, on s'est arrêté et Dubé a donné à chacun des instructions sur la façon de prendre position autour de la maison Guenette.

—Quelles étaient vos instructions?

—Je devais suivre le constable Dubé dans la maison quelques secondes après son entrée.

—Avez-vous suivi vos instructions?

—Oui, je suis entré au moment où le constable Dubé montait précipitamment l'escalier. Je suis monté

(Suite à la page 2, 5e col.)

Lord Moyne est blessé à mort au Caire; la police égyptienne arrête ses assaillants

Le ministre résident britannique au Caire est blessé de coups de feu alors qu'il entrait chez lui. — Il succombe quelques heures plus tard. — Son chauffeur est tué.— Les assassins ne sont pas égyptiens.

Le Caire, 7.— (PC) Lord Moyne, ministre résident britannique au Moyen-Orient, a été fatalement blessé, hier, par deux assaillants qui l'ont attaqué alors qu'il débarquait de son automobile pour entrer chez lui.

Il est mort hier soir dans un hôpital militaire, quelques heures après avoir été atteint au cou et à l'estomac. Son chauffeur a aussi été tué.

Les deux assassins ont été capturés.

Le gouvernement égyptien a annoncé officiellement à la radio, hier soir, que les assaillants de Lord Moyne n'étaient pas des Egyptiens mais ne les a pas identifiés.

Des chirurgiens ont opéré Lord Moyne peu après l'attaque dans un effort pour extraire les balles.

Les deux assassins ont vidé leurs revolvers dans la direction de Lord Moyne et le diplomate anglais, qui était âgé de 64 ans, est tombé sur les marches de sa résidence. Son chauffeur militaire, apparemment tué instantanément, fut trouvé privé de vie au volant de l'automobile.

Les deux malfaiteurs, qui s'étaient probablement cachés dans la demeure du ministre, tentèrent de fuir à travers les terrains de la propriété. Mais un constable egyptien en abattit un et son compagnon fut capturé un peu plus loin. Tous deux étaient en prison, hier soir.

On n'a pu expliquer les motifs de cette attaque.

Walter Edward Guinness, Lord Moyne, était né à Dublin et servit comme secrétaire britannique aux Colonies en 1941-42. Il fut sous-secrétaire d'Etat pour la guerre en 1922-23 et secrétaire aux Colonies ainsi que leader de la Chambre des Lords en 1941-42.

Il fut envoyé au Moyen-Orient en 1942 comme assistant ministre d'Etat et succéda à R.G. Casey, un Australien qui est maintenant gouverneur du Bengale, comme ministre en janvier dernier.

La BBC, au cours d'une émission captée à New-York hier soir par NBC, a déclaré que le général sir Bernard Paget, commandant anglais dans le Moyen-Orient, avait dit que les deux assassins de lord Moyne sont des Juifs.

Le brig. Gauvreau blessé grièvement

Montréal, 7. — (P. C.) Le brigadier J.-Guy Gauvreau, des Fusiliers Mont-Royal, a été grièvement blessé au front outre-mer, a-t-on appris ici hier soir, d'après une information communiquée à sa famille. Il a été décoré récemment du D. S. O.

Quisling cherche à se faire pardonner

Londres, 7.— (PC) Le major Vidkun Quisling, cherchant apparemment à se faire pardonner ses crimes par les Alliés, a cédé ses pouvoirs dictatoriaux à Jonas Lie, ministre norvégien de la police, et s'est retiré dans sa retraite de $360,000, son "Berchtesgaden", près d'Oslo.

Un porte-parole du gouvernement norvégien a révélé hier que Quisling avait signé un décret accordant à Lie des pouvoirs illimités pour maintenir l'ordre public. La nouvelle position de Lie est semblable à celle occupée par Himmler en Allemagne.

"Tout laisse croire que Quisling disparait volontairement de la scène", dit-il, "dans l'espoir de persuader les Alliés, en se déchargeant de toute responsabilité future en Norvège, qu'il n'a été qu'un paravant".

Dégradé et interné pour la vie

Paris, 7. — (PA) Le brig.-gén. Armand Pinsard, 57 ans, officier en retraite de l'aviation française et vétéran de la première grande guerre, a été condamné, hier, à la dégradation militaire et à l'emprisonnement à perpétuité pour avoir servi sous un serment d'allégeance à Hitler dans la légion volontaire française qui a combattu contre les Russes.

Un traversier danois se sauve en Suède

Stockland, 7. — (P. A.) Un gros traversier danois essentiel pour les Allemands dans le maintien du service entre les îles de Seeland et Fyn, s'est sauvé hier dans le port suédois de Halsingborg au lieu de se rendre à Helsingoer, port danois situé de l'autre côté du détroit entre le Danemark et la Suède, pour y subir des réparations ainsi qu'il avait été prévu.

Ce traversier transporte 1,500 passagers.

Les élections américaines

L'Evénement-Journal recevra, ce soir, les rapports des élections présidentielles aux Etats-Unis. Les personnes qui désirent obtenir des renseignements à ce sujet, au cours de la soirée, pourront appeler au No 7131. Ce n'est pas avant 8 h., cependant, que nous serons en mesure de donner des résultats assez précis

Staline donne son appui au projet d'organisation mondiale pour rendre impossible toute nouvelle guerre d'agression

Il désigne le Japon et l'Allemagne comme des agresseurs types. — L'Allemagne se prépare déjà pour une autre guerre, dit-il. — Discours à la population de Moscou à l'occasion du 27e anniversaire de la révolution.

Londres, 7. — (P. C.) Le maréchal Staline, désignant le Japon et l'Allemagne comme des agresseurs types, a recommandé hier soir la création d'une organisation armée spéciale d'après-guerre composée de nations pacifiques et autorisée à agir immédiatement "pour prévenir ou supprimer l'aggression".

Adressant la parole à la population de Moscou à la veille du 27e anniversaire de la révolution rouge, le chef soviétique affirma que l'Allemagne, "malgré qu'elle soit acculée à une catastrophe inévitable", se prépare déjà pour une autre guerre. Il ajouta que la tâche des Nations-Unies n'est pas seulement d'obtenir la victoire, mais aussi de rendre toute guerre future impossible.

"Il n'y a qu'un seul moyen de garantir la paix, dit-il, et c'est celui-ci : Constituer une organisation spéciale pour la sauvegarde de la paix et de la sécurité du monde, formée de représentants des nations pacifiques ; mettre à la disposition du corps dirigeant d'une telle organisation le minimum de force armée exigé pour prévenir l'agression et exiger de cette organisation une application immédiate, advenant que la chose devienne nécessaire, de ces forces armées pour liquider l'agression et punir les coupables d'agression".

Soulignant que les nations pacifiques sont toujours mal préparées pour la guerre, tandis que les nations agressives sont mieux organisées, Staline déclara : —

"Des faits désagréables comme l'incident de Pearl Harbor et la perte des Philippines, d'autres iles du Pacifique, de Hong Kong et de Singapour ne peuvent pas être considérés comme une simple coïncidence. Le Japon, en tant que nation agressive, était mieux préparé que la Grande-Bretagne et les Etats-Unis, qui poursuivaient une politique de paix. "Nous ne pouvons pas plus considérer comme une coïncidence la perte de la Russie Blanche, de l'Ukraine et de la zone de la Baltique au cours de la première année de la guerre, quand l'Allemagne était un pays agresseur mieux préparé pour la guerre que ne l'était l'Union soviétique".

Le premier ministre Staline ajouta : "Il faudrait être simple d'esprit pour croire que l'Allemagne, après la défaite, ne tentera pas de reconquérir sa puissance et ne se lancera pas dans une nouvelle agression.

"Tout chacun sait que les chefs allemands se préparent déjà pour une autre guerre".

Lévis
ET LA RIVE SUD

Fête à M. Henri DeCazes

Les Chevaliers de Colomb de Lévis ont fait une belle fête, samedi soir, en leurs salles, à l'occasion de la récente nomination de leur confrère, M. Henri DeCazes, comme gérant du Sun Trust, à Québec. M. DeCazes était depuis 25 ans gérant de la succursale de la Banque Canadienne Nationale à Lévis. Plus de 300 personnes prirent part à cette fête et on y remarquait l'hon. sénateur Cyrille Vaillancourt, l'hon. J.-T. Larochelle, ministre d'Etat et député provincial du comté, MM. J.-Adélard Bégin et J.-A. Allaire, maires de Lévis et de Lauzon, le Dr Arthur Fafard, les officiers et membres des Chevaliers de Colomb, de nombreux officiers et membres des Chambres de Commerce senior et junior, une nombreuse représentation de gérants et assistants-gérants de la Banque Canadienne Nationale de Québec et des alentours. Il y eut lecture d'une adresse par M. Alphonse Lecours, grand chevalier, et présentation d'obligations de la victoire pour un montant de $500. M. DeCazes remercia ses bons amis de cette marque d'amitié à son égard et dit qu'il en gardera un impérissable souvenir. Il y eut ensuite chant, musique, et un succulent goûter fut servi.

Employés de tramways

Une assemblée des officiers et membres de l'Association des employés des tramways de Lévis sera tenue demain soir, à 8 h., en leur salle, rue Commerciale. Pour ceux qui seront en devoir demain soir, une autre assemblée sera tenue jeudi après-midi, à 2 h., au même endroit.

Note personnelle

Mlle Lucie Bourget, G.M.G., de Lévis, est partie pour une promenade d'un mois chez des parents et amis à Montréal.

Permis de construction

Voici les permis de construction et de réparations accordés durant le mois d'octobre dernier, au bureau de M. L.-B. Pelletier, chef estimateur, à l'hôtel de ville de Lévis.

Garage Martin Ltée, rue St-Georges, réparations. Coût $500.

M. Charlemagne Boisvert, rue Guénette, construction d'une maison dans le quartier Notre-Dame. Coût $5,000.

M. Albert Mercier, avenue Mont-Marie, construction d'une maison dans le quartier Lauzon. Coût $5,000.

M. René Lepage, rue Fraser, construction d'une maison rue St-Maurice. Coût $5,000.

M. Ph.-Auguste Veilleux, rue Ste-Catherine, construction d'une maison rue St-Maurice. Coût $3,000.

M. Hervé Bouchard, rue St-Georges, construction d'une annexe. Coût $5,000.

Edifice Chevaliers de Colomb, avenue Larochelle, construction d'une annexe. Coût $5,500.

M. Patrick Jenkins, rue St-Henri, construction d'un hangar. Coût $500.

M. Alphonse Dumont, construction d'un entrepôt rue Commerciale. Coût $5,000.

M. Georges Blouin, rue Henry, construction d'un garage. Coût $300.

M. Joseph Bolduc, rue St-Laurent, construction d'un garage. Coût $300.

Mme Jean-Charles Michaud, rue St-Félix, réparations. Coût $200.

Ces douze permis représentent une valeur de $35,300.

Les souscriptions à l'emprunt

Les souscriptions continuent d'arriver très nombreuses aux quartiers généraux, et voici une autre liste de souscripteurs au 7e emprunt de la victoire : Employés maison J.-L. Demers Ltée, Lévis, $6,650; Miss Mary-H. Breakey, Breakeyville, $3,000; M. Fernand Carrier, Lévis, $1,000; M. Jean-Maurice Carrier, Lévis, $1,000; Mlle Lucille Carrier, Lévis, $1,000; M. Marcel Carrier, Lévis, $1,000; Mlle Pierrette Carrier, Lévis, $1,000; Mme Wilfrid Martin, Lévis, $1,000; Mme Napoléon Turgeon, Lauzon, $1,000; Mme Alfred Lemieux, Lévis, $1,000; M. E.-Joseph Bernier, Lévis, $500; Mlle Paulette Turgeon, Lauzon, $500; Mme Arthur Langlois, Breakeyville, $500; Mme Rosemary Larue, Breakeyville, $500; Mme Gladys-W. Anderson, Breakeyville, $500; comité d'organisation Fanfare St-Romuald, $500; M. Joseph Nolin, St-Henri, $300; M. Ernest [illegible], Breakeyville, $300; M. Thomas Gagné, Breakeyville, $300; M. Harry Gagné, Lévis, $200; M. Alfred Couture, St-Henri, $200; M. Edouard Tardif, St-Henri, $200; M. J.-L. Vachon, Carrier Jct, $200; M. Adélard Gagné, Breakeyville, $200; Mme E.-S. Samson, Lauzon, $100; M. Marjorique Dubois, Breakeyville, $100; Mlle Marie-Anne Genest, St-Romuald, $100; M. Aimé Demers, St-Romuald, $100; M. J.-R.-Lionel Lemieux, Lévis, $100; Mme Lionel Lemieux, Lévis, $100; M. Henri Fortier, St-Henri, $100; M. Albert Cantin, St-Henri, $100; Mme Willie Lemieux, St-David, $100; M. Willie Lemieux, St-David, $100; M. L.-P. Laliberté, St-David, $100; M. Léopold Grégoire, Lévis, $100; M. Joseph Lemieux, Lévis, $100; M. Maurice Tardif, St-Henri, $100; M. Adélard Dumont, St-Henri, $100; M. J.-Léon Vachon, St-Lambert, $100; M. Albéric Tardif, St-Lambert, $100; M. Adalbert Gagné, Breakeyville, $100; M. Gaudias Doyon, Breakeyville, $100; M. W.-E. Bartlett, $50; M. Armand Demers, Lévis, $50; M. Robert Ouellet, Lévis, $50; M. Albini Boucher, St-Henri, $50; M. S. Doyon, Carrier Jct, $50; Mlle Juliette Lemieux, Lévis, $50; Mlle Thérèse Lemieux, Lévis, $60; M. Jean-Berchmans Lemieux, Lévis, $50; M. Pierre Lemieux, Lévis, $50; M. Claude Lemieux, Lévis, $50; M. L.-André Lemieux, Lévis, $50; M. Gérard Lemieux, Lévis, $50; Mlle Yolande Lemieux, St-David, $50; M. Bernard Lemieux, St-David, $50; Mlle Odile Lemieux, St-David, $50; Mlle Madeleine Robitaille, Lévis, $50.

Clinique de bébés

Il y aura clinique de bébés et séance d'immunisation contre la diphtérie, demain après-midi, de 2 h. à 2 h. 30, au village de Pintendre; de 2 h. 30 à 3 h., à l'école paroissiale de St-David, et de 3 h. à 4 h., à l'école de la Passe Gibson, à St-David.

Appels des pompiers

Les pompiers de Lauzon ont été appelés dimanche soir, vers 10 h. 15, pour un feu de tuyau sans dommages, rue St-Joseph. Ils furent appelés hier matin, vers 8 h. 40, pour un feu de cheminée sans dommages, rue St-Etienne.

Fête aux huitres

Une fête aux huitres donnée par M. J.-L. Demers, marchand de fer en gros à Lévis, à son personnel et quelques invités, a eu lieu samedi soir, en la salle du manège militaire. Au nombre des principaux invités on remarquait M. J.-Adélard Bégin, maire de Lévis, et son épouse, M. J.-A. Allaire, maire de Lauzon, et son épouse, le député Maurice Bourget, le brigadier Edmond Blais, O.B.E., M.C., M. Gustave Côté, président de la Cie de la Traverse de Lévis, M. P.-H. Garneau, du Parlement de Québec, M. et Mme Henri DeCazes, M. et Mme Gustave Dussault, etc. On comptait environ 150 personnes à cette fête au cours de laquelle M. J.-L. Demers souhaita à tous la bienvenue. Après avoir remercié ses employés de leur bon travail, il dit espérer que chaque année on aura l'occasion de se rencontrer ainsi. MM. les maires de Lévis et de Lauzon ainsi que le brigadier Blais dirent quelques mots. On savoura les huitres qui couvraient les tables et il y eut ensuite partie récréative.

Plongés dans le deuil

M. et Mme Paul Gosselin, née Jacqueline Lacroix, de Lévis, viennent d'être plongés dans le deuil par la mort de leur jeune enfant, Nicole, survenue hier matin, à leur résidence, rue Déziel, à l'âge de trois semaines. Les funérailles auront lieu cet après-midi, à 4 h., en l'église Notre-Dame et l'inhumation sera faite au cimetière Mont-Marie. Nos plus vives sympathies à la famille en deuil.

Mariage Ouellet-Desrosiers

Samedi matin, en la chapelle des Congréganistes, à Lévis, a été célébré le mariage de M. René Ouellet, fils de M. John Ouellet, de Lévis, avec Mlle Jeanne d'Arc Desrosiers, fille de feu M. Louis Desrosiers, également de Lévis. La bénédiction nuptiale fut donnée par M. l'abbé L.-P. Lemay, vicaire de la paroisse. M. Adélard Guay servait de témoin au marié et M. Gérard Desrosiers accompagnait sa soeur. Après la cérémonie nuptiale, le déjeuner fut pris puis les nouveaux époux sont partis en voyage de noces. Nos meilleurs souhaits de bonheur les accompagnent.

Inspection médicale scolaire

Demain, le directeur et les infirmières de l'Unité sanitaire de Lévis feront une inspection médicale scolaire.

Funérailles de M. Georges Lizotte

Samedi matin, le 28 octobre, au milieu d'un nombreux concours de parents et d'amis, ont eu lieu, en l'église de Ste-Jeanne d'Arc, les funérailles de M. Georges Lizotte, époux de dame Maria Couture, décédé le 25 octobre, à l'âge de 70 ans et 2 mois.

La levée du corps fut faite par M. l'abbé Alex. Rochette, curé de la paroisse. Le service fut chanté par M. l'abbé L. Lessard, assisté comme diacre et sous-diacre de M. le curé Alex. Rochette et M. l'abbé A. Langlois. La chorale paroissiale chanta la messe des morts harmonisée et des soli furent rendus. M. Edouard O'Malley touchait l'orgue.

Conduisaient le deuil : M. Joseph Lizotte, fils du défunt; M. Timothée Lizotte, son frère; MM. Michel et Adélard Couture, ses beaux-frères; MM. Charles Bédard, Paul Lizotte, Philippe Carrier, Joseph Lamontagne, Lucien Couture, Simon Carrier, Paul Sylvestre, Adélard Couture, J.-S. Pelletier, Charles Duchesneau et H. Carrier, ses neveux; MM. Rémi Couture et Pierre Lizotte, ses cousins. On remarquait dans le cortège, une délégation des employés de la Cie de la Traverse de Lévis.

Après la cérémonie funèbre, les restes mortels furent conduits au cimetière Mont-Marie et inhumés dans le terrain de la famille, à laquelle nous réitérons nos plus cordiales sympathies. Les funérailles étaient sous la direction de la maison J.-P. Thibault, de Lévis.

Savard dit

(Suite de la 1ère page)

à la suite de Dubé.

—C'est un escalier facile?

—Difficile.

—Que s'est-il passé?

—Dubé a crié: "Poignez-le par la fenêtre. Je suis redescendu et après une ou deux secondes d'hésitation à la porte, j'ai vu dans le champ Guénette, un jeune homme qui courait.

—Où était M. Guenette?

—Je suis à peu près certain qu'il était dans la maison, car je ne l'ai pas vu dehors.

A quelle distance étiez-vous du jeune homme en l'apercevant?

—40 à 50 pieds.

—Comment courait-il?

—Il devait courir à toutes ses forces, car je courais de toutes mes forces, et je perdais du terrain.

—En sortant de la maison Guenet vous avez vu Georges Guenet. Qu'avez-vous fait ?

—Je suis parti à courir. Après 10 à 15 pieds je lui ai crié : Arrête, trois fois, puis "Arrête ou je tire". J'ai tiré 4 coups dans les airs dans le but de l'avertir.

—A-t-il arrêté ?

—Aucunement, il courait aussi fort.

—Où était-il rendu, lors du 4e coup ?

—A 75 ou 90 pieds de la clôture.

—A-t-il arrêté ?

—Non.

—Vous couriez toujours ?

—Oui.

—Qu'est-il arrivé ensuite ?

—Après mon 4e coup, quelqu'un a tiré un coup à droite. J'ai vu Lizotte dans le chemin Brochu. J'ai crié "Tire pas, p'tit gars. A la clôture, j'ai pensé que Guenet la sauterait pas. J'ai commencé à serrer mon arme pour être libre de mes deux mains.

—A-t-il arrêté ?

—Il a sauté très agilement la clôture.

—Qu'avez-vous fait alors ?

—Dans le but de lui donner un avertissement plus sérieux, j'ai tiré à gauche, à terre, mais pas dans sa direction.

—Avez-vous visé pour l'attrapper?

—Aucunement.

—Avez-vous visé dans les jambes pour le blesser ?

—Non.

—Qu'a-t-il fait de l'autre côté de la clôture ?

—Il a semblé trébucher, et est tombé la main droite à terre après avoir sauté, un genou en terre. Il s'est relevé immédiatement. Je l'ai perdue de vue quelques secondes, le temps de remettre mon arme dans sa gaine pour pouvoir sauter la clôture. Je l'ai revu, il trébuchait.

—Quand vous tiriez en l'air, vous couriez ?

—Aussi vite que je pouvais.

—Quand vous avez tiré vers le sol, vous couriez ?

—Oui.

—Sa course a-t-elle ralenti ?

—Seulement quand il a commencé de trébucher.

—Après qu'il eut sauté la clôture, avez-vous encore tiré ?

—Non.

—Aviez-vous encore des balles ?

—Je croyais que non.

—Etes-vous arrivé le premier près du jeune Guenet ?

—Quelques secondes seulement après qu'il fut tombé.

—Qu'avez-vous fait ?

—J'ai crié à Dubé "Fais venir un docteur, il est blessé. J'ai demandé à Massicotte d'aller chercher de l'eau. J'ai demandé à Lizotte de mettre son veston sous la tête du jeune Guenet. Je lui ai lavé le visage avec mon mouchoir.

—Quelqu'un est-il arrivé ensuite?

—A un moment donné, j'ai remarqué la présence de M. Guenet, père.

—Avez-vous fait autre chose ?

—J'ai demandé à Dubé si on pourrait le transporter.

—Aviez-vous pris le pouls du blessé ?

—Oui.

—M. Guenet était-il là ?

—A quelque distance de nous.

—Vous l'avez embarqué dans l'automobile ?

—Oui, pour le transporter dans la maison de son père. M. Guenet a dit : "Vous l'avez tué, arrangez-vous avec. Je vous défends de l'entrer dans ma maison.

—Dans l'automobile, vous étiez près de Guenet. Avez-vous constaté son état le long du voyage?

—Oui. On me demandait si le pouls battait encore. Je disais que oui. J'ai demandé plusieurs fois d'aller plus vite.

—Pouvait-on aller plus vite ?

—Je ne crois pas.

—A l'hôpital que s'est-il passé ?

—J'ai offert mon sang pour le blessé à une religieuse. Le blessé avait été déposé sur la table d'opération. J'étais plein de sang. J'ai ressenti à ce moment-là une grande fatigue. Je me suis lavé avec une serviette donnée par une soeur.

—Avez-vous dit quelque chose à vos confrères ?

—Je ne puis m'en rappeler exactement. La soeur et l'aumônier me disaient que c'était un accident et m'encourageaient. J'ai appris la mort du jeune Guenet par le constable Dubé qui téléphonait. On m'a donné un médicament et je me suis allongé sur un lit.

—Avez-vous dit au docteur que vous aviez tué quelqu'un ?

—Il se peut. Je ne m'en rappelle pas.

—Vous êtes allé à la messe, ensuite ?

—Oui, avec les autres constables.

—Le sergent Desrosiers vous a demandé votre arme ?

—Oui.

—Quand vous êtes allé à St-Lambert, étiez-vous convaincu que Dubé avait le mandat ?

—Oui.

Par Me Rivard

—Vous étiez déjà allé à St-Lambert ?

—Oui, une quinzaine de fois.

—Vous ne connaissiez pas Georges Guenet ?

—Non.

—Vous n'aviez jamais parlé au père Guenet ?

—Non.

—A votre départ de Québec, votre revolver était chargé ?

—Oui, j'en avais six.

—Avez-vous eu connaissance de la distribution des revolvers 38 ?

—Je n'ai pas assisté à la distribution. J'ai vu Dubé lorsqu'il les a reçus.

—Etes-vous toujours allé à St-Lambert, en uniforme ?

—La majorité du temps.

—Etiez-vous armé chaque fois?

—Presque chaque fois.

—Vous n'aviez jamais fait de perquisition chez Guenet ?

—Non.

—Quand vous avez perquisitionné, avez-vous vu des armes ?

—Non.

—Vous a-t-on fait des menaces, chez Guenet comme chez Larochelle ?

—Non.

—Vous avez perquisitionné dans la grange de Larochelle ?

—Oui.

—Vous n'avez rien découvert ?

—Non.

—Quand vous êtes-vous aperçu que Lizotte avait une arme ?

—Alors que je courais après Guenet et que j'ai entendu un coup de feu venant du Chemin Brochu.

—Quand vous êtes entré chez Guenet la 2e fois, où était Massicotte ?

—Je n'ai pas remarqué.

—Vous avez commencé à monter l'escalier ?

—Oui. Je suis retourné lorsque j'ai entendu Dubé crier "Poignez-le. Il saute".

—Avez-vous vu quelqu'un dans le bas de la maison ? z

—Je suis à peu près positif que M. Guenet était là.

—Vous sortiez à la course ?

—Oui.

—Vous avez hésité un peu, dites-vous, le temps de regarder. Avez-vous entendu quelque chose.

—J'ai entendu des cris. Je n'ai pas reconnu les voix. On criait "Arrête" plusieurs fois.

—A ce moment-là qu'avez-vous d'abord vu ?

—Georges Guenet. Il était à 40 ou 50 pieds en avant de moi.

—Avez-vous vu Massicotte et Lizotte ?

—Non.

—Vous êtes parti à courir ?

—Oui.

—Quand avez-vous crié ?

—Aussitôt que j'ai vu Guenet. J'ai tiré mon premier coup alors qu'il était à une cinquantaine de pieds de moi.

—A l'enquête du coroner, vous avez signé un document où vous disiez que vous étiez à trente ou quarante pieds. Vous reconnaissez votre signature ?

—Oui.

—Vous avez tiré 4 coups en l'air. En aviez-vous entendu d'autres auparavant ?

—Non. J'ai entendu une détonation à ma droite, après mon 4e coup.

—Avez-vous remarqué quelqu'un à votre droite ?

—Oui, le constable Lizotte.

—Vous étiez en avant de Lizotte?

—Oui.

—Vous avez crié à Lizotte de ne plus tirer? Pourquoi.

—Il était dans mon champ d'action. Je savais que Lizotte n'avait pas beaucoup d'expérience.

—Vous croyez que c'était imprudent ?

—Je croyais que c'était dangereux dans son cas.

—Que craigniez-vous ?

—Un accident

—Lizotte a-t-il continué de tirer?

—Lizotte aurait encore tiré.

—Vous tiriez en l'air. Pourquoi?

—Pour avertir Guenet.

Par le juge

—Guenet vous entendait-il crier "Arrête"?

—Je crois que oui.

Par Me Rivard

—Arrivé à la clôture, vous aviez vu Lizotte ?

—Oui.

—Vous saviez qu'il y avait d'autres policiers ?

—Oui.

—Guenet a sauté tout de suite, sans arrêter ?

—Oui.

—Vous avez tiré un autre coup à terre pour l'avertir plus sérieusement. Comment ?

—Il y a possibilité en ce cas que la balle siffle en passant plus près.

—Faut-il qu'elle passe pas mal près ?

—J'ai visé à six pieds et demi à sa gauche, très bas.

—Au moment où il sautait la clôture ?

—Oui.

—Avez-vous visé en dessous de la clôture ?

—Pour que la balle passe à travers la clôture.

—Vous n'avez pas vu la terre lever ?

—Non.

—Vous ne tiriez pas dans les jambes ?

—Non.

—Vous visiez la terre plus loin

(Suite à la page 8, 3e col.)

QUELLE CONFUSION!
Et tout cela parce que maman avait posé cette question: "Est-ce que tout le monde prendra du Postum?"

L'ONCLE HENRI, adepte invétéré du café, interpella brusquement, "Avez-vous dit *Postum?* Pas pour moi! Servez-moi tout le temps du bon vieux café—et beaucoup."

TANTE LOUISE, épouse habituellement timide et remplie d'adoration pour son mari, exprima pour une fois son opinion. "Mais Henri—le Postum a un goût *délicieux* tout à fait particulier!"

JACQUES eut un geste de mépris "Ah! zut! Le Postum est un breuvage de p'tite fille! C'est bon pour les invalides, les enfants et les vieilles femmes."

COUSINE ANNE lui répliqua "Si tu veux dire que le Postum ne fait aucun mal à personne, tu as raison. Mais beaucoup de jeunes gens et des athlètes de marque en boivent parce qu'ils lui trouvent un goût riche et délicieux.

PAPA TROUVA que la discussion était assez envenimée. "Allons, avant de casser la vaisselle, essayons-le tous et nous discuterons après. Une fois ne vous fera pas de mal."

C'EST CE QU'ON FIT. Et, savez-vous . . . *tout le monde* en redemanda! Maintenant, nous buvons du Postum régulièrement—Maman est contente parce que c'est facile à faire, économique—et moins coûteux que des autres breuvages servis aux repas.

Postum

P.S.

Le Postum est facile à faire. L'Instant Postum se fait dans la tasse en y ajoutant de l'eau bouillante ou du lait chaud. Le Postum Cereal Beverage est celui que vous faites bouillir, au percolateur, ou au filtre.

Un Produit de General Foods

DICK TRACY

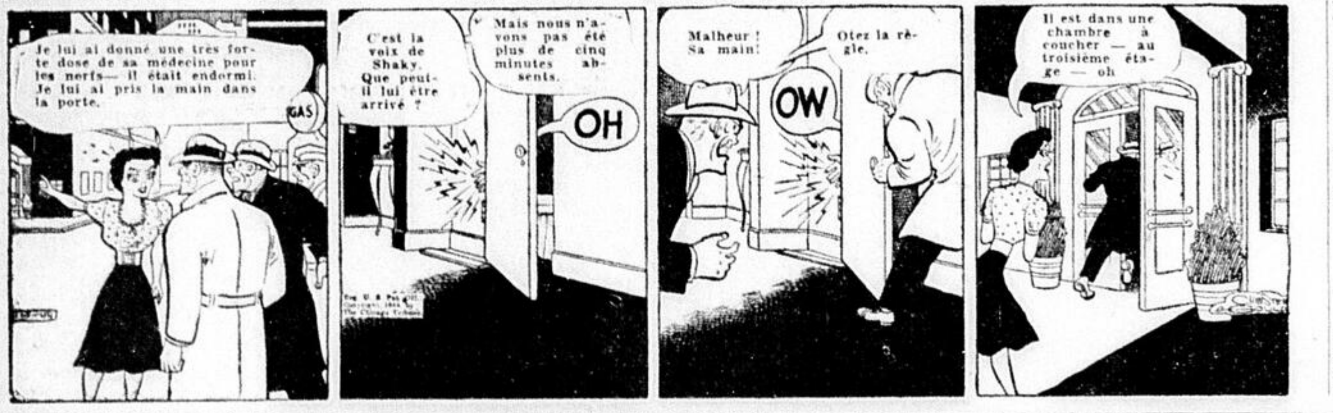
Je lui ai donné une très forte dose de sa médecine pour les nerfs— il était endormi. Je lui ai pris la main dans la porte.
GAS
C'est la voix de Shaky. Que peut-il lui être arrivé ?
Mais nous n'avons pas été plus de cinq minutes absents.
OH
Malheur ! Sa main!
Otez la règle.
OW
Il est dans une chambre à coucher — au troisième étage — oh

Une façon sûre de diminuer les échelles!

Un Lux-lavage quotidien réduit les échelles de 50%

Dans un laboratoire célèbre, des bas de rayonne furent lavés plusieurs fois et tendus comme dans l'usage ordinaire. On prouva ainsi que le Lux-lavage réduit les échelles de 50%. Lux-lavez vos bas pour protéger leur é-l-a-s-t-i-c-i-t-é. Ils dureront plus longtemps que lavés au savon fort ou frottés au savon en pain. Maintenant plus de Lux pour votre argent—et la grosse boîte constitue une véritable aubaine! La vogue est au Lux-lavage quotidien.

Tous les principaux fabricants de bas recommandent LUX

CE SOIR—lavez vos bas au—LUX

UN PRODUIT *LEVER*

FEUILLETON DE L'EVENEMENT-JOURNAL

Le Touriste

par

MARGARETTA BRUCKER

Traduction de L'Evénement-Journal

No 16

Elle s'aperçut qu'elle était en frais de s'habiller pour Geoff — de se choisir une robe qu'elle n'avait jamais portée pour travailler. Grise avec de l'organdi clair aux poignets et au collet. Bas clairs et talons hauts. Elle se maquilla avec soin et se demanda si Geoff l'aimerait mieux si sa chevelure brune ne dissimulait plus son front...

"Debbie, tu es magnifique !" s'exclame Nan, comme Deborah entrait dans la cuisine. "J'aime cette teinte de rouge à lèvres. Elle te rend invitante."

Après le déjeuner, Maud vint faire une marche avec elles.

"Kenny a une nouvelle fille", dit-elle en jetant un regard rapide sur Nan.

"Tu viens juste de découvrir cela" fit moqueusement Nan, en se mirant devant le miroir du hall.

Deborah ne fit aucun commentaire, pensant que moins elle parlerait de Kenny, mieux ce serait. Ainsi c'était la raison pour laquelle il était revenu tard à la maison hier soir !

Comme elles descendaient vers la ville, Kenny les passa dans son coupé. Il marmotta quelque chose et agita la main. Nan agita la main elle aussi. Maud parut surprise, mais Deborah sourit. C'est ridicule de s'inquiéter de ces jeunes ! Evidemment, ils étaient toujours de bons amis et, avant longtemps, ils pourraient probablement sortir ensemble de nouveau.

Le courrier du matin était volumineux. Deborah n'avait pas le temps de songer aux affaires d'amour, passées ou présentes, ou de la solution du problème de Geoffrey Harriman.

Il y avait une poignée de lettres pour Craig.

"Correspondance frivole" dit Maud regardant par-dessus l'épaule de Deborah. "Que les femmes sont folles".

Deborah sourit faiblement.

Fred venait justement d'entrer. En retard. Les yeux vitreux et cernés. Trop occupé à donner des explications de son retard qu'à ennuyer les autres pour le moment.

Pendant deux heures le bureau de poste bourdonna d'activité. Le camion se déchargeant puis se rechargeant. Des sacs gonflés de malle, vidés, triés et distribués. Une montagne de colis. Des lettres recommandées. Les lettres pour livraison spéciale.

Il était dix heures et trente lorsque Geoff poussa les guichets des timbres et de la poste restante. La foule à l'extérieur poussait impatiemment vers l'intérieur.

Deborah vit Geoff. Elle s'était préparée à le voir et elle avait exactement décidé ce qu'elle ferait. Elle se montrerait ordinaire — amicale. Elle ne doit donner aucune raison à Fred de l'identifier comme étant la fille qui se trouvait dans l'auto de Geoff quand il était passé la veille.

Il penserait ce qu'il voudrait — il ne pouvait faire plus que deviner.

Et maintenant Geoff était devant elle.

"Bonjour". Il ne la regarda pas, ce fut Maud qu'il regarda. "Je me demande si vous pouvez me dire..."

Etrangement offensée, elle vira de bord et se dirigea vers l'autre bout du bureau de poste. La voix de Geoff se rendit jusqu'à elle, s'informant au sujet d'un colis recommandé. Puis, il attendit pendant que Maud questionnait M. Hunt — sans regarder une seule fois dans la direction de Deborah.

Fred la suivit en arrière de la pièce.

"Dites donc", dit-il amicalement. "Avez-vous entendu le vieux Hunt tantôt ? Je suis allé au Cove Club la nuit dernière." Puis, comme Deborah ne répondait pas, "Je serais curieux de savoir ce que la femme de Harriman dirait si elle savait qu'il faisait la cour à une femme sur le chemin de la grève ?"

"A-t-il une femme ?" Elle tourna sur lui ses yeux bleus.

"Vous vous souverez de cette lettre, n'est-ce pas ?"

"Peut-être a-t-il quelque parent du même nom. En tout cas, sa femme ne concerne ni vous ni moi, Fred."

Le visage de Fred se fit plus dur. "Peut-être que non— et peut-être que oui. Peut-être penserait-elle qu'elle devrait le surveiller et c'est pourquoi elle est venue ici, à Little Harbor. Vous ne l'avez pas vue ? elle est assise dans cet auto de l'autre côté de la rue. Elle est arrivée la nuit dernière. Elle est bien belle Mais elle ne peut faire un pas sans béquilles."

Maud monta et dit : "Fred, vous êtes demandé aux colis postaux."

Deborah se rendit à la fenêtre et regarda Geoff traverser la rue pour se rendre à son auto. Une fille était assise à l'endroit où elle-même se trouvait la veille au soir. Une fille aux cheveux blonds retombant sur les épaules.

C'était Rosetta, la femme infirme de Geoff. Seulement elle n'avait aucune ressemblance avec le portrait mental que Deborah s'en était fait. Elle était très belle.

Elle s'approcha de Geoff et toucha sa manche comme il montait dans l'auto à côté d'elle. Elle avait le droit de faire cela. De plus, elle ne semblait pas femme à renoncer à une partie quelconque de ses droits. Geoff était beau et maintenant il avait de l'argent, beaucoup d'argent. Quelle raison pourrait persuader cette fille de le libérer ?

Comme Deborah s'éloignait de la fenêtre et retournait à son ouvrage, elle surprit le coup d'oeil malicieux de Fred.

CHAPITRE XXIV

Par la fenêtre du bureau de poste, Deborah vit Geoff partir en automobile avec Rosetta. Elle eut conscience que Fred cherchait à deviner ses impressions.

Bientôt, elle serait un objet de ridicule pour tout le monde dans Little Harbour. "Deborah Parrish tombe en amour avec cet homme qui vient ici pour vendre le cottage de sa grand'mère. C'est bien la Deborah. A peine sortie d'un amour pour entrer dans un autre. Ne pensiez-vous pas qu'elle était plus fière?" Et cela continuerait ainsi, accompagnée de commentaires sur la femme de Geoff et sur son arrivée inopinée.

Elle ne reverrait peut-être jamais Geoff. Cette pensée la désespérait. Elle était tellement brisé par l'émotion qu'elle se sentait malade, faible.

"Ne te laisse pas abattre", conseilla Maud. "Ne donne pas à Fred la satisfaction de savoir que cela t'affecte"

"M'affecter?" dit Deborah en riant, d'un rire qui sonnait faux. "Quest-ce qui te fait penser que cela m'affecte?"

A ce moment Nan entra. Ses joues étaient colorées par l'émotion.

"Debbie . . . l'inauguration a été merveilleuse. Tout le monde est là. Margot Marvin achète des tas de choses pour le début de Marianne l'automne prochain. Mais ce n'est pas ce que je suis venu te dire. Voilà. Peux-tu t'absenter ce matin pour une heure ou deux La jeune fille que j'avais pour modèle pour la grandeur 14 ne peut venir. J'ai dit a madame Taggart que je te demanderais de la remplacer. Demande donc à M. Hunt de te laisser aller".

"Vas-y, cela te fera du bien", conseilla Maud.

"Je vais paraître mal", dit Deborah. "Je n'ai jamais posé en modèle".

Elle hésitait, prise entre la timidité et le désir fou de s'évader de ce qui l'entourait. Loin de Fred qui regardait curieusement par-dessus son épaule Loin de George, de George qui la regardait comme s'il était au courant de son amour pour Geoff.

Maud déclara: "Retourne demander à M. Hunt de te donner congé".

Deborah partit sans protester davantage.

M. Hunt la considéra avec bienveillance et lui dit : "Mais certainement. Allez. Vous restez assez souvent après les heures de bureau."

"Amuse-toi bien", dit Maud cependant que Deborah enlevait son tablier et se préparait à partir.

"Elle en a besoin !" Nan la saisit par le bras et l'entraina dehors. "C'est vrai, Debbie. Toujours du travail, pas de récréations et des affaires sentimentales malheureuses ! Allons-y. Traversons la rue. Tony nous attend."

Tony Marvin sauta de sa camionnette et tint la porte ouverte. Nan grimpa sur le siège d'avant, Deborah derrière elle.

Comme la camionnette s'ébranlait, Deborah se retourna et aperçut Maud qui lui envoyait la main par la fenêtre du bureau de poste. "Amuse-toi bien", avait-elle dit. Elle suivait le conseil de Maud.

La course dura cinq minutes. Puis on s'arrêtait devant une filée d'automobiles qui remplissaient tout le terrain de stationnement sur deux pâtés de maisons. Des clients, expliqua Nan avec un enthousiasme délirant, comme si tout le bazar était son oeuvre propre.

Nan conduisit Deborah par une porte de côté et dans une chambre à l'arrière. Des jeunes filles à demi vêtues et d'autres habillées de vêtements de sport de tous genres encombraient la salle d'habillage. Et toutes ces jeunes filles fixaient Deborah avec curiosité.

"Snobs !" glissa Nan avec dédain "Ne t'occupe pas. Elles ne font cela que pour le plaisir de la chose. Tiens, voici Nora Mason, l'habilleuse. Elle te dira quoi faire".

Et Deborah dut enlever sa robe et subir l'inspection rigoureuse de Mlle Mason.

"Très bien", dit brièvement l'habilleuse. Puis, se tournant vers une soubrette : "Apportez les robes du soir dans la salle du fond. Il y en a deux : une noire avec des étoiles d'argent et une autre étiquetée "Bleu ciel". Elle se tourna vers Deborah. "Je veux que madame Marvin voie ces robes et vous êtes exactement de sa taille".

En disant cela, elle glissait une rivière d'étincelles et de filet noir sur les épaules de Deborah.

(A suivre)

LISEZ LES ANNONCES
Faites valoir votre dollar

NOVEMBRE

D	L	M	M	J	V	S
			1	2	3	4
5	6	7	8	9	10	11
12	13	14	15	16	17	18
19	20	21	22	23	24	25
26	27	28	29	30		

L'ÉVÉNEMENT JOURNAL

Le premier journal qui vous apporte tous les matins les nouvelles les plus récentes *est* **L'EVENEMENT-JOURNAL**

78e année — No 150 Tirage certifié par l'A. B. C. QUEBEC, MARDI 7 NOVEMBRE 1944 Membre de la Presse Canadienne, de la Presse Associée et de l'agence Reuters

La ville sera dotée d'une unité sanitaire d'ici l'automne prochain

Déclare le maire Borne à la séance de la commission scolaire. — Si Québec ne reçoit pas d'aide du fédéral ou de la province, elle réalisera en petit ce qu'il projetait en grand. — Une douzaine de médecins permanents.

Le maire de Québec, M. Lucien Borne, a exprimé sa confiance que le projet de construction d'une unité sanitaire pour la ville de Québec, projet qui comporte l'investissement d'une somme de $283,000, se réaliserait au printemps, et au plus tard l'automne prochain.

"Si nous ne recevons pas des autorités l'aide nécessaire, a-t-il dit, la ville entreprendra elle-même de faire en plus petit ce qui avait été projeté en grand", ce qui laisse entendre que, d'ici un an, cette question de l'unité sanitaire de Québec serait une chose décidée, d'une façon ou de l'autre.

Le maire a fait cette déclaration à la séance de la commission scolaire, hier après-midi, sur une suggestion de la Catholic Women's League, pour l'examen pratique au rayon-X de tous les enfants des écoles de la commission.

Le président, M. Léon-T. DesRivières, a signalé que la commission s'était déjà prononcée catégoriquement en faveur de l'établissement de cette pratique d'un examen complet de tous les élèves, et qu'il ne manquait que l'aide financière pour mener le projet à bonne fin.

Le maire a alors déclaré que ce projet entrait dans celui de l'établissement de l'unité sanitaire envisagé par la ville, et qu'il comptait obtenir des autorités provinciales et fédérales les fonds nécessaires pour permettre à la ville d'entreprendre dès le printemps prochain la réalisation de son projet.

Il a rappelé que l'intention de la ville était de désigner à la direction de cette unité une douzaine de médecins qui y consacreraient tout leur temps. "L'hygiène n'est pas suffisamment pratiquée, dans notre ville", a dit le maire, qui a ajouté que la fondation d'une unité sanitaire ici aurait pour but de corriger une lacune dont les citoyens ont raison de se plaindre.

Quant à l'endroit où serait située la nouvelle unité, le maire n'y a pas fait allusion. On a déjà fait mention, cependant, de l'emplacement de l'ancienne Arena, au parc Victoria.

L'emploi de la contrainte serait nuisible à la cause des Alliés

L'application de la conscription pour le service outre-mer serait un coup fatal à l'unité nationale et partant à la cause des Nations unies, dit le ministre de la Justice. — A Stadacona. — Allocution du maire.

Dans un discours qu'il prononçait hier soir, à Stadacona, le ministre de la Justice, l'hon. Louis Saint-Laurent, a réitéré son opposition à l'idée de contrainte dans l'appel des Canadiens à combattre pour la cause alliée, et il a commenté l'incident au sein du cabinet fédéral qui s'est terminé par la démission du ministre de la défense, l'hon. J.-L. Ralston.

M. Saint-Laurent a pris la parole au banquet aux huitres annuel de la paroisse de Saint-Zéphyrin de Stadacona, présidé par l'échevin Albéric Noreau, et auquel parlèrent également le député de Québec-est, M. Henri-Paul Drouin, et le maire de Québec, M. Lucien Borne.

Le ministre de la Justice, après avoir exprimé le plaisir qu'il avait de se trouver au sein de cette fête paroissiale, a fait une brève revue des tâches que le gouvernement a eu à accomplir depuis cinq ans. Il a déclaré que, quant à lui, depuis qu'il faisait partie du ministère, il n'hésitait pas à déclarer, hors de toute considération partisane, que la tâche immense qui a été accomplie l'a été dans un esprit complètement détaché des considérations de partis, et que les vingt et un ministres du cabinet fédéral avaient recherché la solution juste d'un problème dépassant l'envergure des partis, problème d'une extrême importance pour l'avenir de notre race.

Il a rappelé que ces représentants des deux groupes de races différentes qui constituent la nation canadienne ont travaillé en étroite coopération. Il a signalé que, dans les deux groupes, il y avait des extrémistes, mais que, heureusement, l'immense majorité, dans les deux parties de la population, est composée de citoyens modérés, prêts à accepter une solution raisonnable à nos problèmes communs.

Après avoir rappelé l'incident récent qui a divisé le cabinet sur la question du service militaire obligatoire, le ministre a déploré qu'une divergence d'opinion sur cette question ait obligé l'un de ses collègues à donner sa démission.

"Je ne partageais pas l'opinion de mon collègue, et je reste fidèle à mes convictions à cet égard. Je considère la mesure qu'il préconisait comme désastreuse pour l'unité nationale, et par conséquent défavorable à la cause alliée.

"Mais je tiens à ajouter qu'il n'y avait pas de Canadien plus sincère et plus dévoué que mon collègue Ralston, et je déplore que des engagements envers ses concitoyens l'ait placé dans l'obligation de priver le gouvernement de ses services".

Il a ensuite ajouté qu'il se réjouissait que le premier ministre ait trouvé la solution qui s'imposait et que la crise soit passée. Il a terminé en déclarant que la leçon qui se dégageait de cet incident, c'était que le peuple, s'il veut être représenté fidèlement et efficacement par ses hommes publics, ne doit pas exiger d'eux d'engagements qui les lient à l'avance, sur des problèmes dont les circonstances viennent, à chaque moment, apporter des aspects nouveaux.

Le maire de Québec, qui a parlé quelques instants plus tard, a déclaré qu'il voulait profiter de l'occasion pour remercier publiquement le ministre de la Justice, du travail qu'il a accompli à Ottawa pour le bien de Québec. Il a déclaré

(Suite à la page 9. 8e col.)

Officiers installés au conseil Laval

Plus de trois cents Chevaliers de Colomb ont assisté hier soir à l'installation des officiers du Conseil Laval 2721, aux salles du conseil, rue Fleurie.

La cérémonie, tenue sous la présidence de M. J.-A. Levasseur, député du district, débuta par une assemblée générale au cours de laquelle furent donnés les rapports des comités.

Après l'assemblée eut lieu l'installation des officiers, comme suit: Grand chevalier, M. J.-R. Rochefort; député grand chevalier, M. Alphonse Boutet; chancelier, le capitaine Mark Stein; secrétaire financier, M. Arthur Hawey; secrétaire trésorier, M. J.-Camille Levesque, secrétaire archiviste, M. J.-Henri Lapointe; syndics, M. le Dr J.-M. Dagneau et M. Charles-H. Lavertu; sentinelle intérieure, M. Roméo Paré; sentinelle extérieure, M. Marcel Tremblay.

L'installation des officiers fut suivie de la consécration du Conseil au Sacré-Coeur par l'aumônier du Conseil, M. l'abbé C.-H. Falardeau. Pour la circonstance, un magnifique autel avait été érigé sur la scène et un choeur, sous la direction de M. Alex. Gauvin, interpréta plusieurs chants avec M. Arthur Parent à l'orgue. L'autel avait été préparé par M. Philippe Bouchard, intendant du Conseil, avec son comité d'intendance. M. l'abbé Léo Bouillé, aumônier diocésain de la Jeunesse catholique, assistait également à la consécration.

La cérémonie s'est terminée par un buffet.

El. Fortier Limitée Québec
PREMIER
EXTRA DRY
GINGER ALE
El. Fortier Limitée Québec

Nous avons en mains
POUR LIVRAISON IMMEDIATE
CAMIONS
CHEVROLET
MAPLE-LEAF
Capacité : 1½ tonnes
Empattement : 159¼ pces
—ROCKSTELL—
Pneus : 8.25 x 20—10 plis.
Nous pouvons livrer ces camions à tout détenteur d'un PERMIS du contrôleur.
Nous ferons la livraison la journée même que vous nous donnerez votre PERMIS.
J.-L. DROLET
AUTOMOBILES LTEE
88 Notre-Dame des Anges
Québec. — Tél.: 4-3593.

Défense maintenue

La commission scolaire a décidé hier après-midi d'adresser une nouvelle circulaire à toutes les écoles qui sont sous son contrôle pour réitérer l'avertissement qu'elle a donné il y a déjà plusieurs mois à l'effet que toute collecte, quête, souscription, vente de billets de tirages, etc., étaient interdites dans toutes les écoles, à moins d'autorisation particulière pour chacun des cas.

Dattes en vente au Canada cet hiver

Ottawa, 7. — (P.C.) — Dans quelques mois, les Canadiens goûteront aux premiers fruits de la victoire; des dattes.

La Méditerranée ayant été rouverte à la navigation marchande alliée, des dattes de l'Iraq arriveront au Canada cet hiver, a annoncé hier le Bureau d'Information en temps de guerre. On a alloué au Canada une cargaison de 4,000 tonnes de dattes, mais on ne les attend pas avant Noël.

Les approvisionnements d'autres fruits séchés pour Noël ne seront pas considérables, mais on croit qu'il y en aura assez. La Californie doit fournir au Canada 2,000,000 de livres de figues sèches en 1944 et on en attend une partie avant Noël. De l'Australie, le Canada recevra 18,000 tonnes de raisins et de groseilles, soit la même quantité que l'an dernier. La quantité de raisins de Californie qui sera fournie au Canada sera inférieure de 9,000 tonnes environ à celle de l'an dernier, par suite d'une mauvaise récolte.

On attend de recevoir avant Noël des quantités de noix non écalées, de pécans écalées et non écalées, et peut-être des amandes non écalées de Californie. On a obtenu du Nigeria quelque 20 millions de livres d'arachides pour la confection de beurre d'arachide, soit une augmentation de 15 pour cent sur l'approvisionnement de 1941. Les autorités disent que l'approvisionnement de beurre d'arachide présente un aspect favorable, car l'on s'attend à recevoir d'autres cargaisons au cours de l'hiver.

Visiteur au Parlement

Lhon. J.J. Hayes Doon, Secrétaire et Trésorier provincial du Nouveau-Brunswick, était de passage à l'hôtel du gouvernement, hier après-midi. Le ministre a rencontré l'hon. Onésime Gagnon, Trésorier de la province de Québec, avec lequel il a eu une assez longue entrevue. Il nous a été impossible de savoir quelles questions M. Gagnon et le visiteur ont discutées.

L'agent d'affaires nommé aujourd'hui

Le comité de l'industrie et du commerce de la cité, que préside l'échevin Arthur Poulin, doit avoir une séance, cet après-midi, pour faire l'étude de trois candidatures pour le poste d'agent d'affaires de la cité. Des trois candidats suggérés, l'un n'est pas de Québec.

Il est possible que l'on connaisse le nom du futur agent d'affaires de notre ville dès la fin de cette réunion, à laquelle doivent prendre part MM. A.-F. Mercier, président de la Chambre de Commerce de Québec, L.-O. Morency, vice-président, et Emile Renaud, secrétaire.

Si le comité faisait connaître immédiatement son choix, la ville pourrait ratifier dès cette semaine la nomination. L'agent d'affaires pourrait donc se mettre immédiatement à la tâche de promouvoir la réalisation du projet de port franc, et, d'une façon générale, contribuer à attirer à Québec de nouvelles industries.

Des changements possibles au Q. G.

Ottawa, 7. — (PC) L'Ottawa Citizen a annoncé hier que l'avènement du général McNaughton au poste de ministre de la Défense devrait amener dans un avenir rapproché certains changements parmi les officiers supérieurs de l'armée canadienne.

Le journal dit qu'il est rumeur que deux changements anticipés concernant le lt-général Kenneth Stuart, chef d'état-major au Q. G. canadien à Londres, et le major-général P.-J. Montague, officier général en charge de l'administration au Q. G. militaire canadien.

Il dit que l'on ne prévoit aucun changement dans le commandement de la 1ère armée canadienne, qui est sous les ordres du lt-général Crerar, ni dans le 1er corps en Italie, sous le commandement du lt-général Burns, d'Ottawa.

Interrogé au sujet de cette nouvelle, le général McNaughton a déclaré qu'il n'avait aucun commentaire à faire.

La Légion veut faire pression sur King

Ottawa, 7.— (PC) Les officiers de la Légion canadienne ont déclaré, hier soir, qu'ils espèrent rencontrer le premier ministre Mackenzie King aujourd'hui même afin de répéter verbalement une déclaration qu'ils ont formulée, hier, pour recommander l'emploi de l'armée territoriale comme troupes de renfort pour outre-mer, que les futurs conscrits soient appelés à faire du service partout et que les cas d'exemption soient de nouveau examinés dans le but de fournir de nouvelles recrues pour l'armée.

Ils ont l'intention de tenter de dissuader M. King de poursuivre sa politique de service volontaire qui, suivant eux, provoque de "l'incertitude" dans le public.

La police des liqueurs sera sous la direction du juge Archambault

Le directeur-gérant de la commission des liqueurs dirigera la police de cet organisme, déclare M. Maurice Duplessis.—Une entrevue avec le chef de la sûreté provinciale. — L'électrification rurale.

Montréal, 7. — (D.N.C.) — L'hon. Maurice Duplessis a annoncé aux journalistes hier matin qu'il venait d'avoir une conférence avec Me Joseph Lamarche, c.r., nouveau directeur de la sûreté provinciale, au sujet de la réorganisation de ce service.

"L'ancien gouvernement, a déclaré le premier ministre, avait centralisé les services de la police provinciale afin de lui donner le contrôle sur la police des liqueurs. Or, je considère que celui-ci doit être séparé." M. Duplessis a soumis que la future police des liqueurs "sera administrée par le gérant général de la commission des liqueurs, M. le juge Edouard Archambault, qui relève du département du procureur général".

Certains journaux ayant parlé du remplaçant de M. Louis Jargailles, ancien assistant directeur de la sûreté provinciale, M. Duplessis a rappelé que "les nominations provinciales sont du ressort du gouvernement et que seul celui-ci peut donner des renseignements exacts sous ce rapport aussi bien que sur la politique qu'il entend suivre ou appliquer". Les journaux devront s'adresser au gouvernement pour avoir des nouvelles.

"Il ne faut pas oublier, a ajouté M. Duplessis, que nous sommes au pouvoir depuis à peine une couple de mois. Il est inhumain, voire impossible pour nous de tout faire en deux mois, même de faire beaucoup. Nous allons prendre tout le temps nécessaire pour étudier, nous renseigner et décider dans le meilleur intérêt de la province."

Le premier ministre, parlant des divers problèmes actuellement à l'étude, a dit que son gouvernement attache une importance spéciale à celui de l'électrification rurale. "Nous allons adopter à ce sujet, a-t-il expliqué, les meilleurs moyens en même temps que les plus rapides afin de donner aux campagnes le bénéfice de nos ressources naturelles." Une politique d'électrification rurale vraiment pratique aura été rendue possible, suivant lui, par "l'institution du Crédit agricole qui a permis à nos cultivateurs d'avoir les bâtiments nécessaires pour poser les fils. Il faut, a-t-il ajouté, que nos campagnes puissent bénéficier de l'électricité à des conditions raisonnables pour eux et la province et l'on s'inspirera, en l'occurrence, du principe des coopératives agricoles."

M. Duplessis a reçu, au cours de l'avant-midi, plusieurs délégations, dont l'une présidée par M. Donat Turcotte et relative à la solution à apporter au problème juvénile; une autre, par Me Antonio Perrault, c.r., bâtonnier de la province, et Me Edouard Asselin, c.r.

Le 7e emprunt de la victoire

Matane et Bellechasse viennent de dépasser leur objectif à l'emprunt

Cela porte à quatre le nombre des comtés de notre région inscrits au tableau d'honneur. — La Caisse régionale de Lévis a souscrit $300,000, La Corp. de Prêt et Revenu $25,000, etc. — La campagne dans Dorchester.

Deux nouveaux comtés de la région figurent aujourd'hui au tableau d'honneur. Ce sont Matane et Bellechasse. La victoire de Matane était prévue depuis quelques jours. Celle de Bellechasse ne manquera pas de causer une vive surprise, attendu que ce comté était encore en huitième position, samedi soir. Il a donc fait un bond inattendu pour dépasser au poteau d'arrivée ses rivaux de Charlevoix, Lac St-Jean, Kamouraska et Montmorency.

Matane avait un objectif de $411,000. Hier soir, le montant atteint était de $448,250 et le comté avait son quota pour chacune des trois catégories des noms réservés, de la vente générale et de l'épargne sur le salaire. Les souscriptions globales recueillies dans le comté sont de 2,132 commandes pour $629,150, mais cela tient compte de $180,900 de commandes des militaires du camp de Mont-Joli.

Le président unitaire de Matane est M. Léopold Hamel, gérant de Price Brothers à Matane, et le président conjoint est M. J.-Adalbert Landry, industriel de Mont-Joli. Tous deux méritent de sincères félicitations pour ce beau résultat. Incidemment, Matane est le premier comté de la division No 1 à avoir atteint son objectif du septième emprunt.

L'exploit de Bellechasse a causé une agréable surprise aux quartiers généraux de l'emprunt. L'objectif total du comté était de $325,000. Hier soir, le montant recueilli se chiffrait par $326,000 réparti comme suit : $287,200 de la vente générale, $35,000 des noms réservés et $3,700 de l'épargne sur le salaire. M. Ovila Prévost, de St-Charles, est le président de cette unité et il a également droit à des félicitations pour son succès.

A noter que Beauce, Lotbinière et Bellechasse, trois comtés déjà au tableau d'honneur, font partie de la division No 2.

L'exemple entraine. Le comté de Dorchester, adossé presque à Bellechasse, fait de rapides progrès vers son objectif, signale-t-on. Que l'on en juge par les résultats suivants obtenus dans quelques paroisses de ce comté : St-Isidore $65,650 sur un objectif de $60,000, St-Malachie 3,850 sur $20,000, Scott $18,750 sur $17,000, Frampton $20,050 sur $14,000, Ste-Aurélie $15,250 sur $10,000, St-Luc $4,050 sur $4,000, et St-Nazaire $3,050 sur $3,000.

Dans toute la région, la campagne progresse bien. 1[illegible] des 23 comtés de notre district ont maintenant atteint plus de 60 pour cent de leurs objectifs. A venir à samedi soir 43,141 commandes pour $17,861,000, soit 57.3 pour cent de l'objectif total avaient été recueillies. L'est venait cependant après la rive sud qui a 63.69 pour cent de son objectif.

La ville de Québec atteignait, hier soir, 61.3 pour cent de son objectif avec $9,182,900 de ventes des trois catégories et 22,189 commandes.

Le Comité national des finances de guerre a reçu une grosse souscription durant la journée d'hier. La Caisse régionale de Lévis (Caisse Populaire) a acheté pour $300,000 de bons du septième emprunt. On nous signale que la Caisse Régionale de Sherbrooke a souscrit $100,000 de même que celle de Trois-Rivières. Des Caisses Populaires ont aussi souscrit de bons montants, notamment $55,000 à St-Isidore, $31,000 à Kénogami, $15,000 à Chicoutimi et St-Joseph de Beauce.

Voici la plus récente liste de sous-

(Suite à la page 9, 7e col.)

Classement des comtés de notre région dans la course à l'objectif

Au 3 novembre, après la onzième journée, la région de l'est avait atteint 55.5% de son objectif de la vente générale pour le septième emprunt. — Dix comtés et Québec dépassaient 60%.

La population de la région de l'est de la province donne son appui total au septième emprunt de la Victoire. Ainsi, à venir jusqu'à vendredi soir dernier, 3 novembre, les commandes obtenues de la vente générale seulement représentaient 55.5 pour cent des objectifs de cette catégorie pour toute la région. Le montant atteint, dans la vente générale, le plus important secteur au point de vue de l'intérêt manifesté par la population, était de $7,285,950.

On verra par le tableau suivant la position de chacun des comtés de la région de l'est en ce qui concerne la vente générale, ce qui exclut les noms réservés et l'épargne sur le salaire. La Beauce est au premier rang avec 107.6 pour cent et Lotbinière vient tout de suite après avec 101.5 pour cent. Ces deux comtés avaient atteint leurs objectifs.

Dix unités plus la ville de Québec rapportaient un pourcentage supérieur à 60 pour cent. En fin de semaine, comme nous l'annonçons dans une autre nouvelle, les comtés de Matane et de Bellechasse ont dépassé à leur tour leurs objectifs. D'ici quelques jours, la lutte sera intense entre plusieurs comtés qui se suivent de très près. Le Comité national des finances de guerre a l'assurance que tous les objectifs mentionnés plus bas auront été atteints à la fin de la présente campagne.

On nous prie de souligner que les résultats obtenus jusqu'à vendredi soir dernier représentaient une très sensible amélioration, dans la vente générale, sur ceux de la période correspondante pour le sixième emprunt. Voici donc la position des 23 comtés régionaux et de la Cité de Québec le 3 novembre au soir, pour la vente générale:

Unités	Comtés	Vente générale objectif	Vente générale au 3 novembre 1944	Pourcentage des obj. atteints
011	Kamouraska	$ 290,000.	$ 209,350.	72.1
012	R.-du-Loup	555,000.	242,500.	43.7
013	Rimouski	455,000.	205,350.	45.1
014	Matane	355,000.	312,900.	88.2
015	Bonaventure	255,000.	60,650.	23.8
016	Gaspé Nord et Sud	265,000.	66,350.	25
017	Matapédia	230,000.	88,300.	38.4
018	Témiscouata	255,000.	76,600.	30
021	Beauce	690,000.	742,350.	107.6
022	Bellechasse	285,000.	123,400.	43.3
023	Dorchester	420,000.	115,750.	27.8
024	Lévis	675,000.	291,050.	43.1
025	L'Islet	280,000.	174,900.	62.4
026	Lotbinière	335,000.	340,025.	101.5
027	Montmagny	435,000.	248,700.	57.2
031	Roberval	300,000.	140,250.	46.7
032	Chicoutimi	700,000.	260,600.	37.4
033	Lac St-Jean	150,000.	81,500.	54.3
034	Saguenay	440,000.	200,750.	45.6
035	Charlevoix-Baie St-Paul	175,000.	104,450.	59.7
044	Québec (comté)	495,000.	251,400.	50.8
045	Montmorency	300,000.	204,350.	68.1
046	Portneuf	410,000.	161,650.	39.4
	Cité de Québec	4,375,000.	2,675,850.	61.2
Tot. rég. est		$13,125,000.	$7,285,950.	55.5

Léger incendie

Un incendie s'est déclaré au coin du boulevard Charest et de la rue St-Dominique, hier après-midi, et a causé quelques dommages dans la cave de la manufacture de scies Champion, appartenant à Lussier Frères, au No 100, boulevard Charest. L'incendie a duré 45 minutes.

Des félicitations au maire Borne

La commission scolaire, par l'intermédiaire de son président, M Léon-T. DesRivières, et de deux de ses membres, a souhaité la bienvenue au maire de Québec, M. Lucien Borne, à l'occasion de son retour à la commission comme membre ex-officio, à la suite de sa récente réélection.

M. DesRivières a exprimé la joie qu'avait causée à la commission sa réélection par acclamation. Il a signalé que, tout récemment, l'une des plus importantes maisons de placement a reconnu l'excellence du crédit de la cité en accordant le plus haut prix encore donné pour les obligations de la cité. Il a ajouté que la présence du maire à la commission était appréciée et nécessaire, et qu'elle avait déjà bénéficié de l'apport des qualités d'imagination et d'initiative qu'il a données comme dominantes chez notre premier magistrat.

M. l'abbe Cyrille Deslauriers, qui proposa la motion de félicitations, motion qui fut appuyée par M. J.-A. McManamy, déclara que la marque de confiance dont le maire avait été l'objet lui faisait grandement honneur, et il a ajouté que la commission scolaire s'en réjouissait, car il en est un membre utile et assidu.

M. McManamy a aussi exprimé des félicitations au maire, de la part de ses concitoyens de langue anglaise. Il a déclaré que le maire, qui était lui-même toujours prêt à répondre à toutes les demandes légitimes de ses administrés, pouvait compter sur l'amitié et la collaboration de tous.

Dans ses remerciements, le maire a déclaré qu'il était heureux de rendre à la commission scolaire le témoignage qu'elle est l'un des organismes municipaux où s'accomplit le plus de travail utile.

Début du procès de Mme Provencher

Sherbrooke, 7. — (PC) Le procès de Mme Théodore Provencher, 55 ans, diseuse de bonne aventure de Sherbrooke, accusée d'avoir conspiré pour nuire au recrutement et inciter des soldats à déserter, s'est ouvert hier en cour du Banc du Roi après qu'un jury mixte — six jurés de langue française et autant de langue anglaise — eut été choisi.

Mme Provencher est accusée d'avoir conspiré avec cinq autres hommes et femmes. La défense avait réclamé un jury de langue française, mais la poursuite exigea un jury mixte.

Un seul témoin fut interrogé hier, Mme Alphée Laurendeau, qui déclara que Mme Provencher lui avait remis un certificat médical et un certificat d'enregistrement national au nom de Raymond Poulin, de Sherbrooke. Elle ajouta que Mme Provencher lui avait dit de remettre ces deux documents à une personne qui se présenterait chez elle. Elle dit qu'elle les remit à une femme qui se donna comme Mme Eugène Gosselin.

Au cours de l'enquête préliminaire, des témoins déclarèrent que Mme Provencher tenta d'amener des soldats à déserter l'armée. D'autres [illegible]rent aussi que Mme Provencher tenta de nuire au recrutement en administrant des remèdes à des hommes qui voulaient échapper au service militaire.

Nouveau comité d'infirmières

Cent quarante-cinq personnes, religieuses et laïques, ont assisté hier soir à l'Hôtel-Dieu de Québec, à la réunion des infirmières du district no 9, tenue sous la présidence de Mlle Marguerite Taschereau, surintendante de la Metropolitan Life Ins. et de la Révérende Mère St-Ferdinand, directrice de l'Ecole d'Infirmières de l'Hôpital St-Michel-Archange.

La réunion avait pour but de former le comité du district No 9. C'est la Rév. Mère St-Paul, directrice de l'Ecole d'Infirmières de l'Hôpital St-Frs d'Assise, qui a été élue présidente du comité.

Mlle Albert, visiteuse officielle des écoles de gardes-malades a expliqué le but du comité et ses avantages. Elle a aussi raconté son voyage en Gaspésie et signalé l'enthousiasme des gardes-malades en vue de la formation des comités de districts. Les membres qui avaient été proposés pour faire partie du comité ont été présentées à l'assemblée et elles ont été élues par acclamation.

Outre la présidente, voici les noms des autres officiers élus : 1ère vice-présidente, Mlle Marguerite Taschereau ; 2e vice-présidente, Mlle Maria Beaumier, surintendante de l'Hôpital St-Luc et directrice de l'Ecole attachée à cet hôpital ; secrétaire, Mlle Marguerite Hébert, infirmière graduée de l'Hôpital St-Sacrement, infirmière hygiéniste, attachée à la division d'hygiène sociale à l'Hôtel-Dieu ; trésorière, Mlle Jeanne d'Arc Quirion, infirmière diplômée attachée à la Clinique Roy-Rousseau.

Les présidentes de sections sont les suivantes :

Hôpitaux et Ecoles d'Infirmières, Rév. Mère St-Ildephonse ; service des malades, Mlle Gabrielle Bilodeau ; service de l'hygiène, Mlle Cécile Caron ; comité des membres, Rév. Mère St-Ferdinand : comité des finances, Rév. Mère St-Thomas d'Aquin ; comité des programmes : Rév. Mère St-Thomas des Anges.

La commission doit-elle payer les dépenses des corps de cadets?

Un long débat a été soulevé à la commission scolaire sur cette question, hier. — Une école demande le remboursement de $470 dépensés pour l'achat de clairons et de tambours. — Une décision, à la prochaine séance.

La requête d'une école de Québec qui demandait à la commission scolaire de lui consentir un montant pour l'achat de clairons et de tambours pour l'organisation d'un corps de cadets a soulevé un intéressant débat, hier après-midi, à la séance régulière de la commission. Le débat devrait se terminer à la prochaine séance.

L'école, celle de St-Sauveur, demandait à la commission une somme de $470. pour la rembourser au paiement de douze clairons et de cinq tambours qu'elle avait achetés pour l'organisation de son corps de cadets. La commission, semble-t-il, n'accorderait pas le montant demandé, en invoquant le motif que les corps de cadets dépendent plutôt de la paroisse que de l'école, mais consentirait un don de moindre importance, pour bien marquer son encouragement au mouvement de l'organisation des corps de cadets.

Le R. P. Albert, de Limoilou, dont l'opinion résume assez bien celle de tous les membres de la commission, a déclaré qu'à son avis, plusieurs questions touchant directement le domaine de la commission, l'éducation, étaient d'une plus grande urgence encore que celle d'encourager les corps de cadets, et il a signalé les cantines scolaires pour la distribution du lait, et la formation de bibliothèques scolaires, auxquelles la commission doit consacrer les premiers fonds dont elle pourra disposer.

Il a également signalé qu'au point de vue éducatif, les corps de cadets rendaient de grands services, notamment au point de vue culture physique, mais même qu'à ce point de vue la commission ne devait pas créer le précédent de payer une partie des dépenses de leur organisation, puisque à cause de la sélection des corps de cadets, un certain pourcentage des écoliers ne peuvent bénéficier de l'entrainement physique qu'ils dispensent.

Le maire, et plusieurs autres membres de la commission, notamment MM. l'abbé Deslauriers et le Dr Fortier ont endossé ce point de vue. M. Jack Marnell a suggéré que la question était complexe et qu'on pourrait en décider d'une façon plus favorable à une séance ultérieure, afin de prendre le temps de recueillir certains renseignements sur l'organisation, le fonctionnement et l'administration des corps des cadets. Cette suggestion l'a emporté après que M. McManamy et le maire eurent approuvé le point de vue soulevé par M. Marnell.

Les pertes de notre armée ont été moins élevées en septembre

Ce mois est quand même le deuxième plus coûteux de la guerre pour l'armée canadienne, après août. — Du début de la guerre, au 30 septembre, l'armée a perdu 51,022 hommes, dont 14,216 morts. — Les renforts.

Ottawa, 7. — (P.C.) A la suite du discours prononcé dimanche par le ministre de la Défense, le général McNaughton, et dans lequel il s'est dit en faveur du système du volontariat tout en soulignant le besoin urgent de renforts, l'armée canadienne a annoncé hier que le mois de septembre a été le deuxième plus coûteux de la guerre en pertes, avec un total de 8,445 hommes morts, prisonniers ou blessés.

Les pertes subies en septembre portent à 51,022 hommes, dont 14,216 tués, le total des pertes subies par l'armée depuis le début de la guerre. Les pertes les plus lourdes, 9,338 hommes, furent subies en août dernier, au cours des batailles qui ont amené la libération de la France.

Dans toutes les catégories, les pertes ont été plus légères en septembre que le mois précédent. En septembre, l'armée a eu 2,069 morts, 191 disparus, prisonniers et internés, et 6,185 blessés. En août, les pertes furent de 2,359 morts, 665 disparus, prisonniers et internés, et 6,314 blessés.

Ces chiffres portent à 69,740 le total des hommes perdus par les trois services armés du Canada, depuis le début de la guerre, soit 25,686 morts, 11,934 disparus, prisonniers et internés, et 32,120 blessés. Ce total, qui comprend les pertes subies par l'armée au 30 septembre dernier n'inclut pas les pertes de la marine marchande, qui étaient de 1,200 hommes au 22 février. Cela ne comprend pas non plus les pertes subies en septembre par l'aviation et la marine. Après cinq années de guerre, on estime à 764,000 hommes la force actuelle des services armés du Canada.

Dans les quatre premières années et demie de la première grande guerre, 628,462 hommes servirent sous l'uniforme, et les pertes furent de 190,092 hommes, dont 62,817 morts.

Dimanche, le général McNaughton a déclaré que l'on doit maintenir la pression sur les Allemands, afin de ne pas leur donner le temps d'organiser des forces clandestinement ou de fabriquer de nouvelles armes

A Ottawa, les observateurs s'attendent que la campagne d'hiver en Europe soit marquée d'opérations alliées aussi considérables que celle de l'été, et que conséquemment, les pertes ne s'abaisseront pas beaucoup.

Sur la question des renforts, ces observateurs disent que les Alliés s'efforcent de terminer rapidement la guerre et qu'ils sont peu favorables à la pensée d'un "hivernement".

Dans le discours qu'il a prononcé à Arnprior, Ontario, dimanche, le ministre de la Défense, le général McNaughton, a clairement exprimé qu'il est nécessaire de continuer la pression sur l'ennemi. Les autorités du gouvernement n'ont pas voulu révéler le chiffre des renforts canadiens outre-mer, pour des raisons de sécurité, mais les estimés s'établissent généralement à 60,000 hommes et plus.

Au pays, on compte environ 70,000 hommes dans l'armée territoriale qui ne se sont pas enrôlés pour service outre-mer. On estime que de 10,000 à 35,000 de ces hommes sont aptes à servir outre-mer. Dans son discours à Arnprior, le général McNaughton, qui parlait pour la première fois en public depuis sa nomination au poste de ministre de la Défense nationale, a déclaré qu'il est en faveur du système volontaire d'enrôlement au Canada, en indiquant qu'il est opposé à la conscription des troupes territoriales pour service outre-mer.

Lorsque la nomination du général McNaughton a été annoncée la semaine dernière, le premier ministre Mackenzie King a déclaré que le gouvernement attendrait les recommandations du nouveau ministre. Ceci laisse entendre que la situation et les devoirs de l'armée territoriale ne changeront pas pour le présent.

Achat de calendriers

La commission scolaire a décidé d'acheter 300 calendriers de la Survivance française pour les distribuer dans toutes ses écoles. La commission a affecté une somme de $90 à cette fin.

La souscription de la province

L'hon. Maurice Duplessis, qui a passé la journée d'hier à Montréal, sera au Parlement ce matin et on croit qu'il aura une entrevue avec l'hon. Onésime Gagnon, Trésorier de la province, dans le but de fixer le montant de la souscription du gouvernement provincial au septième emprunt de la Victoire. Le cabinet se réunira demain, comme d'habitude.

Au cours de son séjour à Montréal, hier, le premier ministre a accordé une conférence de presse et annoncé que M. Gagnon recevrait cette semaine le rapport de M. Rosaire Courtois, qui a fait une enquête de plusieurs semaines sur les finances de la province. Le Trésorier de la province ferait une déclaration probablement vendredi, dans laquelle il commenterait les constatations que contient ce rapport.

QUALITE! BEAUTE!
Voyez notre magnifique assortiment de PIECES D'ARGENTERIE Sterling
Birks
Bijoutiers 16 de la Fabrique

Terrain à vendre
(Site de l'ancien Manoir Montmorency)
Terrain situé rue St-Jean et s'étendant jusqu'à la rue d'Aiguillon, d'une superficie de 10,966 pieds carrés.
Endroit idéal pour la construction d'un magasin à rayons, théâtre, maison appartements, etc.
S'adresser à A.-J. PELLAND
Hôtel Montcalm -- Québec -- Tél.: 2-1287

Entre Canadiens de bonne volonté

Les articles de la présente rubrique sont publiés sous la responsabilité morale de l'Opinion Libre, service de rédaction dirigé par Eugène L'Heureux, 55 avenue de Salaberry, Québec.

164

(Par Eugène L'Heureux)

Grosses difficultés auxquelles se heurtent nos gouvernants

La Démocratie ne donne pas tous les bons résultats qu'on attend d'elle, parce que, chez les gouvernés comme chez les gouvernants, chez l'élite comme au sein des masses populaires, on manque d'éducation démocratique, cette forme d'éducation civique spécifiquement adaptée aux besoins des peuples vivant en démocratie.

Tous les jours, on signale à temps et à contretemps les faiblesses des gouvernants, parce que la Démocratie encourage — parfois outre mesure — la critique des gouvernants par les gouvernés. Après avoir élu des chefs, on en fait injustement, parfois sottement et subversivement, les boucs émissaires de tous les péchés de la Nation, de véritables souffre-douleur. Jamais on ne songe que le gouvernement est déjà en soi un art très difficile et que la pratique féconde en devient impossible, sous les pressions tyranniques, inintelligentes ou contradictoires des gouvernés.

x x x

Entre mille, considérons brièvement aujourd'hui cinq exemples d'embarras gouvernemental pris au hasard de l'actualité canadienne.

Le gouvernement King a décidé que des allocations familiales seront distribuées, à partir du 1 juillet 1945, aux familles canadiennes qui en ont le plus grand besoin. Cette initiative est assurément l'une des plus fécondes qui aient jamais été adoptées par le Parlement canadien. On peut y voir la première orientation aussi précise en ce pays vers une politique familiale. Or, voici comment s'est comportée la critique publique à l'égard de cette nouvelle loi. Parce que la loi comporte une clause imparfaite et discutable, qui diminue un peu — mais sans l'effacer — son caractère familial, une grande partie de la presse du Québec — cette province la plus intéressée à la distribution des allocations familiales — a pris une attitude d'opposition analogue à celle qu'il eût fallu adopter, si cette loi, très sociale malgré ses imperfections, était une loi antisociale, une mauvaise loi. Et pendant que la presse du Québec critiquait le gouvernement King beaucoup plus que s'il n'avait pas adopté cette loi généreusement inspirée, des groupes influents du Canada anglais reprochaient violemment au même gouvernement d'avoir adopté la loi des allocations familiales en vue de favoriser la province de Québec. — Lecteurs de bonne volonté, si vous étiez gouvernants, que penseriez-vous d'une telle situation ?

Autre exemple. — En participant à la croisade de la liberté des individus et des peuples, le Canada se défend lui-même tout autant que si les Nazis, ayant réussi à écraser l'Angleterre après la France, avaient pu diriger leur flotte, leur aviation et leurs armées vers l'Amérique. C'est le gouvernement qui, naturellement, est responsable de notre défense nationale. En conséquence, c'est lui qui doit déterminer la mesure des sacrifices nécessaires à l'organisation de notre défense et de notre victoire. Or, voici que, d'une part, une partie du peuple, ignorant les besoins militaires, exige la conscription coûte que coûte, au risque de compromettre l'unité canadienne si nécessaire à la victoire, pendant qu'une autre partie du même peuple, ignorant elle aussi les besoins militaires, s'oppose à la conscription comme si celle-ci était un mal plus grand que la défaite avec son cortège de conséquences affreuses. — Lecteurs de bonne volonté, si vous étiez gouvernants, que penseriez-vous d'une telle situation ?

Un troisième exemple — Quand il était premier ministre, l'hon. Adélard Godbout a collaboré avec Ottawa pour la guerre du Canada, notre pays, parce que c'était son devoir et parce que, s'il avait refusé sa collaboration, nous aurions eu la guerre civile, et seuls quelques exaltés peuvent penser que nous y eussions gagné matériellement, moralement et spirituellement. Mais dans la mesure où l'hon. M. Godbout accordait à notre gouvernement fédéral une collaboration inévitable, fière et judicieuse, il était victime d'une campagne mesquine et acharnée, qui lui rendait extrêmement difficile l'accomplissement de sa tâche. Et sa défaite du 8 août fut la conséquence de cette campagne, y compris l'odieuse exploitation de l'affaire Guenette, bien plus que de la critique de son oeuvre administrative .— Lecteurs de bonne volonté, si vous étiez gouvernants, que penseriez-vous d'une telle situation?

Quatrième exemple. — L'hon. Maurice Duplessis ne manque certainement pas de coeur. Nous sommes parfaitement convaincu qu'il n'aimerait pas plus faire mal sans raison à un homme qu'à une mouche. Or, voici qu'une tradition de "politique maudite" l'oblige — à moins que la conscience publique ne vienne le protéger contre ses assaillants : les assoiffés de patronage — à causer un tort immense à plusieurs centaines de fonctionnaires et à leurs familles. Il faudra beaucoup de courage à M. Duplessis pour rester humain au milieu des pressions irrésistibles et menaçantes pratiquées sur lui pour le rendre cruel en la circonstance. — Lecteurs de bonne volonté, si vous étiez gouvernants, que penseriez - vous d'une telle situation ?

Cinquième exemple. — Au récent banquet de l'Association forestière, après un vigoureux et patriotique plaidoyer de M. Omer Lussier, i.f., en faveur de nos forêts, l'hon. Onésime Gagnon, se montrant très sympathique aux idées exprimées par M. Lussier, ajouta néanmoins substantiellement ceci : D'autres patriotes, au nom de la Colonisation, réclamaient de nous dernièrement une politique incomptatible avec ce programme; voyez les difficultés que nous avons à résoudre, nous les gouvernants. Et M. Gagnon avait grandement raison de dire que le gouvernement est une chose difficile par le temps qui court. — Lecteurs de bonne volonté, si vous étiez gouvernants, que penseriez-vous d'une telle situation ?

Il serait facile d'allonger la liste des cas où les gouvernés, par une critique aveugle et abusive ou par des pressions inspirées d'un esprit aussi radical que peu synthétique, mettent ainsi leurs gouvernants dans l'impossibilité d'accomplir avec succès leur difficile mission.

Le grand malheur des démocraties, c'est que les gouvernés essayent constamment de gouverner les gouvernants, bien qu'ils n'aient ni la formation voulue ni les informations d'Etat nécesaires à cette fin.

Les choses iraient tant bien que mal, si le peuple était laissé à son gros bon sens, qui comporte parfois des lumières étonnantes. Mais avec nos partis politiques déterminés à conquérir le pouvoir coûte que coûte et prompts à exploiter sans conscience ni mesure contre les gouvernants même les actes inspirés par la conception la plus courageuse et la plus élevée du devoir gouvernemental, c'est la faillite ou, pour le moins, la stagnation dans la médiocrité.

Si nous voulons tirer un meilleur parti de nos institutions démocratiques, hâtons-nous d'élargir nos horizons, de chasser la mesquinerie de nos esprits et de nous conduire en peuple gouvernable.

Si nous ne sommes pas pires que les autres, efforçons-nous de devenir meilleurs. Ce sont les peuples forts par l'esprit et par le coeur qui prévaudront dans la société nouvelle. Les groupes placés comme le nôtre en des conditions difficiles devraient être les derniers à perdre de vue cette perspective importante.

Appel autorisé

Ottawa, 7.— (PC) La Cour Suprême du Canada a permis hier à la M.E. Binz Silk Co. de Danville, Qué., d'en appeler à ce tribunal d'un jugement de la Cour du Banc du Roi sur une action résultant d'un incendie survenu dans l'hôtel de ville de Danville. La compagnie occupait une partie de l'immeuble au moment de l'incendie et réclamait $28,404 de dommages.

Le Quartier latin

Travaux de recherches en physique à Laval

Le Dr Franco Rasetti, directeur du département de Physique de la Faculté des Sciences de Laval, a révélé hier, dans une conférence devant les ingénieurs, que, depuis 1940, on a effectué au département de Physique de l'université Laval des travaux de recherches sur les rayons cosmiques qui ont donné des résultats intéressants concernant les propriétés du mésotron. Ces travaux ont été très appréciés à l'étranger et ont valu à l'université Laval une position importante parmi les centres de recherches en ce domaine ultra-moderne de la physique.

M. Rasetti chez les ingénieurs

Le Dr Rasetti était le conférencier invité, hier soir, à l'Institut canadien des Ingénieurs, qui tenait sa première réunion. Le Dr Rasetti traita des rayons cosmiques, dont la découverte remonte à 1913, lorsque Hess démontra que l'air enfermé dans un récipient devenait plus conducteur ou ionisé lorsque ce récipient était envoyé à grande altitude dans l'atmosphère au moyen d'un ballon.

Les rayons cosmiques intéressèrent peu la plupart des physiciens jusqu'à 1927, lorsque le Hollandais Clay trouva que l'intensité des rayons cosmiques, qu'on avait cru constante sur toute la terre, était moindre dans la zone tropicale. On attribue ce résultat à une action du champ magnétique de la terre sur les rayons. Il est extrêmement important, car il montre que les rayons eux-mêmes ne sont pas, comme on pensait, de la même nature que la lumière, les rayons-x, et les rayons gamma des corps particules de matière extrêmement petites et chargées d'électricité.

Des études plus recentes ont abouti à des conclusions précises sur la nature de ces particules. On trouve dans les rayons cosmiques : a) des électrons, avec charge électrique, soit positive, soit négative ; les derniers sont les électrons ordinaires, les autres, ou positrons, ont été d'abord observés dans les rayons cosmiques, mais aujourd'hui on peut les produire artificiellement ; b) des protons, fragments d'atomes d'hydrogène ; les protons constituent probablement la tonalité des rayons cosmiques en dehors de l'atmosphère terrestre ; c) des mésotrons, particules inconnues sur la terre et qui d'ailleurs n'ont qu'une vie éphémère, d'un millionnième de seconde.

Toutes ces particules ont en commun la propriété d'être lancées à des vitesses extraordinairement grandes, qui leur permettent de traverser des épaisseurs considérables de matière. A 30,000 pieds d'altitude, les rayons cosmiques sont une centaine de fois plus intenses qu'au niveau de la mer. On sait très peu sur l'origine des rayons cosmiques; tout ce qu'on peut dire est qu'ils se produisent en dehors du système solaire, très loin dans l'espace interstellaire, peut-être dans les nébuleuses.

Le conférencier fut présenté par M. J.-O. Martineau, vice-président de l'institut des Ingénieurs, et remercié par M. Yvan Vallée, sous-ministre des Travaux publics.

Stage pratique des futurs ingénieurs forestiers

Les étudiants de 3ème année de l'Ecole d'Arpentage et de Génie forestier sont partis dimanche pour commencer un stage pratique à la rivière Montmorency, sur la concession de l'Anglo Pulp. Ils pourront ainsi se familiariser avec les différentes méthodes d'exploitation forestière. Trois professeurs de l'Ecole les accompagnent; ce sont MM. J.-O. Wilson, ingénieur forestier à l'Anglo, chargé du cours d'économie industrielle, Aurèle Richard, chargé des cours de minéralogie, de géologie et des sols, et Gérald Barrette, chargé des cours de photogramétrie et de cartographie.

M. Dantès Bellegarde à la Faculté des Lettres

La Faculté des Lettres de l'université Laval a invité M. Dantès Bellegarde, président du Comité Haïti-Canada, à présenter la culture haïtienne à ses étudiants et au public québécois dans une série de trois cours, qui débuteront demain après-midi.

Voici le programme de ces trois conférences, qui seront données à 5 heures, à la salle des conférences, 17, rue Ste-Famille:

8 novembre.—La langue française en Haïti. Le "créole" haïtien. Le folklore: proverbes, contes, chants et danses.

9 novembre.—Coup d'oeil sur la littérature haïtienne. Poésie et Prose. Les mouvements littéraires de 1804 à nos jours.

10 novembre.—Croyances religieuses et supertitions populaires, l'organisation de l'Eglise catholique d'Haïti d'après le Concordat de 1860; missions protestantes.

La Société Linnéenne à Duchesnay

Les membres de la Société Linnéenne ont visité, samedi après-midi, la Station forestière provinciale de Duchesnay, sous la direction du président de la Société, le Dr René Pomerleau, pathologiste provincial, et du Dr Lionel Daviault. Ils ont fait plusieurs randonnées dans les bois avoisinants en compagnie de leurs guides, qui leur fournirent une foule de renseignements sur les arbres, les champignons et diverses plantes de la région.

Cette réunion marquait le début des activités pour cette année à la Société Linnéenne et elle fut caractérisée par une atmosphère d'intimité due probablement au fait que chacun était tour à tour le maitre et l'élève.

Nouvel écusson

Les policiers municipaux portent maintenant un costume un peu différent de ce qu'il avait l'habitude d'être. L'écusson qui ornait autrefois leurs casquettes a été remplacé par un autre plus gros et portant le numéro matricule du constable. Cette innovation rend les casquettes des policiers de Québec assez semblables aux casquettes des policiers de Montréal.

Les employés et le septième emprunt

Les employés des établissements d'affaires de Québec ne se font pas prier pour acheter des obligations du septième emprunt de la Victoire. Les résultats qui parviennent tous les jours aux quartiers généraux le démontrent à l'évidence. Quelques nouvelles intéressantes ont été connues hier à ce sujet.

Ainsi, les employés de la compagnie Quebec Power auxquels on avait fixé un objectif de $90,200 ont souscrit jusqu'à présent $107,450, dont $49,200 en argent, soit 159 commandes, et $58,250 à tempérament, soit 774 commandes. En tout, 921 employés ont acheté des bons.

Les employés de Gale Brothers Ltd. avaient un objectif de $20,550 et ils ont souscrit $21,500. 66 employés de Lachance & Tanguay ont acheté pour $5,250 d'obligations, 52 employés de Albert Laliberté Ltée pour $3,450 et 45 employés de Royal Mattress & Furniture ont souscrit 100 pour cent de leur objectif de $3,600 et ils ont mérité le fanion d'honneur.

On rapporte encore que 48 employés de Eastern Canada Steel ont souscrit $5,400, que 21 employés sur 21 de Claire Fontaine Ltée ont souscrit $3,350, soit 165 pour cent de leur objectif de $2,000, et que les souscriptions des employés ont été comme suit dans les établissements nommés ci-après : $6,150 chez Pratte & Côté Enrg., $4,000 chez Thibaudeau Frères & Cie Ltée, $3,050 chez les Prévoyants du Canada, $3,000 chez Carrier & Goulet, et $500 à Universal Auto Ltd.

Inauguration d'une coopérative

S. E. Mgr Arthur Douville, évêque de Saint-Hyacinthe, a béni, ces jours-ci, la nouvelle Grainerie coopérative de Ste-Rosalie. La cérémonie a eu lieu sous la présidence d'honneur de M. le curé Léo Lanoue, de Ste-Rosalie, et la direction active de M. Donat Girard, président de la nouvelle coopérative. Mgr Douville, l'hon. Cyrille Dumaine, député de Bagot, et M. E.-J. Chartier, député de St-Hyacinthe, ont félicité les coopérateurs et leur ont souhaité les plus solides succès. D'autres discours furent prononcés par M. le curé Ulric Couture, de Ste-Croix de Lotbinière, M. Roméo Martin, représentant la Coopérative fédérée de Québec, M. J.-Bte Lemoine, de St-Robert, président diocésain de l'U.C.C., et M. Domina Fortin, agronome régional.

M. Martin a évoqué la belle figure de M. Louis Lavallée, fondateur de la Coopérative des producteurs des semences à Ste-Rosalie même, en décembre 1914, et celle de M. le chanoine J.-B.-A. Allaire, organisateur du premier congrès des Sociétés coopératives de la province à Oka, en juin 1916.

La nouvelle coopérative de Ste-Rosalie compte 102 membres recrutés dans les paroisses de Ste-Rosalie, St-Simon, St-Thomas d'Aquin et St-Dominique. La fabrique qu'elle possède se spécialisera dans la production de moulée de luzerne, probablement 1,000 tonnes dès cette année.

Les officiers de la Société sont MM. Donat Girard, président, P.-E. Girard, vice-président, A. Désautels, secrétaire-gérant, MM. Ernest Désautels, Omer Blanchard et Lindor Plante, directeurs.

Nouvelle cueillette de vieux papier

La cueillette du papier de rebut, commencée le 28 septembre dernier, sera recommencée le 25 novembre prochain. On demande à la population de commencer dès maintenant à conserver les journaux, cartons et papiers de toutes sortes dont elle n'a plus besoin. Chaque mois, il faut expédier outre-mer 18 millions de caisses de carton. Il entre beaucoup de vieux papier dans la fabrication de ces boites de carton, tout comme dans la fabrication des récipients pour le plasma sanguin. Il faut encore 20,000 tonnes de papier de rebut pour maintenir notre effort de guerre. Si chacun faisait sa part, il serait possible d'atteindre cet objectif. Et, en plus, il ne faut pas oublier que le revenu provenant de la vente de ces papiers de rebut va au bénéfice des hommes et des femmes en uniforme.

Donc ramassez dès maintenant tout le papier dont vous ne vous servirez plus. Et, le 25 novembre prochain, les camions de la cité de Québec et ceux de l'armée commenceront dès 8 heures du matin à ramasser tous les paquets de rebuts de papiers que vous aurez déposés près du trottoir. Le 28 septembre dernier 100 tonnes avaient été recueillies. M. Laurent Morency, président du comité de récupération, compte que la nouvelle cueillette rapportera encore au moins 100 tonnes également.

ÉRUPTION CUTANÉE
N'ATTENDEZ PAS UN MOMENT DE PLUS!
Essayez ce Produit Médicamenté!
Employez ce que des milliers de gens ont essayé pour faire disparaître eczéma, éruptions, boutons, démangeaisons. Cuticura! Scientifiquement médicamenté. Employé par beaucoup d'infirmières. Satisfaction garantie ou remboursement de votre argent. Toutes pharmacies. Fabrication canadienne.
SAVON et ONGUENT CUTICURA
MÈRES! Essayez l'Huile Cuticura pour Bébés.

VITE! ENRAYEZ CE RHUME!
Prenez immédiatement les Comprimés Grove contre le rhume. HUIT INGREDIENTS ACTIFS sont mélangés avec soin dans ces comprimés pour donner un efficace remède multiple—un traitement interne qui se met tout de suite à agir dans votre organisme affecté par le rhume et vous procure le soulagement rapide qu'il vous faut. Ces huit agents actifs ne travaillent pas seulement d'une seule façon, mais de QUATRE FAÇONS IMPORTANTES : 1. Ils agissent comme un laxatif doux. 2. Combattent les germes du rhume dans votre organisme. 3. Soulagent le mal de tête et la sensation de grippe. 4. Aident à tonifier l'organisme. Les Comprimés Grove contre le rhume donnent un soulagement rapide et efficace. Des millions de personnes se fient à ce remède. Ne manquez pas de vous procurer les véritables Comprimés Grove contre le rhume. Ils ne se vendent que dans la boite blanche.
GROVE'S COLD TABLETS

THIS IS A CONGOLEUM GOLD SEAL RUG
SATISFACTION GUARANTEED OR YOUR MONEY BACK

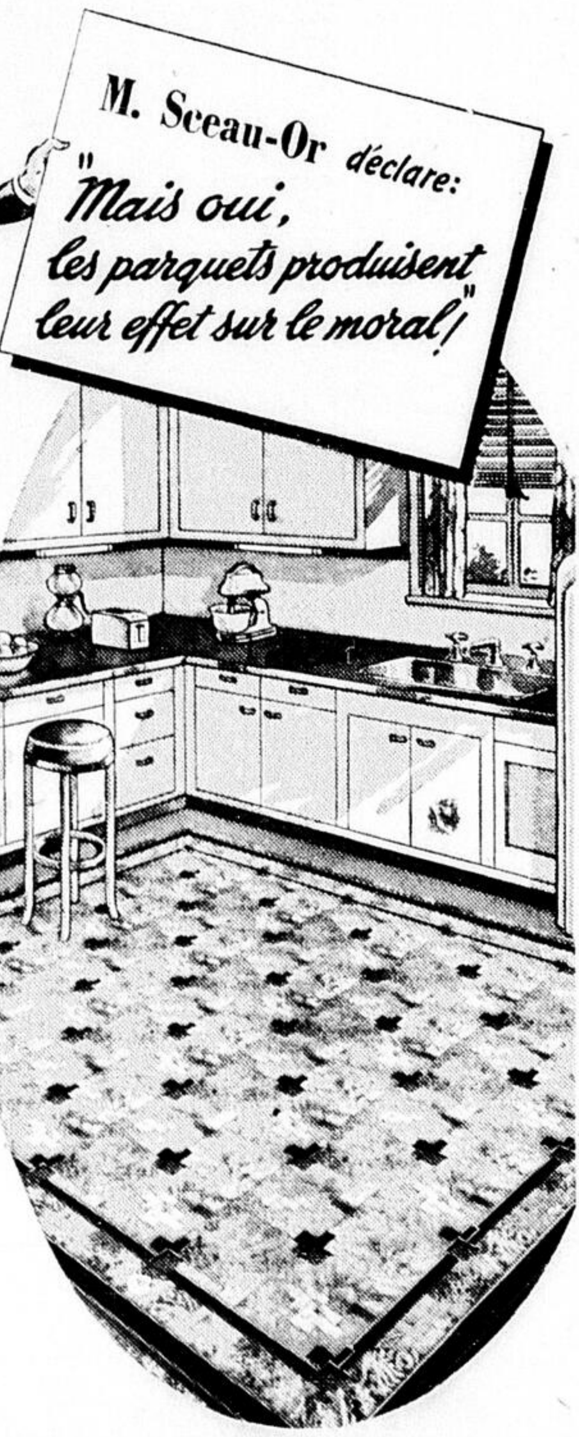
M. Sceau-Or déclare: "Mais oui, les parquets produisent leur effet sur le moral!"

"Depuis déjà de nombreuses années, je m'applique à rendre plus frais et plus gais les planchers des maisons d'habitation. J'ai la conviction d'avoir presque toujours réussi, grâce à l'excellent produit que je représente, le Congoleum!

"Ma tâche n'a pas diminué avec la guerre, au contraire! Durant ces années difficiles que nous traversons, la fraîche beauté, la qualité durable, la facilité d'entretien et l'économie assurées par les Carpettes Sceau-Or Congoleum et le Congoleum à la verge sont des facteurs qui ont leur importance pour soutenir le moral et contribuer à la victoire. A cela, nous pouvons ajouter que la compagnie Congoleum n'a pas hésité, dès le début des hostilités, à affecter ses ateliers mécaniques à la production de guerre."

Carpettes SCEAU-OR
CONGOLEUM

COMMENT AIDER M. SCEAU-OR À TENIR PAROLE
Vous pouvez, avec très peu d'effort, prolonger la durée de vos couvre-planchers Congoleum. Essuyez-les et passez-y la vadrouille régulièrement, puis redonnez-leur un peu d'éclat et de vie en les cirant de temps à autre. Voyez à ce que le parquet en dessous soit bien uni, sans fentes ni noeuds. S'il s'agit d'une carpette, changez-en la position à tous les quelques mois afin de mieux distribuer l'usure. Vous avez tout à gagner à prendre soin de votre Congoleum.

Dans la maison de vos rêves...

DE TOUTES le bonnes choses que vous ont méritées les sacrifices accomplis en temps de guerre, celle que vous désirez le plus vivement pour le temps de paix, c'est peut-être un appareil de radio qui vous apporte avec d'excellente musique, les meilleures émissions radiophoniques. RCA Victor ne manquera pas de vous procurer ce qu'il y a de mieux sous ce rapport. C'est la marque d'une incontestable supériorité. Les immenses ressources de RCA Victor en fait d'expérimentation, d'invention et de fabrication, appliquées en ce moment à l'effort de guerre, deviendront pour vous une source abondante d'agréments lorsque l'on reprendra la production destinée aux civils. N'oubliez pas ce fait! de toutes les marques d'appareils de radio, *sans aucune exception*, RCA Victor est celle que l'on retrouve dans le plus grand nombre de foyers canadiens. Quand reviendront les beaux jours, vous trouverez en RCA Victor le meilleur appareil de radio que vous ayez jamais connu.

Pour les heures où il vous faut de la musique
Voici un superbe radio-phonographe RCA Victor. Célèbre pour sa résonance, c'est un appareil d'une fidélité parfaite et qui reproduit, de la plus brillante façon, la musique enregistrée. Vous assure la musique que vous aimez au moment même où vous désirez l'entendre, et cela en plus des meilleures émissions radiophoniques.

COMPTEZ SUR RCA VICTOR!

Pour apprendre les événements au moment même où ils se produisent
Célèbre lui-même et membre d'une famille célèbre, le modèle console RCA Victor vous tient au courant des événements historiques et vous apporte les plus belles émissions pour égayer vos loisirs. Richesse du son. Puissance. Rendement remarquable sur ondes longues comme sur ondes courtes. Sensibilité et haute sélectivité.

Les joies de la culture musicale
Procurez-vous, à vous et à vos enfants, l'agrément de la bonne musique. Ce Reproducteur de Disque Victor reproduit la musique par l'entremise de votre appareil de radio. Compact et de construction précise, il rend doublement bienfaisante toute récréation prise du foyer.

CÉLÈBRE POUR TONALITÉ DEPUIS DES ANNÉES
*Dans un radio c'est la tonalité qui compte. Si vous possédez un Radio RCA Victor, vous savez que sa tonalité est d'une beauté incomparable. Cette tonalité superbe est le résultat d'années d'expérience dans la science de la reproduction du son. Quand le grand jour viendra, votre désir pour un nouveau radio à riche tonalité sera accompli en choisissant un RCA Victor.
*Une enquête récente, par tout le pays, prouve que la TONALITÉ est la qualité essentielle d'un radio. C'est la raison pour laquelle plus de gens possèdent un radio RCA Victor que toute autre marque

RCA Victor
RCA VICTOR COMPANY LIMITED
HALIFAX MONTREAL
OTTAWA TORONTO WINNIPEG
CALGARY VANCOUVER
SYMBOLE DE QUALITÉ

Téléphone : 8167
320 rue St-Joseph
C. ROBITAILLE INC.
PIANOS - RADIOS - LESSIVEUSES - MEUBLES - POÊLES - RÉFRIGÉRATEURS
Membre de l'Association des Marchands-Détaillants du Canada

Nous gardons la collection complète des disques VICTOR et BLUE BIRD
203, rue St-Jean
LINDSAY
Québec

Vous trouverez la collection complète des disques VICTOR et BLUE BIRD
chez Lavigueur & Hutchison
81-85 St-Jean
(Chs-E. Lavigueur, gérant)
Tél. : 2-2123

Carnet mondain

L'honorable Hector Laferté est de retour de Montréal.

M. Dantès Bellegarde, homme d'Etat haïtien, arrivera à Québec aujourd'hui et sera l'hôte de M. et madame A. Malouin, pendant son séjour dans notre ville.

Madame Raymond Garneau et mademoiselle Fleur Garneau sont de retour en ville, après un court séjour à Ottawa, où elles ont rendu visite à la wren Mimi Garneau.

M. Jules Massé, L.S.S., de Montréal, arrivera demain en notre ville, où il donnera une causerie.

Dimanche après-midi, à sa résidence de la rue Claire-Fontaine, mademoiselle Marie-Paule Laliberté recevait, à l'heure du thé, les membres de son groupe d'étude du Cercle des Femmes universitaires.

M. et madame Marcel Gaumont sont de retour d'un court séjour dans la métropole.

M. et madame Ivan Bossé, accompagnés de leur fille, Maxine, et de leur fils, Ian, passent quelque temps dans la métropole.

Le docteur et madame Pierre Jobin ont passé la fin de semaine à Montréal.

Nos lecteurs sont priés de ne pas oublier que toutes les notes du carnet mondain doivent être communiquées à

l'Evénement-Journal

avant 5 heures de l'après-midi. L'on doit communiquer en signalant

7116

Le samedi et le dimanche, signalez

7980

Le colonel et madame Cecil Dean sont partis pour la Floride, où ils passeront l'hiver.

Madame Maurice Gauvreau passe quelques jours à Montréal.

Mademoiselle Estelle Rinfret est de retour d'un voyage de quelques semaines à Washington et New-York.

Mademoiselle Claire Boulet a reçu à un shower d'ustensiles de cuisine, en l'honneur de mademoiselle Julia Livernois, à l'occasion de son prochain mariage.

Mademoiselle France Upton, de Montréal, fait un séjour en notre ville, l'invitée de mademoiselle M Lunan.

Mesdemoiselles Laurette Jean et Irène Lemay ont reçu, lundi soir, à la résidence de cette dernière, en l'honneur de mademoiselle Diane Tanguay, à l'occasion de son prochain mariage.

Madame Fred Price et sa famille sont parties pour Ottawa, où elles résideront à l'avenir.

M. Jean-Marie Labrèque a passé la fin de semaine à St-Pierre de Montmagny.

Madame Harold Clifford, de Montréal, fait présentement un séjour à Québec, inscrite au Château Frontenac.

Mesdemoiselles Jeanne d'Arc et Marie-Rose Casault sont de retour d'un voyage à Montréal et à St-Urbain de Châteauguay.

Le lieutenant R.-R.-G. Fladogate, R.C.N.V.R., de Vancouver, est de passage à Québec.

Pour les gourmets

SPAGHETTI AU BOEUF

2 tasses de spaghetti,
4 tasses de sauce blanche,
1 tasse de fromage,
2 livres de viande de boeuf,
8 cuil. à table de beurre,
Jus d'oignon.
Sel et poivre.

Faire cuire le spaghetti. Fondre le fromage dans la sauce. Hacher la viande de boeuf, la faire revenir dans le beurre et ajouter les assaisonnements. Mélanger le tout et laisser mijoter sur un feu doux quelques minutes. Servir très chaud.

FARCE AUX CHAMPIGNONS

Faire sauter dans 2 cuil. à thé de gras 2 cuil. à table d'échalotes finement hachées. Y ajouter ½ livre de champignons émincés et laisser cuire 12 à 15 minutes. Lier avec 1 tasse de mie de pain. Bien assaisonner de sel et de poivre.

POMMES CUITES, AU FROMAGE

6 grosses pommes à cuire,
1 tasse de "mincemeat",
1 cuil. à soupe de jus d'orange,
1 petit carton de fromage à la crème,
Un peu de lait.

Enlevez le coeur des pommes et remplissez-les de "mincemeat" mêlé au jus d'orange. Faites cuire à four modéré (375 degrés) jusqu'à ce qu'elles soient tendres.

Amolissez le fromage à la crème avec un peu de lait en batt[illegible] le mélange jusqu'à ce qu'il soit léger et mousseux. Versez généreusement cette crème sur chacune des pommes cuites.

M. et madame André Cabot, de Québec, sont partis pour demeurer dans la métropole.

Mademoiselle Hélène Boucher, élève de l'école d'aviation de Jarvis, Ontario, est actuellement en visite chez ses parents à Trois-Pistoles.

Le capitaine Louis-R. Prolman, de Montréal, fait présentement un séjour à Québec.

M. Robert-C. Dietrick, de New-York, est présentement à Québec.

Mademoiselle Gabrielle Casault, e.g.m., de St-François d'Assise et mademoiselle Pauline Lapointe, de St-Grégoire, étaient de passage à St-Pierre de Montmagny, récemment, les invitées de M. et madame Bernard Casault.

Mademoiselle C. Hardy, de la Tuque, était en notre ville récemment.

Montréal et ailleurs

L'honorable sénateur et madame Charles-B. Howard, de Sherbrooke, sont partis pour New-York.

Dans l'intimité, samedi matin, à dix heures, en l'église Notre-Dame du Très Saint-Sacrement, le R. P. R. Brissette, s.s.s., bénissait le mariage de Claire, fille de M. et madame Camillien Houde, avec M. Marcel Thouin, fils de M. et madame René Thouin. Le choeur et la nef de l'église étaient décorés de corbeilles de chrysanthèmes et de pompons ainsi que de massifs de palmiers et de fougères. Pendant la messe, MM. Edouard Woolley, Gustave Longtin et Joseph Vincent exécutèrent un programme de chant. M. Campbell touchait l'orgue. M. Houde accompagnait sa fille et M. Thouin était le témoin de son fils. M. Jean-Louis Handfield, beau-frère de la mariée, et M. Amédée Monet (fils) plaçait les invités. La mariée portait une robe de style princesse en satin blanc avec empiècement de marquisette et de dentelle d'Alençon les mêmes motifs de dentelle se répétaient sur la jupe dont l'ampleur formait traîne; son court voile de tulle illusion était maintenu sous un bonnet hollandais en point d'Alençon et elle tenait un livre d'heures recouvert de camélias et de bouvardias. Et comme unique bijou, elle portait un collier de perles, cadeau du marié. A l'issue de la cérémonie, il y eut réception à l'hôtel Mont-Royal où les salons étaient décorés de fleurs et de feuillage d'automne. M. et madame Thouin partirent ensuite en avion pour New-York. Pour le voyage, la mariée portait un ensemble de fin lainage gris pâle sous un manteau de voyage en poil de chameau gris garni d'un petit col de velours noir, un feutre vert brillant, des accessoires noirs et un bouquet de pompons bronze au corsage.

M. et madame Albert Thinel, de Montréal, partiront prochainement pour un séjour de six mois à St. Petersburg, Floride.

Madame Robert Taschereau, d'Ottawa, est de passage à Montréal.

Madame de Gaspé Beaubien, d'Outremont, et madame Henri Bray, actuellement en voyage dans les provinces de l'ouest, arriveront à Victoria, cette semaine.

Le mariage de mademoiselle Madeleine Godbout, fille de M. et madame R.-E. Godbout de Montréal, avec l'officier d'aviation Clifford-G. Munn, fils de M. et madame R.-D. Munn, de Londres, Angleterre, aura lieu le samedi 2 décembre, à Saint-Pascal Baylon. Il y aura réception après la cérémonie au Cercle Universitaire.

Madame B. Saint-Jean, de Montréal, est partie jeudi soir dernier pour Saint-Boniface où elle passera un mois.

Ces jours derniers, mesdemoiselles Françoise et Gisèle Cardinal d'Ahuntsic ont donné un thé auquel assistaient: mesdemoiselles Françoise Blache, Margot Prince, Pierrette Goyer, Madeleine Desjardins, Denise Benoit. Le thé et les glaces furent servis par madame G.-E. Boileau.

On annonce, à Montréal, les fiançailles de mademoiselle Lucile Moro, fille de M. et madame A. Moro, au docteur Roland Rivet, fils de M. et de madame L. Rivet, aussi de Montréal.

M. et madame Edouard-H. Robitaille, de Montréal, annoncent la naissance d'une fille, Claire, née le 14 octobre, à l'hôpital Notre-Dame.

L'abbé Tessier aux Jeudis artistiques

M. l'abbé Albert Tessier, membre de la Société royale du Canada, membre de la Société des Dix et directeur des Ecoles ménagères de la province, sera le conférencier invité à la reprise des activités des "Jeudis artistiques" et littéraires", le neuf novembre prochain.

M. l'abbé Tessier a intitulé sa causerie : "Le beau visage du pays". Ces poèmes en images cinématographiées par le conférencier lui-même, chantent la beauté des âmes et des choses simples.

M. le capitaine-abbé Armand Dumont, président de la Société des poètes, récitera des vers inédits de sa composition. Deux habituées rempliront le programme musical : mademoiselle Raymonde Pelletier, contralto, accompagnée au piano par mademoiselle Fernande Poiré. Mademoiselle Pelletier chantera deux mélodies de Poldowski sur les paroles de Verlaine : "L'Heure exquise" et "Brune", ainsi qu'une composition anglaise de Malotte : "For my mother".

Madame A.-A. Boivin, présidente-fondatrice, présentera le conférencier, qui sera remercié par le notaire Aimé Plamondon, lequel, avec madame Plamondon et Mme Aline Fortier, recevra les habitués et leurs invités.

Votre horoscope

Cherchez dans la section correspondant à votre date de naissance, le verdict des astres concernant la direction de vos actes aujourd'hui.

Mardi, 7 novembre 1944

21 mars au 20 avril (Bélier)—La musique et les activités littéraires sont sous de bons auspices et ne manquez pas d'en profiter. La soirée sera pleine de stimulant.

21 avril au 20 mai (Taureau)—Appliquez-vous à faire plaisir à votre entourage aujourd'hui et vous en récolterez beaucoup de joie; n'oubliez pas que "le bonheur c'est d'en donner."

21 mai au 21 juin (Gémeaux)—Un jour calme et sans difficultés, mais aussi sans grands succès personnels. La modération sera votre guide aujourd'hui et c'est bien le meilleur que vous puissiez avoir.

22 juin au 23 juillet (Cancer)—Une période de difficultés s'en vient pour vous; elle est cependant nécessaire. Ce jour sera ordinaire, mais la soirée devrait vous apporter du contentement, voire même du bonheur.

24 juillet au 22 août (Lion)—Servez-vous de toutes les occasions qui peuvent vous être utiles pour faire un succès de ce qui vous préoccupe actuellement. La compétition est peut-être assez forte, mais vous avez tous les talents pour réussir.

23 août au 23 septembre (Vierge)—Soyez impartial dans les jugements que vous aurez à porter et qui demanderont beaucoup de logique et d'oubli de vous-même. Donnez une chance à votre prochain et pour cela, vous en recevrez dix.

24 septembre au 23 octobre (Balance)—Décidez-vous de choisir un objectif et ensuite tout ira bien. Vous paraissez un peu indécis et c'est probablement la seule chose qui retarde votre avancement.

24 octobre au 22 novembre (Scorpion)—Reconnaissez vos erreurs et prenez la résolution de les éviter dans le futur. Redoublez d'énergie si vous voulez arriver au but proposé.

23 novembre au 22 décembre (Sagittaire)—Des aventures nouvelles; mais n'oubliez pas qu'il est toujours regrettable de perdre en frivolité un temps que l'on rattrape difficilement.

23 décembre au 21 janvier (Capricorne)—Le temps que l'on emploie à réfléchir n'est pas perdu; alors si vous le pouvez aujourd'hui, accordez quelques heures au calme et au repos. Vous recevrez d'heureuses nouvelles aujourd'hui.

22 janvier au 20 février (Verseau)—Plusieurs numéros sont sur votre programme, et ils vous apporteront de la joie: les réunions mondaines, la musique et la correspondance sont hautement favorisées.

21 février au 20 mars (Poissons)—Cette journée sera favorable si vous comprenez qu'il vous faut demeurer dans les limites de vos talents et de vos capacités. Ne vous écartez pas de la route que vous suivez habituellement.

L'enfant né aujourd'hui aura de la finesse, de la diplomatie. Il possédera une belle intelligence et d'heureuses qualités. Il sera aimé de son entourage. Carrière brillante.

Les avis de naissance, de mariage et de fiançailles, quelle que soit la formule, publiés dans le "Carnet mondain" coûtent $1.00 l'insertion.

Toute commande devra être accompagnée de ce montant.

Votre patron, Madame

par

Anne Adams

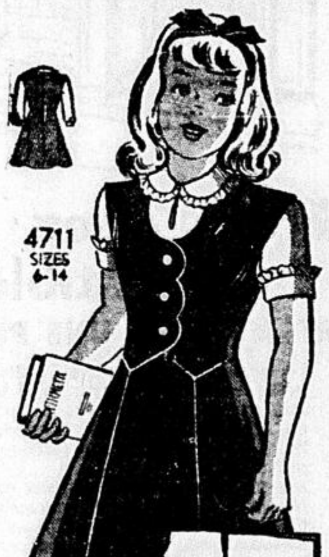
4711
SIZES
6-14
ONE YD. JUMPER

No 4711

Dans seulement une verge de matériel de 54 pces de largeur vous pouvez confectionner ce pratique et utile jumper pour votre petite de 10 ans. Ce jumper qu'elle portera avec des blouses différentes lui fera un ensemble parfait pour la classe comme pour les jours de congé.

Le patron se vend dans les grandeurs de 6 à 14 ans. La taille 10 ans demande une verge de matériel de 54 pouces pour le jumper et 1 1-8 vge de matériel de 35 pouces de largeur pour la blouse.

Adresser votre commande comme suit : SERVICE DES PATRONS
L'EVENEMENT-JOURNAL
QUEBEC, P. Q.

Ecrire lisiblement votre nom et votre adresse et mentionner correctement le numéro du patron ainsi que la grandeur, s'il y a lieu. Ne pas demander des mesures autres que celles spécifiées.

Le prix de ce patron est de 25c. Seuls les bons de poste ou les chèques PAYABLES AU PAIR à Québec seront acceptés. Ne pas envoyer de monnaie ou de timbres-poste.

Les patrons offerts par notre journal ne sont pas échangeables et ne sont pas en vente à nos bureaux. Ils sont habituellement livrés dans un intervalle de 15 à 20 jours.

N.-B.—Les instructions servies avec ces patrons fabriqués par une maison anglaise ne sont fournies qu'en anglais.

TARZAN

Episode 1612

Périls de la rivière

par Edgar Rice Burroughs

(Copyright Edgar Rice Burroughs Inc.)

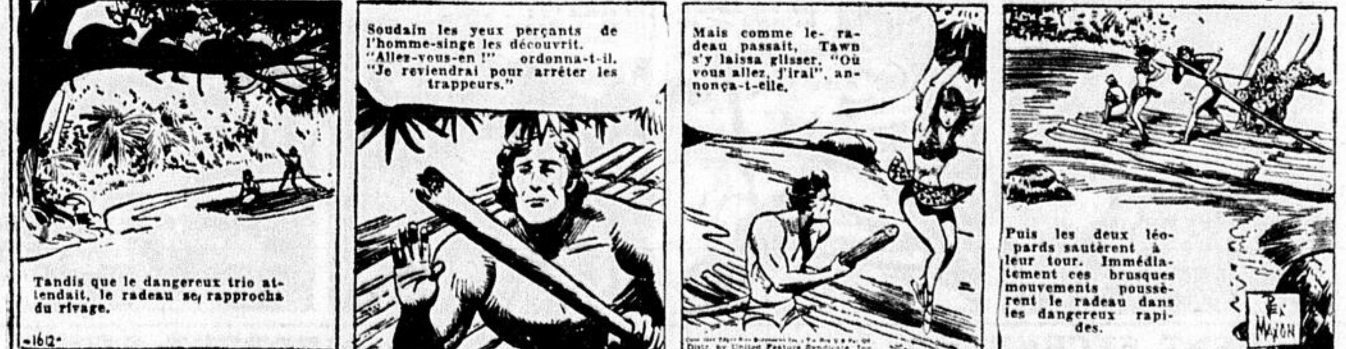
Tandis que le dangereux trio attendait, le radeau se rapprocha du rivage.
-1612-
Soudain les yeux perçants de l'homme-singe les découvrit. "Allez-vous-en !" ordonna-t-il. "Je reviendrai pour arrêter les trappeurs."
Mais comme le radeau passait, Tawn s'y laissa glisser. "Où vous allez, j'irai", annonça-t-elle.
Distr. by United Feature Syndicate, Inc.
Puis les deux léopards sautèrent à leur tour. Immédiatement ces brusques mouvements poussèrent le radeau dans les dangereux rapides.
Rex Maxon

Episode 1613

Nouvelle menace

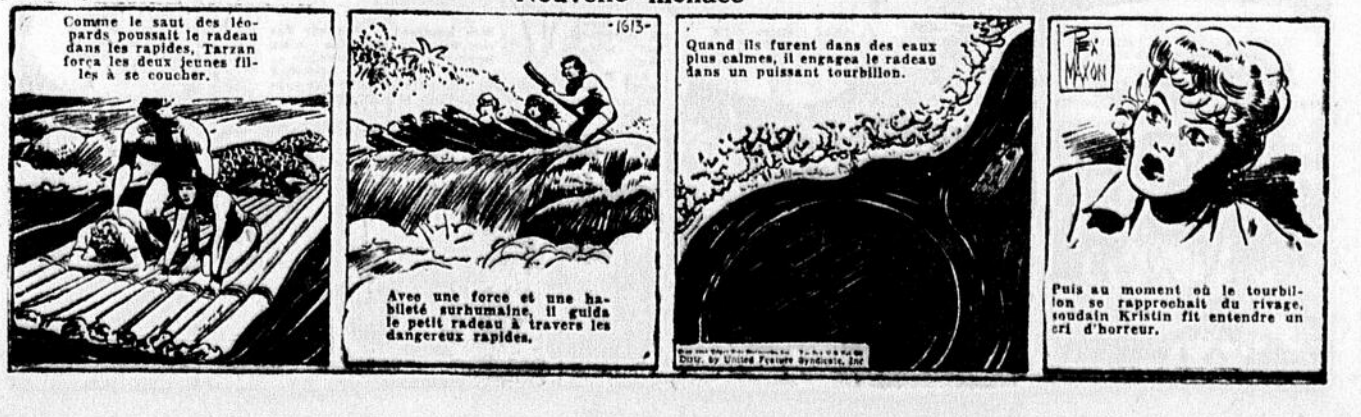
Comme le saut des léopards poussait le radeau dans les rapides, Tarzan força les deux jeunes filles à se coucher.
-1613-
Avec une force et une habileté surhumaine, il guida le petit radeau à travers les dangereux rapides.
Quand ils furent dans des eaux plus calmes, il engagea le radeau dans un puissant tourbillon.
Distr. by United Feature Syndicate, Inc.
Rex Maxon
Puis au moment où le tourbillon se rapprochait du rivage, soudain Kristin fit entendre un cri d'horreur.

Que c'est fou des Grandes Soeurs!
Journal
TU VERRAS QUI EST FOU SI TU NE CESSES PAS DE FOUILLER DANS MON JOURNAL!
CALME TES NERFS MA SOEUR! SI TU NE VEUX PAS QU'ON LE LISE ALORS POURQUOI ÉCRIS-TU TANT DE FOLIES À PROPOS DE PIERRE?
LAISSE-MOI TRANQUILLE JEAN, TU NE COMPRENDRAIS PAS!
TU N'ES PAS SI FINE TOI-MÊME MA VIEILLE - PENSES-TU QUE PIERRE VA S'OCCUPER D'UNE JEUNE FILLE QUI A BESOIN DE VOIR SON DENTISTE À CAUSE DE LA MAUVAISE HALEINE? IL N'EST PAS FOU PIERRE!
Grande soeur voit son dentiste!
POUR SE DÉBARRASSER DE LA MAUVAISE HALEINE, JE RECOMMANDE LA PÂTE À DENTS COLGATE! IL EST SCIENTIFIQUEMENT PROUVÉ QUE 7 FOIS SUR 10 COLGATE ARRÊTE INSTANTANÉMENT LA MAUVAISE HALEINE
PLUS TARD GRACE A LA PATE A DENTS COLGATE...
REGARDEZ MA SOEUR ET PIERRE! ILS NE PEUVENT SE LAISSER! L'AMOUR! L'AMOUR! L'AMOUR! QUE JE TROUVE C'A FOU, MOI!
PURIFIE VOTRE HALEINE EN NETTOYANT VOS DENTS
COLGATE'S RIBBON DENTAL CREAM
25c 40c
BROSSE A DENTS COLGATE EN NYLON
LES SOIES NYLONS DE COLGATE NE PEUVENT SE RAMOLLIR
VALEUR SPÉCIALE 29c

ALLUMEZ DES LAMPES MAZDA
LACO

Sous-vêtements Vanta de Moodies pour bébés
Premier choix des MAMANS MEDECINS GARDES
NI EPINGLES ! NI BOUTONS !
Vêtements No 1* des bébés au CANADA
Vanta QUALITY
Fabriqués au Canada par Moodies Hamilton, Ontario
Voici de bonnes nouvelles concernant les Vantas de Moodies !

Un relevé indépendant terminé il y a quelques mois par une organisation extérieure de statistiques prouve que les Vantas sont sans conteste le premier choix du Canada en fait de vêtements de bébés et qu'ils ont MAINTENU LEUR QUALITE pendant tous ces temps difficiles.

Passez tout l'hiver
ARRÊTEZ
. . . SANS UN SEUL RHUME
Rester en forme pendant l'automne et l'hiver. Pour vous protéger contre le rhume, fiez-vous aux comprimés C.B.Q., en vente dans toutes les pharmacies dans la populaire petite boîte rouge portant le dessin d'un agent de police.
COMPRIMÉS DOMINION C.B.Q.
PRÉVENEZ LES RHUMES!

L'Essai à Domicile peut Embellir Votre Peau—en 14 jours seulement!
MEDECINS ET FEMMES PROUVENT QUE VOTRE EPIDERME PEUT RETROUVER L'ELASTICITE DE LA JEUNESSE
NOUVEAU, AMELIORE
PALMOLIVE
GARDEZ VOTRE RAVISSANT TEINT D'ECOLIERE
Votre plus grand désir . . . avoir la figure aussi jeune que les épaules! Avez-vous déjà remarqué comme vos épaules gardent leur douceur soyeuse, leur élasticité, alors que les pores de la figure, obstrués par le maquillage pendant de longues heures, ne peuvent respirer? Or, quand les pores ne respirent pas l'épiderme vieillit prématurément. Il ne faut pas que cela *vous* arrive! Palmolive vous offre un moyen facile de conserver l'élasticité adolescente de votre peau.

Vous pouvez paraître plus jeune en 14 jours! Chaque fois que vous lavez votre figure (employez une débarbouillette) faites un massage afin de bien faire pénétrer dans votre épiderme la mousse riche, vivifiante de Palmolive. Massez pendant une minute. Rincez rapidement, puis séchez. Ce massage de 60 *secondes* avec la mousse soyeuse de Palmolive dégage les pores, leur permettant de respirer. La peau huileuse ou sèche retient son élasticité et retrouve sa jeunesse.

Palmolive apporte la preuve convaincante! Le massage de beauté Palmolive de 60 *secondes* a été essayé scientifiquement par 2,301 femmes et 36 médecins. Les résultats obtenus prouvent définitivement que—en 14 jours seulement—ce massage Palmolive de 60 *secondes* vous procure un plus beau teint.

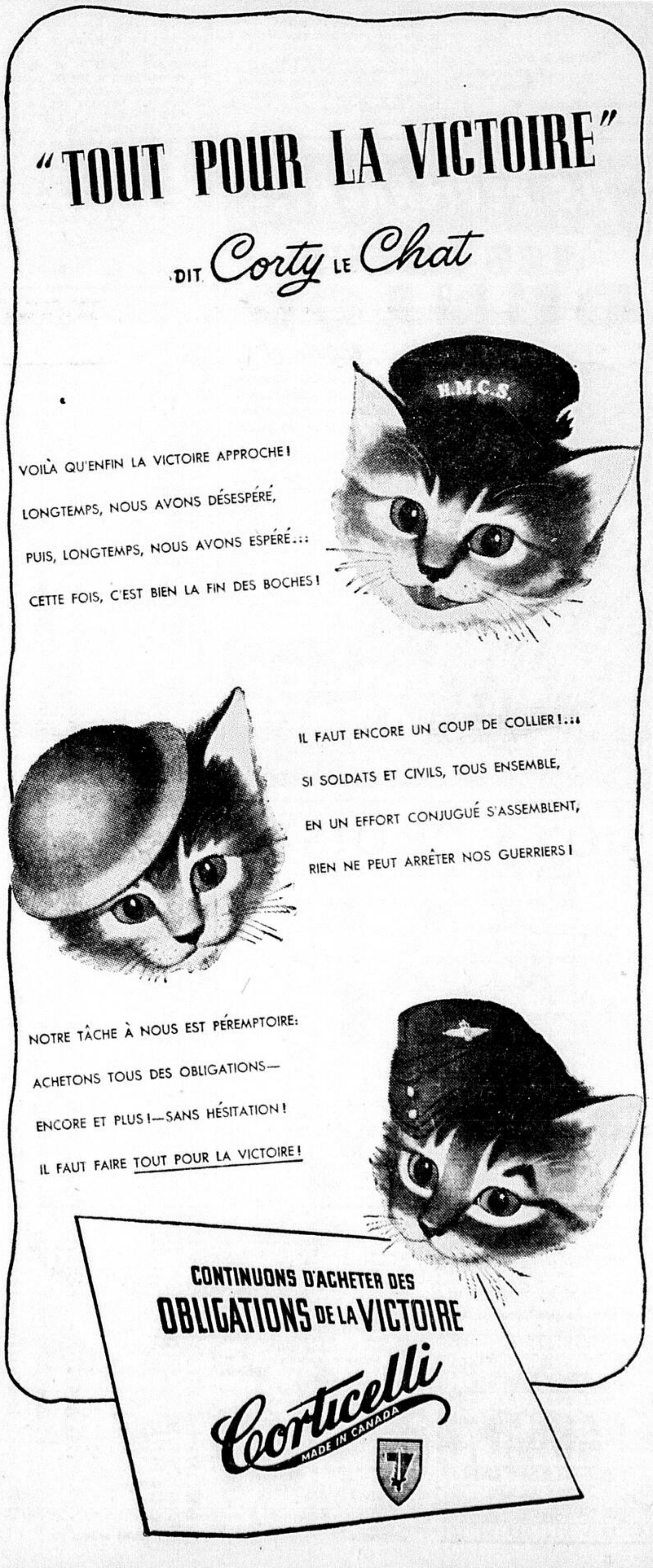

"TOUT POUR LA VICTOIRE"
DIT Corty LE Chat
H.M.C.S.
VOILÀ QU'ENFIN LA VICTOIRE APPROCHE!
LONGTEMPS, NOUS AVONS DÉSESPÉRÉ,
PUIS, LONGTEMPS, NOUS AVONS ESPÉRÉ...
CETTE FOIS, C'EST BIEN LA FIN DES BOCHES!
IL FAUT ENCORE UN COUP DE COLLIER!...
SI SOLDATS ET CIVILS, TOUS ENSEMBLE,
EN UN EFFORT CONJUGUÉ S'ASSEMBLENT,
RIEN NE PEUT ARRÊTER NOS GUERRIERS!
NOTRE TÂCHE À NOUS EST PÉREMPTOIRE:
ACHETONS TOUS DES OBLIGATIONS—
ENCORE ET PLUS!—SANS HÉSITATION!
IL FAUT FAIRE TOUT POUR LA VICTOIRE!
CONTINUONS D'ACHETER DES OBLIGATIONS DE LA VICTOIRE
Corticelli MADE IN CANADA

Les obligations stables à Montréal

Montréal, 7.— (PC) Les obligations ont généralement conservé leurs cours de fermeture de samedi, hier, sur le marché local et les offres étaient légères. Parmi les ferroviaires, les Algoma Central ont perdu un peu de terrain, tandis que dans les services publics, les Canada Northern Power se sont raffermies. Par contre, les Inter. Hydro ont cédé un point. Les Cons. Paper ont monté de ½ dans les papeteries.

A New-York

New-York, 7.— (PA) Les fluctuations manquaient d'ampleur, hier, sur le marché des obligations et les gains et reculs étaient à peu près également répartis sur la liste. La séance était tranquille et terne. Les ferroviaires, les industriels et les services publics n'ont accusé aucun changement dans leur indice, tandis que les dix valeurs à bas rendement ont légèrement fléchi. Les variations étaient insignifiantes au compartiment canadien.

Le dollar canadien

New-York, 7.— (PC) Le dollar canadien a fermé inchangé à un escompte de 10 pour cent, hier, sur le marché des changes étrangers de New-York. La livre sterling était aussi invariable à $4.04.

La commission de contrôle du change étranger d'Ottawa maintient le cours à $9.09 à la vente et à $9.91 à l'achat.

BANQUE DE MONTRÉAL

FONDÉE EN 1817

DIVIDENDE NO 326

AVIS est par les présentes donné qu'un DIVIDENDE de QUINZE CENTS par action sur le capital-actions payé de cette institution a été déclaré pour le trimestre en cours: ce dividende sera payable le et après le VENDREDI, le PREMIER jour de DÉCEMBRE prochain, aux actionnaires inscrits aux livres à l'heure de la fermeture, le 31 octobre 1944.

L'assemblée générale annuelle des actionnaires sera tenue au siège social de l'Institution le LUNDI, le QUATRIÈME jour de DÉCEMBRE prochain.

L'assemblée commencera à midi.

Par Ordre du Conseil.

B. C. GARDNER,
Directeur-Général.

Montréal, le 17 octobre 1944.

Curb de Montréal

Semaine finissant le 4 novembre 1944

Ventes	Titres	Haut	Bas	Dern. vente	net Chang.
2082	Abiti Pap	3½	3¼	3½	+ ¼
1120	Do Pr 6%	49½	47½	47¾	— ¾
35	Do Pr 7%	112	110	110	+ 1
5877	Brown cts	225	220	220	inc.
125	Do Pr	38½	38	38¼	— ¼
35	Brew & Dist	8⅛	8⅛	8⅛	— ⅛
900	Brit Am Oil	23	22¾	23	+ 1
124	Brit C Pack	25	25	25	— ¼
200	Bright	5½	5	5	— 1½
1885	C & D Sug	22¾	21¾	22¼	+ ¼
325	Can Malt	49½	48¾	48¾	— ¼
378	C Nor P Pr	73	73	73	— 1
50	C Vinegars	9¼	9¼	9¼	— ¾
80	C Gen Inv	12	12	12	— ¾
100	C Marconi	2	2	2	inc.
110	C Vickers	4	4	4	— ½
800	Cl Neon cts	40	35	35	— 5
1725	C Alcohols	3⅛	3	3⅛	+ ⅛
7504	Cons P Cor	8⅜	7⅞	8¼	+ ⅜
47	C Ind B	161	160¾	160¾	— ¼
11	Do Pr	172	170	170	......
225	Dom Wool	5⅛	5⅛	5⅛	inc.
25	Dom Engin	29	29	29	+ 1
465	Donnacona A	9⅝	9¼	9¼	+ ¼
15	Dom Malt	15	15	15	+ 1
635	D Oilcloth	36	36	36	+ ½
120	Fairchild A	2⅛	2⅛	2⅛	+ ⅛
300	Fleet Airc	3	3	3	inc.
260	Ford Mot A	25½	25¼	25¼	+ ¼
1668	Fraser Co	32½	32¼	32½	+ 1½
1500	Hill cts	60	60	60	+ 10
32	Int City B	48	48	48	+ ½
790	Int Ut C A	24	22	24	+ 2¾
10	Lake S J P	20	......	......	
10	Maple L M	8½			
575	MacLar Pap	21½	21¼	21¼	inc.
705	Mas H Pr	21⅜	21¼	21¼	— ¼
100	Melch Dist	2½	2½	2½	inc.
1255	Do Pr	8½	8¼	8½	inc.
25	Moore	58	58	58	— ⅝
715	Min & Ont	11	10⅞	11	— ¼
229	Mil Ref cts	200	200	200	+ 35
40	Pow Cor Pr	32	32	32	— 4½
726	Que Pulp Pr	31	28	31	+ 3⅜
1	So C P Pr	103½			
3466	Southm cts	21	20	20	inc.
600	Thrift St	5	5	5	— ½
50	Unit Corp	28	28	28	inc.
19	Windsor	6			
316	Woods Man	29	29	29	inc.
	MINES et HUILES:				
2100	Arno	4	3¼	4	+ 1
200	Aunor	380	380	380	+ 35
39900	Aubell	42	39	42	+ 3
700	Brit Dom	69	67	69	......
3000	Cart Malar	6	6	6	inc.
1500	Cent Cad	5	5	5	inc.
3000	East Crest	13	12½	13	+ 2½
100	Home Oil	285	285	285	—10
500	J M Cons	4	4	4	inc.
3900	Joliet, Qué	8½	8	8	— ½
100	Lamaque	625	625	625	+ 5
6075	O'Brien G	228	175	215	+ 43
3000	Pato Cons	475	465	475	— 5
500	Pioneer	360	360	360	—50
1200	Perron G	108	101	108	+ 4
3400	Pamour	139	128	128	— 3
2000	Quebec G	51	51	51	— 4
11900	Siscoe G	72	65	70	+ 8
1000	Sullivan C	137	129	136	+ 6
1000	Shawkey G	5¾	5¾	5¾	inc.
200	Steep Rock	285	276	285	— 5
4900	Wasa Lake	113	104	113	+ 9

Volume: 176,757 actions, dont 82,164 industrielles et 94,593 minières.

Elu directeur

Toronto, 7. — (P. C.) M. Rolph R. Corson, de Toronto, directeur de plusieurs entreprises canadiennes, a été élu hier administrateur de la Consumers Glass Company, de Toronto, en remplacement de feu M. F.-G. Osler.

Tous les principaux marchés mobiliers, les bourses des denrées et les banques sont fermés aujourd'hui aux Etats-Unis, à cause des élections.

Renseignements financiers

A la veille des élections, des avances fractionnaires étaient bien réparties à Wall Street, bien que les ferroviaires et les services publics aient fait preuve d'hésitation et que maints titres industriels offraient peu de changements. Dans l'ensemble, les fluctuations se limitaient à des fractions minimes. Le total des transactions s'est élevé à 866,230 actions comparativement à 730,340 vendredi et l'on comptait en fermeture 385 gagnants, 294 perdants et 211 valeurs inchangées sur un total de 890 inscrits au tableau. Le cours moyen de 60 titres compilé par la Presse Associée s'avança de .1 de point à 55.4. Les valeurs canadiennes transigées sur le marché américain ont connu de la faiblesse; toutefois, Dome Mines s'est mis en vedette sur un bond de 7-8 de point. C.P.R., McIntyre et Hiram Walker ont perdu chacun 1-4 de point, tandis que Distillers-Seagrams n'a pas bougé. Parmi les titres améliorant leur cours on remarquait U. S. Steel, Bethlehem, Chrysler, General Motors, Goodrich, Texas Co., Sears Roebuck, Westinghouse, Johns-Manville, General Electric, Dome Mines et Western Union "A". Par contre, N. Y. Central, Southern Pacific, Consolidated Edison, North American, American Water Works, Anaconda, Kennecotte, Woolworth, J. C. Penney, United Aircraft et Boeing Aircraft figuraient au nombre des perdants. Les observateurs du marché ne font aucune conjecture sur l'orientation des cours la première séance après les élections, sur la théorie que le vote des soldats pourrait influencer les résultats de la grande consultation populaire et l'on fait remarquer qu'il peut s'écouler un certain délai avant de connaître le compte final. M. L.-O. Hooper, analyste pour W.-E. Hutton & Company, fait les commentaires suivants sur les résultats de la votation. Si Dewey est élu, on pourrait observer un fort mouvement ascendant et l'indice industriel de Dow-Jones pourrait bondir de 10 à 15 points. L'on croit, advenant une victoire des républicains, que les stocks à prix élevé connaîtront une belle popularité aussi bien que les titres essentiellement spéculatifs à bas prix. Les réserves actuellement inutilisées seraient employées dans une certaine mesure à l'acquisition de titres mobiliers et l'on s'attend que bien des gens qui étaient dans l'attente d'une occasion propice d'achat réduiront leurs fonds disponibles. Si le président Roosevelt est reporté au pouvoir, l'on assisterait à un léger déclin de la liste.

• • •

Les avances dominaient hier sur la Bourse et le Curb de Montréal. Sur la liste industrielle, Can. Bronze a bondi à un nouveau sommet. Parmi les services publics, Brazilian, Montreal Power et So. Can. Power ont montré des gains, mais Quebec Paper a baissé. Parmi les papeteries, Cons. Paper s'est raffermi de 1-8 et Abitibi commun de 1-4 à 3 3-4. St. Law. Corp. "A" et Fraser Co. figuraient au nombre des perdants. Aluminium a monté dans les métaux, mais Noranda et Nickel ont fait preuve de lourdeur. Au compartiment minier, Hollinger, Pato, Pamour, O'Brien, Giant Yellowknife, Wasa Lake, Sullivan, Siscoe et Aubelle ont atteint un meilleur cours.

• • •

Entraînés par les aurifères, les stocks ont réalisé des gains importants hier, sur la Bourse de Toronto, tandis que le volume était le plus considérable depuis le 20 septembre, se chiffrant à 758,000 actions. Le mouvement ascendant serait attribuable aux rapports voulant que les mines s'attendent à l'amélioration de la situation de la main-d'oeuvre dans un avenir rapproché. Un bon nombre de titres ont progressé de 10 à 20 cents. Les métaux usuels étaient fermes à vigoureux et ont réalisé un gain de .42 de point dans leur indice. Les huiles de l'Ouest à bas prix étaient achalandés sur un ton ferme.

Bourse de Toronto

Séance du 6 novembre 1944

Ventes	Titres	Haut	Bas	Ferm.
1000	Acme	08½	08½	08½
2700	Ajax	150	150	150
3300	Aldermac	18½	18½	18½
500	Anglo Can	68½	68½	68½
700	Anglo Hur	755	745	750
1000	Arjon	10½	10	10
1000	Armistice	30	29	30
38200	Astoria	22	15	22
43000	Aubelle	47	43	47
6200	Aumaque	84	81	83
600	Aunor	385	375	385
500	Bankfield	12½	12½	12½
1500	Base Metal	14¾	14	14¾
15500	Bear Explor	164	156	162
3500	Beattie	162	155	160
105	Bertrand	20½	20	20
7800	Bidgood	27	26	27
500	Bobjo	13	13	13
3500	Bonetal	18	18	18
122200	Brit Dom	75	71	72
3900	Broulan	78	77	78
300	Buffalo Ank	560	560	560
3000	Buffalo Can	06	06	06
5030	Cal Edm	170	170	170
500	Calmont	21	21	21
500	Can Malar	70	70	70
900	Cas Treth	105	105	105
2035	Cent Pat	225	224	225
500	Cent Porc	14	14	14
1500	Chem Res	30	28	28
8930	Chesterville	144	140	144
8600	Cochenour	310	298	310
17300	Coin Lake	51	49	50
500	Coniagas	150	150	150
100	Coniarum	152	152	152
1100	Conwest	125	115	125
200	Delnite	105	103	103
255	Dome	26	25	25¾
36000	East Cr	13	12	12
3500	East Malar	250	249	250
10300	East Sullivan	49	45	49
250	Falcon	465	465	465
1000	Fed Kirk	05½	05½	05½
2300	Francoeur	67	65	67
1840	G Yellowknife	80	0770	790
500	Glenora	04	04	04
1000	God's Lake	31	31	31
500	Goldale	22½	22½	22½
5200	Gold Gate	12½	11	12½
2000	Hard Rock	88	88	88
2500	Harker	06	05¾	06
500	Harricana	30	30	30
500	Hi Sarc	12	12	12
13600	Heath	62	59	62
1200	Hollinger	10⅞	10¾	10⅞
200	Home	285	280	280
2900	Howey	37	35	37
1000	Inspiration	71	71	71
395	Int Nickel	32½	32¼	32½
500	Jellicoe	05¼	05¼	05¼
7000	J M Con	04	03½	04
12260	Kerr Addison	12½	11⅞	12⅛
6518	Kirk Lake	110	105	108
700	Labrador	245	240	245
1100	Lake Dufault	174	170	173
1655	Lake Shore	18¼	17½	18¼
63	Lamaque	620	615	620
1000	Lebel	03¼	03¼	03¼
7600	Leitch	126	120	123
4600	Lil L L	143	140	141
1550	Macassa	400	400	400
300	MacLeod	275	270	275
3950	Madsen	225	224	225
3800	Malartic	360	345	355
2500	Man Ea	01⅞	01¾	01⅞
43500	Louvicourt	93	79½	92
10	McIntyre	61	61	61
11150	McKenzie	175	171	174
3200	McMarmac	15	14	15
100	McWatt	23	22	23
900	Mid Cont	22	21	22
1000	Mining Corp	214	206	215
9900	Moneta	64	60	64
70	Mosher	21	21	21
9200	Negus	123	113	120
275	Noranda	57	56¼	57
1500	Nordon	06	05¾	05¾
500	Normetal	64	64	64
23300	Northland	13½	13	13½
13130	O'Brien	224	222	230
100	Okalta	44	44	44
2700	O'Leary	22	20	22
1600	Pacific Oil	45	45	45
2750	Pamour	135	130	135
9200	Paymaster	40	39	39
500	Perron	112	110	110
1000	Pickle Crow	265	265	265
200	Pioneer	385	385	385
1700	Powell	115	110	115
3600	Do V T	100	86	93
400	Premier	124	124	124
2700	Preston	255	250	255
3000	Purdy	41	40	41
17309	Queenston	120	110	116
26300	Quemont	24	20	22
500	Reeves	06	06	06
1500	Roche	15	13½	15
2000	Rouyn	41	40½	41
1500	St Anthony	03	03	03
30	St Law Cor Pr	20	20	20
900	San Antonio	395	395	395
10000	Sand River	08	08	08
5500	Senator	40	39	40
2775	Sherritt	70	69	70
350	Sigma	11	11	11
2800	Siscoe	70	70	70
1500	Sladen	54	52	54
200	Springer	128	125	128
12025	Steep Rock	298	288	295
700	Sturgeon	22	21	21
17500	Sullivan	156	138	150
600	Sylvan	260	250	260
1085	Teck Hughes	365	350	360
8318	Tom Lund	53	50	53
300	Trans Rec	61	59	61
15500	Upper Canada	278	260	275
1400	Vermilata	12	11¼	11¼
320	Waite Amul	475	475	475
60950	Wasa Lake	118	111	116
2600	West Malar	106	103	104
12500	Wiltsey	07¾	07¼	07¾
600	Wright Harg	360	350	360
1000	Ymir	04¾	04¾	04¾
	CURB:			
300	Brown	220	220	220
500	Dalhousie	30	30	30
100	Foothill	115	115	115
700	Oil Sel	03⅜	03¼	03¼
700	Osisko	25	25	25

Volume: 758,000 actions.

Tendance des marchés

SEANCE DU 6 NOVEMBRE 1944

Les titres les plus actifs sur la place de Montréal

Ventes	Titres	Ferm.	Ch.
7,000	Siscoe Gold	71	+ 1
6,600	Aubelle	46	+ 2
3,800	O'Brien Gold	230	+ 15
3,000	Sullivan Cons.	155	+ 15
2,000	Kirkland Gold	10	Inc.
2,000	J. M. Consolidated	4	Inc.
1,600	Pamour Porcupine	135	Inc.
1,230	Inter. Pete.	21¾	+ ⅛
1,000	Shawkey Gold	5	Inc.
1,000	Cartier-Malartic	6	Inc.
981	Consolidated Paper	8⅜	+ ⅛
789	C. P. R.	11⅞	Inc.

Volume: 44,000 actions, dont 13,700 industrielles et 30,300 minières.

Les titres les plus actifs sur la place de Toronto

Ventes	Titres	Ferm.	Ch.
122,200	Brit.-Dominion	72	+ 1
60,950	Wasa Lake	116	+ 4
43,500	Louvicourt	92	+ 12
43,000	Aubelle	47	+ 2
38,200	Astoria Gold	22	+ 5
36,000	East Crest	12	— ¾
26,300	Quemont Mining	22	......
23,300	Northland	13½	Inc.
17,500	Sullivan Cons.	150	+ 12
17,309	Queenston	116	+ 6
17,300	Coin Lake	50	— ½

Volume: 758,000 actions.

Cours moyens à Montréal

	8 Ban.	10 Uti.	20 Ind.	30 Com.	10 Pap.	15 Or
Lundi	19.01	54.9	87.5	76.6	171.23	77.30
Samedi	19.04	54.4	87.2	76.3	170.13	76.11
Sem. der.	19.14	54.0	86.1	75.4	164.63	76.34
Mois der.	(Fermé: Jour d'action de grâc.)					
1943	....	53.6	73.4	66.8	100.94	71.61
Haut 1944	19.25	55.9	89.0	77.7	175.37	88.35
Bas 1944	18.59	51.9	73.8	67.5	116.68	72.95
Haut 1943	....	63.5	82.4	75.9	129.86	79.08
Bas 1945	....	51.8	63.4	59.5	74.07	49.15

Cours moyens à New-York

	30 Ind.	15 C.f.	15 Uti.	80 Tit.
Lundi	76.8	28.8	38.6	55.4
Samedi	76.5	28.9	38.7	35.3
Semaine der.	75.7	28.4	38.3	54.7
Mois dernier	76.6	28.4	38.4	55.2
1943	67.4	21.5	34.3	57.6
Haut 1944	78.3	29.8	39.0	56.4
Bas 1943	69.1	22.9	35.1	49.5
Haut 1943	74.6	27.4	36.8	53.3
Bas 1943	60.2	18.3	27.1	41.7

Une finance de George Weston Ltd

Toronto, 7. — (P.C.) George Weston Limited considère une émission de 75,000 actions de priorité 4 1-2 pour cent d'une valeur nominale de $100 et la vente immédiate au marché de 35,000 actions de la nouvelle émission, afin de rembourser le Trésor des dépenses faites lors de l'acquisition de la Western Grocers Limited, de Winnipeg, du capital-actions de Southern Biscuit Company Inc., de Richmond, Virginie, et pour racheter les 17,500 actions de priorité 5 p.c. actuellement en circulation. Les actionnaires de la compagnie se réuniront en assemblée spéciale le 20 novembre prochain afin de ratifier cette finance.

Bourse de Montréal

Semaine finissant le 4 novembre 1944

Ventes	Titres	Haut	Bas	Dern. vente	Chang. net
483	Alg Steel	12¼	12	12¼	+ ½
265	Aluminum	96⅛	95	96	+ 2
325	Do Pr	99⅝	99	99⅝	— ⅛
100	Asbestos C	21	21	21	inc.
1088	Bulolo G D	18¾	18½	18½	inc.
175	Bath Pap A	15½	15½	15½	+ ½
119	Bell Tel	162½	160	162	+ 2
3321	Braz Trac	21	20¾	21	inc.
106	B C Pow A	19¾	19½	19½	— ⅜
200	Do B	2	2	2	— ¼
170	Bruck Silk	11⅜	11	11⅜	+ ⅜
100	Build Pro A	18¼	18	18	— ½
835	Can Brew	7½	7⅜	7½	inc.
242	Do Pr	44	43¼	43½	inc.
25	Can Bronze	38½	38½	38½	+ ¼
1445	Can Car	10¼	9½	10	+ ⅞
280	Do Pr nouv	26¾	26½	26⅝	+ ⅛
110	C Celanese	42½	42½	42½	+ ¼
850	C Cement	9	8⅝	9	+ ⅜
120	Do Pr	116	115	116	+ ¾
150	Can For In	32	32	32	inc.
275	C Ind Alc A	6¼	5⅞	6¼	+ ½
200	Do B	6	6	6	+ ½
155	Can Loco	65½	65	65½	— 2
55	C Nor Pow	5¾	5¾	5¾	— ⅛
2795	C Pac Ry	12	11½	11⅞	— ⅜
62	C Steam	10½	10½	10½	inc.
35	Do Pr	36	36	36	— 1½
680	Cocksh Pl	12¼	12	12	— ½
1750	Cons Smelt	51⅝	51¼	51½	inc.
605	Cons Glass	32	31½	31¾	— ¼
85	Cr Cor & S	37⅛	37	37	inc.
401	Dom Dair	8	8	8	inc.
1106	Dist Seagr	37½	36	37½	+ 1
220	Dom Bridge	30	30	30	+ ½
25	D Coal Pr	11⅛	11⅛	11⅛	inc.
23	D Glass Pr	162	161	162	inc.
475	D Steel B	7⅞	7½	7½	— ¼
575	Dom Tar	10½	10¼	10¼	— ¼
20	D Textile	72½	72¼	72½	......
17	Do Pr	163	163	163	inc.
45	Dom Stores	12	12	12	+ ¼
275	Dryd Pap	8½	8	8	— ½
430	Electrolux	12½	12¼	12½	+ ½
50	F Players	26	26	26	inc.
270	Found Co	20½	20	20¼	+ ¼
270	Gat Pow	10	10	10	inc.
110	Do Pr	87	87	87	+ 1
275	G Steel W	15¾	15¼	15½	+ ½
70	Do Pr	103	103	103	+ ⅛
25	Good T Pr	55⅛	55	55	......
50	Gyp L & Al	8⅜	8¼	8¼	......
500	Hol G Min	10½	10¼	10½	inc.
735	How Smith	19	18¼	18¼	inc.
135	Do Pr	110½	110½	110½	inc.
1600	Hud B Min	31⅝	31½	31⅝	+ ⅜
1172	Imp Oil	13⅞	13½	13⅞	+ ½
2391	Imp Tob	12¼	12	12¼	+ ¼
100	Do Pr	7¼	7¼	7¼	— ⅜
80	Int Bronze	18½	18	18½	+ ½
45	Do Pr	29	29	29	+ ½
1348	Int Nickel	32¾	32½	32½	— ½
1640	In P & P C	22⅜	21½	22⅜	+ 1⅛
20	Int Pap Pr	110	109	109	— 1
75	L of the W	26½	26½	26½	inc.
80	Massey H	8⅝	8½	8½	inc.
1565	McColl Fr	7½	6⅞	7½	+ ¾
240	Mitch Rbt	25	23½	25	+ 1
3321	Mont Pow	20⅜	20	20⅜	+ ⅜
725	Nat Brew	38¼	37½	38	+ ½
80	Do Pr	43¾	43¾	43¾	inc.
965	N Steel Car	17¼	17¼	17¼	inc.
25	Niag W W	24	24	24	inc.
420	Nor Mines	56½	56	56⅜	+ ⅜
215	Ogil Fl M	26½	26	26½	+ 1
100	Ont Stl Pro	15	15	15	inc.
50	Ottawa Pow	8⅞	8⅞	8⅞	+ ⅜
275	Power Cor	6¼	6	6	— ¼
100	Placer Dev	12⅝	12⅝	12⅝	— 1⅜
695	Price Bros	29¾	28½	29¼	+ 1¼
100	Prov Trans	8½	8½	8½	inc.
170	Quebec Pow	13½	13	13½	+ ½
50	Reg K Mills	11	11	11	inc.
800	Sag Pow	104	102¾	104	+ ¾
905	Shaw Power	15¼	15⅛	15¼	+ ¼
12	Sher W Pr	143	143	143	+ 1
345	St Law Cor	3⅜	3⅛	3¼	+ ¼
2257	Do Pr	20⅜	19¾	20⅜	+ ⅜
95	St L P Pr	62	62	62	inc.
25	St Law Fl	34	33½	34	......
200	Steel of C	69½	68½	69	+ 1
50	Sicks Brew	24	24	24	inc.
250	Twin City	8½	8½	8½	— ¼
280	Walker	69½	66¼	69½	+ 2
145	Wab Cotton	58½	58	58½	+ 1½
396	Win Elec A	6	5⅞	6	inc.
100	Do Pr	68	68	68	inc.
25	Zellers L Pr	28½	28½	28½	inc.
	BANQUES:				
90	Can Nat	15	15	15	inc.
325	Commerce	15	14¾	14¾	inc.
10	Dominion	18¾	......	......	......
1180	Montréal	16¼	16	16	inc.
10	N-Ecosse	29½	......	......	......
1085	Royale	15	14⅝	14⅝	— ¼

Un dividende de la General Motors

New-York, 7.— (PA) Les administrateurs de la General Motors Corporation ont déclaré hier un dividende de 75 cents l'action ordinaire payable le 9 décembre aux actionnaires enregistrés le 16 novembre. Cette répartition est la même que celle versée les trimestres précédents et porte le total des paiements cette année à $3.00 l'action comparativement à $2.00 l'an dernier.

Bourse de Montréal

Cours fournis par L.-G. Beaubien & Cie, Limitée, 70 rue St-Pierre, Québec. Tél.: 2-1521.

Séance du 6 novembre 1944

Ventes	Titres	Ferm. Préc.	Haut	Bas	Ferm.
434	Alum Ltd	96½	96¾	96½	96¾
10	Do 5% Pr	100	100	100	100
220	Asbestos Cor	21	21	21	21
33	Bell Tel	162	162	162	162
466	Braz Trac	21	21½	21	21½
286	B C Pow A	19⅞	19⅞	19½	19½
20	Do B	2	2	2	2
40	Bull Pro A	18½	18½	18½	18½
50	Can Bronze	39⅛	39⅛	39⅛	39⅛
5	Can Celanese	42¾	42¾	42¾	42¾
155	Can Cement	9	9	9	9
120	C Converters	45	45	45	45
50	Can For Inv	32	32	32	32
125	Can Nor Pow	6	6	6	6
789	Can Pac Ry	11⅞	11⅞	11⅞	11⅞
25	C Steamship	10¾	10¾	10¾	10¾
85	Do Pr	36	36	36	36
10	Cocksh Plow	12	12	12	12
245	Cons Smelt	51½	51½	51½	51½
5	Cons Glass	32	32	32	32
50	Dom Bridge	30	30	30	30
80	D Coal Pr	11½	11½	11½	11½
45	Dom Steel B	7¾	7¾	7¾	7¾
50	Dom Stores	12	12	12	12
115	Dryd Paper	8⅜	8⅜	8⅜	8⅜
350	Electrolux	12½	12⅝	12½	12⅝
50	Found Co	20	20	20	20
30	Gat Power	10	10	10	10
10	Do Pr	87	87	87	87
25	G Steel W	15¾	15¾	15¾	15¾
109	Hol G Mines	10¾	10¾	10¾	10¾
50	Imp Oil	14	14	14	14
41	Int Nickel	32⅜	32⅜	32⅜	32⅜
100	Int P & P Co	22⅜	22⅜	22⅛	22⅛
9	Int Paper Pr	97¼	97¼	97¼	97¼
1230	Int Petrol	21⅝	21¾	21⅝	21¾
22	L of the W	26½	26½	26½	26½
25	M Cotton Pr	132	132	132	132
500	Mont Power	20½	20¾	20½	20½
70	Nat Brew	38¼	38¼	38¼	38¼
240	N Steel Car	17⅜	17½	17⅜	17½
35	Nor Mines	56¼	56¼	56¼	56¼
275	Ogil Fl Mills	26¾	26¾	26½	26½
5	Penmans Ltd	57	57	57	57
10	Do Pr	137	137	137	137
225	Power Corp	6	6	6	6
125	Price Bros	29¼	29¼	29¼	29¼
100	Quebec Pow	13	13¼	13	13¼
10	Shawin Pow	15¼	15¼	15¼	15¼
90	So Can Pow	10	10	10	10
50	St Law Cor	3¼	3¼	3¼	3¼
70	Do Pr	20	20	20	20
135	St Law P Pr	62	62	62	62
15	St Law Flour	34	34	34	34
25	Wab Cotton	58½	58½	58½	58½
50	Win Elec A	6	6	6	6
25	Zellers Ltd	22	22	22	22
	BANQUES:				
30	Commerce	14¾	14¾	14¾	14¾
740	Montréal	16	16	16	16
10	N-Ecosse	29¾	29¾	29¾	39¾

CURB DE MONTREAL

Séance du 6 novembre 1944

Ventes	Titres	Ferm Préc.	Haut	Bas	Ferm.
630	Abitibi Pap	3½	3¾	3½	3¾
360	Do Pr	48	48¾	48	48¾
205	Brit Am Oil	23	23⅛	23	23
300	Brown	225	225	225	225
100	Do Pr	38	38	38	38
10	Can Malt	50	50	50	50
108	Can Brew	7½	7½	7½	7½
150	Do Pr	43½	43¾	43½	43¾
725	C Vickers	4	4	4	4
981	Cons Pap C	8¼	8⅜	8¼	8⅜
60	Donnacona A	9¼	9¼	9¼	9¼
200	Dom Malt	15	15	14⅞	14⅞
200	Fairchild Air	2⅛	2⅛	2	2
61	Fraser Co	32¼	32¼	32¼	32Z
575	Massey H Pr	21⅛	21¼	21⅛	21⅛
200	Minn Ont P	10⅞	10⅞	10⅞	10⅞
10	Quebec Tel	5	5	5	5
105	Quebec Pulp	31	31	30¾	30¾
214	Southmount	20	20	20	20
	MINES et HUILES:				
6600	Aubelle	44	46	44	46
1000	Cartier Mal	06	06	06	06
2000	J M Cons	04	04	04	04
600	Joliet, Qué	08	08	08	08
2000	Kirkland G	10	10	10	10
3800	O'Brien G	215	230	215	230
1600	Pamous Porc	135	135	135	135
200	Pato Cons	485	485	485	485
7000	Siscoe Gold	70	71	70	71
3000	Sullivan C	140	155	140	155
1000	Shawkey G	05	05	05	05
50	Wright Harg	345	345	345	345
300	Wasa Lake	115	115	115	115

Volume: 44,000 actions, dont 13,700 industrielles et 30,300 minières.

Investment Trusts

Séance du 6 novembre 1944

	Off.	Dem.
Can Int Tr	4.50	5.25
Can Inv Tr	3.90	4.25
xCorp Tr Shares	2.54	
x Do Cum	3.32	
xCum Tr Sh	4.92	
xN Am Tr Sh 1953	2.19	
x Do 1955	2.86	
x Do 1956	2.75	
x Do 1958	2.44	
xQuarterly Income Shares	7.80	8.50

(x) En argent américain.

L'orientation des cours à Montréal

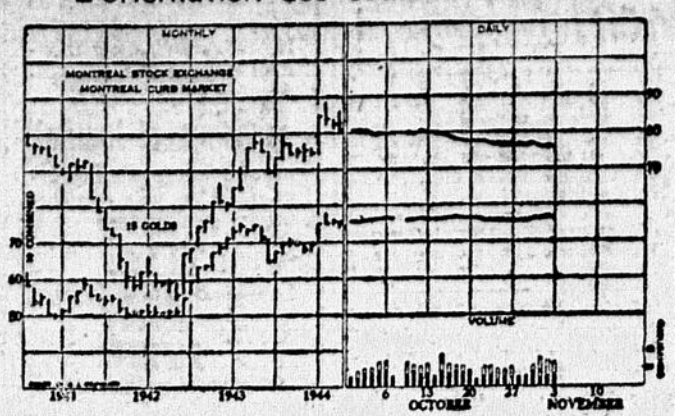

La liste a présenté une certaine irrégularité au début de la semaine dernière sur la Bourse de Montréal et le Curb, mais les cours se sont raffermis par la suite, surtout mercredi et jeudi. Les fluctuations manquaient cependant d'ampleur et les échanges furent relativement peu actifs. Les papeteries absorbèrent à certaines séances le gros des transactions et certaines valeurs enregistrèrent de légers gains dans ce compartiment. Devant l'incertitude qui règle actuellement au sujet de l'orientation prochaine des cours, les boursiers semblent vouloir retenir des fonds afin de pouvoir profiter de bonnes occasions qui pourraient surgir lors d'un déclin de la liste. Maints observateurs sont d'avis que bien des gens ont ainsi des fonds en réserve depuis assez longtemps et qui espèrent trouver une occasion favorable pour les employer mais qui attendent encore le moment opportun pour acheter à bon compte. Toutefois, on fait remarquer que si la liste venait a s'améliorer de façon marquée, on s'empresserait de transiger pour utiliser ces fonds. Le graphique ci-dessus, mis à notre disposition par le département des statistiques de la Bourse et du Curb de Montréal, indique l'orientation des cours et le volume quotidien des échanges sur une base quotidienne depuis le début d'octobre et sur une base mensuelle depuis 1941. L'indice minier comprend 15 titres aurifères, tandis que l'indice combiné représente 10 utilités publiques et 20 industrielles.

Les opérations de Saguenay Power

Le rapport financier de Saguenay Power Company, Limited, et de ses filiales en propriété exclusive, sauf Saguenay Electric Company indique que les bénéfices d'exploitations durant le troisième trimestre de l'année se sont chiffrés à $1,356,702, tandis que les bénéfices nets se traduisent par $319,832.

Pour les neuf mois terminés le 30 septembre 1944, les recettes d'exploitation se sont totalisées à $4,098,954 et les bénéfices nets à $820,662. Le compte du surplus figurait au 30 septembre dernier à $4,202,711.

Curb de New-York

	Haut	Bas	Ferm.
Alum Ltd	85¼	84⅝	85¼
Am Cyanamid B	35⅝	35½	35⅝
Am Gas	32¾	32¼	32¾
Brazil	18⅞	18¾	18⅞
Cities Service	14¼	13⅞	14¼
Cons G Bit	67⅛	67⅛	67⅛
El Bond and Share	10⅛	9⅞	9⅞
Hollinger	9½	9¼	9½
Humble	39¾	39⅝	39¾
Int Pete	19	18⅞	19
Niagara Hudson	3⅝	3½	3⅝
St Regis Paper	5¾	5⅝	5⅝
Technicolor	21⅝	21¼	21⅝

Les denrées

Montréal, 7. — (P.C.) — En fermeture hier, sur le Canadian Commodity Exchange, le beurre du Québec, 92 points, cotait 35 1-4 cents la livre. Les oeufs B-1 de l'Est: A-gros, 45-46 cents la douzaine; A-moyens, 43-44; A-poulettes et E-B, 35-36; E-C, 21-22. Les options: les oeufs de novembre se vendaient 44 cents la douzaine.

Montréal, 7. — (P.C.) — Voici les prix des produits de la ferme tels que rapportés hier par le ministère fédéral de l'Agriculture:

Oeufs: A-gros, 45-47 cents la douzaine; A-moyens, 44-45; A-poulettes, 35-36; B, 35-37; C, 21-23. Les arrivages se sont élevés à 640 caisses.

Beurre: prix aux commerçants, No 1 pasteurisé du Québec, 35 1-4 à 35 1-2 cents la livre; No 2 pasteurisé, 34 3-4 à 35. Arrivage courant, No 1 pasteurisé du Québec, 34 7-8, livré à Montréal; No 2, 33 7-8, livré à Montréal. Première qualité de crémerie, prix aux commerçants, 36 1-2 à 37; première qualité en tinettes, prix aux commerçants, 36-36 1-2. Les arrivages se sont établis à 1,555 boîtes.

Fromage: arrivage courant, blanc de l'Ouest et du Québec, 20 cents la livre f.o.b., f.s.p.; prix aux commerçants du fromage blanc de l'Ouest et du Québec pour le commerce local et l'exportation, 20 11-16 à 21. Les arrivages se sont chiffrés à 459 boîtes.

Patates: sac de 75 lbs, locales No 1, $0.90; No 2, $0.70-$0.75; Québec No 1, $1.00-$1.10; N.-B., $1.25-$1.30; Ile du P.-E., $1.30-$1.35.

Valeurs étrangères à New-York

Séance du 6 novembre 1944

	Off.	Dem.
Argentine 4 1-2	93	95
Australie 5 55	100	100½
Bolivie 7 58	10⅛	10¾
Brésil 6 1-2 57	58½	59½
Do 7 52	60½	61½
Do 7 51	58	59
Buenos Aires 4 3-8 77	70	71
Chili 6 61	18¼	18¾
Colombie 3 70	48½	49
Danemark 4 1-2 62	82	83
Minas Geras 6 1-2 58	39	41
Norvège 4 1-2 56	100	101
Pérou 6 60	19¾	20
Rio de Jan 6 1-2 53	37½	38
San Paulo 7 40	64	65½

Sigma Mines (Que)

Toronto, 7. — (P. C.) Sigma Mines (Quebec) Limited, de Val D'Or, a rapporté hier que la production brute s'est élevée en octobre à $176,117.79, de 25,593 tonnes de minéral usiné, comporativement à $174,488.29 en septembre et à $187,496.06 en octobre l'an dernier.

Bourse de New-York

Cours fournis par BARRY & McMANAMY membres de la Bourse de Montréal, 79-81, rue Saint-Pierre, Québec.

Titres	Ferm. Préc.	Haut	Bas	Ferm
Allied Chemical	150¾	151¼	151	151¼
American Can	87½	87½	87⅛	8
Am Smelting	39½	39½	39½	39½
Am Tel & Tel	163⅞	163⅞	163¾	163¾
Anaconda Copper	27½	27½	27	27½
Atchison Ry	66⅜	66½	66	66½
Bethlehem Steely	62⅜	63	62¾	63
Canada Dry	28¾	28¾	28¾	28¾
C P R	10½	10½	10⅜	10½
Chrysler Corp	91½	92	91½	91¾
Cons Edison	25⅛	25⅛	24½	25⅛
Curtis Wright	6⅛	6⅛	6⅛	6⅛
Douglas Airc	67½	67⅞	67⅜	67⅞
Dupont de Nem	157⅜	157¾	157⅜	157¾
Gen Electric	39	39½	39	39½
Gen Motors	62½	62⅞	62⅛	62⅞
Goodyear Tire	47⅞	47⅞	47⅜	47⅞
Int Nickel	29¾	29¾	29⅜	29⅝
Int Paper	20	19⅞	19⅞	19⅞
Do Pr	89	89	89	89
Kennecott	35⅝	35½	35½	35½
Montgom Ward	53⅜	54	53¼	54
N Y Central	18⅜	18⅝	18⅜	18⅜
Radio Corp	10½	10½	10⅜	10½
Republic Steel	18⅞	18⅞	18⅜	18⅞
Stand Oil N J	55⅜	55⅜	55½	55⅜
United Aircraft	31¼	31	30⅞	30⅞
U S Steel	58⅜	59⅜	58¾	59⅛
Westing Electric	106¼	106¼	106¼	106¼
Youngstown Sheet	38¾	39	39	39

VENTES PAR LE SHERIF DE QUEBEC

No 23-1944

LA CITE DE QUEBEC
vs
HELENE BUTLER

1. La subdivision 86 du lot No 48 du cadastre officiel pour la paroisse Notre-Dame de Québec, banlieue, maintenant quartier Montcalm, de la Cité de Québec, étant un lot vacant situé sur le côté nord de la rue de Longueuil, bornée vers le nord-ouest par le lot No 48-72 (ruelle), vers le nord-est par le lot No 48-87, vers le sud-est par le lot No 48-88, vers le sud-ouest par le lot No 48-85, mesurant 25 pieds de largeur sur 80 pieds de profondeur et contenant en superficie 2,000 pieds, plus ou moins mesure anglaise, circonstances et dépendances.

2. La subdivision 87 du lot No 48 du cadastre officiel pour la paroisse Notre-Dame de Québec, banlieue, maintenant quartier Montcalm, de la cité de Québec, étant un lot vacant situé sur le côté nord de la rue Longueuil, bornée vesr le nord-ouest par le lot No 48-72 (ruelle); vers le nord-est par le lot No 48-A-185 (ruelle), vers le sud-est par le lot No 48-88 (rue) vers le sud-ouest par le lot No 48-86, mesurant 25 pieds de largeur par 80 pieds de profondeur et contenant en superficie 2,000 pieds, plus ou moins, mesure anglaise, circonstances et dépendances.

Ventes à mon bureau, en la Cité de Québec, le VINGT-CINQUIEME jour de NOVEMBRE prochain, à DIX heures du matin.

No 99810

HERMAN YOUNG COMPANY LIMITED
vs
VERRET

Partie du cadastre No 687 du cadastre officiel pour la paroisse de Charlesbourg, comté de Québec, étant un terrain situé sur la route 54, côté est, mesurant 190 pieds de profondeur par 75 pieds de front, plus ou moins; bornée à l'ouest par la route 54, au nord par Clovis Renauld, à l'est et au sud par la balance dudit lot No 687, avec les bâtisses. Sujette à une rente annuelle de $100.00, payable à Monsieur Evariste Morand, le 1er janvier de chaque année et d'avance, et rachetable au taux de 5% avant dix ans, puis au taux de 4% passé ce délai.

Vente à la porte de l'église paroissiale de Charlesbourg, comté de Québec, le VINGT-QUATRIEME jour de NOVEMBRE prochain, à DIX heures du matin.

Bureau du Shérif,
Québec, ce 7 novembre 1944.
JOS-ALBERT DELAGE,
Député Shérif.

ILS REVIENNENT!
LES PNEUS DUNLOP
Cable Cord
célèbres avant la guerre pour leur construction à traction sont maintenant disponibles en caoutchouc synthétique pour les usages essentiels de guerre.
Les méthodes les plus récentes et les plus importantes dans le domaine du caoutchouc synthétique sont incorporées dans les pneus Dunlop Cablecord S3. Mais pensez-y bien, il n'y aura pas abondance de pneus en 1944. Continuez à rester en deça de la vitesse-limite permise ... changez vos pneus de roues de temps à autre ... voyez à ce que vos pneus soient toujours bien gonflés ... et, surtout, faites vérifier vos pneus régulièrement par un vendeur Dunlop. DN-1F
DUNLOP CANADA
MANUFACTURIERS DES "MEILLEURS PNEUS AU MONDE"

MOTS CROISÉS

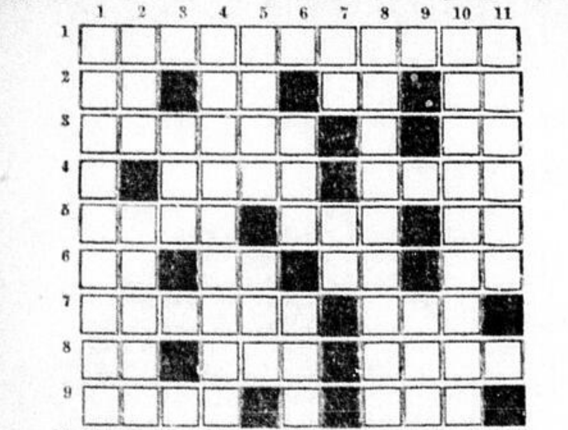

HORIZONTALEMENT

1—Qualité de ce qui est bizarre.
2—Année — Lettre grecque — Le premier de tous les nombres — Préfixe.
3—Langue parlée par les Tamouls — Consonnes jumelles.
4—Charge d'un âne — Nourrit son esprit de.
5—Incursion rapide — Cri de détresse — Deux consonnes.
6—Conjonction affirmative — Conjonction — Lettre grecque — Diphtongue.
7—Genre de plantes monocotylédones (pl.) — Anagramme de C.N.R.
8—Chemin de halage — Epoque — La couleur la plus obscure.
9—Ancien nom de l'Irlande — Gros perroquet de l'Amérique du Sud.
10—Enlèves — Parcouru des yeux.
11—Crochet de fer — Saison.

VERTICALEMENT

1—Fête dans laquelle le désordre se donne libre cours.
2—Recueil de bons mots — Avoir de l'amour pour quelqu'un.
3—Un des mois de l'année — Une des Cyclades.
4—Sons de ce qui gronde.
5—Personne sans principes et sans mœurs — Trois fois — Voyelles jumelles.
6—Article simple pluriel — Reptile saurien.
7—Sans vêtement — Métal jaune.
8—Qui est à l'unisson.
9—Durillon.
10—Qui sert à teindre.
11—Qui hait quelqu'un — Usages, coutumes.

Solution du problème d'hier

P	U	S	I	L	L	A	N	I	M	E
U	N	I	T	E	■	S	I	R	E	S
R	I	R	E	■	E	■	■	■	S	T
I	R	■	R	A	B	I	O	L	E	■
T	■	R	A	M	O	N	■	A	N	E
A	N	■	T	■	U	N	E	■	T	■
N	O	U	I	L	L	E	T	T	E	S
I	T	■	O	I	E	■	I	■	R	A
S	E	I	N	■	R	■	R	U	E	S
M	■	R	■	D	■	O	E	■	■	S
E	V	A	N	E	S	C	E	N	C	E

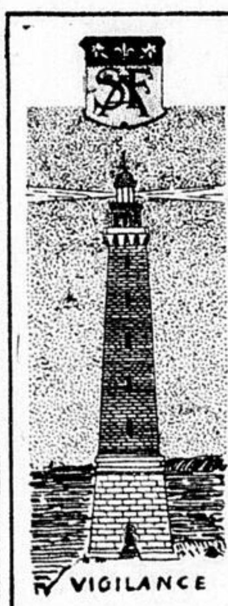
VIGILANCE
Société d'Administration et de Fiducie
FONDÉE EN 1902
Exécutrice testamentaire et fidéicommissaire
Administration d'immeubles et de fortunes privées. Garde et gestion de portefeuilles. Assurances générales
Comité consultatif pour Québec
SIR THOMAS CHAPAIS
M. J.-AIMÉ DERY, Me LAVERY SIROIS
72 Côte de la Montagne, Québec
Tél.: 4-2468
IMMEUBLE
CREDIT FONCIER FRANCO-CANADIEN
GEORGES GASCON
gérant

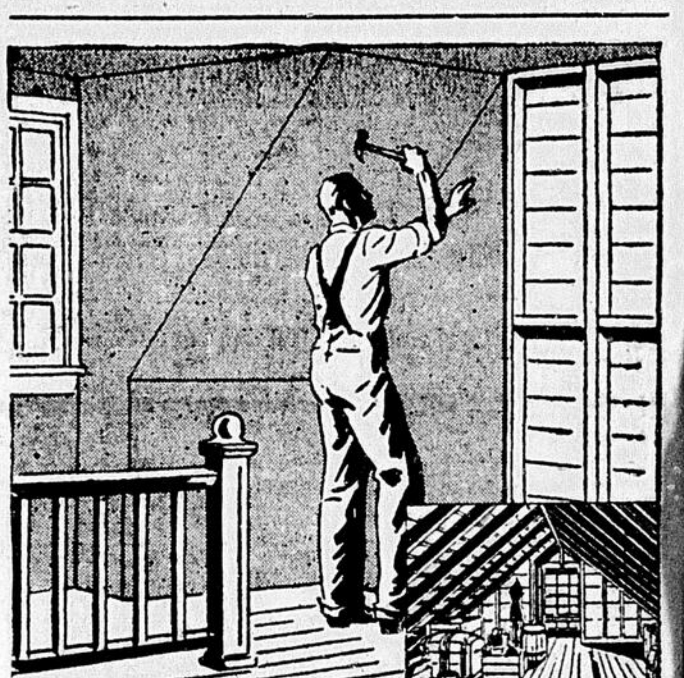
Économisez le combustible
ET AJOUTEZ UNE PIÈCE
De nombreuses maisons sont difficiles à chauffer à cause de la perte de chaleur à travers le toit et les murs du grenier. En lambrissant les pièces du grenier à l'aide de la planche murale en fibre BEAVER, vous pourrez conserver cette précieuse chaleur — et transformer l'espace perdu en pièces habitables supplémentaires.
Les grandes planches murales en fibre BEAVER, durables et se posant facilement, sont également économiques pour l'érection de cloisons, pour recouvrir le plâtre craquelé sur les murs et plafonds et tous autres travaux de réparation de la maison. Ecrivez pour brochurette. The Beaver Company Ltd., Thorold, Ont.
PLANCHE MURALE DE FIBRE BEAVER
MARQUE DÉPOSÉE

LE CAPITAINE JACQUES

Des pilotes anxieux

Par FRANK TINSLEY

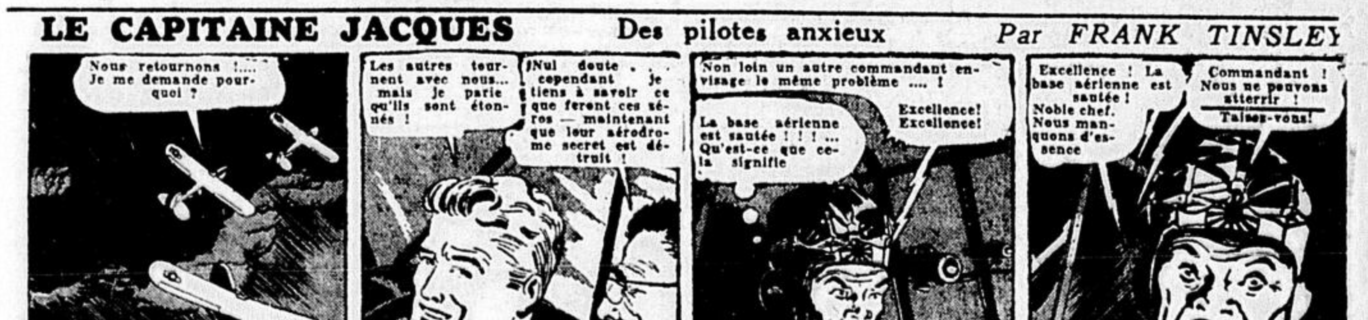
Nous retournons !.... Je me demande pourquoi ?
Les autres tournent avec nous... mais je parie qu'ils sont étonnés !
Nul doute . . . cependant je tiens à savoir ce que feront ces zéros — maintenant que leur aérodrome secret est détruit !
Non loin un autre commandant envisage le même problème .... !
Excellence! Excellence!
La base aérienne est sautée ! ! ! ... Qu'est-ce que cela signifie
Excellence ! La base aérienne est sautée ! Noble chef. Nous manquons d'essence
Commandant ! Nous ne pouvons atterrir !
Taisez-vous!
11-7

L'AGENT SECRET X-9

(Copyright Public Ledger Inc.)

Par ROBERT STORM

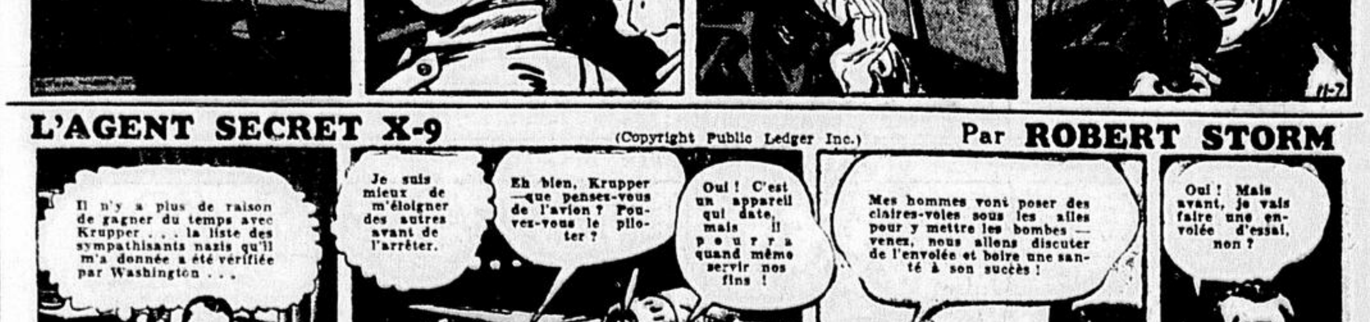
Il n'y a plus de raison de gagner du temps avec Krupper . . . la liste des sympathisants nazis qu'il m'a donnée a été vérifiée par Washington . . .
Je suis mieux de m'éloigner des autres avant de l'arrêter.
Eh bien, Krupper — que pensez-vous de l'avion ? Pouvez-vous le piloter ?
Oui ! C'est un appareil qui date, mais il pourra quand même servir nos fins !
Mes hommes vont poser des claires-voies sous les ailes pour y mettre les bombes — venez, nous allons discuter de l'envolée et boire une santé à son succès !
Oui ! Mais avant, je vais faire une envolée d'essai, non ?
11-7

Potins sportifs

(Par Roger Bussières)

LES AS DE QUEBEC

Malgré l'absence de plusieurs étoiles qui leur permirent de remporter, le printemps dernier, le championnat senior du Canada et la coupe Allan, les As de Québec ont tenu tête au Royal de Montréal, dimanche après-midi, au Forum, si bien que le club montréalais a dû faire appel à toutes ses ressources pour enregistrer une victoire par une marge d'un point.

En donnant une appréciation sur cette première partie, disputée par surcroit à l'étranger, on doit tenir compte du fait que les As avaient en l'occurrence un alignement presque complètement nouveau et comprenant plusieurs joueurs n'ayant aucune expérience dans la ligue Senior. D'un autre côté, les As n'avaient qu'une semaine de pratiques tandis que leurs adversaires étaient à l'entrainement depuis près de quinze jours. Ce sont là des choses dont il faut tenir compte au début d'une saison.

Malgré cela, on peut dire que le club local a bien figuré contre l'équipe de Frank Carlin. Bouvrette a été encore la vedette des As, et son excellent travail dans les buts a inspiré ses coéquipiers qui luttèrent avec détermination pendant toute la partie. La présence de joueurs expérimentés tels que Nil Tremblay et Eddie Bruneteau s'est fait certainement sentir et les recrues ont fourni un bel effort.

Avec une autre semaine d'entrainement avant la prochaine partie, l'instructeur Don Penniston aura l'occasion de corriger certaines lacunes et les différentes lignes d'attaque pourront se stabiliser. Après cette première expérience, les recrues devraient pouvoir donner un bon rendement.

S'il n'y a pas lieu de se montrer optimiste à l'excès, on serait malvenu de ne pas être confiant quant à l'issue de la joute de dimanche prochain au Colisée, alors que les Volants de Hull viendront rendre visite aux As, d'autant plus que le club local sera renforcé par Reay, Robinson, Baldwin et Dartnell.

Ce sera la première partie de la ligue Senior disputée en notre ville cette saison et les amateurs locaux ne se feront certes pas prier pour aller encourager leurs porte-couleurs dans le circuit Slater.

Banquet du club National Duplessis

Le banquet aux huitres organisé par le comité sportif du club National Duplessis St-Sauveur aura lieu ce soir, à 8 h. 30, à la salle St-Pierre. On est prié d'apporter son couteau et sa serviette. On attend de nombreux convives à ce banquet.

Moodies

RIEN NE PEUT SE COMPARER AU CONFORT DU Jockey*

PAS DE BAILLEMENT FOURCHE EN Y

* Marque enregistrée

LA SOURCE DU SUPPORT

Le symbole du bien-être

Jockey A "MAINTENU SA QUALITE"!

† Voici de bonnes nouvelles au sujet des caleçons courts et des camisoles "Jockey"! Un relevé fait au Canada par une organisation indépendante de statistiques et complété en juin 1944 révèle: *Premièrement*, que le Jockey est le type de sous-vêtements modernes qui *se vend le mieux. En second lieu*, que "Jockey" a maintenu sa qualité et qu'il a été équitablement distribué aux détaillants en dépit des difficultés du temps de guerre.

Jockey*

Dessinés par Cooper
Licence au Canada à MOODIES

TELS QU'ANNONCES PAR COOPERS. Kenosha, Wisconsin, dans "Life", "Saturday Evening Post", "Esquire", et autres grandes revues populaires.

La dispute entre l'O. D. H. A. et la ligue Senior réglée sous peu

Ottawa, 7. — (P. C.) George Dudley, ex-président de la "Canadian Amateur Hockey Association", a déclaré ici hier qu'il est probable que le différend existant actuellement entre les officiers de la ligue Senior de hockey du Québec et l'"Ottawa and District Hockey Association" sera réglé sous peu.

"Les négociations vont bien, dit M. Dudley, mais les détails ne seront pas connus avant quelques jours et aucune décision ne sera annoncée avant que j'aie consulté le président Frank Sargent. Je suis très heureux de la coopération apportée par les intéressés et on a fait quelques suggestions qui, je crois, contribueront à donner une solution heureuse à la dispute".

M. Dudley a laissé entendre qu'aucun club ou joueur ne sera suspendu par la C. A. H. A. avant que le différend soit réglé.

Le différend est né du fait que la ligue Senior de hockey du Québec décida de continuer ses opérations en dehors des cadres de la C. A. H. A., après que l'"Ottawa and District Hockey Association" eut refusé aux Volants de Hull la permission de faire partie de la ligue Senior cette saison.

Peralta défait Dave Castilloux à Toronto

Toronto, 7.— (PC) Joey Peralta, champion poids-légers du Mexique, a remporté une décision impopulaire sur Dave Castilloux, champion poids-légers et mi-moyen du Canada, ici hier soir, au terme d'un combat de 12 rondes, devant un peu plus de 6,000 amateurs. Peralta pesait 137 lbs et Castilloux faisait osciller la balance à 135½ lbs.

La carte officielle donnait six rondes au Mexicain, deux à Castilloux et quatre rondes nulles, tandis que la carte de la Presse Canadienne donnait sept rondes au perdant, quatre à Peralta et une ronde nulle.

Dans la semi-finale, Ralph Walton, de Montréal, annula en six rondes avec Joe Bagnato, de Toronto. Walton pesait 136 lbs et Bagnato 135¼.

Une assemblée des intermédiaires

Une importante réunion de la ligue Intermédiaire de hockey Québec-District sera tenue ce soir, à 8 heures, à l'hôtel St-Louis. Les quatre clubs qui ont déjà donné leur adhésion : les Sénateurs, l'Oxford, l'Ancienne - Lorette et les Rapides sont priés de se faire représenter à l'assemblée. Les autres clubs intermédiaires de la ville et de la banlieue qui aimeraient faire partie de la ligue sont aussi invités à envoyer des délégués à la réunion.

Banquet de la balle molle à Québec

C'est samedi soir prochain, à 9 h. précises, qu'aura lieu dans notre ville, à l'hôtel St-Roch, le grand banquet de clôture de la première saison des activités de l'Association Provinciale de balle molle, de Québec, Enr'g. Ces agapes seront sous la présidence de M. Elzéar Poitras, gérant de l'Oeuvre des Terrains de Jeux, de Québec Inc.

Plusieurs officiels de la balle molle seront présents, entre autres, MM. l'abbé Alfred Leblond, directeur de l'Oeuvre des Terrains de Jeux; Damase Blais, président de la ligue de balle molle Senior; Georges Lemieux, président de la ligue de balle molle de Lévis; Roger McNeil, directeur de l'Association Provinciale pour la rive sud; plusieurs présidents et directeurs d'autres ligues de balle molle de notre ville et du district; des officiers de l'Association de Québec, Montréal, des Trois-Rivières, de Shawinigan, de Grand'-Mère, etc.

Le gouvernement provincial sera représenté par le premier ministre ou son représentant, et plusieurs villes par l'entremise de leur maire et échevins.

Les champions provinciaux de la balle molle, les clubs Maisonneuve et St-Michel, champions seniors et intermédiaire, seront royalement fêtés et on ne doute pas que la délégation de Montréal sera imposante pour la circonstance.

Les journalistes de plusieurs journaux de la province sont également attendus et on estime que plus de 250 convives prendront part aux agapes de l'Association Provinciale de balle molle.

Un magnifique programme-souvenir a été imprimé et chacun des convives en recevra une copie gratuitement de la part des directeurs de l'Association.

Pour obtenir sa carte on pourra communiquer avec M. Elzéar Poitras, tél.: 2-3991 ou 4-4592; P.-E. Bélanger, tél.: 3-3163; William Roth, tél.: 4-0351; Roger McNeil, a/s Morton Engineering Co.; ou avec chacun des présidents des ligues de balle molle de Québec affiliées à l'Association Provinciale de balle molle.

Les raquetteurs

Ce soir, sous la présidence du nouveau président, M. Lucien Paré, le Bureau de Direction de l'Union locale tiendra une assemblée en vue de parfaire son programme de la saison. La réunion débutera à neuf heures précises et tous les délégués sont priés d'être ponctuels ; elle aura lieu à la chambre 106, édifice Bédard, 251, rue St-Joseph.

A la suite de cette assemblée, le président-élu du Congrès de Québec réunira les membres de ses six comités afin d'en diriger les activités et les mettre en branle le plus vite et le plus efficacement possible. M. Georges Pelletier compte sur la présence de tous ceux qui ont été désignés sur ces comités pour que tout marche rondement. Les Québécois n'ont pas coutume de faire les choses à demi . . .

Le rétablissement des marins à la vie civile

Toronto, 7. — (P. C.) Le "H. M. C. S. York", centre d'entrainement naval canadien à Toronto, projette le rétablissement dans la vie civile de 12,000 hommes lors de leur démobilisation. Des bureaux ont été ouverts à cette fin.

Moisan défait Lévis par 3-0

Les quilleurs de la Cie Hubert Moisan ont terminé la cédule de la ligue provinciale, samedi soir dernier, à la salle des Chevaliers de Colomb de Lévis, à Lévis.

Les joueurs de Québec ont terminé la cédule par une victoire éclatante aux dépens des Chevaliers de Colomb de Lévis au compte de 3 à 0. Paul-Emile Richard a été la principale vedette en totalisant 634 points pour les trois parties de l'engagement. De plus Paul-Emile Richard faillit abaisser le record de son coéquipier, Pierre Métivier, en réalisant une partie simple de 255 points, au dernier carreau de la deuxième partie.

Pierre Métivier totalisa 592 pour conserver une moyenne de 190.2 pour les 36 parties de la cédule. François Raymond, Pierre Talbot et L.-P. Genest étaient les autres équipiers du club de Québec.

Pour les Chevaliers de Colomb, Georges Monette a été l'étoile avec un triple de 555 et une partie simple de 216 points.

Les éliminatoires de la ligue provinciale débuteront dimanche prochain et nous serons en mesure de donner de plus amples informations dans une autre édition.

Voici les sommaires des parties:

Hubert Moisan:				
Paul-E. Richard	200	255	179—	634
L.-P. Genest	146	170	139—	455
Pierre Talbot	192	161	161—	514
Pierre Métivier	190	227	175—	592
Frs. Raymond	175	181	158—	524
	903	1004	812	2719
Chevaliers de Colomb Lévis:				
Louis Lizotte	158	157	161—	476
Armand Gosselin	145	145	145—	435
Georges Monette	169	216	170—	555
Arsène Guay	131	168	167—	466
Henri Verrault	146	181	156—	483
	749	867	799	2415

Bob Gracie premier dans l'Américaine

New-Haven, Conn., 7. — (P.A.) — Bob Gracie, du Pittsburgh, a enregistré deux buts et obtenu deux assistances pour monter de la 9e à la 3e position chez les compteurs de la ligue Américaine de hockey.

Gracie a porté son total à 11 points, deux de moins que Wendell Jamieson, le leader, et un de moins que Tony Hemerling, qui est en 2e place. Ces trois joueurs font partie du Pittsburgh.

En fait, les Hornets dominent la liste des compteurs puisque sept joueurs du Pittsburgh sont parmi les neuf premiers compteurs. Les seules exceptions sont Byron MacDonald du Indianapolis, qui partage la 5e position avec trois autres joueurs, et Roland Forget, du Providence, qui se trouve en 9e place avec Lloyd Roubell.

Harvey Jackson se retire définitivement

Toronto, 7.— (PC) Harvey (Busher) Jackson a décidé de prendre définitivement sa retraite après avoir joué pendant 13 saisons dans la ligue Nationale de hockey, a annoncé le gérant Art Ross, des Bruins de Boston. Maintenant âgé de 33 ans, Jackson devint professionnel durant la saison 1929-30 alors qu'il acquit la renommée en formant une "kid-line" avec Charlie Conacher et Joe Primeau pour les Maple Leafs de Toronto. Plus tard il s'aligna avec les Américains de Brooklyn puis fut engagé par les Bruins il y a trois ans.

"Nous nous séparons dans les meilleurs termes", a dit Ross qui ajouta que Jackson a l'intention d'accepter une position intéressante à Toronto.

Il y a deux semaines, Jackson avait laissé entendre qu'il prendrait sa retraite, et il ne se rapporta pas au camp d'entrainement des Bruins à Québec. Il pratiqua avec le Boston ici la semaine dernière et on rapporta ensuite qu'il s'alignerait encore avec le club cette saison.

Banquet aux huîtres du club L'Aiglon

Un grand banquet aux huitres aura lieu, vendredi soir, le 10 novembre, à 9 heures, au chalet du club de raquetteurs L'Aiglon, 73 1-2, rue Racine, Loretteville. Ce banquet sera sous la direction de Léandre Richard, capitaine du club, et d'Alex. Chantal, trésorier. On prendra soin d'apporter son couteau et sa serviette. Les raquetteurs de Québec sont cordialement invités à ce banquet auquel les dames ne sont pas admises.

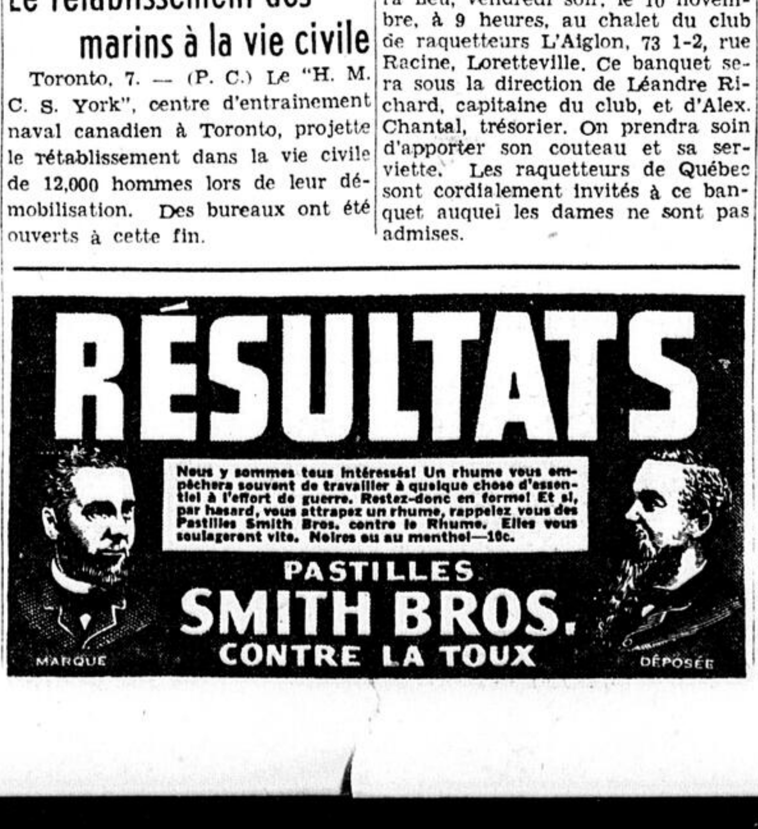
RÉSULTATS

Nous y sommes tous intéressés! Un rhume vous empêchera souvent de travailler à quelque chose d'essentiel à l'effort de guerre. Restez-donc en forme! Et si, par hasard, vous attrapez un rhume, rappelez vous des Pastilles Smith Bros. contre le Rhume. Elles vous soulageront vite. Noires ou au menthol—10c.

PASTILLES SMITH BROS. CONTRE LA TOUX

MARQUE DÉPOSÉE

Nouvelles recrues des Bruins de Boston

GINO ROZZINI ARMAND GAUDREAULT

Art Ross, gérant des Bruins de Boston, de la ligue Nationale de hockey, vient de faire signer un contrat à GINO ROZZINI et ARMAND GAUDREAULT, qui s'alignaient, l'an passé, avec les As de Québec, champions seniors du Canada et détenteurs de la coupe Allan. Ross ne regrettera sûrement pas de s'être assuré les services de ces deux excellents joueurs d'attaque, qui doivent se rapporter aujourd'hui au Boston. (Photo Central Press)

La ligue intermédiaire de Lévis opérera cette saison

La ligue Intermédiaire du hockey du comté de Lévis opérera de nouveau cette année. Trois clubs ont déjà donné leur adhésion et on croit pouvoir compléter les cadres de la ligue incessamment. C'est ce qui ressort d'une importante assemblée tenue au manège militaire de Lévis sous la présidence de M. Gaston Barras. Cette nouvelle réjouira sans doute la population de la rive sud et tout spécialement les amateurs de hockey de Lévis, Lauzon et St-Romuald.

Trois équipes étaient représentées à l'assemblée : le Abel Paradis (Roland Nadeau et Gilles Royer) ; le St-Romuald (G. Hallé et H. Gosselin) : le Chez Eugène (Paul Beaudoin et Y. Lafleur). Le Chez Etienne, champion de l'an dernier, n'était pas représenté à la réunion. On espère que la direction de ce club surmontera les obstacles rencontrés dans l'organisation de l'équipe et que le Chez Etienne se joindra aux autres clubs du circuit sous peu. Il a été décidé que la ligue sera, comme par le passé, affiliée à la Q. A H. A. M. Lionel Fleury, vice-président de cette association, sera invité dans un avenir prochain à rencontrer les officiers de la ligue ainsi que les représentants des clubs pour y discuter de la question.

Au début de l'assemblée, M. Gaston Barras déclara que, à cause de ses nombreuses occupations, il ne pouvait continuer à agir comme président de la ligue. Sa démission fut acceptée à regret. M. Barras a fait beaucoup pour aider à développer le jeu de hockey sur la rive sud et ailleurs. Il fut président de la ligue Maritime Québec-Lauzon en 1942.

M. Roger McNeil fut appelé à lui succéder à la présidence du circuit et commença immédiatement à occuper son nouveau poste. MM. Sarto Lambert et Armand Boissinot furent choisis respectivement comme vice-président et secrétaire-trésorier.

La prochaine assemblée de la ligue aura lieu mercredi soir, à 8 h. 30, au manège militaire de Lévis. On compte sur la présence de tous et particulièrement des représentants du Chez Etienne. Les autres équipes intéressées à opérer dans ce circuit cette année sont également invitées à la réunion.

Les moyennes dans la ligue de quilles B. N. R. S.

Les moyennes après les parties du 29 octobre 1944

Nom	Equipe	Paints	Parties	Moy.	Plus haut score 1 partie:	Plus haut score 3 parties.
R. St-Michel	Wm. Roth	2173	12	181.1	228	483
P. Métivier	Warren-Photoghaphe	540	3	180.	201	583
A. Gingras	Salle Paroissiale	1914	11	174	232	567
E. Nadeau	Nadeau	2048	12	170.8	234	556
G. Guérin	Damase Blais	2835	17	166.13	214	555
E. Gagnon	Salle Paroissiale	2998	18	166.10	236	548
J.-M. Boulanger	Salle Paroissiale	2482	15	165.7	200	539
R Faucher	Damase Blais	1481	9	164.5	183	537
J. Guillot	Warren-Photographe	1487	9	161.8	228	573
J. Voyzelle	Damase Blais	2411	15	160.11	200	537
R. Bélanger	Drouin-Barbier	2394	15	159.9	212	580
M. Chabot	Salle Paroissiale	2350	15	156.10	202	515
R. Legaré	Wm. Roth	2808	18	156	198	519
F. Dufour	Warren-Photographe	2800	18	155.10	195	566
A. Lafond	Damase Blais	2334	15	155.9	201	493
Wm. Roth	Roth	1866	12	155.6	211	495
A. Hudon	Wm. Roth	2319	15	154.9	185	493
R. L'Heureux	Nadeau	457	3	152.1	170	457
H. Bisson	Nadeau	1825	12	152.1	171	482
M. Gauvin	Drouin-Barbier	2727	18	151.9	202	486
M. Bernier	Naedau	452	3	150.2	176	452
A. Labrecque	Warren-Photographe	2667	18	148.3	179	494
C.-A. Drolet	Wm. Roth	2617	18	145.7	210	528
R. Beaumont	Salle Paroissiale	1874	13	144.2	190	494
P.-E. Côté	Drouin - Barbier	1291	9	143.4	207	510
P.-E. Bélanger	Warren-Photographe	859	6	143.1	178	438
L. Plamondon	Nadeau	2134	15	142.4	186	466
R. Langlois	Damase Blais	2552	18	141.14	195	459
P.-H. Warren	Warren-Photographe	1274	9	141.5	205	495
J. Clément	Drouin-Barbier	2109	15	141.4	217	480
M. Turgeon	Warren-Photographe	2399	17	141.2	174	463
A. Podesto	Nadeau	1268	9	140.8	162	450
A. Chouinard	Salle Paroissiale	843	6	140.3	178	423
G. Lassisseraye	Drouin-Barbier	2091	15	139.6	188	468
A. Drouin	Drouin-Barbier	2071	15	138.1	190	443
B. Fleury	Nadeau	413	3	137.2	175	413
L'Obbé Chabot	Salle Paroissiale	404	3	134.2	153	404
E. Michaud	Damase Blais	387	3	129.	137	387
B. Côté	Nadeau	1924	15	128.4	173	442
A. Gaudreau	Wm. Roth	1844	15	125.9	165	434
R. Foy	Damase Blais	748	6	124.4	142	389
M. Trudel	Drouin-Barbier	372	3	124.	144	372
A. Villeneuve	Salle Paroissiale	736	6	122.4	147	323
B. Nadeau	Nadeau	1438	12	119.10	150	380
G. Dion	Nadeau	473	4	118.1	127	346
M. Nolet	Warren-Photographe	1378	12	114.10	153	375
O. Plourde	Nadeau	319	3	106.1	121	319
M. Côté	Damase Blais	287	3	95.2	138	287
Marcel Chabot	Warren-Photographe	78	1	78.	78	—

POSITION DES EQUIPES

	Parties jouées	Parties perdues	Parties gagnées
Wm. Roth—Restaurant	18	7	1
Salle Paroissiale St-Malo	18	8	10
Nadeau	18	8	10
Damase Blais	18	10	8
Drouin - Barbier	18	10	8
Warren - Photographe	18	11	7

RECORDS DE SAISON :

1 partie: : E. Gagnon 236
3 parties: R. St-Michel 583

GAGNANTS DE LA SEMAINE (oct 29. 1944) :

1 partie: E. Gagnon 236 plus 13 handicap 249
3 parties : R. Bélanger 580 plus 63 handicap 643

HANDICAPS POUR LES PARTIES DU 5 et 12 NOVEMBRE, 1944 :

Nadeau :		Wm. Roth-Restaurant		Damase Blais-Epic.-Boucher	
C. Michaud	21	R. St-Michel	0	G. Guérin	9
G. Boulé	21	R. Legaré	16	R. Foucher	11
E. Nadeau	7	Wm. Roth	17	J. Voyzelle	14
R. L'Heureux	19	A. Hudon	18	A. Lafond	17
H. Bisson	19	C.-A. Drolet	24	R. Langlois	27
M. Bernier	21	A. Gaudreau	38	R. Foy	39
L. Plamondon	26	A. Poulin	30	E. Michaud	35
A. Podesto	28			M. Côté	59
B. Fleury	30			G. Dion	43
B. Côté	36				
B. Nadeau	42				
O. Plourde	51				
Salel Paroissiale		**Warren - Photographe**		**Drouin - Barbier**	
A. Gingras	4	J. Guillot	13	M. Gauvin	30
E. Gagnon	9	F. Dufour	17	R. Bélanger	14
J.-M. Boulanger	10	A. Labrecque	22	P.-E. Côté	25
M. Chabot	16	P.-E. Bélanger	35	J. Clément	27
R. Beaumont	25	P.-H. Warren	27	G. Lassisseraey	28
A. Chouinard	28	M. Turgeon	27	A. Drouin	20
L'Abbé Chabot	32	M. Nolet	46	M. Trudel	39
A. Villeneuve	40	M. Chabot	71	W. Gauvin	18
L'Abbé Robitaille	32	P. Métivier	0	G. Desbiens	30
				G. Villeneuve	21

Dutton retourne chez lui

Toronto, 7.— (PC) Mervyn (Red) Dutton, président de la ligue Nationale de hockey, a passé la fin de semaine à Toronto avant de se rendre chez lui, à Calgary, et il a assisté à la partie de samedi soir entre les Bruins de Boston et les Maple Leafs de Toronto.

"C'était une visite purement amicale", dit Dutton, qui continue à agir comme tête dirigeante de la ligue en attendant qu'on lui nomme un successeur. Il n'a pu passer que quelques heures aux bureaux de la N.H.L., à Montréal, à cause de ses entreprises dans l'ouest. "La ligue a connu un beau début, et tout indique que les assistances égaleront celles de l'an dernier, si elles ne les dépassent pas".

Gaudreault et Rozzini à Boston aujourd'hui

Boston, 7.— (PA) Armand Gaudreault et Gino Rozzini, deux recrues obtenues des As de Québec la semaine dernière, rejoindront les Bruins de Boston aujourd'hui alors qu'ils se rapporteront à l'aréna pour leur première pratique de la saison avec les Bruins.

Une pratique de deux heures sera tenue aujourd'hui et d'autres exercices auront lieu d'ici la fin de la semaine. Les Bruins, qui ont gagné une de leurs quatre premières parties, rencontreront les Rangers à New-York dimanche soir, avant de revenir ici pour débuter devant leurs partisans contre les Black Hawks de Chicago, mardi prochain.

Le hockey

HIER

Aucune joute

AUJOURD'HUI

Ligue Nationale—
Aucune joute
Ligue Américaine—
Cleveland à St-Louis

LES POSITIONS

LIGUE SENIOR

	J.	G.	P.	N.	P.	C.	P.
Ottawa	1	1	0	0	7	4	2
Royal	1	1	0	0	5	4	2
QUEBEC	1	0	1	0	4	5	0
Hull	1	0	1	0	4	7	0

LIGUE NATIONALE

	J.	G.	P.	N.	P.	C.	P.
Toronto	4	4	0	0	24	9	8
Canadiens	4	3	1	0	10	10	6
Détroit	4	2	2	0	21	16	6
Chicago	3	1	2	0	16	20	2
Boston	4	1	3	0	11	20	2
Rangers	3	0	3	0	7	23	0

LIGUE AMERICAINE

Ouest

	J.	G.	P.	N.	P.	C.	P.
Pittsburgh	8	6	1	1	34	18	13
Indianapolis	9	4	2	3	24	20	11
Cleveland	7	3	4	0	19	19	6
St-Louis	4	1	2	1	10	12	3

EST

	J.	G.	P.	N.	P.	C.	P.
Hershey	7	2	4	1	18	25	5
Buffalo	8	3	4	1	17	16	7
Providence	5	1	3	1	16	23	3

LIGUE INTERPROVINCIALE

	J.	G.	P.	N.	P.	C.	P.
Valleyfield	2	1	1	0	14	10	2
Cornwall	2	1	1	0	10	14	2
Lachine	0	0	0	0	0	0	0
Shawinigan	0	0	0	0	0	0	0

Roger Bisson est en condition

En dépit de sa réputation de dur cogneur, Roger Bisson, boxeur mi-lourd local, n'aura pas la tâche facile lorsqu'il fera face au populaire Al Evans, de Montréal, dans la finale du programme de boxe qui sera présenté par le Club Athlétique Champlain, demain soir, à la Tour.

Evans possède un excellent record, et il vient de remporter aux Etats-Unis une victoire qui lui permet d'aspirer au titre canadien. Evans a obtenu la décision sur Johnny Brown, de New-York, classé 3e boxeur de sa division par le Ring dans un combat livré à Fall River, Mass., vendredi soir. Et selon les détails du combat, ce fut l'une des plus furieuses batailles jamais vues en cet endroit. On a donc la certitude que le boxeur montréalais est en grande condition et qu'il saura intéresser les amateurs.

Le trio de la Tour tient à donner une chance à tous les bons pugilistes de Québec et de la province, et la finale de demain devrait être aussi sensationnelle que les combats entre Whynott et Walton. Et comme les deux finalistes sont de durs cogneurs, il se peut qu'il y ait une mise hors de combat. Le gagnant sera opposé à Schoolboy Berthiaume et le survivant fera face au champion du Canada. L'enjeu du combat nécessitera de chaque pugiliste son plein rendement. Bisson est en excellente condition présentement et il pèsera environ 165 livres demain.

Quatre combats de six rounds seront aussi au programme, pour former un total de 34 rounds de trois minutes. Lefty Nolan, qui vient de donner une râclée à Ray Daoust, fera face au dur Tommy Murray, de Montréal ; Young Chartrand et Yvan Côté, deux vainqueurs par k. o. il y a 15 jours, en viendront aux prises dans une bataille qui promet autant que la finale ; Cocoa Bullard cherchera à racheter sa défaite dans sa bataille avec Buck Rogers, tandis que le jeune Frank Bélanger, à la fois batailleur et boxeur scientifique, fera ses débuts professionnels contre Joe Shaffer. Bélanger ir sera toute une révélation pour les connaisseurs. Les billets sont en vente à la Tour, chez H. Gagnon et au restaurant Elégant.

Les quilles

QUILLES CHEZ LES ANCIENS DE L'ACADEMIE

Parties jouées dans la semaine du 22 novembre 1944 :

(a)—

L'équipe Maurice Samson a défait le R. Canuel : 2 à 1.

L'équipe René Delwaide a défait le Félix Samson : 2 à 1.

L'équipe Floyd Rodgers a défait le Geo. Bruneau : 2 à 1.

POSITION DES EQUIPES

	J.	G.	P.	PP.
Maurice Samson	9	7	2	4947
René Delwaide	9	6	3	4724
Geo. Bruneau	9	5	4	4320
Floyd Rodgers	9	4	5	4216
Félix Samson	9	3	6	4473
Robert Canuel	9	2	7	4068

Moyenne: 1480.0

Le meilleur joueur de la partie a été Félix Samson qui a roulé 568 en trois parties et une partie simple de 213.

CLASSEMENT DES JOUEURS

Maurice Samson	180.5
Félix Samson	176.7
René Delwaide	158.
Floyd Rodgers	155.
Roger Lebel	149.
Robert Canuel	[illegible]
Paul Blouin	144.1
Edgar Kirouac	130.7
Marcel Brousseau	129.
Antoine Rochette	128.5
Georges Bruneau	127.9
Jean-Paul Lachance	125.7
Paul Hudon	123.1
Marcel Vincent	121.7
Paul-Eugène Lachance	117.3
Jacques Blais	116.4
Raymond Marier	116.3
Achille Dussault	111.
Jacques Arteau	106.7
Guy Berthiaume	104.8
Marcel Laliberté	99.8
James Murphy	99.5
Jean-Paul Lessard	97.2
René Racine	82.9

St. Patrick, Fédéral et Morton au 1er rang dans la ligue mixte

La lutte se fait de plus en plus corsée dans la ligue mixte de petites quilles Québec-District. En effet, à la suite du programme présenté dimanche soir, trois équipes partagent actuellement la première position avec 10 victoires et deux défaites, soit les clubs St. Patrick, Fédéral et Morton. Les clubs Calixte Ouellet et Eldorado occupent respectivement les quatrième et cinquième places avec 9 et 8 victoires en 12 rencontres.

On prévoit par ailleurs que d'autres équipes feront des leurs avant longtemps. C'est donc dire que l'on assistera à une lutte acharnée jusqu'à la fin de la cédule régulière.

La course aux honneurs individuels est également très vive et plusieurs joueurs se mettent en vedette. Chez les hommes, J.-A. Ducré du club Fédéral, vient en première position avec un total de 1875 points et une moyenne de 156.2 en 12 rencontres. J. Gregory, du St. Patrick, le champion provincial 1944, occupe la deuxième place avec un total de 1837 points et une moyenne de 153.0 en 12 rencontres. R. Beaudry, du Palace, vient au troisième rang avec une moyenne de 148.5 et un total de 1783 points. Gregory a réussi un triple de 523 dimanche soir. De son côté, Ducré a roulé un total de 497 et réussi une partie simple de 213.

Chez les dames, Rita Corriveau conserve la première position avec un total de 1520 points.

Voici les plus récentes statistiques de la ligue:

Position des équipes

	J.	G.	P.	Pts
1—St. Patrick	12	10	2	7345
2—Fédéral	12	10	2	7227
3—Morton	12	10	2	7137
4—C. Ouellet	12	9	3	7456
5—Eldorado	12	8	4	6958
6—Tab. Fabrique	12	7	5	7175
7—Palace	12	6	6	6919
8—J. Ritchie	12	6	6	6812
9—Syndicat	12	6	6	6564
10—Rousseau Enrg.	12	5	7	7894
11—C. & Roland	12	5	7	6634
12—Sommandos	12	4	8	6748
13—E. Langlois	12	3	9	6898
14—Quebec Sportif	12	3	9	6426
15—Insp. St-Malo	12	3	9	6364
16—Limoilou	12	1	11	6323

Demoiselles

	P.	Pts
1—R. Corriveau, Ouellet	12	1520
2—M. Martin, St. Pat	12	1479
3—Frs. Paquet, Ouellet	9	1086
4—M. Prémont, Rousseau	12	1415
5—R. Bédard, Commando	12	1411
6—J. Noel, Palace	9	1037
7—Frs. Martineau, Ouellet	1.	1347
8—G. Robitaille, Morton	9	1005
9—Y. Michaud, Eldorado	12	1334
10—J. Boisvert, Ritchie	12	1332

Messieurs

	P.	Pts	Moy.
1—J. A. Ducré, Fédéral	12	1875	156.2
2—J. Gregory, St. Pat	12	1837	153
3—R. Beaudry, Palace	12	1783	148.5
4—R. Dupuis, Fabrique	9	1321	146.7
5—M. Paré, Eldorado	12	1712	142.6
6—M. Renaud, Rousseau	11	1550	140.9
7—A. Lapointe, Ritchie	12	1687	140.5
8—A. D. Hébert, Langlois	12	1650	137.5
9—R. Bérubé, Sportif	9	1219	137
10—L. Galarneau, Eldorado	12	1638	136.5

Records de la semaine

Plus grosse partie simple : 157 : J. Boisvert, Ritchie ;
Plus grosse partie simple : 213 : J. A. Ducré, Fédéral ;
Plus gros total 3 parties : 394 : Frs. Paquet, Ouellet ;
Plus gros total 3 parties : 523 : J. Gregory, St. Pat ;
Plus grosse partie équipe : 732 : Morton ;
Plus gros total équipe : 1970 : Morton.

Cagney et Moquin prennent leur revanche contre Legrand-Langevin

Le duo Georges Cagney-Larry Moquin a pris sa revanche d'éclatante façon sur l'équipe Arthur Legrand-Bob Langevin, hier soir, à la Tour, en prenant deux des trois chutes d'une finale aussi excitante qu'on le prévoyait.

La présence de l'arbitre Ralph McNaughton et des officiels Jack Adams et Emile Lamontagne, qui agissaient comme juges, ne suffit pas à empêcher Langevin et Legrand d'utiliser tous les coups défendus que contient leur répertoire. Legrand donna les honneurs de la 1ère chute à son équipe en maltraitant Georges Cagney à un tel point qu'on dut porter secours à l'athlète local après la joute. La ronde dura 17.31 minutes et Langevin et son copain ne ménagèrent pas leurs rivaux. Legrand vint au secours de son coéquipier et il fit encaisser une série de coups de genou, de coups de poings à Cagney avant de l'écraser alors que ce dernier était à moitié privé de connaissance.

La 2e ronde dura 7.31 minutes et ce fut Moquin qui encaissa tous les coups. Cagney était encore incapable de lutter et Larry décida de travailler seul contre ses deux adversaires. Les choses n'allèrent pas comme on le prévoyait car Langevin et Legrand donnèrent quantité de coups à leur rival avant de finir par un étranglement avec le câble. Les officiels intervinrent et l'arbitre McNaughton disqualifia les deux "badmen".

La chute décisive fut la plus intéressante que l'on ait vue à Québec depuis fort longtemps. Legrand fut d'abord aux prises avec ses deux rivaux pendant une dizaine de minutes. Quand il réussit à se sauver dans son coin, Langevin entra dans l'arène mais il fut saisi par Cagney qui lui appliqua au moins une douzaine de coups d'arpin qu'il fit suivre d'une savate, d'une couple d'autres coups d'arpin avant de gagner finalement par écrasement en 11.50 minutes. La foule en délire fit une ovation aux deux vainqueurs et Cagney, une fois de plus, se révéla le lutteur le plus scientifique du moment.

En semi-finale, Joe Devalteau et Jean Pusie ne purent prendre chute en 30 minutes, mais ils échangèrent quantité de coups.

Mike Demitre et Jacques Trudeau ont annulé en 20 minutes dans un combat passablement rude. Il ne faut pas oublier que Trudeau est un as dans la lutte brutale, tandis que Demitre, athlète puissant, est capable de rendre les coups. Il y eut donc de l'excitation durant chaque minute.

Dans la première préliminaire, George Brown a vaincu Johnny Roy en 12.23 minutes.

On annonça durant la soirée que si la Commission Athlétique locale relevait la suspension de Harry Madison, le rude lutteur montréalais ferait face à George Cagney dans la finale de vendredi. Le vainqueur de ce combat rencontrerait ensuite Paul Lortie pour le championnat.

Fraudeurs poursuivis

Toronto, 7.— (PC) Edward Johnny (Teddy) Swain, jeune boxeur de Toronto, âgé de 20 ans, a déclaré en cour de police, hier, que, au cours d'une entrevue qu'il eut avec trois individus de Toronto, on lui promit de $200 à $300 pour se laisser battre par Jimmy Rizzo, en février dernier.

Il rendait témoignage au procès de Lou Appleby, Ossie Bobkin et Max Kaden, accusés de conspiration pour frauder le public en arrangeant des batailles. Le procès, qui durera probablement plusieurs jours, se déroule en cour criminelle de comté présidée par le juge James Parker.

Swain dit qu'il était employé comme peintre d'affiches au théâtre Casino, dont Appleby est gérant, et qu'il rencontra les trois hommes dans le bureau du théâtre. Il déclara qu'il reçut l'ordre de placer des paris sur lui-même et qu'il accepta $10 de Bobkin à cette fin. Il "fit le plongeon" dans la première ronde d'une bataille et reçut par la suite $225.

Il parla de l'affaire à son père et celui-ci l'emmena devant la Commission athlétique de l'Ontario qui le suspendit.

Ligue Junior

Une réunion importante de la ligue Junior Québec-District aura lieu ce soir, à 8 heures précises, à l'Académie de Québec (entrée Ave Chauveau) sous la présidence de M. Paul-Emile Lapointe. Tous les clubs de la ligue sont priés d'être représentés et on demande aux délégués d'être à l'heure, car il y aura beaucoup de besogne à abattre.

Watson est licencié

New-York, 7. — (P.A.) — Phil Watson, joueur de centre vétéran des Rangers de New-York, a été refusé pour le service militaire au Canada et les Rangers pourront l'utiliser jusqu'à la fin de la saison, a annoncé hier le gérant Lester Patrick.

Etant donné que Watson travaillait dans une usine de guerre de Montréal, l'an dernier, et ne put obtenir la permission de jouer aux Etats-Unis, fut prêté aux Canadiens. En vertu d'un règlement adopté par les gouverneurs de la ligue cette saison, il n'avait pas la permission de jouer pour aucun club de la N.H.L. à moins d'obtenir son licenciement. Watson a participé à une joute avec les Rangers, au Canada, cette saison.

COLISÉE
EXPOSITION PROVINCIALE
Téls : 5129, 2-7041 local 44-45
CE SOIR — PATINAGE
7 à 8 h. — de fantaisie
8 à 10 — Fanfare
Messieurs 35c — Dames 25c
Spectateurs 10c— Taxe incluse.

1935 JANVIER 1935
DIM LUN MAR MER JEU VEN SAM
1 2 3 4 5

Vous rappelez-vous ce calendrier Old Chum et l'année 1935?

L'Empire britannique a célébré les noces d'argent du roi Georges V et de la reine Marie.

Le paquebot français "Normandie" a fait son voyage inaugural.

Will Rogers et Wiley Post ont perdu la vie dans la destruction de leur aéroplane en Alaska.

Mussolini a porté la guerre en Abyssinie. La Ligue des Nations a appliqué des sanctions contre l'Italie.

Les Tigers de Détroit ont brisé l'emprise des Yankees de New-York, dans la lutte pour le championnat de la Ligue Américaine de baseball, en gagnant les finales.

Le gouvernement conservateur de M. R. B. Bennett a été défait par les libéraux, dirigés par M. Mackenzie King.

Lord Tweedsmuir est devenu gouverneur général du Canada.

OLD CHUM
Le Tabac de Qualité

HACHE GROS POUR LA PIPE - HACHE FIN POUR LES CIGARETTES QUE VOUS ROULEZ VOUS MEME

RESULTATS *la journée même . . .*

ESSAYEZ VOTRE CHANCE

Une petite annonce publiée dans

L'EVENEMENT JOURNAL

le matin produira des résultats le jour de sa publication.

Signalez: 7116

L'Evénement - Journal est publié et imprimé coin des rues de la Couronne et St-Vallier, par "LE SOLEIL" Ltée, Henri Gagnon, président et directeur général.

TARIF
des annonces classifiées
L'EVENEMENT - JOURNAL
Tél.: 7116

1 insertion — 25 mots ou moins	.35
chaque mot additionnel	.02

Annonce classée avec titre en gros caractère (chaque titre comptant Pour une ligne) 25c

Annonce classée avec vignette : double tarif. 6 insertions consécutives, pour le prix de 4 insertions moins 15%

26 insertions consécutives pour 4 fois le prix de 6 insertions.

Contrat d'un an. 45 fois le prix de six insertions.

Les annonces venant de l'extérieur et réclamant un casier devront être accompagnées de .05 pour frais d'expédition du courrier.

Les avis de naissances, décès, fiançailles, mariages, services anniversaires, grand'messes, remerciements pour sympathies, etc., sont chargés à $1.00 l'insertion selon la formule ordinaire et chaque mot additionnel : 02 : exception est faite cependant pour les annonces de faveur obtenue qui seront chargées à $0.50 l'insertion. Dans les notes sociales, carnet mondain., etc., ces avis seront chargés à $1.00 l'insertion, suivant la formule officielle.

Prix de l'abonnement a L'Evénement-Journal · Québec et Lévis : $6 par année, $3.00 pour 6 mois, $1.50 pour 3 mois, 1 mois .65. A la campagne, $5 par année, $2.50 pour 6 mois, $1.25 pour 3 mois, 1 mois .65 Combiné ville et campagne : 12 mois $9.00, 6 mois $4.50, 3 mois $2.00, 1 mois $1.00

Nous n'acceptons aucun avis de naissance, fiançailles, mariages, décès, par téléphone. Il en est de même pour les avis de non-responsables.

AGENTS

ON DEMANDE immédiatement pour votre localité agent temps loisir. Plus grand assortiment arbres, arbustes fruitiers, etc. Ecrire tout de suite pour renseignements. **PELHAM NURSERY CO., TORONTO**, Ontario. SSSY-2B—U71033-C

DEMANDE : Homme pour bon Territoire Rawleigh. Doit se contenter de bons revenus au début. Ecrire **RAWLEIGH, DEPT. No ML-500-101-K.** 24-IY-2B—U71755-C

ARGENT A PRETER

ARGENT A PRETER

sur 1ère hypothèque, 5% et 6%. Aussi maisons à vendre et demandées. S'adresser : **L.-E. FORTIER, N. P., 72 DE L'EGLISE**, tél.: 9450. Rés. 4-5312 OSX-7R—S90973-C

ARGENT A PRETER sur automobile, meubles, etc., avec endosseur solvable. **COMMERCIAL FINANCE CORP., LTD., 37 DE LA COURONNE**, Ch. 215. Tél.: 2-6488. BY-7HC—T98083-C

CORRESPONDANCE

VOUS CHERCHEZ VOTRE IDEAL : Correspondez avec nos membres. Vous trouverez Amour, Mariage, Fortune, Distraction Connaissances nouvelles, intéressantes. Succès garanti, Discrétion assurée. Pour détails complet, écrivez au : **CLUB DU BONHEUR, CASE 1351, Québec.** RYS-Corresp.—T97946-C

"CORRESPONDANTS BILINGUES" — Professionnels, hommes d'affaires, hommes sérieux, distingués, demandés immédiatement par correspondantes sérieuses, distinguées, cultivées et instruites. **LE CLUB DES MILLIONNAIRES, CASE 95, ST-ROCH, QUEBEC, P.Q."** IY-Corresp.—T98523-C

DIVERS A VENDRE

TRAPPEUR, ATTENTION : Secret pour capturer des renards aux pièges, l'automne ou l'hiver, méthode garantie. S'adresser : **LOUIS BERUBE, St-Alexandre, Co Kamouraska, P. Q.** HCR-43B—T92685-C

ELEVES DEMANDES

COMMERCIAL, CLASSIQUE, TELEGRAPHIE, STENO-DACTYLO. (Anglais par correspondance). Evitez les déceptions, exigez notre METHODE DE CONVERSATION ANGLAISE ; plus pratique, rapide, moderne. SEULE COMPLETE. LEGARE SCHOOLS, 180 ST-JEAN. Tél. : 2-7230. CBY-46R—T99484-C

Institut J. Thomas

25 ST-STANISLAS. Tél. : 2-7490. Anglais, français, sténographie, clavigraphie, télégraphie, comptabilité, cours commercial anglais ou bilingue, baccalauréat, brevet de tous les examens de la province. HCY-46R—T99939-E

L'IDENTIFICATION : Qualifiez-vous Expert en Empreintes Digitales. Profession d'avenir. Cours par correspondance. Informations gratuites. Ecrivez à **OURS SCIENTIFIQUES, C. P. 25, Station T.,** Montréal. 20oct.-SSY-46B—T99752-C

HOMMES DEMANDES

VENDEURS DE CALENDRIERS RELIGIEUX à domicile demandés pour temps libre. **SOCIETE DE PROPAGANDE RELIGIEUSE ENRG., 4529, RUE FRANCHERE** Montréal. SY-65--U71273-E

MAISON A VENDRE

"TROIS MAISONS NEUVES à vendre sur l'avenue Forget, à Sillery. Habitables le 1er novembre. **Téléphone 2-5268 ou 3-1641".** IY-80R—U71253-E

FOURRURES

Fourrures de Luxe

ENR. E. VAILLANCOURT, prop., 7 Ste-Ursule. Grand choix de manteaux prêts à porter. Grand assortiment de fourrures. Placez votre commande de bonne heure. Ouvrage garanti. **TEL. : 4-0864.** 246-SSSN-59R—U71126-C

LINGERIE DE SECONDE MAIN

Colporteurs - Marchands - Jobbers

Vous êtes sûrement intéressé dans l'achat de marchandises neuves et usagées pouvant se revendre rapidement avec tous profits. Notre assortiment est au complet dans toutes les lignes désirées. Prix défiant toute compétition. Une visite vous convaincra. Liste de prix sur demande. Notez bien l'adresse : **LA CO. ASSH ENRG. 2814-30 ST-JOSEPH, Québec, P.Q.** NLX-CDH—T81717-C

Quebec New Second Hand Jobbers

NOUS VENONS de recevoir notre marchandise d'automne neuve et usagées. Prix défiant toute compétition. Demandez notre catalogue 1944 gratis. Gros et détail. **44½ ST-JOSEPH** CLY-C.D.H.—T99286

MATERNITE

MATERNITE PRIVEE, dirigée par un médecin d'expérience, chambres privées et semi-privées, confort, sécurité, toute maladie traitée, bébés placés, avantages religieux. **CLINIQUE ST-THOMAS, 26-28 RUE ST-THOMAS, MONTMAGNY.** 6nov.-26fs-Mat.—U71631-C

HOPITAL DE LA MISERICORDE, Epreuve du feu, site salubre, confort moderne, maternité 3 catégories, salle commune, chambres semi-privées, chambres privées, internes en permanence, médecin au choix pour malades privés et semi-privés. Sécurité d'hôpital, réactions, sérologiques, traitements toutes infections. Avantages religieux. Demandez admission à l'avance. Discrétion assurée. Mère Directrice, **680 CHEMIN STE-FOY, QUEBEC.** EN-Mat.-R—U71737-E

MEDECINS

DOCTEUR CHARLES RINFRET, voies génito-urinaires, médecine générale, petite chirurgie. Traitement électrique Maladies vénériennes, **59 ST-JOSEPH,** appt 101, Québec. Heures du bureau 10 à 11 hrs. a. m. et 2 à 4 hrs p. m. Le soir lundi, mercredi, vendredi, 7 à 8 hrs. **TEL.: 4-4061.** CY-Méd.-R—T99940-E

Dr J.-O. DUSSAULT, ex-élève des hôpitaux de Paris. Spécialités : maladies vénériennes et maladies de la peau. **417 ST-JEAN.** Tél. : 2-1975. CN-Méd.-R—U71114-E

OBJETS PERDUS

OBJET PERDU — Forte somme d'argent perdue au Colisée ou dans environs, dimanche après-midi, entre 1 heure et 5 heures. Très généreuse récompense promise. **M. J.-ARTHUR OUELLET, 60, 45e RUE OUEST, Charlesbourg.** 6nov.-3fs-C

PERSONNELS

CULTURE PHYSIQUE, beauté, grandir, maigrir, améliorer vue, débarrasser lunettes. Envoyez 10c : **LOADSTONE, 3702 PARC-LAFONTAINE, Montréal.** HOY-Pers.—U70723-C

REPARATIONS DE MATELAS

MATELAS FRONTENAC — TEL. : 5347. Frontenac Mattress Enrg., manufacturier matelas à ressorts, crin, laine échiffée, lit plume. Réparations sommiers. Rembourrage meubles. Attention spéciale aux communautés. **15 RUE BOISSEAU, tél.: 5347. ULRIC POULIOT,** prop. 246-HAN-CDHC—U70456-C

REPARATIONS DE MEUBLES

REMBOURRAGE MEUBLES 5347 — Chesterfield, divan studio, meubles antiques, rembourrage général et réparations de toutes sortes. Ouvrage général. **ULRIC POULIOT, prop., 15 RUE BOISSEAU,** tél.: 5347. 246—HAN-CDHC—U70455-C

TERRAINS A VENDRE

SITUES 13e AVENUE, Québec-Ouest, 2 terrains à vendre. Pour information : **TEL. 3-7497.** 7nov.-6fs-106B—U71675-E

TERRES A VENDRE

BEL ENDROIT A VENDRE, 7 milles Québec, personne intéressée pour faire du ski. Je suis sûr que cet endroit sera achalandé, la glissoire a 200 pds de hauteur, belle place pour construire restaurant. **105 AVENUE ROYALE, BEAUPORT.** BY-108B--U71338-C

Votre journal est votre ami. Il vous renseigne, il vous instruit, il vous recrée.

Crème Orientale

GOURAUD

La crème à appliquer avant le bal. Ne s'enlève ni ne se retouche. Un essai vous convaincra.

Blanc. Chair. Rachel. Sun-Tan

★

Le travail à l'aiguille, aujourd'hui

Par LAURA WHEELER

No 523

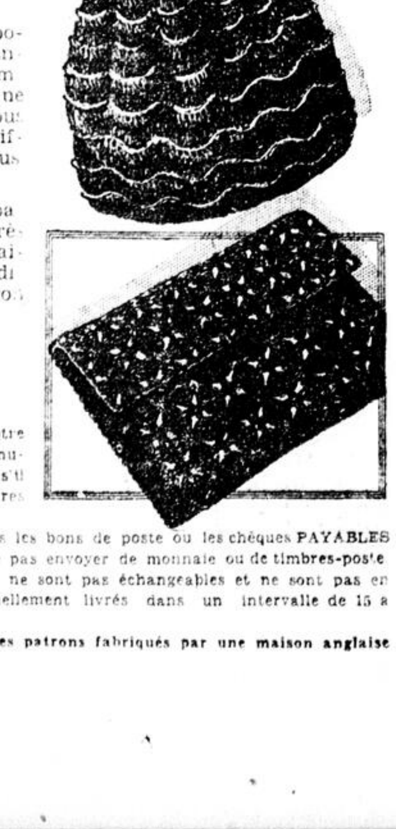

Les sacs à main, en forme de poche, sont très à la mode, cette année. Vous savez vous-même comme ils sont pratiques. Pourquoi ne pas vous en confectionner un vous aussi ; vous ne pouvez avoir de difficulté à l'aide du patron ci-dessus réalisé par Laura Wheeler.

Vous avez aussi dans le même patron un autre modèle de bourse très pratique, faite de médaillons de laine. Vous trouverez toutes les indications nécessaires dans le patron 523.

Adresser votre commande comme suit : SERVICE DES PATRONS
L'EVENEMENT-JOURNAL
QUEBEC, P. Q.

Ecrire lisiblement votre nom et votre adresse et mentionner correctement le numéro du patron ainsi que la grandeur, s'il y a lieu. Ne pas demander des mesures autres que celles spécifiées.

Le prix de ce patron est de 25c. Seuls les bons de poste ou les chèques PAYABLES AU PAIR à Québec seront acceptés. Ne pas envoyer de monnaie ou de timbres-poste.

Les patrons offerts par notre journal ne sont pas échangeables et ne sont pas en vente à nos bureaux. Ils sont habituellement livrés dans un intervalle de 15 à 20 jours.

N.-B.—Les instructions servies avec ces patrons fabriqués par une maison anglaise ne sont fournies qu'en anglais.

Savard dit

(Suite de la page 2)

que lui. A quelle hauteur de son corps la balle devait-elle passer ?

—A hauteur de genou, je crois bien.

—Vous avez pratiqué le tir de revolver ?

—Je n'avais pas tiré depuis avril 1942.

—Vous avez recherché beaucoup de déserteurs ?

—Oui, assez souvent.

—C'est le dernier coup que vous avez tiré en bas ?

—Oui.

—Avez-vous entendu d'autres coups après votre dernier ?

—Non.

—Est-il à votre connaissance que Massicotte a tiré ?

—Non.

—Avez-vous tiré après que Guenet eut sauté la clôture ?

—D'après moi oui.

—Combien a-t-il fait de pieds ensuite ?

—Quarante, je crois.

—Quand avez-vous réalisé que Guenet était blessé ?

—Quand je me suis approché de la clôture, j'ai vu du sang. Guenet commençait à trébucher.

—Vous êtes arrivé le premier près de Guenet tombé ?

—Oui.

—Guenet était inconscient ?

—Oui.

—Quand Lizotte est arrivé, avait-il une arme dans les mains.

—Je n'ai pas remarqué.

—Vous avez fouillé Guenet ?

—J'ai regardé dans ses poches.

—Vous n'avez pas vu d'armes ?

—Non.

—Est-ce qu'à aucun moment, vous avez été en danger d'être tué par Guenet? Vous a-t-il menacé ?

—Non.

—Vous êtes dans la police montée depuis 4 ans. Vous vous êtes servi de votre arme une fois en devoir, dites-vous. Pourquoi avez-vous tiré ?

—J'étais sous l'impression qu'on pouvait tirer des coups d'avertissement.

—Est-ce qu'on vous enseigne à tirer de façon à faire siler les balles aux oreilles des gens ?

—Non.

—Dubé vous avait-il dit de tirer?

—Non.

—A aucun moment, personne n'a menacé de vous faire du mal ?

—Non.

—Quand vous avez constaté la blessure, vous pensiez que c'était vous qui l'aviez tué ?

—J'étais sous l'impression que c'était moi qui avait tiré la dernière balle.

—Et vous pensiez que c'était cette balle qui l'avait tué ?

—Oui.

—A l'hôpital, vous avez fait offre à une religieuse d'une transfusion de sang ?

—Oui.

—A part la religieuse, qui était là?

—Lizotte.

—A-t-il fait une offre ?

—Oui, il a dit que c'était lui qui allait le donner.

—Lizotte a-t-il dit qu'il avait tiré?

—Dans l'automobile, je crois, il a dit qu'il avait tiré un second coup, à ce que je me rappelle.

—A-t-il dit qui'l avait tiré en l'air ?

—Un coup en l'air et un autre à droite de Guenet, à ce qu'il a dit alors.

—A droite, en l'air ?

—Il ne l'a pas dit.

Roger Lizotte

Le témoin est l'un des accusés. Il est agent spécial de la Gendarmerie. Il est âgé de 25 ans, est marié depuis 4 ans, père de trois enfants et demeure rue Ste-Ursule à Québec. Il est constable spécial depuis un an.

Par Me Drouin :

—Le soir du 6 mai, vous avez reçu instruction du constable Dubé de vous rendre à St-Lambert ?

—Oui.

—Aviez-vous le choix de vous rendre à St-Lambert ?

—Non.

—Vous n'aviez pas d'uniforme ?

—Non.

—Que faisiez-vous avant d'entrer dans la police montée ?

—J'étais dans l'armée active.

—Qui vous a donné un revolver ?

—Le constable Emond.

—Etait-il chargé ?

—Non.

—Vous a-t-il donné des balles ?

—Oui.

—Les avez-vous mises dans le magasin de votre revolver ?

—Non.

—Le soir du 6 mai, aviez-vous pris de la boisson ?

—Non.

—Savard et les autres en avaient-ils pris ?

—Non.

—Tous étaient sobres ?

—Oui.

—Vous avez perquisitionné chez Fontaine ?

—Oui.

—Avez-vous fait des menaces à quelqu'un à cet endroit ?

—Non.

—En revenant du premier voyage à St-Lambert, vous vous êtes arrêté aux environs de Charny ?

—Oui. Dubé m'a dit de changer de voiture.

—A-t-il dit quelque chose ?

—Il a dit qu'on s'en retournait à St-Lambert.

—S'est-il produit quelque chose ?

—Desjardins, qui se trouvait entre les deux chars, a passé un revolver 38 et deux lampes de poche qu'il a tendus en arrière. Je les ai pris et les ai mis sur le siège.

—Au second voyage à St-Lambert, Dubé vous a indiqué les positions exactes où vous deviez vous placer ?

—Oui.

—Où deviez-vous vous placer ?

—En arrière de la maison, sur la route Brochu.

—En sortant de l'automobile, vous avez pris le revolver sur le siège de l'automobile ?

—Oui.

—Vous avez pris position à la place qui vous était indiquée ?

—Oui.

—Que s'est-il produit ?

—J'ai entendu le craquement d'une fenêtre qui s'entrouvrait. J'ai crié: "Venez-vous-en ici, les gars." Guenet a sauté. J'ai parti pour sauter par-dessus la clôture et je suis resté accroché. Je me suis relevé alors que Guenet tombait sur ses pieds.

—Il est parti à courir ?

—Oui.

—Est-il resté dans votre champ de vision ?

—Non.

—Avez-vous crié ?

—Oui, je lui ai dit de rester là.

—Avez-vous vu Massicotte ?

—Non.

—Qu'avez-vous fait ?

—J'ai couru sur le chemin Brochu.

—Pourquoi ?

—J'avais vu un autre constable qui était déjà dans le champ.

—Qu'avez-vous voulu faire ?

—Je voulais l'intercepter de ce côté.

—Etes-vous parti en courant ?

—Oui.

—Guenet est revenu dans votre champ de vision ?

—Oui.

—Savard a-t-il crié des avertissements ?

—Oui, deux ou trois fois il a crié: "Arrête, arrête, reviens ici."

—Avez-vous tiré ?

—Oui.

—Avez-vous entendu tirer dans le champ Guenet ?

—Oui, Savard a tiré trois ou quatre coups vers le firmament.

—Quand avez-vous tiré et comment ?

—En même temps que Savard et vers le firmament.

—Savard vous a-t-il crié ?

—Oui : "Tire pas, tit gars."

—Après que vous eussiez tiré ?

—J'ai tiré un autre coup ensuite à droite, quinze à vingt pieds en avant de lui.

—Le coup ne pouvait attraper ni Savard, ni Guenet ?

—Non.

Au cours de la séance de la matinée, le constable Yves Dubé, chef de l'expédition de St-Lambert, qui avait déjà témoigné pour le compte de la Couronne, fut de nouveau appelé dans la boite pour la défense. En contre-interrogatoire, Me Antoine Rivard, procureur de la Couronne, tenta une preuve de caractère, demandant au témoin si lui et les autres constables avaient pris de la boisson les jours précédant l'expédition.

L'inspecteur Noël Courtois, en charge de la sous-division de Québec de la Gendarmerie, se fit également entendre pour déclarer que, depuis l'année 1940, la Gendarmerie avait exécuté plusieurs mandats en matière criminelle dans la province.

Offensive imminente

Londres, 7.— (PC—Reuter) Helmut Sudendermann, assistant-chef de la presse allemande, a déclaré hier aux journalistes étrangers que, suivant Transocéan, "le début d'une nouvelle offensive d'hiver alliée contre l'Allemagne est imminent et certain".

IMPERIAL

Comédie musicale : "Seven days Ashore" avec Gordon Oliver et les orchestres de Freddie Slack et Freddie Fisher. Aussi, Ilona Massey et Geo. Brent dans "International Lady".

COMMENÇANT DEMAIN:

"JOHNNY EAGER"
ROBERT TAYLOR et LANA TURNER
"SHIP AHOY"
ELEANOR POWELL et RED SKELTON

Chronique de la RADIO

Ecoutez, aujourd'hui

MARDI, 7 NOVEMBBRE

8.00 CHRC—Nouvelles
8.15 CBV-CBF—Elévations matutinales
9.30 CBM—Les Classiques de la musique
9.30 CBV-CBF—Les chansons que vous aimez
9.30 CKAC—Sans tambour ni trompette
9.45 CKAC—Le coeur dispose
10.00 CBV-CBF—Chez Rose
10.15 CBV-CBF—Courrier-Confidences avec Réjane Desrameaux
10.30 CHRC—Radio-Journal
10.30 CKAC—Les plus belles valses
10.30 CBF-CBV—Vie de famille
10.45 CHRC—Pour les Dames
11.00 CBV-CBF—Grande Soeur
11.15 CKAC—Musique tzigane
11.45 CHRC—L'Heure agricole
12.00 CBV-CBF—Jeunesse dorée
12.15 CBV-CBF—Quelles nouvelles avec Jovette Benier
12.30 CKAC—Grande Soeur
12.35 CBF-CBV—Le Réveil Rural
1.00 CBF-CBV—Rue principale
1.15 CHRC—Causerie Club Rotary
1.30 CBF-CBV—Vers le soleil, Tante Lucie
1.45 CBV-CBF—Les Liptonaires
2.00 CBV-CBF—Colette et Roland
2.00 CHRC—Musique légère
2.30 CBV-CBF—La femme, aujourd'hui
3.00 CKAC—Coffret musical
3.33 CBV-CBF—Les chefs-d'oeuvre de la musique
3.45 CHRC—Nouveautés musicales
4.30 CBV-CBF—Radio-Collège: Terre d'élection. Les Jésuites à l'aide. Leur débarquement en Nouvelle-France en 1625. M. l'abbé Albert Tessier
4.45 CBV-CBF—Radio-Collège: A bras ouverts. Sketch de Marie-Claire Daveluy.
4.45 CBM—Les artistes de demain
5.15 CBV-CBF—L'Heure du thé
5.15 CHRC—Ciné-Revue
5.30 CBF-CBV—Les amis de l'art
5.45 CBV-CBF—Les cotes de la Bourse
6.00 CKAC—Vie de famille
6.00 CBV-CBF—La Chronique sur les programme de la soirée
6.00 CHRC—Séance de nouvelles
6.15 CKAC—Quelles nouvelles?
6.30 CBV-CBF—Nouvelles françaises de la B.B.C.
6.30 CKAC—Le forum des sports
6.45 CBM—Nouvelles de la B.B.C.
7.00 CKAC—André Louvain et ses chansons
7.00 CBV-CBF—Un homme et son péché Roman de Henri Grignon
7.15 CBV-CBF—Métropole
7.30 WABC—Résultat des élections
7.30 CBV-CBF—Romance. Denis Harbour soliste Guiseppe Agnostini et son orchestre
7.30 CKAC—Moi j'ai dit ça?
8.00 CBF-CBV—Les secrets du Dr Morhanges
8.00 WABC—Résultat des élections
8.00 CHRC—Mémoires de Philippe-Aubert de Gaspé
8.00 CBM—Le mauvais amour
8.30 CBV-CBF—La Mine d'Or
8.30 CBM—"Of Things To Come"
9.00 CKAC—En chantant dans le vivoir
9.00 CBV-CBF—Emil Cooper, chef d'origine russe dirigera l'orchestre des Concerts Symphoniques de Montréal, dans "Passacaille", de Bach, la Symphonie classique en ré, de Prokofieff, et le Concerto pour violoncelle en la mineur de Schumann, avec comme soliste invité: Gregor Piatigorsky
9.30 CKAC—Le ralliement du rire
10.15 CBV-CBF—Causerie de R. A. Benoit
10.30 CBV-CBF—Deux pianos, Evelyn Eby et Reginald Bedford
10.30 CHRC—Mélodie du jour
10.30 CKAC—Simone Flibotte, mezzo-soprano
11.00 CKAC—Bonsoir les sportifs
11.00 CHRC—Nouvelles
11.15 CBV-CBF—Musique de danse
11.15 WABC—Résultats des élections
11.15 CHRC—Orchestre de danse
11.30 CBM—Les Classiques de la musique
11.30 CBF—Les oeuvres musicales contemporaines
12.30 CKAC—Vaughn Munroe et son orchestre

PROGRAMMES D'ANGLETERRE

5.15—London Calling
5.45—Nouvelles et commentaires
10.00—London Calling
10.45—Nouvelles

Horaires des cinémas

CAPITOL : — Représentations complètes à 2.00 ou 2.20; 6.30 ou 8.25 hrs. "Gaslight" (114 min.) à 2.45, 6.30 et 9.05 hrs.

CARTIER : — Passage to Marseille, 2.35, 6.00, 9.20 hres. Never a Dull Moment, 1.20, 4.45, 8.10 hres. Nouvelles, 2.20, 5.50, 9.10 hres Continuel tous les jours de 1.00 à 11.30 hres.

CINEMA DE PARIS : — Crime et Châtiment, 12.30, 3.23, 6.30, 9.23 hres. Les Conquêtes de César, 2.43, 8.43 hres. Nouvelles, 2.13, 8.13 hres.

CANADIEN : — Nouvelles, 2.40, 7.59 hres. Mademoiselle Mozart, 1.00, 4.27, 8.09. Les Otages, 2.50, 6.02, 9.29 hres. Continuel tous les jours de 1.00 à 11.30 hres.

CAMBRAI : — Sujets courts et série, 3.10, 5.25, 9.25 hrs. Blanche-Neige, 1.45, 4.05, 6.00, 8.05, 9.45 hrs. Continuel, de 1.00 à 11.30 hrs.

CLASSIC : — Tender Comrade, 1.00, 4.20, 7.40 hres. The Lion and the Mouse, 2.40, 6.00, 9.20 hres. Pardon My Sarong, 2.55, 6.15, 9.35 hres.

EMPIRE : — Sujets courts, 1.00, 4.20, 7.45 hres. Since You Went Away, 1.30, 4.50 8.15 hres. Continuel tous les jours de 1.00 à 11.30 hres.

FRANCAIS : — Nouvelles Movietone, 1.15, 8.05; Superman, 1.25, 8.15 hres; Varsity Show, 1.35, 6.45, 10.00 hres; Northern Pursuit, 2.55, 8.25 hres.

IMPERIAL : — Seven Days Ashore, 1.00, 4.03, 7.00, 10.03 hres. Sujets courts, 2.14, 8.14 hres. International Lady, 2.23, 8.23 hres.

PRINCESSE : — Sujets courts, 1.00, 7.00 hres. Three Hearts for Julia, 1.30, 7.30 hres. Northwest Rangers, 3.09, 9.09 hres. The Unknown Guest, 4.12, 10.12 hres.

RIALTO : — Nouvelles 1.30, 7.55 hrs. Saludos Amigos, 1.40, 8.10 hrs. The Sky's The Limit, 2.35, 8.55 hrs. Orders from Tokyo, 4.50, 6.40, 10.20 hrs. Sorties à 5.15 et 11.35 hres.

VICTORIA : — The New Adventure of Tarzan, 2.30, 5.30, 8.30 hrs. The Kansan, 1.00, 4.00, 7.00, 10.00 hrs. Nouvelles, 2.20, 5.20, 8.20 hrs. Sujets courts, 3.50, 6.50, 9.50 hrs. Continuel de 1.00 à 11.15 hrs

CINEMA DE LEVIS : — The Lodger, 6.45, 9.45 hrs. Nouvelles Movietone, 8.10. Sur le Plancher des Vaches, 6.20 hrs.

ACADEMIE DE MUSIQUE : — Reportage français, 7.00; Bowery at Midnight, 7.10; Tempete sur l'Asie, 8.20; Follow the Leader 9.45 hres.

THEATRE CANADA : — Gun of the Pekos, 7.00, 9.30 hrs. Sujet, 8.00 hrs. Standing Room Only, 8.10 hrs.

A l'Empire

Joseph Cotten, une des étoiles de "Since You Went Away", présentement à l'affiche de l'Empire.

Au Théâtre Canada

Paulette Goddard et Fred MacMurray dans une scène de la comédie "Standing Room Only" qui vous fera rire aux larmes, au programme avec un autre grand film.

PRINCESSE

Programme varié : musique "Western" et mystère. "Three Hearts For Julia" avec Ann Sothern, et Melvyn Douglas. "The Northwest Rangers" avec James Craig, William Lundigan. Victor Jory dans "The Unknown Guest". 1er épisode de la série "The Tiger Woman".

COMMENÇANT DEMAIN:

"WEST OF THE RIO GRANDE"
JOHNNY MACK BROWN
"THE GHOST SHIP"
avec RICHARD DIX
Tom NEAL, Jeanne BATES dans
"THE RACKET MAN"

3e ET DERNIERE SEMAINE

Claudette COLBERT
Jennifer JONES
Joseph COTTEN
Shirley TEMPLE
Monty WOOLLEY
Lionel BARRYMORE
Robert WALKER

"Since You Went Away"

Aujourd'hui à 1.30— 4.50— 8.15

Voyez-le dès le commencement !

EMPIRE

THEATRE CANADA LEVIS

MARDI ET MERCREDI

Il n'y a place que pour le rire !

. . . Le bal commence quand Fred et Paulette recourent à des subterfuges pour s'assurer les seules chambres disponibles à Washington.

"STANDING ROOM ONLY"

avec PAULETTE GODDARD, FRED MacMURRAY

2e grand film
Dick Foran, Jeanet Travel, A. Rigangs

AVIS : Jeudi soir sur la scène, grande soirée de gaîté avec la fameuse troupe Tizoune junior et Balloune de Montréal.

AMUSEMENTS

Madeleine Ozeray au Paris

La charmante artiste Madeleine Ozeray et Pierre Blanchar dans le film "Crime et Châtiment", cette semaine à l'affiche.

Beau succès au Canadien

Jean Paqui et Annie Vernay dans une scène du film "Les Otages" cette semaine en plein succès.

Au Capitol

2 FOIS PAR JOUR

Lucille Ball est la vedette du film musical "Meet the People" dont les représentations commenceront demain. Voir horaires.

Au Victoria

Herman Brix dans une des scènes de "Tarzan" qui sera montré sur cet écran jusqu'à jeudi soir prochain.

Pour l'Opéra !

Pour l'opera San Carlo, tous les sièges sont vendus pour la soirée d'ouverture, jeudi, "Carmen". Il reste encore quelques sièges pour les autres opéras à $2.00 et $2.50, à l'orchestre.

Jeudi soir, à 8 h. 15, quelques billets de "standing" seront mis en vente à $1.25.

L'heure des spectacles : Comme chaque opéra est joué en entier, avec les beaux ballets en plus, les spectacles commenceront plus tôt que d'habitude. Lever du rideau à 8 h. 20 précises le soir et 2 heures et 20 précises à la matinée de samedi.

On est prié de se rendre au théatre un peu plus tôt, car une fois l'opéra commencé il faudra attendre la fin de l'acte avant de se faire placer.

Prière à tous d'aider l'administration afin de ne pas déranger ceux qui sont à leurs sièges en temps.—(Communiqué.)

VICTORIA

AUJOURD'HUI A JEUDI
RICHARD DIX, JANE WYATT et ALBERT DEKKER dans
"The Kansan"

2ième attraction —
HERMAN BRIX dans
Nouvelle aventure de
"TARZAN"

★ CARTIER

AUJOURD'HUI: Humphrey Bogart et Michèle Morgan dans "Passage To Marseille", aussi Les Frères Ritz dans: "Never A Dull Moment".

Commençant mercredi

Paul Lukas, K. T. Stevens dans "ADDRESS UNKNOWN"

Barbara Stanwyck, William HOLDEN, Adolphe Menjou dans 'GOLDEN BOY"

MAT. 25c—SOIR 35c— Taxe comprise

CINÉMA de PARIS

MADELEINE OZERAY
PIERRE BLANCHAR
HARRY BAUR
dans
CRIME ET CHATIMENT
(D'APRÈS LE CÉLÈBRE ROMAN DE FÉODOR DOSTOÏEWSKI)

EN PROGRAMME DOUBLE AVEC
MAX RÉGNIER
LES CONQUÊTES DE CÉSAR
AVEC JIM GERALD
CHRISTIANE DELYNE

Cambrai

CONTINUEL JUSQU'A JEUDI SOIR

"BLANCHE-NEIGE"

passe à 1.45—4.05—6.00—8.05—9.45

Walt Disney's BLANCHE-NEIGE ET LES SEPT NAINS en Technicolor

Aussi : Edgar Kennedy dans "RADIO RUNAROUND" (comédie) "Fliker Flashback", "Sportoscope," etc.

CLASSIC DERNIER JOUR

GINGER ROGERS, dans "TENDER COMRADE"

BUD ABBOTT and LOU COSTELLO
Pardon My Sarong

Demain : "A Star is Born" et "SAN FERNANDO VALLEY"

Primeur à Québec

CANADIEN

A L'AFFICHE

LES HORREURS DE L'OCCUPATION

Annie VERNAY
LARQUEY
Saturnin FABRE
CHARPIN
dans
LES OTAGES

DANIELLE DARRIEUX et PIERRE MINGAND dans MADEMOISELLE MOZART

RIALTO AUJOURD'HUI

Astaire . . . idéalement secondé par la ravissante Joan Leslie, la plus agile et la plus gracieuse danseuse qui se puisse concevoir

Fred ASTAIRE ★ Joan LESLIE
The Sky's the Limit

En programme double avec
DANIELLE DARRIEUX
dans
'ORDERS to TOKIO'
aussi
'SALUDOS AMIGOS'

MAT. 12c— SOIR 25c— Taxe comprise

Commençant jeudi soir

AU PALAIS MONTCALM

dans

"CARMEN"

par l'OPERA SAN CARLO

Il ne reste plus de billets pour cet opéra
Des "Standings" seront en vente jeudi soir à $1.25

VENDREDI SOIR "LA BOHEME"
SAMEDI MATINEE "FAUST"
SAMEDI SOIR "AIDA"

Pour ces trois opéras il reste encore quelques billets d'orchestre à $2.00 et $2.50.

Capitol Matinée 25c Soirée 30-40c Plus taxes
UN THÉATRE FAMOUS PLAYERS

DERNIER JOUR

Représ. à 2 h., 2 h. 20, 6.30 et 8 h. 25
CHARLES BOYER INGRID BERGMAN
M-G-M's Gaslight

MERCREDI et JEUDI
2 FOIS PAR JOUR: 3 h. 30, 8 h. 15

Une saynète élégante et gaie, mise en musique, à la grande manière M.G.M. !

M-G-M'S 'MEET the PEOPLE'
Lucille BALL ★ Dick POWELL
VAUGHN MONROE and ORCH.
SPIKE JONES and CITY SLICKERS

Second film: 2h., 6h. 45 et 9 h. 55
Si vous avez jamais aimé une enfant, votre coeur s'ouvrira à ce film différent !

My Pal, Wolf
RKO RADIO PICTURE
WITH SHARYN MOFFETT · JILL ESMOND · UNA O'CONNOR
GEORGE CLEVELAND · CHARLES ARNT · CLAIRE CARLETON

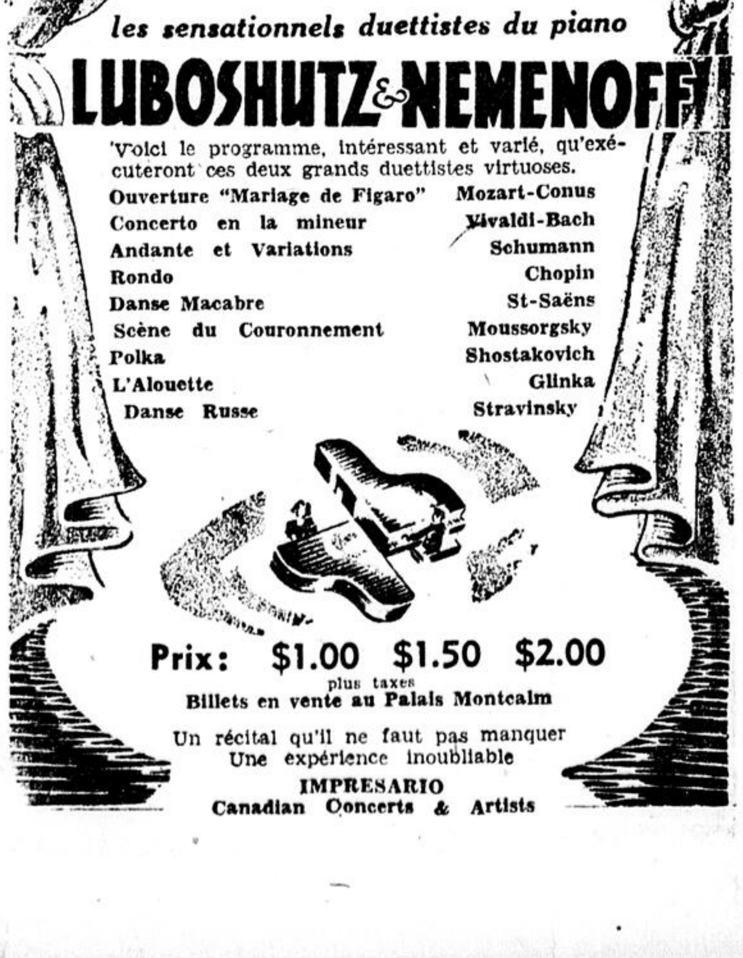

FRANCE-FILM présente
DIM. 19 NOV. PALAIS-MONTCALM
en récital
les sensationnels duettistes du piano
LUBOSHUTZ & NEMENOFF

Voici le programme, intéressant et varié, qu'exécuteront ces deux grands duettistes virtuoses.

Ouverture "Mariage de Figaro"	Mozart-Conus
Concerto en la mineur	Vivaldi-Bach
Andante et Variations	Schumann
Rondo	Chopin
Danse Macabre	St-Saëns
Scène du Couronnement	Moussorgsky
Polka	Shostakovich
L'Alouette	Glinka
Danse Russe	Stravinsky

Prix: $1.00 $1.50 $2.00
plus taxes
Billets en vente au Palais Montcalm

Un récital qu'il ne faut pas manquer
Une expérience inoubliable

IMPRESARIO
Canadian Concerts & Artists

Il démissionne

M. Alfred Moisan, qui s'est enrôlé dernièrement dans l'armée active canadienne, a donné sa démission des différentes sociétés politiques, ouvrières ou autres auxquelles il appartenait. La semaine dernière il a démissionne comme président du bureau de direction et comme membre du Club ouvrier Bertrand-Garneau, de Saint-Sauveur. Et il vient d'envoyer sa démission comme président du Club (jeunesse) conservateur-progressiste John Bracken de Québec-Ouest et Sud.

"J'obtiens mon Supplement de VITAMINES ET DE MINÉRAUX DE CETTE FAÇON"

Avec trois assez bons repas par jour, y compris du jus de fruits et de l'Ovaltine soir et matin, j'obtiens toutes les vitamines et tous les minéraux *supplémentaires* dont j'ai besoin, à part de bons éléments producteurs rapides d'énergie et des protéines formatrices de muscles. Suivez simplement cette recette de santé meilleure:

3 REPAS PAR JOURS PLUS OVALTINE SOIR ET MATIN

Procurez-vous de l'Ovaltine aujourd'hui!

Deux Verres* d'Ovaltine valent:
- Vitamine A dans 4 onces de beurre ordinaire
- Vitamine B₁ dans 6 tranches de pain de blé entier
- Vitamine D dans 1 cuillerée à thé d'Huile de Foie de Morue standard
- Vitamine G dans ¾ d'once de levure de brasserie séchée
- Fer dans 3 onces de foie
- Calcium dans 2½ onces de Fromage Cheddar
- Phosphore dans 2½ onces de Fromage Cheddar

*Préparés tel qu'indiqué avec du lait ordinaire

OVALTINE
LE BREUVAGE-ALIMENT PROTECTEUR
119F

Comme vous êtes jolie

. . . quand vous avez recours à Dorothy Gray Masque Frappé pour animer votre teint en lui induisant un éclat direct . . . On s'en recouvre la figure comme d'un masque . . . revifie merveilleusement toute peau terne, toute peau qui reflète la fatigue. $2.50.

L'une des nombreuses préparations Dorothy Gray, connues pour leur efficacité et que l'on se procure aux principaux comptoirs de cosmétiques.

Dorothy Gray
CONCEPTION AMÉRICAINE DE BEAUTÉ
TORONTO • NEW-YORK • LONDRES

Dro. rés. 1944 par Dorothy Gray (Canada) Ltd.

Le traitement des affections mentales

Le Dr Jean-Charles Miller, professeur à l'Université Laval a donné hier soir son dernier cours d'hygiène mentale sous les auspices de l'Ecole des Parents.

Le problème économico-social des affections mentales augmente, dit-il, d'importance et d'acuité, avec la vie toujours plus rapide et plus difficile des temps modernes. Déjà près de 4 p. c. de la population canadienne sont internés dans les asiles, sans compter un beaucoup plus grand nombre qui, sans être internés, ne souffrent pas moins d'états intermédiaires évolutifs et plus ou moins menaçants. La guerre et l'après-guerre augmenteront encore de beaucoup l'incidence des troubles nerveux et mentaux.

Pour le moment, la dernière statistique fédérale au 1er janvier 1943, montrait que nous avions au Canada 45,937 malades internés, avec une surpopulation de 10 pour cent dans nos hôpitaux, et donc un besoin pressant de construire au moins cinq à dix milles nouveaux lits.

Pour notre part, dans la province de Québec, le ministère de la Santé vient de sortir son rapport pour l'année 1943. Nous avions alors onze hôpitaux psychiatriques avec une population totale de 13,120 malades. Et pour chaque malade-interné, nous pouvons ici comme ailleurs présumer à l'extérieur, une moyenne de dix "petits mentaux", déséquilibrés inintelligents, névrosés, intoxiqués, déments, criminels, morbides et autres, de tout âge et de toute condition. Nous avons environ 125,000 de ces sujets, auxquels il nous parait urgent de nous intéresser, selon les données de la psychiatrie sociale et de l'hygiène mentale modernes.

Mais il faut faire beaucoup plus et concentrer nos efforts du côté de l'enfance : dépistage systématiques des anomalies mentales dans tous les milieux d'enfants, depuis la crèche et l'orphelinat jusques aux Cours juvéniles, aux maisons de détention et aux maternités ; en second lieu traitement médico-pédagogique des prédisposés et des inculpés, avec réorientation professionnelle et sociale. Il faut donc un service social psychiatrique qui exercera la surveillance voulue. Il nous faudrait une législation de l'Enfance malheureuse en général : de cette façon, nous arriverions à des résultats positifs.

Mais on prévoit le corollaire nécessaire à ce travail professionnel de prévention morale et psychiatrique. C'est l'assainissement de nos lois et coutumes familiales et sociales.

Souscrire à l'emprunt national
c'est assurer son avenir

Raids surprises très fructueux

Pearl Harbor, 7. — (P. A.) Des avions navals américains ont coulé un navire japonais, endommagé cinq vaisseaux de guerre et plusieurs navires de commerce, et détruit 191 avions au cours de raids surprises sur Manille et le sud de Luçon.

Les pertes de l'armée

Ottawa, 7. — (P. C.) L'armée active canadienne a publié hier deux autres listes de pertes, les 690e et 691e de la guerre. Ces deux listes contiennent un total de 393 noms et mentionnent que quatre officiers et quatre-vingt-quinze hommes ont été tués au combat, qu'un officier et un homme prédédemment portés disparus sont maintenant rapportés tués au combat, que seize hommes sont morts de blessures, que deux hommes sont morts et que quatre officiers et soixante-dix hommes sont disparus. Vingt-sept hommes sont prisonniers de guerre. Les autres officiers et soldats mentionnés sont des blessés de diverses catégories.

On remarque, entre autres :

Tués au combat : le soldat Clifford-Arthur Létourneau, fils de madame Deilla Létourneau, 269 rue Sandwich, Windsor, Ontario ; le soldat Lorne-Robert Larocque, frère de M. Duff Larocque, Harvey Kirkland, Kirkland Lake, Ont. ; le soldat Conrad Lapointe, époux de madame Mary-E. Lapointe, 1 rue Ken, Glasgow, Ecosse, fils de M. Eugène Lapointe, Brome, P. Q. ; le soldat Armand-Alphonse Ethier, frère de Mlle Annette Ethier, 108 rue Douglas, Sudbury, Ont. ; le soldat Gérard-Roland Boucher, fils de M. Adélard Boucher, 2332 rue Dorion, Montréal ; le soldat Joseph-Germain-Robert Dion, époux de madame Délia Dion, 1402A, rue Notre-Dame, Montréal ; le soldat Gérard Lacroix, fils de M. Donat Lacroix, 254 rue Ste-Catherine, Montréal ;

Mort de blessures : le soldat Patrick Girard, fils de M. Victor Girard, Baie Comeau, P. Q. ;

Dangereusement blessés : le soldat Philip-Basil Tremblay, fils de madame Régina Tremblay, Shediac Bridge, Nouveau-Brunswick ; le caporal Walter-Edward Perrin, fils de madame Rita Perrin, Clarendon, Nouveau-Brunswick ; le soldat Joseph-Antoine Roy, fils de madame Anna Roy, Madran, Nouveau-Brunswick ;

Gravement blessés : le soldat William-Joseph Lamontagne, époux de madame Caroline-B. Lamontagne, 37 rue Edmonton, Winnipeg, Manitoba ; le lance-caporal Georges Talbot, frère de madame Florence Seymour, 66 avenue Lindsay, Toronto ;

Blessés : le soldat Réal-Joseph Gagné, frère de madame Simon Orton, 6 rue Amsden, Malone, New-York, Etats-Unis ; le soldat Emilien-Ovila Thouin, fils de madame Rose-A. Thouin, 1845 rue Poupart, Montréal ; le soldat Raymond Doucet, fils de M. Frank-W. Doucet, Bathurst, Nouveau-Brunswick ; le caporal Guy-Bernard Berthelot, frère de Mlle Irène Berthelot, College Court, Régina, Saskatchewan : le sapeur Albert Lacroix, fils de madame Marie-Louise Lacroix, 18 rue Centre, Penetanguishene, Ontario ; le sapeur Gérard Ouellet, époux de madame Lorette Ouellet, Amqui, P. Q. ; le soldat Marcel Laviolette, fils de M. Albert Laviolette, R.C.M.P., Windsor, Ontario ; le soldat Joseph Veillette, époux de madame Lillian Veillette, 54 rue Bell, North Bay, Ontario ; le soldat Joseph-Edmond Doucet, époux de madame Dorothea-May Doucet, 144 rue Ramede, Bestwood Estate, Bulwell, Nottingham, Angleterre, et fils de madame Anna Boucet, East Bathurst, Nouveau-Brunswick ;

Légèrement blessés : le lance-caporal Ernest-Paul Constantineau, fils de madame Alice Constantineau, Espanola, Ontario ; le soldat Siméon Tremblay, fils de madame Albertine Tremblay, 15 rue Murray, Ottawa ; le soldat Roch-Guy-André Boyer, fils de madame Valentine Payant, Sherrington, P. Q. ; le soldat Gérard Gratton, fils de Albert Gratton, Coteau Landing, P.Q.; le soldat Charles-Roland Potvin, fils de M. Emile Potvin, 278 rue Guigues, Ottawa ; le soldat Edward-Peter Gascon, fils de madame Glasdys Gascon, Manola, Alberta ; le soldat Yvon Pelletier, fils de madame Yvonne Boulay, Selwood, Nouveau-Brunswick ;

Blessés mais demeurés en devoir : le lieutenant Gérard-Bénédict Janisse, fils de M. Anselme Janisse, 1926 rue Ottawa, Riverside, Ontario ; le soldat Laurent Breault, fils de M. Alex Breault, 2542 rue Montgomery, Montréal ;

Disparus : le soldat Léonard-Hector Robinet, époux de madame Marie Robinet, 471, avenue McKay, Windsor, Ontario ; le soldat Charles-John Auger, fils de madame Susan-P. Auger, rue Oak, Milton, Ontario ; le soldat Albert-Joseph Côté, fils de madame Flora Larose, 312, 2e avenue, North Bay, Ontario ; le soldat Maurice-René Lapointe, fils de M. Herménégilde Lapointe, 63 rue Augusta, Ottawa ; le soldat Raymond Lemal, fils de M. Chris Lemal, rue Forrest, Inverness, Nouvelle-Ecosse ; le soldat Léo-John Favreau, époux de madame Juliette-M. Favreau, Radville, Saskatchewan ; le soldat Ralph-James Lacombe, fils de madame Kathleen Lacombe, Norman, Ontario ;

Prisonniers de guerre : le soldat Henry Dumaine, époux de madame Mae Dumaine, 1533 avenue Elsmere, Windsor, Ontario ; le soldat Gérald-Joseph Aubie, fils de madame Annie Aubie, South Bathurst, Nouveau-Brunswick ; le soldat Maurice Bouvier, fils de M. Raoul Bouvier, 2504 rue Coursol, Montréal ; le soldat Alfred-Marcel Cholette, fils de madame Marie Cholette, 4294 rue St-Antoine, Montréal ; le soldat Joseph-Dolland-Bernard Roch, fils de M. Hormidas Roch, 273A rue Champlain, Saint-Jean, P. Q. ; le soldat Louis-Cyrice Godin, fils de M. Oscar Godin, St-Samuel, P. Q.

Heurté à mort par un autobus

Saint-Michel de Bellechasse, 7. — (Spéciale) — Un vieux citoyen de notre paroisse est décédé accidentellement ici, samedi dernier. M. Magloire Corriveau, 79 ans, faisait brûler des feuilles sur le bord de la route. Au moment où l'épaisse fumée qui se dégageait de ce feu empêchait de rien distinguer sur la route, un autobus de la compagnie Dechêne & Marchand passa et frappa M. Corriveau.

Le conducteur de l'autobus, aidé de plusieurs autres personnes, releva le vieillard et le transporta à la résidence de Mlle Céphora Mercier. Le curé de la paroisse, M. l'abbé Maxime Fortin, et le Dr Robitaille furent immédiatement demandés sur les lieux. Le prêtre administra le malade et le médecin lui donna tous les soins possibles. Mais M. Corriveau décédait quelques heures plus tard à la résidence même de Mlle Corriveau.

Le Dr Alexandre Nadeau, coroner, de St-Charles de Bellechasse, a présidé l'enquête du coroner hier soir et un verdict de mort accidentelle fut rendu.

Bracken insiste

Ottawa, 7. — (P. C.) — John Bracken, chef national progressiste conservateur, dans une déclaration publiée hier soir, a déclaré que le gouvernement doit faire une déclaration officielle sur la situation des renforts et sur la raison de la démission du ministre de la Défense, M. Ralston.

Les prisonniers ne peuvent voter

Washington, 7.— (PA) Les 57,000 hommes et femmes des forces armées américaines qui sont prisonniers de guerre ne pourront voter dans l'élection d'aujourd'hui. Le ministre de la Guerre a déclaré hier que le privilège des forces armées n'est pas accordé aux prisonniers de guerre à cause du secret militaire qui doit entourer ce qui concerne les prisonniers.

Des soldats du Joliette à Toronto

Toronto, 7. — (PC) Une centaine d'hommes de la territoriale sont arrivés ici hier pour travailler à la construction de l'hôpital militaire de Sunnybrook. Tous font partie du régiment de Joliette. Le Q. G. du district militaire no 2 (Toronto) dit que "plus de 530" recrues de langue française sont amenées de Valcartier, Petawawa, Camp Borden et Farnham.

Achat d'une maison

La commission scolaire a décidé, hier après-midi, d'acheter la propriété Woloshen, à 22, rue O'Connell, en vue de l'agrandissement de la cour de l'école de la commission qui est voisine de cette propriété. Le prix d'achat de la maison est de $4,000.

Le cheval emballé se tue

Chicoutimi, 7.— (D.N.C.) Un cheval appartenant à M. François Boily, de Saint-Coeur-de-Marie, a pris le mors-aux-dents, samedi, et il est allé se tuer près d'un pont, sur la route régionale. Les occupants de la voiture furent blessés légèrement, à l'exception d'une fillette, qui a eu les deux bras fracturés.

Contrats terminés

Montréal, 7.— (PC) La construction navale pour la marine royale canadienne dans la région de Montréal a pris fin samedi avec le lancement du H.M.C.S. Birchton, un cotre à moteur.

Reprise du procès de Mateotti

Rome, 7. — (PA) La cour de cassation a ordonné hier la reprise de la fameuse affaire de Giacomo Mateotti, annulant les sentences imposées par des tribunaux fascistes aux hommes trouvés coupables d'avoir assassiné le célèbre député socialiste en 1926. Tous furent graciés par Mussolini après avoir fait un bref séjour en prison.

Les pertes du C. A. R. C.

Ottawa, 7.— (PC) Le Corps d'aviation royal canadien a publié hier soir sa 1,033e liste de pertes de la guerre. Cette liste contient un total de quarante noms et mentionne que deux hommes ont été tués en service actif outre-mer, qu'un homme est mort de blessures subies en service actif outre-mer, qu'un homme est mort de blessures subies dans un accident outre-mer et que vingt-six hommes sont disparus en service actif par suite d'opérations aériennes outre-mer. Dix hommes précédemment portés disparus en service actif outre-mer sont maintenant présumés morts pour fins officielles.

On remarque, au nombre de ceux qui sont mentionnés sur cette liste:

mort de blessures subies en service actif outre-mer: le sergent de section Joseph - Alphonse - Paul-Emile Roy, fils de M. J.-E. Roy, Montmagny Station, P.Q.;

disparus en service actif outre-mer: l'officier-pilote Marcel Gravel, fils de madame Eugène Gravel, Donnelly, Alberta; le lieutenant d'aviation Joseph-Albini-Gustave Julien, fils de M. J.-E. Julien, 1120 rue Ropery, Montréal; l'officier - pilote William-Emil-Miroslav Kon, époux de madame W.-E.-M. Kon, 3543, rue Ste-Famille, Montréal; le lieutenant d'aviation Albert - Joseph - Arthur Lavoie, fils de M. J.-P.-N. Lavoie, 111 rue Peter, Port-Arthur, Ontario.

Double comparution du même prévenu

Un jeune homme de notre ville a dû comparaitre devant deux cours différentes le même matin. Gaston Cauchon, 21 ans, du No 10, rue St-François, avait été arrêté samedi soir sur l'accusation d'avoir assailli Gérard Séguin, du No 242, rue Richelieu, sur le boulevard Charest. Il parait même que M. Séguin a eu la mâchoire bien brisée. Cauchon était de plus accusé d'ivresse et aussi d'avoir été en possession de photos indécentes. Il a plaidé non coupable à toutes les accusations portées contre lui, en cour du recorder et en cour des sessions de la paix, hier matin. Les causes ont été remises au 10 et au 13 novembre respectivement.

Un individu a été condamné à $40 d'amende et les frais ou à deux mois de prison pour avoir sacré et avoir fait du désordre après son arrestation pour ivresse. Une flâneuse a été condamnée à $10 et les frais. Un individu a eu $25 et les frais ou un mois pour ivresse.

Vous femmes qui souffrez de

BOUFFEES de CHALEUR

suivies de

SENSATIONS de FRISSON

Si — comme tant de femmes âgées de 38 à 42 ans — vous souffrez de bouffées de chaleur, sensations de faiblesse, nervosité, irritation, si vous êtes un peu triste parfois — lorsque cela est dû à la période de fonctionnelle de l'âge moyen particulière aux femmes— essayez le Composé Végétal de Lydia-E. Pinkham pour soulager ces symptômes.

Le Composé Lydia Pinkham est fait spécialement pour les femmes. Depuis près d'un siècle — des milliers et des milliers de femmes — riches et pauvres également — disent qu'il leur a fait du bien. Le Composé Lydia Pinkham AIDE LA NATURE et c'est la sorte de remède à acheter. Voyez simplement si vous n'êtes pas enchantée des résultats ! Suivez les instructions de l'étiquette.

COMPOSE VEGETAL LYDIA E. PINKHAM

Au personnel enseignant

Tout le personnel enseignant religieux et laïque de la cité de Québec est invité à la conférence que donnera le R. Père Eustache Gagnon, C.s.c., au Palais Montcalm, mercredi après-midi, 8 novembre, à 4 heures. M. Léon DesRivières présidera. Le R. Père Gagnon, curé du Mans et prisonnier des Allemands pendant quatre ans, a intitulé sa conférence: "Prisonnier No . . . Stalag No . . ." Il est le frère du R. Père Albert, O.F.M. Cap., du couvent de Limoilou, et du Dr Gagnon, de l'école de Chimie de l'université Laval. Cette invitation s'adresse au personnel enseignant religieux et laïque de toutes les institutions enseignantes de la cité et des environs.

Honneur conféré au Dr Emile Poisson

Nous apprenons que, lors de son congrès annuel tenu à l'hôtel Pennsylvania, à New-York, l'"American Public Health Association" a annoncé que le nom du Dr Emile Poisson, hygiéniste, autrefois de Richmond et maintenant en charge du dispensaire de l'unité sanitaire dans le comté d'Arthabaska, avait été ajouté au tableau d'honneur de l'Association nationale de Santé de l'Amérique du Nord. Ce tableau d'honneur a été institué par l'Association conjointement avec les Chambres de Commerce d'Amérique pour créer une unité d'action entre les différents bureaux de santé publique chargés d'étudier les problèmes de santé publique et pour faire l'éducation de la population sur la valeur de l'importance des Unités sanitaires et sur les améliorations générales qui doivent être apportées au point de vue santé.

Les conscrits retirés

(Suite de la 1ère page)

toriale affectés à des travaux civils seront rappelés.

Des applaudissements soulignèrent ses paroles lorsqu'il déclara qu'on ne tolérera pas que des hommes de l'armée territoriale aient les meilleurs emplois, avant que les soldats d'outre-mer ne reviennent.

"Ecoutez ! ecoutez !" lancèrent des vétérans lorsque le ministre affirma qu'il n'est pas homme à baser ses décisions à propos de questions importantes sur la popularité.

Lorsqu'il eût terminé son discours officiel, le gén. McNaughton déposa ses notes sur la table et s'assit dans un fauteuil, attendant les questions, qui affluèrent après que lady Byng, épouse de lord Byng, ancien commandant du corps canadien, eût complimenté la Légion pour son travail.

"Je sais ce que les efforts volontaires peuvent faire; la popularité n'a rien à voir dans cela, la question est étudiée au mérite", déclara le gén. McNaughton.

Le gén. McNaughton fit observer qu'au cours des derniers jours il a eu l'opportunité d'étudier la situation des conscrits de l'armée territoriale "et qu'il y a plusieurs mesures qui peuvent et doivent être prises pour remédier à la situation".

Puis il déclara :

"Tout d'abord, je trouve que ce groupe d'hommes ont été maintenus ensemble pour une multiplicité de motifs. Quelques-uns d'entre eux ont été entrainés comme soldats, d'autres ont été utilisés comme une sorte de réserve de travailleurs que l'on déplaçait pour les affecter à des travaux de construction ou autres tâches; d'autres ont travaillé aux récoltes, dans les mines ou dans les forêts.

"Il n'y a pas de doute que tous ces travaux sont d'une importance nationale, mais je ne pense pas qu'ils devraient être exécutés par des soldats au préjudice de leur départ pour outre-mer.

"Je trouve que plusieurs de ces hommes ont été capables d'obtenir des rémunérations sur une échelle fantastique et je ne m'étonne pas que ceux qui recherchent un avantage personnel et qui ont la chance de réaliser de grosses sommes d'argent ne prennent pas l'initiative de s'offrir volontairement pour servir outre-mer.

"J'ai donné des instructions pour que cette pratique cesse. Il ne sera plus fourni d'hommes et les officiers du département rappelleront dans le plus bref délai tous ceux qui sont aptes au service militaire.

"Je crois, et je sais que nos camarades outre-mer croient aussi, que cet important groupe d'hommes sont un danger pour les perspectives d'emplois rémunérateurs des soldats de l'active après la démobilisation, que ceux qui sont sur les lieux auront les meilleurs emplois.

"Ils peuvent être assurés et vous pouvez être assurés que ceci ne se produira pas. J'ai promis justice à nos camarades outre-mer et ils l'auront certainement, même si cela signifie le retard à la démobilisation des hommes de l'armée territoriale qui ne se sont pas enrôlés volontairement et ainsi restent au Canada."

L'emploi de la contrainte

(Suite de la page 3)

qu'avec la collaboration du ministre de l'Air, l'hon. C.-G. Power, M. Saint-Laurent avait contribué à obtenir du gouvernement l'octroi de contrats pour la construction de huit bateaux, à Québec et à Lévis, contrats dont profiteraient largement une bonne partie du quartier Limoilou, et de Stadacona également. Il a également contribué à obtenir du gouvernement le règlement d'un problème épineux, celui des terrains du fédéral, d'une valeur de $150,000, dont la ville a obtenu la cession pour 99 ans.

M. l'abbé Bussières, vicaire de Stadacona, qui représentait le curé M. l'abbé Aurélien Dion, malade, a aussi adressé la parole, de même que M. Georges Maheux, entomologiste provincial.

Le 7e emprunt

(Suite de la page 3)

criptions communiquée aux journaux:

Caisse Régionale de Lévis	$300,000.
Corporation de Prêt et Revenu	25,000.
G.-A. Vandry, président de Vandry Inc.	15,000.
Gale Bros. Ltd.	10,000.
Henri Durand	10,000.
J.-B. Villeneuve	10,000.
Taschereau & Taschereau	8,000.
Me Rodolphe Létourneau, avocat	2,000.
Mme Yvonne Plamondon	2,000.
Universal Auto Ltd.	1,500.
Omer Couture	1,500.
L'hon. M. Louis St-Laurent	1,500.
La Tabagie St-Jean	1,000.
Cyrille Robitaille	1,000.
A.-F. Mercier	1,000.
Adrien de Beaumont & Cie Ltée	1,000.
Paul Hébert	1,000.

Souscriptions de $500.

Association Fédérée des Facteurs, Branche No 5, Québec
Albert Boulet
Georges Farrah
Mme Edmond Taschereau
Mlle Rose-Anna Alain

Souscriptions de $200.

Albert Dompierre
Arthur Drolet

Souscriptions de $100.

Mme Apolline Bernier
Georges Cogger
Paul-Emile Marceau
Thomas J. O'Neil
Mlle Alberta Cantin

SOUSCRIPTIONS DU COMTE DE QUEBEC

Jos. Thomassin, St-Louis de Courville	$5,000
Dominion Lugging Co. Ltd., Everell	2,000
Henry Ross Ltd. et ses employés, Loretteville	1,750.
Dr Louis-N. Leclerc, Loretteville	1,000
Alfred-F. Paquet, Ste-Thérèse de Beauport	1,000.
David Drouin, Beauport	1,000.
Indian Slipper Mfg. Company, Loretteville	1,000.
Mlle Yvonne Bélanger, Beauport	1,000.
Lauréat Samson, St-Grégoire de Montmorency	1,000.
Mme Pierre Samson, St-Grégoire de Montmorency	500.
Henri Drolet, Ancienne-Lorette	500.
Albert Bergeron, Beauport	500.
Pierre Jobin, Ancienne-Lorette	500.
Louis Raymond, Charlesbourg Est	300.
Emile Bédard, Charlesbourg	300.
Mlle Antonia Gauvreau, Charlesbourg	300.
Carl Jurak, Sillery	250.
Antonio Paradis, Ancienne-Lorette	200.
Mme Blanche-B. Girard, Sillery	200.
Alexandre Couture, Sillery	2[illegible]
La Caisse Scolaire de Giffard, Giffard	200.
R.-P. Stewart, Sillery	200.

IN MEMORIAM

CONNOLLY — A Québec, le 4 novembre 1944, à l'âge de 66 ans, est décédée dame Marie-Philomène Barrette, épouse de feu M. James Connolly.
Les funérailles auront lieu mardi matin, à 10 heures 15.
Le départ se fera des salons mortuaires de la maison Arthur Cloutier et Fils, 252, rue d'Aiguillon, à 10 heures 05, pour l'église Saint-Jean-Baptiste, puis le cimetière Saint-Charles. 6nov.-2fs—U71646-E

GOSSELIN — A Lévis, le 6 novembre 1944, à l'âge de 3 semaines, est décédée Nicole, fille bien-aimée de M. Paul Gosselin et de dame Jacqueline Lacroix.
La sépulture aura lieu mardi après-midi à 4 heures.
Départ de la maison mortuaire, No 63, rue Déziel, à 3 heures 45, pour l'église Notre-Dame, et de là au cimetière Mont-Marie. B—U71667-E

MARCHAND — A Québec, le 6 novembre 1944, à l'âge de 50 ans, est décédée madame Henri Marchand, née Jeanne Méthot. La dépouille mortelle est exposée chez son père, M. Edouard Méthot, au No 98, 10e rue.
Départ de la maison mortuaire, à 10 heures, mercredi matin, pour Batiscan, où les funérailles auront lieu jeudi matin à 9 heures.

Parents et amis sont priés d'assister aux funérailles.

SERVICES SPÉCIALISÉS

"P. FERLAND INC."

TEINTURERIE, NETTOYEUR, EXPERT. Le passé de la maison P. Ferland est votre GARANTIE d'une entière satisfaction. Pourquoi courir les risques d'un nettoyage "BON MARCHE" (seconde qualité), quand vous pouvez obtenir le meilleur à des prix tout à fait raisonnables ? P. FERLAND, INC., nettoyeur licencié "SANITONE", 155-157 DU PONT, tél. : 4-3531.
IY-CDHC—T98540-C

LA FEMME
QUI NE VIEILLIT PAS

. . . avant l'âge est celle qui équilibre son organisme par une bonne circulation du sang. Les GOUTTES fluidifiantes RAMEAU rétablissent la circulation normale et suppriment les troubles tels que vapeurs, vertiges, étourdissements, étouffements, etc. C'est un traitement économique et simple, également efficace contre varices, hémorroïdes et phlébites. Résultats certains. En vente dans toutes les pharmacies ,ou s'adresser à RAMEAU, dépt. 1, 507, Fortune, Montréal (22e). (Le flacon pour traitement de 1 mois : $1.50.)

Chaque fois que vous avez soif!

Quel que soit le résultat . . . vous aimerez toujours le CANADA DRY après la partie. Que de rafraîchissement dans ce breuvage pétillant. Délicieux jusqu'à la dernière goutte.

DE RENOMMÉE MONDIALE
CANADA DRY
"Le Champagne des Ginger Ales"
CD-18XF

Quelques Gouttes
dans chaque narine soulagent rapidement de
l'enchifrènement du CATARRHE

Cette médication spéciale agit rapidement
À la source-même du mal—Facilite la respiration!

Un merveilleux soulagement de l'enchifrènement pénible, et des souffrances causées par le catarrhe aigu, se produit rapidement, lorsque le Va-tro-nol se répand dans les fosses nasales, diminue l'enflure des membranes, soulage l'irritation, apaise la congestion, aide à déboucher les voies nasales embarrassées. Essayez-en, comme il est dit dans le dépliant!

VICKS VA-TRO-NOL

LES RÉFRACTAIRES AU LAIT SE RENDENT

● Avez-vous à votre foyer un petit réfractaire au lait? Servez-lui du lait sous forme de cossetarde-présure faite avec des TABLETTES-PRÉSURE "JUNKET" et voyez se dissiper la révolte. Cela ne prend que quelques instants à la préparer. Sucrez et aromatisez au goût. Rappelez-vous bien qu'il FAUT du lait aux enfants. De cette façon, ils l'obtiennent sous une forme plus savoureuse et plus digestible.

Notre LIVRE *de* RECETTES *est* GRATUIT.
Écrivez-nous.
"THE 'JUNKET' FOLKS"
Toronto, Canada 9F

TABLETTES-PRÉSURE
"JUNKET"
MARQUE DE FABRIQUE

UNE POLICE "VIE ENTIÈRE" DONNE LA PROTECTION LA PLUS SÛRE POUR CHAQUE DOLLAR DE PRIME!
ET CE QUI COMPTE, C'EST QU'IL NE FAUT PAS MOURIR POUR EN PROFITER
JE PEUX, À 60 ANS, ENCAISSER MA POLICE EXCELSIOR DE $5,000 POUR $2,500, SI JE LE VEUX, PARCE QUE JE ME SUIS ASSURÉ À 21 ANS.

LA COMPAGNIE D'ASSURANCE-VIE
EXCELSIOR
★ UNE PUISSANTE COMPAGNIE CANADIENNE FONDÉE EN 1889

A.-O. MIRON
Gérant de succursale
351 boulevard Charest
QUEBEC
Téléphone : 3-2063

JIGGS par Geo. McManus

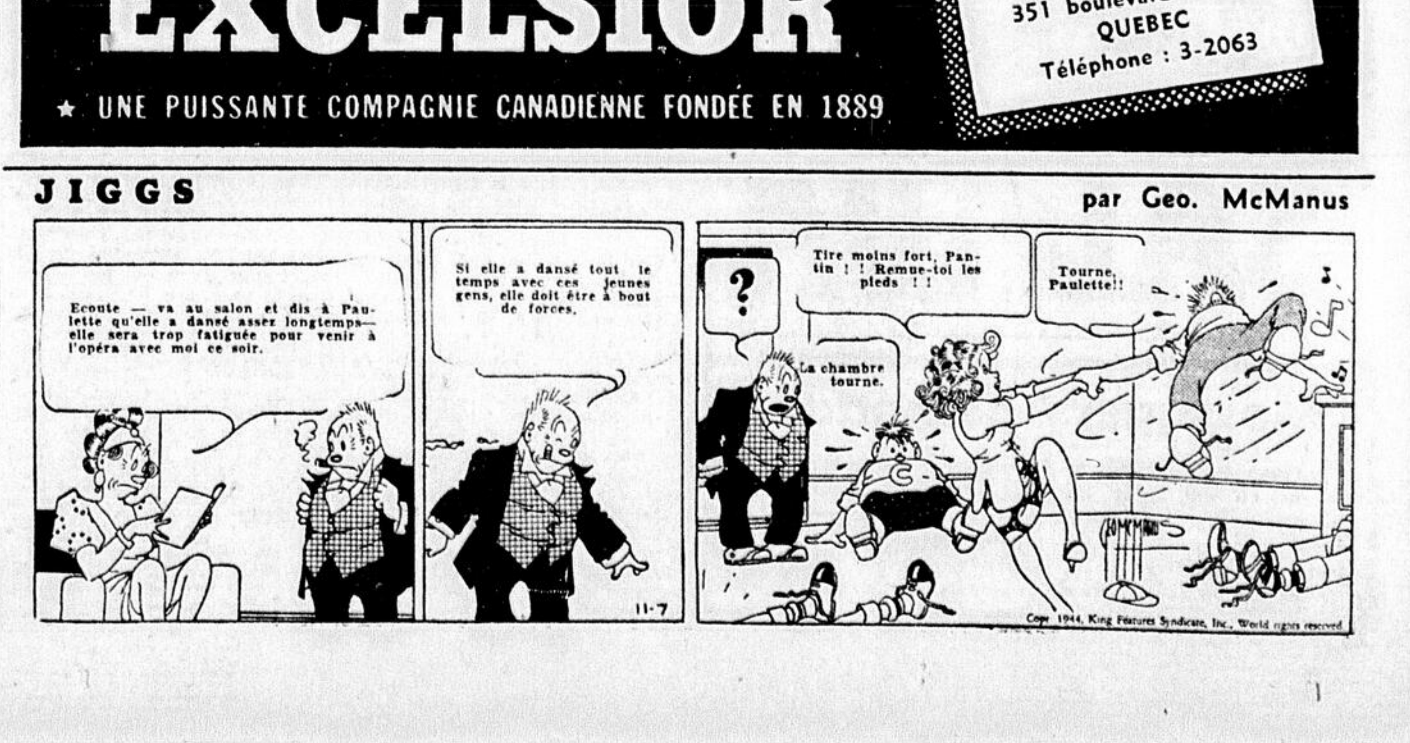

Ecoute — va au salon et dis à Paulette qu'elle a dansé assez longtemps — elle doit se reposer pour l'opéra avec moi ce soir.
Si elle a dansé tout le jour gens, elle doit être à bout de forces.
Tire moins fort, Pantin ! Remue-toi les pieds !
Tourne, Paulette!!
La chambre tourne.
11-7

Copr. 1944, King Features Syndicate, Inc., World rights reserved.

Le peuple américain se choisit aujourd'hui un nouveau président

Le président Roosevelt demande qu'on lui accorde un quatrième terme. — Le gouverneur Thomas Dewey lui fait opposition. — 130,000 bureaux de votation ouverts aux Etats-Unis. — 3,000,000 de militaires voteront.

New-York, 7. — (PC — Par C.-R. Blackburn, de la Presse Canadienne) Les citoyens américains ayant droit de suffrage se choisiront aujourd'hui l'homme qui devra les guider au cours de quatre années critiques à commencer du 20 janvier prochain, dans une élection présidentielle qui a capté l'attention de tout le monde civilisé.

Le président Roosevelt, qui a déjà à son crédit trois termes d'office consécutifs à la Maison Blanche — une chose sans précédent — demande au peuple un quatrième mandat.

Il a comme adversaire le jeune et dynamique gouverneur de New-York, M. Thomas E. Dewey, dont le parti républicain a livré au cours de la campagne une lutte sans merci dans l'espoir de capter le pouvoir à Washington.

Le nom de Roosevelt est accolé à ceux du premier ministre Churchill et du maréchal Staline dans le triumvirat qui a bloqué l'agression de l'Axe au moment où les pays démocratiques du monde n'avaient plus comme horizon que l'asservissement et le désespoir.

Le gouverneur Dewey, qui n'a que 42 ans, combattit le vice et le mépris des lois alors qu'il était procureur de New-York. C'est un brillant orateur, mais il n'a pas d'expérience et il est inconnu dans le champ de la politique internationale.

Aujourd'hui 130,000 bureaux de votation seront ouverts par tout le pays, et l'on calcule que plus de 3,000,000 d'Américains membres des forces combattantes voteront outre-mer, à bord des navires, aux dépôts de base partout, depuis l'E.-Orient jusqu'aux fronts occidental et italien.

Le vainqueur devra obtenir au moins 266 votes électoraux. Certains observateurs indépendants prédisent que M. Roosevelt en remportera plus de 300 sur un total de 531.

Les délégués clarifient la position respective de leur pays, à Chicago

En ce qui concerne la création d'un organisme international de l'aviation civile et la distribution des réseaux aériens et des fréquences de service. — Les propositions du Canada et celles des Etats-Unis.

Chicago, 7.— (PC) (Par Frank Flaherty) Les points en litige entre les pays représentés à la conférence internationale de l'aéronautique se sont éclaircis, hier, lorsque les différentes délégations ont clarifié leurs positions respectives.

C'est le Canada qui a pris la principale initiative dans cette direction en proposant une entente relative à l'établissement de routes aériennes durant la période de transition.

Voici la position des nations qui ont exprimé des opinions ou formulé des propositions à propos d'une entente internationale:

Le Canada et le Royaume-Uni veulent un organisme international de l'aéronautique avec de vastes pouvoirs;

le Royaume-Uni veut que cet organisme distribue les routes aériennes aux compagnies exploitantes et alloue les fréquences de services sur une base de quota;

le Canada veut que la concurrence entre les exploitants détermine la distribution des routes et des fréquences avec un certain minimum de fréquences à toutes les nations sur les routes originant sur leur territoire;

les Etats-Unis veulent un organisme international avec des pouvoirs limités aux questions techniques et la négociation immédiate d'ententes pour l'établissement de routes aériennes durant la période de transition;

les nations de l'Amérique latine veulent le maintien de leur droit de dire quelles sont les lignes aériennes qui seront exploitées au dessus de leur territoire.

La délégation canadienne est venue à la conférence avec la première proposition détaillée pour l'établissement d'un organisme international de l'aéronautique et elle s'est dit anxieuse de voir cet organisme formé avant que l'on fasse des ententes pour la création de nouveaux services aériens entre les nations.

L'état de M. Power

On nous a annoncé, hier soir, que l'état de l'hon. C.-G. Power, ministre de l'Air, qui a été opéré d'urgence, la semaine dernière, pour une crise d'appendicite aiguë, continue de s'améliorer normalement. Les médecins de M. Power interdisent toute visite au malade, cependant, afin de lui permettre de se rétablir plus rapidement. Le ministre de l'Air est hospitalisé à l'Hôtel-Dieu du Précieux-Sang.

ENTREPOT DEMANDÉ

d'une superficie de : 10,000 à 12,000 pieds carrés chauffé partiellement et situé à : Limoilou, St-Roch, ou à la Basse-ville.

S'adresser :

Laiterie LAVAL

Enr'g.

Tél. : 4-3551

237, 4ième avenue

Avance en direction d'Ormoc, dans Leyte

Q. G. du général MacArthur, Philippines, 7.— (PA—Par Yates McDaniel, de la Presse Associée) L'infanterie américaine a avancé de quatre milles en direction d'Ormoc, dernier port japonais dans l'île de Leyte, a annoncé aujourd'hui le Q. G. américain.

Des fantassins de la 24e division ont progressé au delà de Limon, sur la route Pinamopoan-Ormoc, après avoir repoussé trois petites contre-attaques nocturnes, annonça le communiqué.

Le bulletin ajouta que l'artillerie américaine "pilonne efficacement les bivouacs ennemies, les emplacements d'artillerie et les lignes de communication" dans la vallée d'Ormoc.

Autour de Dagami, dans la vallée centrale de Leyte près de la côte orientale, des éléments de la 96e division livrèrent des engagements locaux contre des patrouilles ennemies.

Un barrage de 400 obus provenant des Long Toms américains, le gros canon de 155 mm., atteignit des concentrations japonaises avant le lever du soleil lundi, temps des Philippines. D'autres batteries balayèrent la route d'Ormoc à la baie de Carigara.

La 7e division d'infanterie se rapproche d'Ormoc par le sud. Aux dernières nouvelles, elle était rendue à 10 milles de son objectif.

L'après-guerre et la marine marchande

Fort William, Ont., 7.— (PC) M. M.-J. Coldwell, chef de la CCF, a déclaré ici hier soir que les plans de réadaptation devraient s'étendre aux hommes de la marine marchande aussi bien qu'aux combattants. Il dit avoir appris que 994 marins de la marine marchande canadienne ont sacrifié leur vie à l'action contre l'ennemi.

Plus de 300 cargos ont été construits par les chantiers canadiens et la majorité de ces bateaux sont encore la propriété du peuple canadien. Ils devraient continuer d'être la propriété du peuple et d'être exploités au bénéfice de la nation.

"Nous avons l'occasion de créer une marine marchande de temps de paix immédiatement, une marine moderne, efficace et généreuse pour ses employés", dit-il. "Les intérêts maritimes privés combattront un tel programme, mais le bien-être humain doit prévaloir".

Achetons des Obligations
TOUT POUR LA VICTOIRE
THÉ
"SALADA"

Messagers demandés

Nous aurions besoin de quelques garçons âgés de 14 ou 15 ans pour faire des messages en ville. Pas de gros colis à transporter ni de travail le soir ou le samedi après-midi. Salaire plus élevé pour ceux qui fourniront leur bicycle. Baptistaire exigé. S'adresser au bureau du Soleil, rue de la Couronne, Québec.

Atelier modernisé

L'atelier de la commission scolaire de Québec, pour l'entretien de ses écoles et de leurs mobiliers, sera renouvelé en bonne partie, de façon à le rendre plus moderne et plus pratique. La commission a consenti, à cette fin, à une dépense de $1,500, à sa séance régulière, hier après-midi. Cette décision a été prise à la suite des instances du contremaître de l'atelier, qui a fait valoir que, à cause de l'insuffisance de l'outillage, le personnel ne pouvait donner le rendement qu'on est en droit d'en attendre.

Conférence du Major Gendrau

Plusieurs jeunes gens aptes au service militaire, dans la province de Québec, ont été rejetés par l'armée parce qu'ils n'avaient pas atteint un développement mental suffisant, déclarait hier soir le major L.-P. Gendrau, d'Ottawa, devant les membres du Club des Femmes universitaires de Québec. Il précisa que cela est dû en grande partie au fait que plusieurs de nos jeunes gens n'ont pas eu l'avantage d'aller à l'école ou à tout le moins d'obtenir un minimum d'instruction. Il attribue particulièrement ce nombre d'illettrés à l'éloignement de certaine population rurale des écoles et au niveau trop bas des salaires pour les instituteurs.

Le major Gendrau avait intitulé sa causerie : "Les problèmes de la réhabilitation vus par un psychiâtre", et fit cette déclaration après avoir expliqué les progrès faits par le corps médical de l'armée canadienne depuis la première grande guerre, alors qu'on se contentait de faire subir un simple examen général aux recrues. Maintenant, on fait subir un examen mental à tous les hommes qui veulent entrer dans l'armée.

Après avoir fait un tableau des différentes réactions psychologiques que peut avoir un militaire et exposé les différents moyens que mettent en oeuvre les psychiâtres de l'armée pour maintenir le moral des hommes, le major Gendrau aborda le problème de la réhabilitation. Le retour à la vie civile se fera difficilement pour le militaire qui a mené pendant 4 ou 5 ans une vie dure et intense, qui a perdu presque tout contact immédiat avec son ancien entourage, ses amis et même sa famille. Il a peut-être perdu son habileté pour son ancien métier et acquis également des habitudes de vie auxquelles ses proches auront des difficultés à l'habituer. C'est à ce problème que l'on doit trouver une solution afin d'adoucir le plus possible cette période de réadaptation à la vie civile.

Mme M.-E. Watson, président du club, a présenté le conférencier, qui fut remercié par Mme E.-C. Woodley.

Vente d'obligations réussie, en France

Paris, 7. — (P.A.) La nouvelle émission d'obligations du gouvernement destinée à diminuer la quantité excessive de numéraire en circulation a été offerte au public hier dans la zone de Paris, avec d'excellents résultats.

Le ministre des Finances, M. Aimé Lepercy, n'a pas pu donner de chiffres exacts au terme de la première journée de vente, mais il a déclaré que la réponse du public était "favorable".

Parlant à la radio, il invita ses compatriotes à participer à la "libération financière" de leur pays. Il ajouta que des mesures coercitives seront prises si la circulation actuelle du numéraire n'est pas suffisamment restreinte.

Forlì menacé de trois côtés

Rome, 7. — (P. C. — Reuter) Forli, ville de cathédrales de 60,000 habitants, était hier soir l'objet d'une triple poussée de la 8e armée menée par le nord, l'est et le sud, mais la bataille se continuait à deux milles au sud-est de la ville pour la prise de l'aéroport de Forli.

Cet endroit fut le siège d'une chasse aux chars allemands samedi. Les tanks avancèrent sous le couvert d'un barrage de mortiers, dirigé contre le côté sud de l'aérodrome détenu par l'infanterie britannique et des unités blindées.

Les troupes anglaises s'attaquèrent aux assaillants et le forcèrent à battre en retraite.

Tandis que la poussée dirigée sur la route Rimini-Bologne est ainsi retardée par la bataille de Forli, de meilleures conditions atmosphériques le long de la côte ont permis aux patrouilleurs sur les terres basses de pousser au-delà de San-Stephano, à quelques milles au sud de Ravenne. Il y eut quelques engagements avec les Allemands.

Ces derniers bombardent copieusement le principal chemin de la côte. Ils ont apporté des renforts de la région d'Avenne, un lien vital avec le chemin qui contourne l'estuaire du Pô.

TEMPERATURE

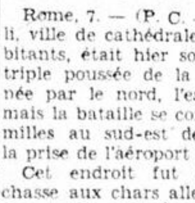

Bureau météorologique, Toronto, 7. — (P. C.) — Régina a touché hier le minimum de la température dans les principales villes du pays, avec 17 degrés, tandis que Vancouver a enregistré le maximum, soit 50 degrés. Dans la région est du pays, la température s'est généralement abaissée de façon assez sensible.

Voici le minimum et le maximum de la température dans les principales villes du pays:

Vancouver, 48 et 50 ; Edmonton, 27 et 34 ; Régina, 17 et 42 ; Winnipeg, 30 et 45 ; Toronto, 28 et 40 ; Ottawa, 26 et 35 ; Montréal, 32 et 39 ; Québec, 34 et 38 ; Saint-Jean, N.-B., 35 minimum ; Halifax, 38 et 45.

Pronostics pour aujourd'hui:

Vallée du Bas Saint-Laurent : vents frais, nuageux et froid.

Lac Saint-Jean : beau et froid.

Golfe Saint-Laurent, Baie des Chaleurs, Côte Nord et Maritimes : vents moins forts ; partiellement nuageux et froid, chutes de neige intermittentes probables.

Au Palais de Justice

Le tribunal doit admettre en preuve les déclarations des accusés, dit Me Boisvert

En réponse au plaidoyer de Me Jean Blais, sur une motion pour faire déclarer insuffisante la preuve de la poursuite dans le procès des faux coupons. — La police a le droit d'user de stratagèmes. — Les accusés avaient été mis en garde avant de faire leurs déclarations. — Quatre jeunes gens accusés de vol avec effraction.

Me Maurice Boisvert, procureur de la Gendarmerie Royale du Canada dans la cause de quatre citoyens de cette ville accusés d'avoir mis en circulation de faux coupons de rationnement de gazoline, a fait entendre son plaidoyer, hier après-midi, en réponse au plaidoyer de Me Jean Blais, prononcé le matin et tendant à faire rejeter les aveux faits par les quatre prévenus aux agents fédéraux. Me Blais avait tenté de prouver l'inadmissibilité des déclarations des témoins de la poursuite.

Me Boisvert a d'abord déclaré dans son plaidoyer que Me Flynn avait délibérément dramatisé les circonstances dans lesquelles les aveux des inculpés avaient été faits. Il a démontré que si le crime dont ils sont accusés n'est pas un crime de droit commun, c'est quand même un crime qui, dans les circonstances actuelles, doit être enrayé par tous les moyens dont dispose la justice criminelle.

"Les quatre prévenus ont été pris dans le sac, a-t-il déclaré. Ce sont des personnes sérieuses. Deux sont des hommes d'affaires responsables, conscients de leurs actes. Un autre est un imprimeur. Le quatrième, bien qu'un peu plus jeune, est quand même d'âge à comprendre la responsabilité de ses actes.

"Les accusés ont raconté aux policiers ce qu'ils ont fait. La défense veut tirer des circonstances des raisons pour faire refuser leurs déclarations. Mais la police fédérale n'a fait aux prévenus aucune menace lors de ces interrogations et c'est librement que les accusés ont répondu."

Me Boisvert a ensuite expliqué que la police a le droit d'user de stratagèmes; que ce moyen est permis par la loi et est parfaitement dans l'ordre et ne peut être un motif pour faire déclarer insuffisante la preuve de la poursuite. Il a souligné que les accusés avaient été mis en garde avant de faire leurs déclarations et que, même en prison, les aveux sont légaux quand ils sont faits après que les inculpés ont été mis en garde et sans coercition de la part des personnes en autorité.

"On a rarement vu une confession entourée, eu égard aux personnes des accusés, d'autant de soins, dit le procureur de la Couronne. Les accusés avaient été mis en garde selon la loi. Rien, dans les agissements des policiers, n'aurait pu affecter leurs déclarations. On a fait grand état du fait que des questions ont été posées et qu'on les a ensuite fait signer par les prévenus. Mais les déclarations avaient d'abord été soigneusement examinées par les accusés qui ne les ont signées qu'après en avoir pris connaissance."

Me Boisvert a conclu son plaidoyer en disant que la Cour était obligée d'accepter ces déclarations et de les admettre en preuve.

Le juge Hugues Fortier, devant qui s'est instruite cette enquête préliminaire, a déclaré qu'il rendra jugement sur cette motion jeudi prochain, le 9 novembre.

A la séance du matin, Me Blais a prétendu qu'on avait usé de coercition pour obtenir des déclarations des accusés et que, une telle pratique étant défendue par la loi, ces déclarations étaient entachées d'illégalités.

La défense a soumis des points de comparaison entre cette cause et celles de Thiffault, Chapdelaine et surtout de Phillipps. Elle a déclaré que le sergent Kelly, de la police fédérale, s'était fait passer pour un agent de Carmichael, individu de Toronto, chez qui on a trouvé 500 carnets de coupons d'essence, tout comme un policier s'était présenté à Phillipps comme voyageur en vue de l'aider.

Me Blais a rappelé les circonstances qui ont entouré les déclarations. Dans le cas de Demers, il a prétendu qu'un excès de zèle du sergent Chamberlain, dont il reconnait cependant l'habileté, avait été la cause du caractère d'illégalité de ces déclarations, étant donné que Demers aurait parlé avant d'avoir été mis sur ses gardes. Il a prétendu aussi que la déclaration de Demers fut écrite par l'agent Chamberlain et non par l'accusé lui-même.

Vol avec effraction

Quatre jeunes gens, accusés de vol avec effraction, ont comparu hier après-midi devant le juge Laetare Roy, et Me Jean Blais a présenté une motion pour les faire relever d'une déclaration de culpabilité qu'ils avaient faite auparavant, afin de les faire plaider non coupables. La motion a été renvoyée. Comme il s'agissait de la sentence, le juge a fait entrer les accusés dans son bureau et l'audience s'est continuée à huis clos. La Couronne s'en est remise à la discrétion de la Cour. Comme les jeunes gens en étaient à leur première offense, ils ont été condamnés au temps fait en prison, soit à 12 jours. Le juge leur a fait une semonce assez sévère avant de les libérer.

Action renvoyée avec dépens

Le juge Gibsone, de la Cour supérieure, a débouté M. Hubert Pageau d'une action instituée contre Charles Cantin et dans laquelle il réclamait du défendeur la somme de $375.90.

Le demandeur alléguait qu'il avait exécuté un contrat de charroyage pour le défendeur et qu'il devait couper du bois sur le terrain de ce dernier. En vertu du contrat intervenu entre les deux parties il appert que le demandeur s'était astreint à certaines obligations qui, au dire du défendeur, n'ont pas été observées. Le tribunal a déclaré que le défendeur avait suffisamment rempli les obligations auxquelles il s'était engagé et a renvoyé l'action avec dépens.

Causes ajournées

Quatre causes actuellement devant les Assises criminelles ont été ajournées hier au matin au 22 de ce mois. Les jurés, qui avaient été convoqués hier matin, ont reçu ordre de revenir à la fin du mois. Les causes qui sont sur le rôle de l'audience sont celles de Roger Guillemette, accusé de vol; Augustin Verreault, accusé de complicité pour entraver l'application de la loi du service obligatoire; Lacasse Douville, accusé de recel, et Elzéar Moisan, accusé d'assaut sur un constable.

Aux Assises criminelles

Georges-Henri Hamel, âgé de 32 ans, sans domicile connu, et Yvan Dubé, âgé de 24 ans, résident à 30, côte de la Montagne, ont été condamnés hier matin, par le juge Laetare Roy, à subir leur procès au prochain terme des Assises criminelles.

Les communications avec la France

Montréal, 7. — (P. C.) La Canadian Marconi Company a annoncé, hier soir, que les communications commerciales par sans-fil et télégraphe viennent d'être reprises entre le Canada et la France. Jusqu'à hier, les messages par sans-fil du Canada à la France étaient limitées aux communications officielles seulement.

Il meurt plus de tuberculeux que de tuberculeuses au Canada

La proportion est de 8 à 7, d'après les dernières statistiques fédérales, celles de 1943. — Entre les âges de 40 et 60 ans, l'hécatombe est même deux fois plus considérable chez les hommes que chez les femmes.

Selon les données provisoires établies par le Bureau fédéral de la Statistiques, 3,237 Canadiens et 2,857 Canadiennes ont succombé à la tuberculose en 1943. Soit, au total, 6,094 victimes, un chiffre légèrement supérieur à celui de l'année précédente (5,991). Il ne faut pas oublier que nous sommes en guerre. Si une moindre vigilance avait été exercée, le taux de mortalité aurait augmenté dans une proportion certainement beaucoup plus forte. Pour le Canada, ce taux est passé de 51.5 par 100,000 en 1942 à 51.7.

Rapport intéressant, sous quelque angle qu'on l'examine. Une première constatation s'impose. C'est que l'homme, en dépit de sa robuste constitution, n'est pas plus que la femme à l'abri du terrible fléau. Les statistiques, au contraire, prouvent que l'an dernier, pour sept décès de tuberculeuses on en a enrégistré huit de tuberculeux. Autrefois, il était admis que les femmes, entre 15 ou 45 ans, fournissaient la mortalité tuberculeuse la plus élevée. Cela n'est vrai maintenant que de 15 à 30 ans, alors que la proportion des décès est la suivante : 11 chez les femmes et 8 chez les hommes. De 30 à 40 ans, pour 8 décès chez les hommes il n'y en a plus que 7 chez les femmes. Tandis que, de 40 à 60 ans, la tuberculose, en 1943, a fauché 941 hommes et 496 femmes, proportion de 2 à 1.

La majorité de ses victimes, la peste blanche continue de les recruter entre 15 et 40 ans. L'année dernière, 50.2 pour cent des décès sont survenus à cette période la plus active de l'existence.

La province de Québec détient toujours le plus haut taux de mortalité tuberculeuse, soit 82.1 par 100,000. C'est une augmentation de 1.8 sur 1942. La Nouvelle-Ecosse et la Colombie viennent ensuite : 68.7 et 68. Mais l'Ontario a réduit son taux de 28.9 à 26.4. Avec seulement 29.3 pour cent de la population canadienne, Québec fournit le plus fort contingent de décès tuberculeux, soit 46.6 pour cent du grand total. L'Ontario, avec 33 pour cent de la population, n'a que 16.9 pour cent des décès.

La campagne du Timbre de Noël va nous permettre, si nous tenons réellement à enrayer la tuberculose, d'aider efficacement les organismes qui ont pour mission de repousser cet ennemi hors de nos frontières.

Pour eczéma — et mal de peau

Prenez dès aujourd'hui la résolution de donner à votre peau une vraie chance de se rétablir. Allez chercher chez Brunet & Compagnie, Livernois ou à n'importe quelle bonne pharmacie une bouteille d'origine d'Huile Emeraude de Moone — elle dure plusieurs jours parce qu'elle est fortement concentrée.

La toute première application vous soulagera — la démangeaison de l'eczéma cesse rapidement — les éruptions sèchent et s'écaillent en très peu de jours. La même chose est vrais des démangeaisons aux orteils et aux pieds, mal de barbe, herpès et autres affections cutanées.

Rappelez-vous que l'Huile Emeraude de Moone est une préparation antiseptique propre, puissante, pénétrante, qui ne tache rien et ne laisse pas de résidu graisseux. Entière satisfaction ou argent remis. a

Une nouvelle classe de travaux manuels

Le R. Père Albert, o.f.m. cap., de Limoilou, a annoncé hier après-midi, à la séance régulière de la commission scolaire, qu'une nouvelle classe de travaux manuels serait bientôt formée, à l'école de St-Charles de Limoilou, au bénéfice d'un groupe d'élèves de l'école de St-Fidèle. Il a déclaré que toutes les dispositions étaient déjà prises et que les nouveaux élèves viendraient à l'école de Limoilou à des heures telles que les horaires des classes actuelles de travaux manuels de l'institution ne seraient pas affectées.

Pertes élevées par le feu au Québec

Au cours de l'année 1943, les pertes par le feu au Canada se sont montées à plus de 31 millions de dollars, et 319 personnes, dont 149 enfants, ont perdu la vie, tandis que dans la seule province de Québec, les pertes causées par l'incendie se sont élevées à près de onze millions de dollars, causant la mort de 82 personnes, dont 51 enfants, et infligeant des blessures graves à [illegible] autres personnes.

Tels sont quelques chiffres donnes hier par M. Emile Caron, conférencier du Commissariat des Incendies, dans la causerie qu'il a prononcée au déjeuner-causerie hebdomadaire de la Chambre de Commerce des Jeunes, à l'hôtel Saint-Louis. M. Maurice Lussier, qui présidait ce déjeuner, présenta le conférencier aux côtés duquel on remarquait M. Rosaire Beaulieu, directeur du Service des incendies de Québec, et le capitaine A. Perreault, du Commissariat des Incendies.

Signalant d'abord que si la prévention des incendies est importante en temps de paix, elle est essentielle en temps de guerre, M. Caron déclare que l'élimination des pertes par le feu est chose possible, car, dit-il, celles-ci sont dues presque entièrement à la négligence. Parmi les principales causes d'incendies, l'imprudence des fumeurs vient en tête, suivie par les défectuosités des poêles, fournaises, chaudières et tuyaux, le surchauffage et le mauvais fonctionnement des cheminées et conduites de fumée, les allumettes, les fils et appareils électriques défectueux, les cendres et charbons chauds et le nettoyage à la gazoline ou l'emploi irréfléchi d'autres produits du pétrole.

M. Caron a aussi déclaré que la lutte contre l'incendie a coûté au Canada presque 800 millions de dollars, au cours des 20 dernières années. Plus de 80 pour cent de ces incendies auraient pu être évités si on avait exercé le soin et la prévoyance voulus, dit-il.

En terminant, M. Caron a souligné les succès remportés par notre ville dans la prévention des incendies, en demandant le support de la Chambre pour seconder le Commissariat des Incendies dans son travail de conservation de nos biens et de nos vies.

M. Caron a été remercié par M. Ernest Maheux.

Tempête dans les maritimes

Moncton, 7. — (PC) La première grosse tempête de la saison d'automne a balayé les provinces maritimes hier. Un gros vent du nord-ouest désorganisa le service électrique dans le district de Moncton.

Une neige épaisse et mouillée tomba et demeura sur le sol dans le pays environnant, mais elle fondit dans les rues de la ville. Plusieurs usines furent privées d'électricité du fait de bris de fils.

Réunions et conférences

AUJOURD'HUI

Club Rotary : Déjeuner-causerie hebdomadaire du club Rotary de Québec, à midi et 30, au Château Frontenac.

Aux Saints-Martyrs : Ce soir, à 8 heures, à la salle paroissiale, assemblée générale de la Ligue des citoyens des Saints-Martyrs. Election des officiers.

Mardis universitaires : Conférence de M. Auguste Viatte, ce soir, à 8 h. 15, à l'amphithéâtre de Médecine de l'université Laval. Entrée libre.

Institut Canadien : Ce soir, à 8 h. 30, au Palais Montcalm, conférence de M. Dantès Bellegarde, sous les auspices de l'Institut Canadien. "La perle des Antilles dans le monde américain".

Camionneurs : Assemblée de l'Association des Camionneurs de Québec Inc., ce soir, à 8 heures, à 61, rue Ste-Hélène.

Union Duplessis de St-Sauveur : Ce soir, à la salle Saint-Pierre, banquet aux huîtres de l'Union nationale Duplessis de Saint-Sauveur, sous la présidence de l'hon. P. Bertrand, C.L., et de M. F. Boudreau. Invité d'honneur, l'hon. M. Duplessis.

Chevaliers de Colomb : Banquet aux huîtres des membres du 4e degré de l'Assemblée générale Archevêque Mathieu des Chevaliers de Colomb, ce soir, à 9 heures, à l'hôtel Victoria.

Famille Blanchet-Fournier : Ce soir, à 9 heures, à l'hôtel Saint-Roch, réunion de la famille Blanchet-Fournier, sous la présidence de Mgr Auguste Boulet, P.D.

Syndicats catholiques : Assemblée du Conseil général des Syndicats catholiques, ce soir, au Secrétariat, 17 rue Caron. Réunion du Syndicat des maîtres-barbiers, ce soir, au Palais Montcalm, chambre 34.

Unions internationales : Le comité exécutif du Conseil Fédéré des Métiers et du Travail de Québec et Lévis. L'Union internationale des mouleurs. Ce soir, à 310½ rue Saint-Joseph.

Les propriétaires : Réunion du conseil d'administration de l'Association des Propriétaires, ce soir, à 8 heures, à l'hôtel St-Louis.

Les recettes d'hier doivent avoir porté le total à $970,000,000

Suivant les estimés préliminaires des directeurs de l'emprunt. — Les souscriptions individuelles s'élèvent à $407,318,400. — Les forces armées ont souscrit $46,114,650. — La ville de Québec.

Ottawa, 7.— (PC) Les officiers du comité national des finances de guerre estimaient, hier soir, que le montant total du septième emprunt de la Victoire montera à environ $970,000,000 lorsque les résultats des ventes de la journée d'hier seront calculés et annoncés, aujourd'hui.

L'objectif minimum de cette campagne de trois semaines, qui se terminera à la fin de la semaine, est de $1,300,000,000, soit $100,000,000 de plus qu'à la sixième campagne, le printemps dernier. A date, les souscriptions s'élèvent à $901,895,000, soit près de $42,000,000 de plus qu'à la même date au sixième emprunt, le printemps dernier. Les souscriptions individuelles s'élèvent à $407,318,400.

Hier soir, les forces armées, avec un total souscrit de $46,114,650, n'étaient pas loin du montant de $47,853,200 qu'elles avaient souscrit, il y a six mois. Les directeurs de l'emprunt parmi les forces armées ont exprimé l'espoir que le montant total du sixième emprunt sera dépassé lorsque les résultats de la journée d'hier seront reçus aujourd'hui. Les trois armes ont dépassé leur objectif minimum, la semaine dernière.

L'armée de terre est encore en avant des deux autres services avec $24,238,800, soit 115 p.c. de son objectif. La marine arrive en second avec $5,375,850, soit 111 p.c. de l'objectif, et l'aviation se classe en troisième place avec approximativement $16,500,000, ou 110 p.c. de son objectif.

Matane est en avant des unités du Québec avec 142 p.c. de son objectif. La ville de Québec a souscrit 76 p.c. de l'objectif.

Les pompiers canadiens outre-mer disent adieu au peuple britannique

Ils ont paradé pour la dernière fois dans les rues de Londres. — Le groupe, fort de 400 hommes, est censé se rembarquer bientôt pour le Canada. — Vincent Massey prononce l'allocution d'adieu. — Le défilé.

Londres, 7. — (P. C. — Par Frank Lowe, de la Presse Canadienne) Le corps des pompiers canadiens, fort de 400 hommes, venus volontairement en 1942 pour aider à combattre les incendies causés par la blitz nazie en Angleterre, a paradé pour la dernière fois hier afin de recevoir les adieux d'une Angleterre qui a apprécié leur concours. Ces pompiers sont censés s'embarquer prochainement pour le Canada.

Précédés par une fanfare de 15 instruments, le corps canadien défila à travers le coeur de Londres, aussi correctement que les gardes du roi à la parade. Il fut passé en revue par les chefs des services combattants et le ministre de la Sécurité territoriale, M. Morrison. Le très hon. Vincent Massey, haut commissaire canadien, était aussi présent. Il prononça l'allocution officielle d'adieu.

Le plus haut gradé à la revue était l'amiral Sir Edward Evans, "Evans of the Broke". Il avait à ses côtés, sur une estrade improvisée en face de la Maison Canadienne, sur Trafalgar Square, le commandant A.-R. Pressey, O.B.E., représentant la marine royale canadienne, le maréchal de l'Air L.-S. Breadner, chef du C. A. R. C. outre-mer, et le major-général P.-J. Montague, officier sénior au Q. G. militaire canadien, qui représentait l'armée canadienne.

King suivit l'avis de McNaughton

Ottawa, 7. — (P.C.) Le principe sur lequel on s'est basé pour lever l'armée canadienne "fut décidé par le gouvernement sur mon avis", a déclaré hier soir le ministre McNaughton, à une réunion de la Légion canadienne, ici.

Le général a fait cette déclaration quand un vétéran dans l'auditoire lui eut demandé si le premier ministre Mackenzie King avait l'intention de continuer le système d'enrôlement volontaire "dans des buts politiques". L'homme qui a posé cette question était assis dans le balcon de la salle publique du Musée national et il a déclaré qu'il s'appelait M. Taylor.

Le général a déclaré que la raison pour laquelle il était investi aujourd'hui de la responsabilité qu'on avait mise sur ses épaules était arce que le premier ministre "a suivi l'avis que je lui avais donné".

"Je ne serais pas ici si le principe fondamental dans lequel je crois de toutes les parties de mon être n'était pas présent", a déclaré le général.

Buanderie au couvent de St-Roch

Des réparations et transformations au coût total de $725 pour l'aménagement d'une buanderie, au couvent Saint-Joseph, ont été autorisées par la commission scolaire, à sa séance régulière, hier après-midi. La commission a félicité son comité de construction, qui a mis au point des plans qui éviteront à la commission la dépense d'une somme de $12,000, qui aurait été nécessaire, si la commission avait, comme on l'avait craint, été obligée de construire une rallonge aux bâtisses existantes.

Le F.M.R. dans la bataille d'Anvers

Avec la 1ère armée canadienne en Hollande, 7. — (P.C. — Câble) (Par Ross Munro, correspondant de la Presse Canadienne) Les Fusiliers du Mont-Royal, unité canadienne-française qui a pris part à l'expédition de Dieppe, prennent part à la bataille pour l'ouverture du port d'Anvers, a-t-on révélé hier soir. Les Fusiliers du Mont-Royal, qui ont avancé avec la formation canadeinne qui a repoussé les Allemands de l'île de Beveland sud, se sont battus le long de la jetée touchant à la terre ferme. Ils ont ensuite effectué un assaut en travers du canal qui traverse l'île du nord au sud. Les F. M. R. se sont ensuite emparés des digues fermant l'extrémité sud du canal, empêchant les Allemands d'inonder la campagne devant l'avance canadienne. Par la suite, ils se sont battus sur la jetée de Walcheren et, en cours de route, ont pris part à la capture de la ville de Loes.

Commencement d'incendie

Un commencement d'incendie, rue Fraser, à 1 h. 36, hier après-midi, a nécessité deux alarmes et les pompiers de 7 postes se sont rendus sur les lieux. C'est dans la cave d'une maison à appartements, au No 109, rue Fraser, que le feu a pris naissance. La fumée se répandit dans presque tous les appartements, mais les dommages par le feu ne sont pas considérables. Il n'y eut pas beaucoup de feu en dehors de la chambre aux fournaises. Des boites et des planches furent détruites. A 2 h. 40, soit un peu plus d'une heure après leur arrivée, les pompiers pouvaient quitter les lieux.

Soulagement ou Remboursement

Le Mentholatum soulage rapidement —dégage le cerveau et les voies nasales, calme l'irritation des muqueuses. Pots et tubes, 30c.

Dégagez le Nez de Bébé

MENTHOLATUM

réconforte tous les jours

L'Association des Distributeurs de Vivres de l'Amérique du Nord, Inc.,
J.-R. DESROSIERS, président

ANNONCE A TOUS LES MARCHANDS DU QUEBEC SON NOUVEAU NUMERO DE TELEPHONE :

MARQUETTE - 5158

57 rue St-Jacques,, Ouest,

MONTREAL, P. Q.

ROULEZ EN UNE!
ALLUMEZ EN UNE
FUMEZ EN UNE!
MAINTENANT vous savez pourquoi
le tabac à cigarettes Buckingham
fait de meilleures cigarettes