

SUNFIRE 2003



À compter de
178\$/mois

Comptant de 2614 \$
48 mois
20 000 km / année

Louiseville Automobile

871, boul. Saint-Laurent Ouest, Louiseville
(819) 228-2711

PARE-BRISE
RÉPARATION DE PARE-BRISE
GRATUITE SI ASSURÉ

Lebeau
Vitres d'autos
Louiseville

48, Grande-Carrière
(819) 228-1888

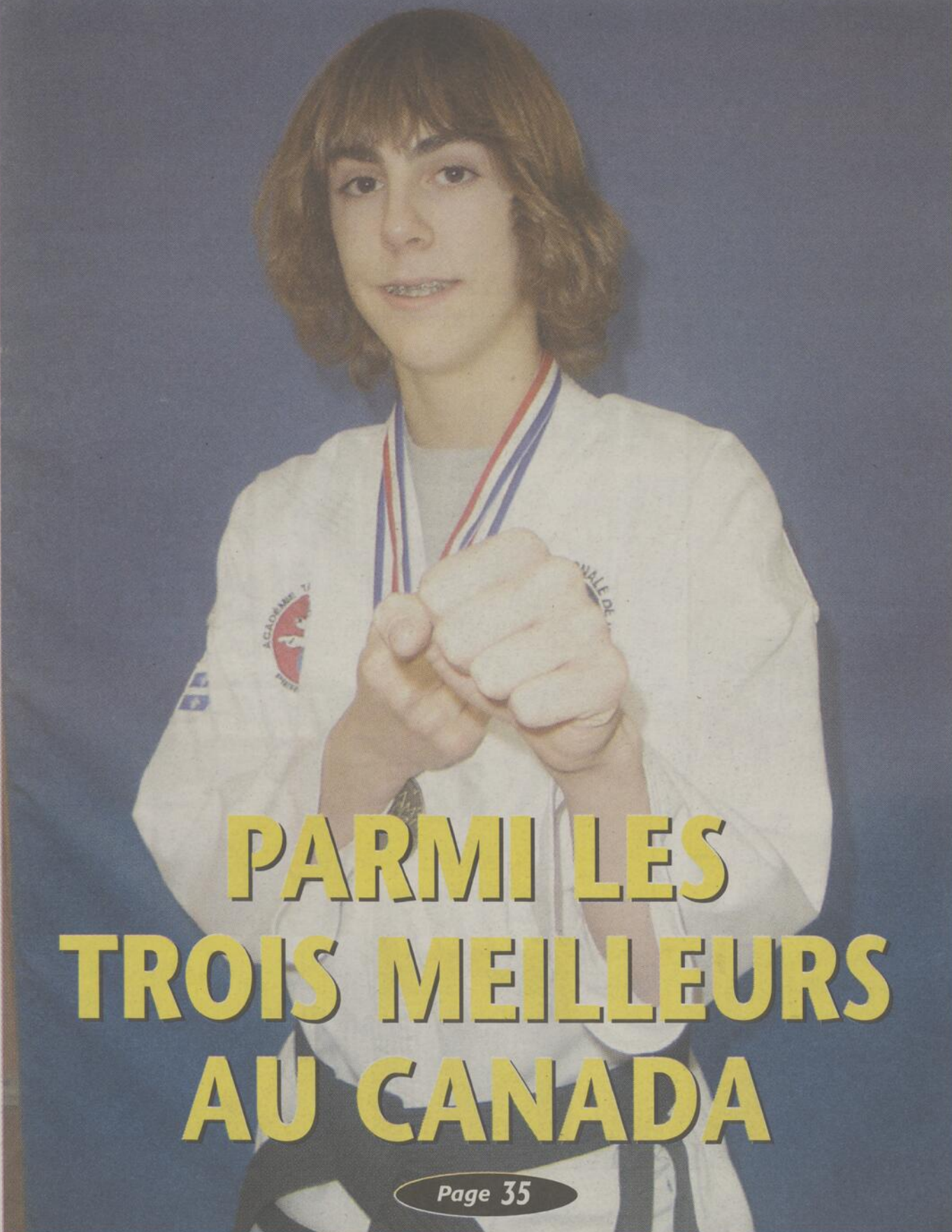

PARMI LES TROIS MEILLEURS AU CANADA

Page 35

Actualités

DÉSILETS FAIT SON BILAN DE CAMPAGNE



Page 15

Actualités

GAUDET PROPOSE UNE «VRAIE PELLETÉE DE TERRE»



Page 17

Actualités

DES JOURNÉES FLOTTANTES PLUTÔT QUE LA SEMAINE DE QUATRE JOURS POUR GARANT



Page 18

Armstrong
Vos idées prennent forme.



René Gosselin,
propriétaire

*Vous avez le goût
du changement
ce printemps?*

Claude Gosselin Tapis inc.
Céramique • Tapis • Prêart • Plancher de bois flottant
671, rue Denis, Louiseville (819) 228-2817
*Vraiment, ça vaut
le déplacement!*



Patrick Morin

LE CENTRE DE LA RÉNOVATION

Des gens constructifs

Nos fleurs de Pâques
sont arrivées!

Grand Choix
de potées fleuries

Un présent idéal pour Pâques!

En promotion jusqu'au 20 avril 2003

Refaites une beauté
à votre bois

Décapant
pour meubles
en bois



14⁹⁹\$
946 mL

Teinture-vernis intérieur
pour meubles et boiseries,
à l'alkyde



11⁹⁹\$
946 mL

4⁹⁹\$
236 mL

Vernis intérieur pour bois
Séchage rapide - 3
heures



35⁹⁹\$
3,78 L

Nettoyant
pour meubles et
planchers de bois



4⁷⁹\$
591 mL

jusqu'à **9** avec le
facteur
vente

JUSQU'AU 20 AVRIL 2003



31⁹⁹\$



19⁹⁹\$

LOUISEVILLE

730, boul. Saint-Laurent Est
(819) 228-4600

HEURES D'AFFAIRES

Lun., mar., mer.: 8 h 30 à 17 h 30
Jeu., ven.: 8 h 30 à 21 h
Samedi: 8 h 30 à 17 h
Dimanche: 9 h 00 à 17 h



Patrick Morin
LE CENTRE DE LA RÉNOVATION

À votre Service...

Visitez notre nouveau site web
www.patrickmorin.com



Profitez des nombreux
spéciaux de notre
circulaire en cours.

BERTHIERVILLE

1020, av. Gilles-Villeneuve
(450) 836-6288

Lun., mar., mer.: 8 h à 18 h
Jeu., ven.: 8 h à 21 h
Samedi: 8 h à 17 h
Dimanche: 9 h à 16 h

LAVALTRIE

280, rue St-Antoine • (450) 586-2222

Lun., mar., mer.: 8 h à 18 h
Jeu., ven.: 8 h à 21 h
Samedi: 8 h à 17 h
Dimanche: 9 h à 17 h

Actualités

PLATEAU
DE TRAVAIL
FRANCE-
MASKI

Page 7



Plomberie
Guillemette
Partenaire
certifié
Gaz
Métropolitain
Informez-vous!
Programmes de subventions
disponibles en ce moment.
830, rue Ste-Anne, Yamachiche • 296-3351

DE L'ARGENT POUR SE METTRE À L'ORDRE

Surplus de 355,000\$ à Berthierville

Ayant réussi à se débarrasser de son déficit accumulé grâce aux bons résultats des dernières années, Berthierville peut maintenant utiliser son surplus pour mettre des projets de l'avant sans emprunter. Réparer des borne-fontaines en mauvais état et faire en sorte que la totalité répondent aux normes, effectuer des réaménagements au réseau d'aqueduc, de même que réaliser la reconstruction d'une partie de la rue Montcalm, sont des dossiers prioritaires.

(P.B.) «On ne veut pas hypothéquer l'avenir. On ne veut pas faire d'emprunt à long terme car c'est ce qui nous laisse peu de marge de manoeuvre», a expliqué à L'ÉCHO le maire Jacques Lapalme, quelques minutes après la présentation des états financiers lors de la séance ordinaire du 7 avril. Il a aussi parlé de l'importance d'améliorer la qualité de vie des citoyens. Notamment par la réfection des trottoirs de la rue Montcalm avec les travaux projetés.

Survol

L'excédent des revenus sur les dépenses totalise 355,895\$ pour le dernier exercice financier.

Il provient d'économies réalisées à l'administration générale (41,786\$), aux frais de financement (62,167\$) et dans le remboursement de la dette à long terme (40,000\$). On les double de recettes plus fortes que prévues au chapitre des autres revenus de sources locales (329,969\$) et des paiements tenant lieu de taxes (31,870\$).

Il faut diminuer l'intéressant résultat de l'addition de ces montants de sommes de 93,815\$ et de 60,513\$ dirigées respectivement en supplément pour les postes «loisirs et la culture» et «transport routier».

Avec l'excédent positif de l'an passé, Berthierville compte maintenant sur un surplus accumulé de 506,251\$.

Ces argents risquent d'être investis dès les prochains mois, suivant ce qu'a précisé le conseiller Claude Bellehumeur, responsable du dossier des finances. Réparer et corriger le réseau d'aqueduc (dont



LE MAIRE JACQUES Lapalme et le conseiller Claude Bellehumeur: des gens heureux, comme leurs collègues, du résultat du dernier exercice financier. (Photo Pierre Bellemare)

les bornes-fontaine) qui est mal en point est le projet prioritaire sur la table de travail.

Le maire Jacques Lapalme a mentionné qu'il souhaite qu'il reste une portion de l'enveloppe financière pour terminer les travaux de réfection de la rue Montcalm (entre les intersections

Gilles-Villeneuve et de Bienville). On souhaite intéresser les gouvernements de Québec et d'Ottawa pour ce volet.

«On va faire comme dans les trois dernières années, on va faire de notre mieux», a ajouté M. Bellehumeur.

En terminant, notons, sous un autre angle, que la dette à long terme de la municipalité se chiffre à un peu plus de 4 millions \$. Elle était de l'ordre de 4,5 millions \$ au début de l'an passé.

Les choses avancent à Saint-Gabriel

Dossier de l'achat du centre sportif

Il y a encore loin de la coupe aux lèvres mais le dossier d'achat du centre sportif et culturel Antonio-Yanakis de Saint-Gabriel-de-Brandon avance positivement. Une offre d'achat est signée grâce à une aide financière de 100,000\$ obtenue de Québec. Elle est valide jusqu'au 31 mai. Entretemps, des pourparlers intenses sont menés pour réussir à disposer de tous les éléments pour conclure la transaction.

(P.B.) Cela veut dire de négocier un emprunt avec la Caisse d'économie Desjardins des travailleurs; une institution qui prête à des entreprises d'économie sociale. Investissement Québec est l'entité garantissant ce prêt. Du même coup, on met toute la gomme pour décrocher finalement les sub-

ventions nécessaires du gouvernement du Québec pour rembourser le prêt.

Cheminement

L'offre d'achat qu'ont signé le comité provisoire pour le centre sportif et communautaire de Brandon et la compagnie à numéros propriétaire de l'immeuble et de son contenu est conditionnelle à l'obtention des crédits nécessaires pour finaliser la transaction.

L'argent fourni par le ministère des Régions (50,000\$ versés en 2003 et 50,000\$ accordés en 2004) sert au dépôt pour l'offre d'achat et pour sécuriser les lieux.

Des gens de l'éventuelle institution financière prêteuse, de Investissement Québec, du CLD D'Autray et d'autres organismes ont accompagné les membres du

comité provisoire ainsi que du comité de citoyens (grand frère de l'entité précédente), de même que François Benjamin (préfet de la MRC de D'Autray), lors d'une visite de l'immeuble, en début de semaine dernière.

Président du comité provisoire, Régent Ratelle (promoteur immobilier et entrepreneur en construction) a signalé à L'ÉCHO que son groupe est à faire vérifier la bâtisse et son équipement. On prépare aussi le plan d'affaires.

Il est heureux que le projet avance mais ne cache pas qu'il aurait apprécié disposer plus rapidement de l'aide financière définitive du gouvernement.

Les prochaines semaines seront donc déterminantes pour le projet d'acquisition qui a pris naissance au mois de juin dernier.

CONSEIL DE FINANCE



Par: Jean-Denis Girard, B.A.A.
Planificateur financier

LE GROUPE EXPERT DESJARDINS
LA FORCE D'UNE ÉQUIPE, LE
SAVOIR DES EXPERTS

Au cœur du Groupe Expert de Desjardins, il y a le planificateur financier de votre caisse. Celui-ci est entouré d'un groupe de spécialistes en valeurs mobilières, en gestion privée, en planification successorale et en assurances. Ces experts font équipe avec votre planificateur financier afin de vous offrir le service le plus complet et les conseils les mieux adaptés.

Vous désirez consolider votre situation? Faire fructifier vos avoirs? Vous voulez voir clair dans vos finances personnelles?

Nous vous offrons un service de planification financière qui vous guidera dans les domaines suivants: placements, retraite, finances, fiscalité, assurances, succession et aspects légaux.

Venez rencontrer l'un de nos planificateurs financiers à votre Caisse populaire Desjardins de Louiseville.

Pour plus d'informations

Caisse populaire Desjardins
de Louiseville

Siège social:
75, avenue Saint-Laurent,
Louiseville (819) 228-9422

Centres de service:
St-Édouard-de-Maskinongé
(819) 268-2424
Ste-Ursule (819) 228-3537

06668



Isabelle Desbiens, d.d.

Si vous portez des prothèses dentaires, vous vous êtes sans doute posé une de ces questions :

- En avez-vous assez de vos prothèses dentaires ?
- Vous blessent-elles ?
- Vous empêchent-elles de sourire ?

Si vous avez répondu oui à l'une ou l'autre de ces questions, il est peut-être temps de venir me consulter. Ensemble, nous pourrions redéfinir vos besoins et évaluer s'il est nécessaire ou non de changer vos prothèses dentaires. N'oubliez pas qu'une visite annuelle chez le denturologiste est à conseiller pour chaque porteur de prothèses.

848, av. Gilles-Villeneuve (CENTRE DENTAIRE MÉLANIE DENIS), Berthierville • (450) 836-1212

SOUPER SPECTACLE

SAMEDI 19 AVRIL

avec **Franck Olivier**

Table d'hôte
à compter de

19.95\$

(souper et spectacle)



DIMANCHE 11 MAI

Brunch
de la fête des
Mères

NOMBRE DE PLACES TOUJOURS LIMITÉ

RÉSERVEZ TÔT



À venir

SAMEDI SOIR 10 MAI

En spectacle

avec

Evan Joanness



01917

139, boul. Ouest, Maskinongé • 819-227-1399

Pour la femme moderne et sportive

Ensembles - Jupes - Bermudas - polos - Pantalons - Robes, etc.

Collections - E P Pro - Liles Scott
- Mode Paris - Private Member
- Gaby - La Griffé
- Point Zéro - Tommy Bahama

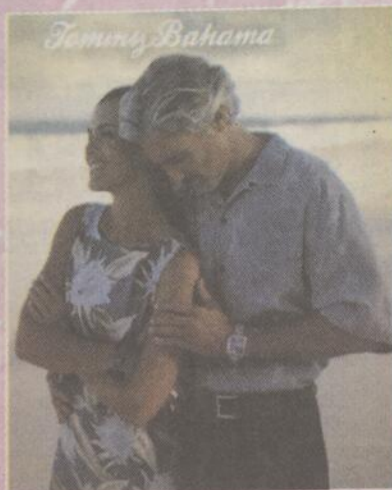

cabana

Mesdames... Notre objectif est de vous satisfaire. Venez voir nos nouveautés. Vos commentaires seront appréciés.

Joyeuses Pâques !

Johanne Paillé, prop.

BOUQUINERIE D'ÉTÉ

343, St-Laurent, Louiseville (819) 228-0777

Votre
MARCHAND-CONSEIL
UNIPNEU

ENTRE LA ROUTE ET VOUS...

TOYO

LES PNEUS À VOTRE MESURE.

Profitez de nos
spéciaux
printaniers

800 ULTRA



Un des plus durables au monde !

- Garantie TOYO Millénium couvrant l'usure prématurée de la bande de roulement et les dommages routiers pendant 6 ans ou 160 000 km
- Performance supérieure sous la pluie
- Douceur de roulement exceptionnelle

Un bon conseil de votre marchand :
Faites régler la géométrie de votre train avant une ou deux fois l'an. Vous éviterez ainsi l'usure prématurée de vos pneus, de la direction et de la suspension.

BRIDGESTONE

Firestone

DUNLOP

GOOD YEAR

PIRELLI

AVON

DEXY

Pneus Kelly

TOYO

YOKOHAMA

SERVICE DE PNEUS
LAGACÉ

ET FILS
LTÉE

330, BOUL. SAINT-LAURENT EST,
LOUISEVILLE

Tél.: (819) 228-5421

www.unipneu.com

ALIGNEMENT

SERVICE ROUTIER

La direction du

Club de motoneige
de St-Barthélemy inc.

Dit
MERCI

- Aux propriétaires des terres, pour les droits de passage.
- Aux commanditaires.
- Ainsi qu'aux membres.



Dans l'ordre : Alain Casaubon, Luc Lefebvre, Jean Lefebvre, Georges Plante, Martyne Laurendeau, Luc Massé (président), Michel De Carufel et Marc Masson (vice-président). Absente : Marielle Sylvestre (secrétaire).

Commentaire

par Jean-Paul Plante



À QUELQUES HEURES DU VOTE...

Dans quelques heures, les Québécois iront aux urnes afin d'élire le gouvernement qui dirigera les destinées de la province au cours des quatre prochaines années.

Le débat des chefs a eu lieu, les candidats ont tout donné au cours de la dernière semaine afin de décrocher la faveur des électeurs.

Péquistes, Adéquistes et Libéraux ont passé les derniers jours à s'accuser mutuellement de tous les maux de la terre. Tout a passé dans le mélangeur: santé, éducation, environnement, fusion, défusion, congés parentaux, etc. Ce n'est donc pas pour rien que l'on parle de «lutte» électorale. Inertie, incapacité à diriger, manque de discernement, machine à promesses, mauvais administrateurs, pas suffisamment d'expérience, et patati et patata... Voilà autant de cibles sur lesquelles les forces en présence se sont acharnées afin de convaincre l'électorat de leur accorder leur confiance.

La campagne électorale 2003 a suscité des commentaires qui varient énormément d'un individu à l'autre. D'aucuns l'ont trouvée de terne; d'autres, emballante. VOUS ? Comment évaluez-vous cette course qui se terminera le 14 avril, jour du scrutin ?

Les programmes des grands partis vous ont-ils fait tomber en bas de votre

chaise ? Les promesses des uns et des autres ont-elle été suffisamment convaincantes pour que vous accordiez votre appui à un parti plutôt qu'à un autre ? Votre choix est-il fait de façon définitive à quelques heures du vote ? Ou vous questionnez-vous jusqu'à la toute dernière minute avant de prendre votre décision ?

Péquistes, Adéquistes, Libéraux; Bernard Landry, Mario Dumont, Jean Charest. Programmes différents, visions différentes du Québec du début des années 2000 et du Québec de 2005, 2010 et même plus tard.

Les grands enjeux ont été débattus sur toutes les tribunes: santé, éducation, emploi, environnement, etc. On les a élaborés pendant les 33 jours de la campagne. Nous en sommes maintenant au grand moment de vérité! Le Québec est à l'heure des choix. VOUS êtes à l'heure de VOTRE choix. Quel sera-t-il ?

Chose à ne pas oublier ce 14 avril, ALLEZ VOTER ! Peu importe à qui vous accorderez votre confiance, l'important est de vous présenter au bureau de scrutin et de remplir votre devoir de citoyen. BON VOTE! Et n'oubliez pas que le 15 avril, la vie continuera comme d'habitude... peu importe qui gouvernera le Québec!

jean-paul.plante@transcontinental.ca

Plus de peur que de mal

(Yamachiche) Un incendie a été rapidement maîtrisé par les pompiers d'Yamachiche, le 8 avril, chez le Groupe RCM. Le feu aurait pris naissance dans une presse à papier située dans l'entrepôt arrière de la bâtisse. Les dégâts n'étaient pas très importants et ce, en raison de l'intervention prompte des sapeurs yamachichois. Il était un peu de 19 heures lorsque l'incendie s'est déclaré.

(Photo Krystine Buisson)



QUÉBEC ÉLECTION 2003

LUNDI SOIR
À COMPTER DE 20 H 30
SURVEILLEZ LES RÉSULTATS
DES ÉLECTIONS

✓ RÉSULTATS ✓ RÉACTIONS ✓ REPORTAGES

www.lechoam.com

01505

MAINTENANT ARRIVÉE À BERTHIERVILLE

chez

Brussette

chrysler.ca



La toute nouvelle

P A C I F I C A « 2004 »

EN MONTRE AU :

SALON DU COMMERCE

DE BERTHIER LES 11 - 12 - 13 AVRIL 2003

1061, av. Gilles-Villeneuve, Berthierville (450) 836-6231 • Sans frais 1-877-836-6232



LECHO • www.lechoam.com • Le dimanche 13 avril 2003 • Page 5

DEUX COOPS DE D'AUTRAY SE SIGNALENT

Mérites coopératifs dans Lanaudière

SOMMAIRE



Les canards vous attendent

P. 11

Elections

- Carole Majeau enthousiasmée 14
- Désilets fait son bilan de campagne 15
- Gaudet propose une «vraie pelletée de terre» 17
- Servir les gens de Berthier est ce qui intéresse Grégoire 17
- Garant propose des journées flottantes plutôt que la semaine de quatre jours 18
- Charest s'engage à faire pleuvoir les millions 19
- Le Père Sarrasin vante le travail de Désilets 21
- L'ADQ de la Mauricie fait le bilan de sa campagne 21
- Gaudet parle de «tragédie humaine» dans Maskinongé 23



Excellents résultats

P. 6

Vie communautaire

- Vie communautaire et loisirs 8

Classées 26 à 32

Site Web
www.lechoam.com

Toutes les annonces classées
Les avis de décès quotidiens
Consultez l'appel à tous

Ayant toutes deux connues une notable progression au cours des derniers mois, Agrivert et la coopérative de solidarité en soutien à domicile D'Autray retiennent l'attention dans Lanaudière. Elles possèdent chacune un Mérite Coopératif qui souligne leur performance et leur dynamisme. Le certificat-hommage est entre leurs mains depuis le récent gala des Mérites coopératifs lanaudois.

(P.B.) Plus de 300 personnes du monde coopératif ont pris part à l'événement. Mario Gagnon et Louis Darveau, respectivement directeur général du premier et du deuxième organismes, sont fort heureux de l'hommage reçu. Ils font rejaillir l'honneur sur la qualité des personnes qui travaillent avec eux dans leurs coopératives.

En faveur

LA QUESTION DU NET

À LA QUESTION DE LA SEMAINE DERNIÈRE :

Irez-vous voter le 14 avril ?
Les résultats sont les suivants :
100 % - OUI • 0 % - NON

LA QUESTION DE LA SEMAINE :

La prise de Bagdad par les Américains vous sécurise-t-elle ?
 OUI NON

Participez à ce sondage-maison en visitant www.lechoam.com

Les statistiques en rapport à cette question vous seront fournies dans notre prochaine édition.
Ce sondage n'a pas de valeur scientifique

Coopérative d'approvisionnement du domaine agricole, Agrivert détient le titre dans la catégorie «secteurs établis».

Présente dans plusieurs secteurs (meunerie, grain, productions végétales, engrais minéraux, quincaillerie, pétrole), elle s'est particulièrement illustrée par sa forte progression. Notamment par une augmentation marquée de son membership, une hausse de ses ventes de 2,2 millions \$, de même que par une majoration de son trop-perçu d'exercice et de ses parts de marché. De plus, elle a réalisé des investissements importants à sa meunerie. Elle a aussi laissé sa marque par son programme d'aide à la relève: bourses de la relève, Forum jeunesse de la coopération agricole.

Également, elle s'est impliquée activement dans son milieu de vie en contribuant pour plus de 7,000\$ dans la dernière année à divers organismes sociaux et agricoles de son territoire, en participant à un programme «alternance travail-étude» (mise en contact de jeunes pré-décrocheurs avec le monde du travail) et en organisant (deux ans d'affilée) une fête champêtre pour ses membres et les résidents de Saint-Barthélemy.

La coopérative de solidarité en soutien à domicile D'Autray a été honorée dans la catégorie «secteurs en émergence».

Elle se spécialise dans les services d'entretien ménager et lourd, la préparation de repas sans diète sur place et les courses et approvisionnement pour sa clientèle.

Elle s'est distinguée par la croissance de plus de 20% de son chiffre d'affaires et par la création de 11 nouveaux emplois. Elle fournit maintenant du travail à une trentaine de personnes. Elle a aussi mis sur pied un club d'activités sociales,



LOUIS DARVEAU



MARIO GAGNON

(Photos Pierre Bellemare)

favorisant ainsi le renforcement de sa vie associative et coopérative.

Elle se signale également par un souci constant de la qualité de ses services en participant à l'élaboration d'un programme de formation continue de ses travailleurs. Et elle se démarque par son intercoopération active puisqu'elle est membre fondatrice de la coopérative de producteurs en services de soutien à domicile de Lanaudière.

André Shatskoff (directeur général de la Caisse populaire Desjardins de Terrebonne) a obtenu le Mérite coopérateur chez les travailleurs salariés. Un prix spécial a été remis aux Caisses populaires Desjardins de la vice-présidence régionale Lanaudière pour souligner l'opération renouvelé coopératif Desjardins.

Organisé par la coopérative de développement régional Lanaudière, le gala s'est tenu dans le cadre de la Semaine de la relève coopérative (23 au 29 mars). Il a aussi permis de remettre des «certificats» de naissance aux coopératives ayant vu le jour l'an passé. On en a compté quatre, dont la coopérative de solidarité Petite rivière Maskinongé (Saint-Didace).

Liposuccion

Traitement des Rides

Épilation AU LASER

À partir de 39\$ la session

PLUS DE 20 ANS D'EXPÉRIENCE

Liposuccion (anesthésie locale), greffe de cheveux, traitement des rides, épilation au laser, collagène, traitement des varices.

Possibilité de paiements échelonnés

Les cliniques
Dr Robert Prescott
et associés

Omnipraticiens

445, rue Saint-Viateur, Joliette
Tél.: (450) 759-4222

L'Écho

Louiseville : 43, Saint-Louis JSV 2C7
(819) 228-5532 Téléc.: (819) 228-9379
Berthier : 691, rue Montcalm JOK 1A0
1-866-666-ECHO (3246) Téléc.: (450) 836-8116
Saint-Gabriel-de-Brandon :
1-866-666-ECHO (3246)
www.lechoam.com

DIRECTEUR RÉGIONAL : Jean-Pierre Malo	DIRECTEUR DE L'INFORMATION : Jean-Paul Plante	COMPOSITION ET MONTAGE : Atelier de préimpression de Lanaudière Christian Germain, directeur
ÉDITEUR : Louis Sauvageau	RÉDACTEUR : Pierre Bellemare	IMPRESSION : Imprimeries Transcontinental D.E. inc. Division TransMag
DIRECTRICE ADMINISTRATIVE : Lyne Baribeau	PUBLICITÉ : Jules Morin Line Plante François Robert Julie Hébert	DISTRIBUTION : Distribution Transcontinental inc. Publi-Sac Lanaudière
DIRECTEUR DES VENTES : Louis Sauvageau	THÈMES ET PROMOTIONS: Martine Poulette	
SEC.-RÉCEPTIONNISTE : Diane Béland		

Depôt légal: Bibliothèque Nationale du Québec. Société canadienne des postes - Envois de publications canadiennes. Toute reproduction des annonces ou informations, en tout ou en partie, de façon officielle ou déguisée, est interdite sans la permission écrite de l'éditeur. L'Écho de D'Autray et de Maskinongé ne se tient pas responsable des erreurs typographiques pouvant survenir dans les textes publicitaires mais s'engage à reproduire uniquement la partie du texte où se trouve l'erreur. La responsabilité du journal et/ou de l'éditeur ne dépassera en aucun cas le montant de l'annonce. Les articles publiés dans L'Écho de D'Autray et de Maskinongé sont sous la seule responsabilité des auteurs et la direction ne partage pas nécessairement les opinions émises.

Transcontinental
26 400 EXEMPLAIRES

PLATEAU DE TRAVAIL FRANCE-MASKI

Jeunes adultes de 18-35 ans recherchés... d'ici le 22 avril

Jean-Paul Plante

Si vous êtes un jeune adulte de 18-35 ans, disponible de mai à septembre, intéressé à vivre une expérience unique sur un plateau de travail bénévole en France, sans emploi ou en recherche active d'emploi, démontrant un intérêt pour vivre une expérience de groupe intensive, lisez bien ce qui suit... et inscrivez-vous d'ici le 22 avril.

Le Carrefour jeunesse-emploi (CJE) de la MRC de Maskinongé organise un plateau de travail en Auvergne, en France, consistant en la restauration d'une maison bourgeoise. Ce plateau sera complété par la venue en sol québécois de jeunes Français qui viendront travailler au parc des Chutes de Sainte-Ursule sur la rénovation d'une cabane à sucre, l'aménagement de sentiers et le nettoyage de sous-bois, en septembre.

Six jeunes devront être disponibles pour la durée totale du projet (mai à septembre). Ce projet sera coordonné par Mme Caroline Camiré. Il s'agit d'une première pour le CJE. Les jeunes participeront à une formation préparatoire. Entre autres, ils auront à réaliser une campagne de financement en mai et juin. En juillet et août, ils se rendront en France. En septembre, ils élaboreront leur plan d'action les menant

à un retour aux études ou à une intégration en emploi. Chaque jeune participant aura à recueillir un montant de 400 \$.

Culture

Le plateau en France fournira l'opportunité aux jeunes adultes de se familiariser avec l'histoire locale de Belleville (en Auvergne) et de participer à la préservation du patrimoine en restaurant une maison bourgeoise avec neuf autres participants de nationalités diverses.

Pour la réalisation de ce projet, le CJE est associé au Fonds régional d'initiatives jeunesse Mauricie, l'Office Franco-Québécois pour la jeunesse, Emploi-Québec et Chantiers Québec.

Le Forum Jeunesse Mauricie, dont la coordonnatrice est Mme Suzie Paquin, est fier de contribuer au projet, a mentionné celle-ci, lors d'un point de presse donné ces jours derniers.

Fort belle initiative qui permettra à des jeunes de la région de faire de belles découvertes culturelles en plus de développer des habiletés de communication et des capacités d'adaptation aux autres cultures.

Les personnes intéressées à participer au projet (jeunes adultes femmes et hommes) peuvent soumettre leur candidature en appelant Mme Caroline Camiré, au (819) 228-0676.



Mmes CAROLINE CAMIRÉ, coordonnatrice du plateau France-Maski; SONIA Rainville, directrice générale du Carrefour jeunesse emploi de la MRC de Maskinongé; et SUZIE Paquin, coordonnatrice du Forum Jeunesse Mauricie, sont très fières de ce projet qui permettra à des jeunes adultes de la MRC de Maskinongé de vivre une expérience unique, de mai à septembre.
(Photo Jean-Paul Plante)



En vigueur du lundi 14 avril au dimanche 20 avril 2003 **Pâques : OUVERT 8h à 18h**

CAROTTES MINI 2 LB
Produit des États-Unis **1.99** ch. **23.75** la caisse

CHAMPIGNONS
Produit d'Ontario **1.49** ch. **14.25** la caisse

PIMENTS VERTS
Produit États-Unis 2,18 / kg **99**¢ lb **19.50** la caisse

BROCOLI
Produit États-Unis Gr. 14 **1.79** ch. **18.99** la caisse

ÉCHALOTES
Produit de la Californie **2/99** **5/1.99** **14.75** la caisse

KIWIS
Produit du Chili Gr. 42 **5/99** **12/1.99** **21.95** la caisse

ANANAS
Produit du Mexique Gr. 5 **3.99** ch.

RAISINS ROUGES EN SAC
Produit des États-Unis 2,18 / kg **99**¢ lb **17.75** la caisse

MELON D'EAU
Produit du Mexique **79**¢ lb **65**¢ lb

JOLIETTE
1 RUE PAPINEAU (ancien Canadian Tire) 450-760-3330
L'ASSOMPTION
751, MONTÉE ST-SULPICE (à 2 pas du Roi de la patate) 450-589-6105
Lundi au vend.: 8h à 21h
Samedi - dim.: 8h à 18h
Lundi au merc.: 8h à 19h
Jeudi et vend.: 8h à 21h
Samedi: 8h à 18h

La Chambre de commerce vous convie à ses activités du mois d'avril:



Mardi, le 15 avril
Souper conférence

« Les enjeux de la gestion des ressources humaines »
Conférencier : Claude Grenier, CRIA

Jeudi, le 24 avril

« 5 à 7 personnel de bureau »
Défilé de mode printemps-été
Prix de présence

Mercredi, le 30 avril
Souper inter-chambres

« Oser se faire connaître »
Saint-Wenceslas
Animé par monsieur Serge Audet, vice-président de la chambre de commerce du Québec

Pour informations ou inscription : 228-8582

Nos partenaires dans le développement de notre milieu



CINÉMA LE CARREF 10 UR

220 Beaudry nord
DU 11 AU 17 AVRIL 2003

L'AUBERGE ESPAGNOLE (G) **AUDREY TAUTOU**
ven. à mardi: 1:30 - 4:05 - 6:45 - 9:15
relâche mercredi & jeudi

CHEF DE L'ÉTAT (G) **CHRIS ROCK**
ven. à merc.: 1:55 - 4:30 - 7:10 - 9:40
jeudi: 7:10 - 9:40

MÉCHANT MALADE (G) **A. SANDLER / J. NICHOLSON**
ven. à merc.: 1:25 - 4:00 - 6:40 - 9:00
jeudi: 6:40 - 9:00

FORMATION EXTRÊME (13+) **JOHN TRAVOLTA**
ven. à merc. (sauf lundi): 1:45 - 4:20 - 7:00 - 9:30
lundi: 1:45 - 4:20 - 9:30 / jeudi: 7:00 - 9:30

LA CABINE (13+) **COLIN FARRELL**
ven. à merc.: 2:00 - 4:35 - 7:15 - 9:45
jeudi: 7:15 - 9:45

CE QUE FILLE VEUT (G) **AMANDA BYNES**
ven. à merc.: 1:40 - 4:15 - 6:55 - 9:25
jeudi: 6:55 - 9:25

20H17, RUE DARLING (G) **LUC PICARD**
ven. à merc.: 1:50 - 4:25 - 7:05 - 9:35
jeudi: 7:05 - 9:35

UN HOMME À PART (13+) **VIN DIESEL**
ven. à merc.: 1:35 - 4:10 - 6:50 - 9:20
jeudi: 6:50 - 9:20

AU COEUR DE LA TERRE (G) **HILARY SWANK**
ven. à merc.: 1:20 - 3:55 - 6:30 - 9:10
jeudi: 6:30 - 9:10

SÉRAPHIN, UN HOMME ET SON PÉCHÉ (13+)
ven. à merc.: 1:15 - 6:35
jeudi: 6:35

L'ATTRAPEUR DE RÊVES (13+HOR) **MORGAN FREEMAN**
ven. à merc.: 3:50 - 9:05
jeudi: 9:05

UN MOINE À TOUTE ÉPREUVE (GDJE) **CHOW YUN-FAT**
merc.: 1:30 - 4:05 - 6:45 - 9:15
jeudi: 6:45 - 9:15

ARARAT (V.O. S.-T. FRANÇAIS) (13+) **CHARLES AZNAVOUR**
lundi soir.: 7:00

OUVERT en après-midi
vendredi à mercredi
HORAIRE CINÉMA: **756-1001**
www.cinemasrgfm.com



JEAN-PAUL PLANTE PIERRE BELLEMARE

Depuis 25 ans on fait partie de la vie des gens d'ici!

RESTO-BAR **chez Jean-Baptiste**

805, boul. St-Laurent Est, Louiseville
(819) 228-9446

Maskinongé

AFÉAS LOUISEVILLE: Réunion le 15 avril, à 19h30, au sous-sol de l'église. Un intervenant entretiendra les membres sur la problématique chez les jeunes. Les billets pour la fête des mères seront en vente lors de cette rencontre. Infos: Pierrette Béland, 228-3487. (Renette Gallant Martin, publiciste)

PIERRE ANGULAIRE: Le café-spectacles La Pierre Angulaire de Saint-Élie-de-Caxton présente, le 12 avril, à 20h30, Swift Years (Folk américain, musique celtique et tzigane. Le 18, à la même heure, Seb (30 ans, ça s'fête) avec des chansons à textes, sketches et humour. Le 19,

à 20h30 toujours, Fabiola Toupin en quatuor fera entendre ses chansons jazzées francophones. Il est préférable de réserver car un prix d'entrée est exigé. Pour ce faire, vous appelez au (819) 268-3393. La Pierre Angulaire est située au 39, Chemin des Loisirs. Bons spectacles!

CLÉ DE L'AMITIÉ: L'organisme pour personnes seules vous invite, le 19 avril, à son souper de Pâques, à la salle Le Vignoble de l'Hôtel des Gouverneurs de Trois-Rivières, 975, rue Hart, à 19h. Il en coûtera 13,95 \$ pour la table d'hôte ou 25,95 pour le buffet terre et mer. On réserve au (819) 295-5337 ou 373-9835.

ÉMOTIFS ANONYMES: Si vous

avez de la difficulté avec vos émotions, Émotifs Anonymes peut vous aider. On s'informe au (819) 371-1911 ou 379-3214 code 3700676. Vous pouvez également consulter le site internet à <http://emotif-sanonymes.org>

De D'Autray

En collaboration avec les organismes locaux, Héma Québec effectue une COLLECTE DE SANG à MANDÉVILLE ce mardi (15 avril), de 15 à 20 heures, à la salle municipale. L'objectif est de 90 dons de sang. On vous y attend nombreux.

La société d'horticulture et d'écologie D'Autray accueille Antoine Leuthard (maître vinaigrier) à sa rencontre de ce mercredi (16 avril). Le rendez-vous est fixé pour 19 heures à la bibliothèque de Sainte-Geneviève-de-Berthier. «La santé par le vinaigre naturel, connaître ses vertus exceptionnelles» est le thème de sa CONFÉRENCE. Ce sera l'occasion de TOUT APPRENDRE sur les vinaigres élaborés à partir de fruits et de fleurs sauvages, selon la tradition médiévale. Il en coûte 3\$ aux non-membres pour assister à l'activité. On s'informe à Francine Castonguay (836-4006) ou Linda (836-2507).

Le DÎNER DES AÎNÉS de Saint-Norbert se tient à la cabane à sucre Chez Emery de Saint-Damien-de-Brandon, ce mardi (15 avril), dès midi (6\$, membre; 11\$, non-membre). Le même jour, dès 20 heures, à la salle municipale norbertoise, on va procéder à l'élection du conseil d'administration 2003-2004.

La SOIRÉE DANSANTE du club de l'Âge d'Or de Saint-Gabriel se tient le samedi 19 avril à l'Hôtel de ville de l'endroit. Buffet en fin de soirée. On s'informe à André Rabouin (803-9371) ou Eugène Richer (835-5840).

Les PETITS GROUPES DE PARTAGE DE LA PAROLE vous conviennent à une série de soirées-conférence animées par le Frère Guylain Prince, les 28, 29 et 30 avril, dès 19h30, au monastère des Moniales Dominicaines à BERTHIERVILLE. Le conférencier présentera les grands axes de l'évangile de Jean: «De l'exclusion à l'inclusion». On s'informe et-on s'inscrit auprès de Suzanne Marcoux (836-3102), Line Niquette (836-4302) ou Roland Fafard (836-3881).

La soirée d'information sur la VIOLENCE CONJUGALE, ayant pour thème «Aimer sans tout briser», qui devait se tenir demain (lundi, 14 avril), de 19 heures à 21h30, au centre d'action bénévole D'Autray, est reportée au 28 avril. Les élections provinciales forcent ce report.

Être un PROCHE d'une personne qui vit des PROBLÈMES DE SANTÉ MENTALE, ce n'est pas toujours facile. Si telle est votre situation, la Lueur du phare de Lanaudière est là pour vous aider. L'organisme offre des rencontres d'échange une fois par mois pour partager avec d'autres gens vivant une situation semblable à la vôtre. La prochaine se tient le mercredi 23 avril (19 heures), à la Maison des jeunes de Berthierville. Pour d'autres informations, on compose le 752-4544.

Action-Famille Lanoraie offre des RENCONTRES pour les PARENTS D'ENFANTS de 0-5 ans. C'est l'occasion pour eux de se rassembler, d'échanger sur leurs préoccupations ou de faire des activités éducatives et récréatives. Elles ont lieu chaque jeudi matin, dès 10 heures. Vous pouvez laisser votre enfant à la halte-garderie. On s'informe auprès de Véronique (887-2624). Pour le jeudi 24 avril, une rencontre avec une orthophoniste est prévue.

Les élèves du Studio d'art Nicoleb présente une EXPOSITION DE PEINTURE le dimanche 4 mai (11 à 16 heures) au sous-sol de l'église de Saint-Ignace-de-Loyola. L'entrée est libre.

Le nouveau CAFÉ PARENTAL de la Maison de la famille de Lanoraie continue ses activités. Les parents peuvent s'y rendre les mardi (13 à 15 heures), jeudi (18h30 à 20 heures) et vendredi (8 heures à midi) de chaque semaine. Sylvie Provost en est l'animatrice. L'ouverture officielle s'effectue ce mardi.

Un nouveau conseil d'administration est à la tête du festival TOUT POUR LA MUSIQUE de Berthierville. Bernard Grégoire en est toujours le président. Il se retrouve en compagnie de Michel Pufahl (vice-président), Bernadette Roy (trésorière), Fernande Boudreau (secrétaire), Dave Perreault, Louis Darveau, Claude Beaulieu, Pierre Côté, Stéphane Le Gal et Elena Panfili (administrateurs).

Le 13e Patrick Morin



(Cap-de-la-Madeleine) LA JOIE ÉTAIT GRANDE, MERCREDI, 9 AVRIL DERNIER, alors que le Groupe Patrick Morin procédait à l'ouverture de son 13e Centre de rénovation à Cap-de-la-Madeleine (nouvelle ville de Trois-Rivières). Situé sur la rue Barkoff, le centre a une superficie de 45 000 pieds carrés, dont un entrepôt de 15 000 pieds carrés. Il a nécessité un investissement de 6 millions \$. Pas moins de 75 emplois seront créés avec ce nouveau centre. «Les gens de Cap-de-la-Madeleine et des environs seront les grands gagnants de la nouvelle succursale qui promet d'offrir le meilleur service et le meilleur rapport qualité/prix» a dit M. Denis Morin, administrateur du Centre madelinois. Au moment de la «coupe du madrier», on remarquait, dans l'ordre, M. Denis Mireault, gérant; Mme Denise Morin, épouse du fondateur, M. Patrick Morin; M. Stéphane Dubé, superviseur; M. Patrick Morin, qui a utilisé «l'égoïne de circonstance»; le maire Yves Lévesque du grand Trois-Rivières, qui inclut le Cap-de-la-Madeleine; et M. Denis Morin, administrateur de ce tout nouveau Centre de rénovation. De nombreux employés des Centres Patrick Morin, plusieurs fournisseurs et un grand nombre d'invités ont participé à cette cérémonie à la fois amicale et porteuse de bonnes nouvelles pour la clientèle de la région trifluvienne. Le Groupe Patrick Morin embauche 615 travailleurs et travailleuses et son chiffre d'affaires dépasse les 90 millions \$. Sur le territoire desservi par L'Écho de D'Autray / Maskinongé, on retrouve des Centres Patrick Morin à Berthierville, Lavaltrie et Louiseville.

(Photo Jean-Paul Plante)

Ambiance chaleureuse et décor rustique!

RESTO-BAR **chez Jean-Baptiste**

50 choix de table d'hôte

MENU DU MIDI

15% de rabais commande au comptant

RÔTISSERIE
FRITES MAISON
PIZZAS EUROPÉENNES
CÔTES LEVÉES
SMOKED MEAT
SAUCISSES ITALIENNES

Francine et Marcel Renière, props.

Jean-Baptiste est fier de souligner le talent de JEAN-FRANÇOIS BASTIEN originaire de Maskinongé! ... et c'est pas fini, c'est rien qu'un début!

805, boul. St-Laurent Est, Louiseville • (819) 228-9446

2002: ANNÉE DE SUCCÈS POUR LE CLD DE LA MRC DE MASKINONGÉ

M. Michel Deveault en devient le président

Le Centre local de développement (CLD) de la MRC de Maskinongé a connu une excellente année 2002, voire une année exceptionnelle.

JEAN-PAUL



PLANTE

Le bilan de 2002 a été dévoilé lors de l'assemblée générale de l'organisme, le 8 avril dernier. La directrice générale du CLD, Mme Manon Ross a livré les grandes lignes des réalisations et implications de 2002 en plus de faire état du plan d'action 2003.

Amélioration des services

Des investissements de 4,8 millions \$ (4 818 809 \$) ont été réalisés dans 33 entreprises, ce qui a permis de créer 251 emplois. Le CLD a injecté 450 455 \$ dans ce montant global.

L'année 2002 a été marquée par l'amélioration des services, le développement intense et un travail d'équipe soutenue, a fait remarquer Mme Ross. «Le CLD a participé à réaliser plusieurs rêves d'entrepreneurs mais il a également oeuvré à réaliser plusieurs projets de développement structurants pour le territoire de la MRC de Maskinongé», de dire la d.g. du CLD maskinongéois.

On note l'implication du CLD dans plusieurs projets sectoriels fondamentaux. Mentionnons le plan de développement multiressource du milieu forestier, le pacte rural découlant de la Politique nationale de la ruralité, le Grand Rassemblement des Confréries, le développement d'un réseau de transport collectif dans la MRC de Maskinongé, la Politique culturelle de la MRC et la Foire des Villages.

Le CLD oeuvre dans un territoire rural étendu. Les possibilités et opportunités des secteurs dominants doivent être développées davantage. Les engagements sociaux et économiques du CLD, localement, régionalement ou provincialement, se retrouvent dans de multiples comités tels que Team Export / Mauricie International, la Table de développement industrielle régionale, le réseau d'aide aux jeunes entrepreneurs, Tourisme Mauricie, Place aux jeunes - MRC de Maskinongé, la Filière «Attraction / Rétention» des entreprises, le Comité maillage / meuble / main-d'oeuvre, le comité régional de transport collectif en milieu rural, le Centre d'information et de valorisation du secteur du meuble, la Chambre de Commerce de la MRC de Maskinongé et l'Association des CLD du Québec.

Investissements

Le CLD, à travers ses différents outils d'investissements, a contribué pour un montant de 280 000 \$ dans six projets d'entreprises (un de démarrage et cinq d'expansion) via le Fonds local d'investissement. Cela a permis de créer et de maintenir 125 emplois.

Le Fonds d'Économie sociale a versé 150 000 \$ en subventions dans cinq projets, créant ou maintenant 117 emplois.

Le Fonds Jeunes promoteurs a reçu 17 500 \$ dans trois projets d'entreprises par cinq nouveaux jeunes entrepreneurs, ce qui a créé cinq emplois. La mesure de Soutien au travail autonome, gérée par Emploi-Québec et coordonnée par le CLD a permis d'accepter 27 projets. L'an dernier, 1 120 400 \$ ont été investis par les promoteurs, ce qui a amené la création de 43 emplois.

Trois orientations

En 2003, le CLD s'est donné trois grandes orientations. Il s'agit de l'attraction et de la rétention de l'entreprise et de la main-d'oeuvre; la consolidation des secteurs porteurs du territoire de la MRC de Maskinongé, et le positionnement stratégique du CLD et du développement du territoire de la MRC.



M. MICHEL DEVEAULT, président du CLD



MME MANON ROSS, directrice générale du CLD

Soutenir le développement des entreprises du territoire, supporter la relève d'entreprises, améliorer les compétences de gestion des jeunes entrepreneurs, attirer de nouvelles entreprises, consolider le développement du secteur du meuble, en collaboration avec le CIVAM (Centre d'information et de valorisation du meuble), favoriser une harmonisation du développement touristique, structurer le développement du développement culturel, poursuivre le développement et l'application de la politique d'accueil et de l'information touristique, arrimer l'offre de service du CLD avec les autres intervenants économiques du territoire, promouvoir le territoire de la MRC de Maskinongé et accroître la visibilité du CLD figurent parmi les éléments du plan stratégique

de l'année en cours. La formation demeure un élément important dans la mire du CLD.

Outre les secteurs du tourisme et du meuble, une firme analysera, d'ici la fin de l'été, trois autres secteurs à prioriser afin que la MRC prenne sa place dans les créneaux d'excellence au niveau provincial. Déjà, on sait que le meuble fait partie de ce «créneau d'excellence».

Nouveau président

On a procédé à l'élection du conseil d'administration 2003 du CLD. La présidence a été confiée à M. Michel Deveault de Meubles Canadel. Il succède à M. Denis McKinnon à ce poste. M. Deveault sera secondé, entre autres, par MM. Marc-André Lessard, à la vice-présidence; et René-Paul Lessard, au secrétariat. Plusieurs autres secteurs sont représentés au conseil d'administration, allant de la culture à la santé, en passant par le travail à la condition féminine.

Sentez-vous comme un gagnant

TIBURON 2003
Location **199\$** /mois 60 mois*
Comptant: 2495 \$

ELANTRA 2003
Location **157\$** /mois 60 mois*
Comptant: 2055 \$

SONATA GL 2003
Location Automatique tout équipée **239\$** /mois 48 mois*
Comptant: 1995 \$
Modèle Sonata V6 **269\$** /mois

* Tous les détails chez votre concessionnaire
Photos à titre indicatif. Sujet à approbation de crédit.

HYUNDAI

Trois-Rivières

2^e CHANCE AU CRÉDIT
Contactez Hélène ou François
16 ans d'expérience

PROGRAMME DE REMISE AUX DIPLÔMÉS

5 ANS
GARANTIE
LA PASSION DU VEHICULE

Garantie du groupe motopropulseur de 5 ans / 100 000 km
Programme d'assistance routière
24 heures de 3 ans kilométrage illimité

HYUNDAI Gagnant

www.troisriviereshyundai.com

5225, boul. Jean-XXIII
Trois-Rivières-Ouest (819) **374-3330**

L'ÉCHO • www.lecho.com • Le dimanche 13 avril 2003 • Page 9

20^E MARCHÉ DU PARDON À LOUISEVILLE

Jean-Paul Plante

« **E**n réponse à la guerre... je marche, mon chapelet à la main... Tel sera le thème de la Marche du pardon du Vendredi Saint (18 avril) à Louiseville.

Il s'agira de la 20^e Marche du pardon dont le coordonnateur sera M. Jules Baribeau.

Trois points de départ seront à nouveau érigés cette année. Il y aura un départ simultané à chacun des

endroits, à 14h15. Il s'agit de l'usine Serval, rue Saint-Marc Nord (Parc industriel), le point de service Avellin-Dalcourt du Centre de santé de la MRC de Maskinongé (ex-centre d'accueil), 6^e rue, ainsi que le stationnement de l'aréna, Avenue Du Parc.

En ce temps de guerre, souligne le coordonnateur de la marche, plus que jamais, on espère un grand nombre de marcheurs, chapelet en mains «notre arme à nous». Des prières d'intercession seront récitées tout au long du parcours. Il sera également possible de

syntoniser la méditation et les prières appropriées à la circonstance sur la fréquence de la Radio Saint-Antoine, au 90,9 FM.

Comme par les années passées, un autobus scolaire pourra ramener les participants aux différents points de départ.

C'est donc un rendez-vous à cette marche du Vendredi Saint, une marche de recueillement et de prière qui revêt, cette année, un cachet bien spécial en raison de la situation que l'on connaît en Irak.

**Club Optimiste
St-Barthélemy**

Le Club Optimiste fête son 20^e anniversaire cette année. Un banquet aura lieu le 24 mai 2003, à la Salle Gilles-Villeneuve de Berthierville.

Le coût des billets est de 45\$/personne, incluant : souper 5 services, buffet fin de soirée et bar ouvert.

Tirage de forfaits durant la soirée. Pour information ou réservation, communiquez avec

JEAN-LUC SYLVESTRE
au (450) 885-3459

Journée nationale du DROIT

15 avril 2003

Accès à la justice!

Si l'on consulte le Petit Robert, on y lira qu'un avocat est une personne qui, régulièrement inscrite à un barreau, conseille en matière juridique ou contentieuse, assiste et représente ses clients en justice. Voilà une définition que nous connaissons tous. Mais, de nos jours, avec l'utilisation des nouvelles technologies, les activités pratiquées par les avocats sont de plus en plus diversifiées.

Et qu'en est-il de nos droits à un avocat? Nous avons tous le droit d'avoir un avocat pour défendre nos droits et nos intérêts. Au nom d'une personne, d'une institution ou d'une entreprise privée, voire de l'État, un avocat renseigne son client sur les lois relatives à sa cause, sur le déroulement de la

procédure entreprise, sur la conduite à adopter pour favoriser le règlement du litige. De plus, l'avocat doit rédiger les documents nécessaires, se documenter et rassembler toute l'information nécessaire à la préparation du plaidoyer devant les parties intéressées.

Le mardi 15 avril, le Québec souligne la Journée nationale du droit. Cet événement donne au grand public l'occasion d'apprendre à connaître le droit et la profession juridique en général qui forment la pierre angulaire de la démocratie québécoise. Organisée par l'Association du Barreau canadien, la Journée du droit offre une foule d'activités qui se déroulent dans l'ensemble du pays.

Des notaires branchés

Alors que la technologie évolue à un rythme effréné, la plupart des professions se trouvent bouleversées par des changements plus ou moins profonds. Le monde du droit n'échappe pas à cette règle! Au contraire, il doit plus que jamais s'adapter aux nouveaux besoins de sa clientèle en intégrant à sa pratique les ressources informatiques en même temps qu'il doit réfléchir à la façon de gérer ce nouvel univers qui modifie les relations et amène par là de nouveaux défis légaux.

Un exemple concret de cette évolution est sans aucun doute le concept de «cybernotaire» qui tend à se développer de plus en plus. De nombreux projets de loi à travers le monde cherchent à sécuriser les échanges électroniques par l'établissement d'un système de contrôle de l'identité des individus. En effet, comment s'assurer, par exemple, qu'un contrat signé informatiquement est valide? De là, vient l'idée du «cybernotaire».

Au Québec, une première percée dans ce domaine a été faite récemment par le ministère de la Justice qui a confié aux notaires la responsabilité de valider l'identité des individus voulant obtenir une signature numérique pour s'inscrire à son Registre des droits personnels et réels mobiliers (RDPRM). Ce RDPRM est un vaste registre informatisé qui donne au public l'accès à une multitude d'informations sur différents droits acquis par les individus (régime matrimonial, propriété...). Dans toutes les régions à travers la province, les notaires offrent donc ce nouveau service à toute personne désireuse d'utiliser ce registre.

Plus que jamais, les notaires sont ainsi appelés à assumer de nouvelles fonctions en s'adaptant aux besoins créés par la technologie. Professionnels branchés, ils sont là pour vous aider à vivre au rythme du XXI^e siècle!

RICHARD DOUCET
Notaire &
Conseiller juridique

691, rue Montcalm
Berthierville (Québec) J0K 1A0
Tél.: (450) 836-7222
Courriel:
rdoucet@doucet-berneche.com



André Asselin
Avocat

569, rue Archambault
Joliette (Québec) J6E 2W7
Tél.: (450) 755-5050
Télécopieur: (450) 755-5111
Service 24 heures: 752-9239

La médiation familiale

Lorsqu'une séparation survient, les parents eux-mêmes ne sont-ils pas les mieux placés pour arriver à une entente quant aux modalités de garde des enfants, quant à la pension alimentaire ou quant au partage des biens?

Profitez d'un processus de médiation familiale gratuitement lorsque vous avez des enfants à charge (certaines conditions s'appliquent).

Des spécialistes du droit familial et matrimonial sont en mesure de vous guider adéquatement dans un tel processus.

Contactez des avocates et des médiatrices d'expérience :
Me Sophie Boulard et
Me Nathalie Richer

Boulard & Richer
Avocates

143, St-Barthélemy Nord, Joliette
753-8360
Également un bureau à Lavaltrie:
536, Notre-Dame

**PME
INTER**

NOTAIRES
www.pmeinter.com

Me André Laporte et Associés s.e.n.c.

Notaires & conseillers juridiques

Le meilleur en Droit

Me André Laporte, planificateur financier
Me Madly Laporte

Cessionnaire des greffes de Me Claude Joyal et Me André Giroux

340 Frontenac, Berthierville, (Qué.) J0K 1A0

Tél.: (450) 836-3796 Sans frais 1-866-836-3796 Téléc.: (450) 836-3798

• Berthierville • Lavaltrie • Saint-Zénon • Saint-Michel-des-Saints



Me Sylvie Caumartin



NOTAIRE ET CONSEILLÈRE JURIDIQUE
1930, rue Principale, Sainte-Ursule
Tél.: (819) 228-4408
Télé.: (819) 228-4343

**VOTRE BUREAU
D'AIDE JURIDIQUE
de
LOUISEVILLE**



**ME MARIE-CLAUDE TRUDEL
AVOCATE**

105, av. Saint-Laurent, Louiseville
(2^e étage de l'hôtel de ville)
Québec J5V 1J6

(819) 228-3532

Me François Rioux
avocat

200, avenue St-Laurent
Louiseville

Bur.: (819) 228-9128

(Dans l'immeuble de la
pharmacie Jean-Coutu au 2^e étage)

Aide juridique
acceptée

LES CANARDS VOUS ATTENDENT À SAINT-BARTHÉLEMY

Investissement de 200,000\$

Réprésentant pour les canards ce que l'île d'Anticosti est pour les chevreuils, la halte migratoire du secteur Saint-Barthélemy-Saint-Joseph-de-Maskinongé permet aux gens d'observer encore plus facilement ces oiseaux cette année. Les amateurs se retrouvent tout près d'eux grâce à un trottoir et une plate-forme d'observation aménagés à la faveur d'un investissement de 200,000\$.

(P.B.) Les installations sont accessibles par la sortie 155 de l'autoroute 40, sur la voie de desserte sud. C'est l'occasion de voir l'un des plus beaux spectacles annuels en plein air. Des journées d'observation sont animées (c'est gratuit) par la société d'ornithologie de Lanaudière durant trois fins de semaine (12, 13,

19, 21, 26 et 27 avril). Quatre nouveaux télescopes achetés par la S.CO.BA.J.M. permettent aux ornithologues de faire découvrir les merveilleux oiseaux du site.

Concertation

La nouvelle structure prend place sur un site classé comme la deuxième plus importante halte migratoire printanière pour le canard de tout le Saint-Laurent. On y retrouve principalement le canard pile et la bernache du Canada. Plusieurs autres canards barboteurs, plongeurs, oiseaux de proie et autres espèces animales s'y arrêtent aussi.

Construite sur pilotis, la plate-forme avance dans la plaine d'inondation pour permettre aux visiteurs de mieux examiner la faune ailée. Des écrans d'observation assurent

la tranquillité de la sauvagine, tout en offrant les meilleures occasions d'observation.

Les travaux complétés il y a peu de temps sont le résultat de la concertation entre plusieurs organismes, sous le chapeau de la S.CO.BA.J.M. (société de conservation de Saint-Barthélemy/Saint-Joseph-de-Maskinongé). Le projet est en effet devenu réalité en partie grâce à la contribution du programme Interactions communautaires issu de la phase III du plan d'action Saint-Laurent Vision 2000 (programme conjoint Canada-Québec). La municipalité de Saint-Barthélemy, la fondation Héritage-Faune, la fédération québécoise de la faune, Info Sécure et la fondation de la faune du Québec sont les autres partenaires de la

S.C.O.BA.J.M. dans ce dossier.

Les installations s'ajoutent aux services déjà disponibles sur place. Il s'agit des panneaux d'interprétation et du stationnement; également offerts gratuitement au grand public.

Organisme sans but lucratif, la S.CO.BA.J.M. s'occupe depuis 1996 de la gestion du territoire. Son mandat est d'une durée de 10 ans.

Marche du Pardon... et de solidarité à Berthier Vendredi Saint

Moment propice pour prendre un temps d'arrêt et réfléchir à notre cheminement de vie, la marche du Pardon se double d'un volet de solidarité cette année, à Berthierville, à l'occasion du Vendredi Saint (18 avril). Les gens sont invités à effectuer le parcours en signe d'appui à ceux qui souffrent: chez nous comme à travers le monde.

(P.B.) Quelques personnes de la région doivent livrer de courts témoignages sur les difficultés qui jalonnent leur quotidien. Quant à l'aspect mondial, le curé Claude Sauvageau évoque la persécution que connaissent les chrétiens de Terre Sainte. Ils se retrouvent minoritaires au sein de deux groupes (Israël et Palestine). Une collecte va être effectuée à leur intention. Et on doit aussi marcher pour la paix dans le monde.

Encadrement

Le départ de la marche du Pardon, qui s'adresse à tout le monde et non pas seulement aux chrétiens pratiquants, s'effectue de l'église berthelaise à compter de 13 heures.

Le groupe doit cheminer vers l'est sur la rue Montcalm pour ensuite prendre la direction sud, sur la rue Sainte-Foy, avant de tourner à droite sur la rue Frontenac. Direction le monastère des Moniales Dominicaines, pour un arrêt de quelques minutes. Par après, il est prévu que les marcheurs reviennent sur leurs pas jusqu'à la rue Lafayette, l'empruntent et se rendent au cimetière, pour un autre arrêt. Le retour à l'église va s'effectuer par les rues Saint-Viateur et Gilles-Villeneuve.

De courts témoignages de personnes qui souffrent, réitérons-le, sont prévus durant le parcours. Pour la plupart, on parle d'hommes séjournant chez Semence de Vie, une maison de thérapie pour multi-dépendants (alcool, drogue, etc.) prenant place à Sainte-Élisabeth. Toutefois, le silence et la prière sont ce qui doit marquer la majeure partie de la marche.

On veut favoriser l'intériorité, le recueillement, suivant ce que laisse savoir le curé Sauvageau.

La responsabilité de la sécurité du groupe durant le parcours incombe de nouveau aux policiers de la Sûreté du Québec du poste de Berthierville.

Le retour à l'église est prévu un peu avant 15 heures, à temps pour l'office de la Passion.

Une moyenne de quelque 600 personnes participent chaque année à la marche du Pardon. On souhaite en accueillir plus cette année.



DEUX ARRÊTS sont prévus, dont un au monastère des Moniales Dominicaines. (Photo Archives de L'ÉCHO)

Vous avez mal aux pieds

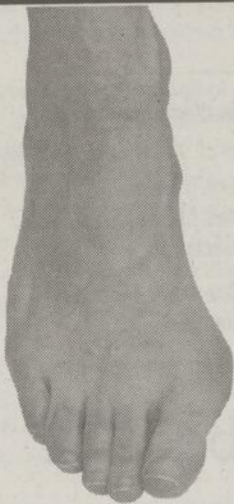

5 orteils
19 muscles
26 os
60 ligaments

1001 problèmes
aux pieds, aux genoux
et au dos

Les orthésistes du pied du Laboratoire Pouliot, en collaboration avec votre médecin, vous proposent une solution durable à vos problèmes de pied.

Reconnu et accrédité par :

- CSST, SAAQ, RAMQ
- Office des personnes handicapées du Québec
- Ministère de l'emploi et de la solidarité sociale
- Ministère des anciens combattants du Canada
- Ministère des affaires indiennes et du nord canadien
- Compagnies d'assurances privées



LABORATOIRE
POULIOT

Orthèse du pied - Orthèse-prothèse MSSS 2103-7100

Spécialité orthèse du pied

Prenez un rendez-vous à :
MASKINONGÉ

sans frais : 1 800 363-6172

UNIPRIX

conseils
santé

Avec la
collaboration de



Sylvain H. Gélinas, B. pharm.

votre pharmacien

CATARACTE

L'oeil est muni d'une lentille appelée cristallin qui permet de faire la mise au point des images claires sur la rétine. Avec l'âge, le cristallin devient trouble et opaque, altérant la vision de près et de loin. On estime que l'incidence de cataractes augmente progressivement après l'âge de 50 ans et près de 50 % des personnes en seront affectées après l'âge de 75 ans. Les symptômes de la cataracte sont :

- Une baisse progressive de la vision, malgré les changements de verres.
- Une vision double ou brouillée.
- Des éblouissements en présence de lumières vives.
- Une baisse de la luminosité des objets.

CAUSES DE LA CATARACTE

- Diabète
- Blessure oculaire
- Hérité
- Certains médicaments
- Rayons ultraviolets, particulièrement ceux du soleil. C'est le principal agent responsable de la cataracte due au vieillissement.

TRAITEMENT

Rien ne peut guérir une cataracte. Seule une intervention chirurgicale peut corriger la vision. Elle consiste à remplacer le cristallin malade par une lentille artificielle. Cette procédure peut s'effectuer en hôpital ou dans une clinique sous anesthésie locale et dure habituellement entre 30 à 60 minutes.

MESURE PRÉVENTIVE

La cataracte peut être prévenue en portant des lunettes de soleil permettant ainsi de diminuer l'exposition aux rayons ultraviolets, particulièrement lorsque vous pratiquez des activités extérieures en plein soleil.

SantéXpert
Sylvain H. Gélinas

OUVERT 7 JOURS
LIVRAISON GRATUITE

LOUISEVILLE
290, av. Saint-Laurent
(819) 228-5581

LE VIRAGE À DROITE AU FEU ROUGE

À COMPTER DU 13 AVRIL 2003

Vol 5, n° 1, printemps 2003

CONDUIRE
au Québec

ÉDITION SPÉCIALE
VIRAGE À DROITE AU
FEU ROUGE (VDR)

Virage à droite
au feu rouge
« JE PENSE PIÉTONS. »
ça nous concerne tous!

Le milieu policier
RÉPOND À
NOS QUESTIONS

RDPRM:
cinq lettres
à retenir

De bonnes
adresses
POUR PRÉPARER
VOS VACANCES

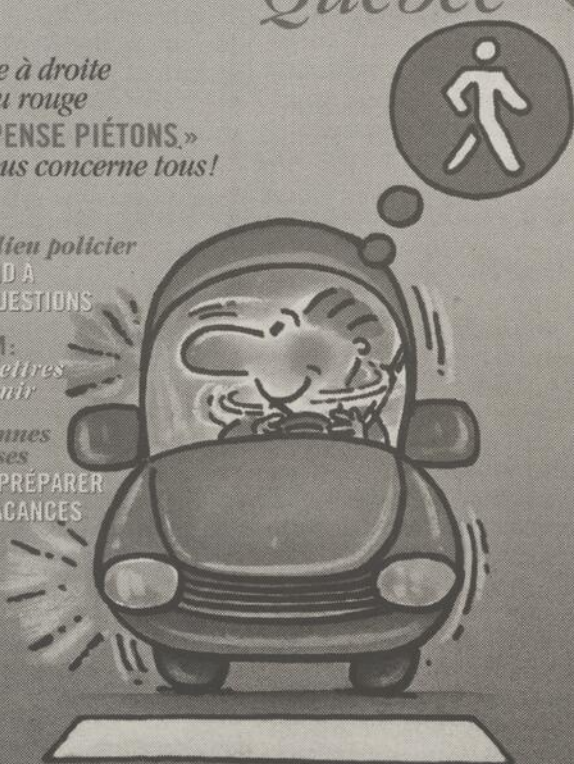

EFF Québec

Au cours des prochains jours, surveillez notre campagne d'information sur le virage à droite au feu rouge. Consultez aussi le guide **Conduire au Québec** distribué par la poste. Vous y trouverez tous les conseils pratiques pour assurer, sur les routes du Québec, un virage à droite au feu rouge sécuritaire pour tous.

Au Québec, à partir du 13 avril prochain, les conducteurs d'un véhicule routier ou d'une bicyclette pourront tourner à droite au feu rouge.

Le virage à droite au feu rouge sera permis partout, sauf sur l'île de Montréal et aux intersections où de nouveaux panneaux de signalisation seront installés pour indiquer cette interdiction.

Conducteurs, cyclistes, soyez doublement vigilants !



Arrêtez : immobilisez-vous complètement avant la ligne d'arrêt ou avant le passage pour piétons.

Regardez : assurez-vous que le virage à droite au feu rouge n'est pas interdit. Cédez le passage aux piétons engagés ou aux cyclistes et aux véhicules routiers engagés ou sur le point de s'engager dans l'intersection.

Décidez : vous n'êtes pas obligés de tourner à droite au feu rouge! Faites-le si la voie est libre et si la sécurité des autres usagers est garantie.

LE VIRAGE À DROITE
AU FEU ROUGE  **JE PENSE
PIÉTONS**

www.mtq.gouv.qc.ca

Québec 

GRAVEL SORT DE SES GONDS

Il décrit la Chambre de Berthier

Porte-couleurs de l'Union des Forces Progressistes dans Berthier, Pierre Gravel dénonce la Chambre de Commerce de la région de Berthier. Le fait qu'on ne l'ait pas invité au débat des candidats du comté, vendredi dernier, est ce qui soulève sa colère.

(P.B.) La Chambre de Commerce de la région de Berthier a donc décidé de le tenir à l'écart du débat qu'elle organisait le 11 avril, lui refusant ainsi le privilège d'exercer la plus primaire des démonstrations d'équité et de démocratie qui soit, déclare M. Gravel, dans un communiqué expédié à nos bureaux.

Fond de train

M. Gravel n'y va pas avec le dos de la cuillère. Il aurait souhaité participer au débat afin de dénoncer certaines inéquités telles les coupures de l'aide sociale après cinq ans et le salaire minimum à 7,30\$ l'heure. L'entendre parler de salaire minimum à 10\$ l'heure, de revenu minimum garanti et quoi encore auraient pu amener une prise de conscience d'une majorité de la population selon M.

Gravel.

Il ajoute que ce qui est dommage, c'est qu'on aurait pu à cette occasion contempler l'horreur scandaleuse actuelle que représente l'inéquité dans la distribution des sommes venant de l'enveloppe budgétaire destinée aux subventions accordées aux entreprises. Selon lui, cela favorise les «grosses entreprises» au détriment des PME et anesthésie depuis toujours nos économies régionale et locale.

«Peut-être a-t-on cru aussi que je n'étais «outillé» que pour parler de pauvreté, la côtoyant honteusement chaque jour un peu plus, dans le comté», ajoute-t-il.

«En ignorant, ou plutôt en refusant, l'apport que j'aurais pu donner à ce débat, ce n'est point juste envers moi que l'on a manqué de respect, ni seulement envers ceux et celles qui supportent ma candidature. On s'est appliqué à soustraire à l'ensemble de la population une partie de son droit à être complètement informée; ce qui est beaucoup plus grave», affirme-t-il.

«La défense d'une démocratie n'est possible que quand tu en possèdes une au départ!», termine-t-il.

COURS DE NATATION

Pour Bébés, Enfants et Adultes



Session débutant
les 3 et 4 mai

Autres sessions disponibles
DÉBUTANT LES 23 JUIN ET 7 JUILLET

aussi
offerts

- Jeune sauveteur
- Étoile de bronze

- Médaille de bronze
- Croix de bronze

Lieu des cours: LOUISEVILLE
Piscine chauffée intérieure



Infos: Martine Masson (819) 228-9282



L'avenir autrement.

Santé : l'accessibilité d'abord

Le réseau de la santé est complètement embourbé par les listes d'attente. La situation est devenue intolérable. Pour accroître l'accessibilité, nous devons :

- transférer des ressources des tours à bureaux vers les unités de soins en région;
- additionner les services des secteurs privé, communautaire et coopératif;
- redonner plus de pouvoir décisionnel aux administrations locales.

L'ADQ propose un gouvernement qui va s'occuper des listes d'attente à temps plein et reprendre le contrôle du budget de la santé. Pas seulement tous les quatre ans !

Développement régional : le pouvoir aux régions

Avec les politiques de subventions centralisées et inefficaces, les régions n'ont jamais cessé de perdre des plumes. Plutôt que de vouloir tout contrôler à partir de Québec, cédon aux régions les pouvoirs et les argents qui vont rendre possible leur développement. Les gens des régions sont les mieux placés pour faire les meilleurs choix pour leur avenir ! Les autres en parlent depuis 30 ans. L'ADQ va le faire. Dès son premier mandat, l'ADQ s'engage à décentraliser les pouvoirs de Québec vers les régions.

Entrepreneurs : libérer le talent et la créativité

Sur les 60 états et provinces du continent, le Québec arrive au 52^e rang pour le niveau de vie. Notre régime fiscal et la surréglementation nous écrasent ! Il faut simplifier la fiscalité et réduire au minimum la bureaucratie. Les tracasseries administratives empêchent les entrepreneurs de libérer leur plein potentiel. Un gouvernement de l'ADQ verra éliminer les barrières inutiles qui tuent l'excellence, découragent l'initiative et freinent la volonté de travailler.

Comité Marie Grégoire

761, Gilles Villeneuve
Berthierville QC J0K 1A0
(450) 836-4202 adqberthier@adq.qc.ca

Payé et autorisé par Alain Goyette, agent officiel de Marie Grégoire.

02301

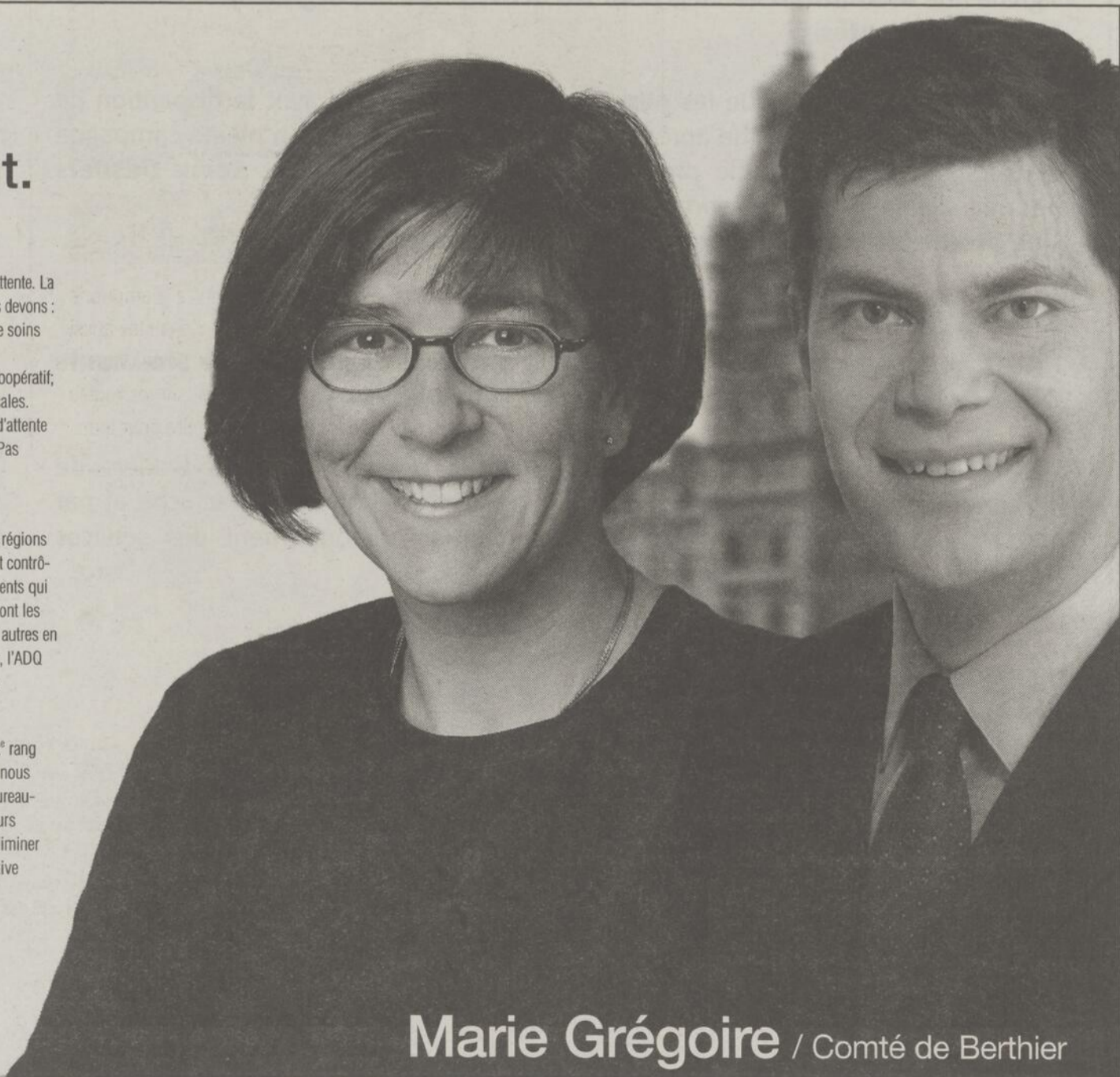

Marie Grégoire / Comté de Berthier

CAROLE MAJEAU ENTHOUSIASMÉE

Accueil durant
la campagne

«**A**u cours des quatre dernières semaines, j'ai parcouru le comté de long en large. Jamais je ne me serais attendu à un accueil chaleureux, tant pour moi que pour le programme du parti Libéral que je défendais», a maintenu Carole Majeau, porte-couleurs du PLQ dans Berthier. Elle s'est notamment rendue à Manowan.

(P.B.) Ayant confiance d'être élue, demain soir, elle a ajouté que les gens ont reconnu que c'est le programme de son parti, dont les priorités sont la santé et l'éducation, qui reflète le plus leurs aspirations. «La patient d'abord» et «Plus d'éducation, moins d'administration» sont d'ailleurs deux des thèmes qu'elle a véhiculés durant la campagne.

Visite

Par ailleurs, c'est son comté que le PLQ a choisi pour présenter la plateforme de l'agriculture, un autre thème majeur. Son chef Jean Charest s'est arrêté à Berthierville pour cette raison, mardi dernier.

Sous un autre angle, notons que celle qui est maire de la paroisse de Saint-Gabriel a mis de l'avant ses appuis au monde municipal et au développement touristique durant la campagne.

«Ce sont des secteurs dans lesquels je suis impliquée depuis longtemps et que je connais bien. Le tourisme est le moteur de l'économie du nord du comté et j'entends y mettre toutes les ressources pour le développer», a-t-elle dit. En particulier, elle a cité le cas des plages des lacs de la région, le développement du Lac Taureau et la Route verte.

Pour ce qui est du monde municipal, elle veut faciliter les contacts entre les deux paliers de gouvernement.

Elle a invité les électeurs à se prévaloir de leur droit de vote. «Et n'oubliez pas. Le vrai changement, c'est nous du Parti Libéral qui allons le donner», a-t-elle conclu.



POUR CETTE DERNIÈRE semaine de la campagne, Carole Majeau a reçu l'appui de son chef, Jean Charest, à son local de Berthierville.

Chiropraticiens	
 JULIE AUSSANT, D.C.	 Yves Bellemare, D.C.
CLINIQUE DE BERTHIERVILLE	BERTHIERVILLE SAINT-PAULIN 01913
775, rue Notre-Dame, Berthierville (450) 836-8294	
1441, rue Lottinville, Saint-Paulin (819) 268-5120	



Louise-Andrée Garant

dans
MASKINONGÉ



Ça prend du *Changement*

Des engagements clairs

L'ADQ est le seul parti à valoriser l'agriculture et l'environnement. Le gel libéral des budgets pour les 4 prochaines années signifie une **diminution de 20% pour les agriculteurs et les maraîchers.**

L'ADQ assurera un soutien continu aux organismes culturels et communautaires dans toutes les régions. Le gel libéral des budgets pour les 4 prochaines années signifie une **diminution de 20% pour les activités de ces organismes essentiels aux communautés.**

L'ADQ dénonce le sort que les **personnes âgées** ont subi avec la disparition de leur foyer dans Yamachiche après des études pendant 5 ans. En pleine campagne électorale, une autre étude promise par le parti québécois et **Rémy Désilets** pourrait signifier le même sort pour l'**hôpital Comtois.**

Une promesse stérile qui ne règlera rien en matière de santé.

Une vision réaliste

L'ADQ va ramener au BAPE le dossier de la **Centrale des Chutes de Ste-Ursule**. On se rappelle que ce dossier est rejeté par Rémy Désilets.

L'ADQ estime que Francine Gaudet insulte la population et les leaders de Maskinongé par sa position ambiguë sur la Halte touristique à Yamachiche et par son rejet du projet Avellin-Dalcourt concernant le regroupement des services hospitaliers soumis par la population.

Dans Maskinongé

Voter Louise-Andrée Garant
C'est Voter pour le **changement**
Voter pour l'ADQ
C'est Voter **responsable**

Annonce retenue et payée par M. André Pellerin, agent officiel

DÉSILETS FAIT SON BILAN DE CAMPAGNE

Jean-Paul Plante

Député sortant de Maskinongé et candidat aux élections du 14 avril, Rémy Désilets a fait le bilan de la campagne électorale, lors d'un point de presse, jeudi dernier, au local de Louiseville.

M. Désilets se dit heureux du déroulement de la campagne électorale ainsi que de l'accueil qu'il a reçu partout. Il souligne avoir pris le temps d'expliquer aux électeurs les nouvelles mesures mises en place par le gouvernement du Parti Québécois pour améliorer l'accès aux soins de santé. «Dans Maskinongé, les gens ne veulent pas d'une médecine à deux vitesses, c'est-à-dire la privatisation de notre système de santé, comme le propose l'ADQ», souligne-t-il.

Il dit avoir observé que les gens du comté travaillent beaucoup plus qu'au début de son premier mandat, en 1994. Les structures mises en place par le gouvernement péquiste, comme les Centres locaux de développement, les Carrefour jeunesse-emploi, les centres locaux d'em-

ploi de même que la politique de soutien au développement des PME ont donné des résultats positifs pour l'économie de la région, de faire savoir M. Désilets. «Pour poursuivre ce développement, les entreprises du milieu devront miser sur une main-d'oeuvre qualifiée», a déclaré le candidat de Bernard Landry dans Maskinongé.

Bon accueil

M. Désilets a aussi signalé l'importance du maintien de l'équilibre budgétaire pour la population. «Les gens ne veulent plus de déficit qui hypothéquerait leur avenir. Les promesses électorales, les campagnes de peur et de dénigrement des personnes, les gens n'en veulent plus. Ce qu'ils veulent, c'est d'avoir un député à l'écoute, présent dans leur comté et qui travaille dans un esprit d'ouverture et de concertation avec les gens de la place», a-t-il dit.

Le député sortant dit avoir constaté que la politique familiale du PQ, les garderies à 5 \$, la conciliation famille / travail, notamment la semaine de quatre jours pour les parents de 12 ans et moins ainsi que la troisième semaine de congés payés sont

bien reçues de la population.

Mmes Gaudet et Garant

M. Désilets y va ensuite de commentaires et observations sur les deux candidates qui lui livrent la bataille dans Maskinongé, soit Mmes Francine Gaudet du Parti Libéral et Louise-Andrée Garant de l'Action Démocratique du Québec.

Il est d'avis que Mme Gaudet «ne semblait pas maîtriser son dossier de la santé et avait une méconnaissance de la dynamique socio-économique du milieu ainsi que de la population. Ce qui a été décevant de sa part a été la campagne de peur et de manipulation publique qu'elle a menée auprès des gens de Maskinongé en soutenant que l'hôpital Comtois allait fermer et que la population perdrait leurs services de santé. En somme, elle n'était pas au courant que le projet de 9,4 millions \$ en vue d'améliorer l'urgence et les services de santé physique au Centre de santé de la MRC de Maskinongé était réglé et qu'il ne restait que quelques détails administratifs à compléter pour être annoncé. Les gens de Maskinongé, de plus en plus con-

certés et informés, n'ont pas cru à ces propos mensongers. Elle a perdu beaucoup de crédibilité à ce moment», dit M. Désilets.

Pour ce qui est de Mme Louise-Andrée Garant de l'ADQ, le député sortant dit trouver qu'on ne l'a pas beaucoup vue durant la campagne. «Ce qu'on a entendu, c'est qu'elle prétend avoir fait beaucoup de porte-à-porte auprès des électeurs. Toutefois, je suis en mesure de constater qu'elle a peu informé publiquement les gens de Maskinongé sur son programme qui vise la privatisation du réseau de la santé et des services sociaux et du milieu de l'éducation, à moyen terme. Mes nombreux contacts auprès des électeurs de Maskinongé m'ont convaincu que les gens ne veulent pas de ces politiques régressives qui affecteraient leurs conditions de vie».

Finalement, M. Désilets dit qu'il continuera, dans son prochain mandat, à être à l'écoute du milieu, à le supporter et ce, en restant près des gens et en misant sur la concertation et le leadership local. «J'agirai de la manière qui est mienne et qui a apporté les résultats escomptés», conclut le député sortant.

Restaurant MARCO Pizzéria

Le restaurant familial

M. Marco kavadias ainsi que toute son équipe vous invitent à venir célébrer Pâques avec votre famille en dégustant l'une de leurs nombreuses spécialités

JOYEUSES PÂQUES à tous !

Venez célébrer Pâques avec nous



La MEILLEURE PIZZA au MONDE

Nos spécialités

- Brochettes • Fruits de mer
- Poulet B.B.Q. • Smoked meat
- Côtes levées

- Salle à manger (300 personnes)
- 2 verrières • Salle de réunions
- Air climatisé
- Licence complète
- Vaste stationnement

161, boul. Saint-Laurent Est, Louiseville

(819) 228-8485

LIVRAISON RAPIDE • LIVRAISON RAPIDE • LIVRAISON RAPIDE

Vente 5^e anniversaire

Du lundi 14 avril au samedi 26 avril

Animalerie
ORPHIE
INC.



Merci !

Nous vous remercions, chers client(e)s pour votre confiance au fil des 5 dernières années !
Jean-Noël et Marie-Ève Lampron, propriétaires



Nourriture pour chiens
Sac de 33 lb (15 kg)
Formule originale

Spécial 5^e anniversaire

27⁹⁹\$

Rég. : 40,99 \$

Nourriture pour chats
Sac de 13,2 lb (6 kg)
Formule originale

Spécial 5^e anniversaire

19⁹⁹\$

Rég. : 26,99 \$



Jeudi 17 avril
seulement

20%*

de rabais
sur toute la
marchandise
en stock

*Du prix régulier

Bravo pour ces 5 années de succès
à l'équipe d'Animalerie Orphie

Création Griffes d'Or



Confection de vêtements
et accessoires pour
animaux

Complice de votre réussite

Produits de qualité
HAGEN.

Centre commercial Louiseville
550, boul. St-Laurent Est
(819) 228-1119

Venez voir la
Mini-ferme de Pâques
Sur le mail du Centre commercial
Les 17, 18 et 19 avril

Promotion NUTRIENCE

★ Disponible toute l'année ★

Achetez un sac de 8 lb et plus de nourriture sélectionnée Nutrience (chiens, chiots, chats) et obtenez gratuitement un sac de 2 lb.

Félicitations à Marie-Eve et Jean-Noël Lampron
pour leur dynamisme.
Bon 5^e anniversaire et bonne continuité!

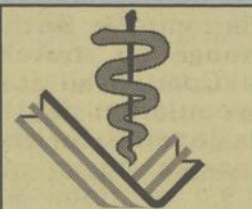

Hôpital Vétérinaire
de Louiseville

Urgences sur appel 24 h/24 h

931, boul. Saint-Laurent Ouest, Louiseville
(819) 228-3115 / 228-3660
• LIGNE SANS FRAIS: 1-888-244-3115

O'POIL

Chute de poils
Démangeaisons



100% naturel
1 866-478-2001

Durant la vente 5^e anniversaire

Super tirage

Courez la chance de
GAGNER VOTRE ACHAT
de produits
SCIENCE DIÈTE*



*Détails
à l'animalerie

Animalerie Orphie est
dépositaire des produits
Science-Diète

Spécial

SUPER SAVER
16 kg (grosses bouchées)

11⁹⁹\$ rég.: 13,99\$

SHUR GAIN

Nous sommes fiers d'être
votre partenaire.
Heureux 5^e anniversaire !

À L'ACHAT D'UNE «SUNFIRE» 2003

Financement **0%** d'intérêt
jusqu'à 60 mois

+ AIR
CLIMATISÉ
GRATUIT

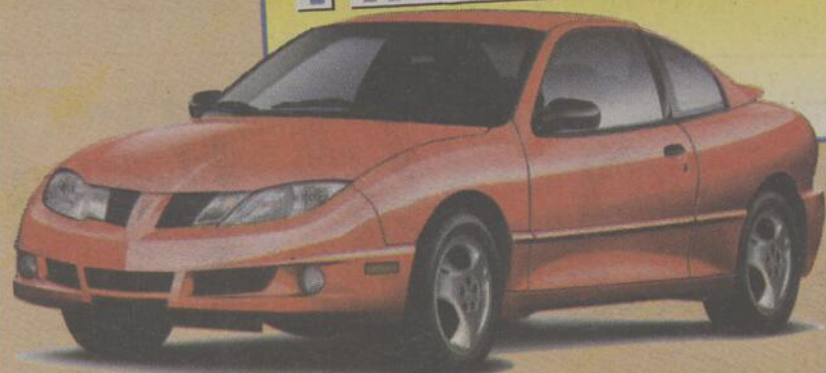

POUR LE TRAVAIL OU POUR LE LOISIR LE VRAI CENTRE
DU CAMION DISPOSE DU VÉHICULE QU'IL VOUS FAUT
(45 VÉHICULES EN INVENTAIRE)

CHOIX DE PLUS DE 80 VÉHICULES D'OCCASION

Optimum
VÉHICULES D'OCCASION

JOYEUSES PÂQUES DE TOUTE NOTRE ÉQUIPE



NORMAND LESSARD
PRÉSIDENT



JEAN-LOUIS GIGUÈRE
DIR. DES VENTES



LUC LAMBERT
CONSEILLER



MARIO ROY
CONSEILLER



MARIO LESSARD
CONSEILLER



ROBERT CARON
CONSEILLER



ROBERT DOYON
CONSEILLER



FRANCIS HÉNAULT
DIRECTEUR COMMERCIAL



À VOTRE
SERVICE
DEPUIS
1955



Vaste choix
de véhicules
d'occasion



871, boul. Saint-Laurent Ouest, Louiseville (819) 228-2711

FRANCINE GAUDET PROPOSE «UNE VRAIE PELLETÉE DE TERRE»

Elle espère que l'histoire du Foyer Ernest-Jacob ne se répétera pas

Jean-Paul Plante

Documents en mains dont plusieurs extraits d'articles de journaux où l'on faisait état de déclarations passées du député sortant Rémy Désilets, même un procès-verbal de la municipalité d'Yamachiche dans sa pochette de presse, Mme Francine Gaudet, candidate du Parti Libéral dans Maskinongé à l'élection de ce lundi 14 avril, a rencontré L'ÉCHO, mardi dernier, à son local de la rue Saint-Laurent, à Louiseville.

Mme Gaudet tire à boulets «rouges» sur M. Désilets et, comme elle le fait depuis plusieurs semaines déjà, c'est le dossier de l'hôpital Comtois qui lui sert de munitions dans ses attaques à l'endroit du député sortant.

Elle rappelle qu'il y a une vingtaine de jours, elle a participé à une rencontre avec des membres du conseil d'administration du Centre de santé de la MRC de Maskinongé et que ceux-ci se disaient inquiets du silence de M. Désilets dans le dossier de l'hôpital. «Leur seul souci est de maintenir des services de santé adéquats pour la population», mentionne Mme Gaudet.

Mise à l'étude

La candidate du PLQ signale qu'à quelques jours d'une élection générale, «Rémy Désilets contacte L'Écho de Maskinongé pour se féliciter de la MISE À L'ÉTUDE du projet d'agrandissement et de réaménagement de la Résidence Avellin-Dalcourt.

Je suis très heureuse de cette annonce. Cependant on aura compris qu'une mise à l'étude ne signifie ni l'adoption, ni la réalisation de ce projet. On est loin de la première pelletée de terre», dit Mme Gaudet. Elle ajoute: «Cela ne constitue pas une garantie de

réalisation de projet. Je ne peux m'empêcher de faire le parallèle entre la situation actuelle et le cas du Foyer Ernest-Jacob lors des dernières élections en 1998. J'ose espérer que l'histoire ne se répétera pas!».

Mme Gaudet ajoute qu'en 1998, «Rémy Désilets promettait le maintien du Foyer Ernest-Jacob alors que sa fermeture faisait déjà partie de ses plans depuis 1996».

«Le problème avec Rémy Désilets, c'est qu'il «reste fort» lorsqu'il s'agit de faire des promesses à quelques jours des élections et, une fois les élections passées, les belles promesses font rapidement place au «silence» et à la désolation», ajoute l'ex-directrice de la polyvalente Chavigny.

«Appuyée par Jean Charest, avec un gouvernement libéral, ce que je vous propose, c'est une vraie pelletée de terre, pas juste une étude!» poursuit Mme Gaudet.

Semaine de quatre jours

La candidate libérale dans Maskinongé mentionne que le projet de «semaine de quatre jours» de Bernard Landry est loin de faire l'unanimité chez les dirigeants d'entreprises. «J'en ai rencontrés plusieurs et en très grande majorité, ils éprouvent des craintes face à cette proposition. Ce n'est pas gérable! Cela signifie une baisse de production qui pourrait toucher les clients, voire conduire à une diminution des commandes», selon Mme Gaudet.

Elle mentionne également que dans ses nombreuses rencontres avec les propriétaires de PME (petites et moyennes entreprises), elle retient clairement le peu d'aide que ces PME reçoivent du gouvernement actuel et qu'ils sont laissés à eux-mêmes. «La montagne paperasse que les dirigeants

de ces entreprises ont à remplir leur demande temps et énergie et cette lourdeur administrative leur crée un stress important. Nous nous engageons à diminuer cette bureaucratie», enchaîne la candidate libérale.

Finalement, elle déplore le fait que

le Parti Québécois a carrément oublié les agriculteurs, tant dans Maskinongé qu'ailleurs au Québec. «L'agriculture a été oubliée et les agriculteurs doivent se débattre constamment pour arriver à survivre», conclut Mme Gaudet.

«Ce qui m'intéresse, c'est servir les gens de Berthier...» - Grégoire

Une députée doit être une accompagnatrice

Parler haut et fort pour les gens du comté de Berthier et continuer son travail dans la même foulée qu'au cours des 10 derniers mois afin que sa circonscription obtienne sa juste part est ce que propose Marie Grégoire. Elle maintient avoir démontré, depuis son entrée en poste, sa volonté de travailler pour tout le monde.

(P.B.) Elle s'est rendue aux quatre coins du comté durant la campagne. Elle s'y est promenée, de Berthier à Manawan. Elle a multiplié le porte-à-porte et favorisé les assemblées de cuisine et les rencontres avec les gens de divers secteurs (santé, emploi, famille, aînés, organismes communautaires). Elle en tire un bilan positif. «Je pense qu'on a été à même de démontrer qu'on a une équipe et une plate-forme solides répondant aux besoins d'aujourd'hui», a-t-elle dit en point de presse, mercredi dernier.

Choc démographique

Le choc démographique auquel est

confronté le comté et le reste du



MARIE GRÉGOIRE (Photo Pierre Bellemare)

SUITE PAGE 18



Carole
Majeau

Berthier
«Je suis
prête»

Lundi, je
vote pour le
vrai changement



Au cours des dernières semaines je vous ai présenté le programme de mon parti... lundi, vous aurez à prendre une décision importante, je vous fais confiance.

Carole Majeau

VILLE DE SAINT-GABRIEL

196 rue de Lanaudière
Tél: 450-835-0021
Fax: 450-835-0046

BERTHIERVILLE

951 Ave. Gilles
Villeneuve,
Tél: 450-836-1913
Fax: 450-836-4974

Gens du nord

Numéro sans frais
450-889-7656

<http://www.carolemajeau.com>

carolemajeau@jpinel.net

Autorisée et payée par Roch Malo, agent officiel de Carole Majeau

04807

DES JOURNÉES FLOTTANTES PLUTÔT QUE LA SEMAINE DE QUATRE JOURS

Voir l'avenir autrement, selon Louise-Andrée Garant

Jean-Paul Plante

Dans sa perception de voir l'avenir autrement, la candidate de l'ADQ dans Maskinongé, Mme Louise-Andrée Garant, est d'avis que les jeunes familles du comté de Maskinongé

comprennent les suggestions du parti de Mario Dumont et les acceptent davantage que celles des vieux partis.

Elles sont intéressées à choisir le meilleur enseignement pour leurs enfants. Elles préfèrent avoir des

journées flottantes pour s'occuper de leurs enfants plutôt que de s'obliger à travailler quatre jours par semaine à 80 % du salaire sans savoir si l'employeur pourra s'accommoder avec le système», dit Mme Garant.

Selon Mme Garant, dans Maskinongé, comme dans les autres comtés en Mauricie, on sent une forte volonté de changement. «Ça se sent de plus en plus. Les citoyens laissent entrevoir une certaine impatience en réalisant qu'il peut exister une autre façon de générer les grands dossiers politiques au Québec et que ce sont ces mêmes citoyens qui peuvent décider de voir et de faire leur avenir autrement», déclare celle qui livre la bataille à la libérale Francine Gaudet et au député sortant, Rémy Désilets.

Mini centrale

S'en prenant au député Rémy Désilets et sa position en matière d'environnement, Mme Garant déplore qu'il ait tout simplement «rejeté du revers de la main le dossier de la mini centrale au parc des Chutes de Sainte-Ursule. L'ADQ va reprendre le dossier et faire en sorte que le BAPE puisse l'étudier et donner un avis intelligent et surtout valable sur cette possibilité d'en construire une mini centrale sur ce site», précise-t-elle.

La candidate du chef Mario Dumont

souligne que depuis le débat des chefs, la population du comté de Maskinongé comprend mieux les idées véhiculées par l'Action démocratique du Québec, une vision réaliste, des engagements clairs en santé, en agriculture, en environnement et dans les dossiers qui concernent la famille et les jeunes après de multiples études.

La confiance règne dans le camp de la candidate Adéquiste qui écorche au passage le député Désilets à qui elle reproche le sort qui a été réservé aux personnes âgées «qui voulaient demeurer dans leur foyer, à Yamachiche (Ernest-Jacob), et que l'on a tout simplement déracinées», dit Mme Garant.

SUITE DE LA PAGE 17

«Ce qui m'intéresse...»

Québec est ce qui l'a le plus frappée au cours de la campagne.

Ce vieillissement de la population, doublé de l'impact de la dénatalité des dernières décennies, amène plein de répercussions sur différents dossiers. La main-d'œuvre vieillit, moins de nouveaux travailleurs sont disponibles pour les remplacer. Par ailleurs, la pression est plus importante sur les services de santé.

Sous un autre angle, en regard du dossier de la santé, elle se dit favorable à l'introduction de souplesse dans les modèles utilisés. Des arrimages intéressants peuvent être faits entre les structures en place et, par exemple, le regroupement de Saint-Jean-de-Matha ou le projet de coopérative-santé de Saint-Barthélemy. Du même coup, elle tient à ce que les ressources soient disponibles sur le territoire pour éviter

que la population ait à se déplacer vers le CHRDL le soir et les fins de semaine.

L'agriculture est un autre dossier important pour elle.

Mme Grégoire considère qu'un député doit être un accompagnateur de ceux et celles qui n'attendent pas un geste de l'État pour passer à l'action. Elle entend continuer à jouer ce rôle. Elle note que ceux-ci ont juste besoin d'un peu d'air, d'un coup de pouce pour aller plus loin... vers une conclusion positive.

D'une façon plus générale, elle affirme qu'elle va respecter le choix démocratique. Dans le même ordre d'idée, elle incite les gens à aller voter. «Des gens se battent dans le monde pour la démocratie. Au moins, il faut aller voter», a-t-elle déclaré. Elle souhaite un taux de participation très élevé, demain.

LISEZ
vos nouvelles
sur le net

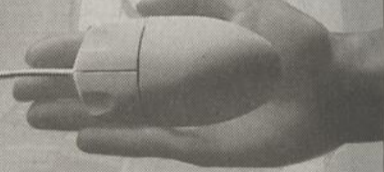

www.lechoam.com

Êtes-vous vraiment prêts

Santé

► à renoncer au projet de 9,4 millions \$ qui offrirait une urgence fonctionnelle et de meilleurs services de santé physique à la population de la MRC de Maskinongé? **Non merci!**

► à participer à la création d'une médecine à deux vitesses? **Non merci!**

Éducation

à des bons d'études qui mettraient en péril plus de 400 écoles de village? **Non merci!**

Finances

à replonger le Québec dans une ère de déficit? **Non merci!**

Municipalités

à consentir à une loi-cadre qui permettrait le dangereux projet de défusion? **Non merci!**

Économie et Emploi

à geler le budget relié au développement économique et à la création d'emplois dans le comté de Maskinongé? **Non merci!**

Trouvez-vous cohérent

que le PLQ et l'ADQ annoncent l'abolition de structures administratives alors qu'ils sont incapables de dire lesquelles? **Non merci!**

Non merci!

Construire sur du solide

- Maintien de l'équilibre budgétaire
- Baisse du taux de chômage à 7,5 % d'ici 2005
- 300 groupes de médecine familiale d'ici 2005
- CLSC ouverts sept jours sur sept, 80 heures par semaine
- Réduction des listes d'attente
- Augmentation des soins à domicile
- Réduction des listes d'attente
- Consolidation et amélioration des services de santé dans la MRC Maskinongé
- Garderies à 5 \$, création de 40 000 nouvelles places d'ici 2005
- Deux heures d'enseignement de plus par semaine au primaire pour l'éducation physique et les arts
- Construction d'un réseau d'aqueduc adéquat pour la population de Saint-Élie
- Loi-cadre pour la conciliation famille travail incluant la semaine de 4 jours et la troisième semaine de congés payés
- Régions : plus de pouvoirs et de fonds gérés par les décideurs locaux
- Accession à la souveraineté

Dans Maskinongé

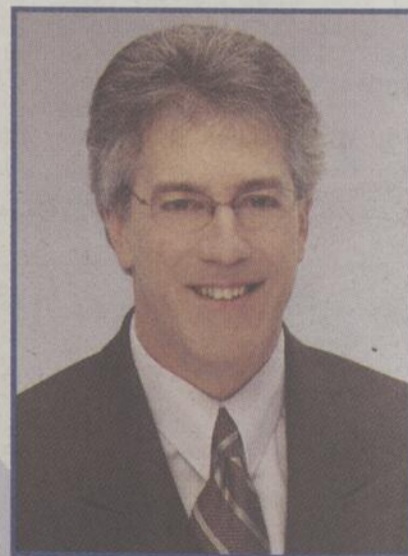

Votons
Rémy Désilets
le 14 avril prochain

Un homme à l'écoute et près
des citoyens

**RESTONS FORTS
ET SOLIDAIRES**



CHAREST S'ENGAGE À FAIRE PLEUVOIR LES MILLIONS \$

Équité en santé dans Lanaudière

Recevant depuis des années moins d'argent que ce qu'elle est en droit de s'attendre en regard de ses caractères socio-démographiques, la région de Lanaudière risque de récupérer quelque 87 millions \$ à moyen terme, sous un gouvernement Libéral. Un réinvestissement dans le réseau est ce qui doit permettre cette heureuse nouvelle. Du moins, c'est l'opinion du chef du PLQ, Jean Charest.

(P.B.) «Nous, on part de la prémisse que le réseau est sous-financé et qu'il faut y réinjecter de l'argent», a-t-il dit en conférence de presse, mardi dernier, à Berthierville. Candidate dans Berthier, Carole Majeau était à ses côtés pour cette visite d'environ deux heures en terre berthelaise. Robert Groulx (Joliette) et Michel Brunet (Rousseau) les encadraient.

Vieux dossier

La question du sous-financement est un vieux dossier dans Lanaudière. Il en a été question lors de précédentes campagnes électorales.

Lors du scrutin partiel de juin dernier, le gouvernement du Parti Québécois a annoncé un rattrapage de 5 millions \$. D'autres régions, dont la Montérégie, ont aussi obtenu des budgets supplémentaires lors de la même période. À cette occasion, les chiffres avancés

ont donné l'image d'un sur-financement dans la région du Saguenay. Ce qui a grandement surpris les gens de ce coin de pays, selon M. Charest.

«Ça démontre l'improvisation du Parti Québécois...», a-t-il affirmé.

Toujours en santé, le PLQ entend accélérer le recrutement de médecins étrangers, augmenter la rapidité de reconnaissance des compétences de ceux-ci et hausser les admissions dans les universités et autres écoles pour les médecins, infirmières et autres personnels du secteur.

Quant aux régies régionales, que le PLQ veut abolir pour les remplacer par une structure plus légère, le chef Libéral a refusé de chiffrer les éventuelles mises à pied. Du même coup, il a précisé que la mesure ne vise d'aucune manière la qualité du travail qui s'y effectue.

Poursuivant sa pensée, il a parlé d'un redéploiement du personnel à travers le réseau. Il a enchaîné en signifiant que le Québec fait face à un contexte particulier: 44% des employés de la Fonction Publique doivent prendre leur retraite sur une période de 10 ans.

«Ce qui est important, c'est d'installer une structure pour réduire les listes d'attente», a-t-il ajouté.

L'agriculture est un autre sujet dont M. Charest a traité. Il a évoqué la volonté du PLQ d'ajouter un budget supplémentaire pour aider les agriculteurs à faire face aux normes environnementales. «Ça

s'est déjà fait pour les municipalités et les papetières», a-t-il déclaré.

Sous un autre angle, il n'a pas voulu préciser quels ministères seraient l'objet de coupures dans le cadre du resserrement prôné par son parti. Il a signifié que la santé, l'éducation, la prospérité économique et la sécurité seront les priorités, que le cabinet sera moins volumineux et qu'il va refléter les priorités des Québécois. Mais il n'est pas allé plus loin, malgré l'insistance des journalistes.

Par ailleurs, interrogé sur sa vision du résultat de lundi en regard du fait que la députée Marie Grégoire est une figure importante de l'ADQ, M. Charest a eu ce commentaire: «On vient dire à ceux qui veulent du changement que le Parti Libéral est porteur de ce changement».

En terminant, notons qu'il a répété sa célèbre phrase «Votez pour l'ADQ, c'est voter pour le PQ, pour le statu-quo», environ 45 minutes plus tôt, lors d'une rencontre avec des partisans au local électoral de Carole Majeau, à Berthierville.



CAROLE MAJEAU A accompagné Jean Charest dans sa visite à Berthierville. Au podium, ils étaient encadrés de Robert Groulx (Joliette) et Michel Brunet (Rousseau). (Photo Pierre Bellemare)

PARTEZ GAGNANT



SONATA GL 2003
Automatique, climatiseur, groupe électrique
• Style raffiné • Sécuritaire
à compter de
239\$* PAR MOIS
48 MOIS
avec versement initial de 1995 \$



ELANTRA GL 2003
Louez à compter de
157\$* PAR MOIS
60 MOIS
avec versement initial de 2055 \$

AVEC HYUNDAI
AUTANT POUR SI PEU



ELANTRA GT 2003
Louez à compter de
216\$* PAR MOIS
60 MOIS
avec versement initial de 1500 \$



ACCENT GS
3 portes 2003
REDESSINÉE À COMPTER DE
149\$* PAR MOIS
60 MOIS
avec versement initial de 595 \$



NOUVEAU TUSCANI
LA TIBURON ÉDITION LIMITÉE



SANTA FE GL 2003
4 cylindres, manuelle, 2 roues motrices
à compter de
199\$* PAR MOIS
48 MOIS
avec versement initial de 2995 \$

HYUNDAI

Lanaudière

www.hyundai-lanaudiere.com

2^e CHANCE AU CRÉDIT

PROGRAMME AUX DIPLOMÉS



1165, de Lanaudière, Joliette (450) 759-7669

* Programme de location de Les services financiers Hyundai. Première mensualité exigée. Kilométrage annuel de 20 000 km. 10c par kilomètre additionnel. Taxes, frais d'immatriculation et frais d'acquisition de location de 350 \$ en sus. Photos à titre indicatif seulement. ** Taxes, transport, préparation en sus, pour Sonata, Santa FE et XG350, transport et préparation inclus. Pour Accent, Elantra et Tiburon, aucun dépôt de sécurité sur tous les modèles.

LECHO • www.lecho.com • Le dimanche 13 avril 2003 • Page 19

À GAGNER pour PÂQUES

UN
CHOCOLAT
DE 2 **pièds**
de haut
en forme d'écureuil

Remplissez
le coupon de participation
disponible chez tous les
marchands qui affichent
cette illustration dans leur
publicité de

L'ECHO

Tirage le 17 avril 2003
AUSSI TIRAGE
d'une boîte-cadeau
chez chacun des
marchands participants

En collaboration
avec la
chocolaterie



Nom: _____

Adresse: _____

Tél.: () _____

Déposez ou postez ce coupon de participation au journal
43, St-Louis, Louiseville J5V 2C7 ou 691, Montcalm, Berthierville J0K 1A0
ou chez un marchand participant

JEAN COUTU

On trouve de tout... même un ami

« Venez découvrir
notre grande variété
de chocolats:
• 72 % de cacao
• Laura Secord
• Lindt
Et plus encore...! »

• Les amis!
N'oubliez pas vos
dessins.



Maintenant
disponibles
Jouets d'été et
de nombreux
produits



830, Gilles-Villeneuve, Berthierville • 836-3733

Pour tous genres de construction de
votre maison, faites confiance à

Construction Yves Dupuis

9079-5949 Québec Inc.

ENTREPRENEUR GÉNÉRAL ET SPÉCIALISÉ
LICENCE RBQ 8255-5061-35

183, Rivière Nord-Est,
Maskinongé (Qué.) J0K 1N0
Tél. et téléc. : (819) 227-2972

Yves Dupuis

Le PARC INDUSTRIEL de Maskinongé

pour bâtir et grandir !

SUPERFICIE
769 000 pi ca

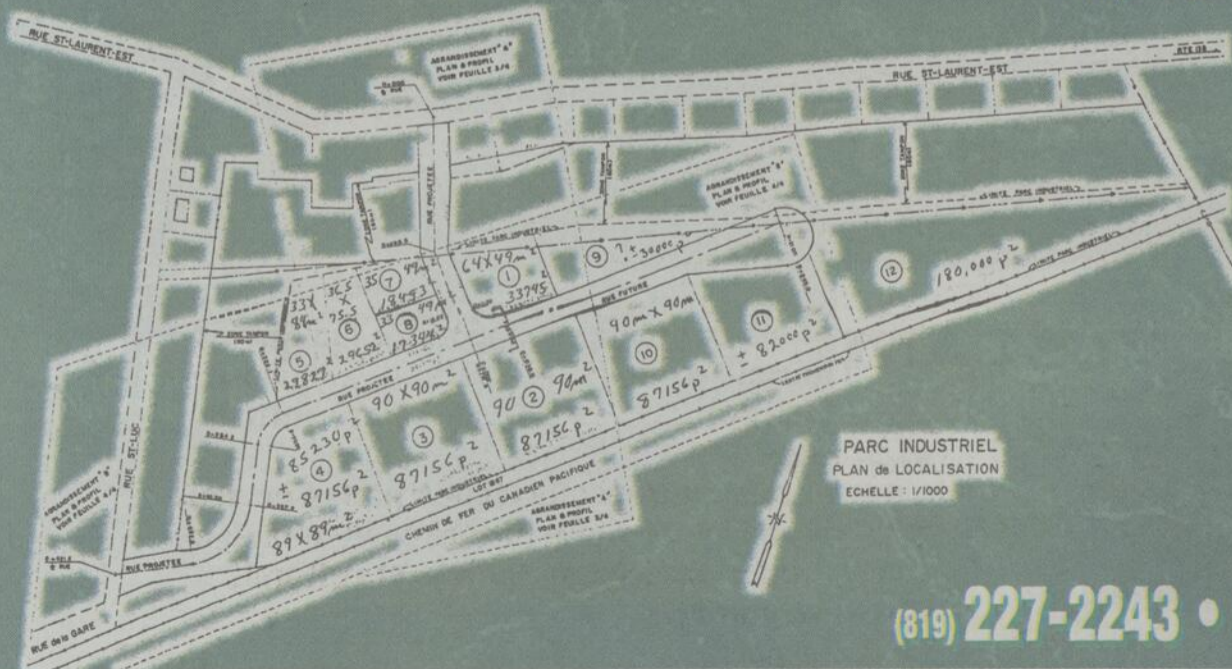

Municipalité de

Maskinongé

Maskinongé vous offre :

- Un endroit bien desservi par les axes routiers.
- Des prix concurrentiels (10 cents le pied carré).

- Taux de taxation plus que compétitif
- L'appui des acteurs socio-économiques de la région.
- Infrastructures adaptées à vos besoins, conduites d'eau de 6 pouces.
- Pour l'achat de terrains



M. Fabien
Deschesnes,
maire de
Maskinongé, vous
invite dans
sa municipalité !

(819) 227-2243 • Télécopieur 227-2097



Desjardins

Caisse populaire de Maskinongé

Besoin de financement ?

Rencontrez notre équipe de conseillers !

Linda Leclerc, directrice générale

62, rue St-Aimé, (819) 227-2351/téléc.: (819) 227-2022

Fier partenaire du
développement du milieu

LE PÈRE SARRASIN VANTE LE TRAVAIL DE RÉMY DÉSILETS

«Le seul député à avoir mis sur pied une délégation économique»

Jean-Paul Plante

«**R**émy Désilets est le seul député de Maskinongé qui a mis sur pied une délégation économique qui s'est rendue en Belgique, il y a quelques années. Il a fait un travail remarquable et ça, il faut que le monde le sache.»

Ce sont des paroles entendues de la voix du Père Sarrasin lui-même, M. Jules Baribeau, lors d'un point de presse du député sortant Rémy Désilets, tenu récemment.

Le Père Sarrasin a déclaré qu'il était important que les «bons coups soient reconnus et mentionnés», ce qui ne se fait pas assez souvent, selon le personnage central du Festival de la galette de sarrasin de Louiseville.

Des retombées

«J'étais de la délégation et j'ai été à même de constater l'immense travail qu'a accompli Rémy Désilets sur le terrain. Ceux qui croient qu'il s'agissait d'un voyage de plaisir, de vacances, se mettent un doigt dans l'oeil. Rémy Désilets et plusieurs autres intervenants qui étaient de ce voyage en Belgique ont fait de nombreuses rencontres de travail et leurs interventions donnent des résultats aujourd'hui», de dire avec conviction le coloré Père Sarrasin.

Il donnait en exemple les échanges qui sont à se finaliser entre les Bières de la Nouvelle-France (BNF) de Saint-Paulin et une brasserie de Silly, en Belgique, pour la fabrication, à Saint-Paulin, de bière belge et en Belgique, de bière de Saint-Paulin. «Voilà un bel

exemple des retombées économiques découlant du travail de Rémy Désilets avec la délégation qu'il a pilotée avec succès», de mentionner M. Baribeau.

Celui-ci a enchaîné en disant qu'à la foire agroalimentaire de Libramont, en Wallonie, un kiosque de la MRC de Maskinongé était bien en évidence, avec les produits de chez nous et ce, grâce au support de M. Désilets et au travail de divers intervenants de toute la MRC de Maskinongé.

D'ailleurs, au moment où le Père Sarrasin faisait ces déclarations, le président des BNF, M. Marc Lessard, était en Belgique afin de faire avancer de dossier qui, selon toute vraisemblance, devrait connaître un heureux dénouement d'ici peu, ont fait savoir Rémy Désilets et le Père Sarrasin.

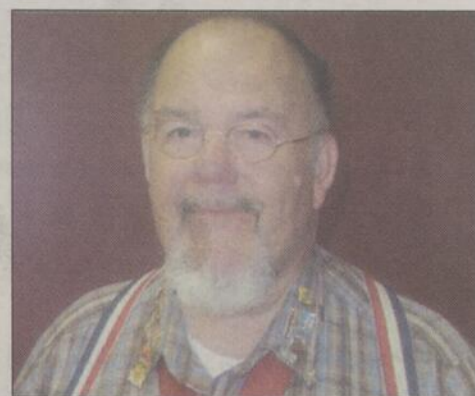

LE PÈRE SARRASIN, «Rémy Désilets est le seul député à avoir mis sur pied une délégation économique qu'il a pilotée habilement et qui engendrera des retombées dont la région profitera sans aucun doute.»

(Photo Archives L'Écho)

«Le vrai Monde de la Mauricie et l'Action démocratique du Québec ont déjà gagné l'élection»

Bilan de campagne de l'ADQ

Jean-Paul Plante

Les membres de l'équipe Mauricie / Nicolet-Yamaska, candidats des comtés de Trois-Rivières, Champlain, Maskinongé, Saint-Maurice, Nicolet-Yamaska et Laviolette ont fait le bilan de la campagne électorale, jeudi matin, lors d'un point de presse.

Jean-Claude Ayotte, Rock Laviolette,

Louise-Andrée

(MASKINONGÉ), Luc Arvisais, Lise Blanchette et Sébastien Proulx sont d'avis que «le Vrai monde de la Mauricie et l'Action démocratique ont déjà gagné l'élection».

«Tous ceux et celles qui sont les plus imposés en Amérique du Nord et aussi les plus taxés, qui doivent faire la file d'attente à l'hôpital, avec les parents et les enfants, qui doivent placer leurs

Garant

enfants sur d'autres listes d'attente pour avoir accès à la garderie, qui ne travaillent pas parce que l'État est embourbé dans ses règles bureaucratiques, qui depuis plus de 20 ans subissent le manque de vision et la mauvaise gestion des vieux partis, savent maintenant qu'il existe une alternative», disent, d'une voix commune les candidats.

Ils rappellent qu'avec l'ADQ, il est

possible de faire les choses autrement et que le vrai Monde mérite un gouvernement qui va le respecter en répondant à ses attentes et à ses besoins.

«En santé, les gens savent maintenant qu'il y a une solution à 20 ans de mauvaise gestion et de mauvaise planification qui ont marqué le régime des

SUITE PAGE 22

ALEXANDRE BOURDEAU

Dans le comté de BERTHIER,

le 14 AVRIL, votez **ALEXANDRE BOURDEAU**

Un député jeune, dynamique et à l'écoute des besoins



- 1- Implantation de groupes de **médecine familiale**
- 2- **Développement des industries** de 2^e et 3^e transformation
- 3- Intervenants dans les écoles pour **lutter contre le décrochage**
- 4- Création d'un **centre de formation professionnelle**
- 5- Plan d'action avec les **organismes communautaires**
- 6- **Centres intermunicipaux sportifs et culturels**
- 7- **Places en garderie**
- 8- **Les transports**



Comité électoral
204-L, rue Principale
St-Jean-de-Matha
Téléphones: 886-5686
Sans frais 1800-241-7096

<http://www.alexandreboudeau.qc.ca>

RESTONS FORTS

Autorisé et payé par Maxime Renaud, agent officiel d'Alexandre Bourdeau

Une gestionnaire accomplie

- Plus de 15 ans d'expérience à la **DIRECTION** de maisons d'enseignements.
- Elle assume, depuis 1994, la **GESTION DES RESSOURCES** pédagogique, humaine et financière de l'école secondaire Chavigny avec environ 1 700 élèves, 150 employés ainsi que 3 syndicats.
- Habileté à **RÉSOUTRE** les problématiques telles que le décrochage scolaire et le manque de ressources.
- Elle a su **RELEVER**, avec brio, **LES DÉFIS** d'intégration de nouveaux programmes, la transition avec le personnel et faciliter l'adaptation des élèves.

Francine Gaudet
Maskinongé

Je suis prête.



Parti Libéral du Québec

Autorisée et payée par M. Laurent Ferland, agent officiel de Mme Francine Gaudet

«Le vrai Monde de la Mauricie...»

vieux partis... Une enveloppe budgétaire per capita nous permettra d'attirer les médecins et infirmières dont le vrai Monde de la Mauricie a tant besoin...»

«En matière de création d'emplois, les travailleurs et leurs familles savent maintenant que les décisions et les argents doivent être retournés aux régions... Nous sommes capables de prendre nos décisions et de développer notre économie, comme nous l'entendons... Fini les décisions prises à Québec et les tracasseries administratives inutiles et coûteuses. Plus jamais de Zénair, de Marmen, etc...» poursuivent les candidats et candidates adéquistes.

Ils ajoutent: «Pour la famille, n'eût été de l'Action démocratique du Québec, jamais les vieux partis n'auraient accepté de parler des vrais besoins... Maintenant, les parents auront de véritables choix pour eux et leurs enfants. Les garderies à 5 \$ demeurent, mais elles ne sont plus la seule option. Avec les bons de garde,

les parents pourront décider d'aller au privé, de rester à la maison ou encore de payer le gardiennage...»

Pour les candidats du chef Mario Dumont, «l'hydroélectricité va redevenir la pierre angulaire du développement économique du Québec. Avec notre Fonds du Patrimoine, les profits seront réinvestis en santé, en éducation, en formation de la main-d'oeuvre, en développement économique, en remboursement de la dette, etc.»

«Finis les débats stériles sur la souveraineté et non aux référendums sur les défusions. Le vrai Monde a autre chose à faire. Occupons-nous à soigner nos malades, à élever nos familles, à faire travailler ceux et celles qui ne demandent qu'une opportunité pour participer à l'essor de ce Québec que nous voulons tous meilleur», poursuivent les candidats de l'ADQ.

Ils concluent en ces termes: «C'est ça avoir une vision pour le Québec. C'est ça s'occuper du vrai Monde, qu'il soit grands-parents, parents, enfants ou petits-enfants.»



CENTRE D'ÉDUCATION DES ADULTES

**Tu as besoin d'action !
Tu veux apprendre
un métier
en travaillant**

C'est possible grâce à SLS - Métiers

TÉLÉPHONE VITE POUR T'INSCRIRE AU 379-8714

À LA SÉANCE D'INFORMATION

DU 15 AVRIL 2003, À 13H30

AU CENTRE LOCAL D'EMPLOI,

511 AVENUE MARCEL, LOUISEVILLE



SIS métiers
Service
d'intégration
socioprofessionnelle

Voici des exemples de réussite !

Tu aussi tu peux !



CONDITIONS *

- Savoir lire et écrire
- Avoir quitté les études régulières
- Être sans emploi
- Vouloir travailler

* Chaque dossier est évalué individuellement

* La formation débutera en mai 2003

La Commission scolaire du Chemin-du-Roy, le CFE et Emploi Québec Mauricie s'unissent pour vous offrir cette formation S.I.S.

Commission scolaire du Chemin-du-Roy



Québec
Emploi-Québec Centre local d'emploi de Louiseville

GAUDET PARLE DE «TRAGÉDIE HUMAINE» DANS MASKINONGÉ

Jean-Paul Plante

Suite à la conférence de presse du 7 avril avec les médecins omnipraticiens de la Mauricie, qui ont donné leur appui au programme proposé par le Parti Libéral, la candidate dans Maskinongé, Mme Francine Gaudet a fouillé davantage les éléments reliés au manque d'effectifs des médecins de la région de Maskinongé.

C'est ce qu'elle affirme dans un communiqué acheminé à nos bureaux, mercredi dernier.

Mme Gaudet dit «avoir eu des difficultés à obtenir ces documents et que chose certaine, ce n'est pas le bureau de Rémy Désilets qui me les a transmis». Elle ajoute que M. Désilets n'est pas seulement silencieux mais qu'en plus... il est «aveugle». Il ne voit pas la souffrance de sa population face à cette situation.

Ses découvertes

- Deux personnes sur trois n'ont pas accès à un médecin sur le territoire du Centre de santé de la MRC de Maskinongé.

- La Régie régionale de la Mauricie et du Centre-du-Québec reconnaît qu'un médecin doit desservir 1 500 personnes. Dans notre région, il y a 5,8 médecins qui desservent 23 000 personnes... Le nombre de médecins devrait être de 17,5... Il manque donc près de 12 médecins pour couvrir les besoins de la population de la région de Maskinongé.

- À Trois-Rivières, dont Trois-Rivières-Ouest fait partie, il manque 22 médecins pour répondre aux besoins de la population.

«La désinvolture avec laquelle le PQ traite de la situation est choquante. Le sempiternel silence de Rémy Désilets est révoltant. Il y a autre chose à faire que la séparation du Québec. Il y a la santé des gens, des personnes âgées, des personnes

souffrantes, des enfants. Au lancement de sa campagne, Rémy Désilets a mentionné qu'il lui manquait un pays. Pour bien des gens, il manque un médecin», dit Mme Gaudet.

Celle-ci fait état que 51 000 personnes dans notre la région (Mauricie) n'ont pas accès à un médecin de famille «Voilà une tragédie, voilà le résultat d'un gouvernement du Parti Québécois après 9 ans de pouvoir», dit celle selon qui la région de Maskinongé est la plus sinistrée au Québec... et de loin.

Elle y va d'un commentaire du docteur Pierre Martin, président de l'Association des médecins omnipraticiens de la Mauricie qui disait: «Cette situation fait en sorte que des personnes en besoin de services ne peuvent que consulter dans une salle d'urgence ou, malheureusement, ne pas consulter du tout. Pour trouver des solutions, il faut d'abord reconnaître qu'il y a un

problème; le Parti Libéral a le mérite de reconnaître que la Mauricie a un sérieux problème d'effectif médical et nous croyons que son programme en matière de santé s'est doté d'outils nécessaires pour apporter des solutions efficaces à court et à moyen terme».

Mme Gaudet dit reconnaître le problème et va mettre toutes ses énergies pour le régler. Pour ce faire, elle rappelle trois engagements du Parti Libéral:

- Hausser les dépenses pour la santé et les services sociaux de 6,23 milliards \$ sur une période de six ans;

- Réorganiser le travail, alléger la gestion du réseau, redonner une marge de manoeuvre aux établissements et assouplir l'administration pour que le système soit plus flexible et plus efficace; et

- Doter le Québec d'un réseau intégré de services médicaux et infirmiers à domicile.

Tribune libre

Hôpital Comtois

Monsieur Tranquille,

Il fut un temps où l'hôpital Comtois de Louiseville comptait 65 lits, une urgence, une pédiatrie, un bloc opératoire, un laboratoire, des services de radiologie et une unité de gériatrie active.

À cette époque, notre institution portait fièrement le nom de Centre hospitalier Comtois et toute la population de la MRC de Maskinongé recevait rapidement les soins et les services requis.

Depuis le virage improvisé que nous

a imposé le Parti Québécois, qu'est devenu notre hôpital ?

Il est devenu le «site» Comtois, sans chirurgie et obligé de cohabiter avec le CLSC. Un étage complet a été converti en six bureaux. Il ne reste que quelques lits pour accueillir les patients.

Pendant ce temps, la bonne population de Maskinongé s'interroge sur le devenir de son hôpital.

Les autorités régionales planifient, priorisent et le gouvernement laisse traîner les choses en longueur. L'information passe au compte-

gouttes. Pendant tout ce temps... où est Monsieur Désilets ?

Il laisse se faire une certaine concertation et laisser aller les fonctionnaires.

C'est ce qui a, entre autres dit, lors de la conférence de presse «Bidon» à caractère très ÉLECTORALISTE qu'il a tenue le 2 avril dernier, à la Résidence Avellin-Dalcourt. Un investissement de plus de 9 M de dollars.

Cependant, nous n'avons pas vu, à cette conférence de presse, de ministre ou de cadres supérieurs du ministère. Quel poids véritable a cette annonce ?

On nous informe simplement que le bouton de contact a été mis à «on» pour l'étude du dossier de l'hôpital. Cette belle mascarade n'était, en fait, qu'une réaction politique (électorale) à l'engagement ferme pris par la candidate libérale, Madame Francine Gaudet, de régler une fois pour toutes le dossier de l'hôpital Comtois avant qu'une catastrophe semblable à celle du Foyer

Ernest-Jacob d'Yamachiche nous tombe sur la tête sans avertissement.

Là aussi, nous avons entendu Fort le SILENCE de Monsieur Désilets. À cette époque, on avait aussi dit et même écrit que jamais le Foyer Ernest-Jacob ne fermerait ses portes. Et pourtant...

Laissez se faire les pseudo concertations et laissez administrer les administrateurs, Monsieur Désilets, comme vous l'avez dit lors de votre conférence de presse.

Avez-vous cependant pensé que c'est le rôle d'un député de communiquer aux intervenants les besoins et désirs de la population ?

Madame Gaudet du Parti Libéral a pris l'engagement ferme de faire ce que vous n'avez pas fait, Monsieur Désilets. Et maintenant, quel est l'avenir de notre CLSC et même de la Résidence Avellin-Dalcourt ? Et surtout de notre hôpital ?

Dominique Lafrenière, Maskinongé

AUTOMOBILE RENE MICHAUD ENR.
DÉBOSSÉLAGE • PEINTURE • ESTIMATION POUR ASSURANCE

ACHAT ET VENTE DE VÉHICULES NON ACCIDENTÉS PRIX PAR SEMAINE 0\$ COMPTANT + TAXES

00 Accent 2 p.	38 \$/sem.	ou	7990 \$
00 Cavalier 4 p.	36 \$/sem.	ou	7500 \$
00 Cavalier 222, 2 p.	40 \$/sem.	ou	8490 \$
00 Sunfire 2 p.	41 \$/sem.	ou	8750 \$
97 Protégé 4 p.	36 \$/sem.	ou	7500 \$

20 VÉHICULES EN INVENTAIRE
71, rue de la Fabrique, Saint-Léon (819) 228-2172 (voisin du cimetière)

La FOIRE commerciale à Louiseville

Centre sportif (arène)

14^e ÉDITION

Couvre toute la MRC de Maskinongé

EXPOSANTS DU 6 AU 8 JUIN
MANÈGES DU 5 AU 8 JUIN

LOUEZ VOTRE ESPACE MAINTENANT

DATE LIMITE 1ER MAI

NOUVEAU LE COIN DES ARTISANS

INFO-FOIRE: (819) 296-3047

J.A. CHIGUÈRE ET FILS

CADEAUX - JOUETS - VAISSELLE VARIÉTÉS - SCOLAIRE

Papier 39\$ la caisse

8 1/2 po X 11 po blanc
5000 feuilles
Tout usage
Taxes en sus

VOUS SERVIR, NOTRE DEVOIR, VOTRE SOURIRE, NOTRE VICTOIRE

331, St-Laurent, Louiseville
Tél.: 228-4501

RÉSERVEZ dès maintenant votre vélo pour les beaux jours!

Mikado Miele

LAMY VARIÉTÉS inc.

- Vente et location de vélos
- Accessoires
- Réparation de toutes marques

241, Sainte-Marie, Louiseville • 228-3344

Tu es à la recherche d'un emploi et tu éprouves de la difficulté...

Le **Programme Jeunes stagiaires** peut t'aider à intégrer le marché du travail.

Si tu es...
* Âgé entre 16 et 30 ans
* Sans chèque (assurance-emploi et sécurité du revenu)
* Diplômé ou non
* Sans emploi ou en sous-emploi

Pour de plus amples informations sur le programme, **contacte la SADC au (819) 228-5921 poste 248**

SADC MRC de Maskinongé Canada

Ce projet est financé par le gouvernement du Canada.

Visitez-nous au **www.sadcmaskinonge.qc.ca**

«LE PQ CROIT EN LA PRISE EN MAINS PAR LE MILIEU» - RÉMY DÉSILETS

Jean-Paul Plante

Député sortant de Maskinongé, Rémy Désilets en avait gros sur le cœur contre son adversaire libérale, Francine Gaudet, et il l'a laissé clairement savoir lors d'un point de presse donné à son local de Louiseville, ces jours derniers.

«C'est insultant pour la population que Francine Gaudet s'accorde le crédit du règlement du dossier de l'hôpital Comtois en 48 heures, alors que cela a nécessité des années à en arriver à attacher toutes les ficelles qui permettront de transférer au point de service Avellin-Dalcourt les services de santé physique que l'on retrouve actuellement à Comtois, y compris les services de l'urgence», a déclaré M. Désilets. «Ce dossier a été réglé grâce à la mobilisation de nombreux intervenants du milieu et des organismes de la MRC, dont le CLD, Emploi Québec, la Chambre de Commerce et d'autres organismes qui ont démontré une grande concertation dans cet important dossier.» d'ajouter le député sortant.

Celui-ci a insisté sur l'importance que le milieu se prenne en mains pour assurer son développement harmonieux et durable.

Portrait clair

Dans un autre ordre d'idées, M. Désilets a interrogé le Parti Libéral et sa candidate sur les intentions du PLQ. «Peut-on avoir un portrait clair

sur les intentions du Parti Libéral ? En étant incapable d'identifier les ministères qui feront les frais de ses compressions, le Parti Libéral propose un chèque en blanc à la population du Québec. En voulant réduire la taille de l'État tout en promettant la mise sur pied d'une quinzaine de nouveaux organismes depuis le début de la campagne, le Parti Libéral démontre bien qu'il n'est pas prêt à gouverner. Ce n'est pas en gelant les fonds de tous les ministères, sauf la santé et l'éducation, que l'on va aide le développement des régions, comme le proposent les Libéraux. En gelant les fonds au développement économique et à l'aide apportée aux régions, c'est carrément une coupure au niveau des services,» de renchérir M. Désilets.

Des retombées

Dans ses multiples exemples de redressement de la situation économique et des injections d'argent consenties par le Parti Québécois, M. Désilets a fait remarquer que le taux de chômage était passé de 11,7 % en 1996 à 9,6 % en 2001. Il a aussi souligné la baisse de 16,2 %, sur cinq ans, du nombre de personne sur l'assistance emploi en Mauricie. Il a mentionné la mise sur pied de Centres locaux de développement qui gère quatre fonds: investissement, économie sociale, soutien aux travailleurs autonomes et jeunes promoteurs; les Centres locaux d'emploi et des Conseils régionaux de développement qui

gèrent le Fonds de développement régional.

Le député sortant a également rappelé que la MRC de Maskinongé recevra 1 765 877 \$ sur cinq ans en vertu de la Politique nationale de la ruralité et qu'en 2002, la MRC maskinongéaise s'est vu accorder 775 000 \$ via le Fonds national de la formation de la main-d'oeuvre.

Prochain mandat

Dans un prochain mandat, le Parti Québécois a plusieurs objectifs dont M. Désilets a fait état. Entre autres, a-t-il dit, l'accroissement des exportations et à ce chapitre, la MRC possède un créneau important à développer, soit celui du meuble. D'ailleurs, a mentionné M. Désilets, un Centre de recherche sur le meuble devrait voir le jour dans la bâtisse de l'hôpital Comtois, lorsque les services de santé physique auront été transférés à la Résidence Avellin-Dalcourt, dans le cadre d'un projet ACCORD.

«Le Parti Québécois va poursuivre une gestion responsable et équitable des fonds publics dans la nouvelle gouvernance régionale», de dire le député sortant.

Afin de favoriser le retour des jeunes en région, le PQ s'engage au remboursement du prêt étudiant de 50 % sur cinq ans (10 % par an) et il maintiendra le programme «Place aux jeunes».

«Qu'on le veuille ou non, on assiste à la spécialisation de l'économie des régions. Les régions deviendront

complémentaires et les interventions de l'état favoriseront les créneaux d'excellence des régions», a dit M. Désilets. «Il n'est donc plus question du laisser-faire mais plutôt comment mieux faire et plus ensemble», d'ajouter M. Désilets, confiant de recevoir l'appui des électeurs de Maskinongé, le 14 avril.



LE DÉPUTÉ SORTANT de Maskinongé, M. Rémy Désilets, à gauche, en compagnie de son attaché politique, M. Guy André.

(Photo Jean-Paul Plante)

« J'ai le droit de voter...
et je vais voter »

ÉLECTIONS 2003

Élections générales 2003

Le 14 avril, c'est le jour du scrutin

Pour voter, vous devez :

- avoir la qualité d'électeur;
- être inscrit sur la liste électorale;
- nouveauté : vous identifier en présentant l'un des documents suivants :
 - carte d'assurance maladie;
 - permis de conduire;
 - passeport canadien.

Comment voter :

- marquer le bulletin de vote dans un des cercles en utilisant obligatoirement le crayon qui vous sera remis par le scrutateur;
- plier le bulletin et montrer les initiales au scrutateur;
- détacher le talon et déposer vous-même votre bulletin de vote dans l'urne.

Pour en savoir davantage...

- Consultez notre site Web. Le soir du 14 avril, les résultats préliminaires y seront diffusés en direct après 20 h 30.

Site Web : www.electionsquebec.qc.ca

Courriel : info@electionsquebec.qc.ca

- Communiquez avec notre Centre de renseignements sept jours par semaine, en composant : 1 888 ÉLECTION (1 888 353-2846)



LE DIRECTEUR GÉNÉRAL
DES ÉLECTIONS DU QUÉBEC

Parce qu'un vote, ça compte

Les personnes sourdes ou malentendantes peuvent composer sans frais
1 800 537-0644

«UN VENT DE PEUR SOUFFLE SUR L'ADQ»

Francine Gaudet se qualifie de «la personne à battre le 14 avril»

Jean-Paul Plante

«L'ADQ me fait penser au Parti Créditiste». Voilà la déclaration faite à L'ÉCHO par Mme Francine Gaudet, candidate libérale aux élections de lundi, suite à l'invitation que lui a faite la candidate de l'Action Démocratique dans Maskinongé, Mme Louise-Andrée Garant, à joindre les rangs de l'ADQ.

«Un vent de panique souffle sur l'ADQ. Si je me joignais à ce parti, j'aurais l'impression de retourner 50 ans en arrière», lance Mme Gaudet. «Je suis libérale jusqu'au 14 avril», ironise Mme Gaudet avant d'ajouter que «les cartes de membres du Parti Libéral sont très populaires, tant

après de Monsieur et Madame Tout-le-Monde que des intervenants en santé et les médecins de la Mauricie», dit-elle.

Par ces propos, Mme Gaudet voulait rappeler l'appui qu'ont reçu, le 7 avril, les cinq candidats libéraux de la Mauricie de l'Association médicale des omnipraticiens de la Mauricie (AMOM), ce qu'elle traduit comme étant une démonstration que le Parti Libéral a fait ses devoirs et que les médecins sont d'accord avec les solutions proposées par le PLQ dans son plan d'action en santé.

«La toute première priorité d'un prochain gouvernement libéral, c'est la santé. La confiance que les médecins nous portent est due au fait qu'ils se reconnaissent dans le pro-

gramme de santé du Parti Libéral du Québec et dans la façon de faire des membres de l'équipe santé composée notamment de Philippe Couillard, lui-même médecin, Jean-Marc Fournier et de notre collègue de Laviolette, Julie Boulet», précise Mme Gaudet.

La personne à battre

Selon Mme Gaudet, le Parti Libéral est «le parti des régions. Sa plateforme sur les régions a été inscrite dans le programme du PLQ déposé en septembre 2002. Nous avons écouté la population. Nous préconisons la décentralisation des pouvoirs et nous voulons que les budgets retournent en région», dit Mme Gaudet.

Selon elle, l'invitation de Mme Garant se traduit par le fait qu'elle

(Mme Gaudet) est en bonne position de remporter l'élection du 14. «Je suis la personne à battre dans Maskinongé lors de l'élection. Je suis bien au courant de ce qui se passe en région, j'ai rencontré un grand nombre de personnes et je crois être en mesure de bien servir toute la population de Maskinongé», poursuit-elle.

Quant aux défusions, un élément véhiculé par le chef du PLQ Jean Charest, elle déclare: «Ce n'est pas un enjeu pour le Parti Libéral. Nous démontrons ainsi notre ouverture d'esprit sur la démocratie, comme le proposait René Lévesque».

Elle ne se dit pas contre les fusions, citant en exemple le cas de Trois-Rivières où, dit-elle, «la fusion a été une bonne décision.»

d'Annie ou Lise.

Conflit de travail

Comme ça se produit depuis plusieurs mois, le conflit de travail des employés municipaux était visible à l'assemblée du conseil de ville de Saint-Gabriel, lundi soir. Tout d'abord un contribuable a interrogé le conseil sur la location de machineries et de leurs opérateurs. Le maire a répondu que les appareils de la ville étaient défectueux ce qui a soulevé des murmures chez les employés. Quand un représentant syndical s'est approché du micro, le maire a déclaré l'assemblée terminée et a quitté son siège, hué par les employés. Ces derniers ont demandé à rencontrer les membres du conseil sans la présence du maire.

Brandon en bref

Précision

Gilles Comeau, président de la Corporation de télévision Brandon de Saint-Gabriel, nous précise que Claude Bessette, dont nous parlions la semaine dernière, est à l'emploi de CTB, la télévision communautaire de Saint-Gabriel et non, comme nous l'avions accidentellement indiqué, CTRB, la télévision communautaire de Berthierville. Voilà, c'est fait!

Grande Ourse

C'est cet automne, à Radio-Canada, que débutera la diffusion de la Grande Ourse, cette série dont les extérieurs ont été tournés, rue de Lanaudière, à Saint-Gabriel, l'été dernier. On parle, maintenant, de tourner une suite, dont Saint-Gabriel pourra de nouveau profiter des retombées économiques.

Marche du Pardon

Vendredi saint, le 18 avril, reviendra dans les rues de Saint-Gabriel, la traditionnelle Marche du pardon. La population est invitée à se joindre à cette démarche de foi et d'engagement, que ce soit dès le départ ou tout au long du parcours. Le rassemblement se fait dans le stationnement de l'église, entre 13h et 13h15. Les participants marcheront dans les rues sur une distance de cinq kilomètres et reviendront à l'église pour l'Office du Vendredi saint fixé à 15h.

En bref

C'est ce soir que l'équipe Géro Skidoo Brandon reçoit tous ses collaborateurs lors d'une fête intime. Chacun des participants recevra un CD souvenir contenant le site

internet, plus de 400 photos et un diaporama, le tout réalisé par notre collaborateur Jean-Guy Pinel... Félicitations à Gaëtan Goyette et son épouse Éveline Beausoleil qui ont célébré, lundi leur 30e anniversaire de mariage. Pour sa part Normand B. Prescott et son épouse Jeannette Nadeau ont célébré leur 53e anniversaire de mariage, jeudi... Taxi Pichette s'est dissocié du Transport Adapté. Ça semble brasser à nouveau dans cet organisme...

Horaire de la semaine Sainte

Jeudi saint, il y a office à Saint-Didace, à 19h30. Vendredi saint, les cérémonies ont lieu à Saint-Gabriel à 13h (marche) 15h (office) et 19h30 (Chemin de Croix). Samedi saint, la Veillée pascale se déroule à l'église Saint-Charles dans la municipalité de Mandeville. Dimanche, toutes les messes sont aux heures habituelles.

Seconde ambulance

M. Olivier Roussin des Ambulances Roussin de Saint-Gabriel était heureux d'annoncer, la semaine dernière, que la Régie régionale de la santé de Lanaudière avait autorisé un second véhicule de 8h à 16h en semaine. Cette mesure permettra de créer deux nouveaux postes permanents et réduira les interventions des Premiers intervenants (pompiers de ville de Saint-Gabriel). « Nous avons déjà le second véhicule, donc pas de dépenses supplémentaires en équipement, » nous fait remarquer M. Roussin. Cette mesure s'inscrit dans la restructuration du service dans toute la région où la centralisation des appels permet d'instaurer un service de priorité.

Club d'Âge d'or St-Gabriel-de-Brandon AVIS DE CONVOCATION

Par la présente, les membres sont convoqués à l'assemblée générale annuelle qui se tiendra mercredi, le 14 mai 2003 à 19 h 00, à l'Hôtel de Ville, situé au 45, Beausoleil, St-Gabriel-de-Brandon.

Claire Asselin, secrétaire

 **ISABELLE ST-YVES**
NOTAIRE

200, avenue Sainte-Marie, Louiseville
Bureau: (819) 228-8117

 **Services offerts:**

- Assurance-voyage
- Circuits
- Billets d'avion/de train
- Croisières
- Forfaits tout-inclus

VOYAGES BELLE MER enr.
230, Pierre-Boucher
Yamachiche
(819) 296-3203

France Bellemare
Directrice

RÉPARATION ÉLECTRONIQUE

Téléviseur
Magnétoscope
ESTIMATION GRATUITE
Système audio
Minichaine stéréo

20 ans d'expérience

Jean-Guy Brouillette
(819) 228-4438

Réseautray

Le bottin des ressources de RÉSEAUTRAY :
un outil précieux pour connaître les services
offerts dans la MRC de D'Autray

Vous habitez dans la MRC de D'Autray? Vous désirez connaître les services offerts dans votre région?

Le bottin des ressources de RÉSEAUTRAY est conçu pour vous!

Visitez le site www.reseautray.qc.ca pour trouver plus de 170 adresses et informations indispensables:

- organismes communautaires, associations;
- groupes d'entraide, de défense des droits, d'alphabétisation;
- maisons des jeunes et de la famille;
- santé et services sociaux;
- ressources en emploi;
- députés, municipalités, ministères, gouvernements;
- et autres!

Votre organisme ne figure pas dans le bottin des ressources de Réseautray? Contactez-nous, il nous fera plaisir de vous annoncer!

www.reseautray.qc.ca
La ressource
exclusive aux citoyennes et citoyens de D'Autray

Réseautray
356, rue Notre-Dame, bureau 300
Lanoraie (Québec) J0K 1E0
Téléphone : (450) 887-0990 / 1-877-777-0990
Courriel : info@reseautray.qc.ca



205 Logements/ appartements

A MASKINONGÉ: centre du village, 3 1/2, non-chauffé non-éclairé, luxueux, air climatisé central, intercom, stationnement. Taxes et déneigement compris. Insonorisation supérieure. Tél: (819)228-9133

ASAINT-PAULIN: rue Lafèche, grand 4 1/2, refait à neuf. Libre 1er juillet. Pour informations, tél: (450)964-2027

A YAMACHICHE, logement 5 1/2, 2e étage, grand stationnement, libre 1er juillet, 310\$/mois. Infos: (819)26-3980 ou 296-2196

GRAND 2 1/2. H.L.M. St-Barnabé-Nord, libre immédiatement. Demandez Luc, (819)693-6665

GRAND 4 1/2 incluant 2 stationnements, au 2e étage. Rejoindre le (819)228-2327 après 19h. Pour les gens qui désirent paix et tranquillité.

GRAND 4 1/2, semi-sous-sol, libre 1er juillet, 375\$/mois. (819)228-4277

ÎLE ST-IGNACE: grand 3 1/2, très propres, avec stationnement et cabanon, libre 1er juillet. Tél: (450)887-2073

LIBRES IMMÉDIATEMENT à Saint-Cuthbert, Berthier ou Joliette, beaux logements avec toutes commodités, meublé ou non. Informations: (450)836-6589 ou (450)836-4596

LOGEMENT 3 1/2, 2 chambres, cuisinette-séjour. Pour retraités autonomes. Intimité et sécurité. Service de repas, buanderie et entretien hebdomadaire. Idéal pour couple ou 2 proches. Résidence Louise Doyon, 106 Saint-Laurent, Maskinongé, (819)227-2645

LOUISEVILLE: 80 Dalcourt, grand 3 1/2 (meublé ou non), 4 1/2, 5 1/2, ventilateurs et eau chaude fournis, libre juillet. Infos: (819)228-8731

LOUISEVILLE, rue Sainte-Marie, 5 1/2 à louer. Infos: (819)228-4050

LOUISEVILLE: 5 1/2 près Canadel, eau chaude fournie, conciergerie, stationnement déneigé, chute à déchets et buanderie. Libre 1er juillet. (819)228-9271 ou 228-9300

MASKINONGÉ, grands 2 1/2 et 3 1/2 à louer, centre du village. Libres juillet. (819)227-2881

MASKINONGÉ: aux 27 et 29 Ste-Marie, 4 1/2, non meublé, non chauffé, lavé et peinturé, avec stationnement. Pagette: (819)691-8193

SAINT-JUSTIN, 4 1/2, 2e étage, situé au 403, Duchesnay, libre immédiatement. Infos: (819)228-4416

SAINTE-URSULE, grand 5 1/2 refait à neuf, insonorisation supérieure, entrées laveuse-sècheuse, stationnement réservé avec prise, libre 1er juillet, 380\$/mois, Yann ou Lucie (819)228-3813

YAMACHICHE, 2 logements 4 1/2, logement libre pour futur acheteur. Infos: (819)296-2380

YAMACHICHE, 4 1/2, libre immédiatement, 275\$/mois. Infos: (819)296-2380

YAMACHICHE, logement 4 1/2 à louer, disponible 1er juillet, 435\$/mois, secteur résidentiel. (819)228-9431 ou cell: (819)372-7614

YAMACHICHE, logement 5 1/2, 2e étage d'un duplex, paysager, avec remise, 325\$/mois. Tél: (819)296-3087

210 Logements/ app. chauffés

2 1/2 meublé, chauffé, éclairé, taxes comprises, 240\$/mois, 2e étage, libre immédiatement. Au 274, Ste-Élisabeth, Louiseville. Pour informations, M. Dubeau, au (819)228-3949

2 1/2, à Saint-Édouard, chauffé, libre 1er juillet. (819)268-5573

3 1/2 pour juillet, près du centre-ville et hôpital Comtois, beau secteur, tranquille, grandes fenêtres, chauffé, eau chaude fournie, conciergerie. (819)228-3603 ou 228-9200

A YAMACHICHE, grand 4 1/2, chauffé, éclairé, laveuse sècheuse si désirées, grand terrain. Aussi 2 1/2, 3 1/2,

210 Logements/ app. chauffés

meublés, chauffés, éclairés, service de buanderie. Libres 1er juillet. (819)296-3380

INFO-LOGEMENT, au 540 St-Dominique, Berthierville, logements à louer pour le 1er juillet: 3 1/2, 2 1/2 semi-meublés, chauffés, éclairés, eau chaude fournie. Tél: (450)836-4890

SAINT-GABRIEL, 1 1/2 à 5 1/2, très beau, très propre, bas prix, meublé ou non, possibilité chauffé éclairé, près du centre-ville, stationnement, concierge sur place. Infos: (450)835-7949 ou 759-7097

215 Logements app. chauffés/ meublés

A BERTHIERVILLE, centre-ville, 2 pièces, chauffé, éclairé, meublé, stationnement, endroit très paisible. Idéal pour personne seule, 325\$/mois. Pas d'animaux. Libre. (450)759-5022

A BERTHIERVILLE: 3 1/2, libre immédiatement, meublé, chauffé, éclairé, 365\$/mois. Service de buanderie. Infos: (450)836-7868 (jour), 759-4962 (soir). Les Appartements Marcel.

BERTHIERVILLE, 3 1/2 meublés, chauffés, éclairés, eau chaude, stores, laveuse et stationnement. Au 176, rue Iberville, 3e étage. Références exigées. Tél: (450)836-3681

225 Propriétés à louer

BERTHIERVILLE, jumelé, 1er: salon, cuisine, s.b.; 2e: 2 chambres, salle d'eau. Sous-sol: chambre, salles de séjour, de bricolage et de rangement. Mai ou juillet. Références exigées. (450)836-3681

MAISON A LOUER à Saint-Édouard, pour juillet. S'adresser à Francine au (819)268-4199 après 16h30

MASKINONGÉ, maison ancestrale à vendre par le propriétaire au 125 Saint-Charles, 11 pièces, grand terrain. Libre à 2 mois d'avis. Visite sur rendez-vous. Tél: (450)760-9409

MASKINONGÉ, petite maison de campagne 30'x30' sur 2 étages, 5 1/2, toute rénové, très grand terrain longeant rivière Maskinongé, gazebo extérieur, stationnement double, déneigement inclus, 550\$/mois. Tél: (819)228-3594 ou (819)696-5934

230 Logements propriétés recherchés

COUPLE recherche maison à louer dans Louiseville ou bas de duplex avec sous-sol, pour juin ou juillet. Tél: (819)268-6226

RECHERCHE petite maison région de Maskinongé ou Louiseville, ou maison à partager du lundi au vendredi. Professionnel, sans enfant. Non-fumeur recherche équivalent. Tél: (819)386-4064

230 Logements propriétés-partager

RECHERCHE jolie demoiselle pour partager petite maison de campagne. Après 18 h, (450)836-1878

240 Chambres à louer

CHAMBRE A LOUER, bord du fleuve, pour homme autonome, honnête. Références. Appelez au (450)836-6637

260 Chalets à louer

RECHERCHE chalet à louer, sur bord de l'eau, de juin à la fin septembre, dans les environs de Joliette. Contactez-moi au (450)455-3217

270 Bureaux/locaux

BUREAU professionnel ou semi-commercial, 1er étage, à

270 Bureaux/locaux

LOCAL COMMERCIAL CENTRE LANORAIE

500' à 1000'

Idéal pour professionnel ou pour commerce

Tél: (450) 887-2384

270 Bureaux/locaux

l'intérieur étude de notaire, stationnement, compris: salle d'attente, toilette, rangement; possibilité de secrétariat. chauffé, éclairé, climatisé. Libre 1er mai. Infos: (819)228-9779

307 Appareils électroménagers

DIRECTEMENT DE L'ENTREPOT, LIQUIDATION: Poêles et réfrigérateurs neufs, légèrement endommagés, avec garantie. Sur rendez-

Arpenteur

DENIS LAHAIE

ARPENTEUR - GÉOMÈTRE

Cessionnaire du Greffe de André Petit, Ag.

200, av. Sainte-Marie Téléphone: (819) 228-3608
Louiseville J5V 1E9 Télécopieur: (819) 228-8684

Avocats

Dubeau, Perreault et Mélançon

avocats

Serge Dubeau avocat 228-3949

Jean Perreault 228-5529
avocat et médiateur familial accrédité

André Mélançon 228-5529
avocat

21, rue Saint-Marc, Louiseville (Québec) J5V 2E4
Télécopieur 228-8621

Coiffure à domicile

Annick Désaulniers

Coiffure à domicile

POUR HOMMES ET FEMMES

Horaires variables et flexibles

Sur rendez-vous seulement
(819) 228-4663

Couvreur

COUVREUR MARIO & MICHEL

ESTIMATION GRATUITE

R.B.Q. 8006-8505-02

ASPHALTE & GRAVIER
 MEMBRANE ÉLASTOMÈRE
 BARDEAUX D'ASPHALTE

RÉSIDENTIEL - COMMERCIAL - INDUSTRIEL

Saint-Édouard **228-2052**

Denturologiste

Jocelyn Michaud, d.d.

Denturologiste

EXAMEN GRATUIT

Sur rendez-vous (819) 228-9998

• Prothèses dentaires complètes & partielles
• Prothèses de précision
• Prothèses sur implants
• Base molle

1040, rang Petit-Bois, Louiseville

Entretien

ENTRETIEN MICHEL BERGERON

• Grand ménage
• Décapage de planchers
• Tapis • Mobilier
• Peinture • Entretien électrique

Tél.: (819) 380-5511 • Rés.: (819) 268-2741

Esotérisme

Boutique ésotérique M.W.

Magie
Bijoux
Livres
Pyramides
Encens
Feng-shui...

CONSULTATION TAROT ET ASTROLOGIE

360A, av. St-Laurent
Louiseville **228-5111**

Manon Lessard
Propriétaire

Hydroculture

NOUVEAU CENTRE HYDROCULTURE

14, St-Aimé, Louiseville
Tél.: (819) 228-0003
fax

Si vous n'avez pas le pouce vert, venez nous voir...
Système de table à eau et d'éclairage
- Engrais - Produits pour cultures intérieures et extérieures

Impôts

SERVICE RAPPORTS D'IMPÔTS

• Manuel ou informatisé
Pierre Hémond
planificateur financier

Contactez-moi au
(819) 227-4719

Informatique

INFO-SERVICES 2000 INC.

Informatique

370, av. Saint-Laurent, Louiseville
(819) 228-4722

Jean-Jacques, gérant

Portable Pc-Chip

VIA1000 série P3
256 meg Ram pc133
10 gig hdd 7200
4 USB
Modem 56K v90
Carte réseau 100 mbites
Souris touch pad
Cd 24 x
1.44 ext amovible (extra)
Dvd et cd 24x (extra)
Carte de son 32 bit
Carte vidéo 32 meg.
14.1 Po LCD

999\$ + tx
Garantie 1 an

Nous faisons aussi la
RÉPARATION ÉLECTRONIQUE

TURNER ÉLECTRO-SERVICES

Informatique

Service C. Brissette et Fils

Réparation d'appareils ménagers
Toutes marques

Agent autorisé:
Inglis - G.E. - Maytag

91, rang York, Saint-Barthélemy
(Québec) J0K 1X0
TÉL: (450) 885-3619

Revêtements

Les entreprises
YVON LEFEBVRE

Entrepreneur en stucco
AGREGAT - ACRYLIQUE - POLYMÈRE
PLASTRAGE DE FONDATION

Tél.: (819) 228-5536 • Cell.: (819) 370-7866
Fax: (819) 228-3182
Licence R.B.Q.: 1893-4802-21

600, Notre-Dame Sud, Louiseville

Informatique

INFORMATIQUE B&B

VENTE RÉPARATION DÉPANNAGE À DOMICILE

(819) 228-2229

732, rue Bellemare (angle Grande-Carrière) LOUISEVILLE

Nettoyeur

ENTRETIEN MÉNAGER Daniel Morel

RÉSIDENTIEL - COMMERCIAL
GRAND MÉNAGE

Spécialité: Nettoyage de tapis, divans, décapage, cirage de planchers.

ESTIMATION GRATUITE
INF.: (819) 228-4406

Nettoyeur

NETTOYAGE MARC DALCOURT INC.

Estimation gratuite
NOUVEAU SERVICE: femme de ménage référée sur demande

(819) 228-9901

• Nettoyage complet et cirage de véhicules
Allons chercher votre véhicule, bateau, etc.

• Entretien ménager: grand-ménage, planchers (décapage), tapis, mobiliers.

Psychologue

Louise Bourassa M.A.
Psychologue

Sur rendez-vous seulement
(819) 228-4267

- Spécialisation en enfance
- Psychothérapie individuelle adolescents et adultes
- Membre de l'OPQ

45, avenue Saint-Laurent à Louiseville

Réparation

Service C. Brissette et Fils

Réparation d'appareils ménagers
Toutes marques

Agent autorisé:
Inglis - G.E. - Maytag

91, rang York, Saint-Barthélemy
(Québec) J0K 1X0
TÉL: (450) 885-3619

Revêtements

Les entreprises
YVON LEFEBVRE

Entrepreneur en stucco
AGREGAT - ACRYLIQUE - POLYMÈRE
PLASTRAGE DE FONDATION

Tél.: (819) 228-5536 • Cell.: (819) 370-7866
Fax: (819) 228-3182
Licence R.B.Q.: 1893-4802-21

600, Notre-Dame Sud, Louiseville

307 Appareils électroménagers

vous: Distribution François Lebrun, Berthierville, (450)836-2705

MINI LAVEUSE et sècheuse, blanches, 250\$. Tél: (450)835-9809

310 Divers à vendre

BICYCLE de montagne pour dame, valeur 800\$ laisserais pour 300\$. Système de son de marque Denon. (819)265-3343

CONCENTRÉS DE VIN ou bière, bouchons, étiquettes, etc... De tout pour fabriquer un excellent vin à très bas prix. Paul Lacourse & Fils, 97 Saint-Laurent, Maskinongé (819)227-4555

RAMPES-BALCONS

Rampes, colonnes et escaliers d'aluminium, balcons de fibre de verre. Qualité et prix défiant toute compétition.

info: **B. CLOUTIER**
RAMPES ET BALCONS
(819) 228-5001

R.B.Q.: 8249-7978-33

HYDROPONIE: gamme complète pour la culture hydroponique. Spécial: système d'éclairage complet 1000HPS, 248\$. Venez voir: tout pour les boutures réussies. Service de livraison partout au Québec. Serres Perreault, 1-877-358-4419

INVENTAIRE de magasins-souvenir: chandails, bibelots, caisse enregistreuse, etc. Tél: (819)523-8134

LIQUIDATION de roulettes de guenilles à tissage, 1\$/lb, laisserais à très bon prix pour un gros lot. Tél: (819)265-3280

MOULIN A COUDRE industriel de marque Brother, 250\$. Échelle 40" aluminium, 250\$. Fiche professionnelle 50" long, 1/8 épaisseur, 5/8 largeur, en acier, 250\$. (819)268-2885

NOUVEAU! Panneaux isolants 22"x64", 2,95\$ ch., facteur d'isolation R15, pour chalet, maison, garage, etc. Aussi portes d'acier. Infos: (819)370-3118

PAILLE à vendre de 40 à 45 lb. Informations: (819)264-5375

POELE 4 ronds avec four, chauffage propane, frigidaire propane 12V sur 110; Fenêtres + Portes, idéales pour faire un campeur. (819)268-6076

POUSSETTE pour garderie 4-6 ou 8 places. Fabrication et réparation de toute marque. Réservez tôt! (450)263-7962 www.chez.com/microbus

SCIERIE Portative 4995\$. Le LumberMate 2000. Des capacités plus larges et plus d'options. Les Industries Norwood Inc., fabricant de scieries portatives, de délinéuses et de skidders pour VTT. Renseignements

310 Divers à vendre

gratuits. 1-800-408-9995, ext.: 400-QN

TOLES à couverture et à lambris, de couleur et galvanisées, etc. Tél: (819)221-5429

www.Poelès-Foyers.com Cabinet de foyer en chêne, valeur 895\$ pour seulement 495\$. Tél:(819)372-0970

315 Machines à coudre

*MACHINES A COUDRE: ATELIER L. BAZIN Achetez maintenant et payez 3 mois plus tard, sans frais (si accepté). Vente - Réparation - Location - Industrielle et Domestique; Overlock 5 fils, plain coupe-fils, covertiche. Vente domestiques marque Janôme. 354, 2e Rue, Louiseville (à l'arrière de Laboratoire Choisy). (819)228-3615

320 Animaux

2 ÉTALONS de service Appalosa (1 noir et blanc et l'autre léopard). (450)885-2155

ACHETONS chiots de petite race, cages d'oiseaux et de lapins, propres, 10\$ à 15\$. (450)887-1143

ENCORE CETTE ANNÉE...

les poussins, pondeuses, dindes, caillies, canards seront au rendez-vous!

Dates de livraison:
2 et 23 avril
14 et 21 mai
1 et 25 juin

COMMANDEZ TÔT!

Disponibles à vos COOP de Yamachiche (819) 296-3713 St-Barthélemy (450) 885-3811

ACHETONS, VENDONS CHIOTS. (Prenons chiots croisés à donner). Réservez tôt! Chiots St-Bernard (pure race). Parents sur place, 300\$. Tél: (819)233-1711, cellulaire: (819)372-7755

CHEVAUX A VENDRE: Poulains, Pouliches, PH HQ Enr. de 0 à 24 mois + Jument poulinière Paint enr. Pension, manège int. ext. Aussi service d'étalement Paint Horse et Quarterhorse enr. (819)296-3782

CHIOTS PURS: Poméranien, 250\$; Shih-Tzu, 250\$; Beagle: 250\$; Mini-Collie, 250\$; Yorkshire, 500\$. Chiots croisés: Yorkshire, 250\$; Bichon Maltais, 200\$. Vaccinés, garantis. Ferme Riendeau, (450)782-3478

PONEYs miniatures et chèvres miniatures à vendre. Tél: (819)265-3343

320 Animaux

RECHERCHE portée de chiots à donner. J'irai les chercher. Brigitte, (450)666-1228

325 Instruments de musique

ORGUE de marque Galanti F1, valeur de 2500\$, prix demandé: 300\$. Tél: (819)227-2194

330 Produits agricoles

FOIN à vendre; Compresseur à lait 3 forces. Tél: (450)835-5073

345 Antiquités

ACHETE ANTIQUITÉS: Successions - Meubles antiques - Porcelaine - Bijoux - Argenterie - Horloges - Lustres - Jouets. Payons comptant. Tél: (819)477-2478 ou cell: (819)471-6841

VENTE DE MEUBLES VARIÉS, tableaux, porcelaine, bronze, tapis persans, masques africains, choix de collection, armoires, sets de cuisine et de chambre. Parfaite condition. 2640, rang Fontarabie, Sainte-Ursule, (819)228-2086

370 Matériaux de construction

PLANCHERS BOIS FRANC. Achetez directement du fabricant et sauvez beaucoup d'\$\$\$. érable, merisier, chêne, exotique, etc., à partir de 1,99\$/pi.carré (819)693-4175 (semaine), (819)383-7883

TOUT GENRE matériaux de construction. Bois toutes sortes: plywood, rive pressée, préfini, revêtement vinyle, bardeaux d'asphalte, planchers bois franc, planchers flottants, portes d'acier, portes de garage différentes grandeurs, fenêtres, dormants chemin de fer (ties), barils plastique très propres, poteaux traités de 2" de long, etc. (819)221-5437

380 Équipement commercial

UNITÉ D'ARROSAGE pour extermination ou traitement de pelouse. Réservoir 200 gallons, pompe avec moteur Honda 5Hp, enrrouleur automatique, 200' de boyaux. Très bon état, peu d'utilisation. Vendu avec clientèle de base située entre Yamachiche-Lavaltrie. François, (450)836-0335

395 Encans

SUPER ENCAN
Tous les jeudis et samedis, de 19h à 23h, au 451, 2e Avenue, Louiseville. Beaucoup de marchandises neuves. Invitation à tous!
ENCAN SOLEIL
(819) 373-0290

397 On demande

JE RECHERCHE un triporteur électrique ou un fauteuil roulant électrique à prix raisonnable, moins de 1000\$ si possible. Pour une personne âgée ou handicapée. Tél: (450)666-1228, demandez André

www.
lechoam.
com

416 Activités sociales

AFÉAS DE MASKINONGÉ
SOIRÉE DANSANTE le samedi 19 avril, 20 h. Pratique 19h15. Avec disco Robert Frappier Goûter, prix de présence en fin de soirée. Bienvenue à tous!
Infos:
(819) 228-0562

424 Astrologie/occultisme

APPEL-SOLUTION. Aide et soutien psychique. Astrologie réputée, voyance naturelle, plus de 20 ans d'expérience. Mme De Gaspé. Possibilité de minutes gratuites 2,99\$/min. 18 ans et plus... 1-900-643-5779

ASTRO-CLUB, ligne de voyance en direct 24 heures à seulement 2,85\$/min. Consultez dès maintenant nos astrologues et nos tarologues d'expérience au 1-900-830-6767. Clinique d'ésotérisme du Québec avec Louise Haley (Mme Minou), 1-900-561-1212, 4,89\$/min. Nouveau: Consultation en personne avec Mme Louise Haley (Mme Minou) gratuit, (514)768-2000 (Montréal et 450); ext.: 1-800-799-6395. Visa, Master. 2,59\$/min (+taxes), www.predictions2000.com

DES REPONSES PRÉCISES et 9 minutes gratuites! Que demander de mieux! Et oui, en composant le 1-900-451-6675 vous pourrez parler avec des vrais spécialistes dans le domaine du tarot, de la numérogie, de l'astrologie et de la voyance pure. Ils pourront répondre à vos questions d'amour, d'argent, de bonheur et encore plus! Et oui, 9 minutes gratuites! Composez dès maintenant le re du Verseau au 1-900-451-6675 à 3,79\$/min. seulement. 18 ans et plus. 1-900-451-6675

TELE-VOYANCE avec Céleste. Tel que vu à la télévision sur les ondes de TQS et de TVA. Spécial Visa/Mastercard, seulement 2,99\$ la minute 1-866-voynage et aussi payable par Western Union. Nouveau: consultation en personne avec Céleste, pour info 1-866-voynage. Consultez dès maintenant nos astrologues ou tarologues d'expérience pour vos questions d'amour, de travail, de finances... Réponses rapides et précises. 4,49\$/minute (+ taxes) au 1-900-561-3000

450 Ébénisterie décapage

AMATEURS DE PEINTURE sur bois. Fabriquons toutes sortes pièces en pin, prêtes à peindre. Tablettes, coffrets, plaques, boîtes fleurs, etc. Commandez dès maintenant. Créations Phil-Ann, (450)836-7876

482 Services divers

Rembourrage cordonnerie
Recouvrement de meubles, de bancs de bateaux et de restaurant
Fabrication et réparation de toiles de bateaux et auvents
36, rue Principale St-Séver - Yamachiche (819) 264-6005

ABATTAGE, ÉLAGAGE d'arbres matures dans MRC Maskinongé et D'Autray. Travail au câble. 15 ans d'expérience sur équipe d'abattage H.Q. Contactez Benoit, (819)228-5101
POUR VOS TRAVAUX de peinture et lavage de murs et plafonds. 15 ans d'expérience.

482 Services divers

Équipement fourni. (819)228-1721

Travaux de peinture, céramique, pose de plancher et décapage de meubles. Travail soigné à bon prix. 20 ans d'expérience. Tél: (819)228-4596

510 Agences de rencontres avec permis

DEUX BELLES JEUNES femmes sensuelles, sportives, exotiques, amoureuses l'une de l'autre. Désirons un homme viril. Écrire coordonnées complètes à C.P. 16, Saint-Joseph (Québec) GOA 3Y0

LIGNE DE RENCONTRE LIAISON D'AMOUR. Gratuit pour les femmes. 25\$ pour 100 minutes en composant au 1-900-561-0007. Bienvenue aux hétéros, gais, couples, gratuit en composant le (514)766-5029. Service 24h. Pour les rencontres d'un soir, appel osé en direct 1-900-830-9900, 2,45\$/minute (pour 10 minutes) (+taxes), ou le 1(code)976-3999 15\$/appel (0,99\$/min.). Visa/Mastercard (514)761-3999, 1-800-571-3999 pour les gens de l'extérieur www.3xxx.com

TELE-SEXE Le réseau rencontre qui fesse! Gratuit pour les femmes. Messieurs, dépêchez-vous d'appeler, elles n'attendent que vous! Mesdames, accumulez des points, c'est payant! Faites comme quelques-unes de nos membres: b.v. 19716, 60280, 80653, 10152, 99850, elles ont échangé leurs points contre des cadeaux. De milliers de dollars en prix! Composez dès maintenant le 514-768-3999 pour faire des rencontres qui sortent de l'ordinaire. Achetez 500 fesses pour 25\$ au 1-900-643-7700. Sexe instantané au 1-514-976-7993 pour les gens des codes régionaux 450 et 514 seulement, 25\$/appel. Visa/Mastercard au 514-768-3999 et en appuyant sur le 0.

530 Escorte/occasionnelle

LOUISEVILLE: Escorte. Infos: (819)228-9140

LES LOUVES XXX

Pour un doux moment de sensualité
Jade, 23 ans,
Lina, 24 ans,
Maude, 27 ans, Nathalie, 32 ans. Se déplacent et te reçoivent. Rapide et discret 24 h. Jeune homme disponible. Urgent! Engageons jeunes femmes très bon salaire. Rive-Nord
450-368-0222

580 Occasions propositions

RESTAURANT-CANTINE tout équipé Peut vendre séparément bâtisse et équipement. Infos: (819) 523-8134

OFFRE D'EMPLOI

Auxiliaire familiale

Lieu de travail
St-Gabriel-de-Brandon (Atmosphère familiale)

Description
• Préparation de la nourriture pour 14 résidents
• Distribuer les médicaments
• Donner les soins appropriés (pansements)
• Selon la journée de travail : autres tâches (lessive des vêtements, entretien régulier, douches, commandes, etc.)

Exigences et conditions de travail
• Expérience dans la préparation de nourriture
• Aptitudes à apporter des soins d'hygiène aux résidents
• Avoir une bonne disponibilité
• Possibilité de remplacement
• Expérience de travail dans un domaine pertinent serait un atout

Salaire offert : à discuter selon l'expérience.

Nombre d'heures par semaine : 21 heures (minimum)

Type d'emploi : permanent, temps partiel
Faire parvenir votre C.V. par
fax : (450) 835-9373 ou
tél.: (514) 914-5514
Demandez Lynda Gravel



Offre d'emploi
OUVERTURE DE POSTE

TITRE DU POSTE : **Superviseur - Production**
STATUT : **Poste permanent (soir)**
LIEU : **Usine de Berthierville**

SOMMAIRE DE LA FONCTION :
Sous la supervision du chef de production, le ou la titulaire est responsable d'un département de production. Gestion du personnel (relations de travail, santé et sécurité), gestion du rendement et de l'efficacité du département, assurer le respect des normes HACCP. Produire la documentation requise et assurer la relation avec les autres services.

EXIGENCES :
Expérience à titre de contremaître ou de chef d'équipe dans le domaine alimentaire ou l'équivalent.
Formation en administration, production ou gestion du personnel serait un atout.

APTITUDES
Habilités en relations interpersonnelles
Esprit d'équipe
Souplesse/Polyvalence
Résistance au travail sous pression
Sens de la coordination
Autonomie/Débrouillardise
Si ce poste vous intéresse et que vous avez le profil recherché, veuillez faire parvenir votre curriculum vitae avant le 18 avril 2003 à :

OLYMEL DIVISION BERTHIERVILLE
Service des ressources humaines
Concours C-2
580, rue Laferrière
Berthierville (Québec) J0K 1A0
Télécopieur : (450) 836-7502

AGENCE DE RENCONTRE
L'Étincelle, sans frontières
BUT SÉRIEUX
19 ans d'expérience
Sylvie, consultante
VOUS ÊTES SEUL(E)
INSCRIVEZ-VOUS MAINTENANT À NOTRE «CONCEPT 3 ÉTAPES»
Afin de débiter une nouvelle vie à deux.
INFORMEZ-VOUS 1-877-753-7800

482 Services divers
Rembourrage cordonnerie
Recouvrement de meubles, de bancs de bateaux et de restaurant
Fabrication et réparation de toiles de bateaux et auvents
36, rue Principale St-Séver - Yamachiche (819) 264-6005

482 Services divers
ABATTAGE, ÉLAGAGE d'arbres matures dans MRC Maskinongé et D'Autray. Travail au câble. 15 ans d'expérience sur équipe d'abattage H.Q. Contactez Benoit, (819)228-5101
POUR VOS TRAVAUX de peinture et lavage de murs et plafonds. 15 ans d'expérience.

Drakar
Ressources humaines
XTL Transport Highland Transport SGT 2000
CHAUFFEURS U.S.
JOURNÉES PORTES OUVERTES
Samedi et dimanche le 12 et 13 avril, de 9 h à 17 h
Les Suites de Lavolette
7201, Notre-Dame à Trois-Rivières Ouest
Venez voir nos plus récents modèles!

Nos avantages
• Plan d'assurance collective
• Programme de références pouvant aller jusqu'à 7 100 \$ pour une année
• Possibilité de formation pour les États-Unis
• Service de paie hebdomadaire et dépôt direct

Vos compétences
• Minimum 1 ans d'expérience ou 6 mois plus une formation du CFTR ou CFTC
• Minimum 3 mois d'expérience aux États-Unis
BIENVENUE À TOUS!
Vous pouvez rejoindre Sophie ou Sandra au : (514) 733-6655 / 1-800-667-1988

580 Occasions propositions

VOUS CHERCHEZ UN BON EMPLOI? nous cherchons de bon(ne)s candidat(e)s. Vente, service ou démo pour produits alimentaires, naturels, pharmaceutiques, personnels et nettoyage. Dans votre région. Salaire au-dessus de la moyenne. Pour info, Hélène: (819)362-6571; bureau: (514)955-1128 www.multi-pro.ca

585 Services financiers divers

POUR VOS RAPPORTS d'impôt, 25 ans d'expérience.

585 Services financiers divers

Discrétion assurée. Appelez Francine Frière, (450)836-1026

605 Emplois divers

**TRAVAIL A L'ÉTRANGER Emplois en hôtellerie et restauration en Angleterre et pour garde d'enfants au Canada, USA et Europe. (Réservé aux 18-30 ans) **URGENT POUR LES USA Besoin de gardiennes pour enfants en milieu familial. Avion, ass., visa et plus fournis (Réservé aux 18-26

605 Emplois divers

COUTURIÈRES DEMANDÉES

Temps partiel
Réparations générales
Salon de couture situé à Trois-rivière Ouest
Contactez-nous
(819) 376-6666

605 Emplois divers**605 Emplois divers**

ans). Infos: Le Monde Au Pair www.aupairplacement.com ou doc.gratuite 1-888-281-3045
ATTENTION! Travail à domicile, temps plein ou partiel. Idéal maman à la maison. Personnes sérieuses seulement. Lise Grégoire, 1-450-835-5956 ou 1-888-961-1234 www.travailadomicile.ca

605 Emplois divers

GDC. Des restrictions s'appliquent. 1-800-363-4216 ext. 2233, (819)395-2044 Guy Lamontagne
FAITES CARRIÈRE dans l'automobile, \$\$\$, devenez conseiller(ère) aux ventes, directeur(trice) financier(ère). Plusieurs postes disponibles. Centre de formation automobile du Québec, taux de placement 95%. Tél: 1-888-654-4442 www.cfaq.ca

650 Bars/hôtels restaurants

Expérience avec le public demandée. Apparence soignée, beaucoup d'entregent. Tél. entre 10h et 16h, du lundi au jeudi, demandez Isabelle, (450)885-1115

810 Avis publics/légaux**Assemblée annuelle Club Motoneige Armony inc.**

Chers membres,
Prenez avis que l'assemblée générale annuelle du Club Motoneige Armony se tiendra le dimanche 27 avril 2003, à 9 h, à la Station touristique Le Floribel, située au 95, Lac-Bell à Saint-Élie-de-Caxton, téléphone: (819) 221-5731.
Un brunch sera servi après l'assemblée (10 h 30). Veuillez, s'il vous plaît, réserver votre place au (819) 221-5731.
Le conseil d'administration.
02081

675 Couture

COUTURIÈRES demandées avec overlock. Communiquer au (450)835-7448

URGENT! Besoin de couturières possédant plain et overlock 5 fils, pour vêtements d'adultes. Maskinongé et les environs. (819)227-4780

690 Garderies

NOUVELLE GARDERIE. en milieu familial à Saint-Viateur. Bienvenue poupons et p'tits amis. Environnement calme et sécuritaire, collations santé et plusieurs activités. Quelques places disponibles pour venir apprendre et vous amuser. La garderie vous fera passer d'agréables moments... A bientôt les ami(e)s. Appelez Marie-Josée, (450)885-1368

840 Perdu/trouvé**SACOCHE PERDUE**

samedi dernier à Louiseville. Très important : cartes des enfants. Forte récompense promise pour celui qui contactera Nancy au (819)296-1674 ou (450)755-8282

705 Cours

ANGLAIS PARLÉ EN 16 SEMAINES. Cours privés, en groupe ou autodidacte. Informations: Robert, (450)836-3680

DEVENEZ UN AUTEUR À SUCCÈS avec notre cours d'écriture par correspondance. Recevez gratuitement notre brochure 1-800-267-1543. www.qualityofcourse.com, brochure@qualityofcourse.com. L'École de rédaction, 670-38 av. McArthur, Ottawa, On. K1L 6R2

650 Bars/hôtels restaurants

BARMAN DEMANDÉE avec expérience. Travail temps plein.

BAR DU BOULEVARD Louiseville (819) 228-5146

BARMAID DEMANDÉE environ 22 heures/semaine. Lundi soir de 17h à la fermeture, vendredi-samedi de 10h à 17h plus remplacement de vacances.

RESTAURANT MARCO

ON DEMANDE

- Serveuse
- Livreur
- Téléphoniste

Personnes intéressées, rencontrez Marco après 14 h au
161, boul. St-Laurent Est, Louiseville

Gazon Laurendeau RECHERCHE

1 camionneur temps plein et 1 temps partiel

Journaliers manoeuvres à la récolte du gazon et travaux connexes

- Travail saisonnier de mai à décembre
- Bonne forme physique, aimer travailler en équipe
- Permis de conduire valide
- Expérience sur machinerie agricole, un atout.

Faire parvenir votre curriculum vitae à l'adresse suivante:
319, rang Petit-Bois Maskinongé (Qué.) J0K 1N0
ou par télécopieur: **(819) 227-2653**

PICKSEED

... croissance de qualité

Devenez **représentant** pour Pickseed Canada, compagnie oeuvrant dans le domaine de l'agriculture depuis plus de 50 ans.

Vous aimez la vente, connaissez le domaine de l'agriculture, oeuvrez déjà dans le domaine...

Élargissez vos possibilités de revenus en offrant les produits Pickseed à votre clientèle, tels maïs, semences fourragères et inoculants.

Faites parvenir votre C.V.:

C.P. 9
Ste-Rosalie, (Qué.)
J0H 1X0
ou contactez-nous au : 1-800-567-7425

PICKSEED

... croissance de qualité

STRUCTURE LANAUDIÈRE

TECHNICIEN EN ARCHITECTURE

- Maîtrise Autocad et autres logiciels
- D.E.C. en technique du bâtiment
- Avec expérience de 3 à 5 ans dans l'industrie

QUALITÉS REQUISES

- Pouvant faire des estimations de maisons et de projets modulaires
- Faire les plans d'assemblage pour production de structures
- Facilité à travailler en équipe et à collaborer aux projets en cours

Envoyez votre C.V. par fax au
(450) 586-4210

STRUCTURE LANAUDIÈRE

Entreprise manufacturière de fermes de toit et poutrelles de plancher est à la recherche

D'OUVRIERS D'ASSEMBLAGE

- Avoir une bonne dextérité
- Bonne condition physique
- Savoir lire un ruban à mesurer

Se présenter au
200, des Industries, Lavaltrie
ou pour rendez-vous:
(450) 586-0422 poste 10
ou **586-0457**

OFFRE D'EMPLOIS

- **MÉCANICIEN HORS-BORD ET SEMI HORS-BORD**
- **HOMME DE COUR**
- **PRÉPOSÉ AUX RÉCLAMATIONS**

- Expérience avec les produits Yamaha serait un atout
- Salaire compétitif avec expérience

Veillez faire parvenir votre CV avant le 18 avril au:
Concours #06184
691, Montcalm
Berthierville J0K 1A0

OFFRE D'EMPLOIS

- Cuisinier(ère)
- Serveuse
- Livreur(euse)

Temps plein ou partiel

Demander Stéphane (450) 885-1110

Augmentez votre revenu en 2003. Recherche personnes sérieuses désirant améliorer leur situation financière. Travail à domicile en télécommunication. Temps plein ou temps partiel. Pour plus d'informations, visitez le site www.travailmaison.com. Référence: Johanne

AUGMENTEZ VOTRE REVENU en travaillant à domicile. Idéal pour maman, retraité(e), gens de tous les secteurs professionnels. Expérience non requise. Formation par téléphone. Temps plein/partiel. Pour information: 1-866-260-8902 www.route-du-succes.com

CHAUFFEUR CLASSE 1 ***USA/CANADA******* Vous voulez devenir ***voiturier-propriétaire***, nous avons la solution**. Plan de location

Pour une première expérience de travail en France...

Nous recherchons de jeunes adultes

- ✓ Âgés entre 18 et 35 ans
- ✓ Disponibles de mai à septembre
- ✓ Désirant vivre une expérience unique de plateaux de travail bénévole en France (restauration d'une maison bourgeoise en Auvergne) et dans la MRC Maskinongé!
- ✓ Sans emploi et en recherche active d'emploi
- ✓ Démontrant un intérêt pour vivre une expérience de groupe intensive

Inscription jusqu'au 22 avril 2003 à midi

Le Plateau France-Maski...

Une expérience unique

Pour info et inscription, on téléphone à Caroline Camiré au Carrefour jeunesse-emploi MRC Maskinongé, tél.: (819) 228-0676

CARREFOUR jeunesse • emploi MRC de Maskinongé

Emploi Québec

Fonds Jeunesse Québec

Chantiers de la Jeunesse

Office de la Jeunesse

La Ville de Berthierville

AVIS PUBLIC

AVIS public est donné que le conseil municipal de Berthierville a adopté, lors de la séance ordinaire du 7 avril 2003, le règlement suivant:

- Règlement 814-4 intitulé: «Règlement 814-4 sur le traitement des élus municipaux».

Donné à Berthierville, ce 8 avril 2003.

Marc Daigneault
Directeur général
Greffier par intérim

PROVINCE DE QUÉBEC MRC DE D'AUTRAY VILLE DE SAINT-GABRIEL

AVIS PUBLIC est par la présente donné que, lors de la séance ordinaire tenue le 7 avril 2003, le conseil a adopté par résolution le premier projet de règlement #c.v. 378 modifiant le règlement de zonage #c.v. 195, dont l'effet est d'autoriser l'usage « Entreposage » qui est inclus dans le groupe d'usage 4100 « Industriel, type 1 » dans la zone C-28.

Une assemblée publique de consultation aura lieu le 5 mai 2003 à 20 h 00 au bureau de la municipalité, situé au 45, rue Beausoleil à Ville Saint-Gabriel.

Au cours de cette assemblée, le projet de règlement sera expliqué, de même que les conséquences de son adoption. Les personnes et organismes qui le désirent pourront s'exprimer.

Les dispositions suivantes sont susceptibles d'approbation référendaire :

Article 2 : autorisant l'usage « Entreposage » dans la zone C-28.

La zone visée par le règlement de modification pour l'article 2 est décrite ci-après et apparaît sur le plan de zonage, disponible pour consultation au bureau de la municipalité.

La zone C-28 est délimitée au nord-est par la limite nord-est de la municipalité, au sud-est par la ligne arrière des lots ayant front sur le côté sud-est de la rue Beauvilliers, au sud-ouest par la rue Michaud et au nord-ouest par la ligne arrière des lots ayant front sur le côté nord-ouest de la rue Beauvilliers.

Le projet de règlement est disponible pour consultation, du lundi au vendredi, de 9 h à 16 h, au bureau de la municipalité, situé au 45, rue Beausoleil à Ville Saint-Gabriel.

Fait et donné à Ville Saint-Gabriel
Ce 12e jour d'avril 2003

Manon Gravel
Secrétaire-trésorière et directrice générale



MUNICIPALITÉ RÉGIONALE DE COMTÉ DE D'AUTRAY

AVIS DE VENTE POUR DÉFAUT DE PAIEMENT DE L'IMPÔT FONCIER

AVIS PUBLIC conformément à l'article 1026 du Code municipal est donné par la soussignée, Danielle Joyal, secrétaire-trésorière de la MRC de D'Autray, que les immeubles ci-après seront vendus à l'enchère publique au bureau de la MRC de D'Autray, situé au 550, rue Montcalm, Berthierville, Québec, J0K 1A0, JEUDI, le 12 juin 2003, à 10 heures, pour défaut de paiement des taxes municipales et scolaires ou autres impositions dues sur ces immeubles si ces taxes ne sont pas payées, avec les frais encourus avant la vente.

MUNICIPALITÉ DE SAINT-BARTHÉLEMY

NOMS	NOS ROLE	NOS LOTS	TAXES MUNICIPALES	TAXES SCOLAIRES	TOTAL
SYLVIE ALAIN, SUCC. JOHN CHAPMAN	2527-82-7030	1040-4 1041-4	218.03\$	14.81\$	232.84\$

UN TERRAIN situé dans la Municipalité de la Paroisse de St-Barthélemy, dans le comté de Berthier, connu et désigné comme étant composé de :

A) La subdivision officielle numéro QUATRE du lot originaire numéro MILLE QUARANTE (1040-4) au cadastre officiel de la PAROISSE DE ST-BARTHÉLEMY, circonscription foncière de Berthier.

B) La subdivision officielle numéro QUATRE du lot originaire numéro MILLE QUARANTE-ET-UN (1041-4) au cadastre officiel de la PAROISSE DE ST-BARTHÉLEMY, circonscription foncière de Berthier.

HUGUETTE CHAPDELAIN	3020-43-5381	P-651	234.70\$	—	234.70\$
---------------------	--------------	-------	----------	---	----------

UN EMPLACEMENT situé dans la Municipalité de la Paroisse de St-Barthélemy, dans le comté de Berthier connu et désigné comme étant une partie du lot numéro SIX CENT CINQUANTE-ET-UN (PTIE 651) au cadastre officiel de la PAROISSE DE ST-BARTHÉLEMY, circonscription foncière de Berthier.

MESURANT quatre-vingt-quinze pieds (95') en front du côté nord le long de la rue des Bouleaux, quatre-vingt-douze pieds (92') de largeur en arrière dans sa ligne sud, cent soixante-quinze pieds (175') de profondeur dans sa ligne Ouest, cent quarante-cinq pieds (145') de profondeur dans sa ligne Est.

BORNE COMME SUIV : En front, par la rue des Bouleaux, étant une autre partie du lot numéro six cent cinquante-et-un (ptie 651); d'un côté, vers l'est, par une autre partie du lot numéro six cent cinquante-et-un (ptie 651) appartenant à Jean-Guy Dubois ou représentants; du côté Sud, par une autre partie du lot numéro six cent cinquante-et-un (ptie 651) appartenant à R. Chapdelaine ou représentants; du côté Ouest, par la rue des Hêtres, étant une partie du lot numéro six cent cinquante-deux (ptie 652).

Le ligne sud dudit emplacement est perpendiculaire à la ligne de division des lots 651 et 652 tandis que la ligne nord, forme un angle de 75 degrés et 18 minutes avec ladite ligne.

BÉNÉFICIAIRE d'un droit de passage dans les rues privées afin de communiquer au chemin public ainsi qu'au lac et à la plage, le tout tel que mentionné dans l'acte publié au bureau de la publicité des droits de la circonscription foncière de Berthier sous le numéro 132988.

RICHARD DUMONT	2920-92-7862	P-654	768.84\$	381.24\$	1 150.08\$
----------------	--------------	-------	----------	----------	------------

UN TERRAIN VACANT situé dans la Municipalité de la Paroisse de St-Barthélemy, dans le comté de Berthier, connu et désigné comme étant une partie du lot numéro SIX CENT CINQUANTE-QUATRE (PTIE 654) au cadastre officiel de la PAROISSE DE ST-BARTHÉLEMY, circonscription foncière de Berthier.

BORNÉ COMME SUIV : Vers le nord-est, par une autre partie du lot numéro six cent cinquante-quatre (ptie 654); vers le sud-est, par une autre partie du lot numéro six cent cinquante-quatre (ptie 654), étant la rue Giguère; vers le sud-ouest, par le lot numéro six cent cinquante-cinq (655); vers le nord-ouest, par une autre partie du lot numéro six cent cinquante-quatre (ptie 654), étant la rue Beauchamps.

MESURANT soixante mètres et quatre-vingt-seize centièmes (60,96m) vers le nord-est et le sud-ouest, soixante mètres et cinq centièmes (60,05m) vers le sud-est et le nord-ouest.

CONTENANT en superficie trois mille six cent soixante mètres carrés et trente-huit centièmes (3 660,38m²). Le coin Ouest dudit terrain se situe à dix mètres et cinquante-huit centièmes (10,58m) du coin sud du lot 654-1.

SUJET à une servitude en faveur de Shawinigan Water and Power cie aux termes d'un acte publié au bureau de la publicité des droits de la circonscription foncière de Berthier sous le numéro 81013.

BÉNÉFICIAIRE d'une servitude de passage dans les rues privées afin de communiquer au chemin public, le tout tel que mentionné dans l'acte publié au bureau de la publicité des droits de la circonscription foncière de Berthier sous le numéro 174150.

MUNICIPALITÉ DE MANDEVILLE

ALAIN ST-GERMAIN	1141-32-9363	15-12	136.28\$	—	136.28\$
------------------	--------------	-------	----------	---	----------

UN EMPLACEMENT situé en la Municipalité de Mandeville, connu et désigné comme étant le lot numéro DOUZE de la subdivision officielle du lot originaire numéro QUINZE (Lot no: 15-12) Rang 5 Sud-Ouest, au cadastre officiel de la Paroisse de St-Gabriel-de-Brandon, circonscription foncière de Berthier. Avec toutes les servitudes actives et passives, apparentes ou occultes, inhérentes audit immeuble.

JEAN ST-JEAN	1635-75-0941	926-15	2 300.38\$	578.90\$	2 879.28\$
--------------	--------------	--------	------------	----------	------------

UN EMPLACEMENT situé en la Municipalité de Mandeville, connu et désigné comme étant le lot numéro QUINZE de la subdivision officielle du lot originaire numéro NEUF CENT VINGT-SIX (Lot no: 926-15) au cadastre officiel de la Paroisse de St-Didace, circonscription foncière de Berthier.

Avec la maison y érigée, circonstances et dépendances, portant le numéro civique: 12, rue Jacques Prescott, à Mandeville, Province de Québec, J0K 1L0. Avec toutes les servitudes actives et passives, apparentes ou occultes, inhérentes audit immeuble.

DANIEL JALBERT ET JOHANNE BRISSON	1343-80-9959	3-43	120.08\$	60.08\$	180.16\$
-----------------------------------	--------------	------	----------	---------	----------

UN EMPLACEMENT situé en la Municipalité de Mandeville, connu et désigné comme étant le lot numéro QUARANTE-TROIS de la subdivision officielle du lot originaire numéro TROIS (Lot no: 3-43) Rang 4 Nord-Est, au cadastre officiel de la Paroisse de St-Didace, circonscription foncière de Berthier. Avec toutes les servitudes actives et passives, apparentes ou occultes, inhérentes audit immeuble.

COND. DE LA SEIGNEURIE DU VIEUX MOULIN A/S FRANÇOIS FILION	1941-42-1075	P-6	449.05\$	219.99\$	669.04\$
--	--------------	-----	----------	----------	----------

UN EMPLACEMENT situé en la Municipalité de Mandeville, connu et désigné comme étant une partie du lot originaire numéro SIX (Ptie no: 6) Rang D, Nord-Est Mandeville, au cadastre officiel de la Paroisse de St-Didace, circonscription foncière de Berthier.

MESURANT: six cent trente-cinq pieds et quatre dixièmes de pied (635.4 pi) de largeur sur une profondeur de cinq mille seize pieds (5016.0 pi), le tout mesures anglaises et plus ou moins.

BORNÉ, comme suit: en front au Sud-Ouest par la Rivière Mandeville; à l'arrière au Nord-Est par la ligne de division entre ledit lot et le lot 17, premier Rang G; sur un côté au Sud-Est par le lot 5 dudit rang et dudit cadastre appartenant à Gérald d'Entremont (publication 136,822) ou représentants; et de l'autre côté au Nord-Ouest par une autre partie dudit lot 6 dudit rang et dudit cadastre, appartenant à Jean-Pierre Labonté et Als. (publication 136,823) ou représentants.

Sans bâtisse et avec toutes les servitudes actives et passives, apparentes ou occultes, inhérentes audit immeuble, notamment:

- un droit de passage à pieds et en voiture, en faveur du lot présentement décrit pour communiquer du Lac McGray au moulin à scie, suivant acte publié à Berthier, sous le numéro 104,997.

- un droit de passage à pieds et en voiture en faveur du lot présentement vendu contre une partie du lot numéro 5 appartenant à Gérald

d'Entremont et Stéphane Weeks ou représentants, pour communiquer du terrain présentement vendu à la Rivière Mandeville ou vers le chemin public, suivant acte publié à Berthier, sous le numéro 136,823.

- un droit de passage en faveur de l'emplacement présentement décrit pour se rendre à un droit de passage sur le lot 5 Rang D dudit Canton sur partie du lot 2C, Rang C dudit Canton, créé aux termes de l'acte reçu devant Me Jérôme Gingras, notaire, dont copie fut publiée à Berthier, sous le numéro 140,054.

MUNICIPALITÉ DE SAINT-GABRIEL-DE-BRANDON

JULES MAJOR	1229-80-5070	P-615	131.79\$	44.98\$	176.77\$
-------------	--------------	-------	----------	---------	----------

Un emplacement ayant front sur la rue Gérald, connu et désigné comme étant une partie du lot SIX CENT QUINZE (Partie 615) des plan et livre de renvoi officiels de la paroisse de St-Gabriel-de-Brandon, circonscription foncière de Berthier, mesurant cent trente-cinq pieds (135') de largeur par cinquante-cinq pieds (55') de profondeur, mesure anglaise et plus ou moins et bornée comme suit: en front à l'est par la rue Gérald, au nord et à l'ouest par une autre partie du lot 615 appartenant à Ronald Bibeau et au sud par une autre partie du 615 appartenant à Milan Jankovich ou représentant.

PIERRETTE BÉLAND ET MARTIAL LAMOTHE	1527-55-3040	P-412 412-23, 412-22, 412-21	409.11\$	156.51\$	565.62\$
-------------------------------------	--------------	---------------------------------	----------	----------	----------

A) Un emplacement situé dans la municipalité de St-Gabriel-de-Brandon, connu et désigné comme étant le lot numéro VINGT ET UN de la subdivision officielle du lot originaire numéro QUATRE CENT DOUZE (lot no. 412-21) au cadastre officiel de la Paroisse de St-Gabriel-de-Brandon, circonscription foncière de Berthier.

B) Un emplacement situé dans la municipalité de St-Gabriel-de-Brandon, connu et désigné comme étant le lot numéro VINGT-DEUX de la subdivision officielle du lot originaire numéro QUATRE CENT DOUZE (lot no. 412-22) au cadastre officiel de la Paroisse de St-Gabriel-de-Brandon, circonscription foncière de Berthier.

C) Un emplacement situé dans la municipalité de St-Gabriel-de-Brandon, connu et désigné comme étant le lot numéro VINGT-TROIS de la subdivision officielle du lot originaire numéro QUATRE CENT DOUZE (lot no. 412-23) au cadastre officiel de la Paroisse de St-Gabriel-de-Brandon, circonscription foncière de Berthier.

D) Un emplacement situé dans la municipalité de St-Gabriel-de-Brandon, connu et désigné comme étant une partie du lot numéro QUATRE CENT DOUZE (P 412) au cadastre officiel de la Paroisse de St-Gabriel-de-Brandon, circonscription foncière de Berthier. Étant tout le terrain renfermé dans les bornes suivantes, au Sud-Ouest par les lots 412-21, 412-22 et 412-23, au Nord-Ouest par le chemin public, soit le Chemin des Lots, au Nord-Est par le ruisseau existant à cet endroit et au Sud-Est par le lot 412-20.

SYLVIE BASTRASH	1029-69-4095	P-626	102.34\$	29.48\$	131.82\$
-----------------	--------------	-------	----------	---------	----------

Un emplacement situé en la municipalité de la paroisse de St-Gabriel-de-Brandon, connu et désigné comme étant une partie du lot numéro SIX CENT VINGT-SIX (P 626) au cadastre officiel de la paroisse de St-Gabriel-de-Brandon, circonscription foncière de Berthier, mesurant deux cent pieds de largeur (200') sur deux cents pieds de profondeur (200'), mesures anglaises et plus ou moins et borné comme suit, savoir : en front au nord-est par le chemin Arthur, en arrière au sud-ouest par une autre partie du lot 626 propriété d'Arthur Dugas ou représentants, d'un côté au sud-est par une autre partie du lot 626 propriété d'Huguette Binette ou représentants et au nord-ouest par une autre partie du lot 626 propriété de Luc Piette ou représentants.

MUNICIPALITÉ DE SAINT-NORBERT

LÉO HERVIEUX	1915-66-0534	P-127A	108.52\$	41.00\$	149.52\$
--------------	--------------	--------	----------	---------	----------

Un immeuble situé en la Municipalité de Saint-Norbert, connu et désigné comme étant une partie du lot numéro CENT VINGT-SEPT A (Ptie 127A) du cadastre officiel de la PAROISSE DE ST-NORBERT, circonscription foncière de Berthier, mesurant trois cents pieds (300') en front au nord-ouest par la rue Huguette étant une partie dudit lot numéro cent vingt-sept A (Ptie 127A) dudit cadastre et deux cents pieds (200') en profondeur au sud-ouest, borné vers le nord-ouest par la rue Huguette étant une partie dudit lot numéro cent vingt-sept A (Ptie 127A) dudit cadastre, vers le sud-ouest par l'immeuble appartenant à Gilles Hervieux ou représentants étant une partie dudit lot numéro cent vingt-sept A (Ptie 127A) dudit cadastre, vers le sud-est par l'immeuble appartenant à Adolphe Bédard ou représentants étant une partie du lot numéro cent vingt-trois (Ptie 123) dudit cadastre et vers le nord-est par une partie dudit lot numéro cent vingt-sept A (Ptie 127A) dudit cadastre appartenant à Robert Majeau ou ses représentants, le tout à la mesure anglaise et plus ou moins. Sans bâtisse. Tel que le tout se trouve présentement avec toutes les servitudes inhérentes attachées à l'immeuble.

YVES BOUCHER ET DANIELLE BLAIS	1616-68-5075	441	586.12\$	333.97\$	920.09\$
--------------------------------	--------------	-----	----------	----------	----------

Un immeuble situé en la Municipalité de Saint-Norbert, connu et désigné comme étant le lot numéro QUATRE CENT QUARANTE ET UN (lot 441) du cadastre officiel de la PAROISSE DE ST-NORBERT, circonscription foncière de Berthier.

Avec toutes les bâtisses y dessus érigées et notamment la maison portant le numéro 3281, rang Ste-Anne à Saint-Norbert, province de Québec, J0K 3C0. Tel que le tout se trouve présentement avec toutes les servitudes inhérentes attachées à l'immeuble.

STÉPHANE PELLAND	2110-86-9986	P-311 P-312	426.28\$	187.73	614.01\$
------------------	--------------	----------------	----------	--------	----------

Un emplacement situé dans la Municipalité de la Paroisse de St-Norbert, connu et désigné comme étant composé comme suit:

A) D'une partie du lot originaire numéro TROIS CENT ONZE (P.311), au cadastre officiel de la Paroisse de St-Norbert, circonscription foncière de Berthier, bornée comme suit: vers le sud-ouest par une partie du lot numéro 311 (Chemin rang Sud), vers l'est par une partie du lot numéro 311, cette ligne est parallèle et située à CENT SOIXANTE pieds (160') à l'ouest de la ligne limitative entre les lots numéros 309 et 311, vers le nord-ouest par une autre partie du lot numéro 311, vers l'ouest par la partie du lot numéro 312 dudit cadastre ci-après décrite, mesurant CINQUANTE-NEUF pieds et SOIXANTE-SEPT centièmes de pied (59.67'), QUATRE-VINGT-DEUX pieds et SOIXANTE-NEUF centièmes de pied (82.69'), et SEPT pieds et CINQUANTE-SEPT centièmes de pied (7.57') dans sa ligne brisée sud-ouest, QUATRE CENT SEIZE pieds et CINQUANTE-SIX centièmes de pied (416.56') dans sa ligne Est, DEUX CENT TRENTE-DEUX pieds et SOIXANTE-SEPT centièmes de pied (232.67') dans sa ligne nord-ouest, CENT CINQUANTE-DEUX pieds et QUARANTE-HUIT centièmes de pied (152.48') dans sa ligne ouest, contenant en superficie TRENTE-SEPT MILLE SEPT CENT QUATRE pieds carrés (37,704.0'c.).

B) D'une partie du lot originaire numéro TROIS CENT DOUZE (P.312), au cadastre officiel de la Paroisse de St-Norbert circonscription foncière de Berthier, bornée comme suit: vers le sud-ouest par une partie du lot numéro 312 (Chemin rang Sud), vers l'est par la partie du lot numéro 311 dudit cadastre ci-dessus décrite, vers le nord-ouest par une autre partie du lot numéro 312, mesurant CINQUANTE-SEPT pieds et CINQUANTE-SIX centièmes de pied (57.56') et VINGT-HUIT pieds et TRENTE ET UN centièmes de pied (28.31') dans sa ligne sud-ouest, CENT CINQUANTE-DEUX pieds et QUARANTE-HUIT centièmes de pied (152.48') dans sa ligne Est, CENT VINGT-CINQ pieds et QUATRE-VINGT DIX-HUIT centièmes de pied (125.98') dans sa ligne nord-ouest, et contenant en superficie CINQ MILLE QUATRE CENT HUIT pieds carrés (5,408.0'c.).

Avec toutes les bâtisses ci-dessus érigées, circonstances et dépendances, portant le numéro civique: 1350 Chemin rang Sud, St-Norbert, Province de Québec, J0K 3C0.

Avec toutes les servitudes actives et passives, apparentes ou occultes inhérentes audit immeuble, et notamment les servitudes d'utilités publiques pouvant exister en faveur de l'HydroQuébec et/ou Bell Canada, le cas échéant, sujet à des servitudes en faveur de Shawinigan Water and Power Company publiées à Berthier sous les numéros 62888 et 62889.

DONNÉ À BERTHIERVILLE, ce 8 avril 2003.

Danielle Joyal
Secrétaire-trésorière

910 Motos

KAWASAKI KLR 650, 2001, 11000 km, état comme neuf. 4000\$. Tél: (819)268-2732

915 Véhicules de loisir

ACHAT DE VTT 3 et 4 roues, Sport, utilitaire ou de travail, 2x4 ou 4x4, bonne ou mauvaise condition. Aussi gros inventaire de pneus, lubrifiants, tubes, freins, filtres à l'huile, bearings, sprockets, chaînes, gants, chandails, pantalons pour VTT. Et beaucoup beaucoup encore!!! Faisons sandblast. Lagacé Sport, (819)268-4223, 4452 route 348, Saint-Édouard. Fermé les dimanches et lundis.

ACHAT DE VTT, 4 roues 1985 à 2003, 2x4, 4x4 et sport. Payons les meilleurs prix comptants, nous nous déplaçons. Martin, (819)364-2578 pagette: (819)795-2605. Achat, vente, échange.

ACHETERAIS 3 roues et 4 roues, en marche ou défectueux. Tél: (819) 228-3735

ACHETONS VTT (3 roues, 4 roues) de 1985 à 2003, 2x4, 4x4 et Sport. Payons les meilleurs prix. Nous nous déplaçons pour vous. François 819-352-1961 Daniel 514-232-2578 ou 450-581-1166

VTT YAMAHA bleu, 401cc Ultramatic 2002, 600 km, winch, pare-brise, siège passager, grille avant, bumper, grille arrière, protège-ailes, tout équipé. Vente cause maladie. 7500\$. (450)885-3340

940 Tracteurs/machinerie agricole

ACHAT ET VENTE de tracteurs de ferme + bull + pépinière + loader. Payons bon prix. Équipement Jocelyn Carboneau & Filles, (819)535-5194

ACHAT. Absolument besoin de tracteurs de ferme, de pépinières et de tracteurs compacts, de tracteurs-lifts et tracteurs antiques. Toutes conditions. Payons comptant. Mario, (450)831-4437

ACHETERAIS tracteurs de toutes sortes, en marche ou défectueux. Tél: (819)221-2182

ACHETERAIS tracteurs en marche ou défectueux. Tél: (819) 228-3735.

ACHETONS TRACTEURS de ferme de toute marque, "Bulldozers", pépinières, "skidders", excavatrices, engins stationnaires, etc. (819)364-2666 Yvan; (819)364-2021 Gervais. Payons bons prix comptant.

COMPRESSEUR (De Laval) 3Hp avec réserve. Réserve air PVC 60 gallons; Bassin double pour laiterie stainless; Herse rotative Lely 10 pi; Arrogator 12 pi. pour finition. Tél: (819)228-2111

TRACTEUR John Deere, modèle 2555, 1989, pelle avant et souffleur, clutch et pneus neufs, environ 6500 heures, 30,000\$. Infos: Robert, (514)771-5000

940 Tracteurs/machinerie agricole

URGENT BESOIN, ACHETONS :pépinières, bulldozers, "skidders", trailers avec chargeuses et tracteurs de ferme. Payons bon prix comptant. Tél: (819)353-1777

985 Autos à vendre

DODGE CARAVAN 1995, 3 L V6, automatique, très propre, pas de rouille. (819)268-6076 demandez Marie-Claude

DODGE SPIRIT 1993, automatique, 147000 km. Un

985 Autos à vendre

seul propriétaire. Très très propre. 3000\$. 4 pneus d'hiver, 4 pneus d'été montés sur mags. (819)228-8339 cell: 696-5244

GOLF 1992, manuelle, 2 portes, vert, 8 roues avec pneus, comme neuf! Mécanique A-1. Tél: (819)227-2946

PIECES D'AUTOS TURCOTTE: Achetons autos et camions, accidentés ou non, ou pour ferraille, de 1970 à 1997. Tél: (819)378-4846

TOYOTA COROLLA "S" 2001, 90000 km, marine, 5 vitesses, A/C, lecteur CD, mags, 14700\$. Tél: (450)835-5559 après 18h

1005 Prières/remerciements

PRIÈRE À LA SAINTE-VIERGE

La plus belle fleur du Mont-Carmel, vigne pleine de fruits, splendeur du ciel, mère bénie du fils de Dieu, Mère Immaculée, assistez-moi. Étoile de la mer, aidez-moi à me montrer que vous êtes ma mère. Sainte-Marie, Mère de Dieu, reine du ciel et de la terre, je vous demande humblement du fond de mon cœur de me secourir dans ma demande (faire la demande). Je sais que vous pouvez m'accorder cette demande. Ô Marie, connue sans péché, priez pour nous qui avons confiance en vous. Bonne Sainte-Vierge (3 fois). Récitez cette prière 3 jours de suite et faites-la publier, vous serez exaucés. E.S. 02245

REMERCIEMENTS au Saint-Esprit pour faveur obtenue avec promesse de faire publier. J.G.



PRIÈRE AU SACRÉ-COEUR

Que le Sacré-Coeur de Jésus soit loué, adoré et glorifié à travers le monde pour des siècles et des siècles. Amen

Dites cette prière 9 fois par jour pendant 9 jours et vos prières seront exaucées même si cela semble impossible. N'oubliez pas de remercier le Sacré-Coeur avec promesse de publication quand la faveur sera obtenue. M.G. 02251

Nécrologie

BARIBEAU

Mme Marie-Claire

Au CHRTR, pavillon Saint-Joseph, le 4 avril 2003, est décédée à l'âge de 77 ans et 5 mois, Mme Marie-Claire Baribeau, épouse de feu Lucien Lambert, demeurant à Louiseville, autrefois de Saint-Alexis-des-Monts. La famille a accueilli parents et ami(e)s à la Résidence funéraire Paulin Guimond et Fils inc., 240 rue Saint-Joseph, Saint-Alexis-des-Monts. Les funérailles ont eu lieu le mardi 8 avril, à 14h, en l'église de Saint-Alexis-des-Monts. L'inhumation aura lieu au cimetière paroissial à une date ultérieure. La défunte laisse dans le deuil ses enfants : Ubald Lambert (Lucie Vincent), Martin Lambert (Ghislaine Rouette), Rosanne Lambert (Claude Deveault), Liliane Lambert, Yolande Lambert (Daniel Leblanc), René Lambert, France Lambert, Denis Lambert (Nancy Lapointe), Stéphane Lambert (Isabelle Ayotte) ; 18 petits-enfants et 3 arrière-petits-enfants : ses frères et sœurs, beaux-frères et belles-sœurs : M. Joseph Baribeau (Lucille), Mme Marie-Blanche Baribeau (feu Roland Giguère), Mme Jeanne-d'Arc Baribeau (feu Jean-Marc Landry), Alice Lacombe (feu Maurice Baribeau), Marcel Rivard (feu Rose Baribeau) ; ses autres beaux-frères et belles-sœurs : M. Charles-Édouard Lambert (Marie-Rose Lessard), Mme Cécile Lambert (feu Lucien Dupuis), ainsi que plusieurs filleul(e)s, neveux, nièces, cousins, cousines et ami(e)s.

Direction funéraire Jean Guimond de Saint-Paulin.

BELLEMARE

M. Camil-Henri

1911-2003

À la Cité de la Santé de Laval, le 8 avril 2003, est décédé à l'âge de 92 ans et 3 mois, M. Camil-Henri Bellemare, époux de feu Mme Évelyne Godin, demeurant à Trois-Rivières. La famille a accueilli parents et ami(e)s à la Résidence funéraire St-Louis et Fils Itée, 160, rue De Carufel à Yamachiche. Les funérailles ont eu lieu le samedi 12 avril, à 11h, en l'église de Yamachiche. L'inhumation aura lieu au cimetière de Nicolet à une date ultérieure. Le défunt laisse dans le deuil ses sœurs : Sœur Berthe Bellemare, A.S.V. de Nicolet, Sœur Lucienne Bellemare, R.B.P. de Montréal, Sœur Madeleine Bellemare, R.B.P. de Saint-Jérôme ; ses belles-sœurs : Mme Rita Dubuc

(feu Jean-Baptiste Bellemare) de LeGardeur, Mme Marcelle Manseau (feu Paul Bellemare) de Trois-Rivières, Mme Claire Plante (feu Bruno Bellemare) de Québec ; ainsi que plusieurs neveux, nièces, cousins, cousines et ami(e)s.

Direction funéraire St-Louis et Fils Itée de Yamachiche.

DUBÉ

M. Albani

Au pavillon Saint-Joseph du CHRTR, le 3 avril 2003, est décédé à l'âge de 82 ans, M. Albani Dubé, fils de feu Joseph Dubé et de feu Marie-Anne Turner, demeurant à Louiseville. La famille a accueilli parents et ami(e)s à la Résidence funéraire Louis Richard et Fils Itée, 140, rue Saint-Aimé, Louiseville. Les funérailles ont eu lieu le lundi 7 avril, à 14h, en l'église de Louiseville. L'inhumation aura lieu au cimetière paroissial à une date ultérieure. Le défunt laisse dans le deuil ses sœurs : Albina (feu Louis Blanchette), Yvette (feu Jacques-Aimé Lupien), Madeleine (Hubert Delorme), Lucille ; ses belles-sœurs : Gisèle Demers (feu Sylva Dubé), Paulette Galarneau (feu Euclide Dubé) ; ainsi que plusieurs neveux, nièces, cousins, cousines et ami(e)s, dont M. Claude St-Pierre. Des dons à la Société canadienne du cancer étaient appréciés.

Direction funéraire Louis Richard et Fils Itée de Louiseville.

FRANCOEUR PHILIBERT

Mme Florianne

Au Centre de santé de la MRC de Maskinongé, point de service Comtois de Louiseville, le 5 avril 2003, est décédée à l'âge de 74 ans, Mme Florianne Philibert, épouse de feu M. Marc-Henri Francoeur, demeurant à Saint-Édouard-de-Maskinongé, autrefois de Saint-Justin. La famille a accueilli parents et ami(e)s à la Résidence funéraire Louis Richard et Fils Itée, 1101, rue Gérin, Saint-Justin. Les funérailles ont eu lieu le samedi 12 avril, à 11h, en l'église de Saint-Justin. L'inhumation a eu lieu au cimetière paroissial. La défunte laisse dans le deuil ses enfants : André (Hélène Damphousse), Roland (Francine Thériault), Albert (Claire Baril), Nicole (Michel Bergeron), Yves (Lucie Thériault), Claude (Johanne St-Yves), Manon

Sincères remerciements

Les familles Tessier et Lavertue vous prient d'agréer l'expression de leur gratitude pour les délicates attentions manifestées lors des moments douloureux éprouvés au décès de

M. RAYMOND TESSIER
(survenu le 16 février 2003).

Messe 1^{er} anniversaire

« Déjà un an que tu es partie et malgré tout, tu es encore présente dans nos cœurs et dans la vie de tous les jours. Toi qui es là-haut, aide-nous à vivre le temps qu'il nous reste sur terre. N'oublie pas ceux que tu aimais. Sois l'ange et guide-nous. » Une messe anniversaire sera célébrée le dimanche 20 avril 2003 à 10 h 30, en l'église de Louiseville, à la mémoire de

Mlle Marie-Andrée Philibert
(décédée le 20 avril 2002)

Merci à tous ceux et celles qui se joindront à nous lors de cette célébration. Ta famille

PROVINCE DE QUÉBEC
CONSEIL RÉGIONAL DE TRANSPORT DE LANAUDIÈRE

AVIS PUBLIC

ADOPTION DU RÈGLEMENT # 04

AVIS PUBLIC est par les présentes donné par le soussigné, directeur général et secrétaire-trésorier :

QUE lors de la séance régulière du Conseil Régional de Transport de Lanaudière tenue le 19 mars 2003, le règlement suivant a été adopté :

RÈGLEMENT # 04 Règlement visant à déléguer au directeur général et secrétaire-trésorier le pouvoir d'effectuer certaines dépenses pour et au nom du Conseil Régional de Lanaudière.

L'objet du règlement est d'autoriser le directeur général et secrétaire-trésorier à effectuer sans autre autorisation préalable les dépenses courantes prévues au budget de l'année en cours du Conseil Régional de Transport de Lanaudière.

Ledit règlement entrera en vigueur conformément à la Loi.

Les personnes intéressées à consulter ce règlement peuvent s'adresser au bureau du CRT de Lanaudière, situé au 845, rue St-Louis à Joliette ainsi que dans les MRC de L'Assomption, D'Autray, Joliette, des Moulins, Matawinie et Montcalm.

Donné à Joliette, ce 21^e jour de mars 2003.

Jean Jules Dansereau
Directeur général et secrétaire-trésorier

Avec profonde sympathie nous offrons nos condoléances aux familles éprouvées.

ECHO
de l'Autray et de Maskinongé

A VENDRE

KENWORTH 1980, C-500, moteur 350 Détroit, 8 LL, gros essieux, boîte 21 pieds, avec souffleur et aspirateur. Pop 22 essieux, dumper 18 pieds.
Prix : 23,000\$... Faites une offre!
(819) 227-2556 ou 695-5054

Sylvain QUELLET
Automobiles
• Vente • Achat • Échange
Financement disponible

1997 Acura 1.6 EL Automatique, 4 portes, équipé, lecteur CD.
2001 Ford F-150 XLT 4X4, Moteur V-8, King Cab, tout équipé. Un bijou!

2002 Mazda Protegé GT Manuel, 4 portes, silver, tout équipé, 31 000 km.
1999 Mazda Protegé Manuel, 4 portes, équipé, air climatisé, 56 000 km.

Plus de 75 véhicules
290, boul. St-Laurent Est
(819) 228-2835 LOUISEVILLE

Nécrologie

(Mario Shink), Jacques, Renée, Stéphane (Annie Fontaine); ses petits-enfants : Marc-André, Karine, Meggie, Steve, Annie, Sandy, Catherine, Valérie, Joanie, Claudia, Myriam, Esther, Daniel, Cédric, Félicia, Brian, Gabriel, Guillaume; ses frères et sœurs : Jeannette Philibert (Robert Déry), Pierre Philibert (Bernadette Diamond), Huguette Philibert (feu Claude Champagne), Pierrette Philibert (André Massé), Carmen Philibert (Italo Scarcella), Claude Philibert (Lise St-Yves); ses beaux-frères et belles-sœurs : Jeannine Lemire (feu Gabriel Philibert), Jeannine Marcotte (feu Bertrand Philibert), Marielle St-Louis (feu René-Paul Francoeur), Thérèse Gagnon (feu Léo Francoeur), Pauline Francoeur (feu Jules Désilets), Jean-Maurice Francoeur (Géraldine Bellerose), Guy Francoeur (Paulette Désilets), Madeleine Francoeur (Gérard Allaire), Thérèse Francoeur (Normand Longchamps), Benoit Francoeur (Noëlla Gagnon), Edgar Francoeur (Laure Chartier), Yvonne Francoeur (Marcel Beaudoi), Lise Francoeur (Armand Pilon), Lucette Francoeur (Julien Moreau), ainsi que plusieurs neveux, nièces, cousins, cousines et ami(e)s. Des dons à la Fondation québécoise du cancer étaient appréciés.

Direction funéraire Louis Richard et Fils ltée de Louiseville.

FRIGON Mme Corinne



À son domicile, le 7 avril 2003, est décédée à l'âge de 69 ans, Mme Corinne Aubé, épouse de feu M. André Frigon, demeurant à Louiseville. La famille a accueilli parents et

ami(e)s à la Résidence funéraire Louis Richard et Fils ltée, 140, rue Saint-Aimé, Louiseville. Les funérailles ont eu lieu le jeudi 10 avril, à 14h, en l'église de Louiseville. L'inhumation a eu lieu au cimetière paroissial. La défunte laisse dans le deuil ses enfants : Jean-Guy (Lise Alarie) et leurs enfants : Geneviève et Caroline, Line (Pierre Boucher) et leurs enfants : Alexandre et Béatrice; son compagnon, Laurent Dugré; ses frères et sœurs : Henri (Donalda Lagacé), Noreen (feu Roméo Hachez), Edwina (feu

Fernand Dalcourt), Kenneth (Rose Ray); ses beaux-frères et belles-sœurs : Cécile Frigon (René-Paul Bellemare), Jean-Paul Frigon (Rita Deschesnes), René Frigon, f.i.c., Claire Arvais (feu Jacques Frigon), Fernand Frigon (Louissette Lamy), Laurent Frigon (Pierrette Cossette), Gilles Frigon (Estelle Désaulniers); plusieurs neveux, nièces, cousins, cousines et ami(e)s, ainsi que les membres de la famille Dugré. Des dons à la Société de la sclérose latérale amyotrophique du Québec étaient grandement appréciés.

Direction funéraire Louis Richard et Fils ltée de Louiseville.

GRAVEL M. Jean-Paul

Au pavillon Saint-Joseph du CHRTR, le 7 avril 2003, est décédé à l'âge de 72 ans, M. Jean-Paul Gravel, fils de feu Zotique Gravel et de feu Lidia Pichette, demeurant à Louiseville. La famille a accueilli parents et ami(e)s à la Résidence funéraire Louis Richard et Fils ltée, 140, rue Saint-Aimé, Louiseville. Les funérailles ont eu lieu le vendredi 11 avril, à 11h, en l'église de Louiseville. L'inhumation aura lieu au cimetière paroissial à une date ultérieure. Le défunt laisse dans le deuil son fils Claude (Nancy Lessard); ses petits-fils : Simon et Olivier Gravel; ses sœurs : Yvette (feu Réal Pombert), Jeannine (Bernard Charette), Louiselle (André St-Pierre), ainsi que plusieurs neveux, nièces, cousins, cousines et ami(e)s. Des dons à la Société canadienne du cancer étaient grandement appréciés.

Direction funéraire Louis Richard et Fils ltée de Louiseville.

HÉLIE PELLERIN Mme Gemma

Au CHRTR, pavillon Saint-Joseph, le 6 avril 2003, est décédée à l'âge de 87 ans et 3 mois, Mme Gemma Pellerin, fille de feu Omer Pellerin et de Aldéa Gélinas, demeurant à Trois-Rivières, autrefois de Yamachiche. La famille a accueilli parents et ami(e)s à la Résidence funéraire St-Louis et Fils ltée, 160, rue De Carufel à Yamachiche. Les funérailles ont eu lieu le mercredi 9 avril, à 11h, en l'église de Yamachiche. L'inhumation a eu lieu au cimetière paroissial de Yamachiche. La défunte laisse dans le deuil ses enfants :

André Hélie (Lisette Lafontaine) de Saint-Maurice, Fernande Hélie de Trois-Rivières-Ouest, Pauline Hélie de Grand-Mère; ses petits-fils : Claude Livernoche (Josianne) de Saint-Célestin, Michel Livernoche (Raymonde) de Trois-Rivières-Ouest, Josée Livernoche de Cap-de-la-Madeleine, Denis Dumont (Nancy) de Saint-Stanislas; ses arrière-petits-fils : Éric Livernoche de Cap-de-la-Madeleine, Tommy Dumont de Saint-Stanislas; ses belles-sœurs : Cécile Bourassa (feu Henri Pellerin) de Trois-Rivières-Ouest, Claire Martel (feu Bruno Pellerin) de Victoriaville, Réjeanne Loranger (feu Rolland Pellerin) de Greenfield Park; une grande amie : Mme Rose-Hélène Malouin; ainsi que plusieurs autres parents, neveux, nièces, cousins, cousines et ami(e)s.

Direction funéraire St-Louis et Fils ltée de Yamachiche

LACERTE RIVARD Mme Théodora

Au Centre de santé de la MRC de Maskinongé, point de service Comtois de Louiseville, entourée de tous les siens, le 5 avril 2003, est décédée à l'âge de 92 ans, Mme Théodora Rivard, épouse de feu M. Joseph Lacerte, demeurant à Louiseville. La famille a accueilli parents et ami(e)s à la Résidence funéraire Louis Richard et Fils ltée, 140, rue Saint-Aimé, Louiseville. Les funérailles ont eu lieu le mardi 8 avril, à 11h, en l'église de Louiseville. L'inhumation a eu lieu au cimetière paroissial. La défunte laisse dans le deuil ses filles : Jeannine, Thérèse (Henri Vallières), Denise (feu Roland Richard), Claire; ses petits-enfants bien-aimés : Sylvie Richard (Pierre Caron), Pascal Sarrazin (Christine Gélinas), Stéphane Vallières; ses arrière-petits-enfants adorés : Mathieu et Félix Caron, Alicia et Cassandre Sarrazin; sa sœur Simone Gérin-Lajoie; ainsi que plusieurs neveux, nièces, cousins, cousines et ami(e)s.

Direction funéraire Louis Richard et Fils ltée de Louiseville.

LEMIEUX M. Charles

Au C.H.R.D.L. de Joliette, le 5 avril 2003, à l'âge de 77 ans, est décédé M. Charles Lemieux, époux de Mme Marie-Paule Fleurant, demeurant à Berthierville. La dépouille mortelle a été exposée au salon de la Coopérative funéraire D'Autray, 530, rue Frontenac, Berthierville. Les funérailles ont eu lieu le mercredi 9 avril, à 14h, en l'église de Sainte-Geneviève-de-Berthier. L'inhumation a eu lieu au cimetière paroissial. Le défunt laisse dans le deuil, outre son épouse, ses beaux-enfants : Mme Micheline Raby et son conjoint Michel Larocque de Lachute, Mme Danielle Raby de Mont-Laurier, M. André Raby et sa conjointe Anne-Marie Dufour de Mont-Laurier, M. Michel Raby de Mont-Laurier; 6 petits-enfants; ainsi que plusieurs neveux et nièces et autres parents et ami(e)s.

Coopérative funéraire D'Autray sous la direction de Michel Moreau.

MILOT Mme Florence

Au Centre de santé de la MRC de Maskinongé, Résidence Avellin-Dalcourt de Louiseville, le 10 avril 2003, est décédée à l'âge de 85 ans 6 mois, Mme Florence Gélinas, épouse de feu M. Germain Milot, demeurant à Louiseville. La famille a accueilli parents et ami(e)s à la Résidence funéraire Louis Richard et Fils ltée, 140, rue Saint-Aimé à Louiseville. Les funérailles ont eu lieu le samedi 12 avril 2003, en l'église de Louiseville, à 11h. L'inhumation a eu lieu au cimetière paroissial. La défunte laisse dans le deuil, ses enfants : Jean-Paul, Claudette (Jean-Louis Desmarteau), Jeannine (Jean-Paul Pichette), Raymonde, Denise (Louis Pettigrew), Gilles (France Rabouin), Francine; son gendre : Jacques Daigneault (feu Lise Milot); ses petits-enfants : Patrick



Milot Daignault (Caroline Drouin), Jean-François (Sonia Fréchette), Sébastien et Martin Pichette, Caroline Desmarteau, Louis Deschesnes, Frédéric Rabouin Milot; ses frères et sœurs : Sr Gertrude Gélinas et Sr Fernande Gélinas de la congrégation des Ursulines, Éliane Gélinas (feu Émilien Dupont), Madeleine Gélinas (Louis-Philippe Boisvert); ses beaux-frères et belles-sœurs : Flora Marcouiller (feu Bruno Gélinas), Pierrette Lamy (feu Germain Gélinas), Bernard Milot (Thérèse DeCarufel), Marie-Marthe Garceau (feu Laurent Milot); ainsi que plusieurs neveux, nièces, cousins, cousines et ami(e)s. Des dons à l'Association Diabète Québec étaient grandement appréciés.

Direction funéraire Louis Richard et Fils ltée de Louiseville

PROVOST ELLIOTT Mme Claire

1920-2003

Au C.H.R.D.L., le 02 avril 2003, à l'âge de 83 ans, est décédée Mme Claire Elliott Provost, épouse de feu Raymond Provost, demeurant à Saint-Gabriel. La dépouille mortelle a été exposée au salon de la Coopérative funéraire D'Autray, 69 Beausoleil, Ville Saint-Gabriel. Les funérailles ont eu lieu le lundi 7 avril, à 13h30, en l'église de Saint-Gabriel. L'inhumation a eu lieu au cimetière de Saint-Gabriel. La défunte laisse dans le deuil ses enfants : Gilles Provost de Saint-Gabriel, Francine Provost (Roger Baillargeon) de Saint-Gabriel, Carole Provost (Réal Jeansonne) de Saint-Gabriel; ses petits-enfants : Chantal Jeansonne (son ami Mario Boucher) de Saint-Gabriel, Pierre Jeansonne (son amie Josée Beausoleil) de Saint-Gabriel, Josée Baillargeon (son ami Claude Pépin) de Montréal; son neveu : Pierre Elliott (sa conjointe Guylaine Rondeau); autres neveux et nièces, parents et ami(e)s.

Coopérative funéraire D'Autray sous la direction funéraire de Claude Collard.

ST-ONGE FAUCHER Mme Denise

Au C.H.R.D.L. de Joliette, le 7 avril 2003, à l'âge de 59 ans, est décédée Mme Denise Faucher, épouse de Maurice St-Onge, demeurant à Saint-Didace. Mme Denise Faucher St-Onge a été exposée au Centre funéraire Michel Léveillé inc., 124, rue Saint-Gabriel à Ville Saint-Gabriel. Les funérailles ont eu lieu le vendredi 11 avril, à 13h30, en l'église de Saint-Didace, et de là au Crématorium Michel Léveillé. Outre son époux, elle laisse dans le deuil ses beaux-enfants, ses frères et sœurs : Gilles, Yvon, Gaston, Cécile, Irène, Noëlla et leur conjoint(e); ainsi que plusieurs beaux-frères, belles-sœurs, neveux, nièces, autres parents et ami(e)s. Des dons à la Société canadienne du cancer étaient acceptés au salon.

Direction funéraire Michel Léveillé inc. de Ville Saint-Gabriel.

SYLVESTRE M. André

1939-2003

Au C.H. Anna-Laberge de Châteauguay, le 5 avril 2003, à l'âge de 63 ans, est décédé M. André Sylvestre, demeurant à Châteauguay. L'inhumation des cendres a eu lieu le samedi 12 avril, à 14h45, au cimetière de Saint-Gabriel-de-Brandon. Il laisse dans le deuil sa mère : Anna Rainville Sylvestre; ses enfants : Guylaine (Robert), Carole, Benoit (Sylvie), François (Chantal), Lucie (Serge), Marc-André (Suzanne), Nathalie (Serge), Josée, Daniel; 16 petits-enfants, plusieurs frères, sœurs, beaux-frères, belles-sœurs, neveux, nièces, autres parents et ami(e)s.

Direction funéraire Michel Léveillé inc. de Ville Saint-Gabriel.

Sincères remerciements

Merci du fond du cœur à tous les parents et ami(e)s qui nous ont témoigné des marques de sympathie et apporté leur réconfort lors du décès de

M. GERMAIN BRISSETTE
(survenu le 19 mars 2003)



que ce soit par offrandes de messes, affiliations de prières, fleurs, cartes, dons, visites ou assistance aux funérailles.

Son épouse Rolande; ses enfants : Monique, Pierre, Ginette, Diane, Michel, Gaston, Daniel et Nathalie, leur conjoint(e) et ses petits-enfants.

Sincères remerciements

J'ai rejoint ceux que j'aimais et j'attends ceux que j'aime



MERCI DU FOND DU COEUR
à tous les parents et ami(e)s qui nous ont témoigné des marques de sympathie lors du décès de

Mme Diane Lafrenière
(survenu à Saint-Léon-le-Grand, le 9 mars 2003)
que ce soit par offrandes de messes, affiliations de prières, cartes, télécopies, courriels, visite ou assistance aux funérailles.

Son époux Yves Bellemare et son fils Denis (Mélante Couture) vous prient de considérer ces remerciements comme personnels.

Messe anniversaire

Déjà un an pour toi, papa et 22 ans pour toi, maman que vous nous avez quittés. Vous demeurez toujours présents dans nos cœurs et nos pensées. Continuez de veiller sur nous. Une messe anniversaire sera célébrée le dimanche 20 avril 2003, à 10 heures, en l'église de Saint-Paulin, à la douce mémoire de

YVETTE PLANTE et de **BRUNO PLANTE**
décédée le 1er avril 1981 décédé le 12 avril 2002

Merci aux parents et ami(e)s qui se joindront à nous pour la cérémonie. Leurs enfants : Gilles, Jacques, Michel, Alain, Pauline, Yves et leur conjoint(e)



Sécurité à la ferme

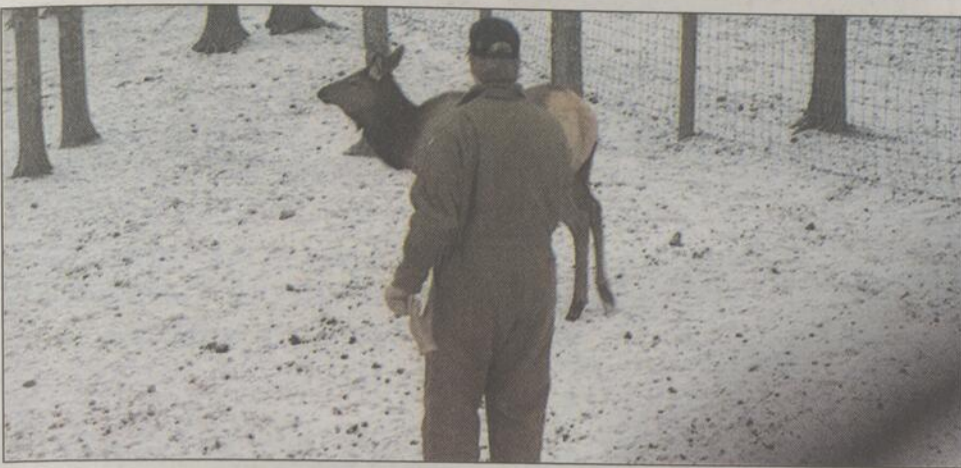

Travailler fréquemment près des animaux les aide à s'habituer à la présence des gens et rend leur maniement plus facile.

(Photo par John Church, gracieuseté de Alberta Agriculture, Food & Rural Development)

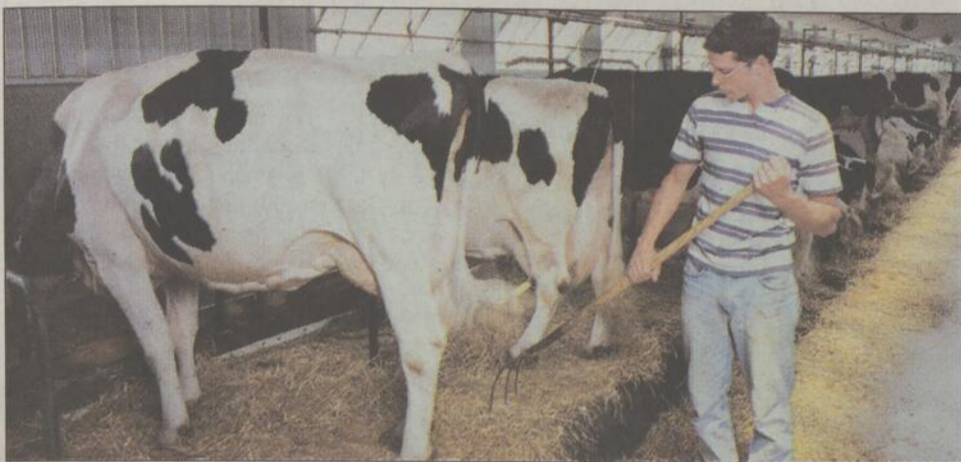

Veillez toujours à ce que les allées de séparation soient propres, sèches, non glissantes et libres de tout débris.

(Photo par David Barr, gracieuseté des Fermiers laitiers de l'Ontario)



Lorsque vous utilisez de grosses machines, comme cette machine de chargement automatique des balles de fourrage, assurez-vous que personne ne se trouve dans la zone immédiate de travail.

(Photo gracieuseté de la Saskatchewan Labour Farm Safety Program)

Ventilateur d'étable Vitesse variable

VENTEC



Capuche
multifonctionnelle



HÉLICE 72"
À 6 PALES

Choix d'hélices
36-48-60 ou 72 pouces

Moteur protégé avec ajustement et accès faciles
Exigez la technologie d'aujourd'hui «**VENTEC**»

Vente et service



ÉQUIPEMENTS DE FERME
C. LESAGE INC.

VENTE - INSTALLATION - SERVICE

663, route 349
Saint-Léon, comté Maskinongé

Tél.: (819) 228-5694
Télec.: (819) 228-8584



Le réseau d'experts



COOPÉRATIVE
AGRICOLE RÉGIONALE



René Lavoie
Directeur des ventes



Alain Guillemette
Rep. laitier



Denis Masse
Rep. laitier, végétal



Isabelle Roy
PAEF



Marcel Paquin



Jean-François Pâquin



Maryse Béland
Rep. grandes cultures



Étienne Germain
Rep. la grande culture

Vos agents distributeurs SONIC depuis plus de 20 ans.
• vous invitent à profiter de leur excellent service 24 heures sur 24 et ce, 7 jours par semaine.
• Livraison automatique ou sur appel
• Plan budgétaire au choix du client
• Service d'entretien de fournaise, si désiré
• Toujours les meilleurs prix en région

MARCEL PAQUIN & Fils **sonic**
Agent distributeur

Gazoline - Diésel et huile à chauffage
Vendeur de: Huile à moteur D.M.O. - Graisses - Antigel - Lave-vitres
1290, Petit-Bois, Louiseville
(819) 228-4618

1071, montée Saint-Laurent, Saint-Barthélemy
(450) 885-3811 • 1-800-363-2784

1051, boul. Duchesne, Yamachiche
(819) 296-3713

Amenez votre p'tite famille voir la
Mini-ferme
de
Pâques



sur le mail
du Centre commercial
de Louiseville

Judi
17
avril

Vendredi
18
avril

Samedi
19
avril

Entrée
gratuite!



À voir sur place!

- Poussins • Lapins
- Poules • Canards
- Chèvre • Mouton
- Cochon vietnamien

Bienvenue!

ASSOCIATION DES MARCHANDS DU CENTRE COMMERCIAL

- Animalerie Orphie
- Clinique Super Vision
- Restaurant TI-Nel
- Bijouterie Jade
- Dollarama
- Salon Reviens
- Boutique l'Éventail
- Maxi
- Hart
- Chaussures Pitt

550, boul. Saint-Laurent Est, Louiseville

Passez à l'action!

Chaussures athlétiques Columbia

seulement!

49⁹⁵\$

Garçon
1 à 7



Choix de chaussures athlétiques : COLUMBIA • NIKE • NEW BALANCE • WILSON • REEBOK • BROOKS • ETC
Aussi: Soulier de soccer

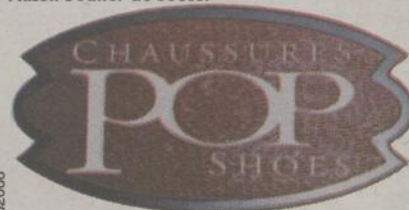

Notre vente de la circulaire Pop
bat son plein en ce moment!
Venez en profiter!

381, av. Saint-Laurent (centre-ville)
Louiseville **228-4449**

BO JEANS LIB

De tout pour plaire!

Notre collection
PRINTEMPS-ÉTÉ
est arrivée en boutique!

Passez maintenant pour un meilleur choix!

Lot de jeans à

- Bullet • Lois
- Manager • Silver
- et bien d'autres

39⁹⁹\$

CERTIFICATS CADEAUX
PLAN MISE DE CÔTÉ

Service
attentionné!

Louise L. Lefebvre et
Nicole Muise prop.

291, av. Saint-Laurent, Louiseville **228-3565**

REDÉCOUVREZ

McCORMICK

Financement
sur place!

McCORMICK **ROUGE... sans compromis!**

TRACTEURS



Laramée
INC.

Au service des agriculteurs depuis près de 15 ans.

ACHAT - VENTE - SERVICE

2901, chemin du Lac
St-Norbert

(450) 836-3203

Sans frais: 1-866-636-3203

Télécopieur: (450) 836-8280



André Laramée, prop.

SIMON BERGERON PARMIS LES MEILLEURS AU CANADA

Membre du Club de Taekwon-Do de Louiseville

Jean-Paul Plante

«**S**imon a un talent incroyable! Il est un vrai petit diamant à diriger.» Dixit Patrick Richer, instructeur au club de Taekwon-Do de Louiseville.

Simon, c'est SIMON BERGERON, détenteur d'une ceinture noire premier degré. Il est en attente des résultats de

«Un rêve glacé» a réchauffé les coeurs

Jean-Paul Plante

Le Club de patinage artistique (CPA) de Louiseville a présenté sa revue sur glace, le 5 avril dernier, au centre sportif de l'endroit.

Sous le thème «Un rêve glacé», cette revue (la 28e) a eu l'effet de réchauffer les coeurs des spectateurs qui se sont faits nombreux, tant à la représentation de l'après-midi qu'à celle du soir.

Au total, 26 numéros ont été présentés, dont celui qui se voulait un hommage aux médaillés du club, dont la présidente est Mme Francine Laporte.

Plusieurs numéros de groupes et solos ont fait les délices des gens qui avaient pris place dans les gradins du centre sportif. Les artistes invités étaient Émilie Demers-Boutin et Alexandre Beaulieu, la première, membre du CPA de Bedford et le second du CPA Saint-Jean. Le duo Demers-Boutin / Beaulieu a terminé 6e, en janvier, aux Championnats canadiens junior. Les deux patineurs poursuivent également une carrière en simple, Émilie dans la catégorie juvénile et Alexandre, au niveau pré-novice.

Les Ice Guy's, synchro quatre étoiles, synchro pré-juvénile festival, syncho junior festival ainsi que la formation Saltatio, synchro adulte festival, ont offert des prestations qui ont plu énormément au public.

son examen pour l'obtention de son deuxième degré, examen qu'il a passé le 5 avril dernier.

Simon Bergeron est présentement classé premier au Québec dans l'épreuve des combats de catégorie junior poids léger.

De plus, il est classé parmi les trois meilleurs au Canada dans cette même catégorie. Ce qui n'est pas peu dire.

Ce même public a grandement apprécié tous les numéros présentés par les petits bouts de choux et les patineurs (euses) qui comptent quelques années d'expérience et de dur labeur.

Bref, cette 28e revue sur glace a été couronnée de succès bien qu'elle ait été présentée par un samedi où la neige et le vent faisaient craindre une tempête importante dont la région a été, heureusement, épargnée.



ANN BELLEMARE, SOLISTE dans le numéro des Schtroumpfs, a épaté le public. (Photo Krystine Buisson)

Les gymnastes de compétition

(Louiseville) CETTE PHOTO NOUS FAIT VOIR L'ÉQUIPE de gymnastes de compétition du Club de gymnastique artistique de la MRC



Maskinongé qui sera du championnat régional de la Mauricie, ce dimanche 13 avril, au grand gymnase de l'école secondaire L'escal. Lors de cette compétition se fera la sélection en vue du championnat provincial Incognito qui se tiendra les 2, 3 et 4 mai prochains, à l'aréna de Louiseville. Les gymnastes posent en compagnie de Mmes Djane Faulkner, à l'extrême gauche, entraîneuse; ainsi que Martine Noël, à l'extrême droite, une collaboratrice des plus précieuses lors de ces deux compétitions de grande envergure. Bonne chance aux nôtres!

Parcours

Le parcours de Simon Bergeron est des plus impressionnants. Cette année, il a remporté deux très grosses compétitions, soit le championnat panaméricain et l'Invitation nationale qui avait lieu à Trois-Rivières, le 22 mars dernier.

Ces résultats ont fait du jeune Louisevillois un très sérieux candidat lors de la prochaine sélection du championnat mondial junior qui aura lieu en 2005.

S'il participait à cette compétition de niveau mondial, il deviendrait le premier élève du club de Taekwon-Do de Louiseville à atteindre à ce niveau, ce qui est tout à son honneur.

Simon Bergeron est définitivement un nom à retenir sur la scène mondiale du Taekwon-Do. L'avenir s'annonce très prometteur pour ce jeune athlète de Louiseville qui fait la fierté de son instructeur, de sa famille et de tous les autres membres du club louisevillois qui ont le grand plaisir de côtoyer ce jeune et sympathique adepte du Taekwon-Do.

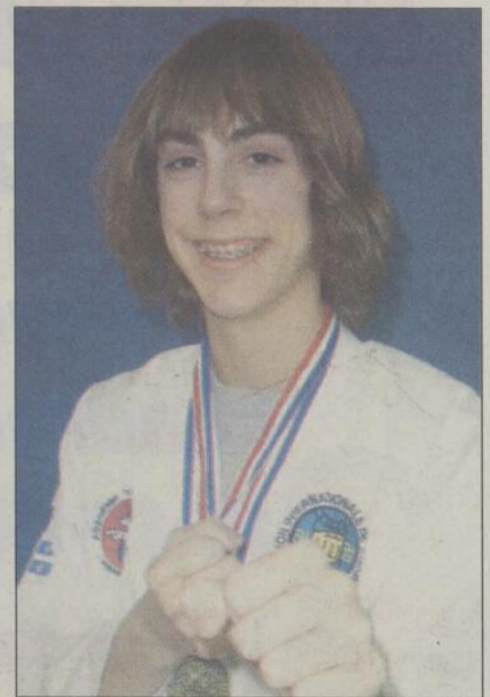

SIMON BERGERON, parmi les meilleurs athlètes du Taekwon-Do au Canada. (Photo Jean-Paul Plante)

Desjardins

CAISSE POPULAIRE DESJARDINS DE BRANDON

SIÈGE SOCIAL

119, rue Pacifique
Ville St-Gabriel
(Québec) JOK 2N0

CENTRES DE SERVICE:

Saint-Damien
Mandeville

Avis de convocation

Aux membres de la Caisse populaire Desjardins de Brandon

Tous les membres de la Caisse populaire Desjardins de Brandon sont convoqués à la 3e assemblée générale annuelle qui se tiendra au sous-sol de l'église Saint-Damien, située au 6925, rue Principale à Saint-Damien, le lundi 28 avril 2003 à 19h30.

Les membres pourront alors prendre connaissance du rapport annuel approuvé par le conseil d'administration incluant les états financiers, le rapport des activités du conseil de vérification et de déontologie et les autres renseignements requis par la loi.

En plus des autres questions pouvant être soumises lors de l'assemblée, les membres seront appelés à adopter le procès-verbal de la dernière assemblée générale annuelle. Afin d'alléger le déroulement de l'assemblée, une copie du procès-verbal de la dernière assemblée générale peut être consultée en vous présentant au siège de la Caisse. De plus, l'assemblée sera invitée à se prononcer sur la répartition des excédents et sur la fixation du taux d'intérêt payable sur les parts permanentes et les parts sociales.

Les membres procéderont aussi à l'élection des dirigeants et disposeront d'une période de temps réservée à des questions. Lors des élections, une candidature ne pourra être proposée à l'assemblée que si un avis signé par un membre et contresigné par le candidat, en a été donné dans les délais et selon les règles affichées à la Caisse populaire.

Tous les membres sont cordialement invités à participer à cette assemblée. De nombreux prix de présence seront remis.

Rolland Roberge,
secrétaire

Des plans à déjouer sans cassette à rembobiner.

Maintenant à l'affiche de la Vidéo sur Demande Cogeco: **Espions en herbe 2**

Composez le 1 866 314-4837 ou rendez-vous sur www.cogeco.com/vsd

COGECO

Votre câble vous en donne plus.

Là où la technologie le permet. Certaines conditions s'appliquent.

Méchoui de Pâques

Mercredi - Jeudi
Vendredi - Samedi
16-17-18 et 19 avril

*Jambon, rôti de lard,
poisson fumé et smoked meat
comme vous les aimez...*



*Fumés
à l'ancienne*

*Dégustations
en magasin*

MÉCHOUI
sur place

ENCOURAGEZ NOS MARCHANDS LOCAUX
Des économies additionnelles en utilisant les coupons à l'endos de votre coupon de caisse



Marché Émery et Fils inc.

METRO
PROFESSION : ÉPICIER

80, rue Saint-Marc, Louiseville (819) 228-2764

OUVERT
Lundi au vend. 7 h à 22 h
Samedi et dimanche de 8 h à 22 h

NOUVEAU



MINÇAVI
et fier de l'être

La gamme de produits de
mets prêts-à-manger
MINÇAVI est
maintenant
DISPONIBLE !

NOUVEAU

**VENEZ VOIR
NOTRE NOUVELLE
SECTION PHARMACIE !**

**PLUS DE
PRODUITS
POUR MIEUX
VOUS
SERVIR !**



GAGNANTS

TIRAGES DU 29 MARS 2003

- Mme Violaine Vermette de Maskinongé
Gagnante de 6 (six) billets pour voir
les anciens Nordiques
- Mme Lise Lessard de Yamachiche
Gagnante d'une paire de billets de ski au
Mont-Sainte-Anne
- Mme Simone Lamy
Gagnante d'un bon d'achat Métro
de 50 \$
(Tirage du dernier samedi du mois)



FÉLICITATIONS !