

# La fusion des deux municipalités de St-Pacôme est chose faite B-5

# LE PEUPLE



**COURRIER**

DE LA CÔTE  
DU SUD



CAHIER B

Mercredi 16 janvier 1980

40 cents

**Cette semaine**

dans Kamouraska,  
L'Islet-Est et L'Islet-Sud

**Le Centre de main-d'oeuvre de La Pocatière deviendra un Centre d'emploi du Canada** B-3

Nouveau contrat en vue?  
**Bombardier demande la réouverture des négociations** B-5

Carnaval 80 La Pocatière  
**On y va! Viens-tu?** B-14

**La fête des handicapés visuels aura lieu à Ste-Perpétue cette année** B-9

**A St-Adalbert, ça fait 25 ans qu'on décore un roi et une reine** B-11

**La Guignolée à St-Jean Port-Joli, un succès!** B-17



L'HIVER EN FORET, PRES D'IXWORTH.- Pendant que la rivière se transformait en véritable miroir, les occupants de ce petit chalet semblent l'avoir délaissé en attendant les beaux jours de l'été. Cette scène a été croquée dimanche dernier, près de la Réserve Ixworth, à St-Onésime de kamouraska.

(G.G. Peuple-Courrier)

Conservateurs de  
Kamouraska-Rivière-du-Loup

**Quelques intéressés, mais...** B-3

En campagne

**Gendron parlera d'énergie et d'économie régionale** B-3

# C'est une Invitation

**"ST-PAMPHILE (A.L.P.H.I.S.)** - Il y aura un tournoi de 500 le 18 février au Club l'Escale de St-Pamphile. Rendez-vous dès 7 heures 30 pour les inscriptions. Pour informations: 356-3948".

**Marathon de ballon-balai mixte à Ste-Félicité** le 10 février prochain organisé par les Loisirs de la paroisse. Les équipes voulant s'inscrire seront acceptées jusqu'au 7 février. Prière de faire diligence car le nombre sera limité. S'adresser à Mario Chouinard 359-2577. Suivra une soirée dansante où on remettra les trophées aux gagnants. L'orchestre local "Les Royals" fera les frais de la musique. Bienvenue à tous. Votre présence causera le succès de cette organisation. Merci à l'avance. Annette Fortin.

**TOURVILLE** - Samedi le 19 janvier, 8:30 au gymnase de l'Ecole de Tourville, soirée de danses organisée par le Club de l'Age d'Or. Le "Trio Lord" fera les frais de la musique. Prix de présence, goûter, etc. Bienvenue à tous nos amis.

**Soirée récréative du Club de l'Age d'Or de Ste-Perpétue** dimanche 20 janvier à la Salle du Couvent. Les frais de la musique ont été confiés à Jean-Paul et Valmont. Bienvenue à tous.

Contrairement à ce qui a déjà été annoncé la soirée du mois pour le groupe du renouvellement conjugal se tiendra le 26 janvier au lieu du 19. Cette rencontre mensuelle débutera à 20:30 hres, à la Salle du Couvent de St-Aubert.

**Marathon mixte de ballon-balai à St-Omer** le 26 janvier. S'adresser à Clément Fortin 356-3930 pour inscription.

**Couronnement de la reine du Carnaval du Club de Motoneige Etoile d'Or Inc.**, de Ste-Perpétue samedi 19 janvier. Un populaire orchestre fera les frais de la musique.

Dans les cadres du Carnaval St-Adalbert un tournoi de cartes se déroulera le 19 janvier à la Salle municipale. Bienvenue aux adeptes de ces compétitions.

Dimanche 3 février à St-Marcel, tournoi de ballon-balai masculin classe A et B. Pour informations 356-2349.

Un ski-o-thon est organisé à Ste-Perpétue pour le 26 janvier. Il se fera sur une distance de 10 kilomètres. Pour obtenir la formule de participation, s'adresser à 359-2928 ou 359-3099.

Le Club de l'Age d'Or de St-Adalbert tiendra une soirée dansante dimanche le 20 janvier. L'orchestre St-Hilaire fera les frais de la musique. Bienvenue à tous nos membres et amis de l'extérieur.

C'est samedi le 19 janvier que la Garde paroissiale de St-Marcel tiendra une soirée en l'honneur de sa duchesse Line Bélanger. Venez tous vous amuser au Carnaval de St-Marcel et dansez au son de l'orchestre L'Harmonie. C'est un rendez-vous à la Salle municipale.

Ouverture officielle du Club Motoneige Lac Noir de Tourville samedi 26 janvier. Le tout débutera par la messe à 21:15 hres., suivie de la bénédiction des motoneiges, feu de camp et concours d'histoire. Un magnifique prix sera accordé au meilleur narrateur. On vous attend.

Samedi 19 janvier, tournoi de 500 avec trophées en classe A et B. C'est à 19:30 hres que débutera ces compétitions. Le transport de la route au chalet est fait par

motoneige. De plus vaste terrain de stationnement est à la disposition des motoneigistes.

Jeudi le 24 janvier à la Salle du Couvent de St-Jean-Port-Joli à 8:00 hres p.m., M. Henri Bélanger organisateur communautaire parlera de la pré-retraite, un problème concernant presque toute la population. Cette soirée est offerte à toute la population. Nous vous attendons en grand nombre. Invitation du M.F.C.

**Tournoi de ballon-balai à St-Damase** les 2 et 3 février. Pour inscription: Jacqueline Fortin 598-3719 le jour 598-6017 le soir. Bienvenue à tous.

Amis Biscum de St-Jean-Port-Joli et des paroisses environnantes vous êtes cordialement invités à une après-rencontre sociale mercredi soir le 16 janvier à la Salle municipale. Amenez un ami, on vous attend nombreux.

**Réunion mensuelle des Chevaliers de Colomb du Conseil 6860**, mercredi le 16 janvier 1980 à 20:00 hres à la Salle municipale de Tourville. On vous attend en grand nombre.

**TOURNOI DE 500** - Le Festival de St-Roch-des-Aulnaies tiendra un tournoi de 500 le 20 janvier, à 13:00, à l'Hôtel Domaine. Des trophées seront décernés aux finalistes des classes A, B, C. Avis aux amateurs de cartes.

A ne pas manquer, la dégustation de vins et fromages du Club Lions de La Pocatière, samedi le 19 janvier, à 18:30, au Centre Culturel. Le tout sera suivi d'une soirée dansante avec le Trio Bueti. Bienvenue à tous.

Aussi à ne pas manquer, le spectacle de Nicole Martin, ce soir (16 janvier), au Grand Amphithéâtre du Cégep de La Pocatière, à 20:30. Les billets sont en vente aux endroits habituels.

**Tournoi de 500**, mercredi soir, 23 janvier, à l'Hôtel Chaumière-du-Port, de St-Jean-Port-Joli. Les inscriptions se feront à 20:00. Il y aura de nombreux trophées à gagner ainsi que des prix de présence. Bienvenue à tous les amateurs de cartes.

**SOIREE DU MERITE SPORTIF** - Samedi le 19 janvier, à la salle de l'Ecole St-Jean, le comité du hockey mineur organise une soirée pour souligner la collaboration soutenue d'un sportif de la paroisse. L'orchestre de Gaétan et Normand fera les frais de la musique. Les cartes sont en vente chez Daniel St-Pierre, au numéro 598-9170 ou chez Suzanne Laberge, à 598-9251.

**TOURNOI DE BALLON-BALAI** - Tournoi de ballon-balai mixte, samedi le 26 février, au Trois-Saumons (St-Jean-Port-Joli). Inscription jusqu'au 24 janvier 1980. Informations, contactez Lucie Robichaud, 598-9249 ou 598-3847.

L'Age d'Or de St-Roch-des-Aulnaies vous invite à une soirée de danses, samedi le 19 janvier, à 20:30, à la Salle municipale. Un goûter sera servi. Tous les membres des clubs avoisinants sont cordialement invités, ainsi que leurs amis. Bienvenue à tous.

Une jeune fille de Ste-Perpétue est à organiser un voyage pour aller à l'émission "Les Tannants" ainsi qu'au Théâtre des variétés. Le prix: 23\$ par personne. Tous ceux et celles qui sont intéressés n'ont qu'à composer 359-3390 et demander Nicole.

## le petit débrouillard

Expériences scientifiques pour jeunes de 7 à 77 ans

### Emmagasinez votre énergie

par le professeur Scientifix

Un élastique, c'est une banque d'énergie: il vous rend la même quantité d'énergie que vous avez dû utiliser pour l'étirer. Nous allons utiliser cette propriété de la bande élastique pour comparer la force que ça prend pour faire bouger un objet léger et un objet plus lourd. Vous aurez besoin pour ce faire d'une boîte de souliers vide et de quelques élastiques, livres et crayons.

Fixez un élastique au bout de la boîte et tirez dessus pour la faire avancer. L'élastique étire-t-il beaucoup avant que la boîte bouge? La longueur de cet étirement nous donne une mesure de la force nécessaire. Comme vous voyez, vous n'en avez pas besoin d'une grande.

Maintenant, mettez des livres dans la boîte et tirez-la. Mesurez ensuite la longueur de l'élastique étiré. Ajoutez du poids supplémentaire et recommencez.

Concluez-vous de tout ça que la force nécessaire pour faire bouger un objet ne dépend que du poids de celui-ci? Avant de répondre, reprenez les mêmes expériences -- mais en plaçant des crayons (ou des bâtons ronds) sous la boîte.

Vous voyez tout de suite que vous avez besoin d'une force beaucoup plus petite que tout à l'heure pour faire avancer la boîte, parce que les crayons ont réduit la friction entre la boîte et la table. Cependant la différence entre la force nécessaire lorsque la boîte est pleine et lorsqu'elle est vide est-elle aussi grande que tantôt? Faites vos calculs...

On conclut de cette expérience que la force nécessaire pour faire bouger un objet dépend de deux facteurs: le poids de l'objet et la force de friction que l'on doit vaincre.

A la semaine prochaine!

# croc l'oeil

KAMOURASKA — L'ISLET EST — L'ISLET SUD

Notre ami Pierre Dumais est sûrement un excellent vendeur de publicité; mais pour ce qui est de faire démarrer une voiture par temps froid... alors là, c'est une autre paire de manche. Parlez en à Mme Généreuse de la SSJB; elle vous dira ce qui en est!

Fumeurs, saviez-vous qu'il vous faut plus de 8 heures de sommeil pour vous débarrasser des 3/4 de la quantité de monoxyde de carbone aspiré durant votre journée? Pas surprenant que vous vous sentiez aussi fatigué le matin au lever que le soir au coucher! Prenez donc grand soin de votre corps: c'est le seul que vous aurez et cela, pour la vie.

Malgré la pluie qui nous est tombée dessus, vendredi dernier et qui a rendu la chaussée extrêmement glissante, la Sûreté du Québec de notre région ne

signale aucun accident majeur durant la dernière fin de semaine. Bravo!

Cependant, en raison de la mauvaise température, les employés d'Autobus Roland Lord n'ont pu prendre connaissance de l'entente de principe intervenue récemment entre le syndicat et l'employeur. L'assemblée générale prévue pour vendredi dernier sera donc reprise incessamment.

Les amateurs de bon hockey ont été servis à souhait, en fin de semaine dernière, lors du tournoi bantam provincial de La Pocatière. Il convient ici de rendre hommage aux organisateurs de ce tournoi qui, malgré deux pannes d'électricité, ont su en faire un succès. La population de La Pocatière a aussi contribué à ce succès puisque plusieurs familles ont hébergé des jeunes de l'extérieur.

## UN GARS PAYANT

à consulter  
pour la prospérité  
de votre commerce

BUREAU 856-1514

RESIDENCE 856-4853

POUR LA REGION DE  
LA POCATIERE  
ST-JEAN PORT-JOLI  
ST-PAMPHILE



**PIERRE DUMAIS**  
Conseiller en publicité  
Bureau du  
Peuple-Courrier  
800, 6e Avenue C.P. 1249  
La Pocatière  
G0R 1Z0

LA PUBLICITE, C'EST PAYANT

## Conservateurs de Kamouraska-Rivière-du-Loup

# Quelques intéressés, mais...

[G.G.] Qui portera les couleurs du parti Progressiste-Conservateur dans Kamouraska-Rivière-du-Loup lors des élections générales du 18 février prochain? On ne le sait toujours pas. Cependant, à la suite de la réunion tenue à St-Alexandre, la semaine dernière, quelques noms de candidats possibles ont surgi, sans qu'aucun d'eux n'ait encore clairement fait connaître ses intentions.

Ainsi, au cours de la semaine dernière, nous avons reçu une lettre de Me Jean-A. Gagné, de Ste-Foy, par laquelle il nous apprenait qu'il était intéressé à la candidature conservatrice de Kamouraska-Rivière-du-Loup.

Cependant, lorsque nous l'avons rejoint à son domicile, Me Gagné nous révélait

qu'aucun contact officiel n'avait encore été effectué auprès de l'organisation conservatrice du comté. Bien qu'intéressé, Me Gagné attendra la réponse de Me Gérard Lebel, avocat bien connu de Rivière-du-Loup qui lui aussi, a dit Me Gagné est intéressé à se présenter.

Me Lebel, que nous avons

aussi rejoint vendredi dernier, s'est effectivement dit intéressé à cette candidature. Mais, a-t-il ajouté, "je ne crois pas que je me présenterai", même s'il considère que c'est un très beau défi à relever.

Cependant, la décision de Me Lebel n'est pas encore définitivement prise puisqu'il reçoit encore plusieurs appels à ce sujet. Quoiqu'il en soit, a-t-il dit, "si jamais je décidais de me présenter, je voudrais être choisi par convention puisque je n'ai aucunement l'intention de m'imposer.

Pour sa part, Me Jean Gagné nous affirmait qu'il avait rencontré plusieurs

personnes du comté et que tous seraient très heureux de voir Me Lebel se présenter. Même M. Clark, a-t-il dit, a une grande confiance en Me Lebel. Quant à sa propre candidature, Me Gagné nous disait qu'elle ne venait qu'au troisième ou au quatrième rang.

Quant au président de l'association conservatrice de Kamouraska-Rivière-du-Loup, M. Réjean Ouellet, il

n'a pas nié que des démarches aient été faites du côté de Me Lebel. Par contre, il a dit ignorer les intentions de Me Gagné. Mais il semble aussi que d'autres candidatures ont été sollicitées sans qu'il nous soit possible d'en connaître les noms.

Selon M. Ouellet, une décision sera probablement prise sous peu puisqu'une autre réunion d'organisation

suite à la page 4-B

### En campagne

## Gendron parlera d'énergie et d'économie régionale

(G.G.) Fidèle aux grands thèmes qu'entend défendre son parti tout au long de la présente campagne électorale, le député sortant de Kamouraska-Rivière-du-Loup et candidat libéral, M. Rosaire Gendron, parlera abondamment d'énergie et d'économie, thèmes qu'il situera dans le contexte régional.

Lorsque nous l'avons rejoint, vendredi dernier, M. Gendron nous affirmait aussi que tout était prêt pour l'ouverture de sa campagne, qui devrait se faire cette semaine, lors d'une conférence de presse, qui se tiendra au Comité libéral, sis sur la rue de la Cour, à Rivière-du-Loup.

Quant à savoir quelle allure prendrait cette campagne, M. Gendron nous a dit qu'on entendait évidemment se servir de la télévision et de la radio. Cependant, le député sortant en-

tend bien aussi tenir des assemblées de cuisine un peu partout à travers le comté qui, pour la circonstance, a été divisé en cinq grandes régions: La Pocatière, St-Pascal, Rivière-du-Loup, Trois-Pistoles et Pôhénégamook.

Il semble bien aussi que quelques gros canons du parti libéral viendront faire leur petit tour dans le comté au cours de la campagne, mais, disait M. Gendron, ils seront moins nombreux que le printemps dernier.

Au cours de notre entretien, le candidat libéral s'en est pris à quelques politiques préconisées par le gouvernement conservateur, notamment en ce qui regarde le déménagement possible de l'Ambassade canadienne en Israël.

Selon M. Gendron, cette seule déclaration aurait retardé, sinon compromis la signature d'un important

contrat que la Compagnie Bombardier, de La Pocatière, s'appretait à conclure avec des pays arabes.

Interrogé à savoir si le dossier du super-port de Gros-Cacouna serait à nouveau un de ses chevaux de bataille, le député Gendron a déclaré qu'effectivement, il avait certaines précisions à apporter à ce dossier, surtout en ce qui regarde les projets connexes, tel celui d'un terminus méthanier que Pétro-Canada prévoit implanter à Gros-Cacouna.

Répondant aux déclarations faites la semaine dernière par le candidat créditiste, M. Dionne, à l'effet que M. Gendron avait voté contre le gouvernement, l'empêchant ainsi de signer le contrat du super-port, le député a rétorqué que les libéraux avaient pris leur responsabilité et qu'on ne pouvait en dire autant des créditistes qui eux, n'ont pas

voté sur la motion NPD. Selon M. Gendron, plusieurs mesures contenues dans le budget conservateur étaient inacceptables et c'est pour cela que le gouvernement de M. Clark a été défait.

Pour ce qui est maintenant du zonage de l'assurance-chômage: thème que les créditistes entendent exploiter à fond, M. Gendron nous a déclaré qu'il avait déjà entrepris la bataille en vue de faire réintégrer le KRT dans la zone du Bas St-Laurent et qu'il entendait bien poursuivre cette bataille après le 18 février.

Notons finalement que le député Gendron est à la recherche d'un septième mandat consécutif comme député à la Chambre des Communes. Le 22 mai dernier, il avait défait l'ancien député de Kamouraska, M. Charles-Eugène Dionne, par près de 3000 voix de majorité.



M. Rosaire Gendron.

## Le Centre de main-d'oeuvre de La Pocatière deviendra un Centre d'emploi du Canada

(G.G.) Le sous-centre de main d'oeuvre du Canada, à La Pocatière, sera bientôt doté d'une division de l'Assurance-chômage pour ainsi devenir un Centre d'emploi autonome, à la disposition de la population du comté de Kamouraska.

C'est du moins ce que nous a affirmé le directeur du Centre d'emploi du Canada, à Rivière-du-Loup, M. Guy Sénéchal, qui précisait toutefois que, jusqu'à ce qu'il devienne autonome, le sous-centre de main-d'oeuvre de La Pocatière continuera de dépendre du Centre d'Emploi de Rivière-du-Loup, en

ce qui a trait à l'assurance-chômage.

Depuis sa création, il y a quatre ans, le sous-centre de main-d'oeuvre de La Pocatière, qui compte actuellement six employés, n'offrait qu'un service de placement. D'où l'obligation pour la population de Kamouraska-Est et de Kamouraska-Ouest de se rendre à Rivière-du-Loup pour compléter les formalités nécessaires afin de toucher des prestations d'assurance-chômage.

Il y a deux ans, rappelait M. Sénéchal, le gouvernement canadien décidait de fusionner les centres de

main-d'oeuvre et les Commissions d'Assurance-chômage. A partir de ce moment, on s'est interrogé pour savoir ce qu'on ferait des sous-centres de main d'oeuvre, tel celui de La Pocatière.

Après mûre réflexion, le centre de main-d'oeuvre de Rivière-du-Loup recommandait à la direction régionale de Montréal d'ajouter une division d'Assurance-chômage au centre de main-d'oeuvre déjà existant à La Pocatière de façon à le transformer en Centre d'emploi autonome; recomman-

dation à laquelle la direction régionale a décidé de donner suite.

Le nouveau Centre d'emploi du Canada, qui verra le jour à La Pocatière dans les prochains mois, desservira le même territoire qu'auparavant, soit de la limite Est de Ste-Hélène à la limite Ouest de Ville La Pocatière.

De plus, poursuivait M. Sénéchal, d'ici quelques mois, du personnel sera ajouté à celui déjà en place afin de fournir à la population de ce territoire les services de l'Assurance-chômage. Au début, préci-

sait M. Sénéchal, on ne pourra peut-être par traiter tous les cas qui seront soumis, mais on pourra au moins fournir l'information.

Cependant, il semble bien que la création d'une division d'Assurance-chômage à La Pocatière n'occasionnera pas de transfert de personnel de Rivière-du-Loup vers La Pocatière. En effet, M. Sénéchal nous affirmait que les postes créés à La Pocatière seraient comblés à partir d'un concours de promotion interne.

Quant au personnel du centre de main-d'oeuvre de La Pocatière, il passera de six à environ 18 personnes. Sans compter la nomination d'un directeur du Centre d'emploi, qui devrait se faire vers le mois d'avril prochain.

Déjà quelques candidatures sont à l'étude pour ce poste. Quant à l'organisation physique du bureau, M. Sénéchal nous disait que, dans un premier temps, on essaierait de s'organiser dans le local actuel mais, au fur, et à mesure que les nouveaux employés entreraient, il faudrait songer à agrandir.

**DE VOTRE MARCHAND**  
**Jean-Guy Chenard Inc.**  
 Matériaux de construction  
 Quincaillerie  
 Unimat  
 St-Roch des Aulnaies **354-7738**

NUMÉROS GAGNANTS PEU IMPORTE L'ORDRE			
11	16	18	21
6 SUR 6	0	152 652,00	
5 SUR 6	88	1 561,20	
4 SUR 6	3905	97,70	
5 SUR 6+	6	15 265,10	

Tous les billets gagnants de \$250. et \$50. de la Mini sont encaissables à toute succursale de la BCN

Le Tirage 941	
Le vendredi 11-01-80	
NUMÉRO COMPLET	POSSIBILITÉ DE
540626	3 GAGNANTS DE \$50.000.
40626	27 GAGNANTS DE \$5.000.
0626	270 GAGNANTS DE \$250.
626	2700 GAGNANTS DE \$50.
26	27000 GAGNANTS DE \$5.



Cécile Méthivier à l'accordéon et Claire Minville chanteuse étaient les artistes invitées d'un midi-spectacle à la Polyvalente. Elles font partie du chœur Halléou de Montmagny.



Professeur et élèves s'unissent pour une pièce de musique. De gauche à droite: Le professeur Hélène Marmen, au piano Claire Gendron, Danielle Jean, Catherine Meunier, Véronique Meunier, Manon Therrien à la flûte traversière.



Marie-Claude Fortin interprète une chansonnette; elle est accompagnée au piano par Hélène Marmen.

## Activités de décembre à la Polyvalente de La Pocatière

Mardi le 18 décembre 1979, c'était à la Polyvalente de La Pocatière, la Noël des étudiants. Toute la communauté scolaire était plongée dans l'ambiance de Noël.

Un groupe d'étudiants se sont donnés la main pour organiser un concert de Noël sous la direction d'Hélène Marmen, professeur en musique. L'harmonie de l'école y allait de ses premières notes en public. Pianistes, chanteurs, flutistes, gita-

ristes avaient retrouvé les plus beaux airs de Noël à la grande joie de tout le monde.

Le théâtre même faisait sa part. André Bonsang avait écrit une petite pièce pour continuer à sensibiliser les étudiants à l'activité "Missi Haiti", établissant une relation entre la crèche de Noël

et la Caye des haïtiens.

De plus pendant la période du midi nous avons accueilli Cécile Méthivier accordéoniste et Claire Minville chanteuse, toutes deux du chœur Halléou de Montmagny. Elles ont su très habilement animer les étudiants et l'ambiance était à son meilleur.

## Le mercure pour les Indiens, la cigarette pour les Québécois!

Les Québécois sont abasourdis d'apprendre que les Indiens de la Baie James continuent de manger 3 fois par jour du poisson contaminé par le mercure

même s'ils savent très bien que des membres de leur tribu souffrent déjà de dommages irréparables au cerveau à cause de ces poissons contaminés.

Pourtant l'attitude de ces Indiens est bien plus facile à défendre que celle des fumeurs: les indiens n'ont aucune autre source d'alimentation peu dispendieuse qui leur permettrait en même temps de conserver leur style de vie ancestral. Cesser de manger du poisson, cela revient à remettre en cause leur survie économique et même leur identité culturelle. "Et puis, disent-ils, on n'a pas encore trouvé un seul cas de décès causé par le mercure".

La cigarette pour sa part, n'est certainement pas un besoin vital ou une nécessité économique! Sa toxicité est prouvée hors de tout doute et les décès se comptent par

dizaines de milliers. (Cf. revue Québec-Science, 1976).

Et si votre grand-père a fumé jusqu'à 90 ans, dites-vous qu'il est bien chanceux. Aujourd'hui, avec le stress (le siècle de la vitesse!) les mauvaises habitudes alimentaires (les produits chimiques...) la cigarette (pollution ++), le sédentarisme (sport devant la T.V.) je crois que nos chances sont minces de vivre vieux et en bonne santé! A moins que la santé soit notre priorité... et pourquoi pas?

"T'es capable... arrête!" Diane Rioux Turmel CLSC des Trois Saumons pour le Comité des Non-fumeurs

### Quelques intéressés...

suite de la page 3-B

est prévue pour la présente semaine.

Notons en passant que les deux candidats dont nous venons de faire mention ne sont pas étrangers au monde de la politique. En effet, Me Lebel a déjà été candidat tandis que Me Gagné a longtemps travaillé comme organisateur dans différents comités. D'ailleurs, son père était associé de l'ancien Premier Ministre du Canada, M. Louis St-Laurent.

Où sont les tiers partis

Dès que les Conserva-

teurs auront désigné leur porte-étendard, il ne restera plus qu'aux tiers partis à faire connaître leurs candidats. Seront-ils nombreux? Nul ne saurait le dire puisqu'aucune indication ne nous est encore parvenue à cet effet.

On sait que les personnes intéressées à se porter candidat en vue des élections de février prochain ont jusqu'au 28 janvier pour faire connaître leurs intentions. D'ici là, il ne nous reste plus qu'à attendre patiemment que l'échiquier ait retrouvé tous ses pions.

**Robert Desormeaux, s.c.**  
DENTROLOGISTE  
100, AVENUE LA POCATIÈRE  
(ENDRÉE-LEBEL)  
856-3582

**P. MARCHAND  
C. ROBITAILLE**  
PHARMACIENS

1000, 6e AVE  
LA POCATIÈRE

RUE DE L'ÉGLISE  
ST-JEAN PORT-JOLI

856-3744

598-3071

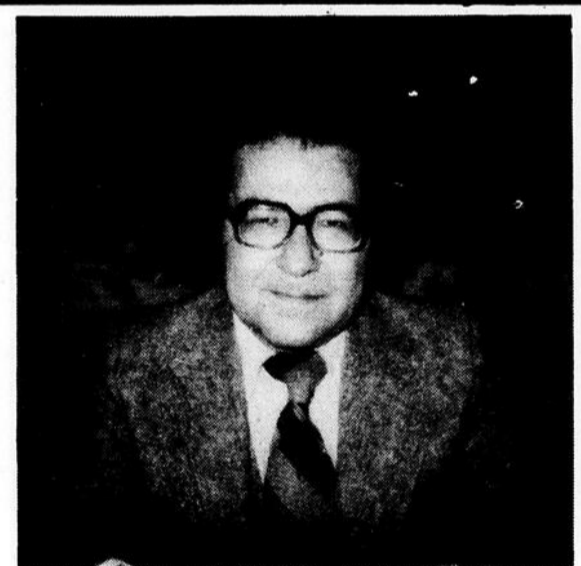

**Victorien Joncas** I.L.A.C.

**P. A. Boutin Inc.**  
Assurances

St-Roch des Aulnaies

**354-2850**

Résidence fin de semaine:

354-2627

Assurance-vie, auto, incendie  
cautionnement, marines, commerciales

**ASSURANCE  
GENERALE**

— Risques réguliers — Assurance revenu  
— Risques aggravés — Assurance santé  
— Fond de pension — Assurances accidents

QUEBEC: 71, St-Pierre  
**692-0660**

# La fusion des deux municipalités de St-Pacôme est chose faite

(G.G.) Entrepris au cours de l'été dernier, le projet de fusion des deux municipalités de St-Pacôme (village et paroisse) vient tout juste de se concrétiser. C'est du moins ce que nous révélait le secrétaire municipal de St-Pacôme village, M. Yves

Lévesque, que nous avons rejoint la semaine dernière. Selon M. Lévesque, l'Arrêté en Conseil décrétant cette fusion a été émis le 12 décembre 1979. Cependant, la fusion ne devenait effective qu'à la suite de la publication de l'Arrêté en

Conseil dans la Gazette officielle du Québec, publication qui fut faite le 5 janvier dernier. De plus, M. Lévesque nous apprenait aussi qu'aucun citoyen de l'une ou de l'autre municipalité n'avait contesté la requête deman-

dant la fusion. Maintenant que la fusion est réalisée, il ne reste plus qu'à attendre la tenue des élections destinées à élire le nouveau conseil municipal. Celles-ci devraient normalement se tenir le premier dimanche du mois de mars.

que deux mois après que la fusion aura été réalisée. En attendant, les deux conseils se réuniront pour ne former qu'un seul conseil provisoire, qui verra à l'administration des affaires des deux municipalités.

nées, les citoyens ont pris conscience de la nécessité d'un regroupement afin de se donner de meilleurs services, notamment en matière de protection contre les incendies et de l'entretien des chemins d'hiver. Bien plus, le développement domiciliaire prodigieux qu'a connu St-Pacôme au cours des dernières années a pratiquement réussi à unir les deux municipalités.

Notons finalement que c'est en 1929 que les deux municipalités avaient été séparées l'une de l'autre. Cependant, au fil des an-

On sait qu'au moment du dépôt de la requête, les deux conseils avaient convenu que les élections n'auraient lieu

## Dépôt du rapport de l'ingénieur concernant la rue des HLM de La Pocatière

(G.G.) L'ingénieur conseil de Ville La Pocatière, M. Paul-B. Bois recommande que la municipalité accorde le contrat pour l'aménagement des voies d'accès aux HLM au plus bas soumissionnaire, en l'occurrence, la Compagnie Claude Arsenault, de Ville de L'Islet. Tel est du moins le contenu du rapport déposé devant les échevins, jeudi soir dernier, lors d'une séance spéciale du conseil.

On se souviendra qu'au moment de l'ouverture des soumissions, le 20 décembre dernier, quatre compagnies de la région administrative de Québec avaient fait parvenir leurs offres à la ville. Les plus bas soumissionnaires, Claude Arsenault Inc., de Ville de L'Islet, avait présenté une soumission de 97 353\$ pour l'alternative Est et de 94 677\$ pour l'alternative Ouest (Potvin).

D'autre part, lors de la même séance, les conseillers présents ont autorisé la signature d'un contrat avec l'Evêché de Ste-Anne prévoyant un droit de passage

pour relier le terrain des HLM à la 4ème Avenue, du côté Est. On croit qu'après la signature de ce contrat, la Société d'habitation du Québec donnera son feu vert pour le début des travaux.

Quant à l'inspecteur en bâtiments de la ville, M. Jacques Desjardins, il a présenté son rapport concernant l'achat possible des bâtisses préfabriquées qui s'élèvent à côté de l'Ecole Sacré-Coeur, telles qu'offertes par la Commission régionale Pascal-Taché. Selon les estimations de M. Desjardins, il en coûterait environ

88 000\$ pour déménager cette construction de 65 par 185 pieds, y incluant l'installation, l'aménagement, etc...

A ce sujet, les édiles municipaux ont demandé au contremaître de procéder à un inventaire du matériel non abrité et de remettre un rapport sur l'utilité de cette construction qui, si elle était acquise par la ville, serait vraisemblablement transformée en garages municipaux. Le rapport du contremaître sera probablement présenté à la prochaine séance régulière du conseil.



**TIRAGE DE LA FONDATION BOUCHARD INC.**— La Fondation Bouchard Inc., procédait, le 22 décembre dernier, à son 7ème tirage annuel dont les bénéfices se sont élevés à 27 711,14\$, somme qui fut remise au Collège de Ste-Anne. Sur la photo, on reconnaît, dans l'ordre habituel, MM. Jean Foster, secrétaire de la Fondation, J.-Maurice Cloutier, l'abbé N.-Emile Lizotte, G.-Yves Robitaille et Jacques-C. Boulet, président de la Fondation. Photo. Daniel Langevin

## Nouveau contrat en vue? Bombardier demande la réouverture des négociations

(G.G.) Bien que n'échouant qu'en octobre 1980, les négociations en vue du renouvellement de l'actuelle convention collective des employés de Bombardier Inc., division du transport en commun, à La Pocatière, devaient reprendre lundi dernier.

C'est du moins ce que nous a affirmé le vice-président du syndicat des employés de Bombardier, M. Donald Boulet, que nous avons rejoint à son domicile, samedi dernier. De plus, M. Boulet spécifiait que c'est à la demande de la partie patronale que les syndiqués ont accepté, lors d'une assemblée générale, jeudi soir dernier, de réouvrir les négociations.

Selon M. Boulet, la compagnie serait actuellement à négocier un sous-contrat avec la compagnie américaine Pullman au sujet de la finition de plusieurs wagons-lits. Or, comme la compagnie américaine semblait craindre qu'un conflit de travail ne se produise à l'usine de La Pocatière en cours de contrat, les dirigeants de Bombardier ont tout simplement demandé aux employés de réouvrir les négociations, ce qui fut accordé jeudi dernier.

Comme l'expliquait, M.

Boulet, les deux parties essaieront de s'entendre sur la prolongation de la présente convention, avec, peut-être, quelques modifications au texte actuel. Cependant, même si on parvient à une entente, la nouvelle convention ne prendrait effet qu'en octobre prochain.

Malheureusement, au moment d'aller sous presse, lundi soir dernier nous n'avions pas pu rejoindre le directeur du personnel de Bombardier, M. Gaétan Tessier, pour recueillir sa version des faits.

**DOCTEUR MARC BERNARD**  
Chirurgien Dentiste  
édifice de la Caisse Populaire  
Avenue de Gaspé  
St Jean Port-Joli  
Tel. Bur. 598-3394-95  
sur rendez-vous seulement

**PAVILLON**  
PONTIAC BUICK LEE  
LA POCATIERE 858-2946  
L'ENDROIT DU BON SERVICE  
Route de l'Anse  
LE CLIENT QUI ACHETÉ NOS PRODUITS  
SERA PLUS SATISFAIT  
QUE TOUT AUTRE

### Au Cygne de la Beauté Ltée.:

Soin de la peau, maquillage personnalisé  
cours de maquillage, électrolyse sans  
douleur avec "ALPHA", manucure,  
épilation à la cire.



1006, 1ère Rue  
La Pocatière  
Tél.: 856-1513

## VENTE DE JANVIER

DU 14 AU 19 JANVIER

FIL A TISSER  
**10%**  
DE RABAIS

Laine  
**20% à 30%**  
DE RABAIS



Patron de tricot GRATUIT  
Inscription pour cours de "FLOTHE"

ESTELLE MORIN • GINETTE LAVOIE

Aux Mille Mailles enrg  
21 AVENUE DE GASPE  
ST-JEAN PORT-JOLI  
QUE. GOR 360

•TEL: 1-418-598-3528•

Ne la manquez pas!

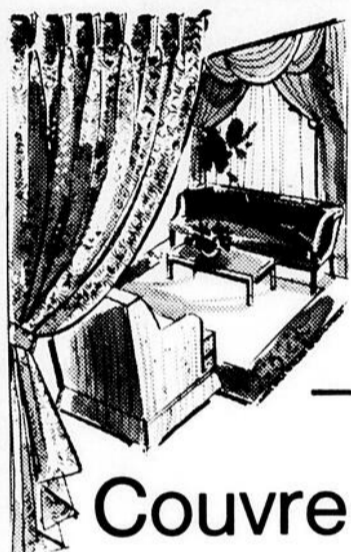

Couvre-lits et draperies

**50%**

**20% à 50%**  
sur les tissus

Lot spécial de tissus. La verge:

**\$1.00**



Spécial sur laine. La balle à

**.60¢ et \$1.00**

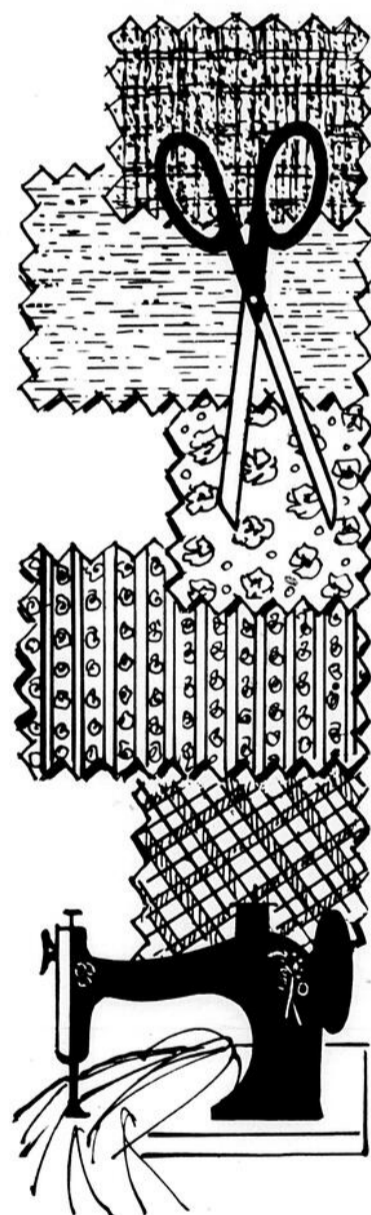
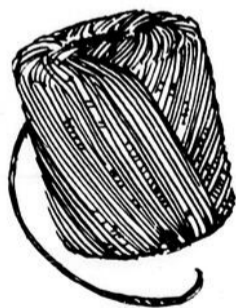

**Royaume des Tissus**

179, Principale, St-Pamphile

**356-3232**



**L'HARMONIE EN CONCERT.**— L'Harmonie de l'école polyvalente La Pocatière est en formation et déjà on constate beaucoup d'intérêt pour cette activité artistique et culturelle. C'est le professeur de musique Hélène Marmen qui en assume la responsabilité. L'Harmonie était ici en concert, le 18 décembre dernier, lors de la Fête de Noël des étudiants.



## CHRONIQUE HORTICOLE

PAR: DIANE ROBICHAUD HUDON,  
TECHNOLISTE  
EN HORTICULTURE



### La culture du gloxinia

La mi-janvier est le moment par excellence pour commencer la culture des gloxinias, car les tubercules sont disponibles à votre centre de jardinage. Ces belles plantes produisent une abondance de fleurs en forme de trompette, portées sur de fortes hampes qui sortent d'une large rosette de feuilles. Chaque fleur peut atteindre jusqu'à 13cm (5 po.) de diamètre. Les couleurs vives qui se trouvent dans les gloxinias incluent le rouge, rose, pourpre, bleu et blanc, ainsi que des mélanges de ces couleurs dans une même fleur. Les gloxinias sont de la même famille que la violette africaine et sont très faciles à cultiver en appartement à condition de tenir compte de certaines exigences essentielles.

GLOXINIAS (Plante de maison)

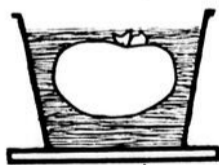

Le facteur le plus important est l'éclairage; les gloxinias poussent bien à condition d'être près d'une fenêtre ensoleillée, sinon ils produisent des tiges délicates. A l'empotage, les tubercules nécessitent des pots de 13 cm (5 po.), plus bas que les réguliers et un bon terreau tout usage suffisamment organique. Tout d'abord, on s'assure d'un drainage efficace en plaçant au fond du pot quelques morceaux de pierre ou tessons puis on ajoute du terreau de telle sorte que le dessus des tubercules soit à la surface du sol et que celui-ci soit de 2 à 2.5cm (3/4 à 1 po.) plus bas que le bord du pot afin de permettre l'arrosage.

Après l'empotage, on arrose bien le sol,

mais par la suite, tant que les plants n'ont pas commencé à pousser, les arrosages doivent être modérés et seulement lorsque le sol se révèle sec au toucher. A mesure que les plants se développent et se couvrent de feuillage on augmente la dose graduellement pour finalement garder le sol toujours humide. Il faut éviter de mouiller le feuillage et la couronne.

Dès que les boutons à fleurs paraissent, on applique en engrais soluble à formule similaire au 20-20-20 à intervalles réguliers. Même si les gloxinias ont besoin de beaucoup de lumière, il est préférable qu'elle soit tamisée à l'aide d'un rideau au printemps, car une lumière solaire directe pourrait endommager les plants. Lorsqu'ils sont en fleurs, ils exigent une température de 18 à 21 degrés C. (65 à 70 F.) avec une atmosphère humide et une bonne ventilation. Les gloxinias sont à leur apogée au printemps et en été et fleurissent pendant plusieurs semaines.

Lorsque la floraison est terminée, on réduit graduellement les arrosages jusqu'à ce que les feuilles fanent et meurent; ordinairement, les plants deviennent en repos tard l'été pour reprendre en végétation en janvier ou février de la façon recommandée. A moins d'être malades ou négligés, les vieux tubercules restent en bonne condition pendant plusieurs années. Egalement les gloxinias peuvent être propagés par les graines de semences, les boutures de feuilles ou segments de vieux tubercules au moment où ils commencent à pousser.

Donc, si vous avez l'intention de cultiver des plantes bulbeuses dans votre fenêtre, pensez aux gloxinias, car ils vous offriront une abondante et superbe floraison.

Diane Robichaud Hudon  
Technologiste en Horticulture

## VENTE APRÈS INVENTAIRE DU 16 AU 26 JANVIER FUTURS MARIÉS

Oui, vos rêves  
deviendront réalité  
à des prix réalistes

Le plus  
grand  
pouvoir  
d'achat



Nous avons  
à coeur de  
bien vous  
servir

**10% à 50%**  
de réduction sur meubles  
en démonstration

### SPÉCIAL DU MOIS

#### CUISINIÈRE

De luxe, couleur amande avec  
vitre panoramique teintée noire  
SEL79AM

**\$417.**

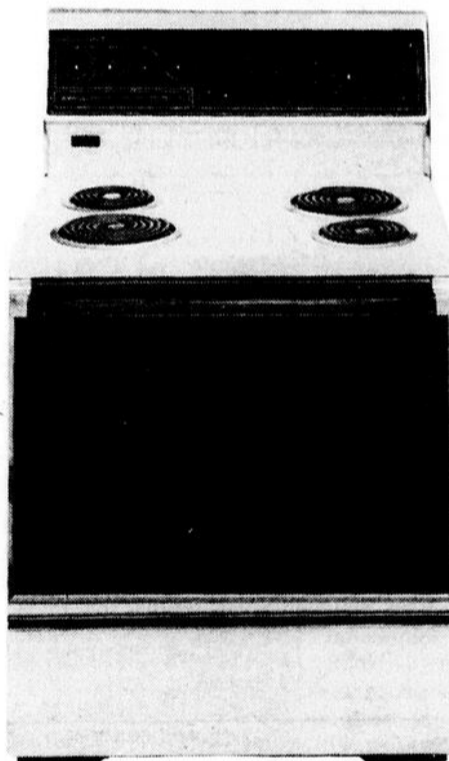

#### RÉFRIGÉRATEUR

16 pi. cu. de luxe, couleur amande  
SCN679AM

**\$599.**

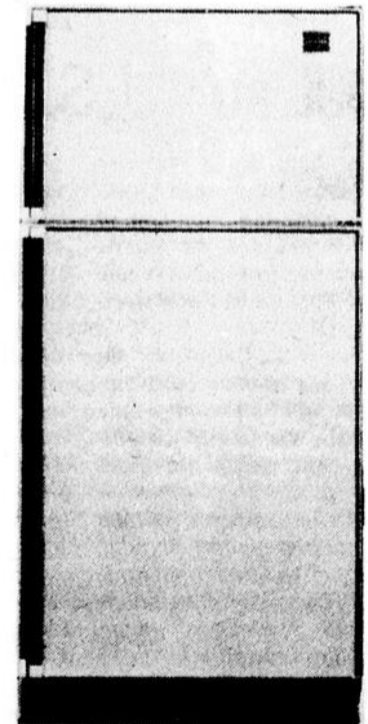

Le chef de file dans le style et les prix

- Plan mise de côté
- Plan de financement
- Livraison gratuite



**MEUBLEMENTS**  
**Soucy INC.**

La Pocatière

1322, 4e Avenue.

856-1245



C'est bien jeune pour une visite industrielle mais au Collège St-Pamphile on trouve important que l'enfant découvre le milieu de travail ou il pourra s'intégrer un jour. Les étudiants sont accompagnés du surintendant à sa production M. Michel Boucher, du professeur Mlle Léna Lagacé et du conseiller pédagogique M. Clément Leblanc. [Photo A. Flamand]



Le président des opérations forestières de Maibec, M. Laurent Ancil, s'adresse à un groupe d'étudiants du Collège St-Pamphile.

## Les étudiants du cinquième degré en visite industrielle chez Maibec

(A.F.) Toujours en fonction de faire découvrir à l'enfant son environnement et ce qui maintient l'économie du milieu, un programme de sensibilisation a été mis de l'avant au Collège St-Pamphile.

Un peu avant les fêtes, le président des opérations

forestières chez Maibec M. Laurent Ancil a rencontré le groupe des 10 ans du Collège.

Ayant auparavant préparé un questionnaire, les étudiants ont pendant une heure interrogé le visiteur sur la provenance de la main-d'oeuvre, l'approvisionnement en bois, les

méthodes de coupe, le transport, la récupération des résidus, les salaires, en somme tout ce qui touche l'industrie en elle-même.

Puis, pour compléter les connaissances de ces jeunes une visite industrielle a été organisée. Le 10 janvier un groupe de ces étudiants s'est

rendu à l'usine et le surintendant de la production, M. Michel Boucher, leur a fait faire le tour de la scierie, de l'usine de rabotage en donnant les explications sur chacune des opérations que subissent les billes de bois entrées au moulin.

La visite industrielle a pris

fin à l'usine à bardeaux où les étudiants ont une fois de plus découvert les processus de transformation de la bille de bois en bardeau. Au cours de cette semaine deux autres groupes passeront à tour de rôle chez Maibec approfondir leurs connaissances sur l'industrie forestière à St-Pamphile.

## Passe-Partout dans L'Islet-Sud

Le projet Passe-Partout dans L'Islet-Sud est en pleine forme et démontre de plus en plus que ce programme répond à un besoin des parents et des enfants. Ils en font la preuve par leur présence nombreuse et assidue aux rencontres.

Car ce projet s'adresse

aussi aux parents. Ce qui peut paraître paradoxal pour certains. Ainsi la réflexion que me faisait un papa, lors de la deuxième rencontre: "Au début, je trouvais ça bien curieux que vous fussiez venir les parents pour un programme qui s'adresse aux enfants, mais je m'aperçois que je

vais en apprendre autant qu'eux". Ce père sait très bien que "l'expérience familiale est un facteur déterminant de la réussite scolaire".

La troisième rencontre, par exemple, fut l'occasion de regroupements d'enfants pour souligner la fête de Noël. Chaque fête-rencontre avait son originalité selon les désirs exprimés.

A certains endroits, les enfants avaient décoré les arbres de Noël à l'aide de décorations fabriqués à la maison. Le résultat était magnifique. Les arbres étaient splendides. Que d'imagination, que de soins, que d'occasions de contact parents-enfants! Quel grand événement aussi que de décorer soi-même et avec ses propres oeuvres, l'arbre de Noël Passe-Partout. Et que dire des dessins tracés avec tant de soins pour un Père Noël bien spécial!

Et cet échange de cadeaux entre enfants à St-Omer.

Certes, on n'oubliera pas le nom de celui qui l'a donné! Et que dire de l'accueil des enfants de Ste-Félicité à ceux de St-Marcel! Et les grands yeux des petits de Tourville devant un Père Noël aussi aimable! Bref que c'eût été à St-Pamphile, Ste-Perpétue, St-Adalbert ou ailleurs, c'est la joie qui se lisaient sur ces visages

d'enfants.

Les sujets des autres rencontres varient selon les groupes et les projets préparés en début d'année et portent tous sur des aspects de l'éducation des touts-petits.

Vous verrez fort probablement bientôt des groupes d'enfants et de parents se rencontrer pour aller glisser, patiner, jouer dans la neige ou la cour de l'école, selon les désirs des parents et des enfants. Ca aussi, ça fait partie du projet Passe-Partout. C'est pour eux une magnifique occasion de rencontrer des enfants de leur âge, d'expérimenter la vie en groupe, de prêter un jouet à un ami, de partager un goûter, de faire connaissance avec l'école.

Nous profiterons des rencontres de fin janvier et début de février pour faire l'inscription à la maternelle 5 ans, pour l'année scolaire

80-81. Les parents qui participent à Passe-Partout seront avisés par lettre le moment venu. Si, par hasard, il y avait de nouveaux arrivés et des non-inscrits au projet, ils sont invités à se joindre aux groupes de parents Passe-Partout pour cette inscription. Surveillez la chronique Invitation de ce journal et votre feuillet paroissial pour la date, l'endroit et l'heure de cette inscription.

Permettez-moi de terminer ce communiqué par une réflexion que j'entends à plusieurs reprises lors des rencontres: "C'est donc dommage que nous n'ayions pas eu ça pour nos autres enfants".

Juliette D. Gagnon

Animatrice de Passe-Partout  
Com. Scolaire  
L'Islet-Sud  
Tél.: 356-5261.

## Noël au C.L.S.C.

Noël, fête de la Nativité de l'Enfant-Dieu, tant attendu par tous les chrétiens et tous les peuples du monde entier a été fêté dans la joie au C.L.S.C. de St-Jean Port-Joli.

Grâce à l'initiative du comité des bénévoles secondé par le personnel de l'hôpital, nos chers bénéficiaires ont goûté un Noël heureux.

Le 19 décembre P.M. nos 40 hospitalisés, réunis pour la plupart dans une spacieuse salie, décorée d'un arbre de Noël richement garni, attendent avec hâte le traditionnel Père Noël accompagné de la Fée des Glaces pour la remise des nombreux cadeaux. Enfin: les voici.

Père Noël en la personne du docteur Fernand Lizotte et Fée des Glaces représentée par Julie Pelletier font leur entrée. Des applaudissements répétés font chaud au coeur de tous les parents, amis, bénévoles, personnel réunis pour cette occasion.

Le Père Noël et la charmante Fée des Glaces remettent à tous les bénéficiaires les nombreux cadeaux préparés par nos bénévoles. D'autres présents furent offerts par des parents et amis

ainsi qu'un bas de Noël pour les 40 habillement fabriqués par Cécile Thériault Pelletier.

Après la distribution, Julie Pelletier et André Pelletier ont joué quelques-uns des plus beaux airs de Noël.

Les bénévoles préparent les tables pour le souper sans oublier les bougies. Un délicieux repas organisé par le personnel, pour les bénéficiaires ainsi que les membres du comité, est servi.

Nous vous quittons vers 8 heures. Un Noël inoubliable! grâce à la coopération de toutes ces bonnes gens.

Prenons la résolution de visiter souvent au cours de l'année nos personnes hospitalisées elles ont besoin de nous et nous recevons beaucoup d'eux parce qu'ils vous aiment bien.

Le Comité des bénévoles souhaite à tous une Bonne, Heureuse et Sainte-Année.



- Examen de la vue
- Verres de contact
- Choix de montures

Dr Lucie Charette, o.d.

CLINIQUE MÉDICALE ST-PAMPHILE  
9 Rue Principale (Bureau des médecins)

Pour rendez-vous 356-3357

CONSTRUCTIONS MARCOUX SONT FIERS DE VOUS PRÉSENTER la Duchesse

**CLERMONT BERTHIAUME**  
Entrepreneur en construction  
et distributeur des Constructions Marcoux Inc.  
Nous avons un modèle en exposition que vous pouvez visiter en tout temps.  
Rue Aqueduc Ste-Perpétue 359-2241  
UNE MAISON C. L. R. MARCOUX EST UN PLACEMENT SÛR

### Le poêle à bois Lakewood

Une solution à la crise de l'énergie...



### Le Cottager



C'est l'idéal pour chauffer une petite maison ou une grande chambre. Avec détecteur scandinave, il est disponible avec conduit arrière ou en haut. En option: échangeur de chaleur et soufflerie.

### L'Élan

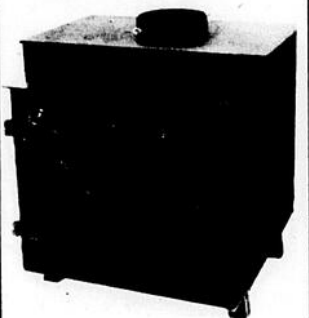

Pour ceux qui sont conscients de la crise de l'énergie mais qui en même temps aiment voir danser les flammes. Il est équipé d'un échangeur de chaleur et d'une soufflerie. Trage sous contrôle et détecteur.

## REFUGE DU MEUBLE SECOND

Magasin de neuf et d'usagé

St-Pamphile  
356-2301

Léo Gagnon  
359-2061

# La fête des handicapés visuels aura lieu à Ste-Perpétue cette année

(A. Fl.) Sur la demande du club Lions de Ste-Perpétue, le Comité permanent des fêtes pour les aveugles, du district de Lévis qui englobe le comté de Montmagny-L'Islet a tout récemment fait connaître sa décision à l'effet que la fête champêtre des aveugles (aide à l'I.N.C.A.) se tiendra à Ste-Perpétue le 24 août 1980.

Les handicapés visuels étant une des principales œuvres des clubs Lions, le

club de Ste-Perpétue veut par ce geste prouver son attachement à ces personnes diminuées physiquement tout en démontrant à ses membres et à la population le pourquoi de tant de travail de la part des Lions.

Pour cette fête, Ste-Perpétue attend au-dessus de 300 handicapés visuels et compte beaucoup sur la collaboration des clubs de la zone.

C'est à la rencontre men-

suelle de janvier que le président M. Claude Leblanc avait le bonheur d'annoncer cet événement prochain à ses confrères Lions et Lionnettes les prévenant qu'il aura besoin de tout son monde pour mener à bien cette première dans la région.

Par ailleurs, par décision de son exécutif, le club Lions de Ste-Perpétue a versé un don aux sinistrés de Cha-



Cinq nouveaux membres au club Lions de Ste-Perpétue. De gauche à droite sur la première rangée messieurs Gaston Garon, Mario Chassé, J. François Lebel, Richard Mercier et Camille Pelletier. Debout à l'arrière dans le même ordre ce sont les parrains Michel Bernier, Claude Chassé, Claude Leblanc, J. Pierre Lebel et Majoric Pelletier. [A. Flamand, Peuple-Courrier]

Les Handicapés autonomes Pascal-Taché...

## Et ça continue!

Pour la troisième année consécutive, l'entraide aux Inadaptés Pascal-Taché supervise un Projet Canada au Travail pour le secteur de La Pocatière. Le Projet "Les Handicapés autonomes de Pascal-Taché" couvre les municipalités suivantes: St-Roch-des-Aulnaies, Ste-Louise, La Pocatière, Rivière-Ouelle, St-Pacôme, St-Gabriel et St-Onésime. Les objectifs visés sont:

- organiser des activités de loisirs adaptés aux handicapés.
- étudier et appliquer les

possibilités d'embauche de l'handicapé adulte. - monter un dossier sur les problèmes de transport et d'hébergement de l'handicapé de Pascal-Taché.

La subvention se chiffre à \$32,400 et emploi trois personnes. L'équipe a débuté le 07-01-80 et établira des contacts sous peu avec les personnes concernées.

### Thème de la semaine de l'Unité:

## "Que ton règne vienne"

C'est autour du thème "que ton règne vienne" que se tiendra, du 20 au 27 janvier prochain, la semaine annuelle de prière pour l'Unité des chrétiens.

Dans la Bonne Nouvelle apportée par Jésus, l'annonce du "Royaume" n'est pas un message entre plusieurs. Le "Royaume de Dieu" est au cœur de toute la prédication de Jésus. Mais pourquoi

prier pour "que ton règne vienne" en un temps où meurent les royautes et les royaumes, où ils sont réduits à la banalité de Disneyland ou du "Roi du Rock and Roll"?

Face aux grands problèmes du monde actuel: pauvreté, misères de toutes sortes, guerres, il est important que les chrétiens de toutes les Eglises appren-

ent à travailler ensemble pour le mieux-être de tous. Le chemin de la réconciliation et de l'unité passe par la prière de l'entraide pour que vienne le Royaume de Justice et d'amour annoncé par Jésus et promis aux hommes de bonne volonté. C'est dans cet esprit que les chrétiens de tous pays et de toutes dénominations sont appelés à vivre, du 20 au 27 janvier, la semaine de l'Unité.

### —TOURVILLE—

Tournoi de 500 le 20 janvier au **Restaurant Le Survenant** Le 27 janvier, tournoi de billard pour toute personne. Le jeu du huit sera à l'honneur. S'inscrire avant le 25 à 12.00 heures au restaurant même

## Vente liquidation de pneus d'hiver

### PNEUS CAMIONNETTES MICHELIN HIVER ET ÉTÉ

Qté	Grandeur	Plis	Prix
6	700-15	8XC4	79.66
13	700-15	6XC4	67.13
1	650-16	10XCA	64.61
2	750-16	6XSF	102.90
10	750-16	8XC4	89.88
2	800-16.5	8XC4	88.27
16	875-16.5	8XCA	95.48
2	750-16	8XCA	79.80

### PNEUS PASSAGER RADIAL BF GOODRICH

Qté	Grandeur	Prix
3	BR78-13	56.55
2	FR78-14	65.68
2	FR70-14	69.99
6	P205X75R14	61.34
1	P185X75R14	58.43
5	ER78-14	61.09
4	GR78-14	67.72
3	HR78-14	74.99
2	GR78-15	73.99
2	HR78-15	79.99

### PNEUS PASSAGER BF GOODRICH HIVER

Qté	Grandeur	Prix
8	A78-13 Belted	33.67
6	H78-15 Belted	44.14
4	J78-15 Belted	47.97
4	L78-15 Belted	54.57
2	A78-13 Polyester	30.30
7	D78-14 Polyester	33.99
7	E78-14 Polyester	34.99
4	G78-14 Polyester	37.62
8	F78-14 Polyester	35.99
4	H78-14 Polyester	38.99
12	G78-15 Polyester	37.62
21	H78-15 Polyester	38.99

### PNEUS CAMIONNETTES HIVER

Qté	Grandeur	Plis	Prix
16	700-15	6	49.82
4	700-16	6	55.64
2	750-16	8	61.95
7	875-16.5	8	69.78
5	950-16.5	8	78.67
6	900-20	10	149.99

### PNEUS PASSAGER MICHELIN HIVER

Qté	Grandeur	Prix
6	155-12	40.46
2	145-13	34.65
3	175-13	54.60
4	175-14	53.48
14	185-14	65.45
17	195-14	66.15
11	205-14	71.61
16	195-15	69.23
33	205-15	76.09
9	215-15	80.43
9	225-15	83.79
33	230-15	95.90

### PNEUS HIVER AUTRES MARQUES

Qté	Grandeur	Prix
2	LR78-15	70.00
6	GR78-15	60.00
3	FR78-15	59.00
10	GR70-14	56.00
2	GR78-14	60.00
2	FR78-14	59.00
1	ER78-14	59.00
5	G78-15	37.00
1	H78-14	38.00
8	E78-14	36.00
7	F78-14	36.00
12	C78-13	31.00
4	B78-13	30.00
6	700-13	30.00
9	650-13	30.00

## PIECES ET ACCESSOIRES ST-PAMPHILE INC.

126 Principale, St-Pamphile 356-3325

CHARGEX ET MASTER CHARGÉ ACCEPTÉES



# CEGEP DE LA POCATIERE

140, 4<sup>e</sup> AVENUE, LA POCATIERE QUÉ. G0R 1Z0 (418) 856-1525

## éducation aux adultes

### PROGRAMMATION HIVER 1980

Numéros	titres et contenus	nb. hrs	jour	horaire	coût
<b>LA POCATIERE</b> (Pour informations générales: Service de l'Éducation aux Adultes - CEGEP de La Pocatière - Tél.: 856-1525)					
401-013-01	Tenue de livres et introduction à la comptabilité (PME)	30	Lundi	19h00-22h00	GRATUIT
401-916-76	Droit des affaires	45	Lundi	19h00-22h00	GRATUIT
410-210-74	Comptabilité II	60	Lundi	19h00-23h00	GRATUIT
601-911-76	Français écrit (secrétariat)	45	Lundi	19h00-22h00	GRATUIT
604-000-71	Anglais	45	Lundi	19h00-22h00	\$60.00
401-016-01	Principes généraux de marketing (PME)	30	Mardi	19h00-22h00	GRATUIT
410-110-74	Comptabilité I	60	Mardi	19h00-23h00	GRATUIT
412-201-77	Dactylo II	45	Mardi	19h00-22h00	GRATUIT
607-101-70	Espagnol I	45	Mardi	19h00-22h00	\$60.00
607-201-70	Espagnol II	45	Mardi	19h00-22h00	\$60.00
914-101-75	Administration personnelle	45	Mardi	19h00-22h00	GRATUIT
401-012-01	Commerce de détail (PME)	30	Mercredi	19h00-22h00	GRATUIT
412-231-77	Procédés de secrétariat I	45	Mercredi	19h00-22h00	GRATUIT
420-900-74	Initiation à l'informatique	45	Mercredi	19h00-22h00	GRATUIT
601-202-70	Théâtre	45	Mercredi	19h00-22h00	\$60.00
412-211-77	Sténographie I	60	Jeudi	19h00-23h00	GRATUIT
-----	Couleur, moyen d'expression	30	Jeudi	19h30-22h00	\$60.00
-----	Le hockey et ses fonctions éducatives	30	à déterminer	19h00-22h00	GRATUIT
-----	Préparation à la retraite	24	à déterminer	19h00-22h00	GRATUIT
-----	Initiation à la flûte traversière	30	à déterminer	à déterminer	\$40.00
-----	Dépannage automobile	24	à déterminer	19h00-22h00	\$25.00
-----	Etre animateur	45	à déterminer	19h00-22h00	\$60.00
-----	Promotion culturelle du citoyen (4 cours)		à déterminer	19h00-22h00	GRATUIT
<b>MONTMAGNY</b> (Pour informations: LISETTE PARADIS - Tél.: 248-2370)					
340-401-77	Philosophie 401 (Éthique et politique)	45	Lundi	19h00-22h00	\$60.00
401-935-76	Science du comportement et gestion du personnel	60	Lundi	19h00-23h00	GRATUIT
410-110-74	Comptabilité I	60	Lundi	19h00-23h00	GRATUIT
410-513-74	Comptabilité III	60	Lundi	19h00-23h00	GRATUIT
412-231-77	Procédés de secrétariat I	45	Lundi	19h00-22h00	GRATUIT
601-202-70	Théâtre	45	Lundi	19h00-22h00	\$60.00
000-145-77	Initiation aux soins vétérinaires	15	Mardi	19h00-22h00	GRATUIT
401-916-76	Droit des affaires	45	Mardi	19h00-22h00	GRATUIT
601-911-76	Français écrit (secrétariat)	45	Mardi	19h00-22h00	GRATUIT
350-914-77	Relations humaines (pour le groupe: Gérontologie)	45	Mercredi	19h00-22h00	GRATUIT
401-010-01	Comment lancer une petite entreprise? (PME)	30	Mercredi	19h00-22h00	GRATUIT
410-210-74	Comptabilité II	60	Mercredi	19h00-23h00	GRATUIT
410-523-74	Prix de revient et systèmes	60	Mercredi	19h00-23h00	GRATUIT
570-204-79	Initiation à la prise de vue II	45	Mercredi	19h00-22h00	GRATUIT
607-101-70	Espagnol I	45	Mercredi	19h00-22h00	\$60.00
607-201-70	Espagnol II	45	Mercredi	19h00-22h00	\$60.00
-----	Etre animateur	45	à déterminer	19h00-22h00	\$60.00
-----	Promotion culturelle du citoyen (4 cours)		à déterminer	19h00-22h00	GRATUIT
914-104-77	Démocratie et action politique	45	à déterminer	19h00-22h00	\$60.00
<b>ST-JEAN PORT-JOLI</b> (Pour informations générales: Service de l'Éducation aux Adultes - CEGEP de La Pocatière - Tél.: 856-1525)					
385-942-73	Les systèmes politiques du Canada et du Québec	45	Lundi	19h00-22h00	\$60.00
401-012-01	Commerce de détail (PME)	30	Lundi	19h00-22h00	GRATUIT
401-016-01	Principes généraux de marketing (PME)	30	Mardi	19h00-22h00	GRATUIT
410-210-74	Comptabilité II	60	Mardi	19h00-23h00	GRATUIT
401-013-01	Tenue de livres et introduction à la comptabilité (PME)	30	Mercredi	19h00-22h00	GRATUIT
914-101-75	Administration personnelle	45	Mercredi	19h00-22h00	GRATUIT
<b>ST-PAMPHILE &amp; STE-PERPETUE</b> (Pour informations générales: Service de l'Éducation aux Adultes - CEGEP de La Pocatière - Tél.: 856-1525)					
350-205-77	Psychogénèse I	45	Lundi	19h00-22h00	GRATUIT
401-016-01	Principes généraux de marketing (PME)	30	Lundi	19h00-22h00	GRATUIT
601-402-77	Français - Essai	45	Lundi	19h00-22h00	GRATUIT
401-013-01	Tenue de livres et introduction à la comptabilité (PME)	30	Mardi	19h00-22h00	GRATUIT
401-012-01	Commerce de détail	30	Mercredi	19h00-22h00	GRATUIT
410-210-74	Comptabilité II	60	Mercredi	19h00-23h00	GRATUIT
<b>ST-PAUL DE MONTMINY</b> (Pour informations générales: Service de l'Éducation aux Adultes - CEGEP de La Pocatière - Tél.: 856-1525)					
401-012-01	Commerce de détail (PME)	30	Lundi	19h00-22h00	GRATUIT
401-013-01	Tenue de livres et introduction à la comptabilité (PME)	30	Mardi	19h00-22h00	GRATUIT
401-016-01	Principes généraux de marketing (PME)	30	Mercredi	19h00-22h00	GRATUIT
<b>ST-PASCAL</b> (Pour informations générales: Service de l'Éducation aux Adultes - CEGEP de La Pocatière - Tél.: 856-1525)					
412-231-77	Procédés de secrétariat I	45	Lundi	19h00-22h00	GRATUIT
401-010-01	Comment lancer une petite entreprise? (PME)	30	Mardi	19h00-22h00	GRATUIT
601-911-77	Français écrit (secrétariat)	45	Mercredi	19h00-22h00	GRATUIT
914-104-77	Démocratie et action politique	45	à déterminer	19h00-22h00	\$60.00
-----	Promotion culturelle du citoyen (4 cours)		à déterminer	19h00-22h00	GRATUIT

### POUR INFORMATIONS ET INSCRIPTION:

Service de l'Éducation aux Adultes  
CEGEP de La Pocatière  
140, avenue Painchaud  
La Pocatière  
Téléphone: (418) 856-1525 poste 19

A Montmagny: LISETTE PARADIS  
Représentante du service de  
l'Éducation aux Adultes  
du CEGEP La Pocatière  
Téléphone: 248-2370

Le début des cours se fera dans la semaine du 21 janvier 1980

## A St-Adalbert, ça fait 25 ans qu'on décore un roi et une reine

(A. Fl.) En effet, le souper des rois de St-Adalbert est devenu une vraie tradition puisque depuis un quart de siècle, la coutume veut qu'à un souper du début de l'année un pois et une fève jouent un rôle bien particulier celui de décorer un roi et une reine.

Samedi soir dernier, une foule de gens comme on a pratiquement jamais vu à ces agapes prenait part à

cette fête devenue quasi régionale. M. Gaston Bourgault et Mme Florian Lachance tous deux de St-Adalbert firent la découverte du pois et de la fève dans leur gâteau et furent déclarés roi et reine de la soirée.

Organisée depuis 25 ans par le conseil de fabrique, cette rencontre a toujours été un succès. Cette année, elle fut rehaussée par la présence des candidats

Adriem Lambert et Jean Deschênes. Prenant la parole, M. Lambert a souligné le bénévolat qui s'accomplit au niveau de la fabrique St-Adalbert et maintient qu'il faut conserver cette recette pour garder une paroisse en bonne santé.

Par ailleurs, la fabrique de St-Adalbert avait, en septembre dernier, organisé un tirage qui a rapporté un bénéfice net de \$10,601, et

samedi soir on tira les numéros gagnants. L'automobile de marque Horizon est allée à M. Léo Robichaud de St-Adalbert, la télévision d'une valeur de \$560, à M. Jean-Marie Gagnon de Ste-Louise, l'ensemble crocheté, couvre-lit et tentures, à M. Florent Grenier de St-Léon de Standon et finalement le Couvre-lit et couvre-oreiller matelassé à M. Mario Morin de St-Omer.



L'organisateur de la fête l'abbé Charles-Aimé Anctil transmet ses félicitations à la reine Mme Florian Lachance et au roi M. Gaston Bourgault.

[A. Flamand Peuple-Courrier]

## Profil religieux de la paroisse de Sainte-Anne

C'est lundi, le 21 janvier, que les paroissiens de Sainte-Anne-de-la-Pocatière pourront prendre connaissance des résultats de l'enquête entreprise, il y a plus d'un an et demi, sur le profil socio-religieux de cette paroisse.

A cette fin, le Comité paroissial de pastorale tiendra une réunion d'information à laquelle sont convoqués les paroissiens de tous les âges. Cette réunion aura lieu au Centre culturel de La Pocatière, à 20 heures.

Après avoir été informés des constatations et des lignes de force de l'enquête, les participants seront in-

vités à formuler leurs commentaires et à exprimer leur opinion sur les moyens susceptibles de favoriser

l'utilisation la plus adéquate des résultats de cette enquête paroissiale d'envergure.

### Nouvelles du Projet "Club-1"

Le Projet "Club-1" a entrepris sa campagne de diffusion, ceci en vue de pouvoir dénommer les personnes vivant en situation de monoparentalité dans L'Islet-Sud. Dans les sept paroisses paraîtront bientôt dans les endroits publics des annonces indiquant où l'on peut nous rejoindre ainsi que le numéro de téléphone du local, soit 356-5895.

Egalement, ces indications paraîtront sur tous les bulletins paroissiaux. Présentement, l'équipe travaille à identifier les chefs de familles monoparentales. Déjà, en dépit du peu de temps de la mise sur pied du projet, nous comptons près d'une centaine de familles ou un seul parent assume la charge d'un ou de plusieurs enfants. Et bientôt ces personnes

seront contactées en vue d'une rencontre future.

Donc, si tu vis en situation de monoparentalité ou connais des personnes monoparentales, tu peux nous rejoindre à notre local à 356-5895. Il nous fera plaisir de te répondre. A bientôt.

L'équipe de "Club-1"  
Angèle Bernier  
Francine Daigle  
Ginette Bernier

## Animacom de St-Pamphile

Les membres du comité Animacom (animation communautaire) de St Pamphile poursuivent leurs efforts en 80 pour permettre à la population de goûter encore cette année des activités culturelles pour tous les goûts.

Afin de répondre à deux objectifs: faire connaître la chanson québécoise et l'utilisation à cette fin d'un lieu historique, le comité socio-culturel Animacom débutera par la présentation de la chorale Hallélu de Montmagny dans l'église de St-Pamphile qui célèbre son centenaire, dimanche soir le 27 janvier à 20 heures.

Le prix d'entrée sera de \$2.00 Des billets sont maintenant en vente dans les commerces suivants: Pièces et Accessoires de St-Pamphile, Radio Shack, Daigle 5-10-15, et à la salle de quilles de St-Pamphile. Il y aura également des billets vendus après chaque office du samedi 26 et dimanche 27 janvier par des membres de la garde paroissiale et du comité aux sorties de l'église. Le soir même à la porte d'entrée vous pourrez vous en procurer.

Soyez tous les bienvenus!  
Comité Animacom  
par Thérèse Francoeur  
sec. 356-3150

**Thériault Auto Inc.  
est en fête en  
1980**

**POUR CÉLÉBRER SON  
25ième ANNIVERSAIRE**  
Thériault Auto offre à tous ses clients  
la chance de se mériter une souffleuse  
à neige "ARIENS" et une  
"THUNDEBIRD 1980"

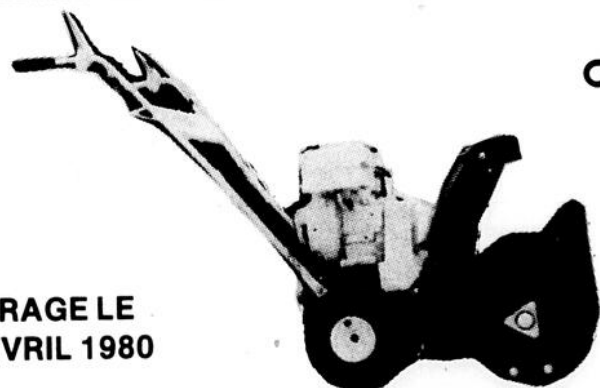

TIRAGE LE  
4 AVRIL 1980



TIRAGE LE  
7 JUIN 1980

### pour participer:

Tout acheteur de voitures neuves ou usagées de \$500.00 et plus ou d'une réparation de \$300.00 et plus se voit remettre un billet pour le tirage de la souffleuse à neige et un billet pour l'attribution de la Ford Thundebird 1980 qui est patronné par le club Lions de Ste-Perpétue.

La souffleuse Ariens sera attribuée le 4 avril et la Thundebird le 7 juin 1980.



**Thériault Auto Inc.**

Ste-Perpétue 359-2252

## Rétrospective des loisirs de l'Age d'Or à St-Pamphile

Notre club est toujours bien vivant et a ouvert ses activités en sept. par une soirée des plus colorées regroupant membres et amis de partout venus. Les anniversaires de naissances et de mariages ont été dignement soulignés. Le chant et la danse furent à l'honneur; des prix de présence et un goûter furent gracieusement offerts. Il en fut ainsi pour les soirées récréatives du 20 octobre et du 3 novembre, lesquelles se sont déroulées dans la cordialité et la joie.

Durant la saison estivale nos membres ont participé nombreux, à plusieurs voyages organisés, en outre, celui de l'Ouest Canadien en autobus jusqu'à Victoria Vancouver. Chaque province a un charme particulier: les prairies et ses champs de blé, ses puits d'huile, l'Alberta avec ses montagnes gigantesques, ses glaciers centenaires, la Colombie avec ses fleurs, ses vergers, ses arbres géants, à l'île de Vancouver c'est un été perpétuel... Le retour s'est effectué par le nord des Etats-Unis découvrant ainsi des horizons nouveaux; fyards, canyons, parc national et parc Yellowstone et ses caractéristiques hydrothermales fascinantes: geysers en éruption, sources thermales souvent couvertes d'eau bouillante, forêt pétrifiée etc. Les routes sont bien entretenues mais fort accidentées contournant des rochers abruptes, des

précipices etc. Devant ces décors inusités, on reconnaît la majesté du Créateur et le

génie humain! Ce fut une excursion à la fois agréable et instructive dont nous

gardons un bon souvenir. La soirée du 22 décembre fut marquée par la visite du



### Dépouillement d'arbre de Noël à St-Pamphile

C'est dimanche le 16 décembre après-midi que se tenait à la sacristie de l'église de St-Pamphile le traditionnel dépouillement d'arbre de Noël des membres de la Jeune Chambre et de leur famille.

Cette rencontre fut un franc succès; presque tous les membres étaient présent soit environs une centaine de personnes parmi lesquelles quarante (40) enfants à qui

le Père Noël a remis un cadeau.

Le tout fut suivi d'un repas froid, préparé par les membres Jeune Chambre. Tous, grands et petits se sont bien amusés, nous avions une "disco", une orgue, un joueur d'accordéon, donc beaucoup de variétés.

Je profite de l'occasion pour remercier le Comité organisateur sous la

direction de Raynald Pelletier.

En terminant, je voudrais souhaiter une Bonne et Heureuse Année à tous les membres de la Jeune Chambre, à leur famille ainsi qu'à tous nos concitoyens de Ville St-Pamphile.

Yoland Bélanger  
président Jeune  
Chambre St-Pamphile

légendaire Père Noël qui distribua des petites surprises à quelque 200 invités. Les membres dont l'anniversaire est en ce mois reçoivent souhaits et cadeaux. M. le Curé, avec son amabilité coutumière, vint saluer l'assistance et nous fit le plaisir d'une belle chanson appropriée. De beaux prix de présence et un délicieux goûter su plaisir à chacun. Merci à vous tous, qui avez si aimablement contribué au succès de la fête.

Enfin le 6 janvier les responsables du club convient gratuitement tous ses membres pour le souper des rois. M. le Chanoine Bélanger, M. le Vicaire Cloutier, M. le maire Claude Gagnon et Mme Gagnon rehaussent de leur présence ces agapes fraternelles qui se prolongent dans une ambiance de France gaieté; il faut bon de partager ensemble le pain de l'amitié. Invités à prendre la parole

M. le vicaire et M. le maire nous félicitent, nous encourageant et expriment leur plaisir d'être parmi nous...

Suivant une tradition, la dégustation du gâteau fait connaître le roi et la reine de la fête... M. et Mme Pierre Pelletier ont l'honneur d'être couronnés au début de la soirée alors que Mlle la présidente leur offre des souvenirs au nom du club.

On honore aussi les natifs du présent mois et la soirée se continue alternant danses et chansons. Des prix de présence firent des heureux et un goûter bien appretté termine cette fête sur une note de gaieté et d'amitié.

Jeudi le 17 janvier, membres et amis sont invités au club de l'Esca pour le souper et une soirée récréative. "La joie est un bon tonique et la bonne entente rend la vie magnifique".

Hélène Chouinard,  
secrétaire archiviste

### Gagnants de la promotion de Noël

#### Gagnants bons d'achat de \$100.

Claire Desjardins, La Pocatière  
Mme Cyrisse Bernier, La Pocatière  
André Bonenfant, St-Pacôme  
Carolle Chenard, St-Pacôme  
Jean-Maurice Anctil, La Pocatière

#### Gagnants bons d'achat \$50.

Rita Chamberland La Pocatière	Colette Lévesque St-Pascal
Guylaine Lévesque St-Pacôme	Gilles Corneau Montmagny
Donat Gamache La Pocatière	Huguette Pelletier Ste-Louise
Aurèle St-Pierre St-Denis	Fernand Barbeau St-Pacôme
Denis Bérubé Rivière-Ouelle	Rachel Devast La Pocatière
Diane Lambert Rivière-Ouelle	Denis Simard Rivière-Ouelle
M. P. Ouellet La Pocatière	Katry Verette La Pocatière
Angéline Smoutch La Pocatière	Maureen Dubé La Pocatière
Clément Gagnon La Pocatière	Marie-Paule Tardif St-Pacôme
Louise Rossignol La Pocatière	Fernand Landry La Pocatière
Bernard Michaud St-Pascal	Colette Boissonnault La Pocatière
Marthe Dionne La Pocatière	Jacques Richard Rivière-Ouelle

# LA GARANTIE

## de Guy Thibault Pontiac Buick Inc., une protection supplémentaire pour votre prochain achat de véhicules usagés.

En 80, nous faisons tout pour que le client soit satisfait.

Constatez par vous-même et pour plus de renseignements consultez nos représentants.



**Pontiac Grand Prix 76**  
Tout équipé  
**1 AN DE GARANTIE**

**Cougar XR7 78**  
351 p.c.  
**1 AN DE GARANTIE**

**Oldsmobile Cutlass 78**  
4 portes, 305 p.c.  
**1 AN DE GARANTIE**

**Buick Le Sabre 78**  
2 portes, V6 turbo  
**2 ANS DE GARANTIE**

**Buick Skylark 79**  
4 portes, 305 p.c.  
**2 ANS DE GARANTIE**

**Buick Le Sabre 79**  
-4 portes, 301 p.c.  
**1 AN DE GARANTIE**

**Oldsmobile Delta 78**  
4 portes, 305 p.c.  
**1 AN DE GARANTIE**

**Guy Thibault**  
Pontiac-Buick inc.

501, route 204  
Saint-Jean Port-Joli

GOR 360  
598-3366

CONSULTEZ  
NOS REPRESENTANTS:

Paul Bérubé  
Réjean St-Pierre  
Claude Blanchet  
(St-Pamphile)



**Cercle des  
Affaires de La  
Pocatière Inc.**

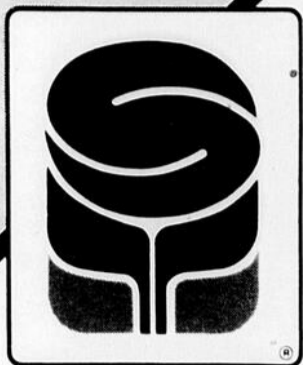

# L'HIVER

le temps de bien manger



## SENI



X Coupe de viande disponible dans ces marchés

viandes	
<b>TOURTIÈRE LA BELLE FERMIERE</b> 500 gr. <b>1.49</b>	<b>SAUCISSE FUMÉE HYGRADE</b> <b>1.29</b> lb. <b>SAUCISSON BOLOGNE</b> Rég. ou ciré HYGRADE <b>.85</b> lb. <b>JAMBON MIGNON HYGRADE</b> <b>2.09</b> lb.

produits surgelés
<b>PIZZA NAPOLI McCAIN</b> 10 on. <b>.99</b>

PLUS
<b>JUS DE POMMES</b> Vitaminé ALLEN Bte 48 on. <b>.95</b>

fruits et légumes	
<b>CLÉMENTINE</b> Prod. du Maroc Gr. 140 <b>1.25</b> dz. <b>CAROTTE</b> Du Québec Can. No 1 Sac 5 lb. <b>.75</b>	<b>RAISINS ROUGES</b> Imp. Californie <b>.72</b> lb.

PLUS
<b>NOURRITURE POUR CHIEN</b> Boeuf GAINES BURGER Bte 1 kg. <b>1.59</b>

Spéciaux en vigueur les 16-17-18-19 janvier 1980

PLUS
<b>FROMAGE SINGLE</b> 1 on. Canadien KRAFT Pqt 2 lb. <b>3.45</b>

PLUS
<b>SAUCE À SPAGHETTI</b> A la viande CATELLI Bte 26 on. <b>1.25</b>

PLUS
<b>PÂTES ALIMENTAIRES</b> (3 variétés) CATELLI Bte 1 kg. <b>1.19</b>

PLUS
<b>JAVEL CONCENTRÉE</b> GRAD Cont. 128 on. <b>.79</b>

PLUS
<b>BEURRE D'ARACHIDES</b> Crèmeux KRAFT Bocal 500 g. <b>1.17</b>

<b>BISCUITS</b> Royal ou Village VIAU Bte 900 g. <b>1.45</b>	<b>POIS VERTS</b> Gr. asst. choix AYLMEYER Bte 19 on. <b>2/.87</b>	<b>COMPRIMÉS</b> DRISTAN Bte 24's <b>1.75</b>
<b>MAÏS EN CRÈME</b> De choix AYLMEYER Bte 19 on. <b>.49</b>	<b>SERVIETTES</b> Fém. sans ceinture CONFIDETS Bte 12's <b>1.19</b>	<b>SHAMPOOING</b> Pour bébé GRAD Bte 350 ml. <b>1.39</b>
<b>HARICOTS</b> Jaunes coupés choix AYLMEYER Bte 19 on. <b>2/.89</b>	<b>VAPORISATEUR</b> Nasal DRISTAN Bte 15 cc <b>1.45</b>	<b>ESSUIE-TOUT</b> Blanc GRAD 2 rlx <b>1.19</b>

PLUS
<b>PAPIER DE TOILETTE</b> (4 couleurs) COTTONELLE Pqt 4 rlx <b>1.19</b>

NOUS NOUS RESERVONS LE DROIT DE LIMITER LES QUANTITÉS ET DE CORRIGER LES PRIX INCORRECTS RÉSULTANT D'UNE ERREUR D'IMPRESSION

Publié avec l'autorisation de J.L. Duval Limitée

## on pense à vous

<b>Tourville</b> Jaemin Lord	<b>St-Pilon</b> André Roy	<b>St-Henri</b> Epicerie J.-A. Beaudet	<b>Ste-Lucie</b> Serge Gonthier Enr.
<b>St-Camille</b> Marius Dallaire	<b>Buckland</b> René Leblond	<b>Cap St-Ignace</b> Mme Léon Richard	<b>St-Eugène</b> Mme Geneviève Gamache
<b>Bale St-Paul</b> Paul Proulx	<b>St-Henri</b> J.-A. Beaudet	<b>St-Pamphile</b> Epicerie Thériault	<b>Montmagny</b> Alimentation St-Thomas
<b>Armagh</b> Paul-Émile Langlois	<b>La Pénitence Station</b> Charles Kidd	<b>St-Félicité</b> Alimentation Bernier	

## Carnaval 80 La Pocatière

# On y va! Viens-tu?

Le 3 février, le centre IXWORTH sera le théâtre d'une grande manifestation populaire.

Dans le cadre du carnaval de La Pocatière Kin-Québec, la Caisse d'établissement des Alléghans et l'organisation du Carnaval unissent leurs efforts afin de mettre sur pied une activité s'adressant à la famille.

Cette activité se résume en une journée familiale de ski de fond ou toute la famille aura la chance de pratiquer ce sport et ce, gratuitement.

Cette journée s'adresse aussi aux familles qui n'ont jamais eu la chance de pratiquer le ski de fond. Pour ces gens, il y aura une possibilité de se procurer des skis et ce, toujours gratuitement.

Les familles auront le choix, de trois sentiers: un de 2,5, un de 5 et un autre de 6 milles.

A la fin de cette journée familiale, on remettra aux membres des familles, un certificat de participation et un macaron sera vendu aux gens qui désirent s'en procurer un.

De plus, les familles qui participeront à cette manifestation pourront assister à une clinique de fartage.

En ce qui concerne les inscriptions, les dates sont

du 7 janvier au 1er février. Les endroits pour s'inscrire sont: la Caisse populaire de Ste-Anne de La Pocatière, l'Enseigne du Sportif des Galeries La Pocatière, la

polyvalente de La Pocatière (M. Gilles Pelletier), et au Service des loisirs de La Pocatière.

La journée de cette manifestation sera le dimanche 3

février. Un service d'auto-bus assurera le transport aller-retour. Le départ se fera du centre culturel pour 12h45 et le retour est prévu pour 16h30.

### La forêt en hiver...

un monde

à découvrir

#### Pourquoi partir?

Au cours de la belle saison, la gent ailée est des plus variée. Leurs chants font que nous remarquons leur présence avec beaucoup de facilité. Nous connaissons tous certaines espèces d'oiseaux: moineau, étourneau (corbeille), merle (rouge-gorge), perdrix, canard, hirondelle, pic-bois. Mais savons-nous que, par exemple, il y a six (6) sortes (espèces) d'hirondelles, que chez les pics nous en retrouvons huit (8), ce qui totalise en tout et partout près de 300 espèces qui séjournent au Québec.

Mais l'hiver, pourquoi n'entendons-nous plus chanter les oiseaux? Plusieurs raisons entrent en ligne de compte: premièrement, si au printemps et à l'été les oiseaux (mâles) chantent, c'est pour attirer les femelles en vue de la reproduction et pour défendre leur territoire. L'hiver venu tout cela ne compte plus. Il y a aussi le fait qu'un bon nombre

d'espèces sont parties pour un ciel plus clément. Le froid n'est pas une cause directe de ce départ, car les oiseaux ne craignent pas les rigueurs de l'hiver; leur manteau de plumes les protègent efficacement des grands froids. C'est plutôt le manque de nourriture qui les obligent à nous quitter.

La plupart des oiseaux sont soit granivores, insectivores, d'autres mangent des petits mammifères ou encore des poissons.

En hiver, une grande partie des graines et des fruits sont recouverts par la neige.

Chez les insectes, les larves attendent la chaleur pour réapparaître. Plusieurs des petits mammifères sont endormis sous la neige. Et pour les poissons, la glace est un dur obstacle. La plus grande partie de leur nourriture est donc non disponible. Certains demeurent, nous pourrions les connaître, savoir ce qu'ils mangent, dans la prochaine chronique.

### Et maintenant... A.G.I.!

#### Pour plus de services

A.G.I. est heureux de vous annoncer que son bureau sera maintenant ouvert le jeudi soir, de 7 h à 10 h P.M. dès le 17 janvier, pouvant ainsi vous renseigner sur à peu près n'importe quoi comme: les possibilités d'avoir des subventions gouvernementales, l'économie de chauffage par l'isolation, des recettes de cuisine ou de congélation des aliments, le code du bâtiment, une adresse, un nom de fabricant spécialisé, les principaux

organismes ou associations, etc, etc...

A.G.I. c'est aussi, 3000 publications différentes mises en dossier pour consultation sur place, ainsi que 20000 autres mises gratuitement à la disposition du public telles que: formules, pamphlets, revues, études, dossiers. Vous pouvez nous rejoindre au no. de tél.: 492-2515 ou venir nous rencontrer à nos locaux de l'école Mgr Boucher, 325 St-Elzéar à St-Pascal.

Mario Lizotte  
relationniste

# VOTRE CONCESSIONNAIRE MOTO-SKI® VOUS FAIT UNE OFFRE QUE VOUS NE POUVEZ REFUSER.

Essayez  
une nouvelle Moto-Ski®  
et faites-lui  
un prix!

Il est prêt  
à faire des affaires!  
Des bonnes affaires!

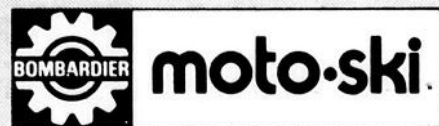
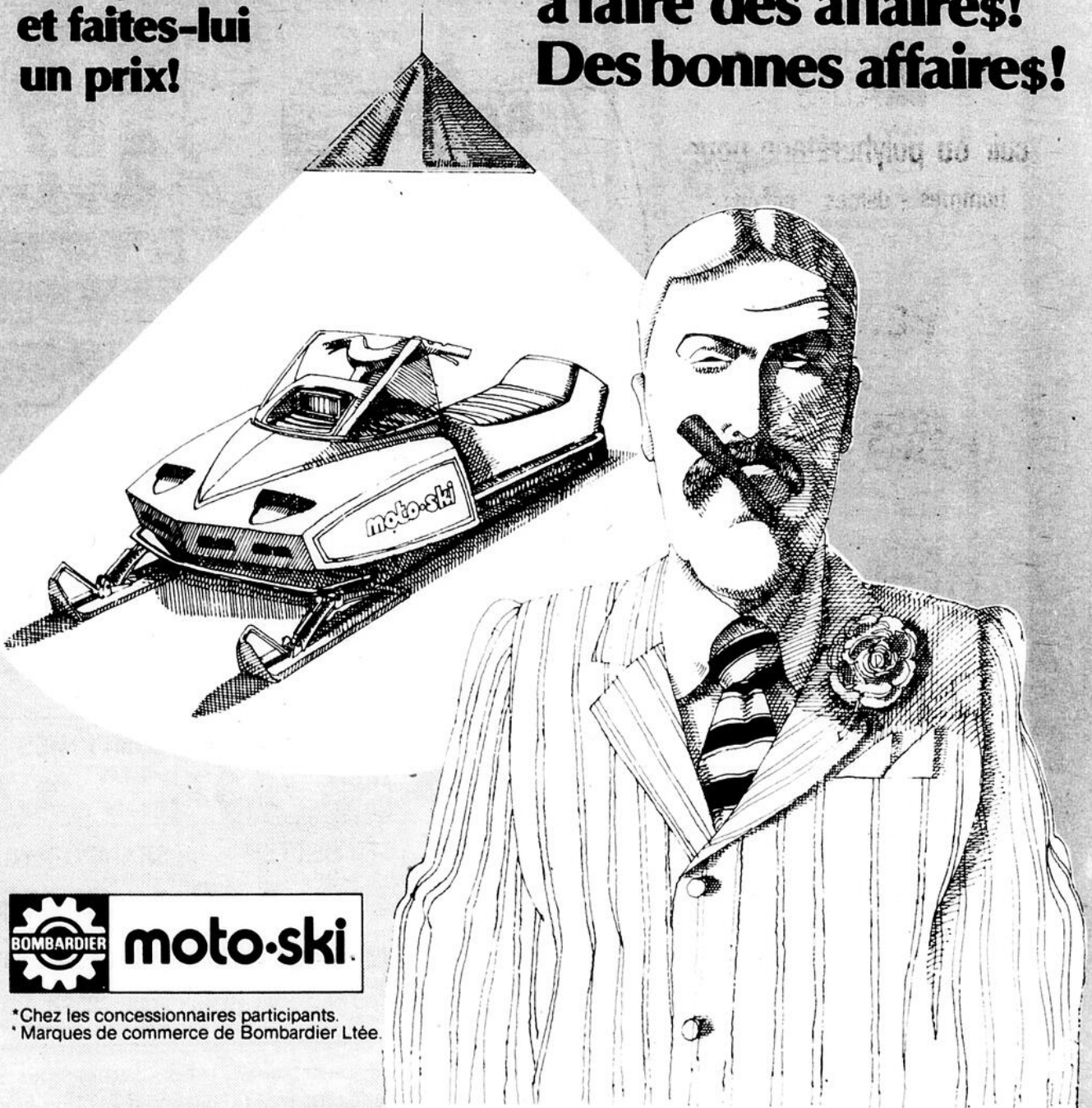

\*Chez les concessionnaires participants.  
\* Marques de commerce de Bombardier Ltée.

**Garage  
André St-Pierre**  
L'Islet  
247-3141

**Léopold  
Théberge**  
Rte 281, St-Raphaël,  
Bellechasse  
Garage; 243-2292  
Résidence: 243-2370

**Garage Claude  
Blanchet**  
St-Pamphile  
356-3040

**G.G. Moto  
Sport Enr.**  
115 Boul. Taché ouest  
Montmagny  
248-7408

**DENIS CARON,** entrepreneur-peintre

A CONTRAT OU A L'HEURE

Route 2, St-Jean Port-Joli, tél. 598-9249

# Vente liquidation de janvier

Jusqu'au 19

Rabais de

**20%**

Habits de ski

Blouses

Bottes

cuir ou polyuréthane pour  
hommes - dames - enfants

Pantalons

Patins et skis

Vêtements d'enfants

Robes

Chandails

Bourses

Gaines

Soutien-Gorges

**33<sup>1/3</sup>%**

**50%**

## W. Brunelle Inc.

Place Brunelle

Ville St-Pamphile

356-3375



# FUNAMBULE

## DES ANIMAUX DU GRAND NORD

MAIS QUE L'ANIMAL EST EN TRAIN DE LIRE SON JOURNAL SUR UNE BANQUE QUISE FLOTTAIT TRANQUILLEMENT?



EN REDESSINANT DANS LA GRILLE DE DROITE LES LIGNES DE LA GRILLE DE GAUCHE TU AURAS UN DESSIN PEU ORDONNÉ - UN BELOUGA.

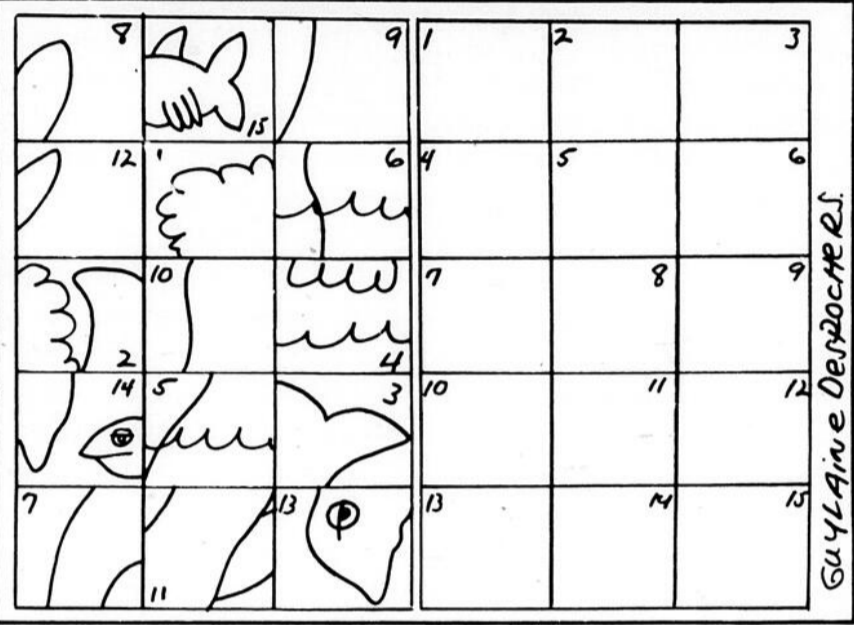

### A COLORIER

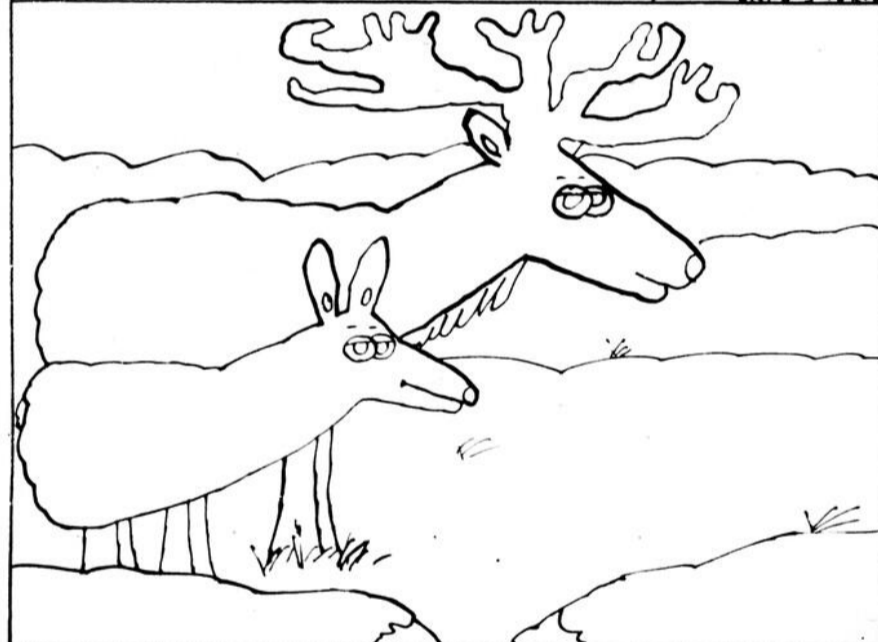

CE LOUP A PERDU LE CHEMIN DE SA TANIÈRE AIDONS-LE À LE RETROUVER.

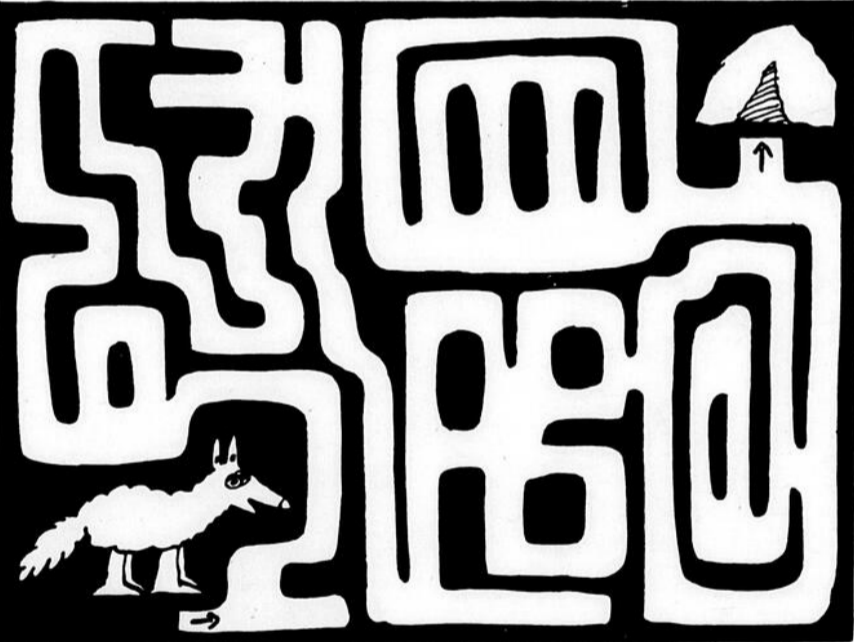

SUIS SUR LE DIAGRAMME LES ITINÉRAIRES SUIVANTS ET TU AURAS UN OISEAU DE LA FAMILLE DES AIGLES

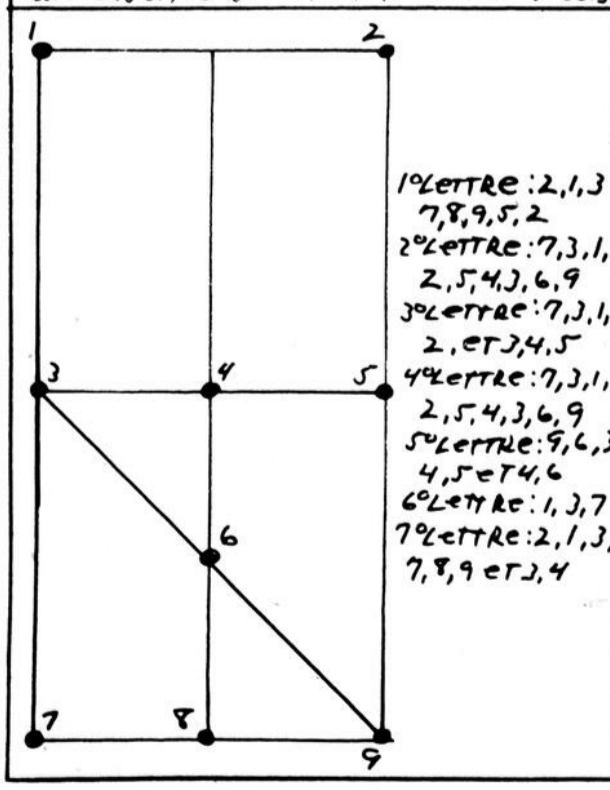

### SAVAIS-TU?

Que le glouton peut dévorer en un jour son poids de viande (15 kilos). Qu'il n'abandonnera pas la dépouille d'une de ses proies tant qu'un fragment de chair restera accroché à l'os, quitte à ce que ce repas dure plusieurs jours. Par exemple lorsqu'il a abattu un élan 40 fois plus lourd que lui.

Que le loup est un animal très mal connu, par exemple il reste fidèle à sa louve toute sa vie, qu'il ne s'attaque qu'aux animaux les plus faibles, mais si il débarrasse les troupeaux de ses éléments les plus faibles.

Que certains animaux sont très bien nantis pour l'hiver. Le douffmusqué, le morse, lours...

PRENDS LA PREMIÈRE LETTRE DE CHAQUE DESSIN ET FORME LE MOT CACHÉ.



# Echos de la Commission des Loisirs de St-Jean Port-Joli

Samedi le 22 décembre au centre paroissial, sous l'initiative du gérant, M. Jean-Guy Dionne, les jeunes de 0 à 7 ans se sont rassemblés accompagnés de leurs parents. Décors, animation, cadeaux et présence du Père Noël firent de cette fête, une réussite. Nous remercions les nombreux commanditaires pour leur appui.

**Patinage artistique:**

Environ 40 jeunes de St-Jean-Port-Joli ont entrepris mercredi le 9 janvier, une série de 10 cours de patinage artistique à l'aréna de Ville Pociatière. Ces cours ont lieu le mercredi soir. Des cours supplémentaires les prépareront à un spectacle de fin de saison. Une heure de patinage de pratique a lieu chaque lundi soir de 18h 30 à 19h 30 à la grande patinoire du Collège Fleury.

**Hockey mineur:**

Le Club Bantam participe au tournoi de Hockey Bantam de l'Ancienne Lorette le 13 janvier.

**Soirée du Mérite sportif:**

Le comité du hockey mineur organise une soirée pour souligner la collaboration précieuse et toujours soutenue d'un sportif de la paroisse. Chaque année on remettra une plaque souvenir, à une personne choisie pour

mentionner son mérite. Cette année, cette soirée est prévue pour samedi le 19 janvier à la salle du Couvent. L'orchestre de Gaétan et Normand fera les frais de la musique.

Il y aura permis de la régie. Tous sont invités à se joindre aux amateurs de sport. Les cartes d'entrée sont à \$1.50 par personne et sont en vente par Daniel St-Pierre au no 598-9170 ou chez Suzanne Loberge au no 598-9251.

**Patinoire du Collège Fleury:**

La grande patinoire sera ouverte pour le patinage le lundi de 19h 30 à 20h 30, le vendredi de 20h 30 à 22h, le samedi de 19h 30 à 21h et le dimanche de 18h 30 à 19h 30.

La petite patinoire sera ouverte tous les après-midi de 13h à 16h, et les soirs de 18h 30 à 21 h., de même que les samedi et dimanche de 8 h. du matin à 21 h.

Les locaux intérieurs seront ouverts aux mêmes heures et les parents qui désirent accompagner leurs tout jeunes enfants sont les bienvenus particulièrement l'après-midi.

Des heures sont disponibles tous les jours pour le hockey libre c'est-à-dire pour les joueurs non constitués en équipe. Ces heures sont valables selon les conditions de la température.

Un horaire précis des utilisations des patinoires et des parties de hockey seront affichées dans les locaux de

la patinoire.

Pour informations supplémentaires appelez au local de la patinoire au no 598-3705.

**Projet Canada au Travail:**

Un projet accordé à la Commission des Loisirs permettra l'emploi de 3 hommes qui construiront, cet hiver, de nouvelles bandes de patinoire et des trophées. Le conseil municipal nous a grandement aidé à démarrer les travaux en nous procurant les outils nécessaires pour la préparation du bois. Ce travail s'effectuera dans la

grande salle du Collège Fleury au rez-de-chaussée, sous la supervision de notre employé permanent, M. André Morneau.

**Ski de fond**

Au Domaine de Gaspé, à St-Jean, les pistes de ski de fond sont maintenant ouvertes. Les jeudis, vendredis, samedis et dimanches vous pouvez venir pratiquer votre sport. Le chalet chauffé sera ouvert le jeudi après-midi et le samedi et le dimanche de 10 h à 17 heures. Une glissade pour

les jeunes sera aménagée sous peu.

**Terrain de tennis:**

Depuis plusieurs années déjà, une demande d'un terrain de tennis s'était répétée. Après une rencontre avec le Conseil municipal et la Commission des Loisirs concernant l'étude du budget, il fut décidé qu'un terrain de tennis double serait érigé sur l'emplacement actuel de la grande patinoire du Collège Fleury. Le fond de terrain asphalté permettrait une

plus grande facilité à glacer la patinoire l'hiver et les structures et l'éclairage de cette patinoire pourront rester en place et servir avantageusement pour le tennis, l'été.

Une demande de subvention sera faite au Haut Commissariat en vue du financement. Il est acquis que la fondation Fleury appuiera généreusement ce projet.

La Commission des Loisirs de St-Jean-Port-Joli par Victoire Lévesque publiciste.

## L'Electro-Theck F.M. Ltée Radio Shack®

CENTRE DE VENTE AUTORISÉ

Place Brunelle, St-Pamphile 356-3375

### VENTE LIQUIDATION DE JANVIER

Jusqu'au 19 janvier

<p><b>La chaîne vedette REALISTIC</b> Récepteur AM/FM, stéréo, STA 95, 45 watts par canal, tourne-disque LAB 400, 2 enceintes Optimus-10 Rég. \$1,149. Spécial</p> <p><b>\$799.</b></p>	<p><b>SYSTEME DE SON "YORX"</b> M 2372 Récepteur AM/FM table tournante, lecteur 8 pistes, enregistreuse, 2 haut parleurs Rég. \$369.95 Spécial</p> <p><b>\$299.</b></p>	<p><b>SYSTEME DE SON "YORX"</b> M 2390 Récepteur AM/FM table tournante, lecteur 8 pistes, enregistreuse, 2 haut parleurs Rég. \$399.95 Spécial</p> <p><b>\$339.</b></p>	<p><b>QUEON QT 701</b> Ensemble compact à grande performance Radio AM/FM, tourne-disque 2 haut parleurs Rég. \$439.95 Spécial</p> <p><b>\$339.</b></p>	<p><b>SANSUI</b> La grande chaîne de 30 watts par canal Amplificateur 5050, tourne-disque FR 1080, enceinte LM 220 Rég. \$879.95 Spécial</p> <p><b>\$779.</b></p>	<p><b>15% DE RABAIS</b> sur tout autre système de son, table tournante, radio, enregistreuse, lecteur 8 pistes ou cassettes en magasin. Profitez-en!</p>
---	---	---	--	---	--



### La Guignolée à St-Jean Port-Joli, un succès!

Dans le cadre des Fêtes du 200e anniversaire de l'église, le Club Richelieu en collaboration avec plusieurs citoyens a fait revivre "La Guignolée" à travers tout le village au bon plaisir des paroissiens.

Ils étaient plus de 60 guignoles costumés, sourire et chansons aux lèvres frappant de porte à porte où l'accueil a été des plus chaleureux. A pieds, en auto et même en cariole, ils ont ainsi recueilli \$1,315.50, montant inespéré qui servi-

ra aux oeuvres du Club Richelieu et la St-Vincent de Paul de l'endroit.

La plus grande satisfaction de ces joyeux "promeneurs" a été de se faire dire un peu partout: "Allez-vous revenir l'an prochain?" Pourquoi pas? Ceci fait partie de nos traditions pures et simples qui alimentent la cordialité durant la période des fêtes tout en apportant un peu plus de joie à ceux qui en ont besoin. Merci à la population et à la prochaine...?

Jouets Radio-Shack, télé-commandés ou autres.  
Casque de pompier avec lumière et sirène  
Disques long-jeux, cartouches-cassettes à prix régulier

## 15% DE RABAIS

Jeux électronique  
Kits pour monter

Appareils photo Kodak ou autres  
Rasoir Phillips (tous les modèles en magasin.)  
Guitare électrique ou ordinaire

<p><b>TV COULEUR RCA COLOR TRACH</b> 26" meuble, C-730, C-768 Rég. \$1,099.95 Spécial</p> <p><b>\$949.</b></p>	<p><b>TV COULEUR RCA XL 100</b> 26" meuble, C-748 Rég. \$939.95 Spécial</p> <p><b>\$849.</b></p>	<p><b>TV COULEUR RCA XL 100</b> 20" ED 393 Rég. \$569.95 Spécial</p> <p><b>\$499.</b></p>	<p><b>TV COULEUR RCA COLOR TRACH</b> 26" meuble, C-708 Rég. \$1,029.95 Spécial</p> <p><b>\$899.</b></p>	<p><b>TV COULEUR RCA XL 100</b> 26" meuble, C-680 Rég. \$849.95 Spécial</p> <p><b>\$699.</b></p>	<p><b>TV COULEUR RCA XL 100</b> 18" ED 433 Rég. \$519.95 Spécial</p> <p><b>\$459.</b></p>
--	--	---	---	--	---

**SELECTA-VISION RCA VBT 200**  
Rég. \$1,599.95 Spécial

## \$1,399.

<p><b>BLENDÉUR (mélangeur) "SUMBEAM"</b> Rég. \$69.95 Spécial</p> <p><b>\$49.</b></p>	<p><b>COUPEAU ELECTRIQUE "PHILIPS" avec coffret</b> Rég. \$39.95 Spécial</p> <p><b>\$27.</b></p>	<p><b>OUVRE-BOITE ELECTRIQUE "SUMBEAM"</b> Rég. \$16.98 Spécial</p> <p><b>\$9.99</b></p>	<p><b>MINI-FRITEUSE "SUMBEAM"</b> Rég. \$29.95 Spécial</p> <p><b>\$19.</b></p>	<p><b>COUPEAU ELECTRIQUE "PHILIPS"</b> Rég. \$26.95 Spécial</p> <p><b>\$19.</b></p>	<p><b>GRILLE-PAIN 4 TRANCHES "PROTOR-SILEX"</b> Rég. \$29.95 Spécial</p> <p><b>\$19.</b></p>
---	--	--	--	---	--

Tous les items de cette annonce sont offerts sur une base de liquidation en quantité limitée. **Premier arrivé, premier servi!**

**Dr Denis Ouellet, o.d.**  
OPTOMETRISTE  
Examens de la vue, Choix de montures, Verres de contact  
8A, Ave de Gaspé Ouest  
Face au stationnement de l'église  
St-Jean Port-Joli, Cté L'Islet  
Pour rendez-vous: 598-6128 - 598-6248

# les sports

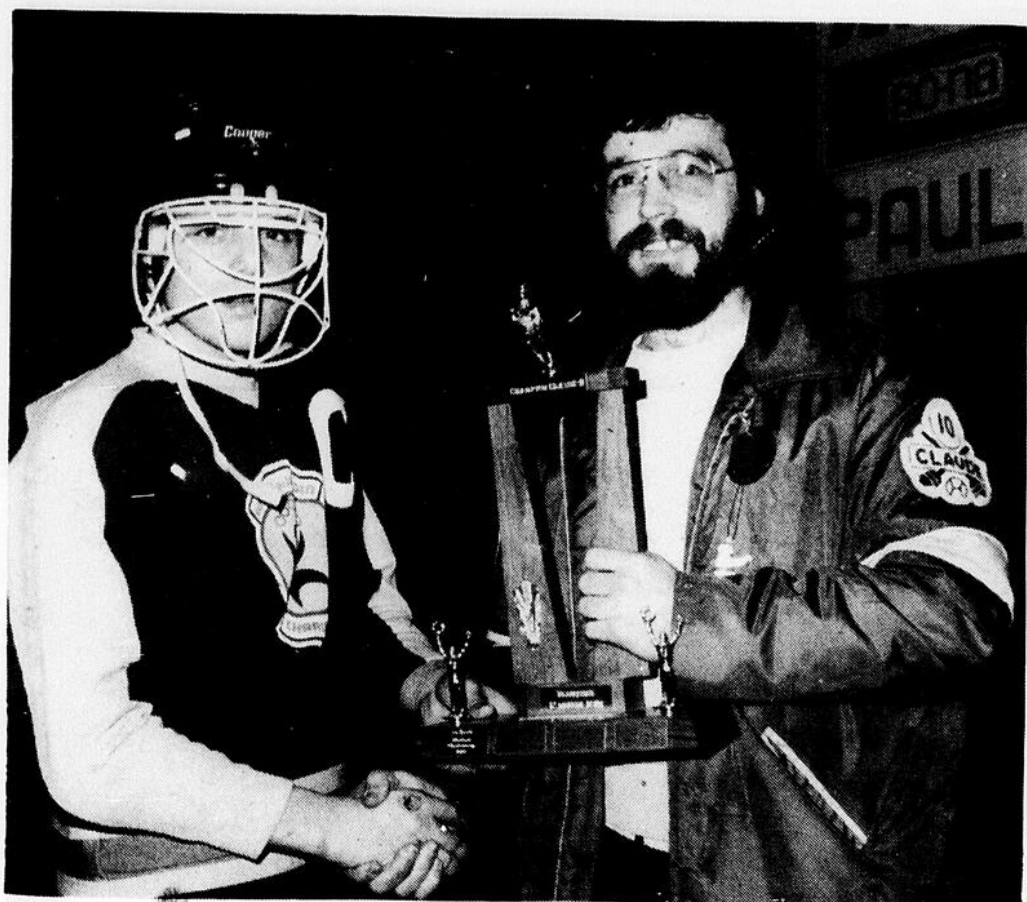

Pour la seconde année consécutive, Jardin Nordique, de Charlesbourg, a remporté les honneurs de la classe B. Le capitaine de l'équipe reçoit son trophée des mains de M. Claude St-Pierre, président du hockey mineur de La Pocatière. (G.G. Peuple-Courrier)



Le capitaine de l'équipe de La Pocatière, Bruno Dumais, a reçu le trophée de son équipe des mains de M. Roger Malenfant, propriétaire de Pavillon Pontiac Buick, commanditaire de nombreux trophées au cours de ce tournoi. (G.G. Peuple-Courrier)

## Deux équipes de Charlesbourg triomphent au tournoi bantam provincial de La Pocatière

(G.G.) A l'issue de près de trois jours complets de compétition, ce sont finalement deux équipes de Charlesbourg qui ont triomphé lors du tournoi bantam provincial, qui se tenait à l'aréna de La Pocatière, en fin de semaine dernière.

En finale de championnat de la classe B, Jardin Nordique, de Charlesbourg était opposé aux Boucaniers, de Limoilou. Ce fut un match sans grand éclat puisque Jardin Nordique était nettement supérieur à son adversaire, qui fut finalement déclassé au compte de 11 à 3.

Notons que c'était la seconde année consécutive que Jardin Nordique remportait le trophée dans cette classe. Il fut remis au capitaine de l'équipe par le président du Hockey mineur de La Pocatière, M. Claude St-Pierre.

D'autre part, en finale consolation de la classe B, les Casinos, de St-Pascal ont difficilement défait les Castors, de Rivière-Bleue, au compte de 3 à 2.

Chez les CC., le match de la

finale consolation opposait l'équipe de La Pocatière aux Ambassadeurs, de Laval-Sud. Ce fut une partie chaudement disputée, où les deux équipes ont rivalisé d'adresse. Finalement, à la suite d'une erreur du gardien de but de Laval-Sud, Bruno Dumais, capitaine de l'équipe locale, enfilait le but victorieux, dans un filet désert.

C'est d'ailleurs lui qui a reçu le trophée de son équipe des mains de M. Roger Malenfant, propriétaire de Pavillon Pontiac-Buick, commanditaire de plusieurs trophées au cours du tournoi.

Un autre match tout aussi enlevé fut celui qui opposa le F.I.C., de Limoilou-Sud au Jean-Talon, de Charlesbourg en finale de championnat de la classe CC. Après les 45 minutes de jeu réglementaire, la victoire est allée à Jean-Talon, au compte de 2 à 1. L'an dernier, les honneurs de cette classe étaient allés au Centre Ste-Foy. Le capitaine de l'équipe championne a reçu son trophée des mains de M. Jean Dallaire, donateur du trophée.

### Panne d'électricité

D'autre part, il faut aussi signaler que samedi après-midi, le tournoi fut retardé de deux heures en raison d'une panne d'électricité qui a complètement paralysé toute la ville de La Pocatière. En fait, il ne restait que quelques secondes à jouer au match opposant le L'Islet-Sud aux représentants de Ste-Foy; match que le L'Islet-Sud a finalement gagné par la marque de 2 à 1.

Puis, en soirée, une seconde panne d'électricité s'est fait sentir, retardant encore le déroulement normal du tournoi de près de deux heures. Cependant, les organisateurs ont obtenu, de la Fédération du hockey sur glace du Québec, la permission de jouer toutes les parties inscrites à l'horaire de la journée, si bien que le tout s'est terminé vers 2 heures, dimanche matin.

Notons en terminant que 19 équipes s'étaient inscrites à ce tournoi provincial, dont quelques-unes venaient d'aussi loin que Trois-Rivières et Laval, en banlieue de Montréal.



M. Jean Dallaire présente le trophée de championnat de la classe CC au capitaine du Jean-Talon, de Charlesbourg, le jeune Eric Beaulé. (G.G. Peuple-Courrier)

## Reprise des activités de la Ligue de ballon-sur-glace de Montmagny

A cause de la mauvaise température qui prévalait le 7 janvier dernier, les rencontres prévues à l'horaire de la Ligue de ballon-sur-glace Molson de Montmagny ont dû être remises. Cependant, les activités normales de la ligue reprenaient lundi soir

dernier, à l'aréna de Montmagny.

Les résultats des cinq rencontres inscrites à l'horaire vous seront révélés la semaine prochaine. En attendant, voici l'horaire des matchs du 21 janvier prochain:

Boutique Axe-vs-Berthier: 8:45  
Axe L.R.-vs-Entreprises R. Blais: 9:30  
Hotel Central-vs-St-Eugène: 10:15  
St-Damien-vs-Esso Montmagny: 11:00  
Loyola Ouellet, publiciste

Programmation Hiver 80

# Activités physiques à la piscine et au gymnase du CEGEP

Le service des sports du CEGEP de La Pocatière offre à la population de La Pocatière et des environs une série de cours et d'activités physiques à la piscine et au gymnase.

**Piscine**  
Des cours de natation de niveau pré-juvénile, juvénile, junior, intermédiaire et sénior sont offerts tant aux enfants

qu'aux adultes. De plus, des cours de natation pour les bébés de 2 ans et plus, niveau débutant ou initié, sont au programme.

Tous ces cours sont offerts à raison d'une heure par semaine pendant 10 ou 14 semaines.

Toutes les personnes intéressées à ces cours devront s'inscrire en se

présentant au CEGEP.  
- le MERCREDI 23 janvier de 19h à 20h pour les cours pré-juvénile, juvénile et junior;

- le JEUDI 24 janvier de 19h à 20h pour les autres cours. Enfin, des heures ont été réservées pour des bains libres. Pour en connaître l'horaire, téléphonez à 856-1525, poste 46.

**Gymnase**

La programmation Hiver 80 des activités au gymnase comprend des cours de danse et ballet-jazz, niveau intermédiaire et avancé, des cours de karaté, débutant et avancé, ainsi que des cours individualisés et la pratique du tir-à-l'arc.

L'inscription se fait lors du premier cours, soit:

- le LUNDI 21 janvier pour le karaté;  
- le MARDI 22 janvier pour la danse et le ballet-jazz;  
- le JEUDI 24 janvier pour le tir-à-l'arc.

Pour de plus amples informations, soit sur les cours à la piscine, soit sur les cours au gymnase, vous pouvez téléphoner au CEGEP à 856-1525, poste 46.

Ligue de ballon sur glace de St-Pascal

## Deux équipes se disputent la première place

Résultats des rencontres déroulées le 23 décembre 1979 à l'aréna de St-Pascal

A 18 heures, Réal Lévesque La Pocatière a rencontré l'Epic. Benoit St-Pierre de Ste-Hélène. Une dispute qui se termina par un pointage nul de 1 à 1.

A 19 heures, les Robineux de St-Joseph a affronté l'Ebestro de St-Germain. Cette rencontre se termina 2 à 0 pour St-Germain.

Compte-rendu et classement des rencontres du 6 janvier 1980.

1ère partie:  
Les Robineux St-Joseph: 6  
L'Epic. Benoit St-Pierre, Ste-Hélène 2

St-Joseph débuta la nouvelle année par une étonnante victoire contre Ste-Hélène, au compte de 6 à 2. Dès l'ouverture de la joute Les Robineux dominèrent le jeu avec de la précision dans leurs passes et de la rapidité dans leurs attaques, l'Epicierie Benoit St-Pierre semblait vraiment courir à perdre haleine mais sans

veine. C'est Raynald Charest qui ouvrit le pointage sur l'aide de Jacques Poussard. Les cinq autres buts furent marqués par Guy Briand, Jacques Poussard perça le filet 2 fois, André Chenard et pour terminer un autre de Raynald Charest. Des passes sont allouées à Jacques Poussard, Hugues Picard et qui se précèdent après avoir saisi les indications de l'arbitre quitta le banc des siens avant la fin du match. Ceci dit, d'autres passes vont à Gilles Briand, Guy Briand et André Chénard. Ont ripostés du côté de l'Epic. Benoit St-Pierre, Mario Picard ainsi que Daniel Bossé avec son imposant botté et des passes vont à Bernard Desjardins, Claude Pelletier et Bruno Moreau.

2ème partie:  
L'Ebestro St-Germain 3  
Réal Lévesque La Pocatière 2

L'Ebestro de St-Germain qui fermait la marche au classement veut vraiment

maintenant faire bonne compétition aux autres équipes participantes. Cette équipe en a donné la preuve à la dernière rencontre qui se termina 3 à 2 en affrontant l'équipe de Réal Lévesque La Pocatière. L'effort soutenu de Yves Ouellet permit de marquer le premier point sans aide. Ensuite c'est Germais Tessier qui pris la relève pour faire inscrire son équipe au chronomètre deux fois de plus assisté de Yves Ouellet et de Rosaire Lavoie. Pour Réal Lévesque La

Pocatière c'est une passe précise de Alain Pelletier qui permis à Bertin Dubé de placer le ballon au fond du filet. C'est Gaétan Benoit qui marqua le but qui encouragea son équipe mais l'Ebestro de St-Germain a vaincu cette fois.

Prochaine rencontre à l'aréna de St-Pascal  
27 Janvier:  
6:00 L'Epicierie Benoit St-Pierre VS Réal Lévesque La Pocatière  
7:00 Les Robineux VS L'Ebestro

Marjolaine Bouchard

LIGUE DE BALLON SUR GLACE DE ST-PASCAL  
CLASSEMENT AU 6-1-80

NOMS	PJ	PG	PP	N	BP	BC	P.	B A P		
								B	A	P
Les Robineux St-Joseph	8	5	3	0	22	11	10			
Réal Lévesque La Poc.	8	4	2	2	11	9	10			
L'Ebestro St-Germain	8	3	4	1	11	15	7			
L'Epic. B. St-Pierre, Ste-Hélène	8	1	5	2	11	20	4			
NOMS DES JOUEURS								B	A	P
Jacques Poussard Les Robineux								6	3	9
Hugues Picard Les Robineux								4	5	9
Guy Briand Les Robineux								1	7	8
Yves Ouellet L'Ebestro								2	5	7
Gervais Tessier L'Ebestro								5	0	5
Bernard Desjardins L'Epic. Benoit St-Pierre								3	2	5
Rénaud Charest Les Robineux								2	3	5
Richard Lévesque Réal Lévesque, La Poc.								1	4	5
Alain Pelletier Réal Lévesque La Poc.								3	1	4
Simon Michaud L'Ebestro								3	1	4

Ligue mineure St-Laurent

## Nos atomes brillent

Deux parties ont eu lieu en fin de semaine dernière à l'aréna locale dans la catégorie atome. Les protégés de l'instructeur Daniel Richard ont transformé ces deux matchs en victoire. Tout d'abord samedi, nos porte-

couleurs défaisaient ceux de Donnacona par le pointage de 3 à 1. Les marqueurs pour les locaux furent Simon Prévost, Benoit Gaudet et Mario Boulet.

Dimanche, nos atomes ont vaincu Loretteville par la

marque de 6 à 4. Christian Bérubé et Jean-François Dubé ont trouvé le fond du filet à 2 reprises chacun, tandis que Sylvain Côté et Mario Boulet comptaient chacun un but. Benoit Gaudet a pour sa part récolté 3 mentions d'assistance.

En terminant, nos Atomes ont connu une brillante fin de semaine surtout grâce à un travail d'équipe soutenu et à une bonne défensive.

**Pee-Wee: toujours des victoires**

Samedi dernier, à l'aréna de Vanier, nos porte-couleurs sont allés vaincre le club de l'endroit au pointage de 7 à 4. L'excellent Jérôme Masson s'est encore une fois fait valoir en faisant scintiller la lumière rouge à trois reprises. Jean-Rémi Caron, Nicolas Laflamme, Alain Côté et Réjean Paquet ont complété le pointage pour les vainqueurs.

Finalement, pendant la période des fêtes, nos pee-wee ont disputé 2 parties

hors-concours et leur suprématie n'a pas été mise en doute. Tout d'abord à St-Pamphile ils ont défait facilement le club de l'endroit 15 à 1, et la dernière partie a eu lieu à Grand-Mère où les joueurs de Serge Belley se sont littéralement moqués de leurs adversaires en les écrabouillant (tenez vous bien) 26 à 0. Pour ceux qui se demandent si l'instructeur Serge Belley est toujours derrière le banc d'une équipe de hockey ou de football, c'est bien d'une équipe de hockey qu'il s'agit!!!

Prochaines parties:  
Samedi 19 janvier à 14h30  
Atome et Bantam St-Georges à Montmagny  
Dimanche 20 janvier à 10h00  
Atome et Bantam Vanier à Montmagny

Dimanche 20 janvier à 11h30  
Pee-Wee et Midget Montmagny à Loretteville

Gaétan Godbout  
Directeur de la  
Publicité  
A.H.G.M.

CLASSEMENT DES EQUIPES  
LIGUE MINEURE ST-LAURENT  
ATOME

	PJ	G	P	N	PTS
Lorette	19	14	2	3	31
St-Georges	16	11	4	1	23
Montmagny	21	8	8	5	21
Donnacona	19	8	10	1	17
Loretteville	20	7	11	2	16
Vanier	19	1	14	4	6
BANTAM					
	PJ	G	P	N	PTS
Vanier	19	16	1	2	34
St-Georges	16	11	3	2	24
Loretteville	20	11	8	1	23
A.-Lorette	19	9	9	1	19
Montmagny	21	6	15	0	12
Donnacona	19	0	19	0	0
PEE-WEE					
	PJ	G	P	N	PTS
Montmagny	17	11	1	5	27
Loretteville	18	7	5	6	20
Vanier	18	7	6	5	19
A.-Lorette	17	6	7	4	16
St-Georges	18	5	11	2	12
Donnacona	18	3	11	4	10
MIDGET					
	PJ	G	P	N	PTS
Vanier	18	10	6	2	22
A.-Lorette	17	9	5	3	21
Montmagny	17	8	5	4	20
St-Georges	18	8	7	3	19
Loretteville	18	6	12	0	12
Donnacona	18	6	12	0	12

Gaétan Godbout, directeur de la publicité A.H.G.M.

### Un mot de Kino





Un bon programme de conditionnement

physique, c'est quoi?

Il existe plusieurs façons de se garder en bonne condition physique. Vous pouvez le faire soit en vous livrant régulièrement à une activité sportive ou par l'intermédiaire d'un contenu d'exercices que l'on retrouve à l'intérieur d'un programme de conditionnement physique.

Quelle que soit l'alternative, celle-ci devrait viser à améliorer ou à conserver un niveau de condition physique satisfaisant. Ainsi, une bonne condition physique se caractérise par une efficacité suffisante du système de transport de l'oxygène (coeur, poumons, vaisseaux sanguins), un pourcentage de graisse dans le poids corporel qui ne soit pas trop élevé et un niveau satisfaisant de force et d'endurance musculaire.

Etant donné que de plus en plus d'établissements offrent des programmes de conditionnement physique, voici certaines normes ou critères qui permettent d'identifier un bon programme de conditionnement physique.

Comme premier critère on doit retrouver parmi la liste des objectifs du programme:

- l'amélioration de l'efficacité du système de transport de l'oxygène;
- la diminution ou le maintien du % de graisse dans le poids corporel;
- l'amélioration de la force et de l'endurance musculaire (surtout les muscles du dos et du ventre);
- l'amélioration de la capacité de se relâcher et de se détendre;

Concrètement ces objectifs se traduisent par un type de contenu qui peut être le suivant:

- 1) Un réchauffement (5-10 min) (exercices légers, exercices d'étirements...)
- 2) Une période d'exercices aérobiques (minimum 15 min.)
- 3) Une période d'exercices localisés (minimum 5 min.) (redressement assis, extensions du dos, cercles des jambes...)
- 4) Une période consacrée à la relaxation (5 min.)

Un deuxième critère important à considérer dans le choix d'un programme de conditionnement physique, est la qualification de l'animateur. Celui-ci devrait posséder au moins un baccalauréat en Education physique.

D'autres critères méritent également une attention particulière dans le choix d'un programme.

Il s'agit de vérifier si l'on offre un service d'évaluation de la condition physique vraiment adéquat. Celui-ci permettra par la suite au participant d'évaluer selon ses capacités et de suivre ses progrès à l'aide d'un dossier individuel. Les séances doivent être progressives et se dérouler selon le modèle proposé ci-haut. Enfin, si l'organisme qui dispense ces programmes possède des installations et des équipements, ceux-ci doivent offrir une possibilité d'utilisation variée tout en tenant compte de l'aspect hygiénique.

Donc, voilà les éléments essentiels qui vous faciliteront la tâche dans le choix de votre programme de conditionnement physique; par contre, si vous décidez de faire cavalier seul en construisant votre programme personnel, les objectifs et le contenu de celui-ci devraient correspondre à ceux dont il fut fait mention.

Wilson Bernier  
Coordonnateur  
Module Kino-Québec  
C.R. Pascal-Taché (SEA)



# NORDIK-O-SUD



A. Ruelland

## Affaire d'honneur ou...de gros sous?

Les amateurs de hockey n'ont pas fini d'assister à des rencontres de hockey qualifiées de "sommifères" dans le genre de celle qu'il leur a été donné de voir lors de la rencontre du 9 janvier dernier entre les Oilers et les Nordiques. Précédemment, ces mêmes Oilers étaient les visiteurs à Montréal et là aussi le public a connu une soirée plutôt "relaxante".

Pour excuser de telles performances, on argue toujours que le club visiteur se devait de jouer de telle façon. Sur la route, on joue d'une manière et à la maison d'une autre manière. Avec ce genre de raisonnement, on risque de se retrouver avec 80 matchs "sommifères" puisqu'il y a toujours une équipe qui visite l'autre lors d'une rencontre.

C'est rire du public qui paie le gros prix que de leur servir cette vieille rengaine usée jusqu'à la corde. Pas surprenant que le hockey soit si difficile à vendre aux américains. Chez nos voisins, c'est d'abord et avant tout le football qui a la faveur du public et le soccer est à y faire une percée qui va rendre encore plus critique la situation du hockey. Comme la télévision est la principale pourvoyeuse de fonds de quelques sports professionnels que ce soit, ce n'est pas faire montre d'alarmisme que de croire que la tendance des grandes chaînes américaines de télévision à se désintéresser du hockey va continuer à s'accroître.

Du côté américain, dans les villes dont les "têtes de pipe" se comptent par millions, attirer quelques 15 000 personnes à une partie de hockey ne représente pas un défi. Il est même permis de penser qu'il n'est pas difficile d'y recruter quelques milliers de "blazés" prêts à acheter n'importe quoi.

Quand Marcel Dionne, le meilleur compteur de la L.N.H. actuellement, se plaint du manque

d'imagination des gouverneurs de la Ligue Nationale et de la situation faite au hockey, il faut certes retenir que c'est là le fait d'une vedette frustrée de ne pas être "reconnue" dans la rue parce que ne faisant pas régulièrement la manchette des grands journaux au même titre que les vedettes du baseball ou du football. Mais, abstraction faite du fait qu'il soit le premier touché par cette indifférence générale à son endroit compte tenu de son statut de vedette, il n'en demeure pas moins que le problème qu'il soulève dépasse cet aspect particulier qui le touche et nous plonge au coeur même du problème.

Vendre le hockey aux américains tel qu'il se pratique dans le moment, en diluant le produit suite au bon vouloir de quelques millionnaires opportunistes acheteurs d'une "bebelle" pour occuper leurs "loisirs" ou faire quelques "passes" mystérieuses dont ils détiennent seuls le secret, mène ce sport dans un cul-de-sac.

Les "expansionnistes" oublient dans leurs calculs une donnée fondamentale. Le hockey Nord Américain recrute ses vedettes non pas aux États-Unis, mais au Canada là où la population dépasse à peine les 20 millions.

L'expansion telle qu'elle s'est pratiquée aux États-Unis, provoque une véritable saignée des joueurs canadiens au profit de nos voisins et cela au détriment des clubs de la "première heure" et des nouvelles franchises canadiennes ayant accédé au circuit lors de la dernière expansion.

Cela ne veut pas dire que toutes les nouvelles franchises accordées à nos voisins se soient avérées négatives pour le calibre de hockey. L'expérience "expansionniste" du côté américain a produit de beaux fruits, que l'on songe notamment à Philadelphie, Minnesota, Buffalo et quelques rares exceptions. Mais ça s'arrête là.

De ce côté-ci de la frontière, l'expansion se justifie amplement. Le hockey a toujours trouvé de profonds échos chez tous les canadiens. Le fait que les plus grands joueurs de la L.N.H. soient en majorité des compatriotes n'est pas étranger à cette situation. On comprend alors d'autant plus ce que ce sport représente tout particulièrement pour les québécois francophones.

En résumé, pour vendre le hockey aux américains, le calibre de jeu doit s'apparenter à celui que nous offre les équipes lors des séries de fin de saison. Pour ce faire, il faut mettre un frein à l'expansion de la Ligue et surtout laisser mourir de leur belle mort les franchises qui n'arrivent pas à vendre leur produit aux amateurs.

Avec tout au plus 18 équipes formant le circuit, d'ici quelques années on pourrait espérer un calibre de jeu amélioré de beaucoup. Avec l'apport du hockey européen, un calendrier comportant une bonne part de rencontres avec les clubs du vieux continent groupés en une division, la formation d'une division canadienne et de deux divisions américaines, nous aurions là les éléments de base pour susciter assez d'intérêts envers le hockey du côté américain pour le rendre viable et assurer sa survie financièrement via les retombées des droits de télédiffusion. Mais comme cela est affaire de gros sous, que les gros sous ce sont les millionnaires qui les ont et que ces derniers ont une "logique" bien à eux qu'il n'est pas donné au "commun" des mortels de posséder, il y a fort à parier qu'on va continuer à "expansionner", ce qui revient à dire à "gambler". Chez les japonais, on se fait "hari-kiri" lorsque l'honneur est en cause. Chez nous, le "hara-kiri" n'est pas idéologique, il est économique... tout est sauf, sauf l'honneur.

### Le français au Colisée

## Enfin! On se tient debout

Il était temps que cesse la situation privilégiée faite à la langue anglaise dans l'enceinte du Colisée. M. Marcel Aubut, en communiquant officiellement la décision de l'exécutif du Club concernant l'utilisation des langues française et anglaise lors des toutes des Nordiques, mettait fin à une situation qui n'avait que trop duré.

La décision prise par la direction des Nordiques veut que dorénavant, toute annonce, de quelque nature que ce soit, sera faite uniquement en une seule langue, soit le français. On met donc fin à Québec à une politique de bilinguisme à sens unique que seule pratiquaient les deux clubs de hockey canadiens opérant leur franchise dans un milieu à forte majorité francophone, Québec et Montréal.

### L'hymne nationale

Pour ce qui est de l'hymne national, il sera chanté en français seulement, sauf qu'il pourra l'être dans les deux langues, soit moitié français moitié anglais, dans le cas où le club visiteur est canadien et accepte la même pratique dans son amphithéâtre lorsque les Nordiques sont les visiteurs. Exemple, Edmonton, ville canadienne "anglophone" du circuit où est pratiqué cette politique actuellement.

### Décision justifiée

Le président des Nordiques a mentionné que cette décision pourrait paraître radicale, mais que la direction du club, après l'avoir murie et avoir consulté, la trouve amplement justifiée par le fait que l'assistance au Colisée est d'au moins 85% unilingue française et par le fait que l'on annonce généralement et seulement en anglais dans presque tous les amphithéâtre de la Ligue Nationale de Hockey lorsque les Nordiques y évoluent.

### Réaction négative de la Ligue

Par ailleurs, cette décision a suscité une réaction négative chez les dirigeants de la Ligue Nationale de Hockey. En effet, cette dernière a refusé d'entériner cette décision des Nordiques et le président de la Ligue, M. John Ziegler a ordonné que les annonces au Colisée continuent d'être faites en français et en anglais, du moins pour le moment.

### Un privilège vieux de 60 ans

La direction de la Ligue prétend qu'en vertu de la constitution de la Ligue Nationale, seuls les gouverneurs de la Ligue peuvent décider de changer une habitude vieille de 60 ans voulant que l'on emploie

les deux langues ou la langue anglaise seule dans les amphithéâtres de la Ligue lors des parties. De plus, le président John Ziegler prétend que l'association des joueurs devrait être consultée à ce sujet.

### Complet désaccord

La Direction des Nordiques s'est déclarée en complet désaccord (on en attendait pas moins de celle-ci) avec ce pouvoir que prétend avoir la Ligue Nationale de Hockey sur un sujet semblable de même que sur l'obligation de consulter l'association des joueurs dans un pareil cas.

### Sans préjudice

Toutefois, dans un esprit de coopération et dans le but d'éviter que la Ligue Nationale fasse supporter au club certaines responsabilités qui pourraient lui être dommageables, la Direction du club, bien que ne se sentant pas obligée, a décidé de soumettre sans préjudice à tous ses droits, le dossier au bureau de la Ligue Nationale de Hockey en février ou en mars prochain pour fins de discussions seulement, et non pour fins d'obtenir que la décision soit entérinée.

Entre temps, toutes les annonces au Colisée lors des parties des Nordiques seront faites en français seulement, sauf que les buts et les pénalités seront annoncés également en anglais, dans un style le plus "télégraphique" possible.

## Ligue de ballon-balai de Montmagny

Sommaire du 3 janvier:

Cette rencontre opposait la Menuiserie St-François et Automobile Taché de Montmagny. Cette rencontre se soldait par un verdict nul pour la deuxième fois de la saison. En première période, la Menuiserie prit l'initiative de la rencontre. Par l'entremise de Jean-Pierre Ouellet à 1.41 avec l'aide de Yvon Messervier et Réjean Langlois. Mais les punitions vinrent hanter de nouveau cette équipe ce qui permit à Jean-Marie Marois, aidé de Réjean Boulet, de compter à 10.00 en deuxième pour Automobile Taché.

La deuxième rencontre opposait le St-Pierre et St-Paul. Le St-Paul en profita pour remporter sa 2e victoire au compte de 2 à 1. Les marqueurs pour St-Paul Claude Turcotte aidé de Roland Laferrière et Marius Labrecque à 10.34 en première puis Clément Laferrière aidé de Michel Gagné à 9.10 en deuxième. Pour St-Pierre, Christian-Blais assisté de Claude Blais.

Sommaire du 4 janvier:

La première a vu Automobile Taché de

Montmagny prendre la mesure de l'Hôtel Bienvenue de St-Paul au compte de 1 à 0. Le seul à déjouer le gardien fut Jean-Marie Marois assisté de Jean Morin et Réjean Boulet à 6.04. A noter l'excellente tenue du gardien Martin Laferrière de St-Paul.

Dans la deuxième, La Menuiserie St-François de Montmagny remportait sa deuxième victoire au compte de 2 à 0 sur le Syndicat de Montel de St-Pierre. Le St-Pierre, qui n'a pu se retrouver depuis le début de la saison, s'est heurté à une équipe qui pratique un jeu purement défensif dû à son nombre limité de joueurs pour cette rencontre. Le marqueur fut Jacques Deschamps avec son 4e et 5e but de la saison, le premier à 5.59 sans aide et le deuxième à 9.18 aidé de Réjean Latouche.

Mardi le 8 janvier

Un troisième match nul entre la Menuiserie St-François et Automobile Taché de Montmagny. Encore une fois les deux équipes de tête n'ont pu faire un maître.

Donc résultat final 0 à 0.

# Les Canotiers annulent à Loretteville

Disputant la victoire avec le Rona de l'endroit, les détenteurs du cinquième rang, nos Canotiers ont dû se contenter d'un verdict nul. N'eut été de la magistrale performance du gardien de but des Canotiers Jean Talbot, le Rona aurait probablement défait les Canotiers.

Ce verdict nul de 3 à 3 rapproche les Canotiers à seulement quatre points du Tanguay de Ste-Foy et du troisième rang. De plus les Canotiers ont disputé deux parties de moins que le Tanguay.

Pour les Canotiers Henri Simoneau a continué son beau travail avec deux buts, l'autre étant l'oeuvre de son frère Jules.

Suite à un jeu très ouvert les Canotiers se sont donnés une avance de 2 à 0 après quelques minutes d'écoulées au début du match.

En fin de période le Rona porta le compte à 2-1. En deuxième, profitant des nombreuses punitions des

Canotiers, le Rona égalisa le compte. Les Canotiers reprirent les devants au début de la 3e et le Rona grâce à un effort constant égalisèrent de nouveau.

Un trop grand nombre de punitions et un jeu ouvert venant du centre de la patinoire alors que les joueurs adverses pouvaient percer la défensive des Canotiers à volonté ont contribué à ce résultat.

En dernière minute alors

que les Canotiers rendaient visite au Cyclone de Vanier dimanche, ces derniers ont défait comme à la première, nos porte-couleurs par le compte de 7 à 6.

N'oubliez pas que mercredi le 16 janvier les Voiliers de Beauport nous rendront visite. Cette partie est celle du 16 novembre et sera jouée à partir de 20.00 heures.

Jacques Bernier  
Publiciste

## -Hockey-

LIGUE DE HOCKEY DEPRESSION ST-PAMPHILE

Liste des compteurs	BUT	ASS	TOT		
1 André Daigle	24	18	42		
2 Benoit Pelletier	18	23	41		
3 Charles Chouinard	19	18	37		
4 Clermont Blanchet	17	17	34		
5 Claude Turgeon	16	13	29		
6 Jocelyn Mignault	14	15	29		
7 Michel Boucher	16	10	26		
8 Gaston Vallée	11	15	26		
9 Robert Cloutier	11	14	25		
10 Réal Laverdière	9	16	25		
Position des équipes	PJ	PG	PP	PN	PTS
1 Chez Réjean	22	18	1	3	39
2 St-Pamphile Pieces	23	11	10	2	24
3 Hotel National	21	10	9	2	22
4 Bourgault Texaco	22	6	15	1	13
5 Robinson Lumber	22	4	14	4	12
Gardiens de buts	PJ	BUT	MOY		
1 Réjean Lehoux	22	44	2.00		
2 Régis Gagnon	22	65	2.95		
3 Denis Miville	23	69	3.00		
4 Alphé St-Pierre	21	83	3.95		
5 Clément Leclerc	22	90	4.09		
Régis Gagnon					

## Bains publics

Dès le 8 janvier continuera à la piscine du Centre Culturel et Récréatif (polyvalente Casault) une série de bains publics semi-libre.

Les bains seront d'une durée de une heure trente (1:30 hre) dont la première demi-heure est réservée strictement à ceux et celles qui désirent pratiquer des longueurs et la dernière heure est complètement libre.

Les bains de fin de semaine (samedi et dimanche) sont, cette année, gratuits tandis

que le prix d'entrée pour les bains sur semaine (mardi, mercredi, jeudi) est fixé à 0,25 \$ pour les étudiants et de 1,00 \$ pour les adultes.

Les heures de bains sont les suivantes: les mardi, jeudi, samedi et dimanche de 20 heures à 21:30 heures, le mercredi de 16 heures à 17:30 heures et le dimanche de 16:30 heures à 18 heures.

Centre Culturel et Récréatif de Montmagny  
141, boul. Taché est  
Montmagny.



## Une performance à toute épreuve!

La Grand Prix\* Special de Moto-Ski® vous donne performance, robustesse et allure racée. Châssis léger, chenille à débattement plus long, tout pour satisfaire les mordus de la vitesse. Mettez-la à l'épreuve.

**Léopold Théberge**  
Route 281, St-Raphaël, Bellechasse  
Garage: 243-2292 Rés.: 243-2370

\* Marques de commerce de Bombardier Inc.



**moto-ski**



## L'ENSEIGNE DU SPORTIF INC.

Galeries La Pocatière

856-2172



## VENTE DE JANVIER DU 16 AU 19 JANVIER

**20%** à  
**40%**

sur vêtements de ski de fond et ski alpin

ENSEMBLES DE SKI DE FOND "TITAN ESPOIS"

Comprenant: bâtons, skis, fixations, bottes et la pose

**\$99.**

AUTRES SPÉCIAUX SUR DIFFÉRENTS ARTICLES jusqu'à

**20%**

## Lacs & Forêts



DÉCEMBRE 1979

- La perdrix du temps des fêtes
- La chasse photographique en hiver
- Lièvres des neiges
- Les « collets » du temps des fêtes
- Le trappage en motoneige
- Sur la piste du fantôme blanc
- La chasse au petit gibier
- La chasse à l'arc
- La naturalisation des mammifères
- Tout le monde peut trapper le coyote
- Que votre arme repose en paix

Procurez-vous le magazine qui traite de la chasse, de la pêche et des sports de plein air.

En vente au prix de \$1.25 dans la plupart des kiosques à journaux et dans les magasins de sports.

### ABONNEZ-VOUS

Pour recevoir régulièrement le magazine « LACS & FORÊTS », il suffit de compléter et de nous expédier le coupon ci-joint.

### COUPON D'ABONNEMENT

Remplissez ce coupon ou un fac-similé et retournez-le à :

Les Éditions Lacs & Forêts  
C.P. 1203, Notre-Dame  
Levis, Que.  
G6V 6S1

Date \_\_\_\_\_  
Nom \_\_\_\_\_  
Adresse \_\_\_\_\_

Code postal \_\_\_\_\_

Ci-inclus chèque  ou mandat-poste  au montant de \$10.00 pour un abonnement d'un an à la revue « Lac & Forêts ».

### Ballon-balai L'Islet-Sud

# Qui freinera l'élan de St-Adalbert?

En 11 rencontres, l'équipe de St-Adalbert n'a pas encore connu la défaite. Si elle continue de cette façon elle inscrira probablement un nouveau record de la ligue.

**1er partie 12 janvier  
St-Adalbert 2, St-Pamphile 0**

En première période, St-Adalbert ont pris l'avance 1 à 0 sur le but de Jocelyne Deschênes, qui réussissait à se faufiler entre les défen-

seurs et s'en aller seule au but et surprendre la gardienne à sa gauche, Dany Bourgault reçut la mention d'assistance. Vers la fin de cette période, Marline Leclerc du St-Pamphile, ayant complètement le gardien à sa merci manquait un but totalement ouvert.

En deuxième période St-Adalbert prirent les choses en main. Profitant d'une mêlée devant les filets Christiane Bourgault donnait la victoire

à son équipe sur l'aide de Dany Bourgault.

**2e partie  
Ste-Perpétue 1, Ste-Lucie 1.**

Le Chouinard Meubles de Ste-Perpétue et le Rendez-Vous du Sportif de St-Lucie, se sont inscrits au pointage dès la 1er période.

Tout d'abord, Ste-Perpétue

ont ouvert la marque sur le but de Desneiges Pelletier assistée de Dany Gauvin à 8:58. Avec seulement 38 secondes à faire Louissette Lachance du Ste-Lucie décrochait un lancer qui déviait sur un défenseur et passait par-dessus la tête de la gardienne, pour niveller le compte.

Depuis quelques parties, le Chouinard Meubles de Ste-Perpétue est méconnaissable, c'est sans doute dû au retour de leur instructeur, Lise Pelletier. Aux cours des 2 dernières parties, elles ont annulé à 2 reprises.

Prochaine rencontre le 19

janvier.

5 heures: Rendez-Vous du Sportif de Ste-Lucie vs St-Adalbert.

6 heures: Chouinard Meubles de Ste-Perpétue vs St-Pamphile.

Jocelyne M. Chouinard publiciste.



M. Donald Renaud, professeur d'éducation physique au Cégep de La Pocatière a complété le marathon international de Montréal avec un temps de 3 h. 1 m et 36 secondes.

## Félicitations à M. Donald Renaud, de La Pocatière

Les résultats officiels du marathon international de Montréal 1979 viennent d'être communiqués: 4,357 coureurs des 9,000 à la ligne de départ ont complété la distance de 42,2 km ou 26 milles 385 verges.

Parmi les quelques coureurs de La Pocatière qui ont pris part à ce marathon, il faut souligner la performance de M. Donald Renaud, professeur d'éducation physique au Cégep de La Pocatière. En effet, M. Renaud s'est classé au 266e rang avec un temps appréciable de 3 heures, 1 minute, 36 secondes. C'est tout un exploit d'autant plus qu'il en était à son premier marathon.

Les coureurs de La Pocatière doivent donc être fiers de cet athlète qui s'est entraîné avec ténacité et détermination. Certes, ceux qui pratiquent le jogging peuvent comprendre davantage ce que ce sport représente pour le bien-être physique et mental.

Espérons maintenant que les coureurs de la ville, ceux de l'Institut de technologie agricole et du Cégep se regrouperont afin de former un club de jogging, ils pourraient ainsi profiter de l'expérience et des conseils de M. Donald Renaud qui

s'est illustré au marathon international de Montréal 1979.

Jean-Paul Hudon

### Omnium de Montréal

# Le club de lutte de La Pocatière - 1er club canadien et 7e au classement général

Le club de lutte olympique du CEGEP de La Pocatière a prouvé une fois de plus sa valeur lors de l'Omnium de Montréal 1980, le 5 janvier, en étant le meilleur club canadien. Cette compétition internationale

regroupait 10 clubs américains et 12 clubs canadiens (québécois et ontariens).

Le club du CEGEP s'est signalé en terminant en 7e position, n'étant devancé que par 6 équipes

américaines composées presque exclusivement de lutteurs d'âge sénior alors que ceux de La Pocatière étaient presque tous d'âge junior.

Raymond Carrier 3e, Michel Desrosiers 3e,

Normand Paradis 4e, Louis Santerre 6e et Gilles Beaulieu 7e se sont mis en évidence pour La Pocatière dans leur catégorie respective où l'on retrouvait plusieurs lutteurs de fort calibre.

# Ski de fond au Lac Trois-Saumons

Comme par les années passées, les pistes de ski de fond du Lac Trois-Saumons sont ouvertes à la population du Lac et des environs. Plusieurs kilomètres de pistes balisées et entretenues régulièrement attendent les amateurs de ce sport; le ski de fond, qui gagne en popularité d'une année à l'autre.

Les amateurs sont les bienvenus tous les jours de la semaine et peuvent acquitter les frais minimes

d'entrée dans les pistes à plusieurs endroits autour du Lac Trois-Saumons. Le Club des Résidents du Lac est heureux de mettre ce beau sport à la portée de tous.

Les amateurs pourront obtenir des informations supplémentaires en s'adressant à Roger Dufour (Motel La Coupe), Richard Caron (Club Sportif du Lac Trois-Saumons) et André Gaumont (presbytère du Lac).



## Cours de danse (sociale) et cours de disco

**Profitez de cette chance!  
Inscrivez-vous maintenant!**

Série de 12 leçons - Programme: samba, cha cha, valse, etc...

ENDROIT:

**Place Le Gerموir, Montmagny**

**INSCRIPTION ET 1er COURS:**

**20 janvier à 19h30**

En cas de mauvaise température,

remis au 27 janvier

**École de danse**

**Armand Alain**

**de Québec**

## Participons au Carnaval de St-Vallier



**Soirée de  
Constance  
1ère Roy**

Samedi le 19 janvier  
Salle de l'O.T.J. St-Vallier

ORCHESTRE INVITÉ:  
**LES AMICALS**

**Les organisateurs comptent  
sur vous et Constance vous  
donne rendez-vous**

La duchesse Constance Roy est habillée par la  
**BOUTIQUE JEUNE ALLURE INC.**  
105 St-Jean Baptiste Est, Montmagny 248-1220

# Les joueurs des Canotiers vus par Jacques Bernier

Les Canotiers de Montmagny viennent tout juste de franchir la première moitié du calendrier régulier et j'en profite pour résumer la performance de l'équipe et des joueurs individuellement. Je vais tout d'abord analyser l'équipe en général, l'offensive et la défensive.

Le rendement général de l'équipe est plus que surprenant dans cette première moitié de saison. Tous les observateurs du hockey Junior "B" étaient d'accord pour accorder aux Canotiers un rang respectable dans le classement, suite aux nouvelles figures acquises par la formation de Montmagny. Mais à la suite des derniers mois, les Canotiers se révé-

lent comme l'équipe Cendrillon de la Ligue Québec-Méto. Ils vont si bien que le troisième rang de la Ligue peut leur être accessible s'ils n'ont pas de malchance d'ici la fin de la saison.

L'offensive, en raison de gros canons, tels que les Simoneau, Boulet, Diamant, Casault et compagnie, est l'une des plus dévastatrices derrière Charlesbourg. D'autre part, la défensive, en raison des nombreuses recrues, quatre, est la plus jeune de la Ligue, la moins expérimentée mais aussi la plus talentueuse. Je crois que cette défensive sera dans l'avenir tout simplement flamboyante.

Passons maintenant aux joueurs individuellement:

**Jean Talbot:** Avec son homologue, ils forment un bon duo de gardiens qui savent appuyer les Canotiers dans les moments critiques. Jean, qui après un excellent camp d'entraînement, avait connu un début de saison lent, s'est superbement repris et depuis octobre, il a été fantastique.

**Francis Caron:** Au début de la saison, Francis a éprouvé des difficultés à s'acclimater au calibre Junior. Il a connu quelques parties difficiles et par suite du brio de Talbot, il fut peu employé ces derniers temps. Il n'a que 18 ans, on connaît sa valeur et un peu d'expérience lui sera profitable.

**Défenseurs:**  
**Jacques Dubé:** L'un des

bons jeunes défenseurs du circuit Blanchard. Il a tout le talent nécessaire pour devenir un excellent défenseur. Son manque d'expérience est amplement compensé par sa détermination.

**Etienne Paradis:** Le défenseur le plus régulier de l'équipe. Il peut être offensif sans négliger la défensive. Un élément positif pour l'avenir.

**Gilbert Caron:** Avec ses 6 pieds et 3 pouces, Gilbert est le défenseur le plus lourd de la Ligue. S'est grandement amélioré au cours des deux dernières années... mais s'il se décidait à frapper...

**Yvan Marcoux:** Sa longue période d'inactivité de l'an passé lui cause des problèmes. Bon travailleur, il s'améliore graduellement et semble se retrouver.

**Pierre Alexandre:** Il est le leader de l'équipe. Possède une bonne influence sur ses compagnons. Connait des hauts et des bas. Depuis quelques mois, s'est repris de très belle façon. Combatif et sérieux.

**Jacques Larocque:** Les suspensions et les blessures sont ses pires ennemis. Joueur polyvalent, il travaille fort et n'a pas froid aux yeux. Joueur fort utile.

**Les avant:**

**Jean-Marc Boulet:** Toujours aussi travaillant il s'est grandement amélioré cette année. Sa plus grande réussite: il ne prend plus de punitions inutiles. Il a acquis plus de maturité et complète admirablement le trio avec les frères Simoneau.

**Henri Simoneau:** Joue dans l'ombre de son frère Jules et il est le pivot du trio. Il joue avec brio et son ardeur au jeu en fait un des leaders offensifs de l'équipe. N'a pas froid aux yeux. Il est excellent.

**Jules Simoneau:** Quoi dire d'autre? Tout a été dit. Splendide, fantastique.

**André Cloutier:** Un bon joueur défensif qui peut compter des buts. Jour dans les deux sens. Joueur honnête qui se donne à 100%. Pour Fernand Corriveau, c'est un élément indispensable.

**Alain Métivier:** "Travaille avec acharnement mais ses efforts ne produisent toujours les résultats que ce joueur mériterait. Joueur dévoué et très bon exemple d'un joueur d'équipe.

**Bernard Diamant:** Joueur régulier. Epreuve de la difficulté à compter. Travaille sans arrêt et bon esprit d'équipe.

**André Boucher:** Est arrivé tard avec le club. Rapide, il

joue intensément et se donne à 100%. Il est la surprise. Possède un talent sûr et son travail devrait le pousser vers de hauts sommets. Excellente acquisition.

**Richard Théberge:** Possède un talent fou. Il a commencé à se faire valoir pleinement depuis environ cinq parties. Son départ de Sherbrooke l'a probablement ébranlé mais il se retrouve. Il est d'une classe à part. A le voir jouer on sent qu'il est allé à la bonne école.

**François Casault:** Très bon joueur. Peut mettre à profit, l'un, sinon le meilleur coup de patin du club. On souhaiterait en certaines occasions qu'il soit plus agressif.

En conclusion, on peut être plus que satisfait du rendement de notre équipe dans le circuit Junior B. De plus, sauf deux ou trois joueurs, tous seront de retour avec les Canotiers la saison prochaine. Un club qui promet pour l'avenir mais qui se révèle dès cette année. Chapeau les gars, ne lâchez pas! Le troisième rang "y'é à nous autres". Chapeau aussi à Fernand Corriveau et Raymond Black qui dirigent notre équipe avec un doigté de maître.

Jacques Bernier,  
Publiciste des Canotiers

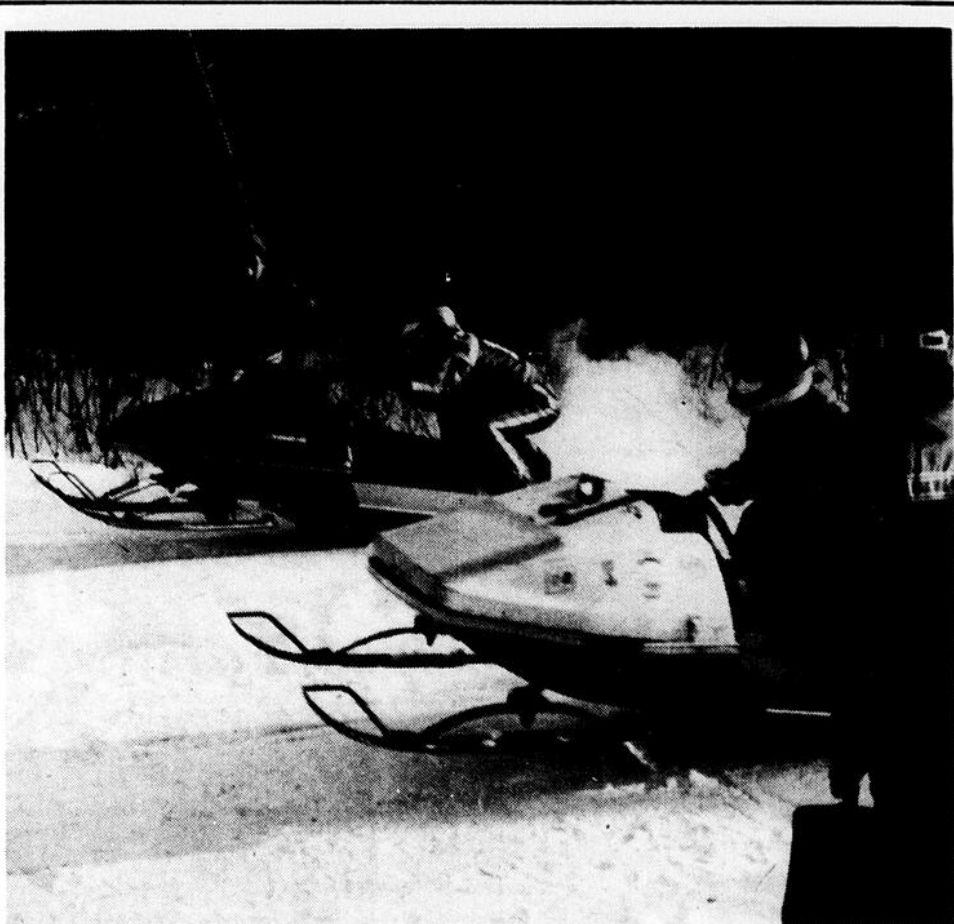

**DES BOLIDES EN ACTION.**— Le club de motoneige Hiboux, de Kamouraska, tenait, en fin de semaine dernière, sa première course d'accélération de la saison. Plusieurs bolides étaient inscrits à cette compétition où, plusieurs conducteurs ont pu accumuler des points en vue de l'obtention d'un trophée de 5 pieds, surnommé "Le Grand Duc". Ici, deux de ces bolides prennent le départ sur une piste glacée. [G.G. Peuple-Courrier]

## COURSES D'ACCÉLÉRATION

Dimanche le 20 janvier

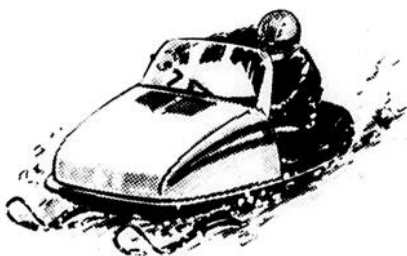

## AU CLUB AUTONEIGE MONTMAGNY INC.

Départ à 13 heures  
Inscriptions pour les coureurs à partir de 11 heures.

Prix et trophées



## Le Carnaval de St-François

# "C'est pour toi"

**SAMEDI LE 19 JANVIER**  
Activités au Refuge, Club de ski de fond

**DIMANCHE LE 20 JANVIER**  
De 9 hres. à 11 hres. A.M.  
**GRAND DÉJEUNER DU CARNAVAL**

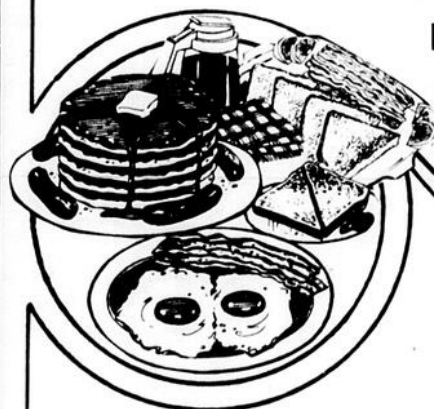

Jus d'orange, jus de tomates, fèves au lard, bacon, oeufs, rôties, crêpes, café, thé, lait, etc...

SEULEMENT

# 1.49

PAR PERSONNE

Bienvenue à tous

Les Loisirs de St-François de Montmagny Inc.

**259-7929**

Une collaboration de



# Kino-Québec vous invite à un rendez-vous familial en ski de fond

Les gens de Montmagny et des environs sont invités à une manifestation populaire de ski de fond et de raquettes qui se tiendra au Centre de Plein Air de Montmagny, dimanche le 27 janvier entre 10 heures et 2 heures.

Celle-ci organisée par Kino-Québec, le Service des Loisirs de Montmagny ainsi que les responsables du Centre de Plein Air, a pour objectif de promouvoir l'amélioration de la Condition Physique et de démontrer à la population en général que la pratique de l'activité physique est ac-

cessible à des gens ordinaires; cette manifestation revêt un caractère non compétitif et elle est axée sur la famille.

A cette occasion entre 10 heures et 2 heures, les gens de tous les âges et ce peu importe le niveau d'habileté, auront l'opportunité de faire soit de la raquette, du ski de fond ou de la glissade.

Pour ce qui est du ski de fond, des trajets ont été délimités en fonction de la capacité et du niveau d'habileté de chacun (Ex: 3 km, 5 km, 8 km...). Lors de l'inscription vous choisirez

la longueur du trajet qui vous convient et par la suite vous l'effectuez en famille ou entre amis selon votre rythme et à l'heure qui vous convient.

La distance ainsi parcourue par chacun sera enregistrée et additionnée avec celle des autres participants (es). Plus il y aura de participants (es) plus le kilométrage total sera élevé. Cet aspect fera l'objet d'un élément stimulateur en indiquant le résultat sur un gros thermomètre fictif.

Les personnes qui n'ont jamais fait de ski de fond et qui désireraient tenter une première expérience, pourront le faire. A cette

effet, des équipements de ski de fond (bâtons, bottes, skis) seront mis gratuitement à la disposition de ces personnes.

Comme complément à ces activités, les participants (es) se verront remettre un certificat de participation de Kino-Québec, de la documentation pertinente au ski de fond tout en ayant l'opportunité de déguster des yogourts, des fruits et des jus de fruits.

En guise de résumé voici quelques dernières observations:

- Endroit: Centre de Plein Air de Montmagny, route 283, direction St-Paul.

- Date: Dimanche le 27 janvier 80.

- Heure: Entre 10 heures et 2 heures.

- Coût: \$2.00 (ski de fond et raquettes).

- Inscription: se fait sur place; de plus amples détails sur le déroulement des activités vous seront remis à cette occasion.

- Nourriture: apportez la votre car il n'y a pas de service de cafétéria; cependant vous pourrez manger à l'intérieur.

- Des équipements de ski de fond mis à la disposition des gens qui aimeraient tenter l'expérience pour une première fois.

- Pour les gens qui n'ont pas le goût de faire du ski de fond, apportez vos raquettes

ou votre toboggan (traîne) pour glisser.

- La journée précédente, c'est-à-dire samedi le 26 janvier, une clinique de fartage sera offerte gratuitement aux adeptes du ski de fond. Celle-ci sera dispensée par des experts de Skibec.

- En cas de mauvaise température ou en raison d'un manque de neige, la manifestation sera remise à une date ultérieure.

Donc, on vous attend en grand nombre et nous espérons que vous saurez profiter des activités et des services qui vous sont offerts.

## 2ième série d'inscriptions pour

### des cours de natation

Une deuxième série d'inscriptions pour les grades pré-juvénile à intermédiaire aura lieu à la piscine de la polyvalente Casault les 15-16 et 17 janvier 1980.

Les heures sont de 20 heures à 21:30 heures les 15 et 17 janvier et de 16 heures à 17:30 heures le 16 janvier.

Les coûts pour les enfants et les adultes sont les mêmes qu'en septembre dernier.

Cette session d'hiver en est une dite "intensive" à raison de deux cours par semaine pendant 6 semaines.

Afin d'être à l'aide dans le milieu aquatique, suivez les conseils de "Jeannot Prudent".

Centre Culturel et Récréatif de Montmagny  
248-2370

## Les quilles

LIGUE DE PETITES QUILLES LES JOYEUX NAUFRAGES				
Position des Equipes	PJ	PTT	PTS	MOY
Syn. Fonct Prov: G. Fontaine	45	28002	41	622.2
Le Bûcheron: J.P. Barde	45	26759	37	595.7
Marché E.B. Enr: E. Bernier	45	26756	31	594.5
Tissus Gilles Enr: G. Gaudreau	45	26094	26	579.8
Serv. Pneus CTR: A. Gaudreau	45	25700	22	571.1
Emile Couture Ltée: L. Fournier	45	25619	19	569.3
P.H.S. Ind: H. Raymond Gaumond				229
F. Lise Proulx				217
P.H.S. Equipe: Le Bûcheron: J.P. Barde				742
P.H.T. Ind.: H. Denis Gaudreau				565
F. Lise Proulx				465
P.H.T. Equipe: Marché E.B. Enr: E. Bernier				2132
Les 5 meilleures moyennes masculines et féminines.				
Denis Gaudreau: 170.2, Colette Fournier: 123.7				
Jean-Paul Barde: 149.4, Lise Proulx: 123.5				
Georges Fontaine: 139, Georgette Proulx: 119.5				
Pete Talbot: 138.7, Cécile Gaudreau: 117.3				
Lauréal Fournier: 138.4, Monique Leclerc: 115.2				

LIGUE DE GROSSES QUILLES FEMINE DE TOURVILLE			
1 Lorraine Lord	6706	45	149.02
2 Pauline Lajoie	6283	45	139.62
3 Gisèle Favreau	5411	39	138.74
4 Lise Bérubé	6165	45	137.00
5 Martyne Favreau	6151	45	136.68
6 Suzelle Thibault	6126	45	136.13
7 Paula Bélanger	5673	42	135.07
8 Jacqueline Blier	6040	45	134.22
9 Aline Mercier	5742	45	127.60
10 Muriel Chouinard	5671	45	126.02
Scores à battre			
P.H.S.I.: Paula Bélanger			206
P.H.T.I.: Lorraine Lord			515
P.H.S.E.: Lorraine Lord			640
P.H.T.E.: Jacqueline Blier			1772
Scores de la semaine			
P.H.S.I.: Paula Bélanger			206
P.H.T.I.: Lorraine Lord			515
P.H.S.E.: Lorraine Lord			640
P.H.T.E.: Pauline Lajoie			1759
Position des équipes			
1 Lorraine Lord	23725	34	131.80
2 Pauline Lajoie	23492	33	130.51
3 Gisèle Favreau	23467	28	130.37
4 Jacqueline Blier	23184	25	128.80

Ouverture officielle de

# L'HOTEL ROYAL

L'ISLETVILLE

LE 19 JANVIER 1980

La nouvelle direction vous invite cordialement à venir célébrer avec elle, l'ouverture officielle de son hôtel. Pour cette occasion

En super vedette

LES PETITS JOURNEAULT

ainsi que

TOMY DEANE, chanteur



ENTRÉE LIBRE

# HOTEL ROYAL

69, 5e Avenue, L'Isletville

247-3945

## Les quilles - Les quilles - Les quilles - Les quilles - Les quilles -

**LIGUE DE GROSSES QUILLES LES COUCHE-TARD**

Résultats de la semaine:

Equipes	QUI	PTS
Meubles Barnabé	2909	7
Rest. La Défente	2868	6
Lemieux & Fils	2794	5
Lacombe Irving	2775	4
Paré Fruits & Légumes	2662	3
Motel & Rest. La Plage	2605	2
Centre Débossage & Peinture	2590	1

Les Étoiles:  
 1 Alain Morin: des simples de 213 et 203 et un triple de 598  
 2 Jean-Louis Aubé: un simple de 209 et un triple de 533  
 3 Jacques Longchamps: Un triple de 501

Classement Equipes

Equipes	QUI	PTS
1 Paré Fruits & Légumes	46900	81
2 Lemieux & Fils	46733	73
3 Centre Débossage & Peinture	46428	71
4 Meubles Barnabé	46712	70
5 Rest. La Défente	46647	67
6 Lacombe Irving	46295	67
7 Motel & Rest. La Plage	45173	48

Les meilleures moyennes sur un total de 42 joueurs:

Joueurs	PJ	QUI	MOY
1 Jean-Louis Lemieux	51	8788	172.3
2 Raynald Ouellet	45	7653	170.0
3 Martin Nadeau	48	8094	168.6
4 Marcel Bilodeau	51	8629	167.2
André Gendreau	48	7880	164.1

Publicistes: Raymond Blanchet, Michel Joubert.

**LIGUE DE QUILLES ABBM**

CLASSEMENT DES EQUIPES EN DATE DU 7 JANVIER 1980.

Equipes	PJ	QUI	PTS	TOT	MOY
1 Les Ecumeux	210	24865	8	71	118.4
2 Les Etanches	210	24557	4	71	116.9
3 Les Ivrognes	210	23720	0	54	112.9
4 Les Bouchons	210	23649	8	52	112.6
5 Les Robineux	210	24368	4	50	116.0
6 Les Saoulons	210	23059	0	38	109.8

MOYENNE INDIVIDUELLE

Nom	PJ	PTS	MOY
1 Mario Gaudreau	42	5812	138.3
2 Eugène Leclerc	42	5517	131.3
3 Gérald Chabot	42	5508	131.1
4 Raymond Gaumont	42	5368	127.8
5 Georges Masson	42	5324	126.7
6 Clément Boulet	42	5270	125.4
7 André Tremblay	42	5227	124.4
8 Gaëtan Nicole	42	5203	123.8
9 Richard Pelletier	42	5119	121.8
10 Claude Langlois	42	5073	120.7

Record à battre, plus haut triple, plus haut simple  
 Equipe: 1903, Ecumeux, 755, Ecumeux  
 Individuel (H): 577, Mario Gaudreau, 234, M. Gaudreau  
 Individuel (F): 439, Danielle Tremblay, 189, D. Tremblay.

**LIGUE FEMINE O'KEEFE DES PETITES QUILLES DE ST JEAN PORT JOLI**

Résultats de la semaine du 9 janvier 1980.

Equipes	QUI	PTS
1 L'Auvergnat	21376	67
2 Caisse Populaire St-Jean	20780	48
3 Restaurant Denis	20688	52
4 Pièces Acc. St-Jean Inc.	20135	41

L'Auvergnat  
 P.H.S. Annette Leclerc 156  
 P.H.T. Annette Leclerc 412  
 Caisse Populaire St-Jean 159  
 P.H.S. Lorraine Bourgault 398  
 P.H.T. Lorraine Bourgault 133  
 Restaurant Denis 324  
 P.H.S. Réjeanne D. Robichaud 143  
 P.H.T. Fleurette Bérubé 360  
 Pièces Acc. St-Jean inc. 195  
 P.H.S. Gisèle G. Dureau 483  
 P.H.T. Huguette Gauvin  
 A battre  
 P.H.S. Annette Leclerc  
 P.H.T. Denise C. Lafleur  
 Gisèle G. Dureau Statisticienne

**LIGUE DE QUILLES ST-JEAN ST-AUBERT**

STATISTIQUE AU 17 DECEMBRE 1979

EQUIPES	PJ	PHS	PHT	TOT	P.
Pain Samsou	45	705	1970	28061	47
Caisse Populaire	45	722	2014	27727	46
L'Artisan	45	711	1928	27545	46
Port-Joli Auto	45	724	2020	27985	42
Vulcanisation Desrosiers	45	680	1933	27454	34
Garage Deschênes	45	699	1993	27519	32
Laurendeau & Frères	45	711	1942	27194	27
Garage Pellerin	45	684	1959	27109	26

JOUEURS	PJ	PHS	PHT	TOT	MOY.
Hervé Caron	45	206	569	7755	172.15
Vital Lapointe	45	197	552	7481	166.11
Denis Lair	45	200	533	7357	163.22
Gaston Lemieux	42	213	551	6810	162.06
Paul Deschênes	45	224	572	7275	161.30
Michel Chouinard	45	202	539	7264	161.21
Jean-Claude Cormier	45	199	535	7247	161.02
Henri Pelletier	45	199	523	7229	160.29
Roland St-Pierre J.	42	188	515	6726	160.06
Lucien Caron	42	222	588	6702	159.24

RECORD SEMAINE  
 PHS IND. Lucien Caron 201  
 PHT IND. Hervé Caron 539  
 PHS EQUIPE: Port-Joli Auto 662  
 PHT EQUIPE: Garage Deschênes 1959

RECORD ANNEE  
 PHS IND. Paul Deschênes 224  
 PHT IND. Lucien Caron 588  
 PHS EQUIPE: Port-Joli Auto 724  
 PHT EQUIPE: Port-Joli Auto 2020

MOYENNE EQUIPES  
 Port-Joli Auto 155.75  
 Pain Samsou 155.75  
 Caisse Populaire 153.75  
 Vulcanisation Desrosiers 153.50  
 L'Artisan 152.75  
 Garage Deschênes 152.75  
 Laurendeau et Frères 150.75  
 Garage Pellerin 150.25

Moyenne 32 joueurs (153.00)  
 Conrad Legros, secrétaire

**LIGUE FEMINE DE GROSSE QUILLES 1 ST-JEAN-PORT-JOLI 1979-1980**

Rg. Noms	PJ	PHS	PHT	TOT	MOY
1 Cécile St-Pierre	48	185	501	7161	149.09
2 Marcelle Bourgault	48	177	480	6982	145.22
3 Gertrude Pelletier	45	192	497	6459	143.24
4 Evelyn Lavoie	48	188	472	6874	143.10
5 Lise Bourgault	45	199	481	6315	140.15
6 Yvette Caron	48	176	471	6676	139.04
7 Pauline Robichaud	48	198	503	6503	135.23
8 Simone Bourgault	39	166	427	5132	131.23
9 Lina Fortin	45	172	427	5680	126.10

Positions des équipes  
 J. Maurice Langlais 80 25579 133.43  
 Salon Lyse 72 25086 130.125  
 Chaperon Rouge Enr. 54 24770 129.02  
 Maç-St-Pierre & Tremblay 50 24830 129.52

P.H.S. Lise Bourgault 199  
 P.H.T. Lise Bourgault 474  
 P.H.S. Equipe: Salon Lyse 596  
 P.H.T. Equipe: Salon Lyse 1666

A battre  
 P.H.S. Lise Bourgault 199  
 P.H.T. Pauline Robichaud 503  
 P.H.S. Equipe: Chaperon Rouge 606  
 P.H.T. Equipe: Chaperon Rouge 1715

### Ligue de quilles du samedi

L'équipe salle de quilles défait 3 à 1 par l'équipe Singer.  
 L'équipe Econo-Prix défaite 3 à 1 par l'équipe Les Entreprises S. & R.  
 L'équipe Philippe Montminy annule 2 à 2 avec l'équipe Ti-Douard Bricole.  
 Plus haut triple d'équipe: Singer 2060

Plus haut triple individuel: homme: Léonard Marceau 516  
 Femme: Lise Proulx 514  
 Plus haut simple d'équipe: Singer 749  
 Plus haut simple individuel: homme Gilles Robin 192  
 femme: Lise Proulx: 206  
 Colette Marchand

## 3ième tournoi Old Timers Claude Bernier à Montmagny

(C.M.) Le tournoi de hockey Old Timer dédié à la mémoire de Claude Bernier se déroulera pour une troisième année consécutive les 1er, 2 et 3 février prochains à l'aréna de Montmagny.

Ce tournoi en sera un de type "double élimination avec alternance" à savoir que le gagnant de la partie 1 rencontre le perdant de la partie 2; le perdant de la partie 1 rencontre le gagnant de la partie 2, et ainsi de suite.

Les équipes les plus méritantes partageront des bourses totalisant 650\$, dont 300\$ qui ira à l'équipe gagnante. Plusieurs trophées et plaques souvenirs seront également remises.

Les équipes doivent s'inscrire avant le 22 janvier auprès du responsable, M. Denis Boivin, Tél.: 248-1685. Il est à noter toutefois que les joueurs doivent être âgés de 27 ans et plus.

## Clinique de fartage à Montmagny

Les adeptes du ski de fond de Montmagny et des environs auront l'opportunité de recevoir des conseils judicieux sur le fartage des skis de fond.

A cette effet une clinique dispensée par des experts de Skibec se tiendra au Centre de Plein Air de Montmagny, samedi le 26 janvier entre 10 heures et 12:30 heures.

Le contenu de cette clinique comprend:

- 1) de l'information générale sur l'équipement, l'achat et l'entretien;
- 2) de l'enseignement sur le fartage:
  - principes de base
  - fartage du ski conventionnel
  - fartage du ski synthétique
  - fartage du ski de compétition

Cette clinique est gratuite et s'adresse tant au novice qu'au skieur chevronné. Toute personne intéressée par le fartage des skis de fond, est invitée à venir rencontrer ces spécialistes dont les précieux conseils sauront sûrement rendre vos randonnées plus efficaces et plus agréables.

**"Faut trouver le joint" vous fera tout un effet.**



**faut trouver le joint**

CHEECH MARIN, TOMMY CHONG  
 TOM SKERRITT EDIE ADAMS STROTHER MARTIN, STACY KEACH  
 TOMMY CHONG, CHEECH MARIN, LOU ADLER, LOU LOMBARDO



**LES GUERRIERS DE LA NUIT**  
 DU 18 AU 20 JANVIER

**Cinéma PORT-JOLI**  
 St-Jean Port Joli 598-6403  
 Affiliation - Ciné Agence

## L'ÉNERGIE NUCLÉAIRE.

**RESSOURCE DE L'AVENIR OU FLÉAU DÉVASTATEUR?**  
 devaient-ils révéler à la population le danger qui la menaçait, sans pour autant mettre leur vie en danger?



**Le Syndrome Chinois**  
 Du 18 au 21 janvier

**Cinéma POCATIÈRE**  
 807, 4ième avenue 856 1862  
 Affiliation - Ciné Agence

Une aventure inoubliable dans une région glaciale. hostile, habitée par des hommes sans scrupules.

Cinq tueurs professionnels aveugles commencent le vol le plus audacieux de tous les temps!

**14 ANS**

**L'APPEL DE LA FORÊT**

CHARTON HESTON

**Fureur Aveugle**

FRED WILLIAMSON  
 CHARLIE DAVAO • LEILA HERMOSA  
 TONY FERRER • DICK ADAIR  
 DURVILLE MARTIN • LEO FONG  
 DARNELL GARCIA

GEORGE EASTMAN

Vendredi, samedi, dimanche  
**18, 19, 20 janvier**

**CENTRE RECREATIF STE-PERPETUE**  
 Ste Perpetue 359 2444

## Course internationale de chiens de Kamouraska

Cette année, la course internationale de chiens de Kamouraska aura lieu à la salle du Tricentenaire de Rivière-Ouelle les 7-8 et 9 mars, dans le cadre du carnaval d'hiver de Rivière-Ouelle, qui se tiendra du 19 janvier au 9 mars. La course de chiens clôturera les festivités du carnaval. Elle est organisée par le Comité de courses de chiens kamouraska Inc.: un groupe qui travaille fort pour le succès de cette activité, qui prend de plus en plus d'ampleur dans le comté.

Cette année, nous aurons une nouveauté. En effet, nous aurons l'élément d'une reine, Miss Dog Derby 1980. Trois duchesses feront la vente de macarons au cours de l'hiver et le couronnement aura lieu le samedi 8 mars, à la salle du Tricentenaire de Rivière-Ouelle. Les duchesses sont: Sylvie Lizotte, Rivière-Ouelle,

Diane Picard, St-Gabriel et Danièle Lemieux, La Pocatière.

Nous espérons avoir l'appui de tous les commerçants de la région et du public pour en faire une réussite parfaite et pour avoir une des plus belles courses, sanctionnées par le Club d'attelage de chiens du Québec Inc., qui a un programme de dix (10) courses à travers le Québec. Nous espérons que la course de Rivière-Ouelle sera une des plus belles de ce circuit.

**Programme de la fin de semaine**

7 mars: Tirage des positions pour la classe A et la classe B., faite par les députés du comté et les maires des paroisses environnantes.

8 et 9 mars: 12:00 Départ de la classe B.

14:00, Départ de la classe B.

Invitation à tous.

## Ligue mineure locale

**Atome**

Dans la catégorie Atome, vendredi soir dernier les "Taons" ont été blanchi 3 à 0 par "Electrons". Les marqueurs des gagnants ont été Stéphane Thibault et Derek Fortin avec 2. Dimitri Fortin a été crédité du blanchissage.

Samedi, les "Bourdons" ont vaincu les "Mouchérons" par la marque de 5 à 1. Réjean Hébert, Ghislain Vézina, Steve Poitras et Luc Pelletier avec 2 ont inscrit les buts des vainqueurs. Claude Robin a évité le blanchissage à son équipe.

Dimanche 2 parties ont été disputées, tout d'abord match nul de 1 à 1 entre les "Taons et les Mouchérons". Eric Proulx a marqué pour les "Taons" et Benoit Garant pour les "Mouchérons". Dernière partie, victoire de 4 à 2 des "Pucurons sur les "Electrons". Bruno Fournier, a récolté un truc du chapeau pour l'équipe gagnante l'autre étant réussi par Eric Coulombe. La réplique des perdants est venu de Francis Fréchette et Derek Fortin.

**Pee-Wee**

Samedi dans la catégorie Pee-Wee le "Richelieu" l'a difficilement emporté 4 à 3 sur "Gulf". Philippe Gaudreau y est allé avec une paire de but les autres allant à Francis Mercier et Michel Bernier qui ont dirigé l'attaque des gagnants. Benoit Roy, Francis Gingras et Dany Barde ont répliqué pour les vaincus.

Victoire facile du "Richelieu 7 à 0 dimanche devant les "Optimistes". Philippe Gaudreau s'est illustré en enfantant 4 buts pour son équipe. Tandis que Michel Gagné et Francis Mercier complétaient le pointage, Steve Fréchette a récolté le blanchissage.

## Ligue Intermédiaire L'Islet

### Tourville à un point du 3e rang et de Ste-Lucie

Il ne reste plus que 5 parties à chacune des équipes dans la ligue intermédiaire Molson L'Islet pour compléter la saison régulière et la lutte est aussi belle qu'au premier jour de la saison. Les deux derniers programmes ont vu 2 parties nulles des plus enlevantes.

D'abord vendredi, les Matériaux Blanchet ont disposé 8 à 6 du Thériault Auto de Ste-Perpétue. La partie fut axée sur l'offensive et le jeu fut enlevant du début à la fin. Les marqueurs pour St-Pamphile furent Gilbert Bélanger avec un truc du chapeau, Pierre et Jacques Daigle deux chacun, l'autre étant l'oeuvre d'Oliva Guillemette. Pour Ste-Perpétue, Daniel Robichaud 2 buts, les autres allant à Marc Robichaud, Raynald Cloutier, Réjean Robichaud et Sylvain Duval.

Dans la deuxième partie, le Tourville a disposé du Ste-Lucie par le pointage de 8 à

4. Dans une partie où la vedette fut Mario Chouinard avec quatre buts, le Tourville a effectué un retour en première et s'assurée la victoire en deuxième avec 5 buts. Les autres compteurs du Tourville furent Alain Mercier, Jacques Antil, Luc Gaudreault et Christan Langlois. Pour le Barnabé Meubles, Germain Couette 2 buts, Régis Chouinard et Nicolas Turcotte complétant le pointage.

Dimanche, un but de Nicolas Turcotte à 16 secondes de la fin a permis au Ste-Lucie de faire partie nulle avec le Thériault Auto 5 à 5. Cette partie fut balancé du début à la fin chacune des équipes s'échangeant l'avantage. Les autres compteurs pour le Barnabé Meubles furent Bruno Couette, Hervé Doyon et Germain Couette 2 fois. Pour le Ste-Perpétue, Réjean Robichaud, Daniel Robichaud, Marc

Robichaud, Raynald Cloutier et Sylvain Duval ont déjoué l'adversaire. Avec ce point, les hommes de Raynald Cloutier conserve une priorité de 5 points au sommet. Dans la partie de Tourville contre St-Pamphile, même scénario, à une minute de la fin, Jacques Antil a compté pour cuir l'égalité 4 à 4. Les marqueurs pour Tourville furent Mario Chouinard, Normand Blier et Alain Antil. Pour St-Pamphile,

Marc-André Caron 2 fois, les autres allant à Oliva Guillemette et Gilbert Bélanger. Ces deux équipes ont réussi à prendre 3 points sur 4 en fin de semaine pour resserrer le classement général. A noter que dimanche prochain il y aura pas de partie. Prochaine programme vendredi 18 janvier à 8 hres, Ste-Perpétue vs Tourville et à 10:00 heures Ste-Lucie vs St-Pamphile. Claude Turgeon.

#### LIGUE INTERMEDIAIRE L'ISLET.

Classement Equipes	PJ	G	P	N	BP	BC	TOT
Ste-Perpétue	22	12	7	3	105	90	27
St-Pamphile	22	9	9	4	98	98	22
Ste-Lucie	22	8	10	4	90	102	20
Tourville	22	8	11	3	105	108	19

Compteurs Noms, équipes	PJ	B	A	TOT	PUN
Raynald Cloutier, Ste-Perpétue	21	31	32	63	4.00
Pierre Daigle, St-Pamphile	21	23	22	45	24.00
J.M. Turcotte, Ste-Lucie	21	10	33	43	53.00
Christian Langlois, Tourville	21	14	24	38	12.00
Luc Gaudreault, Tourville	21	11	27	38	8.00
Mario Chouinard, Tourville	21	20	16	36	22.00

## L'Artisan Enr.

Pour un divertissement à son meilleur, c'est l'endroit rêvé!

Du jeudi au dimanche:

**DISCOTHEQUE**

N.B.: Pour toutes vos réceptions, nous avons une salle à votre disposition. Réservez à l'avance.

**L'Artisan Enr.**

Gaétan Chouinard, prop.

St-Jean Port-Joli **598-6909**

EN VEDETTE  
POUR JANVIER  
AU BAR BELLEVUE:  
**SERGE ROSS**  
Organiste-chanteur

DU JEUDI AU DIMANCHE

**BAR BELLEVUE**

Marcel Gaudreau prop.

150, Boul. Taché Ouest, Montmagny

Tel. Bar: 248-4815

Res: 248-1282

EN VEDETTE AU  
SALON-BAR  
Les 16, 17, 18, 19 et  
20 janvier 1980

**MARTIN PELLETIER**



*Chez François Pelletier*

GALERIES LA POCATIÈRE Tél.: 856-2206



**Richard Bernier**  
chanteur-guitariste au

**Chantons-Bar**

Tous les vendredis, samedis, dimanches



Du nouveau  
Venez goûter  
à nos  
délicieuses  
fondues!

**Le Domaine du Lac**

Montmagny 248-5738

7 pieds, 1.000 livres...  
**La plus Puissante Créature sur Terre!**  
**D'une Furie et d'une Force inimaginable...**

POUR TOUS



Une dose massive de rayons gamma transforme un savant en créature mi-homme mi-bête

Matinée pour enfants samedi à 1.30 hre. P.M. Admission: \$1.00

Les cinémas Lafontaine 1 et 2 sont maintenant ouverts le dimanche après-midi à compter de 1.30 hre.



un film de KENNETH JOHNSON  
 avec BILL BIXBY · LOU FERRIGNO · SUSAN SULLIVAN · JACK COLVIN  
**D'APRÈS LE SUPER-HÉROS DE MARVEL COMICS**  
 créé par STAN LEE  
 édité en France par AREDIT-ARTIMA  
 une production UNIVERSAL PICTURES

2ième FILM

UN *Suspense* A VOUS FAIRE  
**BONDIR DE VOTRE SIEGE!**

Collision en mer...  
 Un sous marin atomique est coulé.  
 Alors commence la plus périlleuse mission de sauvetage jamais entreprise au fond de l'océan

**SAUVEZ LE NEPTUNE**

GRAY AND POWY

CHARLTON HESTON  
 DAVID CARRADINE · STACY KEACH

Neptune: 7.30 hres.

Hulk: 9.15 hres.

**DU 18 AU 24 JANVIER**

cinéma

**LAFONTAINE 1**

Montmagny 248-1454

A quoi rêve un jeune homme qui accomplit son service militaire?  
**Aux filles, bien évidemment...**



**LES BIDASSES AU PENSIONNAT**

JEAN MARC THIBAUT · JACQUES JOUHANAU  
 DENIS LEFEBVRE · CORINNE CORSON · KATIA TCHENKO

2 GRANDS FILMS

14 ANS



BURTON, MOORE, HARRIS, KRUGER

Oies: 7.30 hres.  
 Pensionnat: 9.00 hres.

**LES OIES SAUVAGES**

Du 18 au 24 janvier cinéma **LAFONTAINE 2** Montmagny 248 1454

Decouvrez les rites étranges de cette bizarre secte pseudoreligieuse qui KIDNAPPE, ENDOCTRINE et TERRORISE des jeunes filles à devenir "LES ESCLAVES d'AMOUR de DIEU"

18 ANS Adultes



La projection débute à 7.30 hres.

BRIGADE MONDAINE LA SECTE DE **MARRAKECH**

des ANGES hors la loi sur des machines VROMBISSANTES au summum de la violence

LES SAUVAGES DE LA **MOTO**

TOM BAKER · WILLIAM SMITH · RIG ANASTROU · ALAN B. WITT · GARY LITTLE · JOHN · RITA MORRIS · CARL STEPPING · CONNIE NELSON

Du 18 au 24 janvier cinéma **TACHE** Montmagny 248 6901

**BIENTÔT LA BALADE DEMENTE**

# Chez Plourde Auto, vous faites de **BONNES AFFAIRES**



## Si vous êtes propriétaire de véhicules

**PLOURDE AUTOMOBILES** de La Pocatière vous donne la chance de vous procurer vos immatriculations 1980. **OUI**, pour prouver notre reconnaissance à tous nos clients, nous voulons débiter l'année sur le bon pied. A partir du **7 JANVIER 1980** jusqu'au **31 MARS 1980**, chaque acheteur d'automobile ou camion d'une demi-tonne neuf ou usagé de plus de \$1,000.00 se méritera ses plaques 80 incluant les frais d'immatriculation et d'assurance du gouvernement. Cette offre n'est pas valide pour tout achat ou commande fait avant ou après cette période. C'est une offre à ne pas manquer!



## Vous resterez gagnant de faire affaire avec les experts de Plourde Automobile de La Pocatière



**Maurice Anctil**  
La Pocatière  
856-3273

**Claude Lizotte**  
La Pocatière  
856-2621  
**Valmont Lizotte**  
La Pocatière  
856-3658

A St-Pamphile pour l'automobile,  
s'adresser à:  
**Lewis Roy**  
356-3350