Météo

Ennuagement graduel
Maximum de 5
Demain : nuageux et averses
Détails, page 2

Le Nouvelliste

76e année, No 7
Trois-Rivières
Lundi
6 novembre 1995
Dépositaire:
65¢
plus taxes

Un malfaiteur s'introduit chez les Chrétien

Réveillés par un individu armé

Ottawa (PC)

L'épouse du premier ministre Jean Chrétien s'est retrouvée face à face avec un homme armé d'un couteau qui s'était introduit dans la résidence officielle du premier ministre, vers 3 h dans la nuit de samedi à hier.

Selon la Gendarmerie royale du Canada, André Dallaire, un résident de Longueuil de 34 ans, aurait lancé une pierre à travers une fenêtre de la maison, avant de pénétrer à l'intérieur. Les vies du premier ministre et de sa femme «auraient pu être en danger», écrit la GRC dans un communiqué, «mais rien n'est arrivé».

Dallaire a été arrêté par les agents de la GRC au deuxième étage de la résidence, sans opposer de résistance. Il a été accusé d'entrée par effraction et de possesion illégale d'une arme dangereuse.

Le premier ministre Chrétien a raconté hier aux journalistes, depuis l'aéroport où il s'apprêtait à partir pour l'Israël, où il doit assister aux funérailles du premier ministre Yitzhak Rabin, que sa femme s'était réveillée vers 2 h 45 parce qu'elle avait entendu quelqu'un marcher dans la maison.

«Elle s'est levée et elle a vu une personne en face d'elle, et elle a très rapidement refermé la porte. Elle est revenue dans la chambre et a verrouillé l'autre porte», a-t-il déclaré aux journalistes, avant de refuser de répondre à toute question supplémentaire.

C'est le bruit de la porte que sa femme refermait qui l'aurait réveillé à son tour. «Elle a appelé la police tout de suite», a-t-il poursuivi. La GRC, qui affirmait initialement, hier matin, que ses agents avaient, à ce moment, déjà été alertés par le système d'alarme de la résidence, a reconnu par la suite que ses hommes avaient réagi en réponse au coup de fil de Mme Chrétien.

Dans sa déclaration, Jean Chrétien a parlé d'un délai de «six à dix minutes» entre le moment où sa femme aurait appelé la police et celui où l'homme a été arrêté. L'inspecteur Jean Saint-Cyr, de la GRC, a refusé de se prononcer sur le délai.

Selon la police de Longueuil, Dallaire, un employé de dépanneur, avait été porté disparu depuis mercredi, après avoir été accusé d'avoir volé le contenu du tiroir-caisse. Selon sa soeur, l'homme souffrirait de problèmes psychiatriques. Le lieutenant Michel Sauriol de la police de Longueuil a précisé que Dallaire n'avait pas de dossier judiciaire. Il comparaîtra en cour aujourd'hui.

«Je voudrais ajouter que ma femme n'a pas paniqué», a tenu à préciser Jean Chrétien. La GRC s'explique mal comment l'individu a pu ainsi déjouer le système de sécurité et se rendre jusqu'au deuxième étage de la résidence sans être inquiété.

M. Saint-Cyr a expliqué que les policiers de la GRC chargés de la protection du premier ministre sont en devoir 24 heures sur 24, mais à l'extérieur de la résidence seulement. «Il y en avait quelques-uns sur le terrain, mais pas dans la maison. Nous ne sommes normalement pas dans la maison.»

La résidence du premier ministre, située au 24, promenade Sussex, à Ottawa, surplombe la rivière Outaouais et est entourée d'un mur de pierre.

Le Solliciteur général Herb Gray, qui avait exprimé l'an dernier certaines préoccupations quant à la sécurité du premier ministre, après une bousculade survenue dans une foule, à Mexico, a refusé de commenter.

En mai dernier, un homme armé d'une arbalète s'était introduit à l'intérieur du Centre des congrès de Winnipeg peu de temps avant l'arrivée de Jean Chrétien, qui venait y prononcer un discours. Il avait été arrêté sans opposer de résistance. •

(Photo - PC)

Beau Dommage récolte quatre Félix

Le groupe Beau Dommage (photo) est sorti grand gagnant hier soir du 17e gala de l'Adisq. Le groupe a remporté quatre Félix: «Album de l'année, meilleur vendeur», «Album de l'année populaire», «Groupe de l'année» et «Spectacle de l'année, catégorie auteur-compositeur-interprète». Pour sa part, la chanteuse Lara Fabian est partie avec le prestigieux trophée d'«Interprète féminine de l'année». C'est à Roch Voisine qu'échoit celui d'«Interprète masculin de l'année». Durant ce gala, animé par l'humoriste Patrick Huard et lui-même couronné du Félix du meilleur spectacle de l'année catégorie humour, un hommage spécial a été rendu à Ginette Reno, qui a offert au public un pot-pourri de ses chansons.

Nouvelle, page 8

Assassinat de Yitzhak Rabin

Israël est en deuil

Jerusalem (Reuter)

Un deuil national de deux jours a été proclamé dimanche en Israël après l'assassinat de Yitzhak Rabin, qui sera inhumé lundi au cours d'obsèques nationales auxquelles assisteront notamment le président Clinton, le roi Hussein de Jordanie et des dirigeants européens.

Le premier ministre, assassiné samedi soir par un extrémiste juif lors d'un rassemblement pour la paix à Tel-Aviv, sera enterré avec les honneurs militaires au cimetière national du mont Herzl de Jérusalem, où reposent le fondateur du sionisme moderne, Theodor Herzl, et d'autres leaders israéliens tels que Levi Eshkol et Golda Meir.

Le ministre du Tourisme Uzi Baram, chargé de la coordination des funérailles, a fait savoir que 4000 personnalités - dont 2500 étrangères - avaient été invitées. Selon Radio Israël, plus de 60 avions sont attendus de l'étranger.

La tradition juive veut qu'on enterre les défunts dans les 24 heures suivant leur décès, mais la cérémonie a été repoussée dans le cas de Yitzhak Rabin afin de permettre aux dirigeants étrangers d'y assister. La bande de Gaza et la Cisjordanie sont fermées jusqu'à nouvel ordre pour des raisons de sécurité.

La dépouille du premier ministre restera exposée 22 heures devant la Knesset (parlement). Drapé de l'emblème national bleu et blanc frappé de l'étoile de David, le cercueil de Yitzhak Rabin est arrivé dimanche à Jérusalem en provenance de Tel-Aviv dans un véhicule militaire accompagné de six généraux.

Rabin est mort après avoir entonné le «Chant de la Paix» en public. Il s'agit du premier assassinat d'un chef de gouvernement israélien depuis la création de l'État juif en 1948. •

Autre textes et photo, page 23

Automobile

La Subaru Outback: un beau mariage de raison

— page 9

Pensée

Si vous n'atteignez pas votre but, dites-vous que votre ardeur était insuffisante ou que vous n'y avez pas mis le prix.

jean petit opticien
455, rue des Forges
Trois-Rivières
375-2635
ACUVUE
LENTILLES DE CONTACT JETABLES

Quelques instants avec...

Normand Boisvert

Cap-de-la-Madeleine

Si ses coups de pinceaux sont aussi rapides que le flot de ses paroles, il n'est pas étonnant que sa cadence de production soit de trois à quatre tableaux par semaine. D'ailleurs, si on devait réaliser une toile à l'image de sa fougueuse personnalité, on serait indéniablement tenu de puiser dans les couleurs du feu. Plus jeune, c'était le garçon nerveux, l'agité, «le p'tit baveux», décrit-il sans détour.

Linda Corbo

Rebelle dans l'âme, revêche à l'autorité, confrontant pour les uns et téméraire avec les autres. «Fonceur? Je n'ai jamais eu peur de rien, je fonçais sur tout ce qui était plus grand que moi!»

Tout compte fait, il aurait probablement trouvé sa place dans une équipe de football, comme il le désirait tant en passant devant le noble Séminaire Saint-Joseph, institution de convoitise dans sa jeune tête. Il s'y voyait, à la fois sur le terrain de football, comme à la chapelle. «Je voulais être un Franciscain», lance-t-il contre toute attente. «Le père Frédéric était mon idole.»

Mais dans une famille de neuf enfants, seul garçon de surcroît, il a pris la direction de l'école Saint-François-Xavier, pour des études qu'il chérira, mais dont il ne pourra voir la fin, appelé à aider le paternel dans le commerce du défunt Marché aux denrées.

La peinture apparaîtra en parallèle, comme une bienfaitrice soupape. À 16 ans, ses premiers dessins lui ont donné signature et identité. «Je reproduisais des images et je me trouvais bon! J'étais le seul gars de la famille alors c'est moi qui s'occupais des filles chez nous... Je pouvais enfin prouver qui j'étais.»

Entre 17 et 19 ans, il s'est enfermé dans un petit local appartenant à son père à Cap-de-la-Madeleine, pour en faire son premier atelier.

(Image-Média: Patrick Beauchamp)
Normand Boisvert

«J'avais une rage de peindre. Je venais de découvrir que je pouvais faire quelque chose dans la vie et j'ai aimé ça. Je mangeais là, je couchais là, les gens croyaient que j'étais en train de virer fou. Moi, ce n'était pas la drogue, c'était la peinture. D'ailleurs, ça m'a peut-être sauvé...»

Dans son vaste atelier de Cap-de-la-Madeleine, avec maison adjacente, il peint aujourd'hui sur des airs de musique classique, y médite et s'y repose.

Boisvert, page 2

Info-santé

Le kinésiologue, un spécialiste

— page 22

Sourire

Une femme à son mari : «Pourquoi me parles-tu de vivre selon nos moyens? Nous n'en sommes pas à ce point, j'espère!»

BOUTIQUE WESTERN NOLET
BOULET
Autoroute 55, sortie 206, Saint-Boniface
535-1166
Sans frais de Trois-Rivières

Boisvert

(Suite de la page 1)

«À peindre seul, on devient très intérieur. J'entre dans mon monde.» Sauf les soirs de hockey, le pinceau à la main et la télévision bien placée de biais au chevalet.

Il croit énormément en la nécessité de garder la forme tant physique que mentale pour peindre, et aime s'entourer de beau. Pour y arriver, il se doit de trouver le calme et la sérénité. «Si je n'étais pas bien dans ma peau, je ne pourrais pas faire ces paysages...»

Il a pratiquement essayé tous les styles de peinture mais est toujours revenu aux paysages, dans le style plus traditionnel, conformément à ses valeurs. D'ailleurs maintenant que ses deux enfants ont grandi et avec les responsabilités qui s'estompent tranquillement, sa peinture se dépouille, analyse-t-il. «Ça suit le cours de ma vie.»

De 6 h à 9 h le matin, davantage au ralenti, puis de 14 h jusqu'à vers 22 h 30 ou 23 h le soir, il fait face à la musique. «Ma force première, c'est mon travail.» Avec temps d'arrêt pour sortir et rencontrer les gens.

De quoi secouer le solitaire et d'assumer l'homme public qui l'a aussi toujours caractérisé et distingué. À l'image de son père, le marchand Olivier Boisvert, il aime voir le monde et le tout se traduit par d'heureuses rencontres. Parmi ses fidèles, il compte les Marcel Béliveau et Michel Bergeron, entre autres. «Des clients de 20 ans, il n'y a rien qui me rend plus heureux!»

Voilà plus de vingt-cinq ans que ça dure, une longévité qui en confond plus d'un. Il arrive parfois que certaines personnes se présentent à sa porte en demandant à voir son père, le peintre. «Ça fait tellement longtemps que les gens entendent parler de moi qu'il y en a qui pensent que j'ai 71 ans!» D'autres croient qu'il a laissé tomber la peinture depuis qu'il la diffuse au-delà de la région immédiate. De son côté, il lui arrive plutôt de penser que sa carrière est sur le point de débuter.

En fait, Normand Boisvert poursuit la réalisation des prédictions qu'il avait faites il y a 25 ans, lorsqu'il avait 20 ans. «À la taverne, je disais à mes chums que je gagnerais ma vie avec mes tableaux à l'âge de 25-28 ans et c'est ce qui est arrivé. J'avais aussi prédit que j'aurais une carrière internationale à 45 ans et j'y arrive. Sans prétention, dans dix ans, je serai un des grands noms internationaux», prévoit-il maintenant, non sans enthousiasme.

À force de travail, il a toujours pu vivre de sa peinture, une situation qui lui donne à vivre un sort privilégié. «En toute sincérité, je ne dois rien à personne. Il n'y a jamais eu personne pour me donner un coup de main, ni financièrement, ni artistiquement. Tu n'es jamais si bien servi que par toi-même.» Il faut dire qu'il n'a jamais été enclin à faire confiance aux autres, avoue-t-il. «J'ai vu beaucoup de requins dans ce domaine, je me suis fait chanter la pomme. Quand il y a beaucoup d'argent qui roule, il faut être très prudent.»

Avec le milieu artistique de Trois-Rivières, il n'a jamais su faire bon ménage. «Sincèrement, je pense que le milieu m'a toujours rejeté. Peut-être est-ce parce que j'ai fait mon petit bout de chemin tout seul. J'ai toujours évité les cliques», songe-t-il. «Il faut dire qu'un figuratif comme moi, dans les années 70, on était les putains de la peinture.» En autodidacte, il a préféré suivre son instinct.

Une seule de ses prédictions l'aura déjoué, mais alors là complètement. Puisqu'il se croyait voué à devenir un Franciscain, il n'avait pas prévu d'épouse dans le tableau coloré de sa vie. Deux mois après la rencontre déterminante, il la demandait en mariage et s'y retrouve depuis 20 ans.

«Ça a passé trop vite», dit-il aujourd'hui. Il s'en surprend encore. «Moi qui suis si compliqué et elle qui est si simple...» Au coeur de la belle-famille, il détonne également. «Pour eux, je suis un volcan à toutes les semaines», s'esclaffe-t-il. «En peinture, je suis pareil, c'est le feu qui sort. J'ai toujours été comme ça.»

Un feu qu'il consume sans répit. «L'endroit où je suis le plus heureux dans la vie, c'est quand je peins», plaide-t-il. «Je suis sûr que je suis né d'un tube de peinture!» ●

MÉTÉO

TROIS-RIVIÈRES CENTRE— MAURICIE

Maximum: **5** Minimum: **-3**
Ennuagement graduel
risque d'averses de pluie en soirée

Demain: Maximum: **6** Minimum: **-1**

RÉSERVOIR GOUIN

Maximum: **3** Minimum: **-3**
Nuageux avec 60% de
probabilité d'averses de neige

LA TUQUE

Maximum: **5** Minimum: **-3**
Ennuagement le matin
risque d'averses de pluie en soirée

MONTRÉAL

Maximum: **8** Minimum: **-2**
Ensoleillé avec
passages nuageux

QUÉBEC

Maximum: **4** Minimum: **-3**
Ennuagement graduel
averses de neige en soirée

PRÉVISIONS

Aujourd'hui

Demain

MARÉES

(heure normale de l'Est)

Batiscan et La Pérade	Champlain	Trois-Rivières
haute: 05 h 04	haute: 06 h 05	haute: 06 h 34
basse: 09 h 21	basse: 10 h 00	basse: 11 h 39
haute: 17 h 04	haute: 18 h 05	haute: 18 h 34
basse: 21 h 36	basse: 22 h 15	basse: 23 h 54

SOLEIL

(heure normale de l'Est)

Lever: .....06 h 39
Coucher: .....16 h 28
Durée du jour: .....09 h 49

LA LUNE

29 nov. 7 nov. 15 nov. 22 nov.

VILLÉGIATURES

Acapulco	26	part. nuageux	33
Bermudes	21	nuageux	25
Daytona Beach	19	part. nuageux	23
La Havane	21	part. nuageux	30
Honolulu	26	part. nuageux	31
Las Vegas	05	clair	22
Los Angeles	14	brumeux	20
Mexico	11	nuageux	26
Miami	21	part. nuageux	32
Myrtle Beach	02	clair	15
Orlando	16	clair	27
Palm Springs	13	clair	31
Reno	00	clair	16
San Juan	26	nuageux	31
Tampa	14	clair	27
W. Palm Beach	19	clair	29

FACTEUR DE REFROIDISSEMENT

Vents	Température (Celsius)								
(km/h)	10	5	0	-5	-10	-15	-20	-25	-30
10	9	3	-2	-7	-12	-17	-22	-27	-32
20	5	1	-7	-13	-19	-25	-31	-37	-43
30	1	-5	-11	-17	-24	-31	-37	-44	-50
40	-3	-9	-13	-20	-27	-34	-41	-48	-55
50	-5	-11	-15	-22	-29	-36	-44	-51	-58

Éphémérides

6 novembre

1991 -- Les derniers des centaines de feux de puits de pétrole allumés par les Irakiens au Koweït sont éteints.

1990 -- Ouverture de la commission Bélanger-Campeau.

1987 -- Plusieurs personnalités du monde artistique assistent aux funérailles du chanteur Yoland Guérard, en la cathédrale Marie-Reine-du-Monde à Montréal.

1970 -- Arrestation de Bernard Lortie relativement à l'enlèvement du ministre québécois Pierre Laporte.

Sommaire

Arts et Spectacles:	7-8
Éditorial:	6
Jeux et Enjeux:	20
Nécrologie:	28
Sports:	15-19

Loterie

La Quotidienne
9-5-4
7-3-1-8

Chez Bernier et Crépeau de Trois-Rivières, c'est le retour du

Défi meilleur prix!

Pendant les 30 prochains jours, si vous voyez le véhicule acheté chez nous moins cher ailleurs, nous vous

Rembourserons La DIFFÉRENCE!*

Rabais de 650 à 5,000$

Autos, camions et démonstrateurs!

Mettez-nous à L'ESSAI !!

Et plusieurs autres modèles en inventaire!

LE CENTRE CHRYSLER DE LA MAURICIE

Bernier Crépeau

CHRYSLER • DODGE • JEEP

*Tous les détails chez Bernier & Crépeau Dodge/Chrysler.

3800, BOULEVARD ROYAL, TROIS-RIVIÈRES - Tél.: (819) 379-5533

Élu par plus de 1000 voix à la mairie de Bécancour

Maurice Richard est de retour

Marcel Aubry
Bécancour

■ Vingt ans après être devenu le plus jeune maire au Canada, M. Maurice Richard a de nouveau été élu à la mairie de Bécancour, hier, pour un mandat de quatre ans. Il avait démissionné de ce poste en 1985 avant d'être élu député du comté Nicolet-Yamaska, un siège qu'il a occupé jusqu'à sa défaite essuyée aux mains du député Michel Morin, en septembre 1994.

M. Richard a obtenu tout près de 60% des voix contre le conseiller sortant, M. Gabriel Cummings, qui sollicitait le siège de maire après avoir siégé durant les quatre dernières années comme représentant du secteur Saint-Grégoire. M. Richard a obtenu 3188 votes contre 2140 pour M. Cummings. Il a donc été élu avec une majorité de 1048 votes.

M. Cummings a eu le meilleur sur son adversaire dans le seul secteur Saint-Grégoire où il l'a emporté par 1030 voix contre 660. Dans les cinq autres secteurs, M. Richard a gagné haut la main. On peut penser que sa grande notoriété (il est dans la vie publique depuis 24 ans) aura aidé sa cause.

Les élections d'hier ont fait une autre victime parmi les conseillers sortants. M. Henri Boudreau, qui représentait le secteur Gentilly depuis dix ans, a été défait par 404 voix par une nouvelle venue, Mme Lise Blanchette. De son côté, le conseiller sortant du secteur Bécancour, M. Jean-Marie Dionne, a vaincu la candidate Jocelyne Cantin avec une majorité de 953 voix.

Enfin, Mme Carmen L. Pratte, première femme à accéder au conseil municipal de Bécancour, il y a quatre ans, a été réélue pour un deuxième mandat dans le secteur Sainte-Angèle contre Mme Danielle Leduc. Elle l'a emporté avec une majorité de 480 voix.

(Photo Marcel Aubry)

Le nouveau maire de Bécancour, M. Maurice Richard, est félicité par son organisateur en chef, M. Camille Carbonneau (à gauche).

Pas moins de 5328 électeurs se sont prévalus de leur droit de vote sur un total de 8430 personnes habilitées à voter. Le taux de participation a donc été de 63,2%.

Les gens du secteur Précieux-Sang (56,2%) sont ceux qui ont voté le moins, ceux du secteur Sainte-Angèle (67,68%) sont ceux qui ont voté le plus.

Deux nouveaux venus avaient déjà été élus sans opposition le 13 octobre, soit M. Raymond Saint-Cyr dans le secteur Sainte-Gertrude et Mme Lise Bourgeois dans le secteur Saint-Grégoire. M. Bernard Bergeron avait pour sa part été réélu pour un deuxième mandat dans le secteur Précieux-Sang.

À la suite des élections d'hier, la ville de Bécancour compte donc un nouveau maire qui l'a cependant déjà été durant dix ans, de même que trois nouveaux conseillers sur six. Fait à noter, trois femmes siégeront désormais autour de la table du conseil municipal. Bécancour existe depuis 30 ans comme ville et il n'y avait jamais eu de femme élue avant 1991.

Tous les candidats défaits et élus qui sont exprimés, hier soir, au Centre culturel de Bécancour devant un auditoire d'environ 200 personnes, l'ont fait avec beaucoup d'élégance. Pas de trace d'amertume, du moins publiquement. Et des félicitations pour tout le monde.

M. Cummings a admis qu'il lui était difficile d'apprendre qu'il avait échoué mais il a accepté le verdict de la population en demandant aux citoyens d'appuyer le nouveau conseil. M. Richard a répété que les nouveaux élus devront faire preuve d'une grande rigueur administrative dans les prochaines années. ●

Résultats des élections municipales
-page 5

Appel d'offres dans le milieu scolaire

Collusion contre M.G. Arseneault?

Brigitte Trahan
Sainte-Angèle-de-Prémont

■ Une compagnie de Sainte-Angèle-de-Prémont, M.G. Arseneault, accuse la compagnie Famic inc., de Ville-Saint-Laurent, d'avoir comploté avec un expert engagé par la Fédération des Commissions scolaires du Québec, M. Gilles Bolduc, pour l'empêcher de remporter un contrat à la suite d'un appel d'offres public.

Selon l'avocat de M. G. Arseneault, Me Michel Lupien, de Trois-Rivières, cette collusion se serait déroulée à partir de la confection des plans et devis jusqu'au choix du soumissionnaire.

Famic est une filiale de Nouveler, une compagnie publique détenue à 100 % par Hydro-Québec. L'organigramme corporatif de Nouveler comprend, outre Famic, plus d'une vingtaine de compagnies créés par Nouveler ou auxquelles Nouveler participe à titre d'actionnaire.

À cause de cette collusion entre Famic et l'expert de la Fédération des commisions scolaires du Québec, M. G. Arseneault estime que le jeu de la concurrence a été brisé et croit que Famic s'en est trouvée privilégiée. Arseneault réclame donc une perte de profit de 79 999 $.

Le Groupe Arseneault et sa filiale, Delta Pro équipement, sont spécialisés dans la confection de panneaux d'apprentissage hydrauliques. Cet équipement permet d'enseigner la mécanique hydraulique dans les écoles.

Famic inc., pour sa part, se spécialise dans la conception et la commercialisation de logiciels industriels et de produits de formation technique et d'encadrement pédagogique destinés au milieu industriel. Elle adapte et commercialise aussi, sous licence d'Hydro-Québec, un système de conduite et de surveillance de postes de centrales électriques.

Le 1er novembre 1994, la Fédération des commissions scolaires procédait à l'ouverture des soumissions pour une cinquantaine de panneaux d'apprentissage hydrauliques. Celle de M. G. Arseneault était alors la plus basse et Famic, la deuxième.

M. Gilles Bolduc, fonctionnaire du ministère de l'Éducation avait alors été engagé par la Fédération des commissions scolaires pour la confection des plans et devis mais aussi pour l'étude de la conformité des soumissions.

Au terme de son enquête, l'avocat de M. G. Arsenault, Me Michel Lupien, prétend que Famic inc. a agi comme conseillère technique auprès de M. Bolduc à toutes les étapes du processus d'appel d'offres. «Dans le plus grand secret et à l'insu de tous, la défenderesse (Famic inc.) à titre de conseiller technique de M. Bolduc, avait, d'une part, participé à l'élaboration et à la confection des dits plans et devis et, d'autre part, «épluché» la soumission de la demanderesse (Arseneault) afin de tenter de l'éliminer pour que le contrat lui soit accordé», explique Me Lupien. Malgré cela, le Groupe Arseneault est demeuré le plus bas soumissionnaire conforme.

C'est alors que Famic a décidé d'intenter, en novembre 1994, juste avant que le contrat ne soit accordé, un recours en injonction provisoire, interlocutoire et permanente contre la FCSQ afin de l'empêcher d'octroyer le contrat à Arseneault.

La collusion entre Bolduc et Famic aurait été mise à nu quelque temps après, selon Me Lupien, si bien que Bolduc a été renvoyé et que Famic a décidé de laisser tomber son recours. Arseneault a pu alors décrocher le lucratif contrat d'un million $.

Ce n'était toutefois pas la première fois qu'une telle manipulation de soumissions avait lieu, entend démontrer Me Lupien devant la cour supérieure, chambre civile. La même connivence, entre les mêmes personnes, aurait eu lieu en 1993 dans le cadre d'un appel d'offres semblable lancé par la FCSQ. Famic décrochait alors un contrat d'environ 1 million $.

Selon une autre source, les soumissionnaires n'avaient eu alors que deux jours pour préparer leur produit en vue de la soumision alors que plusieurs pièces devaient être importées des États-Unis. ●

Début du procès Théberge

Trois-Rivières (cs)

■ C'est ce matin que s'ouvre, au palais de justice de Trois-Rivières, le procès devant jurés de Tracy Théberge, une femme de 34 ans, accusée du meurtre au premier degré du vétérinaire Simon Messier de Trois-Rivières-Ouest. Cet homme a été agressé mortellement dans une résidence de Sainte-Angèle-de-Laval, le 22 juillet 1994.

Cette première journée sera cependant consacrée à une discussion sur des points de droit de telle sorte que les candidats-jurés, on en comptera plus de 150, n'ont été convoqués que pour mardi matin.

Tracy Théberge avait été la compagnie de vie de la victime et elle était co-locataire d'une résidence à Sainte-Angèle-de-Laval. ●

Le dg en congé de maladie

Rien ne va plus au CLSC des Chenaux

Louise Plante
Sainte-Geneviève-de-Batiscan

■ Le climat de travail est tendu au Centre local de services communautaires les Chenaux de Sainte-Geneviève-de-Batiscan, au point que plusieurs employés souhaitent qu'une tutelle ou qu'un autre directeur général viennent rétablir des relations de travail plus saines.

Après que le conseil d'administration se soit résolu à demander l'aide d'une firme spécialisée pour évaluer des problèmes organisationnels, voilà que le directeur général de l'établissement, M. Gaétan Lebel, fortement pointé du doigt dans les conclusions du rapport, a dû la semaine dernière prendre un congé de maladie qui se prolongera jusqu'au mois de janvier.

Au courant de la situation, la Régie régionale de la santé et des services sociaux 04 n'a pas l'intention d'intervenir pour l'instant et laissera le conseil d'administration, présidé par M. Jacques Trottier, nommer demain un nouveau responsable en attendant le retour ou le remplacement de M. Lebel.

Dans son rapport soumis l'été dernier, la firme de conseillers en gestion Nadeau-Lessard conclut que le personnel du CLSC a deux choix: «se faire libérer par un sauveur externe, par une personne à la poigne forte, ou contribuer à se sortir lui-même du climat malsain dans lequel il vit depuis trop longtemps.»

Le manque de leadership et le style «laisser-faire» de la direction semblent être les principales causes des maux de ce CLSC. La majorité des personnes rencontrées par la firme de consultants ont précisé qu'elles devaient se débrouiller seules et prendre des initiatives qui dépassent souvent leur rôle et leurs responsabilités.

Plusieurs personnes ont souligné la lenteur de la direction à faire les vrais débats sur les enjeux de fonds: l'accessibilité des services, le virage ambulatoire, les relations fonctionnelles et respectueuses entre les diverses professions et corporations, les méthodes et les charges de travail ainsi que les priorités d'intervention auprès des clients.

On signale également que depuis le mois de juin 1993, 11 personnes malades ont été obligées de quitter leur travail pour plus d'un mois. On dénonce également le manque d'estime et de respect entre plusieurs personnes de tous les niveaux hiérarchiques, ce qui provoquerait des tensions inutiles et importantes.

Bref, le personnel se démobilise à un rythme croissant, signale-t-on. Ce dernier réclame un meilleur encadrement et plus de présence de la part du directeur général. On a également souhaité des meilleures relations entre le conseil d'administration et la direction générale et l'ensemble des autres instances du CLSC.

Après avoir constaté que le CLSC piétine depuis longtemps au sujet des enjeux majeurs auxquels il doit faire face, la firme conseil a recommandé à la direction générale de tenir des rencontres de communication de façon à permettre à chacun de savoir et de comprendre ce qui est vécu par l'ensemble des autres collègues.

(Image-Média: Patrick Beauchamp)

Le directeur général du CLSC des Chenaux, M. Gaétan Lebel, est en congé de maladie jusqu'en janvier prochain.

La firme a insisté également sur l'importance de clarifier les rôles et champs d'intervention des personnes des services, des coordonnatrices, de l'adjoint administratif, du directeur général du comité de régie et même du conseil d'administration. ●

NOUVEAU
AUCUN PAIEMENT avant 6 mois
AUCUNS FRAIS sur toute la marchandise
CARPETTES DÉCORATIVES À compter de: 59,95$
TAPIS ET PRÉLART À compter de: 4,95$
LUCIEN HÉNAIRE
157, rue Lorette, Cap-de-la-Madeleine
(à l'arrière de Jean Coutu) 373-3156

RÉSULTATS loto-québec

Loto 649 — Tirage du: 95-11-04

20 30 40 41 43 44
Numéro complémentaire: 32

	GAGNANTS	LOTS
6/6	2	1 449 542,70$
5/6+	5	173 945,10$
5/6	350	1 987,90$
4/6	15 035	88,70$
3/6	255 318	10,00$

Ventes totales: 18 558 558,00$
Prochain gros lot (approx.): 2 200 000,00$
Prochain tirage: 95-11-08

Extra — Tirage du: 95-11-04

NUMÉROS	LOTS
628107	100 000 $
28107	1 000 $
8107	250 $
107	50 $
07	10 $
7	2 $

Banco

Tirage du: 95-11-04 — SAMEDI
2 5 6 8 9
16 26 30 32 37
39 45 46 47 48
53 55 60 66 69
Prochain tirage: 95-11-05

Tirage du: 95-11-05 — DIMANCHE
3 15 16 21 24
26 29 30 35 41
43 47 49 50 55
59 64 67 69 70
Prochain tirage: 95-11-06

Select 4 — Tirage du: 95-11-04

6 13 16 34 40 41
Numéro complémentaire: 22

MISE-TÔT 10 25 33 42
GAGNANTS 111 — LOTS 450,40$

	GAGNANTS	LOTS
6/6	0	1 000 000,00$
5/6+	0	16 456,30$
5/6	20	1 371,30$
4/6	1 018	50,30$
3/6	15 592	5,00$

Ventes totales: 647 516,00$
Gros lot à chaque tirage: 1 000 000$

Super 7 — Tirage du: 95-11-03

13 19 22 33 34 36 42
Numéro complémentaire: 26

	GAGNANTS	LOTS
7/7	0	9 000 000,00$
6/7+	1	132 238,70$
6/7	36	3 214,10$
5/7	2 623	157,50$
4/7	58 362	10,00$
3/7+	54 391	10,00$
3/7	490 947	partic. gratuite

Ventes totales: 7 160 814,00$
Prochain gros lot (approx.): 10 000 000,00$
Prochain tirage: 95-11-10

Extra Super 7 — Tirage du vendredi: 95-11-03

NUMÉROS	LOTS
247929	100 000 $
47929	1 000 $
7929	250 $
929	50 $
29	10 $
9	2 $

TVA, le réseau des tirages de Loto-Québec

Les modalités d'encaissement des billets gagnants paraissent au verso des billets. En cas de disparité entre cette liste et la liste officielle, cette dernière a priorité.

Faits et méfaits

Poursuite effrénée sur l'autoroute 40

Martin Francoeur

■ Trois-RivièresDeux jeunes hommes résidant en Ontario ont été arrêtés, samedi après-midi, au terme d'une poursuite qui a eu lieu entre Berthierville et Trois-Rivières. Les policiers de la Sûreté du Québec, aidés de leurs confrères de la Sécurité publique de Trois-Rivières, ont intercepté la camionnette rouge à bord de laquelle ils prenaient place, à l'extrémité du boulevard Rathier, dans le secteur des Forges.

Les deux individus avaient volé une fourgonnette à Aylmer, dans la nuit de vendredi à samedi. Après l'avoir abandonnée à Dorval, ils se sont rendus chez Chrysler Canada, à Pointe-Claire, pour s'emparer d'un camion Dodge Ram rouge. Ils y ont greffé des plaques minéralogiques de l'Ontario et auraient tenté de voler de l'essence dans le secteur de Saint-Cuthbert et Sainte-Geneviève-de-Berthier en après-midi samedi.

Des résidants de l'endroit se sont plaints de la conduite peu habituelle de ces conducteurs, allant même jusqu'à faire demi-tour sur le terrain de l'un d'entre eux. Le propriétaire a alors décidé de prendre en chasse le camion qui s'est engagé sur l'autoroute 40. Dès lors, la Sûreté du Québec a tenté de l'intercepter, donnant lieu à une poursuite folle jusqu'à Trois-Rivières, dépassant les 180 kilomètres à l'heure.

(Image-Média: Jean-Sébastien Béland)

Sept voitures de police ont finalement eu raison d'un conducteur fou qui les a tenus en haleine depuis Berthierville jusqu'à Trois-Rivières. Les deux jeunes résidants de l'Ontario venaient de voler une camionnette dans la région métropolitaine et ont terminé leur périple sur le boulevard Rathier à Trois-Rivières.

Après avoir emprunté l'autoroute 55 en direction nord, le dangereux conducteur a pris la sortie du boulevard Saint-Michel, passant même à travers une clôture pour s'y engager. Ne connaissant pas la ville, ils ont circulé sur le boulevard des Forges jusqu'au boulevard Rathier, où ils ont tourné. Un cul-de-sac les attendait.

Les policiers ont mis la main au collet des deux hommes alors qu'ils tentaient de s'enfuir à pied dans le boisé. L'un d'eux, âgé de 17 ans, a été conduit au Pavillon Bourgeois. Son compère, de quatre ans son aîné, a été amené au centre de détention de Trois-Rivières. Ils devra répondre à plusieurs accusations, notamment possession de véhicule volé, vol de véhicule, méfait et conduite dangereuse.

Un poêle dangereux

■ Cap-de-la-Madeleine (MF) — Les pompiers de Cap-de-la-Madeleine ont été appelés à combattre un incendie qui s'est déclaré dans le sous-sol d'une résidence unifamiliale située au 154, rue Saint-Pierre, samedi soir, un peu avant 21 heures. La radiation provoquée par un poêle à combustion lente aurait mis le feu à des petites planches de bois situées à proximité.

Le propriétaire de la maison a tenté d'éteindre les flammes, en vain. On a même dû le transporter à l'hôpital puisqu'il a été brûlé légèrement et aurait été incommodé par la fumée. Les dommages ont été limités au sous-sol et au plancher du rez-de-chaussée.

Pris sur le fait

■ Trois-Rivières (MF) — Trois adolescents, âgés entre 16 et 17 ans, ont été arrêtés par les policiers de la Sécurité publique de Trois-Rivières alors qu'ils venaient de s'introduire par effraction dans une résidence de la rue de Longueuil, vers 21 heures samedi soir. C'est un voisin qui savait que les occupants étaient absents qui a logé l'appel aux policiers lorsqu'il a vu des lueurs de lampes de poches à travers les fenêtres.

Les jeunes malfaiteurs auraient volé une mince somme d'argent, n'eût été de l'arrivée rapide des policiers. Un des trois individus arrêtés était connu de la police et devra comparaître devant le tribunal de la jeunesse.

Chaussée glissante

■ Trois-Rivières (MF) — La neige qui est tombée samedi matin aura provoqué au moins un accident avec blessé, sur la rue Westinghouse, dans le parc industriel no 2 à Trois-Rivières. Vers 10 h 55, le conducteur blessé d'un véhicule qui a versé dans un fossé face à l'usine Sy-Quartz, a réussi à aller téléphoner aux policiers pour demander qu'on lui vienne en aide.

L'automobiliste aurait perdu le contrôle de son véhicule en raison de la chaussée glissante. La voiture est allée s'immobiliser dans le fossé où se trouvait un muret et un tuyau de ciment. Le conducteur n'a subi que quelques blessures légères.

Surpris sur le fait

■ Shawinigan (NM) — Après une folle poursuite dans les rues de Shawinigan, les policiers ont arrêté hier soir, vers 17 h, un voleur qui venait d'être surpris en flagrant délit.

Dans les minutes précédentes, un patrouilleur avait en effet aperçu un véhicule suspect sur les chantiers d'Hydro-Québec, situés près du Chemin de la Fonderie. En apercevant les forces de l'ordre, le conducteur a immédiatement pris la fuite. Pendant cinq minutes environ, les policiers l'ont pourchassé à une vitesse moyenne de 100 kilomètres à l'heure dans les rues de la ville. Heureusement, ils ont été en mesure de l'intercepter avant que personne ne soit blessé.

L'individu de 18 ans avait dérobé une quinzaine d'outils et 100 livres de laiton. Il devra répondre ce matin, au palais de justice de Shawinigan, à des accusations de vol et résistance à son arrestation.

Début d'incendie

■ Un début d'incendie a nécessité hier soir, vers 21 h 20, l'intervention des pompiers de Trois-Rivières. Les flammes ont pris naissance dans une vieille remorque, stationnée derrière le 503 rue Saint-Maurice. •

L'ÉSI frappe encore

Nancy Massicotte

■ Trois-RivièresL'escouade spéciale d'intervention, formée de policiers de Trois-Rivières, continue de talonner les trafiquants de stupéfiants. Dans la soirée de samedi, elle a en effet procédé à l'arrestation de trois individus, dont deux pour possession et trafic de stupéfiants, et saisi 32 quarts de gramme de cocaïne d'une valeur de 800 $ environ.

Ainsi, vers 21 h 30 samedi soir, une prostituée bien connue des milieux policiers a été arrêtée pour un bris de condition dans son domicile de la rue Saint-François-Xavier à Trois-Rivières, reconnu également pour être un point de vente de stupéfiants. La femme devrait comparaître aujourd'hui au palais de justice de Trois-Rivières.

Puis, vers 12 h 15 dans la nuit de samedi à dimanche, deux personnes ont été mis en état d'arrestation par l'ÉSI pour trafic et possession dans le but de trafic de stupéfiants. L'un des suspects, un jeune homme âgé de 18 ans, venait alors de conclure une transaction de deux quarts de gramme de cocaïne avec un policier. La scène s'est passée face au 1055 boulevard des Forges. Le suspect avait également sur lui cinq autres quarts de cocaïne.

Le jeune homme était accompagné d'une mineure de 15 ans. Les policiers ont retrouvé sur elle 25 quarts de cocaïne. En vertu de ses antécédents judiciaires, et parce qu'elle faisait déjà face à une probation devant la Commission de protection des droits de la jeunesse, l'adolescente a elle aussi été arrêtée. Les deux jeunes individus ont passé la fin de semaine derrière les barreaux. Ils devraient comparaître aujourd'hui au palais de justice de Trois-Rivières. •

SANTÉ ET CHIROPRATIQUE

«C'EST CHRONIQUE»

«Votre problème est chronique», vous a-t-on dit, vous laissant à entendre qu'on est impuissant à le résoudre. Ce serait dire que vous souffrirez de ce mal le reste de vos jours. Il n'y a rien de plus faux.

«Chronique» selon le dictionnaire Larousse, signifie «qui évolue lentement, qui dure longtemps». Il est certain qu'une maladie non soignée peut durer longtemps mais cela ne signifie absolument pas qu'elle soit incurable.

Le docteur en chiropratique (ce titre est reconnu officiellement par le gouvernement du Québec depuis le 6 juillet 1973) est un spécialiste des cas chroniques; 80 pour cent de ses patients en sont.

Si une maladie est chronique, il est probable que les soins chiropratiques en viendront à bout car normalement, dans ce cas, la cause est soit neurologique, soit musculaire ou osseuse, ou encore une combinaison des trois; et les trois domaines relèvent de la chiropratique.

434943

DR GUY HAINS TROIS-RIVIÈRES-OUEST 375-5600
DR JEAN HAINS CAP-DE-LA-MADELEINE 374-9965

C'est l'heure de votre remède contre l'hiver

Michelin - Uniroyal - Goodyear - B.F. Goodrich

Votre concessionnaire GM Goodwrench a le pneu qu'il faut pour votre auto, à des prix très compétitifs.

Pneu d'hiver MICHELIN ALPIN

à partir de 83,95$* Installé et équilibré

*145/80R-13

GM Goodwrench ServicePlus

PASSEZ CHEZ NOUS AVANT D'ALLER AU GARAGE

T.P.S. et T.V.Q. en sus. Voyez votre concessionnaire GM Goodwrench participant pour tous les détails. Le concessionnaire peut vendre à un prix moindre.

BÉNÉVOLES DEMANDÉS

BONJOUR AMI(E)

Service de prévention, qui s'adresse plus spécifiquement à la personne âgée, isolée qui a besoin d'un contact humain, mais non d'une intervention professionnelle.

Vous auriez quelques heures à partager avec une personne âgée? Le Service Bonjour Ami(e) demande à ses bénévoles un téléphone amical et une visite par semaine.

QUELQUE PART - QUELQU'UN T'ATTEND.

Appelez Nathalie au Centre de bénévolat du Trois-Rivières métropolitain

378-6050

*En collaboration avec Le Nouvelliste.

431964

La Chambre de commerce de la MRC de Maskinongé présente son gala annuel

Le Groupe RCM: entreprise de l'année

Martin Francoeur
Yamachiche

■ Le Groupe RCM, une entreprise d'Yamachiche spécialisée notamment dans la récupération et dans le recyclage d'embouts métalliques pour l'industrie papetière, a reçu le prix de l'entreprise de l'année samedi soir, lors du huitième gala de la Chambre de commerce de la MRC de Maskinongé. Neuf autres entreprises ont été honorées dans les différentes catégories lors de cette soirée.

Fondée en 1981, le Groupe RCM est devenu un leader provincial en matière de récupération et de recyclage. Des quelque 125 employés qu'elle compte actuellement, près de la moitié sont des personnes atteintes d'une incapacité physique ou intellectuelle. Le Groupe RCM est devenu le principal centre de travail adapté dans la région.

En plus de recevoir le prestigieux titre d'entreprise de l'année, le Groupe RCM a reçu le trophée de l'entreprise par excellence en production manufacturière, après que les membres du jury aient souligné leur travail dans la sous-catégorie de la pénétration de nouveaux marchés.

Toujours dans la catégorie de l'entreprise spécialisée en production manufacturière, on a remis à la Vitrerie Ferron, d'Yamachiche, le prix pour l'amélioration du processus de fabrication.

La Ferme Bermont, de Sainte-Angèle-de-Prémont, a reçu le trophée de l'entreprise de relève agricole, pendant que la Ferme Marcienne, de Saint-Léon-le-Grand, recevait celui de la meilleure entreprise en production agricole.

La Boutique Nycole Saint-Louis, de Louiseville, a reçu deux plaques, une pour l'innovation dans la catégorie entreprise de détail, et l'autre pour l'effort marketing dans cette même catégorie. Il n'en fallait pas plus pour que cette entreprise reçoive le trophée de l'entreprise de détail par excellence pour la dernière année. Le prix de l'amélioration ou innovation du service est revenu à Meubles P. Desaulniers, de Saint-Sévère.

Dans le secteur touristique, le prix de l'entreprise par excellence a été décerné à la Pourvoirie du lac Blanc, de Saint-Alexis-des-Monts. Cette entreprise a également raflé la plaque pour l'innovation dans son secteur d'activité. Le Groupe Lambert Assurances a été couronné meilleure entreprise de service après avoir reçu le prix de la pénétration de nouveaux marchés dans cette catégorie. L'amélioration des services chez Les Entreprises Agri-Max a également été récompensée par les membres du jury.

Enfin, MM. Christian et Daniel Bergeron, de l'entreprise Les Autruches de la Mauricie, ont reçu le prix du nouvel entrepreneur.

Le jury, présidé par M. Claude Lortie, directeur du Bureau fédéral de développement régional pour la Mauricie, était composé de M. Guy Vachon, directeur général du Collège Laflèche, M. Jean Morasse, directeur général du CRD-04, M. André Thibault, vice-recteur à l'enseignement et à la recherche de l'UQTR et M. Gaétan Blais, ex-directeur du Centre d'emploi de Louiseville. Le jury de présélection agricole était formé de MM. Claude Carignan, Victorin Vermette et Léo-Paul Provencher.

Environ 250 personnes assistaient à l'événement qui se tenait à La Porte de la Mauricie. ●

(Photo Et Cætera - Gilbert Bouchard)

Le Groupe RCM, d'Yamachiche, a été proclamé entreprise de l'année dans le cadre du gala de l'Entreprise organisé par la Chambre de commerce de la MRC de Maskinongé. Sur la photo, MM. Alain Lavallée, directeur général, et Jean-Guy Doucet, président (au centre), reçoivent leur prix des mains de M. Bertrand Boulay, préfet de la MRC de Maskinongé (à gauche), et M. Louis Lessard, président d'honneur du gala.

Élections municipales

Sainte-Marthe-du-Cap
Conseillers:
Siège no 3:
M. Laurent Pontbriand (S): 234
M. Emilien Normandin: 196
Votants inscrits: 623

Lac-Édouard
Conseillers:
Siège no 2:
M. Jules Morissette: 72
Mme Lise Bertrand: 41
Votants inscrits: 380

Ste-Geneviève-de-Batiscan
Conseillers:
Siège no 2:
M. Jean Frigon: 242
Mme Jocelyne Bronsard (S): 239
Votants inscrits: 1009

Sainte-Adelphe
Conseillers:
Siège no 5:
M. Gérald Adam (S): 318
M. Claude A. Thiffeault: 226
Siège no 6:
M. Paul Labranche: 469
M. Louis-Philippe Jacob: 76
Votants inscrits: 1011

Saint-Maurice
Conseillers:
Siège no 1:
M. Réal Bordeleau: 70
Mme Alice L.-Doucet: 62
Votants inscrits: 247

Parent
Conseillers:
Siège no 3:
M. Ernest Bélair: 98
Mme Martine Michaud: 51
Siège no 6:
Mme Anne Nadeau: 75
M. Jean Dupont: 73
Votants inscrits: 296

Saint-Tite (p)
Mairie:
M. Jacques Naud (S): 326
M. Reynald Périgny: 464
Conseillers:
Siège no 2
M. Yvan L'Heureux: 248
Mme Danielle Cormier: 531
Siège no 5:
M. Mario Gagnon (S): 400
Mme Nancy Émard: 378
Siège no 6:
M. Jacques Jacob (S): 82
M. Normand Lord: 235
M. Jacques Carpentier: 460
Votants inscrits: 1494

Municipalité Boucher
Conseillers:
Siège no 1:
M. Godfrey Plachta: 199
Mme Marie Saint-Louis: 168
Siège no 4:
M. Jean Beaulieu: 133
Mme Lise Roy-Guillemette: 233
Siège no 5:
M. Billy Doucet: 150
M. Jean-Guy Jacob: 213
Votants inscrits: 708

Lac-à-la-Tortue
Mairie:
M. Bernard Cayouette (S): 851
Mme Élaine B.-Marineau: 396
Conseillers:
Siège no 1:
M. André Savard: 647
M. Pierre Héroux (S): 550
Siège no 5:
Mme Colette G.-Robert (S): 860
Mme Hélène Jean: 361
Siège no 6:
M. Gilles Dorval: 591
M. Gaétan Gervais: 635
Votants inscrits: 2585

Nicolet
Conseillers:
Siège no 4:
M. Jean-François Roy: 1103
M. Gaston Richard: 490
Siège no 6:
M. Marc Hébert: 972
M. Jean-Claude Duval: 615
Votants inscrits: 3449

Saint-Jean-Baptiste
Mairie:
M. Jean-Jacques Duval (S): 924
M. Jean-Marc Martina: 246
Conseillers:
Siège no 1:
M. Jean-Marie Leblanc (S): 698
M. Michel Bellemare: 485
Siège no 2:
M. Jean Hubert (S): 478
M. Pierre Lafond: 694
Votants inscrits: 2158

Sainte-Perpétue
Conseillers:
Siège no 4:
Mme Lise Laporte-Vincent) 375
M. Jean-Baptiste Boisclair: 269
Siège 6:
M. André Beauchemin: 258
Mme Line Théroux: 385
Votants inscrits: 753

Lemieux
Conseillers
Siège no 1
M. Josef Mathis (S): 114
M. Céleste Simard: 32
Siège no 5:
Mme Jocelyne Berthelette: 13
Mme Diane Nolin: 38
M. François Blanchette (S): 94
Votants inscrits: 268

Saint-Paulin
Mairie:
M. Paul Boulanger: 593
M. Marc-André Lessard: 508
Conseillers:
Siège no 2:
Mme Thérèse Rabouin-Leblanc: 583
M. Henri-Jean Julien (S): 513
Siège no 4:
M. Ghislain Damphousse: 652
M. André Lambert: 442
Siège no 5:
M. Jacques Dupuis: 802
M. André Nolet: 299
Votants inscrits: 1397

Saint-Barnabé-Nord
Conseillers:
Siège no 6:
Mme Diane Normandin: 418
M. Abderraouf Gargouri: 172
Votants inscrits: 1072

Saint-Alexis-des-Monts
Conseillers:
Siège no 2:
M. Serge Arsenault: 1196
M. Jules Charbonneau: 425
Siège no 3:
Mme Lorraine Lambert: 976
Mme Catherine J. McMurray: 654
Siège no 5:
Mme Madeleine L. Robert (S): 1033
Mme Agathe Vallières: 562
Siège no 6:
M. Martial Thibodeau (S): 1007
M. Jacques Lemay: 601
Votants inscrits: 3193

Charette
Mairie:
Mme Pauline Saint-Yves: 359
M. Claude Boulanger: 279
Conseillers:
Siège no 1:
M. Léon De Charette: 475
Mme Line Lavoie: 151
Siège no 2:
Mme Angèle G.-Samson: 315
M. Michel Blain: 188
Mme Irène P. Fontaine: 128
Siège no 6:
M. Jean-Marc Lacombe: 450
Mme Marcelle Tessier: 170
Votants inscrits: 856

Saint-Mathieu
Mairie:
M. Michel Saint-Onge: 551
M. André Guillet: 360
Conseillers:
Siège no 1:
M. Paul Désaulniers (S): 495
M. Michel Langlois: 422
Siège no 2:
M. Gilles Déziel (S): 528
M. Pierre Gélinas: 379
Siège no 3:
M. Adrien Couture (S): 549
M. Yvan Gélinas: 359
Siège no 4:
M. Jacques Monette (S): 480
M. André Berthiaume: 416
Siège no 5:
M. Daniel Petit: 546
M. Daniel Lacerte: 361
Siège no 6:
M. André Grondines (S): 477
Mme Yolande Hudon: 432
Votants inscrits: 1849

Marc Ducharme dd
Prothèses dentaires
• Fabrication
• Réparation
• Urgence
• Nettoyage gratuit jusqu'au 15 nov.
• Consultation gratuite • Visite à domicile
370-3848 SUR RENDEZ-VOUS
988, rue Saint-Maurice
Trois-Rivières
(Clinique Médicale Saint-Maurice)
Pour un sourire qui en dit long
Age d'or
434946

Séminaires-expositions
SE LANCER EN AFFAIRES ET RÉUSSIR L'ACHAT D'UNE FRANCHISE

LE SÉMINAIRE
• Formation d'une demi-journée donnée par d'éminents spécialistes dans le domaine.
• L'acquisition, le contrat, le plan d'affaires, le financement, la localisation.
• Subventions et capitaux de risques disponibles.
• Documents complets des conférences remis à chaque participant.

L'EXPOSITION
• Découvrez sur place les meilleures franchises en développement disponibles: restauration, services, commerce de détail.
• Rencontrez les représentants des ministères, de la Banque Nationale et les sociétés de développement économique.
• Inclus: le guide des franchises en développement à travers le Québec

Présenté par le Salon international de la franchise et des réseaux d'affaires de Montréal en collaboration avec : La Banque Nationale • Le ministère de l'Industrie, du Commerce, de la Science et de la Technologie • Le Secrétariat au développpement des régions • Le ministère des Affaires Internationales, de l'Immigration et des Communautés culturelles.

AU CENTRE DES CONGRÈS DE L'HÔTEL DELTA DE TROIS-RIVIÈRES, LE 13 NOVEMBRE PROCHAIN
À L'AUBERGE UNIVERSEL DE DRUMMONDVILLE, LE 15 NOVEMBRE PROCHAIN

Inscription séminaires-expositions: Nombre de places limitées. Spécial pré-inscription: 55$ / Inscription sur place: 70$
POUR RENSEIGNEMENTS ET INSCRIPTIONS: 1-800 411-7511
En collaboration avec CHEM

Éditorial

Les médecins enterrent la hache de guerre

Ginette Gagnon

Cinq ans plus tard, voilà que le Collège des médecins se décide enfin à s'ouvrir à la réalité des sages-femmes et à collaborer à leur intégration au réseau de la santé. Une nouvelle qui pave la voie à la légalisation plus harmonieuse de la pratique des sages-femmes.

Ces dernières auront finalement eu les médecins à l'usure. Certains médecins, il est vrai, faisaient preuve d'ouverture sur le terrain envers cette pratique, mais le Collège des médecins, ainsi que les fédérations professionnelles de médecins, mettaient leurs membres en garde contre un rapprochement avec les sages-femmes. C'était bien sûr une bataille d'arrière-garde, compte tenu de ce qui se passe en Europe et ailleurs au Canada.

Qu'on soit favorable ou pas au recours à une sage-femme, il n'en reste pas moins que cela répond à une demande grandissante chez les futures mères désireuses d'une approche plus féminine et plus intimiste de la grossesse, de l'accouchement et du suivi post-natal. C'est un choix qu'il faut reconnaître et non pas brimer par toutes sortes de tracasseries inutiles qui tenaient bien plus du corporatisme étroit de la profession médicale que de la santé publique.

Le gouvernement l'a compris, il y a cinq ans, lorsqu'il a adopté une loi décrétant la mise en marche de huit projets pilote de maisons des naissances à travers le Québec, pour vivre l'expérience et décider, avec l'éclairage approprié, de la pertinence de légaliser la pratique des sages-femmes.

Mais voilà, les médecins devaient prêter leur concours à ces projets pilote et il y a eu de fortes résistances qui ont retardé la mise en marche des projets. Ceux-ci ont vu le jour plus péniblement, mais ils ont réussi à faire la preuve qu'ils étaient une alternative crédible. Voilà maintenant que le Collège des médecins lève l'hypothèque. Il reconnaît qu'il ne pourra pas endiguer le mouvement, et s'engage même à mettre sur pied un comité de travail conjoint avec les sages-femmes pour décider de la répartition des responsabilités des uns et des autres, pour orienter la formation nécessaire des sages-femmes et pour leur faire une vraie place à l'hôpital où elles ne pouvaient pas encore pratiquer.

Ce changement de mentalité est bienvenu parce qu'il met fin à une guerre stérile, surtout parce qu'à l'heure du grand chambardement dans le réseau de la santé, où Québec cherche par tous les moyens à dispenser des soins au moindre coût, l'accouchement en maisons de naissance, ou à l'hôpital avec le concours des sages-femmes, est de toute évidence une avenue moins coûteuse qui répond au virage gouvernemental qui cible une approche plus communautaire et moins hospitalière des services.

Les médecins, qui voient se ratatiner les budgets de la santé et poindre le salariat, savent bien que le statu quo ne mène plus nulle part. Le Collège l'a bien compris. Il a choisi de participer de bonne foi à la question et d'influencer les décisions au lieu de se braquer. C'est une bonne nouvelle.

Nul doute aussi que l'Université du Québec à Trois-Rivières va suivre avec grand intérêt le déblocage de ce dossier. L'UQTR a été la première institution universitaire québécoise à donner le feu vert à un programme de spécialisation des sages-femmes. La légalisation éventuelle de la profession ne peut que la positionner parfaitement bien encore pour développer un autre créneau d'avenir, en matière de médecine alternative, après celui de la chiropratique. •

Billet

La vie fait parfois des volte-face imprévues

Thérèse Hart

Notre mémoire entrepose pour ainsi dire toutes nos expériences et celles-ci, en s'accumulant, s'accordent pour changer nos perceptions et notre vision du monde au fil des années.

Ce que, par exemple, nous avons vécu comme une humiliation, un échec ou un immense chagrin, peut devenir l'occasion d'un revirement de dispositions, d'un changement dans notre manière de penser, de voir les événements et de les vivre.

Oui, la vie a de ces rebondissements imprévus qui nous étonnent davantage avec le recul. De vieux rêves se réalisent ou si ce n'est pas ce que nous attendions qui se produit, nous constatons que c'est quand même bon, parfois mieux que ce que nous avions tant espéré. C'est moins le temps qui passe qui nous transforme que l'attention accordée aux événements de notre vie.

On peut vouloir aller de l'avant ou rester sur place. Dans le premier cas, c'est peut-être plus essoufflant mais on fait des découvertes passionnantes et gratifiantes. Dans l'autre cas, on peut se sentir tranquille et en sécurité mais on perd des occasions uniques d'élargir sa vie à des dimensions qui libèrent. On laisse ainsi passer des chances de bonheur, car plus on ouvre grand ses portes et fenêtres, plus l'air et la lumière peuvent entrer.

Être heureux ou malheureux n'est pas le seul fait d'un événement particulier qui vient de se produire. C'est la conjugaison d'expériences vécues, heureuses et malheureuses, qui font que la situation est ressentie plus ou moins douloureusement.

Les grandes secousses qui nous ont ébranlés, les rêves brisés sont bien enregistrés en nous et rêver d'oubli est utopique. Mais il est possible que ces souvenirs n'occupent plus l'avant-scène et qu'ils puissent être remisés dans les coulisses de ce théâtre qu'est notre vie.

Ce qui compte le plus, c'est de bâtir quelque chose avec ce qui a été, ce sont les grands et les petits bonheurs d'aujourd'hui qui en laissent présager d'autres pour l'avenir, toujours entremêlés de déceptions et de difficultés inévitables.

Notre vie finit toujours par nous ressembler, dans une certaine mesure, parce que nous empruntons les chemins qui nous conviennent et répondent aux forces du moment. Mais nous ne pouvons faire table rase des choses du passé; elles préparent celles qui viennent et nous font reconnaître «le chemin à prendre parmi d'autres chemins possibles». •

Votre opinion

Un système révoltant!

■ Après avoir lu la chronique «Votre opinion» du 3 novembre 1995, je ne pouvais rester indifférente aux commentaires de l'auteur de cette lettre signée A. Fontaine.

Je suis d'accord avec le resserrement de l'aide sociale et je peux vous dire que si j'étais au pouvoir, il n'y en aurait pas du tout. En 1950, cette formule «paresse» n'existait pas et les gens ne se laissaient pas mourir de faim pour autant. Il y avait à ce moment-là ce que l'on appelait la «pension des veuves» pour ces femmes qui se retrouvaient seules avec des enfants après la mort du mari, et non pas après une simple séparation ou un divorce comme c'est la mode aujourd'hui. On a encouragé les gens à se fier à l'État providence. (gouvernement) pour tout.

C'est curieux, mais je regarde *Le Nouvelliste* de ce matin, j'y vois pas moins de trente-neuf offres d'emploi et plusieurs comprennent plusieurs postes. Mais ces postes reviennent tous les jours parce que personne n'en veut. Le salaire n'est pas assez élevé, les heures sont trop longues, on doit travailler de nuit, etc. Toutes les raisons sont bonnes quand on peut habituellement dormir jusqu'à midi et qu'on n'a qu'à aller chercher son chèque dans la boite postale.

Tout le monde connaît des gens qui vivent de l'aide sociale et tout le monde sait que la plupart travaillent au noir en plus de recevoir leur chèque. Il n'est donc pas étonnant qu'ils ne veulent pas accepter un travail régulier. C'est beaucoup plus payant sur le BS et tout est payé: médicaments, lunettes, dentiste, etc. Ce n'est pas pour rien qu'en août 1993, une dame de l'Ontario vivant seule avec deux enfants, fonctionnaire pour le gouvernement et gagnant 40 000 $ par année, a donné officiellement sa démission et annoncé devant la presse qu'elle préférait vivre de l'aide sociale parce que tout compte fait, cela lui donnait 1600 $ net par mois non imposable et avec tous les autres avantages que cela comporte (temps libre, possibilité de travailler au noir à des heures qui lui conviennent, etc.) comparativement à environ 1800 $ net par mois en travaillant, mais en devant tout payer pour les médicaments, dentiste, lunettes, etc., en plus des frais pour déplacement au travail, vêtements, etc. Elle savait de quoi elle parlait, elle était comptable.

Je connais personnellement des gens qui travaillent pour des salaires de famine, qui ne reçoivent même pas assez pour faire uniquement les paiements des prêts pour l'auto et la maison, et je ne parle pas d'une maison à 100 000 $, ni d'une auto de l'année. Je parle d'une maison d'environ 50 000 $ et d'une auto 1990. Ils doivent manger «sur la marge de crédit» et ils ne boivent pas et ne fument pas et n'ont pas d'argent pour les dépenses superflues. Mais ils ont le coeur de gagner leur vie. Ils recevraient plus d'argent sur le BS, mais ils ont leur fierté.

Il n'y a qu'à interroger les gens qui travaillent dans les institutions bancaires et ils vous confirmeront que plusieurs gens sur le BS ont des sommes en banque plus importantes que beaucoup de gens qui travaillent. Comment font-ils alors pour économiser s'ils n'ont pas le minimum vital?

Je suis certaine que beaucoup de lecteurs ont vécu l'expérience d'aller en voyage dans le Sud en hiver et d'y rencontrer des gens tout fiers de vous informer qu'ils sont là depuis plusieurs semaines (il y a qu'à voir leur bronzage) parce qu'ils ont le temps, ils ne travaillent pas, ils sont sur le BS. Pourtant, on nous dit qu'ils reçoivent le strict minimum... assez curieux non? Les gens qui travaillent à des salaires de 30 000 $ par année n'ont même plus les moyens d'aller dans le Sud.

Ça me révolte quand on me dit que les gens sur le BS n'arrivent pas. Je vais vous dire la simple raison pour laquelle ils n'arrivent pas. Ils essayent de vivre comme ceux qui gagnent 80 000 $ par année.

Je peux vous dire que mon salaire actuel est inférieur au salaire que j'avais en 1984 et même s'il fallait que j'aille travailler au salaire minimum, j'en aurais moins de honte que de me présenter à ma caisse avec un chèque de BS.

Qu'on remette les choses à leur place. Qu'on appelle un chat un chat. Qu'on donne une pension des «veuves» aux femmes qui sont réellement veuves, sans métier, sans instruction et qui ne peuvent pas travailler parce qu'elles ont de jeunes enfants, qu'on remette la pension des «invalides» pour les gens qui ne peuvent réellement pas travailler à cause d'un réel handicap visible et vérifiable. Ce sont les deux seules catégories que je vois qui pourraient recevoir du BS. Pas ces jeunes de 18 ans qui ont lâché l'école et qui faute d'instruction ou de bonne volonté ne peuvent ou ne veulent pas se trouver d'emploi.

Je pense qu'on est pas assez sévère. Il y a bien des gens qui travaillent pour 6,40 $ l'heure. Je ne vois pas pourquoi on n'exigerait pas des prestataires qu'ils travaillent à toutes sortes de travaux communautaires pour le montant du chèque qu'ils reçoivent. Il n'y aurait aucune honte là-dedans, au contraire, je trouve que ça redonnerait de la dignité au lieu d'avoir l'air d'être de la mendicité.

Ce serait juste normal qu'ils travaillent pour avoir droit à un chèque. Je crois que la seule façon que le gouvernement aurait de s'en sortir serait de récompenser la dénonciation. Malheureusement c'est le tout le système qui est pourri. Ailleurs, on donne des coupons pour les denrées alimentaires et pour les vêtements et on paie le loyer directement au propriétaire. Je trouve cela très correct.

Ce sont les trois choses essentielles pour le maintien de la vie. Mais on ne donne pas d'argent à tour de bras pour encourager le vice. Il y a aussi d'autres pays où il n'y a aucune aide du tout. Alors qu'on ne vienne pas me dire qu'ils font pitié ces pauvres «bienheureux». Parlez-en à tous les gens des autres pays qui arrivent ici et ils vont vous dire qu'ici il n'y a pas de misère. Ceux qui en ont sont majoritairement ceux qui n'ont pas de génie et quand bien même vous leur donneriez 3000 $ par mois, ils n'auront jamais une cent devant eux et le 15 du mois, ils retourneront à la banque alimentaire.

La preuve, pour une majorité, ce sont les mêmes familles de génération en génération et les dirigeants ne sont pas capables de voir qu'ils encouragent la paresse et la non-responsabilité des citoyens.

Anne Lemire
Trois-Rivières

Le Nouvelliste
Fondé le 30 octobre 1920
1920, Bellefeuille
Trois-Rivières - G9A 3Y2
(819) 376-2501
Télécopieur: (819) 376-0946

Président et éditeur:
Gilbert Brunet

Rédaction:
Rédacteur en chef: Bernard Champoux
Directeur de l'information: André Poitras
Chef de pupitre: Michel Saint-Amant

Publicité:
Directrice: Ginette Panneton
Annonces locales: André Garceau
Annonces classées: Justin Biron

Tirage:
Directeur: Mario Poirier
Finances et administration:
Directeur: Jean Morissette
Responsable au Centre-Mauricie:
Lyvon Milette

Production:
Directeur: Marc Pronovost
Ressources humaines:
Lucien Daigle
Imprimé à TROffset
Directeur: Fernand Sylvain

MEMBRE DE ABC
Envoi de publication
enregistrement no. 0746

L'OSTR reçoit

Le phénomène Blaszczyk

Martin Francoeur
Trois-Rivières

■ Le public de l'Orchestre symphonique de Trois-Rivières a pu faire connaissance avec un audacieux chef d'orchestre invité. Le Polonais Miroslaw Blaszczyk a donné tout un spectacle qui n'a pas manqué de surprendre les quelques centaines de spectateurs réunis à la salle J.-Antonio-Thompson hier soir.

Pour ce premier concert de la série des grands classiques, Gilles Bellemare avait cédé le podium à cet exubérant maestro qui, dans une fougue peu commune, battait la mesure en réclamant les effets les plus variés de la part des musiciens. Les bruits de bouche qui découlaient de cette énergie venaient presque ajouter une cymbale aux percussions.

Dvorak et Schumann étaient les deux gros morceaux du plat concocté par l'OSTR. Du premier, on avait retenu le concerto pour violoncelle et orchestre en si mineur. Pour bien rendre toute la puissance de cette oeuvre, on a fait appel au violoncelliste Denis Brott qui, dans un degré de concentration extrême, lui donnait une remarquable intensité. La majestueuse finale de l'allegro, avec la présence sentie des cuivres, des cors particulièrement, avait de quoi donner des frissons.

La quatrième de Schumann, sur un ton plus lyrique, prenait elle aussi des airs de majesté. Le deuxième mouvement, une romance, était tout aussi chargé d'émotion que l'oeuvre précédente.

En entrée, le public a eu droit à l'ouverture-fantaisie «Bajka» du compositeur polonais Stanislaw Moniuszko. Les variations dans le rythme et la mélodie ont tout de suite donné au public l'occasion de découvrir le talent du chef invité.

Dans la salle, le public chuchotait son nom. À la pause, les commentaires étaient élogieux, faisant notamment référence à la sensibilité aiguë de Blaszczyk. Pour les musiciens, le défi était de taille puisque l'invité, chef et directeur artistique de l'Orchestre philharmonique de Bialystok, n'arrive à peine qu'à baragouiner quelques mots d'anglais. Si la communication était difficile, rien n'y a paru.

On dit souvent que le langage musical ouvre des barrières que la langue seule ne peut franchir. C'était le cas lors du concert puisque l'émotion semblait avoir pris le dessus sur des limites purement linguistiques... ●

(Image-Média: Alain Bédard)

L'Orchestre symphonique de Trois-Rivières recevait un chef invité et un violoncelliste de renom, hier soir, pour leur concert classique au cours duquel les oeuvres de Dvorak et Schumann ont été mises en valeur. Le soliste Denis Brott a livré une performance solide, sensible et émouvante.

Écho-arts

Les Mercredis du Conservatoire

■ Trois-Rivières — Ce mercredi, les élèves du Conservatoire de musique de Trois-Rivières présentent leur concert hebdomadaire.

À cette occasion, le public pourra entendre les flûtistes Marie-Noëlle Berthelet et Mélanie Hébert, la violoniste Marie-Andrée Bourassa et le contrebassiste Vincent Gendron.

Ce récital, qui s'inscrit dans le cadre des Mercredis du conservatoire, se déroulera à la salle de concert du conservatoire, sur la rue Radisson à Trois-Rivières, et il débute à 19h. ●

CINEMA IMPÉRIAL 4425 Boul ROYAL 373-1001 MAR -MER 4.00$
LISTE NOIRE (13+)
VEN. ET LUN. À JEU. 7.15 - 9.15
SAM. ET DIM. 1.15 - 3.15 - 5.15 - 7.15 - 9.15
LA LETTRE ÉCARLATE (13+)
VEN. ET LUN. À JEU. 7.00 - 9.30
SAM. ET DIM. 2.00 - 4.30 - 7.00 - 9.30
VAMPIRE À BROOKLYN (16+)
VEN. ET LUN. À JEU. 7.30 - 9.30
SAM. ET DIM. 1.30 - 3.30 - 5.30 - 7.30 - 9.30
438214

Après-midi, mardi et merc. soir 4.50$ LES CINÉMAS BIERMANS INC. 539-6700
PLACE BIERMANS, SHAWINIGAN
SEPT (13+ horreur)
Semaine: 6h55 - 9h30
TROIS SOUHAITS (G)
Semaine: 7h00
L'IMITATEUR (16+ violence)
Semaine: 7h00 - 9h20
L'INCONNU (13+ violence, érotisme)
Semaine: 9h30
CIBLES DE CHOIX (attente de classification)
Semaine: 7h00 - 9h30

CINÉMA FLEUR DE LYS
CARREFOUR TROIS-RIVIÈRES OUEST
TÉL.: 375-3277
samedi dimanche après-midi et mardi mercredi soir: 4.50$
SEPT (13+ violence)
Tous les soirs 18h45 - 21h30
L'INCONNU (13+ violence érotisme)
Tous les soirs 21h30
CIBLES DE CHOIX (13+ violence)
Tous les soirs 19h00 - 21h30
LE SECRET DE BEAR MOUNTAIN (G)
Tous les soirs 19h00 - 21h30
TROIS SOUHAITS (G)
Tous les soirs 18h50
L'IMITATEUR (16+ violence)
Tous les soirs 18h45 - 21h30
434852

SEARS
Attendez-vous à plus

NOUS SOMMES OUVERTS LE DIMANCHE!

Avec la carte Sears,
RIEN À PAYER AVANT MAI 1996

sur pneus d'hiver et services pour l'auto
PAS d'achat minimum PAS de taxes à payer à l'avance PAS d'acompte PAS d'intervention d'un tiers pour le crédit
L'offre de paiement différé s'applique aux produits et services pour l'auto, sur approbation du service du crédit, avec la carte Sears. 25$ de frais de paiement différé.
Offre en vigueur jusqu'au 30 novembre 1995. Cette offre ne s'applique pas aux achats par catalogue ni aux articles soldés des centres de liquidation. Détails en magasin.

RABAIS 10% SUR TOUS LES PNEUS D'HIVER!

RoadHandler^MD
GLACE ET NEIGE II
À partir de 43,99
P145/80R12 Sears ord. 48,99
Semelle à sculpture profonde pour traction améliorée sous toutes conditions en hiver.
Série N° 70000

Garantie† sans frais contre les avaries routières			
Dimensions	Ancien prix reg.	Nouveau prix reg.	Solde
P145/80R12	54,99	48,99	43,99
P155/80R13	63,99	58,99	52,99
P165/80R13	68,99	63,99	56,99
P175/80R13	72,99	66,99	59,99
P185/80R13	74,99	69,99	62,99
P185/75R14	79,99	72,99	64,99
P195/75R14	82,99	76,99	68,99
P205/75R14	84,99	78,99	70,99
P175/70R13	68,99	62,99	55,99
P185/70R13	72,99	67,99	60,99
P185/70R14	75,99	71,99	63,99
P195/70R14	77,99	73,99	65,99
P205/70R14	80,99	76,99	68,99
P205/70R15	89,99	85,99	76,99
P215/70R15	91,99	89,99	79,99
P225/70R15	94,99	93,99	83,99

†Détails complets de la garantie chez Sears

Garantie† sans frais contre les avaries routières		
Dimensions	Sears ord.	Solde Ch.
P175/70R13	89,99	80,99
P185/70R13	94,99	84,99
P185/70R14	112,99	100,99
P195/70R14	117,99	105,99
P205/70R14	124,99	111,99
P215/70R14	129,99	116,99
P205/70R15	127,99	114,99
P215/70R15	133,99	119,99
P225/70R15	144,99	129,99
P195/65R15	127,99	114,99
P205/65R15	134,99	120,99
P215/65R15	139,99	125,99
P185/60R14	117,99	105,99
P195/60R14	124,99	111,99
P215/60R14	137,99	123,99
P195/60R15	132,99	118,99
P205/60R15	139,99	125,99
P215/60R15	145,99	130,99
P225/60R15	154,99	138,99
P215/60R16	154,99	138,99
P225/60R16	164,99	147,99
P235/60R16	174,99	156,99

Pneu d'hiver Blizzak^MC par Bridgestone
Ce pneu à semelle en composé de caoutchouc à multi cellules adhère bien à la glace; il possède des rainures et sillons assurant une bonne traction dans la neige.
Série N° 12000

Tout format...DieHard Gold^MD
89,99 avec reprise*
Rabais 10$. Batterie DieHard Gold^MD ayant une puissance jusqu'à 900 A pour démarrages à froid. Sears ord. 99,99 avec reprise*.
*Dépôt de 5$ à l'achat d'une nouvelle batterie. Ce dépôt vous sera remboursé lorsque vous rapporterez votre ancienne batterie pour recyclage.

Mise au point pour l'hiver
Rien que 39,99 Pour la plupart des véhicules
Le service Sears de qualité comprend:
• Inspection en 20 points
• Vidange d'huile, lubrification et filtre
• Vérification de la batterie et du système de charge • Permutation des pneus
• Inspection visuelle des freins

Service de freins
À partir de 79,99 Pour la plupart des véhicules
• Installation des freins arrière à tambour et avant à disque • Inspection complète des pièces de friction et hydrauliques
• Sabots et plaquettes garantis† tant que vous possédez votre auto
Supplément pour pièces additionnelles

Prix en vigueur jusqu'au 12 novembre 1995, dans la limite des stocks disponibles
Centre de l'auto SEARS
Les mentions 'Ord.' ou 'Était' de Sears Canada Inc. se rapportent à des prix Sears. Région de Montréal: Anjou: 353-7770, Brossard: 465-1000, LaSalle: 364-7310, Laval: 682-1200, St-Bruno: 441-6603, Ville St-Laurent: 335-7770. Région de Québec: Québec: 529-9861, Lévis: 833-4711, Ste-Foy: 658-2121. En province: Alma: 662-2222, Victoriaville-Arthabaska: 357-4000, Chicoutimi: 549-8240, Drummondville: 478-1381, St-Jean: 349-2651, St-Jérôme: 432-2110, Sherbrooke: 563-9440, Sorel: 746-2508, Trois-Rivières: 379-5444, St-Georges de Beauce: 228-2222.
Copyright Canada, 1995, Sears Canada Inc.
Tous les articles, dimensions ou services annoncés dans cette page n'ont pas été offerts dans tous les magasins Sears.

Kama Sûtra
L'intérieur de la Grand Am 1996 a été entièrement redessiné. Plus ergonomique et surtout, plus confortable, il permet d'être dans la meilleure position... de conduite.
GRAND AM PONTIAC
LA PASSION DE CONDUIRE

Une bien belle soirée pour Beau Dommage

Roland Paillé
Trois-Rivières

■ Une soirée sans trop de grandes surprises, que ce gala de l'Adisq 1995. Pour les principaux trophées en tous les cas, les choix étaient trop évidents. Y'a des années comme ça.

Les grands gagnants de cette 17e édition de l'Adisq - c'était écrit dans le ciel - ont sans contredit été les six membres de Beau Dommage qui sont sortis de l'aréna Maurice-Richard avec quatre précieuses statuettes. Un peu plus et chacun en rapportait une chez lui. L'Adisq a donc honoré le sextuor comme «Groupe de l'année», l'«Album de l'année - meilleur vendeur», le «Spectacle de l'année» et l'«Album pop de l'année».

(Photo - PC) **Eric Lapointe est monté deux fois sur la scène pour recueillir des Félix hier soir lors du gala de l'Adisq. Quant à Ginette Reno, la grande dame de la chanson québécoise s'est vu remettre le Félix «Hommage» pour l'ensemble de sa carrière.**

Céline Dion, qui poursuit sa tournée européenne, a connu une autre récolte fructueuse, avec trois Félix: «Artiste québécois(e) s'étant le plus illustré hors Québec», «Album pop-rock de l'année» (D'Eux») et «Chanson populaire» («Pour que tu m'aimes encore»).

Loin d'être une surprise, Lara Fabian, dont c'était la première fois qu'elle était en nomination, a remporté le Félix pour le «Spectacle de l'année dans la catégorie interprète», mais surtout celui de l'«Interprète féminine». D'ailleurs, ce dernier prix, qui était le résultat d'un vote populaire, l'a mise en larmes, tellement elle était émue.

Finalement, il y a bien eu une surprise dans cette soirée, celle du choix (du public) pour l'«Interprète masculin». Alors qu'on aurait pu s'attendre à ce qu'il élise Éric Lapointe, tellement ce dernier a été dominant, «vox populi» en a décidé autrement en optant pour Roch Voisine, qui était absent, occupé qu'il est à préparer son prochain disque en Californie.

Néanmoins, Éric Lapointe a eu de quoi se consoler puisqu'il a été retenu dans les catégories «Découverte» et l'«Album rock».

Chez les auteurs-compositeurs, les gagnants sont le trio formé de Jean-Pierre Ferland, Alain Leblanc et Bob Cohen.

Pour le «Spectacle de l'humour», pas de surprise là non plus, puisque c'est l'animateur de la soirée, Patrick Huard, qui a récolté le Félix de cette catégorie, son premier à vie.

Le Français Francis Cabrel s'est vu attribuer le Félix à l'«Artiste de la francophonie» s'étant le plus illustré au Québec».

Les autres lauréats ont été: «La Rue principale» de Colocs («Vidéoclip»); «Le Cirque du Soleil («Artiste s'étant le plus illustré dans une autre langue que le français»); et la Bottine souriante («Album de folklore»). Enfin, l'Académie a décerné son Félix «Hommage» à Ginette Reno.

Si l'animation de Patrick Huard, pour qui c'était une première expérience, était loin d'être aussi étincelante que son spectacle, le Louisfrancien Claude Lamothe s'est fait remarquer en étant de l'ouverture et de la finale musicale du gala. Il a donné une belle démonstration de son savoir-faire au violoncelle électrique. ●

UN CHAUSSON AVEC ÇA?
À l'achat d'une
PAIRE DE BOTTES PROSPECTOR
(Près de 45 modèles en magasin.)
PROSPECTOR
obtenez
GRATUITEMENT
trois paires de bas
de plein air*.
*Jusqu'à épuisement de la marchandise.
SÉCURITÉ PLUS MODE PLEIN AIR
OUVERT LE DIMANCHE
5426, boul. Royal, Trois-Rivières-Ouest
Téléphone: (819) 379-2434 ou 1-800-567-8658
434850

SEARS
Attendez-vous à plus
3 Lundi, mardi et mercredi
3 jours seulement
tous les bas pour femmes
Phantom^MD, WonderBra^MD, Jessica^MD, 9 à 5 ^MD, Secret^MD, Dim^MD*, Hanes^MD*
rabais 30%
tous les petits appareils ménagers
rabais 15%
Braun^MD, Philips^MD, West Bend^MD, KitchenAid^MC, Black & Decker^MD, Charlescraft^MD, DeLonghi^MD, Pasta Express^MC, Sunbeam^MD
*Non disponibles dans tous les magasins
Le choix peut varier selon les magasins. Prix en vigueur les 6, 7 et 8 novembre 1995, dans la limite des stocks disponibles
SEARS
Attendez-vous à plus
Les mentions 'Ord.' ou 'Était' de Sears Canada Inc. se rapportent à des prix Sears. Région de Montréal: Anjou: 353-7770, Brossard: 465-1000, LaSalle: 364-7310, Laval: 682-1200, Pointe-Claire: 694-8815, Repentigny: 582-5532, St-Bruno: 441-6603, Deux-Montagnes: 491-5000, Ville St-Laurent: 335-7770. Région de Québec: Québec: 529-9861, Lévis: 833-4711, Ste-Foy: 658-2121. En province: Alma: 662-2222, Victoriaville-Arthabaska: 357-4000, Chicoutimi: 549-8240, Drummondville: 478-1381, Granby: 375-5770, St-Jean: 349-2651, St-Jérôme: 432-2110, Sherbrooke: 563-9440, Sorel: 746-2508, Trois-Rivières: 379-5444, St-Georges de Beauce: 228-2222. Copyright Canada, 1995, Sears Canada Inc.
Tous les articles, couleurs ou tailles de cette page n'ont pas été offerts dans tous les magasins Sears.

Son et brioches

L'OSJPF conquiert son public

Shawinigan (MF)

■ L'Orchestre symphonique de jeunes Philippe-Filion, de Shawinigan, a amorcé sa saison 1995-1996 sur une belle note, hier matin, alors qu'avait lieu leur premier concert, un «son et brioches» particulièrement réussi. Tour à tour se sont succédé les oeuvres de Rossini, Mozart, Strauss, Borodine, Ravel et Schubert, interprétées par la cinquantaine de jeunes musiciens qui font partie de l'orchestre.

Le chef attitré de l'orchestre, Martin Saint-Pierre, s'est transformé en soliste pour le Concerto No 4 pour violon et orchestre de Mozart. Il avait cédé la baguette à un autre jeune chef d'orchestre français, Ludovic Morlot.

Les musiciens ont brillé par leur versatilité, aussi à l'aise avec les pizzicatos de Strauss qu'avec l'intensité et l'émotion nécessaires à l'interprétation de la Pavane pour une Infante défunte, de Ravel. Le concert, qui met particulièrement en évidence le talent des instrumentistes à cordes, sera repris dimanche prochain, à 19 heures, à l'église de Saint-Tite.

ERRATUM

Nous voulons attirer votre attention sur l'erreur suivante qui parait dans notre circulaire «BEAUCOUP D'IDÉES-CADEAUX», émise le 1er novembre.

Page 5. Logiciel «Norton Utilities». Le prix devrait être 79,99$ et non pas 59,99$ tel qu'indiqué. Logiciel «Norton Navigator». Le prix de 59,99$ est juste, tel qu'indiqué.

Nous regrettons tout inconvénient que ceci aurait pu vous causer.

Bureau en gros limitée

437138

SI LA VIE EST POUR TOI UN FARDEAU... AVEC L'ALCOOL PILULES DROGUE FAIS UN PAS VERS TA LIBERTÉ FAIS-NOUS CONFIANCE ET TENDS-NOUS LA MAIN
LA MAISON DU VILLAGE
14085 boul. Bécancour
Sainte-Angèle-de-Laval
819 222-5636
JEAN DESHAIES FOND
434963

Le Nouvelliste

Trois-Rivières
Lundi 6 novembre 1995

La Subaru Outback

Un beau mariage de raison

Lorsque j'avais demandé au responsable de la mise en marché d'un populaire 4 × 4 nord-américain quel était le pourcentage des acheteurs qui utilisaient véritablement le potentiel de leur véhicule, celui-ci m'avait regardé de travers comme si je venais de lui poser une question dont tout le monde connaissait la réponse.

Il avait fini par joindre son pouce et son index pour tracer le chiffre 0, indiquant par là que moins de 1 p. cent des conducteurs de 4×4 circulent hors route. C'est ce genre de statistiques qui a ouvert toute grande la porte à un manufacturier comme Subaru dans l'élaboration de sa nouvelle familiale Outback.

Jacques Duval

Le spécialiste japonais de la traction intégrale n'était pas sans savoir non plus qu'il existait une légion d'automobilistes qui souhaitaient rouler dans un 4 × 4 sans pour autant passer tout leur temps à «s'épivarder» dans la grande nature. Ces mêmes conducteurs commençaient aussi à pester contre les faiblesses inhérentes aux 4 × 4 traditionels: consommation élevée, inconfort notoire, maniabilité problématique, etc.

C'est ainsi que le rideau s'est levé sur la Subaru Outback, un engin assez unique présenté comme la première familiale utilitaire sport au monde.

Unique en son genre

Je suis plutôt d'accord avec les deux premières épithètes, mais je ne suis pas sûr que l'étiquette sport colle parfaitement à un véhicule de ce genre dont la vocation est plus «récréative» que sportive. Ce qui est sûr par contre, c'est que la Outback est unique en son genre et qu'on a de la difficulté à lui trouver un équivalent chez les autres manufacturiers. Il y a certes les versions quatre roues motrices de certaines mini-fourgonnettes mais ce ne sont pas des concurrentes directes de la Outback. Il faut remonter à la défunte Eagle d'American Motors pour lui trouver une ressemblance.

Bien que l'on soit enclin à penser que la Outback n'est rien d'autre qu'une Subaru Legacy familiale habillée chez L and L Bean pour s'adonner à des activités de plein air, il faut admettre que la transformation va un peu plus loin.

Pour permettre aux utilisateurs de mieux profiter de la traction intégrale à prise constante, on a par exemple haussé la garde au sol de 3 cm (1,2 pouce) et chaussé les roues de pneus toutes saisons de 15 pouces. Question de coup d'oeil, le toit a aussi été surélevé et coiffé d'un porte-bagages, ce qui procure notamment un dégagement pour la tête assez exceptionnel. Il suffit d'ajouter à ce déguisement un grillage pour protéger les antibrouillards intégrés au pare-chocs, des prises d'alimentation 12 volts, des crochets d'amarrage et un tapis spécial dans la soute à bagages pour se faire un portrait de la nouvelle Subaru Outback.

Moteur à plat

Mécaniquement, on est en pays de connaissance avec le fameux moteur à plat (à cylindres horizontaux) auquel la marque japonaise tient mordicus. Dans le véhicule essayé, il s'agissait du dernier 4 cyl. de ce manufacturier, un 2,5 litres de 155 ch. disponible uniquement avec la transmission automatique à quatre rapports.

Pour avoir droit à une boîte manuelle, il faudra opter pour le moteur 2,2 litres limité à 135 ch. Ce type de moteur est particulièrement bien adapté au rôle qui lui incombe dans une traction intégrale. Il est d'abord très court, ce qui a permis de le monter longitudinalement sans trop aller au-delà de l'essieu avant. Un autre avantage de ce moteur boxer est que ses principaux accessoires sont disposés sur le dessus afin de les rendre plus accessibles.

Subaru a choisi de répartir la puissance également entre les essieux avant et arrière dans le but, dit-on, de conserver au véhicule le comportemnent sous-vireur que l'on considère comme un gage de sécurité pour l'usager nord-américain. C'est louable, sauf que lors de mes essais, un virage négocié intentionnellement sur les chapeaux de roue a fait poindre un survirage assez marqué.

En conduite normale, la Outback ne pose aucun problème malgré son centre de gravité plus élevé mais, à la limite, il y a lieu de se méfier de ses réactions. Globalement toutefois, la tenue de route est supérieure à ce qu'offrent les 4 × 4 traditionnels même si elle n'atteint pas la perfection que l'on trouve dans une Audi Quattro. En revanche, le rouage intégral est beaucoup plus silencieux que dans la voiture allemande. Le freinage est lui aussi un peu en-deça de que nous propose une bonne voiture de la classe moyenne.

Avec le moteur optionnel, les performances sont très satisfaisantes mais comme le 2,2 litres, le 4 cylindres de Subaru manifeste bien sa présence sous le capot dès qu'on le sollicite un peu. Sa caractéristique la plus agaçante est toutefois le manque de progressivité de l'accélérateur qui rend le stationnement dans des endroits serrés un peu plus délicat. La direction se ressent fort peu de la présence des quatre roues motrices, sauf peut-être quand on braque les roues au maximum en partant. Subaru a prévu un embrayage hydraulique à plaques multiples qui minimise la différence de rotation des roues entre l'avant et l'arrière.

La Outback atteint sa cible également en matière de confort en offrant une suspension qui n'est jamais brutale dans ses réactions. Un autre aspect qui m'a beaucoup plu est la solidité de la caisse. En prenant le volant, on a même l'agréable impression d'être au volant d'une voiture allemande tellement cette Subaru fait preuve d'une belle robustesse. J'ai eu beau la secouer en allant jouer dans le sable et la boue d'un golf en construction, elle n'a jamais bronché. Cette excursion hors route a aussi démontré de brillante façon l'extraordinaire motricité de cette Subaru dans des conditions où n'importe quelle traction avant se serait retrouvée derrière une dépanneuse.

Un intérieur sobre

Dans l'habitacle, il est plus difficile de départager la Outback de la Legacy normale puisque le décor est à peu près le même. Cela comprend des plastiques plus ou moins élegants et un éclairage déficient en conduite nocturne. Le plafonnier serait plus utile sous le rétroviseur tandis que les poignées de porte pourraient bénéficier d'un repaire lumineux le soir.

Pourtant, l'équipement standard est généreux, trop peut-être, compte tenu que la présence du climatiseur, de sièges et rétroviseurs chauffants, de glaces à commande électrique et j'en passe fait grimper la note autour de 30 000 $.

À propos des accessoires, la seule façon de profiter du verrouillage central des portières est de s'assurer que l'on enclenche la poignée de porte à l'extérieur, une solution peu pratique. Quant aux porte-gobelets qui jaillissent du tableau de bord, on les croirait sorti de chez Toys R Us plutôt que d'un manufacturier qui prône la solidité. Comme toute familiale, la Outback offre une bonne visibilité, des places arrières spacieuses et un bon espace pour les bagages.

Comme je l'ai déjà écrit, l'achat d'une Subaru, et à fortiori d'une Outback, est avant tout un mariage de raison. Toutefois, même si ce type de voiture ne soulève pas une grande passion, rien ne saurait satisfaire davantage le chef de famille qui emmène sa marmaille faire du ski par un jour de tempête en hiver ou l'amateur de plein air qui s'aventure vers le chalet sur une route de terre plus ou moins bien entretenue. Il faut convenir cependant que cette tranquillité d'esprit n'est pas donnée. ●

Fiche technique

Modèle: Subaru Outback 1996
Carrosserie: familiale 4 portes, 5 places
Moteur: 4 cyl. opposés horizontalement, 2,5 litres, 16 soupapes
Puissance: 155 ch. à 5600 tr / min
Couple maximal: 155 lb-pi à 2800 tr / min
Transmission: automatique à 4 rapports
Direction: à pignon et crémaillère assistée
Suspension: à 4 roues indépendantes avec jambes de force MacPherson
Freins: 4 disques avec ABS
Pneus: 205 / 70 SRE 15 4 saisons
Empattement: 263 cm
Longueur: 472 cm
Largeur: 171,5 cm
Hauteur: 158 cm
Poids: 1468 kg
Volume du coffre: 36,5 pi3 (dossier arrière relevé)
Sécurité passive: 2 coussins gonflables
Performances: 0-100 km / h : 10,9 secondes
Vitesse maximale: 175 km / h
Consommation moyenne: 11 litres aux 100 km
Prix: 28 995 $
Garantie: 3 ans, 60 000 km
Fiabilité: très bonne
Valeur de revente: de moyenne à faible
Rivales: aucune

POUR:
Construction robuste
Modèle sans équivalence
Confort appréciable
Voiture d'hiver remarquable
Rouage silencieux

CONTRE:
Manque de progressivité de l'accélérateur
Mauvais éclairage intérieur
Moteur bruyant
Prix élevé

C'EST LE GRAND
BLITZ
AVANT L'HIVER!
ANTIROUILLE à l'huile Métropolitain(MD) ?
20 ANS D'EXPÉRIENCE EN PROTECTION CONTRE LA ROUILLE!

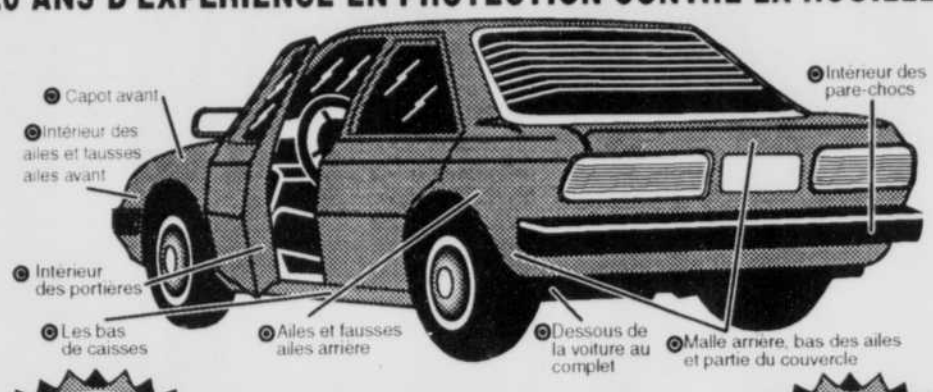

Mis au point par les chercheurs du: CRIQ Le centre de recherche industrielle du Québec
Nos équipements vous assurent un traitement efficace BEAU TEMPS MAUVAIS TEMPS!
Informez-vous de notre garantie à vie pour véhicules neufs!
TRAITEMENT COMPLET POUR SEULEMENT 59,98$ +taxes
GROUILLE AVANT QUE ÇA ROUILLE!
Prenez rendez-vous à votre succursale de la région de Trois-Rivières.
378-8222
1600, boul. St-Louis, St-Louis-de-France

Le CAA-Québec lance l'édition 1996 des 1-Guides «Floride»

Québec

■ Le CAA-Québec et son coéditeur Publications *1-Guide* viennent de publier l'édition 1996 de deux guides pratiques destinés aux voyageurs qui se rendent en Floride en automobile: La Floride via 81 et la Floride via 87.

Ces guides identifient tous les services présents à moins d'un mille de toutes les sorties d'autoroute, sur les deux principaux itinéraires vers la Floride.

Plus de 4300 services sont répertoriés dans le «81» et plus de 4800 dans le «87».

En tout, ce sont ainsi plus de 7100 services distincts qui sont indiqués dans les deux *1-Guides*.

Grâce aux *1-Guides*, les personnes qui partent en automobile peuvent connaître sans avoir à sortir de l'autoroute les services offerts le long du trajet, planifier leurs arrêts et éviter les sorties sans service ou dépourvues de services facilement accessibles.

Les voyageurs n'ont donc pas à s'aventurer dans des secteurs qu'ils ne connaissent pas et ils peuvent revenir rapidement sur l'autoroute pour poursuivre leur itinéraire.

Les 1-Guides sont complémentaires à la documentation sur la Floride que nous distribuons déjà.

Ces outils de voyage sont tellement utiles pour les automobilistes qui se rendent en Floride que nous avons en effet décidé de nous associer à l'éditeur afin de les offrir à nos membres au meilleur prix possible», de déclarer le vice-président aux communications du CAA-Québec, M. Claude Pinault.

Nouveautés 1996

L'édition 1996, la troisième depuis la publication des premiers *1-Guides* en 1992, comporte une nouveauté importante, soit l'identification des hôtels, motels et restaurants recommandés par les Associations canadienne (CAA) et américaine (AAA) des automobilites.

Ces établissements, inscrits en rouge dans les guides, satisfont à des normes rigoureuses de qualité et de sécurité et sont évalués régulièrement par des inspecteurs professionnels.

Les nouveaux *1-Guides «Floride»* proposent également un itinéraire alternatif, soit un trajet via l'autoroute «Interstate» aux États-Unis) 88 ou, plus simplement, la 1-88. Cette option, avantageuse pour les résidents du sud-est du Québec, permet de gagner la 1-81 à partir de la 1-87, et ce, sans avoir à passer par la région des Milles-Îles.

Des renseignements détaillés

Outres les services d'hôtellerie et de restauration, les *1-Guides* mentionnent les stations-service, les hôpitaux, les banques, les centres commerciaux, les épiceries, les campings, de même que les bureaux de l'AAA.

Les renseignements donnés sont très précis: on y indique les stations-service ouvertes 24 heures par jour, celles qui vendent du diesel et même celles qui comprennent un «dépanneur», pour l'achat d'aliments ou de produits de première nécessité. De plus, les *1-Guides* identifient les banques munies d'u guichet automatique accessible en tout temps. Ils fournissent également les numéros de téléphone des hôtels répertoriés, permettant aux voyageurs d'y effectuer des réservations en cours de route. Ils spécifient enfin les stations-service, les restaurants et les hôtels qui sont intégrés à un relais pour camionneurs ou «truck-stop».

Recueillis sur le terrain

Les lecteurs peuvent compter sur l'exactitude des renseignements contenus dans les *1-Guides* puisque l'information est obtenue de visu. En effet, périodiquement, une équipe parcourt la route de Montréal à Miami, vis la 1-81 et la 1-87, et effectue sur le terrain le relevé de tous les services offerts à moins d'un mille des sorties.

Chaque guide présente l'itinéraire suggéré à l'aide d'un schéma et de cartes. Et afin de permettre aux automobilistes de repérer facilement un établissement, on précise le numéro de la sortie, la ville où se trouve cette sortie, le côté de la sortie où se situe le service et la localisation de celui-ci. En plus, un plan de chaque sortie accompagne ces indications.

La Floride via 81 et *La Floride via 87* sont offerts dans les succursales et bureaux d'immatriculation du CAA-Québec au prix de 10,95 $ l'exemplaire (taxe en sus) pour les membres et de 13,95 $ (taxe en sus) pour le grand public. (Les commandes téléphoniques sont acceptées, moyennant de légers frais pour les envois postaux. Les numéros à composer sont le (418) 624-0708 à Québec ou le (514) 861-7575 à Montréal). On peut également se procurer les *1-Guides* en librairie. ●

ELLE VAUT SON PESANT D'OR.

Celui qui a dit que «l'important n'est pas de gagner» devait sûrement voir dans son rétroviseur une Accent de Hyundai s'approchant rapidement.

Dès sa première année sur le marché, l'Accent a triomphé en remportant le titre de «Voiture économique de l'année», décerné par *Motoring 95*, laissant ainsi la Neon et la Cavalier loin derrière elle.

Aujourd'hui, l'Accent récidive en méritant le titre de la voiture offrant le meilleur rapport qualité-prix selon *Le Magazine Carguide*. Ses concurrentes, la Neon, la Cavalier, la Golf, la Sentra et l'Escort, sont encore sous le choc.

Pour nous, ce n'est pas vraiment une surprise. En effet, l'Accent a été conçue et construite pour vous offrir un intérieur plus spacieux que celui de la Geo Metro ou de la Nissan Sentra, l'un des moteurs les plus puissants et la plus longue liste d'équipements de série pour une voiture de sa catégorie.

ACCENT
MEILLEUR RAPPORT QUALITÉ-PRIX
LE MAGAZINE CARGUIDE

L'Accent est livrée avec un fougueux moteur multisoupape de 92 HP, une transmission manuelle à 5 vitesses ou automatique à 4 vitesses en option, des zones déformantes avant et arrière, des panneaux latéraux monopièce et des sièges anti-glissement à l'impact vous évitant de glisser sous votre ceinture de sécurité.

Ajoutez à tout cela des freins ABS livrables, des coussins gonflables, une garantie de 5 ans/100 000 kilomètres (l'une des meilleures de l'industrie) ainsi qu'un Programme d'assistance routière 24 heures. Et voilà une voiture qui vaut son pesant d'or.

Alors, que vous achetiez une Accent 1996 pour ses nombreux avantages ou pour son prix abordable, vous faites toujours une affaire en or.

À partir de 9995$ +T.T.P.
GARANTIE 5 ANS

L'UNE DES MEILLEURES GARANTIES DE L'INDUSTRIE : 5 ANS / 100 000 KM
incluant : • Livraison d'essence • Changement de roue en cas de crevaison • Déverrouillage • Remorquage
Détails chez votre concessionnaire

L'ACCENT 1996. UNE VOITURE DIFFICILE À BATTRE.

HYUNDAI
On évolue à votre avantage

TROIS-RIVIÈRES HYUNDAI
5355 BOUL. JEAN-XXIII,
TROIS-RIVIÈRES-OUEST
374-3330

HYUNDAI SHAWINIGAN
10200, BOUL. DES HÊTRES
SHAWINIGAN
539-8363

LES OEUVRES DES ABBÉS MARTEL et MARCIL
Au service des personnes et des enfants les plus démunis d'ici.
CARREFOUR NORMANDIE
331, Notre-Dame
C.P. 559
Saint-Tite G0X 3H0
(418) 365-5769

TRAFIK
PNEUS & MÉCANIQUE
BLIZZAK
BRIDGESTONE
Pneus de technologie avancée
MORD DANS LA NEIGE
ADHÈRE À LA GLACE!
BLIZZAK WS-15
Quand tout est blanc et que les routes sont glacées... C'est Blizzak qu'il vous faut. La bande de roulement en caoutchouc MULTICELLULAIRE exclusive du Blizzak colle à la glace. Combattez l'hiver grâce à ces caractéristiques de pointe:
• sculpture grandement lamellisée
• sculpture à sillons entrecroisés
• pneu ceinturé d'acier

Achetez cet automne le pneu de conception révolutionnaire qui adhère vraiment à la glace, et vous recevrez un coupon d'une valeur de 5$ par pneu, échangeable quand vous ferez remettre vos pneus quatre-saisons sur votre voiture au printemps prochain - pensez-y, vous pourriez recevoir jusqu'à 20$ pour les quatre! Passez nous voir dès aujourd'hui et demandez pour tous les détails!
Nous avons en magasin des ROUES NEUVES À DES PRIX INCROYABLES
TRAFIK
PNEUS & MÉCANIQUE
1195, Sainte-Marie
Trois-Rivières
375-1273

Les conseils du CAA

La lutte contre la rouille

■ Depuis une bonne dizaine d'années les voitures sont beaucoup mieux protégées contre la rouille.

Pour y parvenir les fabricants n'ont pas ménagé leurs efforts technologiques et financiers. En nous inspirant des connaissances d'un organisme américain, appelé Automotive Information Council, et d'un article de l'hebdomadaire Automotive News, nous allons jeter un peu de lumière sur ce combat sans fin.

De meilleurs matériaux

Même s'ils ne s'entendent pas sur tous les détails, les manufacturiers conviennent que les voitures doivent être construites tout d'abord avec des matériaux résistant à la corrosion, que les voitures soient scellées pour prévenir l'intrusion de l'humidité et du calcium et que la conception des voitures ne favorise pas l'apparition de la rouille.

Dans les années cinquante, l'acier constituait le matériau de prédilection pour fabriquer des voitures. Aujourd'hui l'acier demeure abondamment employé mais on le traite de plus en plus avec des produits résistant à la corrosion. Un des produits-clés contre la corrosion est le zinc qui ne s'oxyde pas de la même façon que le fer.

En fait au lieu de s'oxyder, le zinc forme une ternissure qui protège le métal contre la corrosion. Ceci explique pourquoi beaucoup de contenants destinés à recevoir de l'eau sont souvent en acier galvanisé. Le zinc s'avère tellement résistant à la corrosion qu'une mince couche de zinc peut durer des siècles.

Les manufacturiers ont commencé à enduire de zinc les panneaux de métal au début des années soixante puisque du fer galvanisé dure plus longtemps que du fer non traité. A l'origine, l'acier n'était galvanisé que d'un côté et ces panneaux n'étaient utilisés qu'aux endroits qu'on identifiait comme les plus susceptibles de devoir subir les assauts des projections et de la corrosion.

Au fil des ans les fabricants ont graduellement augmenté l'emploi d'acier galvanisé. Aujourd'hui la majorité des voitures possèdent des panneaux galvanisés des deux côtés.

La galvanisation de l'acier peut se faire selon un des deux procédés suivants: le premier consiste à tremper l'acier dans un bain chaud de zinc ou d'alliage de zinc tandis que le second permet d'enduire l'acier de zinc par le biais de l'électro-placage. Comme avec le second procédé le zinc adhère mieux que le premier, les manufacturiers utilisent l'électro-placage pour les panneaux extérieurs, là où le métal est le plus exposé, et le bain chaud pour la structure.

Il existe un grand débat parmi les manufacturiers quant à la sorte d'enduit qu'il est préférable d'utiliser pour les panneaux galvanisés des deux côtés.

Ainsi certains fabricants emploient du zinc pur alors que d'autres se fient à la combinaison zinc-fer. D'autre part certains constructeurs japonais font confiance à un mélange de zinc et de nickel. Par ailleurs il existe une autre technique, appelée recuite,

Au lieu de s'oxyder, le zinc forme une ternissure qui protège le métal contre la corrosion

qui consiste en une cuisson éclair de l'enduit après son application afin de renforcer son adhérence au métal.

Outre le fait qu'il résiste aussi bien que le zinc à la corrosion, l'aluminium est employé pour les panneaux de carrosserie en raison de sa légèreté. Toutefois il ne se prête pas aussi bien que l'acier à divers procédés de fabrication d'une voiture ce qui cependant ne ternit en rien son avenir au sein de l'industrie automobile.

Une fois qu'une automobile a été assemblée et que les joints ont été scellés par des soudures ou des adhésifs, elle est nettoyée par un traitement au phosphate qui prépare également la surface à recevoir la couche d'apprêt. Ceci est nécessaire puisque les fabricants ont découvert que la peinture n'adhère pas très bien sur l'acier galvanisé.

En général l'étape suivante consiste à appliquer de l'uréthanne ou du chlorure de polyvinyle qui procurent une protection supérieure contre les projections et autres débris de la route. La couche d'apprêt quant à elle se retrouve sur une voiture avant ou après celle d'uréthanne ou de polyvinyle selon la technique employée par le fabricant. Autrefois l'apprêt était pulvérisé par des vaporisateurs alors qu'aujourd'hui les voitures sont plutôt plongées dans un bain qui permet à l'apprêt d'adhérer aussi bien sur les parties intérieures qu'extérieures.

Enfin la peinture elle-même est appliquée et cuite sur la voiture après quoi la couche transparente (clear coat) est appliquée, s'il y a lieu.

Malgré tout...

Même si les manufacturiers ont dépensé des sommes pharamineuses pour la recherche, le développement et l'amélioration des matériaux, des enduits, des peintures ainsi que des techniques de construction, les éléments naturels et la pollution peuvent encore abîmer les voitures. Ainsi une étude de l'Agence pour la protection de l'environnement aux États-Unis nous apprend que les pluies acides ternissent sérieusement la peinture des voitures. L'agence explique le phénomène en affirmant que non seulement l'acide contenu dans l'eau ne s'évapore pas mais il devient plus concentré à mesure que l'eau sèche. De plus la chaleur provenant du soleil et du moteur aggravent le problème. C'est sous une lumière fluorescente plutôt que sous la lumière du soleil qu'il est le plus facile de détecter ces taches ternes qui sont plus susceptibles d'apparaître sur les voitures de la côte est que celles de la côte ouest.

Par ailleurs autant les concessionnaire que les consommateurs se plaignent que même les voitures les plus neuves se présentent souvent avec une peinture abîmée ou ternie. Pour expliquer ce phénomène les fabricants identifient trois causes. Premièrement selon eux les nouvelles peintures sont moins hostiles pour l'environnement mais cette caratéristique les rend plus vulnérables à la pollution atmosphérique. Deuxièmement ils affirment que les conditions de l'environnement se sont détériorées substantiellement dans certaines régions. Enfin parce que les ventes stagnent, les voitures demeurent plus longtemps dans des stationnements situés près d'endroits où il y a beaucoup de retombées nocives. D'autre part il ne faut pas oublier qu'une peinture peut avoir besoin de quelques mois pour atteindre sa dureté maximale et que pendant cette période elle s'avère plus vulnérable aux agressions de la pollution.

Les fabricants sont confrontés à un autre problème au niveau du transport des voitures. En effet c'est souvent pendant cette période

(Photo - PC)
Ces derniers années, les manufacturiers d'autos n'ont pas ménagé les efforts pour lutter contre la corrosion.

que les peintures sont abîmées surtout lorsque le transport s'effectue par train puisqu'alors les particules de fer soulevées par les roues des trains viennent se déposer sur les voitures d'où elles sont très difficles à déloger. Pour contourner ce problème, les fabricants doivent appliquer un enduit pour protéger les voitures pendant le transport et cet enduit peut être de plusieurs types.

Un type ne pose pas de danger pour l'environnement mais il ne peut être laissé longtemps sur la voiture parce qu'il durcit et qu'il est alors difficile à enlever. Avec un autre produit c'est l'environnement qui doit payer le prix pous sa facilité à être enlevé.

Comme on le voit les fabricants sont aux prises avec des problèmes qui nécessitent des solutions qui ne sont pas toujours évidentes.

Selon tous les experts, la meilleure protection contre les éléments hostiles à un véhicule en général et à la peinture en particulier consiste à le laver fréquemment et à le cirer souvent. En hiver il faut également laver le dessous du véhicule.

(CAA-Québec — aucune reproduction sans autorisation) ●

Conseil de la semaine

Votre voiture vous parle

■ Parce que vous utilisez votre voiture quotidiennement, vous êtes susceptible de déceler efficacement un trouble qui apparaît comme ça, un de ces matins.

Il suffit pour cela de porter une écoute attentive et ce, périodiquement, lorsque vous êtes au volant et de rapporter tout nouveau bruit suspect à votre garagiste.

Un oeil averti vous aidera également à déceler d'autres signes révélateurs: fumée qui sort de l'échappement, fuites quelconques, etc. ●

UN DÉMARREUR À DISTANCE ???

Il y a plus simple: VitroPlus

C'est simple parce que vous n'avez pas de souci à vous faire: nos prix sont très concurrentiels et les experts de VitroPlus vous conseilleront sur le modèle de démarreur qui convient le mieux à votre véhicule à boîte automatique et à votre budget.
Alors... passez chez VitroPlus et faites-vous la vie douce!

VitroPlus... c'est beaucoup plus que des démarreurs à distance.
Nous vous offrons également la réparation ou le remplacement de pare-brise et de vitres d'auto, des systèmes de son, des systèmes antivol, des toits ouvrants et beaucoup plus.

VITRO PLUS
VITRES D'AUTOS MAURICIE INC.
2050, Saint-Denis, Trois-Rivières
375-5431
Franchises disponibles: appeler Bernard Deschamps à 1-800-667-7858
434923

LOUEZ OU ACHETEZ DES USAGÉS A-1

1995 JIMMY SLE 4x4, 4 portes, noir, 19,000 km, complètement équipé 28,900$
1995 SUNFIRE 4 portes, noir, 11,100 km, automatique 15,700$
1995 SUNFIRE 4 portes, bleu, cassette, 7100 km, automatique 14,700$
1995 GRAND AM SE, 4 portes, vert, 36,200 km, automatique 16,900$
1995 GRAND AM SE, 4 portes, blanc, air climatisé, 33,200 km, automatique 16,900$
1994 CAVALIER Z-22, 2 portes, blanc, 5 vitesses, 40,400 km 10,900$
1994 CAVALIER Z-22, 2 portes vert, 5 vitesses, 48,500 km 10,900$
1994 CENTURY blanc, 4 portes, complètement équipé, 31,000 km 15,900$
1994 GRAND AM SE, 4 portes, bleu, complètement équipé, 31,900 km 14,900$
1994 GRAND PRIX SE, 4 portes, blanc, complètement équipé, 44,300 km 16,900$
1994 GEO METRO, 4 portes, bleu, 61,200 km, 5 vitesses 7900$
1993 GRAND AM GT, 2 portes vert, 53,300 km, 5 vitesses 14,500$
1993 CENTURY, 4 portes, gris, 43,100 km, complètement équipé 13,500$
1993 CIVIC, 4 portes, bleu, 24,123 km, 5 vitesses 12,900$
1993 TRANS SPORT SE, rouge, climatiseur, 41,123 km 16,900$
1993 MAZDA M.P.V., 4 x 4, rouge, 7 passagers, 52,900 km 17,900$
1991 CAVALIER RS, 2 portes, or, complègement équipé, 58,300 km 8600$
1990 SUNBIRD LE, 4 portes, gris, 51,600 km, automatique 6900$

Véhicules inspectés et garantis par le manufacturier.

435763
FORMULE PONTIAC BUICK GMC
2595, SAINT-OLIVIER, TROIS-RIVIERES - 370-2000

L'ÉCONOMIQUE

66 ml/gal
4,3 L/100 km

PONTIAC FIREFLY 1995
Boîte 5 vitesses, dégivreur arrière à commande électrique, 2 sacs gonflables, siège rabattable arrière, intérieur en tissu, glaces teintées, enjoliveurs de luxe, pneus radiaux 13 po, 4 saisons.

Seulement 159$*/mois

GRATUIT
RADIO AM-FM STÉRÉO-CASSETTE

remise de 750$ aux diplomés

* S'appliquant sur les véhicules de base: 1995 en stock, neuve, 2 portes. Versements mensuels basés sur un bail de 36 mois ou paiement initial de 1420$. Frais de 5¢ du kilomètre après 72 000 km. Transport (500$) et taxes en sus.
435775

FORMULE PONTIAC BUICK GMC
2595, SAINT-OLIVIER, TROIS-RIVIÈRES - 370-2000

POUR DÉMARRER AU CHAUD...

Les démarreurs à distance 129.95 $
Installation et taxes en sus.

FINANCEMENT DISPONIBLE

DU-RO Vitres d'autos

NICOLET 4025, Les 40, St-Jean Baptiste de Nicolet, **(819) 293-5777**
SHAWINIGAN SUD 4440, 12e avenue, **(819) 536-2567**
TROIS-RIVIÈRES 7125, Boul. Jean XXIII, **(819) 377-5444**

Jean Blouin, de Pointe-du-Lac

Une passion pour le cinéma

Daniel Forgues
Visoko, Bosnie

■ Probablement le cinéaste canadien ayant le plus de kilométrage dans le corps, celui ayant fixé sur pellicule les plus grandes atrocités et les plus grands gestes d'entraide humanitaire.

Originaire de Pointe-du-Lac, Jean Blouin se retrouve constamment où se déroule l'action des Forces armées canadiennes.

Depuis 26 ans, il a fait le tour du monde. «Pas tout à fait encore, il me reste l'Asie à faire», confie-t-il bien humblement en entrevue.

Demeurant dans la région de Hull, il revient de temps en temps voir sa famille dans la région de Trois-Rivières.

Car Jean Blouin, adjudant, est cinéaste pour les FAC. Il coordonne même le travail de six autres cinéastes de l'armée à travers le Canada.

Revenant tout juste de la Bosnie où il y a filmé les dernières activités des Forces y retirant leurs troupes, l'adjudant Blouin se prépare à quitter à nouveau le Canada pour l'Israël où, encore une fois, il filmera le travail des militaires canadiens.

En janvier 1995, il revenait d'un séjour de six mois au Rwanda où, dit-il, il a vu les pires atrocités de sa vie.

«Les enfants qui souffrent et la vue des massacres m'ont toujours touché au fond du coeur. On a beau s'endurcir, mais les enfants et les massacres, ça ne passe pas», dit-il.

Dans une église du Rwanda, par exemple, il a pris sur pellicule le résultat d'un massacre.

«On estime qu'il devait y avoir entre 300 et 400 cadavres, c'était écoeurant; il devait y avoir des dizaines de places comme ça dans le pays.»

L'adjudant Blouin a risqué sa vie plus d'une fois, mais n'a jamais été blessé.

«On a tiré sur moi, on m'a pris en joue, on m'a arrêté, mais je m'en suis toujours sorti sans trop de problèmes», confie-t-il.

Lui qui ne parle que le français et l'anglais possède mille et un petits trucs pour se débrouiller dans des pays étrangers.

«Le drapeau du Canada, c'est plus fort que la police. Puis, il y a le sourire, la poignée de main. De plus, je traîne toujours des bonbons et des cigarettes sur moi pour les donner aux gens. Et je réussis toujours à me débrouiller», dit-il.

Les armes? «Pas question, je n'ai jamais aimé les armes à feu et je n'en porte jamais», répond-t-il d'un trait.

Il faut toutefois préciser qu'en raison de son travail de cinéaste, les Forces armées l'accompagnent toujours d'une escorte munie d'une arme à feu.

Absent de chez lui de six à huit mois par année, l'adjudant Blouin recommencerait la même vie s'il avait à la faire.

Sans enfant, il est marié à une militaire. «Ce sont les seules femmes à comprendre vraiment la vie de militaire que je fais», dit-il avec un sourire en coin.

Il pourrait certes prendre sa retraite aujourd'hui. «Je n'ai pas hâte. Je fais une belle vie actuellement et je peux travailler pour l'armée jusqu'à 55 ans. Tant que je suis bien, je vais continuer à travailler.»

Ses films, ils sont la propriété du service des Relations publiques des Forces armées canadiennes à Ottawa.

On s'en sert pour des archives, de la promotion, des décisions, etc. Plusieurs des scènes filmées par l'adjudant Blouin se retrouvent parfois à la télé pour mieux imager certains reportages sur la guerre.

La semaine dernière, par exemple, avant de se rendre en Israël, l'adjudant devait tourner en Bosnie des scènes pour souligner la présence de militaires à l'extérieur du pays durant la période des Fêtes. ●

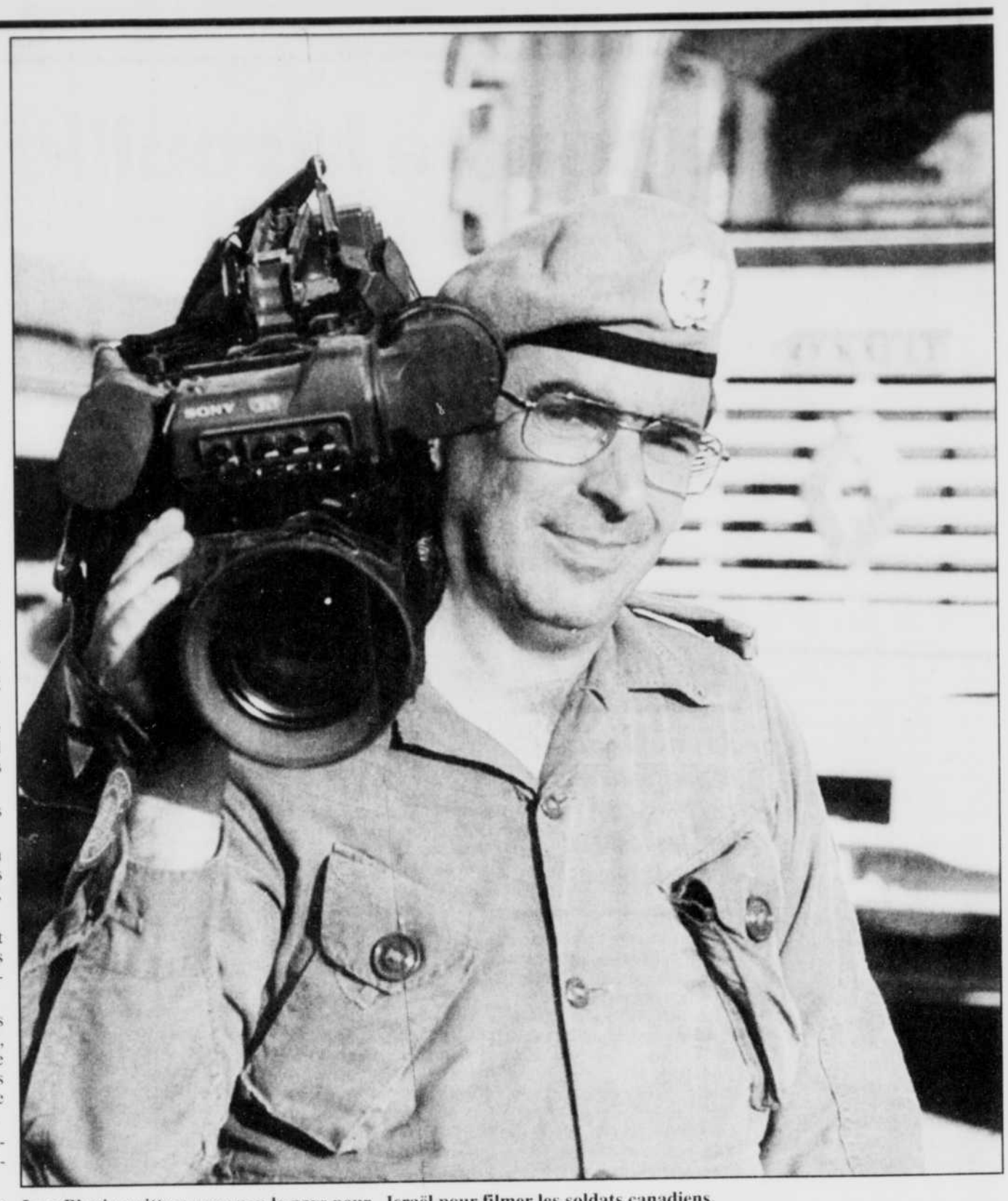

Jean Blouin quittera sous peu le pays pour Israël pour filmer les soldats canadiens.

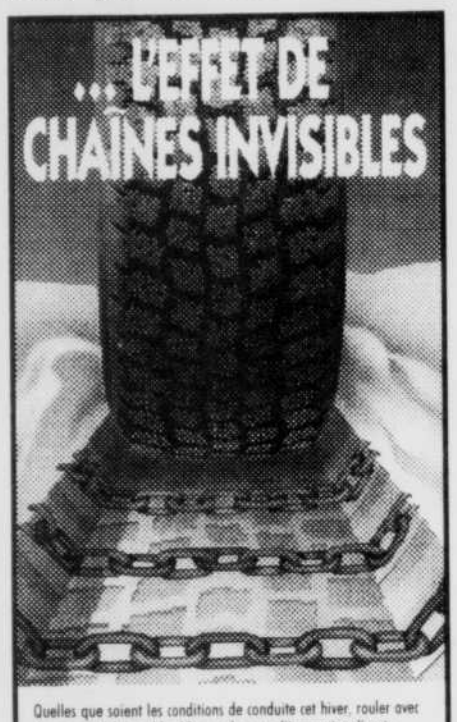

Quelles que soient les conditions de conduite cet hiver, rouler avec des pneus Nokia Hakka 10 vous donnera l'impression d'avoir installé un jeu de «chaînes invisibles».
Le dessin exclusif en zigzag de sa bande de roulement, la position de ses sculptures antidérapantes, la composition du caoutchouc, son mode de fabrication et son excellente durabilité sans compter sa conduite extrêmement silencieuse font du Hakka 10 un pneu incomparable qui vous assure un contrôle et une sécurité absolus en hiver, aux moments cruciaux des arrêts et des départs.
Faites l'essai dès cet automne de pneus d'hiver NOKIA chez votre détaillant le plus près de chez vous.

NOKIA
De Finlande... Les Meilleurs Pneus d'Hiver Au Monde
LE VRAI SPÉCIALISTE EN MAURICIE
PNEUS TIBO LTÉE
TIBO un jour, TIBO toujours
MasterCard VISA Paiement Direct
2161, Royale, Trois-Rivières
(819)376-1114
434929

Ouverture de la tombe de Nefertari

Louqsor, Égypte (Reuter)

■ La tombe de la reine égyptienne Nefertari, qui fut voici 32 siècles la favorite de Ramsès II, a été ouverte au public, ce week-end.

L'événement a eu lieu pour la première fois depuis sa découverte en 1904.

Il s'agit selon les archéologues de la plus belle des tombes de la vallée des reines.

Elle a subi des travaux de restauration qui ont duré une dizaine d'années. Elle n'avait jamais été ouverte au public depuis sa découverte par l'Italien Ernesto Schiaparelli.

Seuls 150 touristes seront autorisés à la visiter chaque jour pour empêcher d'éventuels dégâts aux murs, particulièrement fragiles. ●

Vivre en communauté religieuse

Un choix fort enrichissant

Sherbrooke (PC)

■ Moche et effacée, la vie de religieuse cloîtrée, vous dites? Pas toujours. Au contraire même, dira Soeur Berthe Fortier, dont la vocation l'a amenée à faire le tour du monde.

Bientôt âgée de 87 ans, elle fête cette année ses 67 ans de vie religieuse. À cause de son dévouement, ou grâce à sa capacité de prendre la bonne décision au bon moment, on pourrait dire de soeur Berthe qu'elle a vécu une vie trépidante.

Dès son son entrée chez les Servantes du Saint-Sacrement, elle quitte sa ville natale de Sherbrooke. Par la suite, les voyages se succéderont. La religieuse fera le tour du monde et prendra même la tête de cette congrégation internationale.

Dès son jeune âge, la petite Berthe côtoie des religieuses. À la fin de ses études, elle se sent attirée par la vie en communauté, mais attend jusqu'à l'âge de 19 ans («et demi») pour s'engager.

Son noviciat se fait à la maison-mère de la congrégation située à Chicoutimi. De 1930 à 1947, soeur Berthe agira comme maîtresse auprès des novices au couvent de la congrégation à Québec. Elle ne le laissera jamais entendre, mais c'est probablement à cette époque que ses supérieures la remarquent et se rendent compte de ses capacités.

En 1950, elle part donc pour l'Australie à la tête d'une équipe de religieuse, pour fonder une maison des Servantes à Melbourne. En 1962, après être revenue au Canada, soeur Berthe monte en grade. À Paris, la voilà élue représentante du Chapitre général de toute la congrégation, qui a pris naissance en France.

Le généralat de soeur Berthe coïncide avec tout le branle-bas que provoquait la tenue du Concile Vatican II, de 1962 à 1965. Son mandat expirant en 1970, soeur Berthe Fortier revient à Sherbrooke. Par la suite, de nouveaux titres, comme celui de représentante provinciale, l'incitera à faire d'autres voyages, notamment à travers le Canada dans les années 80.

Au début de la présente décennie, notre jubilaire a dû combattre la maladie. Aujourd'hui, elle poursuit sa vie contemplative tout en demeurant alerte et éveillée. ●

Chez Hyundai en 1996

Lancement d'une nouvelle Elantra

Parmi les constructeurs automobile, Hyundai est très certainement celui qui a connu l'évolution la plus marquée de la dernière décennie. En ce sens, aussi bien la qualité, la fiabilité que la satisfaction de la clientèle ont franchi d'importants jalons.

Cette progression se poursuivra à nouveau en 1996 puisque le géant coréen présentera encore une fois cette année, une nouvelle venue. Il s'agit d'une Elantra qui sera entièrement repensée. Celle-ci ne sera toutefois présenté qu'en cours d'année 1996, soit vers les mois de janvier ou février.

Mais avant d'aller plus loin, examinons ce qu'il y a de nouveau du côté de la très populaire Accent, le véhicule économique par excellence.

Ayant été présentée l'an dernier pour succéder à l'Excel, l'Accent a tout de suite suscité l'intérêt du public et surtout des mordus d'aubaines. En vérité, l'Accent est une petite voiture qui a du caractère. Ses performances et ses nombreuses caractéristiques de série sont en effet surprenantes pour une voiture de cette catégorie.

Pour 1996 donc, peu de grandes nouveautés du côté de l'Accent, si ce n'est de la présentation tant attendue d'une version plus sportive du modèle à 3 portes. Ce sera l'Accent GT. Cette dernière sera pourvue d'un moteur de quatre cylindres de 1,5 litre à 16 soupapes développant 105 chevaux, soit 13 de plus que les livrées L et GL déjà offertes.

Ce modèle sera également accompagné d'une suspension sport, de pneus à profil bas de dimension 175/70-14 ainsi que de quelques ajustements mécaniques favorisant les performances.

Par ailleurs, pour tous les modèles GL 1996, on parle de l'ajout d'un tachymètre mais aussi, pour la berline quatre portes, d'un siège rabattable 60/40.

De plus, toutes les Accent ont droit à un nouveau système de diagnostic «OBD II». Monté à bord du véhicule, cet ordinateur de nouvelle génération vient en aide aux mécanos lorsque vient le temps de diagnostiquer d'éventuelles défectuosités électroniques.

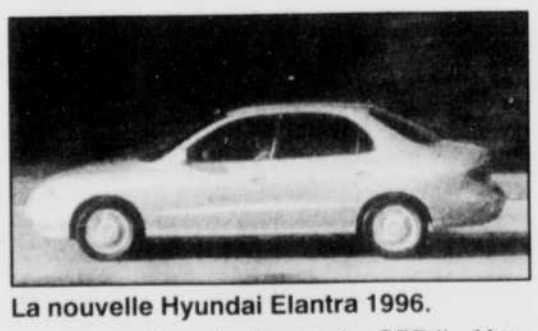

La nouvelle Hyundai Elantra 1996.

Tel qu'annoncé plus haut, l'Elantra sera entièrement revue pour 1996. On parle d'une toute nouvelle voiture élaborée autour d'une nouvelle plate-forme plus longue mais aussi plus large. Le moteur sera plus puissant et l'intérieur du véhicule, plus spacieux. Conséquemment, la nouvelle Elantra sera plus confortable.

Lors de son lancement en cours d'année, la première version disponible chez nous sera une berline à quatre portes. Quelques mois plus tard, vers l'automne 1996, Hyundai devrait présenter un coupé sport basé sur la même plate-forme. Le coupé arborera toutefois un nom différent. Une familiale devrait également compléter la gamme pour 1997.

Finalement, en qui concerne la Sonata, rien de particulier n'est à signaler pour 1996 puisque la voiture avait fait l'objet d'une refonte en profondeur l'an dernier.

La Sonata demeure la plus grande des voitures de Hyundai et elle est livrable soit avec un moteur 4 cylindres de 137 chevaux, soit un V6 de 142 chevaux.

Les trois versions de la Sonata proposent un niveau équipement des plus complets avec, en prime, un intérieur fort généreux.

publi-reportage

POUR AVENTURIER SEULEMENT
ISUZU RODEO 1995

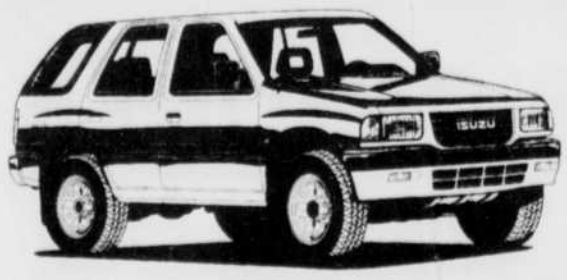

Moteur V6 175 chevaux, 4 roues motrices, radio cassette, freins à disques au 4 roues.
PDSF 26 975$
RABAIS 2 980$
23 995$
OU 379,95$ /par mois
Location 36 mois
Basé sur une location PLUS GMAC 36 mois à un taux de 8,75%, comptant de 1500$ demandé à la livraison ainsi qu'un dépôt de sécurité de 450$. Kilométrage alloué de 72 000 km, 5¢ du km additionnel. Sujet à l'approbation du crédit.
Taxe et transport en sus, préparation incluse.
SATURN • ISUZU TROIS-RIVIÈRES
Tout simplement différent
Saturn Isuzu de Trois-Rivières inc.
3851, boul. Royal
Trois-Rivières
Tél.: (819) 371-3113
433509

La maison de transition de la Batiscan

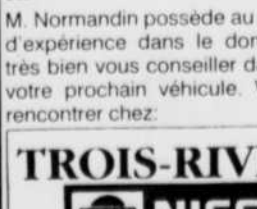

Tél.: (418) 328-4136
Fax: (418) 328-4366
289, rue Principale,
Saint-Stanislas, Qué. G0X 3E0

NOMINATION

JEAN-GUY NORMANDIN
M. Richard MacDonald, vice-président aux ventes, est heureux d'annoncer que M. Jean-Guy Normandin vient de joindre l'équipe des ventes de Trois-Rivières Nissan.
M. Normandin possède au delà de dix ans d'expérience dans le domaine et saura très bien vous conseiller dans le choix de votre prochain véhicule. Venez donc le rencontrer chez:
TROIS-RIVIÈRES NISSAN
4101, boul. Royal, Trois-Rivières-Ouest
379-2611
433501

La vie régionale en images

(Photomédia - Claude Gill)

Pour souligner son 10e anniversaire de fondation, l'agence de garde en milieu familial «La Maison des amis» invitait ses membres ainsi que tous les parents de la région à assister à une conférence de M. Daniel Kemp à la salle La Crémaillère. L'invité est un auteur de renommée internationale spécialisé en pédagogie. Sur la photo, M. Kemp est entouré par: Mmes Nicole Janvier, directrice générale de La maison des amis; Françoise Herbert, représentantes des familles de garde; Louise Bellemare, présidente du comité de parents; et Danielle Cossette, présidente du conseil d'administration de l'agence de garde.

(Image-Média: Patrick Beauchamp)

Le club Kiwanis de Cap-de-la-Madeleine a procédé à l'élection de ses nouveaux dirigeants. Sur la photo nous apercevons, dans l'ordre habituel, M. Michel Gervais, président sortant; M. Jean Lessard, lieutenant-gouverneur; et M. Richard Beauchamp, le nouveau président.

(Image-Média: Patrick Beauchamp)

Le gouverneur Guy Larivière a fait une visite officielle au Club Richelieu féminin de la Mauricie. Sur la photo, de gauche à droite, Mme Ginette Aubre, présidente; Mme Pauline Leroux, M. Guy Larivière et Mme Édith Jacob, vice-présidente.

À l'occasion d'une fête, la Résidence Christ-Roy de Shawinigan recevait le réseau Entr-Aînés pour un dîner communautaire. L'après-midi fut animé l'artiste Monique St-Onge. Sur la photo: Mmes Jacqueline Dufresne, du réseau Entr'Aînés; Suzanne Gélinas, coordonnatrice à la résidence; Monique St-Onge, M. Clovis Garceau, président du Comité des résidents; et Mme Marielle Lafontaine, coordonnatrice au Centre d'action bénévole.

L'Aféas de Sainte-Thècle a souligné les cinq années de présidence de Mme Jacqueline Plamondon, au souper mensuel du mouvement. Sur la photo, de gauche à droite, Mmes Rose-Aimée Jobin, Jacqueline Plamondon et Mariette Bacon.

Les timbres

Une autre toile de Leduc pour Habitat faunique

André Pellerin

■ Le timbre émis par Habitat faunique Canada reproduit cette année Retour à l'étang - Morillons à tête rouge, magnifique toile du peintre Pierre Leduc. L'organisme poursuit donc sa tradition d'émettre chaque année une figurine non postale et sans valeur nominale qui présente des oiseaux aquatiques canadiens. Il recueille ainsi des fonds destinés à protéger, à améliorer et à restaurer des habitats fauniques à la grandeur du Canada.

Le Centre national de philatélie propose ce timbre sous forme de carnet de collection, de bloc de quatre et de feuillet de 16 timbres. Ceux-ci se vendent au coût de 8,50 $ l'unité.

Environnement Canada avait fait savoir au mois d'avril que, dans le cadre de l'examen des programmes, il envisageait d'éliminer la subvention annuelle qu'il verse à Habitat faunique Canada, organisation nationale sans but lucratif. Cette subvention, fondée sur la vente du timbre sur la conservation, qui est apposé sur le permis de chasse aux oiseaux migrateurs, a permis de consacrer plus de 30 millions de dollars à la conservation des habitats au cours des onze dernières années.

Habitat faunique tire environ 90% de ses recettes annuelles de ce programme et les sommes recueillies sont intégralement affectées à des projets concrets de conservation réalisés à la grandeur du pays. «Habitat faunique Canada possède plus de 100 partenaires qui comptent tous sur les recettes tirées de ce programme pour assurer le financement de projets de conservation dans leurs milieux respectifs», de dire M. Terry Fenge, directeur général du Comité canadien des ressources arctiques.

Ce onzième timbre officiel sur la conservation des habitats fauniques du Canada reproduit une oeuvre de Pierre Leduc, un ancien résidant de Trois-Rivières-Ouest, peintre animalier québécois de renommée mondiale.

L'auteur a mentionné qu'il a surtout «insisté sur l'habitat, parce que l'arrière-plan est composé de nombreux éléments, chacun d'eux étant très important pour l'ensemble. C'est comme le décor au théâtre: c'est quand il est choisi et monté que les acteurs peuvent entrer dans leur personnage.»

«Par-dessus tout, ajoute-t-il, j'ai voulu exprimer un sentiment de calme en même temps qu'un puissant contraste visuel. En accentuant le vert de l'eau et en choisissant un oiseau à la tête rousse, j'ai imaginé une opposition particulière entre deux couleurs complémentaires.»

C'est la quatrième fois que des oeuvres de Pierre Leduc sont reproduites sur des timbres de conservation, aussi bien pour Habitat faunique Canada que pour la conservation de la faune du Québec.

Des capitales

Ces dernières semaines, Québec et Edmonton ont grossi les rangs des capitales provinciales et territoriales que la Société canadienne des postes met en vedette dans le cadre de sa série de papeterie préaffranchie.

En 1795, quelques années avant leur fusion, la Compagnie de la Baie d'Hudson et la Compagnie du Nord-Ouest bâtissent chacune un poste dans les environs de la ville actuelle d'Edmonton. Fort Edmonton devient le plus grand centre du commerce des fourrures de l'Ouest ainsi que la «porte du Nord».

Edmonton doit son nom à une ville qui fait maintenant partie de Londres, en Angleterre.

La ville prend de l'expansion grâce à la construction des chemins de fer. Cependant, en 1891, la voie ferrée qui arrive de Calgary s'arrête à Strathcona, situé sur l'autre berge de la rivière Saskatchewan Nord. En 1905, Edmonton devient la capitale de la nouvelle province de l'Alberta et voit l'arrivée du chemin de fer transcontinental. L'implantation agricole rapide de la région déclenche en 1912 un boom au cours duquel Strathcona et Edmonton fusionnent.

Pendant la Seconde Guerre mondiale, Edmonton se transforme en centre stratégique pour les opérations militaires dans le Nord, qui incluent la construction de la route de l'Alaska. Ces nouveaux rôles ainsi que l'expansion de l'industrie pétrolière constituent les moteurs de la croissance spectaculaire d'Edmonton. La ville compte actuellement 840 000 habitants.

Québec doit son nom au mot algonquin «kebec», qui signifie «rétrécissement de la rivière». Sise au confluent de la rivière Saint-Charles et du Saint-Laurent, là où la largeur du fleuve n'est plus que d'environ un kilomètre.

Lorsque Samuel de Champlain débarque à Stadaconé, en 1608, il rencontre des Iroquoiens et des Algonquins qui travaillent la terre, pêchent et chassent. Il construit avec ses hommes un ensemble d'édifices fortifiés baptisé l'Habitation.

Situé à un point stratégique sur le cap Diamant, qui surplombe le Saint-Laurent, l'emplacement devient un grand port d'où l'on exporte céréales, fourrures et bois vers l'Europe. Québec voit son importance économique augmenter à proportion de sa croissance démographique.

De nos jours, l'agglomération de Québec compte 645 550 habitants et attire des visiteurs du monde entier désireux de mieux connaître sa culture distincte et florissante. ●

Rendez-vous

Paroisse Sainte-Cécile

■ Le comptoir de linge est ouvert tous les mardis de 13 h à 16 h, au sous-sol de l'église.

Phobies-Zéro

■ Si vous souffrez d'une phobie quelconque, communiquez avec la ligne d'écoute 7 jours par semaine 24 heures sur 24, à 514-922-8489. Également cinq soirs par semaine, spécialement les mardis à 19 h 30, des réunions ont lieu à La Ruche, 690, rue Mgr-Panet, suite 107, Nicolet. Information: 819-293-6416, entre 9 h et 17 h.

Rayons du soleil

■ Le centre d'entraide vous convie à des jours de formation les mardis et jeudis, à 14 h, au 591, 3e Rue à Grand-Mère. Information: 533-4829.

Aféas Sainte-Jeanne-d'Arc

■ L'association tiendra sa réunion le mardi 7 novembre, à 19 h 15, au local de l'école Saint-Georges. L'invitée sera Mme Sylvie Tremblay. Information: 537-9509.

Âge d'or Le Rocher

■ L'Âge d'or, 430, 7 Rue à Grand-Mère, invite ses membres à un dîner à midi, qui sera suivi d'une réunion le mardi 7 novembre à 13 h 30. Information: 538-0455.

Femmes dynamiques

■ Les Femmes dynamiques poursuivent leurs activités le mardi 7 novembre, à 13 h 30, au Centre culturel de la rue Fusey à Cap-de-la-Madeleine. Information: 376-4382.

Centre de santé des femmes

■ Le groupe de soutien tiendra une rencontre le mardi 7 novembre, à 19 h 30, sous le thème: J'ai vécu un avortement et je veux en parler. Cette rencontre aura lieu au 1700, rue Saint-Olivier à Trois-Rivières. Information: 378-1661.

Centre de femmes

■ Le Centre de femmes de Shawinigan organise une rencontre sous le thème: L'affirmation et l'estime de soi, qui aura lieu le mardi 7 novembre, à 10 h, au Centre, 465, 5e Rue à Shawinigan. Information et inscription: 537-4277.

Centre loisir Multi-plus

■ Pour les 12-15 ans, si tu as le goût de produire un vidéo amateur, alors viens passer deux jours au Centre, les vendredis 10 et 24 novembre à 13 h. Inscription avant le 7 novembre à 379-3562.

Centre de santé des femmes

■ Des ateliers-échanges auront lieu le mardi 7 novembre, à 13 h 30, sous le thème: Une histoire à ne pas dormir debout, et le lendemain à la même heure, sous le thème: En investissant le meilleur de moi, je me réalise. Ces ateliers-échanges ont lieu au 1700, rue Saint-Olivier à Trois-Rivières. Information: 378-1661.

Chevaliers de Colomb

■ Les Chevaliers de Shawinigan, conseil 1877, tiendront leur assemblée mensuelle le 7 novembre, à 19 h 30, au local de la rue des Cèdres.

Société d'horticulture

■ La Société d'horticulture de Champlain aura sa prochaine rencontre le mardi 7 novembre, à 19 h 30, à la salle du Tricentenaire, 965, rue Notre-Dame. Information: 373-0419, 693-4655 ou 295-3311.

CLSC Nicolet-Yamaska

■ Le CLSC organise une clinique pour les bébés et rencontre à la Caisse populaire de Saint-Léonard-d'Aston le mardi 7 novembre, de 9 h 30 à 11 h 15 et de 13 h 15 à 15 h. Pour rendez-vous : 819-289-2255. ●

LE VISAGE
et ses soins personnalisés

NETTOYAGE DE PEAU 19,95$ Durée 1 heure
FACIAL TRI-PHASER 29,95$ Durée 1 heure
FACIAL PERSONNALISÉ 49,95$ Durée 1h30

Hommes et femmes... il fut un temps où les soins esthétiques étaient réservés non seulement à l'élite mais qui plus est, aux femmes seulement. Aujourd'hui, l'esthétique n'est plus une simple question de «make up». Avec la pollution, la couche d'ozone et le stress quotidien, la peau nécessite des soins spécifiques.

VOUS ÊTES UNIQUE AU MONDE, chaque personne étant différente, il existe autant de possibilités de personnalisation de soins qu'il y a de personnes.

COMMENT SE FAIT UN SOIN PERSONNALISÉ? En tout premier lieu l'esthéticienne examine votre type de peau et ses problèmes spécifiques. Par la suite elle personnalisera le masque et la crème selon les besoins de la personne avec des huiles essentielles.

QUELLES SONT LES PROPRIÉTÉS DES HUILES ESSENTIELLES?
LAVANDE (acné, couperose, astringente)... PALMAROSA (eczéma) CITRON (varices, phlébites, points noirs) MENTHE POIVRÉE (régulateur) BIGARADIER (rajeunisseur cellulaire, psoriasis) ROMARIN (resserre les pores de la peau, cicatrisante) MÉLISSE (muscles affaissés, stress de la peau, active la circulation) THYM (antiseptique, active la circulation) MANDARINE (tranquillissante, calmante).

EXISTE-T-IL DES CRÈMES PERSONNALISÉES POUR LA MAISON? Oui, votre esthéticienne a reçu une formation complète pour personnaliser les bases de crèmes.

CENTRE DE SANTÉ MINCEUR
5396, BOUL. JEAN-XXIII, TROIS-RIVIÈRES-OUEST 373-8600
2035, 5e AVENUE, SHAWINIGAN-SUD (à l'intéreiur des boutiques Shawinigan-Sud) 537-1683

merci TROIS-RIVIÈRES

PEMP

Le Groupe PEMP, une équipe de spécialistes de la planification financière, tient à remercier sa clientèle pour son support et sa patience au cours des dernières cinq années pendant lesquelles le groupe a dû défendre son intégrité et son professionnalisme.

Ces principes qui animent le **Groupe PEMP** depuis sa création, il y a plus de 22 ans, ont été confirmés par le jugement de la Cour d'appel du Québec rendu récemment en sa faveur.

Pendant ces cinq années, le **Groupe PEMP** a continué sa progression au Québec et est devenu le plus important groupe-conseil offrant la gamme complète des outils de réalisation financière :

- Formation et planification
- Planification de l'épargne et des placements
- Évaluation et planification des assurances
- Planification et déclarations d'impôt
- Planification de la retraite
- Planification successorale
- Gestion de portefeuilles

Pour des renseignements sur nos services, veuillez communiquer avec nous au :
1-800 361-8266** ou au **(514) 866-7300

MONTRÉAL - QUÉBEC - CHICOUTIMI - SHERBROOKE - OTTAWA

(Image-Média: Jean-Sébastien Béland)

Les jeunes qui ont procédé au nettoyage des sous-bois dans le secteur Saint-Jean-Baptiste-de-la-Salle n'ont rien laissé passer. Leur chasse aux ordures et aux objets indésirables leur a permis de faire quelques prises intéressantes, y compris cet arbre qui était tombé.

Secteur Saint-Jean-Baptiste-de-la-Salle

Les flancs du coteau passés au peigne fin

Martin Francoeur
Trois-Rivières

■ La faible neige de samedi avant-midi n'aura pas réussi à décourager une trentaine de jeunes louveteaux du secteur Saint-Jean-Baptiste-de-la-Salle, à Trois-Rivières, dans leur corvée de nettoyage des sous-bois du quartier. Jusqu'en milieu d'après-midi, ils ont enlevé tous les détritus qui jonchaient le sol et qui, en plus d'enlaidir l'environnement visuel, représentaient une menace pour la nature.

Bien habillés et bien gantés, leur cible principale était le boisé du coteau qui longe la rue des Bouleaux. C'est à cet endroit qu'ils ont concentré leurs efforts, après être partis de l'école Jacques-Buteux en quête de tous les déchets qui pouvaient leur passer sous les yeux.

Évidemment, ils ont fait main basse sur de nombreuses cannettes, bouteilles, sacs de plastique et autres ordures traditionnelles. Mais ils ont été étonnés de constater qu'on avait jeté à cet endroit des objets aussi inusités que des couches pour bébé, des couvertures de laine et même une toile solaire pour une piscine.

Réunis autour de M. Mike Hiller, assistant-commissaire de district chez les scouts, les jeunes garçons et filles qui ont participé à cette opération nettoyage ne laissaient rien passer. Même des arbres tombés ou brisés ont dûment été ramassés.

Certains ont même trouvé des objets utilitaires, qu'ils pourront conserver, bien entendu. «C'est moi qui l'ai trouvée! Je la garde! Je vais l'emmener chez nous», criait haut et fort un des jeunes participants qui venait de trouver une pelle à neige en plastique.

L'initiative des scouts vise à sensibiliser les gens du quartier à l'importance de conserver l'environnement propre. Le conseiller Gilles Latour, qui prenait part lui aussi à cette corvée, lance une invitation aux citoyens. «On a un beau quartier, gardons-le propre. C'est pas difficile pour les gens de se réunir un samedi matin en groupe et de nettoyer les boisés. Ça leur appartient, après tout», remarque-t-il.

En lançant un appel aux jeunes, les scouts insistent sur l'importance du caractère éducatif de l'activité. «Ce sont eux qu'il faut sensibiliser», explique M. Pascal Recco, animateur des louveteaux. En bout de ligne, les organisateurs souhaitent susciter une plus grande concertation entre les voisins pour que ceux-ci veillent à la propreté et à la beauté de leur secteur. ●

Eltsine se porte mieux

Moscou (Reuter)

■ L'état de santé de Boris Eltsine, hospitalisé depuis la semaine dernière pour troubles cardiaques, est «normal» et le chef de l'État est désormais en mesure d'étudier divers documents, a déclaré hier le secrétaire général du gouvernement, Serguei Filatov.

«Le président a livré lui-même son bilan de santé en rencontrant le (premier ministre) Viktor Tchernomyrdine», a-t-il déclaré sur la chaîne de télévision indépendante NTV.«Il semble que la situation soit normale maintenant», a-t-il dit à un journaliste qui l'interrogeait sur l'état de santé du chef du Kremlin. ●

SAISISSANTE. TOUJOURS ACCESSIBLE. UNE CLASSE À PART.

La voici
Une nouvelle voiture qui se démarque en balayant cette croyance que les biens et les plaisirs qui font l'objet de nos désirs sont toujours hors de prix. C'est la berline Civic de sixième génération.

Tellement spacieuse
Détendez-vous et prenez vos aises dans un habitacle étonnamment spacieux et abondamment pourvu de rangements pratiques, de vide-poches et de porte-gobelets.

Tellement silencieuse
Isolez-vous dans un remarquable cocon de silence. Grâce aux innovations techniques de la berline Civic, vous aurez la nette impression de conduire une voiture beaucoup plus coûteuse.

Tellement bien pensée
Des commandes et des instruments bien disposés jusqu'aux sièges d'une ergonomie impeccable, chaque détail contribue à vous cajoler dans un maximum de commodité et de confort.

Tellement stimulante
Au volant de la berline Civic, vous vivez un phénomène peu commun : elle prolonge littéralement votre corps et votre esprit. C'est ainsi que s'exprime l'expérience de Honda en course automobile.

Tellement sûre
La sécurité, c'est la tranquillité d'esprit. La berline Civic possède une robuste carrosserie qui constitue un environnement protecteur vraiment efficace. De plus, des coussins gonflables (système de retenue supplémentaire ou SRS) aux deux places avant offrent un complément de protection.

Tellement efficace
Utilisation judicieuse de l'espace, pièces de carrosserie recyclables, consommation d'essence qui se mesure au compte-gouttes, tout dans la berline Civic concourt à en faire un modèle d'efficacité.

Voilà la berline Civic 1996. Elle repousse tellement loin les balises de sa catégorie que vous pourriez croire qu'elle coûte d'autant plus cher. C'est loin d'être le cas.

LA NOUVELLE BERLINE CIVIC
À partir de 14 895$*
POUR RECEVOIR UN CATALOGUE OU CONNAÎTRE L'ADRESSE DU CONCESSIONNAIRE LE PLUS PRÈS, COMPOSEZ LE 1 800 69-CIVIC.

HONDA

CONÇUE ET CONSTRUITE SANS CONCESSION

*P.D.S.F. pour la berline Honda Civic LX 1996. Transport, préparation, immatriculation et taxes en sus. Le concessionnaire peut vendre à prix inférieur. Renseignez-vous auprès du concessionnaire Honda.

Le Nouvelliste

Trois-Rivières
Lundi 6 novembre 1995

Sports

Donald Brashear

Plus vite qu'une gazelle

François Lemenu
Montréal (PC)

Le chronomètre ne ment pas. Sur deux tours de patinoire, Donald Brashear est plus rapide que Saku Koivu.

«C'est ma carte cachée. Je pense en avoir surpris quelques-uns», a déclaré Brashear après qu'il ait battu de vitesse le Finlandais dans les concours d'habileté organisés en marge du match des étoiles de la Ligue nationale et auxquels ont assisté quelque 10 000 personnes, hier, au Forum.

Brashear a été chronométré en 13 sec 769 contre 13 sec 836 à Koivu.

Dans le junior, l'athlète de Val-Bélair n'était pas reconnu pour son coup de patin. Mais il a corrigé cette faiblesse au fil des ans au point d'être parmi les joueurs les plus rapides du Canadien.

Le Russe Vladimir Malakhov a remporté l'épreuve en 13 sec 685 et il pourrait représenter le Canadien à Boston. Seuls les quatre plus rapides patineurs de l'Association Est seront invités à la grande finale des concours d'habileté. Malakhov a gagné sans même donner l'impression de forcer.

«Je travaille fort durant l'été pour améliorer mon patin, a expliqué Brashear. Au cours des ans, j'ai fait beaucoup de *power skating* car je sais que tous les grands joueurs de la ligue sont aussi de très bons patineurs.»

Une surprise

Malgré ses progrès, Brashear ne s'attendait pas de vaincre Koivu dont on vante la rapidité depuis le camp d'entraînement.

Autres nouvelles — page 18

«Comme bien des petits joueurs, Koivu possède une accélération explosive. Il démarre très rapidement. Mais sur un long parcours, je suis peut-être plus rapide. Des fois les résultats sont surprenants. C'est la même chose pour les tirs. Un joueur de 180 livres peut avoir un lancer plus puissant qu'un gars de 200 livres», fait valoir Brashear.

Koivu s'est dit surpris par la vitesse de son coéquipier.

«Il est vraiment rapide. Mais de toute façon, il est trop gros pour que j'ose le battre», a-t-il ajouté à la blague.

Koivu était également surpris de l'ambiance qui régnait au Forum. Il ne s'attendait pas à voir autant de gens pour un simple entraînement. Il s'est dit également touché par l'ovation du public.

«Ça fait chaud au coeur. Peut-être les gens m'ont-ils applaudi parce que je suis nouveau, que je suis Européen et que mon style est différent. Mais une chose est sûre, ça donne confiance», a-t-il dit.

Sarault, le meilleur tir!

Yves Sarault pourrait participer à la grande fête du match des étoiles de la Ligue nationale. En remportant le concours de lancer avec un tir de 96,8 m/h, Sarault pourrait mériter l'un des quatre postes disponibles chez les représentants de l'Association Est. L'ailier gauche du Canadien a au moins devancé Stéphane Richer, qui l'a emporté chez les Devils du New Jersey avec un lancer de 95,2 m/h. Hier, Patrice Brisebois s'est classé deuxième grâce à un tir de 95,3 m/h.

Chez le Canadien, on sait que Sarault possède l'un des bons lancers du club. Ses coéquipiers l'incitent d'ailleurs à lancer plus souvent dans les matches. On se souviendra qu'il avait fait perdre le masque à Martin Brodeur des Devils en l'atteignant d'un tir foudroyant.

Sarault explique la force de son lancer par un bon synchronisme et un fouetté au moment de l'impact. «Je traîne mon bâton sur une distance d'un pied seulement. L'important, c'est le synchronisme et le fouetté.» ●

L'indiscipline coûte cher aux Cataractes

Pronovost voyait rouge

Robert Martin
Shawinigan

Rouge écarlate qu'il était, Jean Pronovost. C'est de verte façon qu'il a engueulé ses joueurs lors d'un temps d'arrêt en deuxième période. Le sermon qu'avait fait Pierre Pagé à Mats Sundin un certain soir au Forum, vous vous rappelez, c'était de la p'tite bière. Dans le temps, on avait blâmé le coach des Nordiques. Hier soir, celui des Cataractes a été applaudi.

Comme si Pronovost venait de dire tout haut à ses hommes ce que les amateurs pensaient d'eux.

Mais il faut croire qu'hier il n'y avait rien à faire, car pour une troisième fois cette saison, les Cataractes se sont inclinés face à l'Océanic de Rimouski. Un revers de 7-6, alors que les visiteurs ont profité d'un avantage numérique de deux hommes à mi-chemin en troisième.

Jean-Philippe Paré et Dereck Gosselin, dans l'ordre, avaient été punis. Dans la 13e minute, l'arbitre Luc Lachapelle venait d'appeler une pénalité à l'Océanic, lorsque sur le coup de sifflet signifiant l'arrêt de jeu, Clark Udle est venu appliquer une vicieuse mise en échec par derrière à l'endroit de François Lévesque, annulant du même coup l'avantage numérique qui s'offrait aux Cataractes. Il a écopé d'une majeure et d'un extrême inconduite pour son geste.

À la poursuite de l'Océanic

À quatre reprises dans le match, les Cataractes ont dû se lancer à la poursuite de l'Océanic puisqu'ils tiraient de l'arrière dans le pointage. Ils ont accordé de mauvais buts, et ils ont écopé de mauvaises pénalités à des instants cruciaux dans le match.

«Il aurait fallu que mes deux gardiens protègent le filet ensemble», de dire Jean Pronovost. «Ce soir, comme lors de nos deux visites à Rimouski, nous leur avions dit de surveiller Allan Sirois et Hugo Turcotte. À chaque fois, ce sont eux qui nous ont fait le plus mal», d'ajouter le coach des Cataractes.

Hier soir, Sirois a inscrit trois buts (tous en deuxième période), y a ajouté deux passes, pour guider son équipe à la victoire.

(Photomédia - Sylvain Mayer)

Allan Sirois a pris d'assaut le filet de Sylvain Daigle hier soir. Il a terminé la soirée avec cinq points, dont trois buts.

«Allan est heureux de jouer tout près de chez lui. Les gens à Rimouski l'adulent, et il leur rend ça en étant le leader de l'équipe», confiait Gaston Therrien, son entraîneur.

«Je me dis que c'est ma dernière chance de mériter un essai avec une équipe professionnelle, ou d'obtenir un contrat d'une formation européenne; je donne tout ce que je peux. J'ai toujours bien joué ici à Shawinigan, alors que j'évoluais pour les Saguenéens, et puis je pense que l'Océanic a été fortement encouragé par notre première victoire contre les Cataractes», de dire Sirois, originaire de Rivière-du-Loup.

Les Cataractes ont démontré une certaine indiscipline, hier soir. Et l'Océanic a su en profiter. À trois reprises dans ce match, les Shawiniganais ont dû se défendre à trois contre cinq. Les visiteurs ont mis à profit deux de ces occasions, dont celle qui leur a permis d'inscrire le but vainqueur.

«Ça fait mal de combler un écart de deux buts et de perdre alors que nous avons deux hommes au banc des pénalités. Quant au geste de Clark (Udle), je me demande bien ce qui a pu se passer dans sa tête», commentait Jean Pronovost.

Allan Sirois (3), Martin Poitras (2), Hugo Turcotte et Jean-François Boutin ont marqué pour Rimouski, alors que la réplique venait de Carl Paradis (5e et 6e), Jeff Bennett (5e et 6e), Stéphane Robidas (8e) et David Bahl (2e).

Un petit mot pour terminer sur les Faucons de Sherbrooke qui confirmeront aujourd'hui l'embauche de Jacques Grégoire, qui a déjà dirigé les Cataractes, à titre d'entraîneur de l'équipe. ●

Aujourd'hui directeur des opérations hockey chez l'Océanic

Doris suivait la partie à la radio!

Shawinigan (RM)

«Vos impressions, monsieur Labonté, sur cette première période?»

Non, Doris Labonté, l'ex-entraîneur-chef des Cataractes, aujourd'hui directeur des opérations hockey chez l'Océanic de Rimouski, n'était pas à Shawinigan pour la première visite de ses nouveaux protégés contre ses anciens équipiers des Cataractes.

«Dans l'ensemble, ce fut plutôt partagé comme élans», devait-il répondre lorsque joint à son domicile de Rimouski.

Les Rimouskois et partisans des environs de ce beau coin de pays, et Doris Labonté bien sûr, pouvaient suivre le déroulement du match via un réseau de six stations radiophoniques du bas Saint-Laurent (l'une d'elles est cependant située sur la Côte-Nord).

D'ailleurs, les 70 rencontres de l'Océanic, autant à domicile qu'à l'étranger, peuvent être suivies via ce réseau radiophonique. Une seule station s'en détache, le dimanche.

On aurait pu croire que Doris Labonté n'aurait raté pour rien au monde ce premier rendez-vous Océanic-Cataractes dans l'enceinte de l'aréna Jacques-Plante, mais comme il a accompagné l'équipe à Victoriaville (mardi), Saint-Hyacinthe (mercredi) et Chicoutimi (vendredi), il avait plutôt prévu rester à Rimouski en ce beau dimanche de novembre.

(Photomédia - Sylvain Mayer)
Doris Labonté

«J'avais du travail de bureau à faire, et j'avais aussi prévu retarder ce retour à Shawinigan. Mais tu peux être certain que je serai là lors du prochain passage de notre équipe», confiait Labonté.

Ce dernier est plutôt fier du travail abattu par son organisation depuis que des hommes d'affaires Rimouskois ont fait l'achat de la franchise qui opérait les Lynx à Saint-Jean.

«Nous sommes heureux des résultats jusqu'ici, bien que nous ayons certaines difficultés sur la route, avoue Labonté. À domicile, nous avons inscrit huit gains en 10 parties. Et l'apport de nos deux joueurs de 20 ans, Hugo Turcotte et Allan Sirois, est fort important.»

«Un bon départ pour nous», de conclure Labonté. ●

dispo
CENTRE DE SANTÉ-CONDITIONNEMENT
Ouvert de 6h30 à 22h et fins de semaine de 9h à 19h.
NOUVEAU PROGRAMME AVANT-SPORT
CONCEPT TONIX P.A.S.
PRÉPAREZ-VOUS POUR LE SKI!
TOUJOURS DISPONIBLES PROGRAMMES DE 5 OU 10 SEMAINES
RABAIS NOVEMBRE 1995
10% SUR TOUTES LES CARTES

3 MOIS	4 MOIS	12 MOIS, SALLE
RÉG.: 99$	RÉG.: 125$	RÉG.: 240$
PRIX NOV. 89$	PRIX NOV. 112$	PRIX NOV. 216$

Chaque carte comprend: le service de serviette, la crème pour le corps, le savon-shampooing, et le gel à coiffer.
2 à 3 HEURES DE STATIONNEMENT GRATUIT
HÔTEL DELTA, PLACE DU MARCHÉ
245, SAINT-GEORGES, 2e étage
TROIS-RIVIÈRES
(819) 371-1617
438444

HIPPODROME TROIS-RIVIÈRES

LE LUNDI 6 NOVEMBRE Pari interpiste de Montréal et Mohawk, 19h30	LE JEUDI 9 NOVEMBRE Pari interpiste de Québec et Windsor, 19h30
LE MARDI 7 NOVEMBRE Programme de courses finale Amble Trois-Rivières-Ouest, 19h Bingo 3500$, 13h	LE VENDREDI 10 NOVEMBRE Pari interpiste de Montréal et Mohawk, 19h30
LE MERCREDI 8 NOVEMBRE Bingo 3500$, 19h	LE DIMANCHE 12 NOVEMBRE Programme de courses Éliminatoire Amble ville Grand-Mère, 19h

436978

La retraite... beaucoup de questions?
REER
RENTES
FERR
ASSURANCES
FONDS DE PLACEMENT
Les réponses:
Claude Dupont
Agent en Assurance de Personnes
Sun Life du Canada
Représentant en Epargne Collective
Fonds Spectrum Bullock inc.
1300, Notre-Dame, 4e étage, Trois-Rivières
Bur: 375-1685 Rés: 376-9081
Mon travail: simplifier pour vous les questions d'argent

Auto Shine PLUS ENR
• NETTOYAGE INTERIEUR
• APPLICATION D'ANTITACHES
• PROTECTEUR (SCELLANT) À PEINTURE
• CIRAGE D'AUTO
• TEINTURE DE VITRES
Antirouille à l'huile qui ne coule pas
1833, Brébeuf, Trois-Rivières 378-0630
ANTIROUILLE À L'HUILE QUI NE COULE PAS
49,95$
LAVAGE DU VÉHICULE INCLUS APRÈS LE TRAITEMENT À L'HUILE
Rég. : 59,95 $
Léger supplément sur camion.
PAS DE TAXES
Expire le 15 décembre 95.
436181

Le survol du week-end

L'argent pour l'équipe du soccer

Demi-finale provinciale pour les Diablos

Ann Boisvert

■ Les Alérions du Petit Séminaire de Québec ont servi d'amuse-gueules aux Diablos du Cégep de Trois-Rivières, en fin de semaine, dans le match de quart de finale provinciale AA. Les hommes de Serge Hamel n'ont fait qu'une bouchée, une toute petite bouchée, des visiteurs, remportant un match à sens unique, 48-0.

La troupe de Trois-Rivières a marqué rapidement en début de match. Sur le deuxième jeu des Alérions, les Diablos ont recouvré le ballon. Sur une passe et une course de 32 verges, Alexandre Antaya y allait du premier majeur des siens. Quelques minutes plus tard, Jocelyn Montembault devenait le dernier maillon d'une série de jeux qui s'est terminé dans la zone des buts des Alérions.

Jamais, à aucun moment, les représentants du Petit Séminaire de Québec n'ont été menaçants pour les Diablos. Ils ont eu le momentum pendant tout le match. La première demie s'est terminée 41-0.

Antaya, Panneton, Alexandre Poirier, Alexandre Bibeau et Pierre Dion, son premier de la saison, ont complété le pointage. «Petit pied», Yannick Goudreault, n'a raté qu'un seul de ses convertis.

«Il fallait oublier le passé et recommencer à zéro. C'est une nouvelle saison et on est revenu à la base», a commenté le défenseur Brian Kemp. «On a provoqué des revirements et on a été capables de capitaliser dessus. On sait que nous ne sommes pas invincibles», disait-il en prévision du match de demi-finale provinciale, samedi, à Alma. «Même si on les a battus 43-27, il ne faut jamais compter une équipe comme vaincue avant d'avoir jouer le match.»

Carl Brennon, l'entraîneur-chef des Alérions, champion du Bol d'Or 1993 et 1994, a donné tout le mérite aux Diablos. «On vient de se frotter à une méchante machine de football. On ne s'attendait pas à ça du tout.»

Au chapitre des statistiques, les Diablos au gagné 215 verges au sol, et 385 par la passe. Le quart arrière Mathieu Bertrand a encore une fois joué à la hauteur de son talent. Il a réussi 13 de ses 21 passes, pour 319 verges de gains. Au milieu du quatrième quart, Stéphane Panneton a pris sa place. Il a réussi trois de ses cinq passes, pour des gains de 66 verges.

Football scolaire

■ Du côté des deux équipes juvéniles qui étaient à l'oeuvre en fin de semaine, autant les Gothics du DLS que les Lions de Chavigny ont remporté leur match. À la différence que pour le DLS, l'espoir de participer à la demi-finale provinciale juvénile A s'est éteint avec le gain de l'équipe Le Phare de Sherbrooke sur la formation de Sorel.

(Image-Média: Jean-Sébastien Béland)

Les Lions de l'école secondaire Chavigny de Trois-Rivières-Ouest ont obtenu leur laissez-passer pour la demi-finale provinciale juvénile A, en remportant la victoire contre les représentants de Montmagny.

Avec ce gain, Le Phare et le DLS se sont retrouvés ex aequo. Le Phare a passé en raison de sa victoire sur le DLS en saison régulière.

Les Gothics de Danny Rousseau ont remporté leur match contre la formation Le Ber, de Sherbrooke, par la marque de 21-8.

Pour les Lions de Chavigny, l'affaire est tout autre. La victoire 22-15 des joueurs de Luc Thiffault, contre la formation de Montmagny leur ouvre la porte pour la demi-finale provinciale juvénile A. Denis Pépin, Christian Bournival et Dany Milot ont marqué pour les Lions. Frédéric Olivier a réussi ses trois convertis et l'adversaire a concédé un simple.

«Ça n'a pas été facile», de lancer le pilote. À la demie, on tirait de l'arrière 15-1.»

La défensive s'est repris en main pour la deuxième moitié de la rencontre. Les joueurs de ligne offensive ont ouvert des portes et les Lions ont finalement pu s'imposer.

Jean-Philippe Laframboise et Benjamin Mercier ont été nommés respectivement joueur défensif et offensif du match.

Le match de demi-finale provinciale aura lieu à Chavigny, samedi, contre la formation de D'Arcy McGee, de Hull.

L'argent pour les Diablos

■ Déception dans le camp de Steve Desrochers. Après avoir remporté, 1-0, le match de demi-finale du championnat provincial de soccer collégial AA, à Drummondville, contre l'équipe de Bois-de-Boulogne, les Diablos se sont rivés le nez en finale hier. Les Trifluviens se sont inclinés 1-0 contre l'équipe du collège F.X.-Garneau, qu'ils avaient pourtant battue le week-end dernier, en ronde de quart de finale. «Je n'ai rien à reprocher aux gars. On avait le ballon dans les pieds, mais on a manqué d'opportunisme. On a créé des jeux, mais ça ne débouchait pas. On a manqué une bonne dizaine de coups francs. On n'arrivait pas à s'ajuster au vent. Et de l'autre côté, ils nous attendaient. Au lieu de jouer à trois défenseurs, ils y sont allés avec quatre. Ils ont joué un contre un tout le temps», de défiler, visiblement très déçu, le pilote des Diablos.

Les Diablos ont disputé leur match de finale sans les services de leur vétéran demi de centre, David Lafrenière, victime d'une sérieuse entorse lors du match de demi-finale samedi.

«On est quand même la deuxième meilleure équipe sur trente au Québec», de racheter Desrochers.

Le gardien Éric Parent, David Lafrenière, et le demi latéral Louis-Jean Van Doesburg ont été sélectionnés sur l'équipe toutes étoiles du championnat provincial.

Volley-ball

■ L'équipe de volley-ball de Nicolet a participé à la prestigieuse Classique étudiante provinciale en fin de semaine. Les filles de Luc Labrecque et Denis Ruel ont remporté 13 sets, devant six équipes. En finale, Nicolet a vaincu la puissante formation des Libellules, du programme-sport de Joliette, 15-4 et 15-7. Avec cette victoire, les filles de Nicolet sont actuellement la meilleure formation cadette scolaire de volley-ball du Québec.

Hockey féminin

■ Les filles de Dan Magny ont littéralement lynché leur adversaire de McGill samedi soir, dans le cadre d'un match régulier de la Ligue universitaire de hockey féminin. Les Patriotes sont revenues avec un gain de 9-0.

Au chapitre des lancers, c'est l'enfer aussi. Les Patriotes ont lancé 67 fois en direction de l'adversaire, contre seulement dix lancers pour Christine Sims. «C'est quand même difficile de jouer contre une équipe comme cela. Il y a beaucoup d'accrochage. On n'a pas vraiment connu une bonne première période», de commenter le pilote des Patriotes.

Barbara Sylvain (3), Jannick Boivin et Annie Boucher avec chacune deux buts, de même que Virginie Bilodeau et Jessica Daneau ont marqué pour les Patriotes.

Hier, par ailleurs, au Colisée de Trois-Rivières, dans un match hors-concours contre la puissante formation civile senior du Jofa-Titan, les Patriotes se sont inclinées 3-1. Annie Boucher a marqué pour les Trifluvienne. «On a très bien joué. Après la première période, on tirait de l'arrière, 13-3 dans les lancers, mais on a progressé», a confié Magny. Finalement, les deux équipes ont lancé 27 fois chacune en direction du filet adverse.

Isabelle Minier a été déjouée deux fois de plus que sa rivale. La prochaine rencontre des Patriotes est prévue pour samedi prochain, à domicile, à 16 h 30. Un match hors-concours contre une formation de l'Université de Boston. La rencontre sera précédée des retrouvailles entre les anciennes des Patriotes. ●

Les Estacades gagnent

Cap-de-la-Madeleine (GV)

■ Les Estacades de Cap-de-la-Madeleine ont remporté une quatrième partie consécutive, hier soir à l'aréna Jean-Guy Talbot, lorsqu'ils ont pris la mesure des Lions du Lac Saint-Louis par la marque de 5-3. Ce triomphe permet aux joueurs dirigés par Denis Francoeur de rester avec le peloton de tête dans la division Tacks. Les deux équipes ne se sont pas quittées d'une lame, mais les trois buts sans riposte réussis par les Estacades en deuxième et troisième périodes ont finalement fait la différence.

«Ça tourne bien pour nous», ne peut s'empêcher de dire Francoeur. «Mais nous ne devons pas penser que tout ira bien sans réussir chaque petite chose. C'est à recommencer à tous les matches. Le défi, c'est de continuer.» Francoeur remarque que son club démontre déjà plus de maturité qu'en début de saison. De même, certains patineurs commencent à prendre plus de place dans le vestiaire. «Une progression intéressante», résume l'entraîneur.

Hier, c'est Charles Paré qui a pris les choses en main avec deux buts. Les autres ont été réussis par Alex Tanguay, Éric Gauthier et Éric Laplante. Gauthier a ajouté deux aides à sa soirée de travail. C'est Martin Bilodeau qui gardait le filet des Estacades. «Les Lions nous ont donné une bonne opposition», reconnaît Francoeur. «C'est toujours difficile de se motiver lorsqu'on affronte un adversaire *supposément* plus faible, mais nous avons bien travaillé. Le pointage indique bien l'allure du match.» Les Estacades ne joueront pas avant dimanche, alors qu'ils se rendront à Sainte-Foy pour affronter les Gouverneurs. Francoeur remarque que la bonne séquence des siens ajoute à la confiance. «La motivation ne devrait pas faire défaut», conclut-il. ●

GAGNEZ UN JEU DE PNEUS QUI VIENT D'ITALIE.

OU UN JEU DE CLÉS QUI VIENT D'ALLEMAGNE.

À L'ACHAT D'UN JEU DE PNEUS D'HIVER PIRELLI, VOUS OBTENEZ UNE CARTE À GRATTER QUI POURRAIT BIEN VOUS FAIRE GAGNER UNE DE 10 MAGNIFIQUES BMW 318is COUPÉ SPORT OU ENCORE LA VALEUR DE VOTRE ACHAT.

Ne courez pas de risques inutiles avec vos pneus! Pirelli chausse les meilleures voitures au monde depuis plusieurs décennies. C'est ce même niveau de performances que vous obtiendrez avec la gamme complète de pneus d'hiver Pirelli. Et nos pneus portent aussi une garantie complète contre les risques routiers.

Ce n'est pas tout! Pirelli a réussi à créer un concours où les risques sont réduits au minimum! Le Défi Pirelli vous offre plus de 58 000 prix instantanés. Toutes les cartes à gratter vous donnent la possibilité de gagner!

Pour plus de précisions sur le concours, passez chez un détaillant Pirelli. Mais, faites vite! Le Défi Pirelli prend fin le 15 décembre 1995.

PIRELLI

SANS MAÎTRISE, LA PUISSANCE N'EST RIEN.

Circuit universitaire de soccer québécois

Premier championnat pour les Patriotes

Ann Boisvert
Trois-Rivières

■ L'équipe de soccer des Patriotes de l'UQTR a prouvé hors de tout doute qu'elle était la meilleure formation du circuit universitaire québécois. Hier, en finale de ligue, la troupe de Pierre Clermont a remporté in extremis, 2-1, la finale contre les représentants de

l'Université McGill de Montréal.

On se souviendra que McGill était la seule équipe devant qui les Patriotes n'avaient pas encore réussi à marquer de but. Le défi était d'autant plus stressant qu'il fallait gagner en gardant la forme, pour le championnat canadien qui s'amorce le week-end qui vient, à l'UQTR.

Les Patriotes étaient assurés de participer au championnat canadien, à titre d'équipe hôte. Toutefois, Pierre Clermont n'avait pas du tout l'intention d'entrer par la porte de derrière. La victoire d'hier était nécessaire, et pour le moral,

(Image-Média: Alain Bédard)

Jocelyn Roy

et pour la crédibilité de l'équipe. «On a démontré tout au long de la saison qu'on avait une excellente équipe. Contre McGill, on avait la meilleure formation. En gagnant, on a fait mentir ceux qui nous voyaient entrer par la porte de derrière au championnat canadien», de préciser fièrement le pilote des Patriotes.

La première demie s'est jouée à contre-vent pour les Patriotes. Ils ont résisté à une attaque plus ou moins menaçante. «Malgré le vent, on avait l'avantage. On a fait montre de discipline et de patience, c'était le secret.»

La formule mise de l'avant par Clermont a été concluante. Après une vingtaine de minutes de jouées dans la deuxième demie, Philippe Comeau, un joueur-recrue qui revenait au jeu après une absence de deux semaines, a marqué le premier but des Patriotes. McGill a riposté dix minutes plus tard. «À aucun moment dans le match on a eu peur», a confié Clermont. «On marchait derrière le banc, pas parce qu'il faisait froid, mais plutôt parce que nous étions nerveux.»

Le match s'est terminé dans la zone des Patriotes. «L'attaque de McGill a provoqué un genre d'orage dans notre zone. Le momentum a changé de côté, mais Étienne (Tardif) a bien répondu. Il a dominé sa surface de réparation et il n'y a pas eu de dégât», a précisé Clermont.

En bout de ligne, il aura fallu presque les deux périodes de prolongations, de 15 minutes, pour faire un maître au Québec.

Jocelyn Roy, le capitaine de l'équipe, a marqué le but de la victoire, alors qu'il ne restait que quatre minutes au deuxième quinze. «Ça a été les quatre plus longues minutes que j'ai vécues», a confié Clermont.

En plus d'avoir permis aux Patriotes de remporter les honneurs du championnat provincial universitaire québécois, Roy a été choisi le meilleur joueur de la finale. Au terme de la réunion des entraîneurs, il a également été nommé le joueur par excellence de la Ligue de soccer universitaire du Québec cette année. Roy a aussi été sélectionné sur la première équipe d'étoiles, avec ses coéquipiers Patrick Bédard, Pascal Boulanger et Frédéric Lebel. «C'est la première année qu'on a autant de joueurs sur la première équipe d'étoiles», a insisté Clermont.

Hatim Ammar et Maxime Lebeuf ont quant à eux été sélectionnés sur la deuxième équipe d'étoiles.

Comble de satisfaction, le titre d'entraîneur par excellence du circuit est revenu à nul autre que Pierre Clermont. En quatre à la barre des Patriotes, il a fait d'une équipe très moyenne, une formation championne de la saison régulière et championne provinciale.

Selon la réglementation canadienne du soccer universitaire, les Patriotes, mêmes s'ils sont champions de la division du Québec, seront identifiés comme équipe hôte pendant le championnat canadien. McGill, finaliste, fera figure d'équipe championne. «Ça ne devrait pas nous placer dans une plus mauvaise position que si nous étions considérés comme les champions», a rassuré l'entraîneur des Patriotes.» ●

Contre le Collège Laflèche

Victoire des Faucons

Robert Martin
Trois-Rivières

■ Il faudrait, peut-être, penser à donner un nom à la formation de hockey collégial du Collège Laflèche. Appelons-les, les «Sans-Nom». Mais hier après-midi, au Pavillon de la jeunesse, les «Sans-Nom» de l'entraîneur Carl Beaulieu sont venus très près de surprendre les Faucons du Collège Lévis-Lauzon (ils ont un nom, eux!).

Mais, un but de Claude Fournier, à 1:22 de la fin de la rencontre, devait procurer une victoire de 7-6 aux Faucons. C'était la première fois que les visiteurs prenaient de l'avance dans le match.

Car ce sont les Trifluviens qui ont continuellement pris les devants dans cette rencontre, toutefois dominée 52-27 au chapitre des lancers par les Faucons. Certes, la tenue du Gardien Gabriel Snauwaert a considérablement aidé la cause des «Sans-Nom», mais l'attaque trifluvienne était quelque chose à voir.

Tôt au dernier tiers, les protégés de Carl Beaulieu avaient même pris une avance de deux buts face aux Faucons. Mais contre cette équipe trois fois championne au cours des six dernières années, c'était trop peu.

Non seulement ont-il comblé cet écart en marquant deux buts en 31 secondes, à 1:17 et 1:48, ils sont également revenus de l'arrière après que les «Sans-Nom» eurent repris les devants avec moins de quatre minutes à faire dans la rencontre.

Puis, dans la 58e minute de jeu du match, ils s'offraient une victoire pour prendre possession, seuls, de la troisième position de la section est de la Ligue de hockey collégial majeur.

«Le plus petit écart contre eux dans un match fut de huit buts. Aujourd'hui, nous ne leur en avons concédé qu'un seul, et encore nous aurions pu l'emporter. Malgré la défaite, je pense que notre tenue sera de nature à donner beaucoup de confiance à mes joueurs en prévision des rencontres à venir contre eux», de confier Beaulieu. De l'autre côté, l'entraîneur des Faucons, Simon Boutin, était aussi très heureux de la tenue de ses hommes. «On m'avait dit que le Collège Laflèche nous présenterait une formation améliorée. Nous avons été à même de le constater cet après-midi. Ils nous ont donné une forte opposition, mais je suis heureux du fait que nous

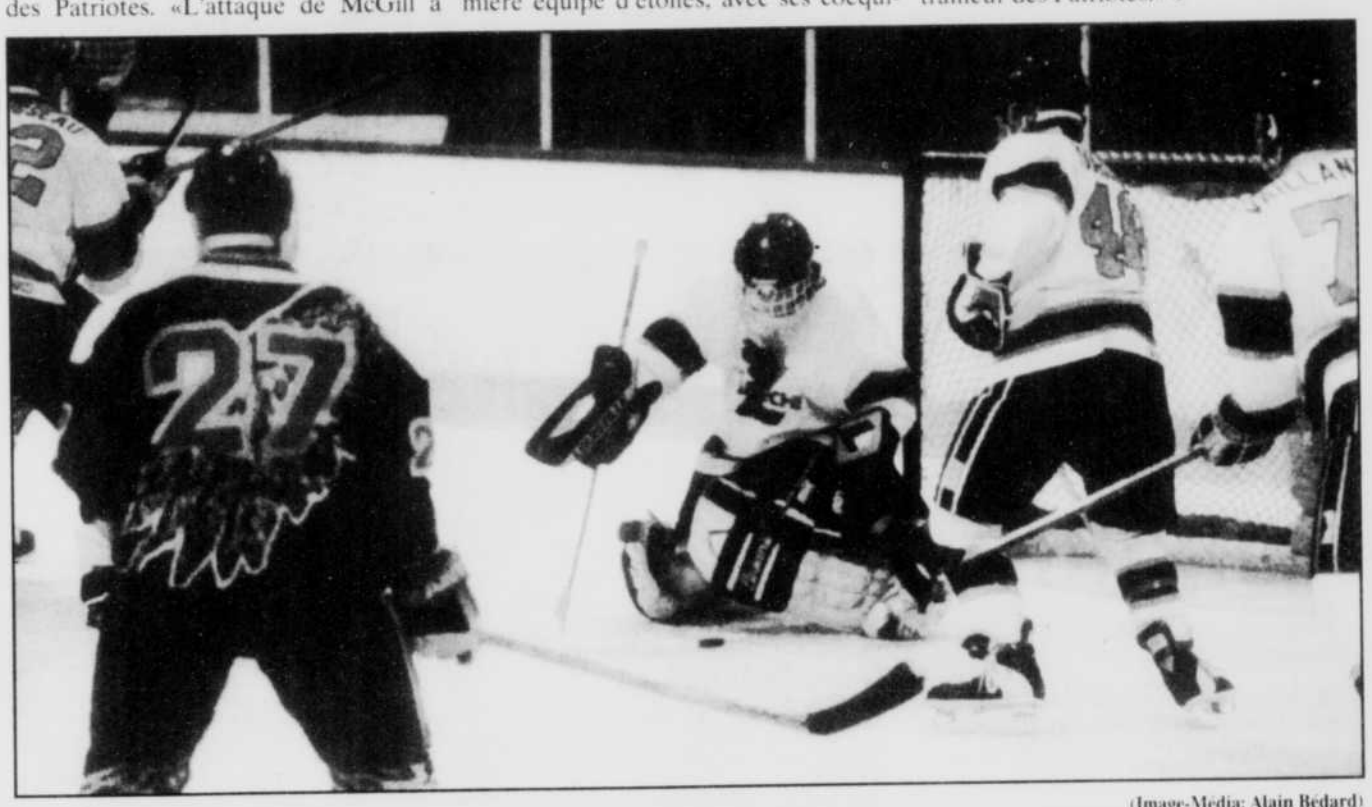

(Image-Média: Alain Bédard)

Gabriel Snauweart a disputé un très fort match pour le Collège Laflèche, mais les Faucons ont finalement eu le dernier mot.

ayons pu combler les écarts à plusieurs reprises dans cette partie.» Alex Rodrigue et David Bélanger ont dirigé l'attaque des locaux avec, chacun, une paire de buts. Sébastien Gauthier et Sylvain Dion ont marqué les autres. Pour les Faucons, David Morin a aussi marqué deux buts. Les autres ont été l'oeuvre de Sébastien Fugère, Martin Côté, Dave Gourde (qui a ajouté quatre passes), Simon Jacques et Claude Fournier (le but vainqueur). La formation des Faucons a produit plusieurs joueurs pour les équipes de hockey universitaire, autant au Québec qu'aux États-Unis, dont Martin Castilloux et Stéphane Paradis qui évoluent dans le camp des Patriotes de l'UQTR. ●

De mal en pis

Les 49ers ébranlés

San Francisco (AP)

■ Étonnant ! Renversant ! Incroyable ! Vous pouvez choisir le qualificatif que vous voulez, mais vous devez le croire.

Les Panthers de la Caroline sont devenus, hier, la première équipe de l'expansion dans toute l'histoire de la LNF à remporter quatre victoires à leur première campagne en plus d'infliger une défaite aux champions du Super Bowl, tout ça, à la suite d'un triomphe de 13-7 contre les 49ers de San Francisco.

«Nous sommes ébranlés. Je ne pensais pas que ça pouvait aller plus mal», a déclaré le demi de sûreté des 49ers, Tim McDonald.

C'est exactement l'inverse pour les Panthers (4-5). «C'est une journée bien spéciale pour nous», a noté l'entraîneur de la Caroline, Dom Capers.

Les 49ers (5-4) ont complété ce match sans leurs deux quart-arrières principaux.

Ils ont commis cinq revirements, dont trois sont survenus à l'intérieur de la ligne de 10 de la Caroline.

Tim McKyer a réalisé l'un des revirements avec un retour d'interception de 96 verges pour un touché.

«Quand j'ai vu Tim capter le ballon, je savais qu'il allait marquer», a déclaré le secondeur des Panthers, Sam Mills.

John Kasay a réussi des placements de 39 et 47 verges.

Les Panthers ont non seulement surpassé la marque de la LNF avec une quatrième victoire, mais ils sont loin d'être éliminés au titre de la section Ouest de la NFC.

«Cela semble tellement irréaliste de vaincre les champions du Super Bowl sur leur propre terrain, a noté le quart des Panthers, Kerry Collins. Nous pensions pouvoir gagner et nous avons réussi.»

Les 49ers, qui jouaient sans Steve Young pour une troisième semaine, ont vu Elvis Grbac se blesser au quatrième quart, victime d'une entorse à la cheville. Le troisième violon, Cary Conklin, s'est alors amené dans la rencontre. Le demi Derek Loville a inscrit le seul majeur des 49ers sur une course d'une verge au quatrième quart. ●

L'Acura Integra 1996 fut conçue pour éveiller en vous une véritable passion de la route. Avec le puissant moteur DACT de 1,8 litres, 139 ch du modèle standard et le VTEC performant, 170 ch du modèle GS-R, tous deux modérés par une suspension indépendante à double fourchette assurant précision et stabilité. Avec aussi, en équipement standard, les coussins pneumatiques (SRS) pour conducteur et passager avant et l'Assistance routière pour une durée de 3 ans. Ajoutez à cela le riche intérieur de cuir, les roues de 15 po. en alliage d'aluminium et la griffe Édition Spéciale du modèle SE doté, pour le coupé, d'un becquet arrière rappelant la voiture de course et pour la berline, d'une élégante console avant similibois... et la passion est à son comble. Passez chez un concessionnaire Acura près de chez vous et venez faire un essai routier passionnant. Une vision qui inspire un élan de passion. ACURA

L'attaque du Canadien surprend

Comme à la belle époque

François Lemenu
Montréal (PC)

■ Il faut remonter quelques années en arrière pour trouver des joueurs du Canadien parmi les meneurs de la Ligue nationale. On pense évidemment aux belles années de Stéphane Richer et de ses deux saisons de 50 buts et plus. Mais en fait, il faut retourner à l'époque de Guy Lafleur pour voir le nom d'un joueur du Tricolore au sommet d'une catégorie offensive.

Actuellement, Benoit Brunet et Brian Savage dominent deux catégories : Brunet a inscrit le plus de buts gagnants (4) de tout le circuit alors que Savage menait la ligue avec 12 buts avant les rencontres d'hier, ex aequo avec Mario Lemieux, des Penguins de Pittsburgh. Savage détenait également le meilleur taux d'efficacité avec un rendement de 45,4 pour cent.

Et ce n'est pas tout. Mark Recchi a inscrit au moins une passe à ses huit derniers matches, un autre sommet dans la Ligue nationale. Samedi, il a prolongé sa série en permettant à Savage de marquer à la suite d'une échappée.

On peut enfin ajouter le nom de Saku Koivu à cette liste. Le Finlandais n'est pas en tête des meilleurs pointeurs chez les recrues. Mais il se rapproche dangereusement du premier rang. En récoltant un but et deux aides dans le victoire de 4-1 face aux Bruins de Boston, Koivu a haussé son total à neuf points, soit cinq de moins que Vitali Yachmenev, des Kings de Los Angeles.

Un centre de qualité

Brunet explique essentiellement ses succès par le fait qu'il joue dans un trio offensif.

«C'est la première fois que j'ai un centre aussi bon en attaque», explique Brunet en parlant de Vincent Damphousse. «Nous obtenons nos chances de marquer même si nous affrontons souvent le meilleur trio de l'adversaire. J'ai aussi l'occasion de jouer sur la deuxième unité de l'attaque à cinq. Ça ne m'était jamais arrivé auparavant», laisse entendre Brunet, qui compte déjà sept buts à sa fiche, soit seulement trois de moins qu'à ses deux meilleures campagnes en 1992-93 et 1993-94.

Brunet note aussi le meilleur équilibre entre les trios pour expliquer son rendement en attaque.

«Cette année, on mise sur quatre trios contrairement à l'an dernier où on se retrouvait souvent à jouer à deux trios et demi», fait remarquer l'ailier gauche dont le jeu est solide dans les deux sens de la patinoire.

Quant à Savage, tout lui réussit par les temps qui courent. Il n'a qu'à se pointer au filet pour recevoir une passe de Recchi ou de Pierre Turgeon.

«C'est comme si je lançais dans un océan,» dit celui qui, la semaine dernière, était désigné le joueur par excellence de la LNH.

Moins de pression

Koivu, enfin, se révèle un joueur intelligent, rapide et combatif. On comprend mieux aujourd'hui pourquoi on disait de lui qu'il était l'an dernier le meilleur joueur de hockey à l'extérieur de la Ligue nationale. Samedi, il en a mis plein la vue.

«J'apprends à chaque match, dit-il avec beaucoup de modestie. Pour moi, cette première saison se veut une année d'apprentissage. Mais déjà je joue avec plus de confiance. J'espère faire encore mieux à la mi-saison», avance-t-il.

Koivu profite aussi de la décision de Mario Tremblay de le reléguer dans le troisième trio.

«Je n'ai pas la même pression en jouant dans le troisième trio, dit-il. Mais j'ai quand même mon temps de glace puisque je participe au jeu de puissance en plus d'écouler le temps durant les pénalités. Je ne pourrais pas être plus heureux», avoue le Finlandais. ●

Bure marque enfin

Montréal

■ Valeri Bure a inscrit son premier but de la saison contre Boston. Un but qui a fait énormément plaisir à Mario Tremblay, qui a eu l'audace ou le génie de réunir Oleg Petrov, Saku Koivu et Bure dans un même trio.

«Je suis très heureux pour Valeri, a dit l'entraîneur du Canadien. Contre les Bruins, ce trio a été rapide et il a utilisé sa vitesse de la bonne façon.»

Quant à Koivu, Tremblay a simplement dit : «Il est incroyable».

0-0-0

Depuis que Mario Tremblay a succédé à Jacques Demers, le Canadien a marqué 35 buts contre 19 en huit matches. Comme quoi une bonne défensive n'est pas incompatible avec une bonne attaque.

«Ceux qui pensent le contraire sont dans les patates», a fait valoir l'entraîneur.

0-0-0

Pierre Turgeon a amassé le 700e point de sa carrière lorsqu'il a récolté une aide sur le but de Brian Savage. Turgeon a atteint ce plateau à son 605e match.

0-0-0

Le Canadien reprend l'entraînement aujourd'hui en vue de son prochain match face aux Mighty Ducks d'Anaheim, mercredi, au Forum. Il s'agira de la dernière rencontre du Tricolore à domicile avant son voyage dans l'ouest canadien qui le mènera à Calgary, Vancouver et Edmonton. ●

Bowe conserve son titre

Las Vegas (AP)

■ Evander Holyfield avait prédit un knock-out, mais c'est Riddick Bowe qui l'a obtenu en l'emportant au huitième round, samedi, pour conserver son titre des poids lourds de la WBO.

Bowe, qui avait visité le plancher à la sixième, a expédié Holyfield deux fois au plancher dans la huitième reprise et l'arbitre Joe Cortez a arrêté la bataille à la 58e seconde lorsque Holyfield était à genoux près des câbles.

Le combat fut aussi excitant que lors des deux premiers affrontements entre les deux hommes.

Après sept rounds, Holyfield détenait une avance d'un point sur les cartes des trois juges.

À la huitième, Bowe a utilisé son jab avant d'expédier Holyfield au plancher avec une solide droite. Holyfield s'est relevé au compte de 9 mais il était visiblement en mauvais état. Deux autres droites envoyaient encore une fois Holyfield au plancher.

Le troisième et le cinquième rounds ont donné lieu à des échanges virils, les deux boxeurs ne voulant pas reculer.

Au cinquième, l'oeil droit de Holyfield commençait à enfler, il saignait de la bouche et il semblait fatigué.

Bowe fut puni pour un autre coup en bas de la ceinture au cinquième round. Le combat fut interrompu pour permettre à Holyfield de reprendre son souffle.

Le docteur a visité le coin de Holyfield entre le cinquième et sixième rounds.

Un crochet du gauche et une droite à la tête a expédié Bowe au plancher, il a pris le compte de 5. Bowe en était à sa première visite au plancher en 39 combats professionnels.

Au septième round, Holyfield semblait à bout de souffle et l'action avait considérablement diminué.

Dans les matchs précédents la finale Bowe-Holyfield, le Mexicain Marco Antonio Barrera a battu l'Américain Eddie Croft par décision de l'arbitre à la septième reprise d'un combat de la catégorie super-coq. Barrea a ainsi conservé son titre de la WBO.

Chez les super-plumes, le Français Julien Lorcy a vaincu l'Américain Mark Smith par KO technique au troisième round. ●

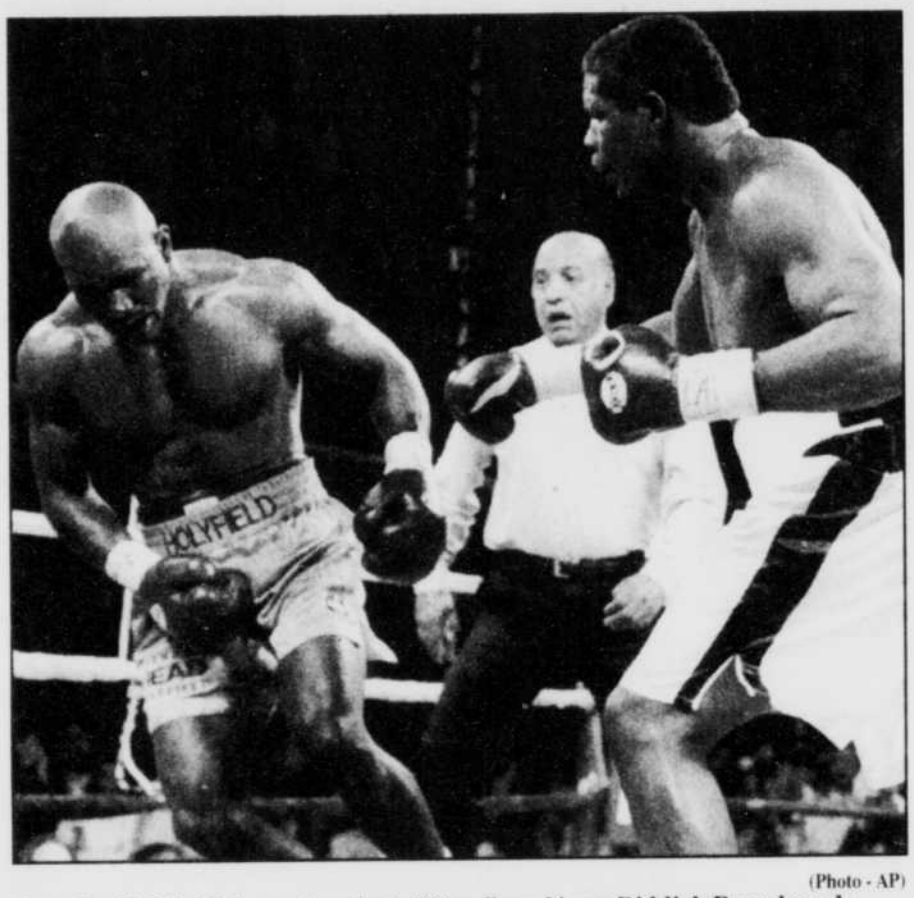

(Photo - AP)

Evander Holyfield, à gauche, vient d'être ébranlé par Riddick Bowe lors du combat de samedi.

En bref

Bourne et Kraatz dominent

■ Saint-Jean, N.-B. (PC) - Tous ceux qui croient que le patinage artistique est réservé aux âmes fluettes auraient dû assister à la performance de Shae-Lynn Bourne, hier.

Dix jours à peine après avoir été coupée sévèrement au genou gauche par son partenaire Victor Kraatz — la coupure a nécessité 17 points de suture —, Bourne a combattu la douleur et, en compagnie de Kraatz, elle a filé vers la médaille d'or dans le concours de danse à la compétition Skate Canada qui s'est déroulée à St-Jean, au Nouveau-Brunswick.

«Je ne sens plus rien à mon genou», a admis Bourne en se déplaçant péniblement après la compétition.

Marina Anissina et Gwendal Peizerat, de France, ont terminé deuxième, suivis de Irina Romanova et Igor Yaroshenko, de l'Ukraine.

Megan Wing et Aaron Lowe, de Vancouver, ont quant à eux terminé au 10e rang.

Tomba rechigne

■ Zurich (Reuter) — La Fédération internationale de ski a adopté une modification des règles de course pour rendre les épreuves de Coupe du monde de ski — et en particulier les slaloms — plus intéressants.

Ainsi le vainqueur de la première manche sera obligatoirement le dernier des 30 qualifiés à s'élancer dans la deuxième manche.

Plusieurs champions ont vivement critiqué cette modification affirmant que la piste serait impraticable lors de leur deuxième passage. Le vainqueur de la Coupe du monde 1995, Alberto Tomba, a même menacé de boycotter la première course de la saison la semaine prochaine à Tignes.

Dans la précédente réglementation, les 15 meilleurs temps de la première manche se présentaient pour la deuxième manche dans l'ordre inverse de leur performance.

«À la base, nous voulons rendre la course intéressante», a commenté le secrétaire général de la FIS Gian-Franco Kasper.

Les commissaires de course pourront décider jusqu'à une heure avant le départ de la première manche s'il convient ou non d'appliquer la nouvelle réglementation.

Tsyplakov sous contrat

■ Inglewood (AP) — Les Kings de Los Angeles ont annoncé la mise sous contrat de l'ailier gauche Vladimir Tsyplakov pour les deux prochaines saisons.

Tsyplakov, qui est âgé de 26 ans, a été un choix de troisième ronde des Kings au repêchage de 1995.

Durant le camp d'entraînement, il avait cependant décidé de signer un contrat avec le Thunder de Las Vegas, de la Ligue internationale.

Il a récolté 11 points en neuf rencontres cette saison avec le Thunder.

Victoire de Floyd

■ Milton, Floride (AP) — Raymond Floyd a calé un roulé de six pieds au deuxième trou de prolongation pour enlever les honneurs de la Classique de golf senior Emerald Coast, de Milton (Flo.), devant Tom Wargo.

«C'est ça le golf, a dit Floyd à propos de son birdie décisif. C'est un jeu incroyable. On y apprend à être humble. Pour chaque fois que j'ai réussi un coup comme aujourd'hui, j'en ai raté autant qui m'ont coûté des victoires.»

Floyd a ramené une carte finale de 66, cinq coups sous la normale, pour rejoindre Wargo en tête avec un total de 135.

Il s'agit d'une 12e victoire pour Floyd qui s'est joint au circuit senior en 1992. Il a touché la bourse principale de 150 000 $ pour porter ses gains à 1 268 545 $ cette année.

Bud Allin et Bob Murphy ont terminé sur un pied d'égalité à 136, suivis de Isao Aoki à 137. ●

Sampras brillant

Paris (Reuter)

■ Pete Sampras a signé son retour au sommet de la hiérarchie mondiale, hier, avec une brillante première victoire à l'Open de tennis de Paris, l'un des rares tournois qui résistait encore à sa dévorante ambition.

Face à Boris Becker, triple vainqueur de l'épreuve, l'Américain a fait usage de sa meilleure arme, le sang-froid, pour s'imposer 7-6, 6-4 et 6-4.

Becker, venu chercher à Bercy un quatrième titre en 10 ans et une revanche de la finale perdue en juillet à Wimbledon, a tout tenté, en vain, contre le gentleman de Tampa au style aussi lisse qu'imperturbable.

Après un premier set acharné et indécis, conclu au bris d'égalité, l'Américain a transformé la finale — sa deuxième après celle perdue contre Guy Forget en 1991 — en une démonstration à sens unique.

Avec cette victoire, Sampras récupère 380 points au classement ATP et reprendra dès aujourd'hui la place tant convoitée de numéro un mondial à son frère ennemi Andre Agassi, qui l'occupe depuis avril.

Un inconnu bat Rusedski

Tim Henman s'est ressaisi pour disposer du Britannique d'origine québécoise Greg Rusedski 1-6, 6-3, 6-2, hier, en finale des championnats de tennis d'Angleterre.

Henman, qui est âgé de 21 ans, est ainsi devenu le plus jeune joueur à remporter le titre.

Rusedski, qui est originaire de Pointe-Claire mais qui a choisi la citoyenneté britannique, était pourtant le grand favori de ce tournoi. Rusedski est classé 41e au monde tandis que Henman est classé 116e. ●

Statistiques de la LNH

Samedi

Canadien 4 Boston 1

Première période
1. Montréal, Bure 1 (Koivu, Petrov) 5:45
2. Montréal, Brunet 7 (Koivu, Damphousse) 19:21 (an)
Pénalités - Malakhov Mon 2:04, Van Stefenelli Bos (double min.), Sarault Mon 8:11, Stevenson Mon 12:03, Quintal Mon 14:24, McEachern Bos 18:36, Czerkawski Bos 19:48.

Deuxième période
3. Montréal, Koivu 4 (Brunet, Quintal) 1:45 (an)
4. Boston, Leach 3 (Stevens, Donato) 10:57 (an)
5. Montréal, Savage 12 (Recchi, Turgeon) 11:18
Pénalités - Neely Bos (maj.), Brashear Mon (maj.) 2:36, Donato Bos 7:04, Montréal banc (purgée par Brashear) 9:34, Moger Bos (maj.), Malakhov Mon (double maj., et inconduite de partie) 12:05, Bourque Bos 12:56.

Troisième période
Aucun but.
Pénalités - Racine Mon 6:35, Donato Bos 19:20, Rohloff Bos (double min.), Stevenson Mon (double min.) 19:37.

Tirs au but

Boston	14	11	11-36
Montréal	11	11	4-26

Gardiens - Boston: Lacher (P,1-4-2); Montréal: Roy (G,7-5-0).
Avantages numériques - Boston: 1-7; Montréal: 2-5.
Arbitre - Don Koharski; **Juges de lignes** - Ron As-

Washington 3 Islanders 2

Première période
1. Washington, Bondra 6 (Juneau, Konowalchuk) 3:44 (an)
Pénalités - Severyn NYI 2:20, Berube Was, Vukota NYI 10:38, Berube Was (maj.), Vukota NYI (maj.) 12:50, Green NYI 14:40, Palffy NYI 18:41.

Deuxième période
2. Washington, Klee 3 (Hunter, Côté) 7:47
Pénalités - Green NYI 1:49, Gonchar Was 4:02, Gonchar Was 10:39, Beers NYI 14:00.

Troisième période
3. NY Islanders, Luongo 1 (Bertuzzi) 12:26
4. Washington, Bondra 7 (Pivonka, Konowalchuk) 13:19
5. NY Islanders, Semak 4 (Muller, Palffy) 16:24
Pénalités - Johansson Was (min. et maj.), Plante NYI (maj.) 1:38, Reekie Was 5:14, Reekie Was, Lindros NYI 8:40, Pivonka Was 9:23.

Tirs au but

Washington	11	8	6-25
NY Islanders	6	7	13-26

Gardiens - Washington: Kolzig (G,2-2-0); NY Islanders: Soderstrom (P,1-5-1).
Avantages numériques - Washington: 1-5; NY Islanders: 0-5.
Assistance - 9,076.
Arbitre - Mike McGeough. **Juges de ligues** - Pierre Champoux, Stéphane Provost.

Toronto 3 Edmonton 3

Première période
1. Toronto, Domi 1 (Momesso, Murphy) 2:29
Pénalités - Murphy Tor 5:32, Oliver Edm 7:08, Gartner Tor 10:01, Gilmour Tor, Maltby Edm 11:09, Kolesar Tor 15:18, Gilmour Tor 17:11.

Deuxième période
2. Toronto, Warriner 2 (Craig, Sundin) 2:13
3. Edmonton, Buchberger 4 (Thornton, Marchant) 10:00
4. Toronto, Kolesar 1 (Craig, Murphy) 13:10
5. Edmonton, Mironov 1 (Thornton) 18:54
Pénalités - Houge Tor 3:27, Weight Edm 4:25, Domi Tor (maj. et inconduite), Bonvie Edm (maj. et inconduite) 6:56, Kolesar Tor 10:54, Baumgartner Tor 14:25, Kolesar Tor, Mironov Edm (double min.), Oliver Edm 14:47, Murphy Tor 15:36, Arnott Edm 15:57, Mironov Edm 19:21.

Troisième période
6. Edmonton, Arnott 4 (Ciger, Weight) 17:37
Pénalités - Gill Tor 4:51, Hudson Tor 10:02.

Prolongation
Aucun but.
Pénalités - Aucune.

Tirs au but

Toronto	7	11	2	1-21
Edmonton	14	14	6	2-36

Gardiens - Toronto: Potvin (N,4-4-2); Edmonton: Ranford (N,4-4-3).
Avantages numériques - Toronto: 0-5; Edmonton: 0-10.
Arbitre - Terry Gregson. **Juges de lignes** - Mike Cvik, Jay Sharrers.
Assistance - 13,838.

Detroit 5 Dallas 1

Première période
Aucun but.
Pénalités - Fedorov Det 12:08.

Deuxième période
1. Detroit, Larionov 3 (Lidstrom, Johnson) 4:35 (an)
2. Detroit, Fedorov 6 (Lidstrom, Yzerman) 6:46 (dn)
3. Detroit, Dandenault 2 (Errey, Yzerman) 11:28
Pénalités - Rouse Det 1:19, Ludwig Dal 3:29, Konstantinov Det 5:34, Matvichuk Dal (maj.), McCarty Det (maj.), Lapointe Det 17:26.

Troisième période
4. Detroit, Kozlov 3 (Fedorov, Larionov) 3:16
5. Detroit, Johnson 1 (Pushor, Lidstrom) 11:36
6. Dallas, Gilchrist 3 (K.Hatcher, Zmolek) 16:11 (an)
Pénalités - Konstantinov Det 5:49, Kozlov Det 8:16 Moog Dal (purgée par Borschevsky) 12:36, Detroit banc 15:21.

Tirs au but

Dallas	9	4	7-20
Detroit	8	9	12-29

Gardiens - Dallas: Moog (P,2-3-1); Detroit: Osgood (G,6-2-1).
Avantages numériques - Dallas: 1-7; Detroit: 1-2.
Assistance - 19,852.
Arbitre - Dan Marouelli. **Juges de lignes** - Bob Hodges, Mark Pare.

Pittsburgh 7 Philadelphie 4

Première période
1. Pittsburgh, Nedved 4 (Smolinski, Mironov) 2:11 (an)
2. Pittsburgh, Lemieux 11 (Maciver, Naslund) 16:22
Pénalités - LeClair Phi 0:24, Tamer Pit 6:45, Renberg Phi 7:39, Murray Pit 13:17, Dziedzic Pit 15:56, Desjardins Phi 16:05.

Deuxième période
3. Pittsburgh, Francis 8 (Smolinski, Jagr) 6:19
4. Pittsburgh, Naslund 3 (Lemieux, Sandstrom) 6:53
5. Philadelphie, Fedyk 5 (Svoboda, Brind'Amour) 14:59 (an)
6. Philadelphie, Juhlin 2 (Dineen, Svoboda) 18:55 (an)
7. Pittsburgh, Murray 1 (Maciver, Nedved) 19:54
Pénalités - Jagr Pit 2:40, Dineen Phi, Tamer Pit 9:31, Therien Phi 9:48, Park Pit 13:23, Moran Pit 17:30.

Troisième période
8. Philadelphie, Montgomery 1 (DiMaio) 3:06
9. Pittsburgh, Jagr 11 (Lemieux, Maciver) 4:54 (an)
10. Philadelphie, Juhlin 3 (Samuelsson) 6:55
11. Pittsburgh, Lemieux 12 (Jagr, Francis) 19:36 (fd)
Pénalités - Snow Phi (purgée par Montgomery) 3:46, Tamer Pit 10:46, Julin Phi 12:57.

Tirs au but

Philadelphie	12	10	15-37
Pittsburgh	13	16	7-36

Gardiens (shots-saves) - Philadelphie: Roussel (21-17), Snow (P,1-1-1) (6:53 deuxième, 14-12); Pittsburgh: Wregget (12-12), Barrasso (G,5-1-2) (0:00 deuxième, 25-24).
Avantage numériques - Philadelphie: 2-7; Pittsburgh: 2-6.
Assistance -17,181.
Arbitre - Andy Van Hellemond. **Juges de lignes** - Tim Nowak, Ray Scapinello.

Hartford 5 Ottawa 4

Première période
1. Hartford, Shanahan 1 (Kron, Wesley) 3:21
2. Ottawa, Straka 4 (Alfredsson) 7:35
3. Hartford, Sanderson 2 (Rice, Nikolishin) 15:40
Pénalités - Hill Ott 3:42, Chase Har (maj.), Levins Ott (maj.) 9:43, Shanahan Har 10:53, Chase Har (maj.), Mallette Ott (maj.) 16:08.

Deuxième période
4. Hartford, Shanahan 2 (Wesley) 2:20 (an)
5. Hartford, Nikolishin 1 4:58 (dn)
6. Ottawa, Cunneyworth 3 (Bonk) 9:41
Pénalités - Modry Ott 1:52, Featherstone Har 3:21, Featherstone Har 7:07, Sanderson Har 10:09, Musil Ott 13:14, Sanderson Har 15:19.

Troisième période
7. Ottawa, Tormanen 4 (Bonk, Duchesne) 1:03
8. Ottawa, Bonk 4 (Cunneyworth, Duchesne) 10:15 (an)
9. Hartford, Emerson 5 (Kron, Wesley) 11:35
Pénalités - Emerson Har 8:37, Musil Ott 10:56, Featherstone Har 18:44.

Tirs au but

Hartford	14	3	6	-23
Ottawa	12	14	11	-37

Gardiens - Hartford: Reese (G,1-1-0), Ottawa: Beaupre (17-12), Bales (P,0-2-0) (4:48 deuxième, 6-5).
Avantages numériques- Hartford: 1-4; Ottawa: 1-7.
Arbitre - Don Van Massenhoven. **Juges de lignes** - Scott Driscoll, Ron Finn.
Assistance - 8,794.

Vancouver 4 Calgary 4

Première période
1. Calgary, Titov 3 (Torgajev, Nylander) 7:20
Pénalités - Malkoc Van (maj.), Ward Cal (min. et maj.) 11:23, Ronning Van 13:24, Oksiuta Van 17:23.

Deuxième période
2. Calgary, Lapointe 1 4:27 (dn)
3. Calgary, Fleury 4 (Sullivan) 6:23 (dn)
4. Vancouver, Linden 6 (Ridley, Hedican) 7:35 (an)
5. Vancouver, Bure 5 (Mogilny, Beranek) 9:00
6. Vancouver, Beranek 2 (Odjick) 13:53
Pénalités - Huscroft Cal 2:32, Huscroft Cal 5;42, Odjick Van 11:27.

Troisième période
7. Vancouver, Linden 7 (Gélinas) 6:43
8. Calgary, Stern 1 (Fleury, Housley) 8:57
Pénalités - Aucune.

Prolongation
Aucun but.
Pénalités - Aucune.

Tirs au but

Vancouver	4	15	8	0-27
Calgary	15	11	9	2-37

Gardiens - Vancouver: McLean (N,3-3-4); Calgary: Kidd (N,0-5-4).
Avantages numériques - Vancouver: 1-3; Calgary: 0-3.
Arbitre Rob Shick. **Juges de lignes** Jean Monn, Mark Wheler.
Assistance - 18,717.

New Jersey 4 Los Angeles 2

Première période
1. New Jersey, Peluso 1 (Tikkanen, McKay) 3:31
2. Los Angeles, Yachmenev 7 (Gretzky, Khristich) 8:33
3. New Jersey, Broten 2 (Tikkanen, Niedermayer) 10:57 (an)
Pénalités - McSorley LA 10:32, Thomas NJ 13:40.

Deuxième période
Aucun but.
Pénalités - Dafoe LA (purgée par Crowder) 4:40, Sykora NJ 6:55, Chambers NJ 11:05, Lacroix LA 17:02.

Troisième période
4. Los Angeles, Perreault 8 (Khristich, Yachmenev) 9:46 (an)
5. New Jersey, Broten 3 (Dowd), 13:53
6. New Jersey, Stevens 2, 19:02 (dn-fd)
Pénalités - Richer NJ 3:19, Brylin NJ 7:33, New Jersey banc (purgée par Dowd) 8:46, Smith NJ 17:57.

Tirs au but

New Jersey	14	13	10-37
Los Angeles	9	11	13-33

Gardiens - New Jersey: Terren (G,2-0-0); Los Angeles: Dafoe (P,4-3-4).
Avantages numériques - New Jersey: 1-3; Los Angeles: 1-7.
Assistance - 15,540.
Arbitre - Dave Jackson. **Juges de lignes** - Shane Heyer, Brad Lazarowich.

San Jose 7 St. Louis 3

Première période
1. St. Louis, Courtnall 1 (Norton, Hawerchuk) 7:11 (an)
2. St. Louis, Vopat 1 (Noonan, Zezel) 10:59
3. San Jose, Janney 3 (Ragnarsson, Nolan) 15:24 (an)
Pénalités - Dufresne StL 3:29, Kyte SJ 6:04, Nazarov SJ 10:34, Baron StL 14:46.

Deuxième période
4. St. Louis, Noonan 4 (Hawerchuk) 3:14
5. San Jose, Friesen 1 (Sykora) 15:09
Pénalités - Sykora SJ 2:35, Kyte SJ 3:09, Baron StL 8:17, Creighton StL 10:34.

Troisième période
6. San Jose, Baker 3 (Nolan, Janney) 3:07
7. San Jose, Miller 4 (Nolan, Kroupa) 6:05
8. San Jose, Nolan 6 (Janney, Whitney) 9:41 (an)
9. San Jose, Nazarov 3 (Friesen, Kroupa) 11:08 (an)
10. San Jose, Dahlen 4, 16:20
Pénalités - Gilbert StL 8:12, Baron StL (maj. et inconduite de partie) 9:11, Rathje SJ 14:00, Creighton StL (maj.), Wood SJ (maj.) 18:33.

Tirs au but

St. Louis	9	9	2-20
San Jose	10	5	13-28

Gardiens - St. Louis: Fuhr (P,5-7-1); San Jose: Irbe (G,1-4-4).
Avantages numériques - St. Louis: 1-5; San Jose: 3-6.
Assistance - 17,190.
Arbitre - Steven Walkom. **Juges de lignes** - Randy Mitton, Baron Parker.

STATISTIQUES

LIGUE NATIONALE DE HOCKEY

SAISON 1995-1996
CONFÉRENCE DE L'EST
SECTION NORD

	Mj	G	P	N	Bp	Bc	Pts	Domicile G	Domicile P	Domicile N	Extérieur G	Extérieur P	Extérieur N	Séq
Pittsburgh	11	6	2	3	56	36	15	4	1	0	2	1	3	G-1
Montréal	13	7	6	0	39	41	14	5	2	0	2	4	0	G-1
Ottawa	12	6	6	0	38	40	12	2	3	0	4	3	0	P-1
Hartford	12	5	6	1	26	40	11	3	3	1	2	3	0	P-1
Buffalo	13	4	8	1	35	42	9	3	4	1	1	4	0	P-1
Boston	12	3	7	2	42	47	8	2	3	1	1	4	1	P-3

SECTION ATLANTIQUE

	Mj	G	P	N	Bp	Bc	Pts	Domicile G	Domicile P	Domicile N	Extérieur G	Extérieur P	Extérieur N	Séq
Floride	14	10	4	0	52	37	20	6	2	0	4	2	0	G-3
Philadelphie	14	8	3	3	54	31	19	5	1	1	3	2	2	G-1
Washington	13	9	4	0	41	30	18	4	2	0	5	2	0	G-1
NY Rangers	13	7	5	1	47	42	15	3	2	0	4	3	1	P-2
New Jersey	13	7	5	1	39	33	15	4	3	0	3	2	1	P-1
Tampa Bay	13	3	6	4	33	49	10	2	2	2	1	4	2	P-1
NY Islanders	12	2	8	2	34	51	6	1	4	1	1	4	1	P-2

CONFÉRENCE DE L'OUEST
SECTION CENTRALE

	Mj	G	P	N	Bp	Bc	Pts	Domicile G	Domicile P	Domicile N	Extérieur G	Extérieur P	Extérieur N	Séq
Detroit	14	7	5	2	51	34	16	3	1	1	4	4	1	G-2
Winnipeg	15	7	6	2	57	57	16	4	2	2	3	4	0	G-1
Chicago	14	6	6	2	47	44	14	3	3	1	3	3	1	P-1
Dallas	13	5	5	3	41	43	13	4	3	2	1	2	1	P-1
Toronto	13	5	5	3	42	43	13	3	2	1	2	3	2	N-2
St.Louis	13	5	7	1	33	43	11	3	3	1	2	4	0	P-3

SECTION PACIFIQUE

	Mj	G	P	N	Bp	Bc	Pts	Domicile G	Domicile P	Domicile N	Extérieur G	Extérieur P	Extérieur N	Séq
Colorado	14	10	3	1	55	36	21	6	0	1	4	3	0	G-8
Los Angeles	13	5	4	4	48	46	14	3	2	2	2	2	2	P-1
Anaheim	14	6	8	0	48	43	12	5	2	0	1	6	0	G-4
Vancouver	12	4	4	5	47	49	12	1	2	2	3	2	2	N-2
Edmonton	12	4	5	3	31	46	11	3	1	2	1	4	1	N-2
San Jose	12	1	7	4	41	53	6	1	5	2	0	2	2	G-1
Calgary	13	1	8	4	29	50	6	0	2	1	1	6	3	N-1

CLASSEMENT GÉNÉRAL

CONFÉRENCE DE L'EST

	Mj	Pts
1. x-Floride	14	20
2. x-Pittsburgh	11	15
3. Philadelphie	14	19
4. Washington	13	18
5. New Jersey	13	15
6. NY Rangers	13	15
7. Montréal	13	14
8. Ottawa	12	12
9. Hartford	12	11
10. Tampa Bay	13	10
11 Buffalo	13	9
12. Boston	12	8
13. NY Islanders	12	6

Conférence de l'Ouest

	Mj	Pts
1. x-Colorado	14	21
2. x-Detroit	14	16
3. Winnipeg	15	16
4. Los Angeles	13	14
5. Chicago	14	14
6. Dallas	13	13
7. Toronto	13	13
8. Vancouver	13	13
9. Anaheim	14	12
10. Edmonton	12	11
11. St. Louis	13	11
12. San Jose	12	6
13. Calgary	13	6

x-meneurs de sections classés 1-2

Rendement du Canadien

	B	P	Pts	Pén
77. Pierre Turgeon	6	11	17	2
8. Mark Recchi	3	13	16	7
49. Brian Savage	12	2	14	4
22. Benoît Brunet	7	5	12	7
25. V. Damphousse	2	9	11	28
11. Saku Koivu	4	5	9	6
43. Patrice Brisebois	2	6	8	13
18. Valeri Bure	1	4	5	4
5. Stéphane Quintal	0	4	4	25
6. Oleg Petrov	1	2	3	6
34. Peter Popovic	0	3	3	12
12. Mike Keane	0	3	3	2
46. Craig Ferguson	1	0	1	0
36. Donald Brashear	0	1	1	63
38. Vladimir Malakhov	0	1	1	18
48. J.-J. Daigneault	0	1	1	6
29. Yves Racine	0	1	1	6
30. Turner Stevenson	0	1	1	41
23. Marko Kiprusoff	0	0	0	2
24. Lyle Odelein	0	0	0	87
26. Yves Sarault	0	0	0	4
33. Patrick Roy	0	0	0	4
31. Patrick Labrecque	0	0	0	2
17. Mark Lamb	0	0	0	0
28. Marc Bureau	0	0	0	0

Gardiens

	G	P	N	Min	Ba	Bl	Moy.
33. Patrick Roy	7	5	0	681	34	0	2.99
31. P. Labrecque	0	1	0	99	7	0	4.24
Totaux	7	6	0	780	41	0	3.15

CALENDRIER

Lundi, 30 octobre
Winnipeg 3 Detroit 2
Colorado 6 Dallas 1
Vancouver 4 San Jose 3

Mardi, 31 octobre
Montréal 3 Boston 1
Tampa Bay 2 Philadelphie 2
NY Islanders 5 Floride 4 (P)
NY Rangers 5 San Jose 3
New Jersey 1 Edmonton 2
Calgary 2 Los Angeles 1

Mercredi, 1er novembre
Tampa Bay 0 Pittsburgh 10
Detroit 1 Buffalo 2
Montréal 2 Washington 5
Chicago 1 Dallas 1
Toronto 4 Winnipeg 2
Calgary 1 Colorado 6
Edmonton 3 Vancouver 3
St. Louis 0 Anaheim 3

Jeudi, 2 novembre
Ottawa 5 Hartford 0
Floride 2 Philadelphie 1
Detroit 6 Boston 5 (P)
New Jersey 3 San Jose 3
NY Rangers 3 Los Angeles 5

Vendredi, 3 novembre
Pittsburgh 3 Buffalo 3
NY Islanders 3 Tampa Bay 5
Floride 3 Washington 2
Colorado 5 Winnipeg 2
Toronto 4 Vancouver 4
NY Rangers 4 Anaheim 7

Samedi, 4 novembre
Dallas 1 Detroit 5
Washington 3 NY Islanders 2
Philadelphie 4 Pittsburgh 7
Boston 1 Montréal 4
Toronto 3 Edmonton 3
Hartford 5 Ottawa 4
Vancouver 4 Calgary 4
St. Louis 3 San Jose 7
New Jersey 4 Los Angeles 2

Dimanche, 5 novembre
Tampa Bay 1 Floride 4
Winnipeg 4 Buffalo 3
Hartford 1 Philadelphie 6
New Jersey 1 Anaheim 6
Colorado 7 Chicago 3

Lundi, 6 novembre
Calgary à NY Rangers, 19h30.

Mardi, 7 novembre
San Jose à Hartford, 19h.
Vancouver à NY Islanders, 19h30.
Boston à Washington, 19h30.
Philadelphie en Floride, 19h30.
Anaheim à Toronto, 19h30.
Edmonton à Detroit, 19h30.
Los Angeles à St. Louis, 20h30.

Mercredi, 8 novembre
San Jose à Buffalo, 19h30.
Pittsburgh à Ottawa, 19h30.
Anaheim à Montréal, 19h30.
Tampa Bay à NY Rangers, 19h30.
Calgary au New Jersey, 19h30.
Los Angeles à Dallas, 20h30.

LES MENEURS DE LA LNH

(Parties d'hier non comprises)

	B	P	Pts
Lemieux, Pgh	12	19	31
Jagr, Pgh	11	13	24
Lindros, Phi	11	11	22
Francis, Pgh	8	14	22
Korolev, Wpg	10	10	20
LeClair, Phi	9	11	20
Forsberg, Col	4	16	20
Sakic, Col	8	11	19
Linden, Vcr	7	12	19
Sandstrom, Pgh	10	7	17
Gretzky, LA	3	15	18
Perreault, LA	8	9	17
Nolan, SJ	6	11	17
Turgeon, Mtl	6	11	17
Kariya, Ana	10	6	16
Mogilny, Vcr	10	6	16
Mellanby, Flo	8	8	16
Green, NYI	7	9	16
Tkachuk, Wpg	7	9	16
Robitaille, NYR	5	11	16
Selanne, Wpg	5	11	16
Janney, SJ	3	13	16
Recchi, Mtl	3	13	16
B.Hull, StL	8	7	15
Roenick, Chi	8	7	15
Tocchet, LA	7	8	15
Kamensky, Col	6	9	15
Brind'Amour, Phi	5	10	15
R.Ferraro, NYR	5	10	15
Kovalev, NYR	5	10	15
Savage, Mtl	12	2	14
Yachmenev, LA	7	7	14
Ciger, Edm	6	8	14
Leetch, NYR	4	10	14
Nicholls, Chi	2	12	14
Oates, Bos	2	12	14
Renberg, Phi	8	5	13
Barnes, Flo	6	7	13
Dawe, Buf	6	7	13
Fedorov, Det	6	7	13
Bourque, Bos	5	8	13
Sundin, Tor	5	8	13
Yzerman, Det	5	8	13
Alfredsson, Ott	4	9	13
Fleury, Cal	4	9	13

LIGUE AMÉRICAINE

Conférence de l'Est
Section Atlantique

	Mj	G	P	N	DP	BP	BC	Pts
St. John's	15	10	3	2	0	65	45	22
Saint Jean	14	7	7	0	0	53	56	14
I.P.E.	16	7	9	0	0	58	76	14
Fredericton	14	6	7	1	0	59	53	13
Cap-Breton	12	6	6	0	0	49	47	12

Section Nord

	Mj	G	P	N	DP	BP	BC	Pts
Springfield	15	9	4	1	1	55	34	20
Portland	16	5	8	2	1	59	67	13
Worcester	11	6	5	0	0	42	33	12
Providence	12	4	7	1	0	27	42	9

Conférence de l'Ouest
Section Centrale

	Mj	G	P	N	DP	BP	BC	Pts
Adirondack	12	7	4	1	0	47	45	15
Syracuse	13	7	5	1	0	46	45	15
Albany	12	7	5	0	0	47	36	14
Rochester	16	5	8	0	3	46	52	13
Cornwall	14	5	8	0	1	43	48	9

Section Sud

	Mj	G	P	N	DP	BP	BC	Pts
Caroline	16	7	7	1	1	57	49	16
Binghamton	11	7	4	0	0	53	46	14
Hershey	13	6	4	3	0	51	53	14
Baltimore	13	2	10	1	0	33	67	5

Note : Un point est accordé pour une défaite en prolongation.

Samedi, 4 novembre
St. John's 1 Fredericton 1
Binghamton 7 I.P.E. 3
Albany 4 Springfield 1
Adirondack 3 Syracuse 2
Cornwall 7 Rochester 2
Saint Jean 7 Hershey 0
Portland 4 Carolina 2
Worcester 4 Providence 0

Dimanche, 5 novembre
Springfield à Providence
Binghamton à Rochester

LIGUE INTERNATIONALE

Conférence de l'Est
Section Nord

	Mj	G	P	DF	Bp	Bc	P
Cincinnati	12	7	3	2	43	32	16
Michigan	12	6	2	4	51	36	16
Fort Wayne	12	7	5	0	45	49	14
Indianapolis	12	6	6	0	52	49	12

Section Centrale

	Mj	G	P	DF	Bp	Bc	P
Cleveland	17	10	6	1	75	69	21
Detroit	14	10	4	0	58	42	20
Atlanta	16	7	8	1	52	68	15
Orlando	13	6	6	1	48	46	13
Houston	15	5	10	0	44	68	10

Conférence de l'Ouest
Section Mid-Ouest

	Mj	G	P	DF	Bp	Bc	P
Chicago	14	9	5	0	54	40	18
Milwaukee	13	5	5	3	45	51	13
Peoria	14	6	7	1	45	55	13
Kansas City	12	5	6	1	43	54	11
Minnesota	17	5	11	1	49	79	11

Section Sud-Ouest

	Mj	G	P	DF	Bp	Bc	P
Las Vegas	15	9	3	3	81	54	21
Los Angeles	15	8	5	2	66	54	18
Utah	12	8	3	1	50	43	17
San Francisco	17	7	8	2	55	65	16
Phoenix	12	6	5	1	51	50	13

Samedi, 4 novembre
Cleveland 6 Atlanta 3
Chicago 5 San Francisco 3
Fort Wayne 5 Kansas City 4
Houston 6 Michigan 5 (F)
Las Vegas 7 Utah 5
Indianapolis 5 Orlando 4 (F)
Milwaukee 3 Peoria 2 (F)

Dimanche, 5 novembre
Cleveland 4 Atlanta 3 (F)
Michigan 3 Houston 0
Los Angeles 6 Minnesota 1
Detroit 7 Kansas City 1

HOCKEY JUNIOR

Ligue de hockey junior majeur du Québec

Section Robert-Lebel

	Mj	G	P	N	Bp	Bc	Pts
Granby	22	19	2	1	126	62	39
Sherbrooke	24	16	8	0	124	90	32
Hull	24	16	8	0	120	95	32
Val-d'Or	23	13	8	2	115	99	28
Drummondville	24	11	12	1	101	97	23
St-Hyacinthe	22	10	11	1	92	107	21
Laval	20	5	15	0	70	122	10

Section Frank-Dilio

	Mj	G	P	N	Bp	Bc	Pts
Chicoutimi	22	12	9	1	94	83	25
Rimouski	23	12	11	0	98	96	24
Shawinigan	25	11	14	0	103	92	22
Beauport	23	10	12	1	89	85	21
Halifax	23	10	13	0	85	97	20
Victoriaville	24	7	17	0	77	114	14
Moncton	25	6	18	1	78	133	13

Samedi, 4 novembre
Hull 1 Halifax 4
Granby 5 Moncton 2

Dimanche, 5 novembre
Val-d'Or 6 St-Hyacinthe 4
Sherbrooke 5 Drummondville 4
Rimouski 7 Shawinigan 6
Chicoutimi 1 Beauport 3

Mardi, 7 novembre
Beauport à Shawinigan, 19h30
St-Hyacinthe à Victoriaville, 19h30

Mercredi, 8 novembre
Granby à Hull, 19h30
Drummondville à Val-d'Or, 19h30

Jeudi, 9 novembre
Halifax à Rimouski, 19h30

LES MENEURS

	Mj	B	P	Pts
Brière, Daniel Dru	24	27	33	60
Beaudry, Etienne She	24	16	39	55
Chouinard, Martin Gra	22	22	28	50
Sirois, Allan Rim	23	24	25	49
Dubé, Christian She	20	18	31	49
Ménard, Martin Hul	24	20	28	48
Turcotte, Hugo Rim	23	19	29	48
Beauregard, D-Alex. Mon	25	24	16	40
Trudel, Jean-Guy Hul	24	18	21	39
Corso, Daniel Vic	21	16	23	39
Delisle, Xavier Gra	19	15	24	39
Méthot, François StH	22	14	25	39
Chartier, Frédéric Bea	18	13	26	39
Roy, Stéphane VdO	20	17	21	38
Rosa, Pavel Hul	17	19	18	37

LIGUE UNIVERSITAIRE

Hockey universitaire

Section est

	Pj	G	P	N	Bp	Bc	Pts
Guelph	6	4	2	0	25	20	8
Queen's	6	4	2	0	23	28	8
Toronto	6	2	3	1	26	23	5
RMC	7	1	6	0	17	51	2

Section Est

	Pj	G	P	N	Bp	Bc	Pts
Ottawa	6	5	1	0	31	17	10
UQTR	7	5	2	0	46	22	10
McGill	5	3	2	0	15	20	6
Concordia	5	1	4	0	18	26	2

Section Mid-Ouest

	Pj	G	P	N	Bp	Bc	Pts
Brock	5	3	2	0	28	19	6
Laurentian	6	3	3	0	32	26	6
York	6	2	3	1	19	20	5
Ryerson	5	2	3	0	19	21	4

Section Ouest

	Pj	G	P	N	Bp	Bc	Pts
Western	5	4	1	0	24	16	8
Waterloo	3	2	1	0	16	10	4
Windsor	4	2	2	0	13	14	4
Laurier	6	0	6	0	10	29	0

Samedi, 4 novembre
Ste-Foy 3 Régents LLL 6
Jonquière 3 Magog 2 (P)
Richelieu 5 Amos 4

Dimanche, 5 novembre
Richelieu 6 Amos 3
Ste-Foy 2 Gatineau 0
Jonquière 7 Mtl-Bourassa 0
Magog 4 Régents LLL 0
Lac St-Louis 3 Cap-de-la-Madeleine 5

Vendredi, 10 novembre
Gatineau à Mtl-Bourassa, 20h

Samedi, 11 novembre
Régents LLL à Ste-Foy, 14h
Amos à Magog, 19h
Lac St-Louis à Jonquière, 18h30

Dimanche, 12 novembre
Amos à Mtl-Bourassa, 13h
Lac St-Louis à Jonquière, 14h
Cap-de-la-Madeleine à Ste-Foy, 14h
Gatineau à Régents LLL, 16h
Richelieu à Magog, 19h

Mercredi, 15 novembre
Mtl-Bourassa à Régents LLL, 19h30

HOCKEY MIDGET AAA

Section CCM

	Mj	G	P	DF	Bp	Bc	Pts
Amos	20	10	8	2	81	88	22
Régents LLL	20	10	10	0	68	74	20
Lac St-Louis	20	5	12	3	75	97	13
Mtl-Bourassa	20	4	13	3	65	102	11
Gatineau	20	5	15	0	68	112	10

Section Tacks

	Mj	G	P	DF	Bp	Bc	Pts
Ste-Foy	20	16	4	0	93	71	32
Jonquière	20	14	5	1	108	75	29
Richelieu	20	14	5	1	97	75	29
Cap-de-la-Madeleine	20	13	7	0	89	66	26
Magog	0	9	9	2	80	76	20

HOCKEY COLLÉGIAL

Ligue collégial majeur

SECTION EST

	Pj	G	P	N	DF	Bp	BC	Pts
Jonquière	12	8	4	0	0	52	51	16
Chicoutimi	12	7	5	0	1	82	67	15
Lév-Lauzon	8	7	1	0	0	61	21	14
Laflèche	11	6	5	0	0	69	51	12
Pocatière	11	5	5	0	1	54	55	11

SECTION OUEST

	Pj	G	P	N	DF	Bp	BC	Pts
St-Laurent	8	8	0	0	0	45	20	16
Joliette	11	4	7	0	0	46	69	8
Francais	8	4	4	0	0	45	37	8
Dawson	11	3	7	0	1	51	76	7
Lennoxville	9	3	6	0	0	39	50	6
John-Abbot	9	0	8	0	1	22	69	1

Mercredi, 1er novembre
Français 6 Dawson 3

Vendredi, 3 novembre
Lennoxville 5 John-Abbot 3
Joliette 6 St-Laurent 9
Chicoutimi 3 Lévis-Lauzon 12

Samedi, 4 novembre
La Pocatière 6 Jonquière 7 (F)

Dimanche, 5 novembre
Lévis-Lauzon 7 Laflèche 6
Chicoutimi 7 La Pocatière 4
Lennoxville vs Joliette, 19h30

Vendredi, 10 novembre
Dawson vs Lévis-Lauzon, 20h
Français vs Lennoxville, 20h30
John-Abbot vs Chicoutimi, 21h

FOOTBALL - LNF

Ligue nationale de football

Buffalo	6	3	0	.667	172	155
Miami	6	3	0	.667	238	147
Indianapolis	5	4	0	.556	172	183
N.-Angleterre	3	6	0	.333	133	201
N.Y. Jets	2	8	0	.200	137	257

Section Centrale

Pittsburgh	5	4	0	.556	208	208
Cleveland	4	5	0	.444	178	193
Houston	4	5	0	.444	193	171
Cincinnati	3	6	0	.333	206	203
Jacksonville	3	6	0	.333	138	186

Section Ouest

Kansas City	8	1	0	.889	223	141
Oakland	7	2	0	.778	233	140
Denver	5	4	0	.556	206	143
San Diego	4	5	0	.444	162	186
Seattle	3	6	0	.333	175	223

Conférence nationale

Section Est

Dallas	7	1	0	.875	231	131
Philadelphie	5	3	0	.625	164	182
N.Y. Giants	3	6	0	.333	167	201
Arizona	3	6	0	.333	140	232
Washington	3	7	0	.300	207	241

Section Centrale

Chicago	6	3	0	.667	252	210
Green Bay	5	4	0	.556	211	188
Tampa Bay	5	4	0	.556	134	148
Minnesota	4	5	0	.444	189	201
Detroit	3	6	0	.333	209	223

Section Ouest

Atlanta	6	3	0	.667	193	197
St. Louis	5	4	0	.556	167	188
San Francisco	5	4	0	.556	212	120
Caroline	4	5	0	.444	158	178
N.-Orléans	3	6	0	.333	164	195

Dimanche, 5 novembre
N.-Angleterre 20 New York Jets 7
Houston 37 Cleveland 10
Atlanta 34 Detroit 22
N.-Orléans 19 St. Louis 10
Minnesota 27 Green Bay 24
Kansas City 24 Washington 3
Oakland 20 Cincinnati 17
Buffalo 16 Indianapolis 10
Pittsburgh 37 Chicago 34 (P)
Caroline 13 San Francisco 7
Denver 38 Arizona 6
Seattle 30 N.Y. Giants 28
Miami 24 San Diego 14

Lundi, 6 novembre
Philadelphie à Dallas, 21h.

Dimanche, 12 novembre
Indianapolis en Nouvelle-Orléans, 13h.
Oakland à New York Giants, 13h.
Atlanta à Buffalo, 13h.
N.-Angleterre à Miami, 13h.
Cincinnati à Houston, 13h.
Seattle à Jacksonville, 13h.
Caroline à St. Louis, 13h.
Tampa Bay à Detroit, 13h.
Chicago à Green Bay, 13h.
Kansas City à San Diego, 16h.
San Francisco à Dallas, 16h.
Minnesota en Arizona, 16h.
Denver à Philadelphie, 20h.

FOOTBALL - LCF

Eliminatoires

Samedi, 4 novembre
Demi-finale de section
Baltimore 36 Winnipeg 21
Calgary 30 Hamilton 13

Dimanche, 5 novembre
Demi-finales de section
Birmingham 9 San Antonio 52
C.-B. 15 Edmonton 26

Dimanche, 12 novembre
Finales de section
Edmonton à Calgary, 17h (CBC)
San Antonio à Baltimore, 14h (CBC)

Dimanche, 19 novembre
Coupe Grey à Regina (CBC)

HOCKEY FÉMININ

Ligue de hockey universitaire féminin

	Pj	G	P	N	Bp	Bc	Pts
UQTR	5	4	1	0	28	7	8
Concordia	4	3	1	0	31	6	6
St-Laurent	5	2	3	0	12	15	4
McGill	4	0	4	0	1	44	0

Dimanche, 29 octobre
UQTR 4 St-Laurent 1

Samedi, 4 novembre
UQTR 9 McGill 0

Dimanche, 5 novembre
Concordia 6 St-Laurent 1

BASKETBALL-NBA

Association nationale de basketball
Conférence de l'Est
Section Atlantique

	V	D	Moy.	Dif.
New York	2	0	1.000	-
Miami	1	0	1.000	½
Orlando	1	1	.500	1
Philadelphie	1	1	.500	1
Washington	1	1	.500	1
New Jersey	0	1	.000	1½
Boston	0	2	.000	2

Section Centrale

	V	D	Moy.	Dif.
Chicago	2	0	1.000	-
Indiana	2	0	1.000	-
Atlanta	1	1	.500	1
Charlotte	1	1	.500	1
Milwaukee	1	1	.500	1
Toronto	1	1	.500	1
Cleveland	0	2	.000	2
Detroit	0	2	.000	2

Conférence de l'Ouest
Section Mid-Ouest

	V	D	Moy.	Dif.
Dallas	2	0	1.000	-
Houston	1	0	1.000	½
Utah	1	0	1.000	½
Vancouver	1	0	1.000	½
San Antonio	1	1	.500	1
Minnesota	0	1	.000	1½
Denver	0	2	.000	2

Section Pacifique

	V	D	Moy.	Dif.
L.A. Clippers	1	0	1.000	-
Sacramento	1	0	1.000	-
L.A. Lakers	1	1	.500	½
Seattle	1	1	.500	½
Phoenix	0	1	.000	1
Portland	0	1	.000	1
Golden State	0	2	.000	1½

Vendredi, 3 novembre
Milwaukee 101 Boston 100
Philadelphie 105 Washington 103
Orlando 99 Cleveland 88
Indiana 111 Atlanta 106
New York 106 Detroit 100
Chicago 105 Charlotte 91
Houston 110 Golden State 92
Dallas 103 San Antonio 97
Toronto 94 New Jersey 79
Utah 112 Seattle 94
Vancouver 92 Portland 80
LA Clippers 112 Phoenix 106
LA Lakers 98 Denver 96
Sacramento 95 Minnesota 86

Samedi, 4 novembre
Washington 100 Detroit 89
Miami 85 Cleveland 71
Charlotte 119 Philadelphie 108
Atlanta 124 Orlando 91
Indiana 97 Toronto 89
Chicago 107 Boston 85
New York 84 Milwaukee 71
Dallas 99 Golden State 84
San Antonio 116 Denver 108
Seattle 103 L.A. Lakers 89

Dimanche, 5 novembre
Utah à Portland, 20h00.
Houston à Phoenix, 21h00.
L.A. Clippers à Sacramento, 21h00.
Minnesota à Vancouver, 21h00.

Lundi, 6 novembre
Washington à Orlando, 19h30.
Atlanta à Utah, 21h.

HOCKEY

Ligue semi-pro du Québec

	Mj	G	P	Df	Bp	Bc	Pts
Bécancour	9	7	2	0	55	44

Jeux et enjeux

Le scrabble

Des ROUGES, des JAUNES sur la route de LaTuque

Dernière de 4 parties du tournoi 5e anniversaire de LaTuque, animée par la directrice Irène Laroche.

	TIRAGE	MOT RETENU	RÉF	PTS
1.	TEURPAR			
2.	ASAVNTU	PATURER	H4	74
3.	ABLKITA	SAUVANT	11G	80
4.	LTA+ANDO	BATIK	6F	42
5.	L+OECUJI	ADONNAT	L7	20
6.	CLI+FREE	JOUTE	13I	40
7.	DIAEVEZ	FICELER	14D	83
8.	RPEQSEN	DEPAVIEZ	4F	96
9.	-BYOIISI	PERIES	K1	33
10.	OIISI+RS	BYE	2I	34
11.	II+GGMA?	ROSIS	12D	26
12.	-ULCUTMN	zIGZAG	M1	32
13.	HHMOIQN	CUMULENT	9C	66
14.	HMOQN+SU	HI	15G	26
15.	-EEXLOIT	MUON	8A	25
16.	OT+SDEQL	LEXIE	5B	34
17.	OTSQL+NE	DE	4C	31
18.	SQN+LTRE	LOTE	3B	28
19.	-R?WIMLO	ASE	7L	22
20.	RMO+AQEE	WaLI	15A	45
21.	AQE+SNTF	ORME	N12	23
22.	AQNT+HN	FEES	15L	33
		QAT	A4	33
				926

Rangs au cumulatif

1er	(Tuque d'Or) Mario Buteau	MCM	98.66%
2e	(Tuque d'Argent) Pierre QT NGuyen	BOU	98.45%
3e	(Tuque de Bronze) Germain Boulianne	HUL	98.42%

Les fleurs

Encore des bravos à Mme Laroche et à son équipe pour ce 5e tournoi. Un décor automnal flamboyant peint de rouge, jaune, orange, tacheté de vert agrémente la longue route qui nous y mène. L'ambiance, la chaleur humaine, l'humour, voilà de quoi nous sortir de la routine hebdomadaire et nous procurer deux belles journées d'amicale compétition.

Les mots

Prêt pour la dernière partie? Pas sûr! Dès le départ, il faut connaître le verbe PATURER, facile à voir mais peu commun; sinon brassez les lettres jusqu'à ce que REPARUT saute aux yeux. À moins qu'on ne se donne en PATURE pour 22 points.

Le 7e coup est un peu stressant. Avec ÉVADIEZ dans les mains, on enlève le I pour ÉVADEZ en 15-J pour 63 points (ou le E pour ÉVIDEZ), mais continuez la recherche et réussissez DÉPAVIEZ.

Pas facile ce 11e coup avec une lettre blanche employée comme Z pour un ZIGZAG donnant 32 points. Sinon, pensez à MÉZIG pour 30 points (zig : individu, mézig : moi-même).

Il est bien petit ce MUON du 14e coup, mais comparé à l'électron, son volume lui est cependant 267 fois supérieur.

Au 15e coup, l'animatrice doit choisir entre EXILE, ÉLOXÉ et LEXIE pour 34 points. Son choix, LEXIE, est bon puisqu'au dernier coup, on plante un QAT (khat) pour 33 points l'allongeant en ALEXIE. L'alexie est l'incapacité pathologique de lire. C'eut été beau d'être éloxé (éloxé,e : en acier doré) mais le terme eut bloqué le jeu.

Mais, direz-vous au 20e coup, que signifie ce verbe JOUTER? Une JOUTE, historiquement, est un combat d'homme à homme à cheval avec une lance.

Plus tard, la joute nautique ou lyonnaise devient le combat sur une barque entre deux hommes cherchant à se faire tomber à l'eau en se poussant avec une longue perche. Alors jouter (p.p.inv.), c'est participer à un de ces combats ou de façon plus moderne, c'est se mesurer à quelqu'un au sport ou verbalement.

Sur ce, bon Scrabble!

Au cours d'une partie, le scrabbleur moyen peut être pris au dépourvu lorsqu'une lettre chère se glisse dans un tirage. On entend par lettres chères celles dont la valeur est de 8 ou 10 points (J,K,Q,W,X,Y et Z).

Ainsi, en enrichissant son vocabulaire de quelques mots formés d'un ou plusieurs de ces éléments, on peut améliorer sensiblement sa feuille de pointage. Voici donc...

...quelques mots à lettres chères

DOJO : Salle pour les arts martiaux.
ÉJET : Terme de psychologie.
HADJ : (ou hadjdj ou hadji) Pèlerinage à La Mecque ou Musulman qui a fait ce pèlerinage.

N.B. Nous jouons les mardis soirs à 19 h 15 à l'Académie des Estacades (local 2126), 501 des Érables à Cap-de-la-Madeleine.

Georges-H. Allard (373-7110)

Bridge

EN DEFENSIVE

On joue toujours une compétition par paires. Prenez place en Est.

Donn.: Sud
Vuln. : N-S

♠ V 10 4
♥ R 5 2
♦ D V 10
♣ A V 10 4

N / O E / S

♠ R 8 7
♥ A D 10 8 7
♦ R 9 8
♣ 9 8

Ouest	Nord	Est	Sud
-	-	-	1♠
P	2♣	2♥	P
P	2♠	P	4♠
Fin			

Votre partenaire entame avec le valet de coeur qui conserve la levée. Le retour coeur vous permet d'encaisser vos deux gros honneurs en coeur. Sur le troisième coeur joué, votre partenaire défausse le deux de trèfle. Quel est votre plan de jeu?

La défausse du deux de trèfle de votre partenaire dénie la possession de roi-dame en trèfle. Votre partenaire possède sûrement quelques carreaux. S'il avait détenu l'as de carreau, n'aurait-il pas défaussé un gros carreau pour vous l'indiquer? De plus, si le déclarant ne détient pas l'as de carreau, avec quoi a-t-il gagé quatre piques sachant déjà qu'il possédait trois petits coeurs?

Il faut donc revenir coeur et donnez "coupe et défausse" en espérant que votre partenaire possède le neuf de pique.

Les quatre jeux sont:

♠ V 10 4
♥ R 5 2
♦ D V 10
♣ A V 10 4

♠ 9 2
♥ V 4
♦ 7 6 3 2
♣ D 7 6 5 2

N / O E / S

♠ R 8 7
♥ A D 10 8 7
♦ R 9 8
♣ 9 8

♠ A D 6 5 3
♥ 9 6 3
♦ A 5 4
♣ R 3

En revenant coeur, Ouest va couper avec le neuf de pique et va obliger le jeu du dix au mort. Maintenant vous allez réaliser une levée en atout pour la chute du contrat.

En terminant ces trois dernières chroniques, j'ai le goût de vous dire qu'au bridge, il faut éviter "coupe et défausse" sauf lorsque cela est requis pour faire chuter ou limiter le déclarant dans la réalisation de son contrat.

HENRI

BLONDINETTE

GIGI

MANDRAKE

LE FANTÔME

JULIE

Horoscope

BÉLIER
(du 21 mars au 20 avril)
Si vous devez conclure un accord aujourd'hui, exigez des garanties sérieuses. Ne demeurez pas avec des idées sombres, sortez et voyez des gens optimistes.

TAUREAU
(du 21 avril au 20 mai)
Méfiez-vous de ceux qui cherchent à vous influencer. Pas trop de hâte, pas trop de précipitation aujourd'hui. Prenez le temps de réfléchir. En fin de journée, particulièrement n'acceptez aucun risque.

GÉMEAUX
(du 21 mai au 21 juin)
Votre âme sera mélancolique; ne vous écoutez pas et réagissez. Ne craignez pas l'amour et ne vous nourrissez pas d'illusions. Donnez votre coeur spontanément et sincèrement.

CANCER
(du 22 juin au 22 juillet)
Ils peuvent vous inciter à poser des gestes regrettables. Acceptez donc les conseils que l'on vous donne. Avant de prendre une décision de quelque importance, vous feriez bien de consulter une personne de votre entourage.

LION
(du 23 juillet au 23 août)
Vous vous rendrez compte que vous obtenez beaucoup de choses de votre petit monde en vous montrant convaincant et persuasif plutôt que brutal: le résultat ne se fera pas attendre.

VIERGE
(du 24 août au 22 sept.)
Votre humeur sera instable. Vous passerez facilement de l'exaltation à la dépression, de la nonchalance à l'agressivité. Un être qui vous aime sera étonné de ces changements d'humeur.

BALANCE
(du 23 septembre au 23 octobre)
Aujourd'hui, choisissez vos amis avec beaucoup de prudence: ne fréquentez pas n'importe qui. Demain, ne craignez pas d'accepter des responsabilités nouvelles et vous verrez que tout ira bien.

SCORPION
(du 24 octobre au 22 novembre)
Suivez vos inspirations et tout ira bien. Toutefois, il y a lieu de mettre de l'ordre dans vos affaires personnelles. Des rencontres intéressantes à prévoir pour aujourd'hui. Toutefois, soyez raisonnable.

SAGITTAIRE
(du 23 novembre au 21 décembre)
Il y a une rencontre intéressante; ne flirtez pas trop. Donnez libre cours à votre fantaisie et ne laissez pas étouffer votre joie de vivre par les esprits chagrins et vieux jeux. Vives satisfactions sur le plan du coeur.

CAPRICORNE
(du 22 décembre au 20 janvier)
Il y aura au cours de cette semaine des contradictions et des incertitudes. Tâchez d'avoir plus de stabilité. Vous serez tenté par l'amour, mais soyez réfléchi.

VERSEAU
(du 21 janvier au 19 février)
Évitez les mensonges et ne faites pas de promesses que vous ne pouvez pas tenir. Ne laissez pas trop espérer à l'être cher. Il serait normal que vous participez davantage à ce qui l'intéresse.

POISSONS
(du 20 février au 20 mars)
Votre coeur consentira à battre plus vite que d'habitude. On vous aime et on vous le dit. Vous avez tellement le sens critique développé à l'égard de la vie que vous vous le ferez répéter. ●

Mot mystère

7 LETTRES — LE MOT CLÉ : ARMORIAL

adextré, aigle, alésé, allumé, armes, azur, bande, barre, beau, belle, bisse, blanc, blason, bordure, chapé, chef, classe, cotice, coût, croix, diffamé, émail, escarre, fasce, flanc, fusée, giron, gueules, heaume, hermine, issant, maure, mondial, noblesse, noir, orle, pal, plain, plumeté, rang, règne, renom, sable, signe, sinople, symbole, taillé, tiercé, trécheur, vair, vannet, vergeté, vergette

Solution du problème précédent: Auvergne

T	R	E	C	H	E	U	R	R	A	N	G	M	E	B
H	E	S	E	N	G	E	R	A	O	B	O	M	O	V
X	E	S	E	L	A	L	L	B	M	N	A	R	A	E
I	S	A	T	A	I	L	L	E	D	F	D	N	I	R
O	Y	L	U	E	U	E	F	I	F	U	N	B	D	G
R	M	C	L	M	S	B	A	I	R	E	A	E	U	E
C	B	R	E	S	E	L	D	E	T	R	L	E	N	T
M	O	N	E	R	C	H	E	F	R	B	U	G	B	E
E	L	P	O	N	I	S	X	E	A	L	I	Z	E	M
C	E	B	A	S	T	E	T	S	E	S	N	S	A	U
O	H	L	S	E	O	M	R	S	M	N	C	O	A	L
U	B	A	E	E	C	R	E	I	T	A	I	E	I	P
T	N	S	P	A	L	A	B	B	R	L	U	A	G	R
T	U	O	E	E	N	I	M	R	E	H	M	R	L	M
F	E	N	R	I	A	V	E	R	G	E	T	T	E	P

Mots croisés

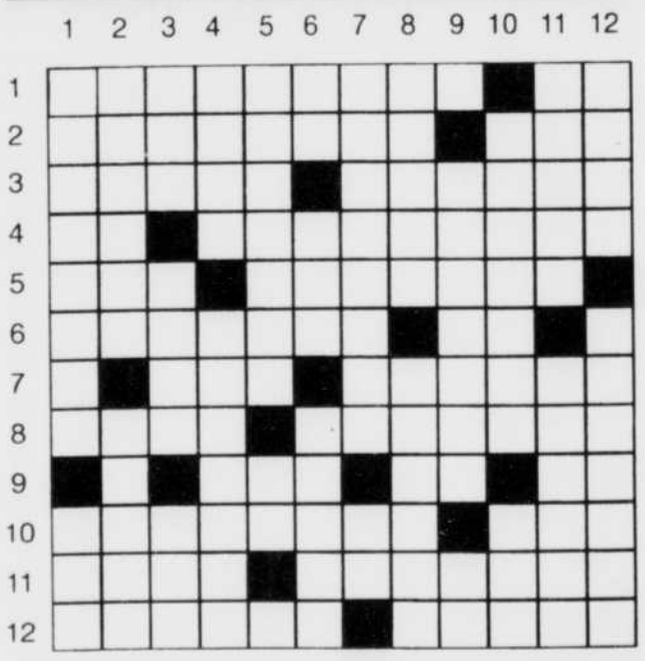

No D-2891

HORIZONTALEMENT

1 - Qui concerne une demande - Manganèse.
2 - L'azalée en est une - Capucin.
3 - Malaxé - Commencer à exister.
4 - Radium - Détournées.
5 - Poème destiné à être chanté - Bouquinions.
6 - Circonscrites - Do.
7 - Poisson comestible - Existions.
8 - Paradis terrestre - Chercheras à obtenir.
9 - Adv. de lieu - En matière de - Tantale.
10 - Incontinent (litt.) - Déguerpi.
11 - Foire - Sévère.
12 - Phénol extrait de divers goudrons - Individus.

VERTICALEMENT

1 - Blâme - Sert à lancer des flèches.
2 - Dans la mythologie grecque, nymphe des montagnes - Agglomération de tentes
3 - Est couché, étendu sans mouvement - Anneau de cordage - Sainte.
4 - Irritant au goût - Traites une plante de manière à l'empêcher de grandir.
5 - Couper - Curie.
6 - Langue du Moyen Âge - Bernacle - Indispensable à quelqu'un, à son existence.
7 - Fl. né en Mongolie - Marque l'alternative.
8 - Résisté - Mouche africaine.
9 - Effarantes - Consonnes jumelles.
10 - Protozoaire d'eau douce - Métal.
11 - Petites étendues d'eau dormante - Monde physique.
12 - Rejetés comme faux - Tentes.

SOLUTION DU PROBLEME D-2890

	1	2	3	4	5	6	7	8	9	10	11	12
1	V	E	R	I	T	A	B	L	E	■	S	N
2	I	M	A	G	I	N	A	■	G	L	U	I
3	C	E	■	U	R	T	I	C	A	I	R	E
4	T	R	I	A	■	E	L	A	R	G	I	E
5	O	G	I	N	O	■	L	U	E	U	R	S
6	R	E	■	E	N	D	O	S	S	E	■	■
7	I	N	N	■	D	I	N	A	■	R	I	T
8	A	T	O	M	E	■	N	I	V	A	L	E
9	■	E	N	I	E	M	E	■	■	I	L	S
10	I	S	I	S	■	I	R	I	S	E	■	T
11	R	■	D	E	G	R	A	D	A	N	T	E
12	E	M	I	S	E	■	S	E	R	T	I	E

Le Nouvelliste

Trois-Rivières
Lundi 6 novembre 1995

Info-santé

Bien qu'il soit la norme en Haïti et en Tunisie

L'allaitement maternel n'est pas chose courante

Granby (PC)

■ «Lèt manman s'on manje...» Le lait de maman, c'est son manger, chante-on en créole à Haïti.

Une façon de promouvoir l'allaitement maternel dans un pays où le biberon, pourtant cher et peu accessible, est devenu un symbole de réussite sociale.

À son bureau du CLSC Haute-Yamaska, où elle est conseillère en allaitement maternel, le Dr Suzanne Dionne raconte avec verve ses récents séjours en Haïti et en Tunisie.

Consultante pour l'UNICEF, le Fonds des Nations-Unies pour l'enfance, elle a séjourné trois semaines cet été dans chacun de ces pays et vient de poser ses valises.

À chaque endroit, elle a animé des séminaires, rencontré des médecins, sages-femmes, infirmières avec qui elle échange des informations récentes sur l'allaitement et sur les obstacles rencontrés.

L'allaitement maternel est pourtant la norme dans des pays comme Haïti et la Tunisie. Mais les mères font souvent un allaitement mixte, intercalant à travers les tétées des biberons d'eau sucrée, de tisane, de lait artificiel.

«Les gens prennent un peu de poudre de lait artificiel et mélangent ça avec de l'eau pas toujours traitée. Cela diminue l'avantage de l'allaitement. Si l'eau est contaminée, ça augmente les risques de diarrhée», explique Dr Dionne.

(Photo - PC)

Contrairement à plusieurs autres endroits, l'allaitement maternel est largement répandu et apprécié au Québec.

Symbole de réussite

L'UNICEF et l'OSM prônent l'allaitement exclusif jusqu'à six mois, de pair avec la vaccination et la bonne nutrition pour prévenir les maladies infantiles dans les pays en voie de développement.

Mais pour y arriver, il faut parfois s'attaquer à une culture, une mentalité établie. En Haïti par exemple, le biberon est associé au style de vie nord-américain que plusieurs envient.

«Comme le lait artificiel coûte bien cher, ils se disent que ça doit être très bon pour le bébé», raconte Suzanne Dionne.

Un raisonnement qui peut aller loin, comme elle a pu le constater lors de la visite d'un hôpital de campagne, en compagnie de nulle autre que l'actrice Julia Roberts, «ambassadrice de bonne volonté» pour l'UNICEF.

«Il y avait là une trentaine de femmes qui allaitaient et une seule avait un biberon. Sa voisine lui a dit «tu n'avais pas besoin de louer un biberon, ici, ils sont tous pour l'allaitement maternel». »Tous le monde est parti à rire, mais c'est comme ça en Haïti. Si la femme n'a pas les moyens d'acheter un biberon, elle va le louer pour avoir cette marque de prestige.»

L'héritage du passé peut aussi faire obstacle à l'allaitement. Ainsi, une loi votée au début du siècle interdisait aux femmes de porter le bébé sur leur dos, au marché. Nouvellement indépendante, Haïti voulait se démarquer des pays africains et jugeait cette pratique «non civilisée», raconte Suzanne Dionne.

Aujourd'hui, bien que le décret soit aboli, les femmes continuent de laisser le bébé à la maison et ne peuvent donc allaiter durant le jour.

«La majorité des femmes sont de petites commerçantes qui passent la journée au marché. Par exemple, une va acheter dix boîtes de sardine le matin, en revendre huit et garder les deux autres pour le repas du soir. Avec l'argent, elle rachète dix boîtes le lendemain...

Pour renverser de telles habitudes de vie et contrecarrer le marketing des producteurs de lait artificiel, hôpitaux et dispensaires doivent être imaginatifs. Ainsi, un hôpital haïtien a eu la bonne idée de photographier les bébés exclusivement allaités à trois et à six mois et de distribuer ensuite ces photos. Un franc succès auprès des mères, mais aussi des «matrones» qui font les accouchements... et parlent ensuite d'allaitement à leurs nouvelles patientes.

La Tunisie

En Tunisie, le contexte culturel est bien différent puisque la religion musulmane recommande l'allaitement durant les deux premières années de vie de l'enfant.

La jeune mère reçoit aussi traditionnellement beaucoup de soutien de ses proches durant le premier mois. Son rôle se limite presque à l'allaitement, mère, soeurs et belle-mère s'occupant du ménage et même du bébé si elle le désire.

Mais là aussi, l'allaitement mixte est courant, explique Suzanne Dionne. Il repose sur des mythes comme «l'idée qu'un petit bébé va pleurer moins si on lui donne de la nourriture ou du lait artificiel».

«L'obstacle, là-bas, c'est aussi que le congé de maternité est très court. Les femmes ont six semaines de congé, qu'elles peuvent prolonger de deux fois deux semaines pour des raisons médicales seulement.» ●

Votre quotidien
Le Nouvelliste

Le choix qui s'impose

Pour suivre les tendances de la mode

LES IMPLANTS DENTAIRES

Trois situations en implantologie

De plus en plus de gens consacrent du temps pour soigner leur apparence. L'aspect de vos dents peut avoir une influence sur votre apparence esthétique globale.

1. **Remplacement d'une dent:**
Souvent des jeunes gens à qui il manque des dents soit à la suite d'un accident, soit par défaut héréditaire peuvent bénéficier de ce traitement tout en évitant de toucher les dents voisines. Ceci est maintenant possible puisque l'implant remplace à la fois la dent et sa racine.

MARK BONNER, d.m.d.
Chirurgien dentiste

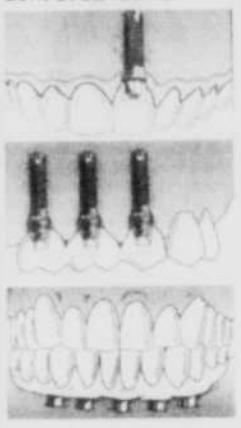

2. **Remplacement de plusieurs dents:**
Plus tard durant la vie, les problèmes accumulés à la suite de caries, fractures de dents trop restaurées ou maladie de gencive sont la cause de perte de dents. Dans ces cas, plusieurs implants peuvent constituer une bonne solution indépendamment des dents restantes.

3. **Remplacement de toutes les dents:**
Si vous avez perdu toutes vos dents, deux solutions s'offrent à vous. Vous pouvez opter pour une prothèse qui demeure amovible, mais solidement fixée sur plusieurs implants. C'est un choix alliant l'efficacité et le confort. L'autre possibilité consiste à fixer définitivement sur vos implants une réplique de vos dents naturelles. On retrouve alors le sentiment d'avoir ses *propres* dents. (publicité)

CENTRE DE SANTÉ DENTAIRE
MARK BONNER
5775, boul. Jean-XXIII
Trois-Rivières-Ouest - 691-1343

434843

Un rendez-vous... dans les 48 Heures

À votre service depuis plus de 10 ans dans la région.

Pour vos analyses médicales

prescrites par votre médecin, vous obtiendrez un **rendez-vous dans les 48 heures** à notre centre de prélèvement de la polyclinique de Trois-Rivières.

- Des résultats rapides SIGNIFIENT que vous pouvez commencer vos traitements plus tôt.
- Frais remboursés par la plupart des compagnies d'assurances.

DEMANDEZ À VOTRE MÉDECIN QU'IL VOUS ENVOIE CHEZ NOUS

Informez-vous! 373-0306

POLY-DIAGNOSTIC INC.
Service de laboratoire médical privé

1900, des Récollets (bureau 300), TROIS-RIVIÈRES

434938

CLINIQUE DE PHYSIOTHÉRAPIE UNIVERSITAIRE DE TRIS-RIVIÈRES ENR.
C.A.P.S. (UQTR)
370-3713
C.S.S.T. *PRIVÉE S.A.A.Q.
SPORT
RENFORCEMENT ULTRA-MODERNE CYBEX

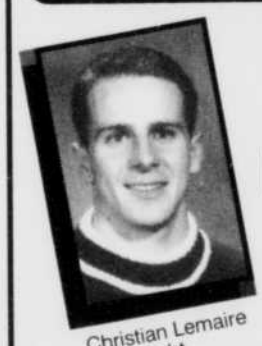

Christian Lemaire pht

LA PROPRIOCEPTION DE LA CHEVILLE

Lors d'une entorse de cheville, la physiothérapie aide à accélérer le processus de guérison en diminuant la douleur et l'oedème. Une des parties importantes des traitements consiste à rééduquer la proprioception de la cheville.

La proprioception est le sens de l'équilibre de l'articulation et la perception que nous avons de notre articulation dans l'espace. C'est la proprioception qui nous permet d'ajuster notre façon de marcher lorsque le terrain est inégal (sable, gravier, gazon...). C'est également la proprioception qui nous fait ramener notre pied soudainement à sa position normale après avoir trébuché sur un obstacle. Une bonne proprioception nous évite les entorses à répétition.

Votre physiothérapeute vous enseignera les exercices de proprioception, essentiels à la réadaptation complète de la cheville après une entorse. Des exercices de renforcement de la cheville sont également importants et doivent accompagner les exercices de proprioception.

Vous serez ainsi bien préparé à reprendre vos activités sportives et le risque de subir de nouveau une entorse en sera grandement diminué.

Christian Lemaire, physiothérapeute

(publicité)

433502

Pour les gens qui aiment le confort

La force de l'implant dentaire

C'EST BEAUCOUP PLUS QU'UN SÉDUISANT SOURIRE

Fixez solidement votre prothèse du bas, ou bien dégagez votre palais d'une prothèse encombrante, c'est possible et ceci quel que soit votre âge.

Imaginez un instant des dents artificielles fermement enracinées dans la mâchoire et d'apparence si naturelle qu'elles vous permettraient de croquer à pleines dents dans une pomme ou de mordre sans souci dans un épi de maïs.

Imaginez-vous un instant en train de vous divertir avec des amis sans vous inquéter de votre prothèse qui pourrait tomber, se déplacer ou claquer.

Saviez-vous que...?
L'implant dentaire est simplement une racine artificielle sophistiquée qui se marie intimement à l'os de vos mâchoires permettant la reconstruction d'une dentition similaire aux dents naturelles.

Des dents artificielles solidement implantées qui agissent et ressemblent aux dents naturelles.

Voilà, notre engagement.

Le Centre Dentaire Drolet et Mercier possède une salle spécialisée conçue spécifiquement pour la pose chirurgicale d'implants dentaires.

On y tient des consultations et on y fait la planification de cas, on effectue la pose des implants ainsi que la réhabilitation complète de dentition sur implants.

On y remplace les prothèses parfois massives, inconfortables, douloureuses, inesthétiques et souvent complexantes par une nouvelle dentition confortable, esthétique, fixe et sécurisante.

Une seule adresse:

Centre dentaire Drolet et Mercier
62 rue Fusey, Cap-de-la-Madeleine
Tél.: 819-372-3368
Sans frais: 1-800-313-9979

photo:
Dr. Normand Drolet et Dr. Marie Mercier
chirurgiens dentistes

438442

QUE PEUT TRAITER L'ACUPUNCTURE POUR VOUS:

- Arthrite
- Arthrose
- Otite
- Rhumatisme
- Zona
- Fatigue générale
- Asthme
- Mal de tête
- Maladie du coeur
- Rythme cardiaque
- Blessure au genou
- Bursite
- Tendinite
- Bronchite
- Névralgie du trijumeau
- Maladie du Crohn
- Sifflement d'oreille
- Allergies
- Sinusite
- Nerf sciatique
- Hémoroïdes
- Douleur lombaires, cervicales
- Tabagisme
- Perte de poids
- Problèmes de peau: acné, psoriasis, eczéma
- Circulation sanguine
- Cellulite
- Pierre aux reins
- Impuissance
- Frigidité
- Maladies d'enfants (traitement sans aiguille)
- Nausée
- Colites ulcéreuses
- Vertige
- Pierre au foie
- Enlève les rides
- Dysménorrhée (menstruations douloureuses)
- Migraine
- Haute et basse pression
- Insomnie
- Ulcères
- Syndrome de Meunière
- Constipation
- Diarrhée
- Kyste
- Dépression
- Nervosité
- Angoisse
- Stress
- Anxiété
- Burn out
- Hypoglycémie
- Gangrène
- Talon de Lenoir
- Études
- Spasmes
- Varices
- Incontinence
- Prostate
- Alcoolisme
- Maladie des yeux
- Adhérences pathologiques
- Paralysie faciale
- Développement des seins
- Céphalée de Horton
- Cure de rajeunissement
- Douleurs générales
- Épilepsie
- Mal de coeur

CLINIQUE D'ACUPUNCTURE CHINOISE JEAN DANG
JEAN DANG QUOC DUNG D.AC.
B.A. B.Sc. B.PH. L.PH. N.D. Dr.AC. PH.D.
1066, rue Champflour, TOUS LES JOURS
TROIS-RIVIÈRES - 379-1525
INSCRIT AU REGISTRE DES ACUPUNCTEURS DE LA CORPORATION PROFESSIONNELLE DES MÉDECINS DU QUÉBEC

433505

L'activité physique doit être bien dirigée

Le kinésiologue, un spécialiste

Trois-Rivières

■ Devant l'engouement du public pour la bonne forme physique et la prolifération des clubs de conditionnement physique et les centres de santé, l'Association des kinésiologues de la Mauricie a senti le besoin de mettre le public en garde contre les personnes qui s'improvisent spécialistes dans ce domaine au risque de mettre la santé de leur clientèle en danger ou de lui occasionner des blessures à la suite d'un programme d'entraînement physique mal planifié ou inadapté à leur condition.

M. Sylvain Bourque, président de l'Association des kinésiologues de la Mauricie, rappelle que les kinésiologues sont les vrais professionnels de l'activité physique. Ces derniers détiennent un diplôme universitaire en sciences ou en enseignement de l'activité physique mais interviennent en dehors du milieu scolaire. Ils ont également complété 300 heures dans un milieu de travail pertinent à la profession. De plus, ils poursuivent généralement leur formation en participant régulièrement à des stages organisés par d'autres professionnels en activité physique ou d'autres domaines connexes comme la médecine, la physiothérapie, la chiropratique, etc.

«Toute personne qui se présente dans un centre de conditionnement physique pour y prendre un abonnement devrait se méfier si on ne lui fait pas passer un questionnaire d'évaluation, avertit M. Bourque. Ce questionnaire sert à évaluer le niveau de risque qu'elle peut représenter. Sans une évaluation physique, on ne peut prudemment développer un programme de conditionnement physique.»

Louise Plante

De même, tout diplôme affiché au mur n'atteste pas nécessairement d'un cours réussi en sciences ou en enseignement de l'activité physique. «Beaucoup de gens ont des diplômes du culturiste Ben Weider, ou d'autres compagnies, remis après avoir suivi un cours de quelques heures seulement, prévient M. Bourque. C'est très populaire, mais ça n'a rien à voir avec une formation de kinésiologue. Même chose pour une infirmière ou un psychologue. Ces professionnels de la santé ne sont pas des professionnels de l'activité physique. Le problème, c'est que n'importe qui au Québec peut ouvrir un centre de conditionnement physique.»

«Le problème c'est qu'au Québec, n'importe qui peut ouvrir un centre de conditionnement physique.»

Le président de l'Association des kinésiologues de la Mauricie avoue que sa profession est encore mal connue du grand public. C'est d'ailleurs pour mieux se faire connaître mais aussi pour protéger le public que des démarches sont actuellement entreprises auprès de l'Office des professions du Québec dans le but de former une véritable corporation professionnelle qui regroupera les kinésiologues, les enseignants non scolaires, les entraîneurs professionnels et les intervenants en réadaptation; des professionnels actuellement regroupés en quatre fédérations différentes.

«Ce que nous visons, précise M. Martin Fiset, intervenant en réadaptation physique, c'est de devenir LA référence quand vient le temps de discuter d'activités physiques et de santé, autant pour le public que pour les médias qui peuvent avoir des questions à poser. De la même façon qu'on recherche un pharmacien dans une pharmacie, on devrait chercher un kinésiologue dans un centre de conditionnement physique.»

En plaçant l'activité physique au centre de son intervention, le kinésiologue aide les gens à intégrer la pratique régulière de l'activité physique dans leur mode de vie et à améliorer leurs connaissances en activité physique. Bien qu'on ne les reconnaisse pas toujours, les kinésiologues sont partout; dans les centres de conditionnement physique et les industries, dans les institutions publiques, comme les universités, cégeps, hôpitaux, modules Kino-Québec, municipalités, départements de santé communautaires de même que dans des groupes multidisciplinaires où ils oeuvrent avec des médecins, physiothérapeutes, chiropraticiens et orthopédistes.

Les kinésiologues participent également à des recherches, c'est le cas de Mme Francesca Marques, responsable régionale du programme de prévention de l'ostéoporose à l'UQTR.

«Lorsqu'une personne entreprend une activité physique régulière, poursuit M. Bourque, afin d'améliorer ou de maintenir sa santé physique, et du même coup sa santé mentale, il est important qu'elle s'informe afin de s'assurer qu'elle adhère à un centre de conditionnement physique où les intervenants sont des kinésiologues et non pas des gens qui s'improvisent comme spécialistes.

«La santé c'est trop important pour être confiée à des amateurs.»

On peut joindre l'Association provinciale des kinésiologues en écrivant au C.P. 786 Trois-Rivières, Québec, G9A 5J9 ●

(Image-Média: Patrick Beauchamp)

Des membres de l'Association des kinésiologues de la Mauricie: Mme Francesca Marques, responsable du projet de prévention de l'ostéoporose à l'UQTR, M. Sylvain Bourque, intervenant en conditionnement physique et président de l'association, M. Jean-François Vézina, intervenant en conditionnement physique et M. Martin Fiset, intervenant en rééducation physique en centre hospitalier.

Faites-vous vibrer votre système nerveux et vos cellules ?

Electromagnétique (Magnétopace)

Le magnétopace est la thérapie par champ magnétique. Comme notre système nerveux est soumis à plusieurs tensions (pollution, stress, abus, alimentation, etc...) il peut survenir des blocages et ils empêchent les messages provenant du cerveau de se transmettre adéquatement jusqu'aux cellules afin de leur dicter leur rôle. Donc le magnétopace transmet de petites pulsations à très basses fréquences qui vont pénétrer dans le corps et régénérer les cellules en intensifiant leur potentiel. Naturellement les cellules reconnaissent ces pulsations; c'est ce qu'on appelle: «la résonnance cellulaire». Quand le contact est établi les cellules commencent à se régénérer et rétablir un équilibre, une harmonie à l'intérieur de l'organisme.

HUGUET LAVIGNE

N.B.: possibilité d'achat ou de location de l'appareil.

Huguet Lavigne
Consultante
SONS • VIBRATIONS • COULEURS
MAGNÉTOPACE

Tél.: (819) 691-1077
3920, rue Louis-Pinard
Trois-Rivières G8Y 4L9

Publicité

434949

PHYSIO ACTION plus
clinique de physiothérapie
URGENCE 7 JOURS
370-4545

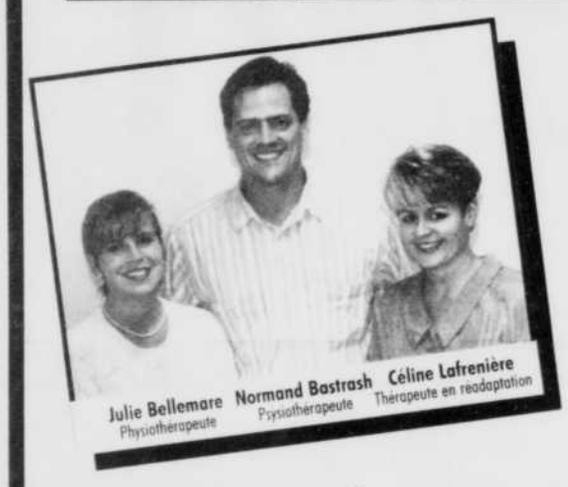

Julie Bellemare Physiothérapeute
Normand Bastrash Physiothérapeute
Céline Lafrenière Thérapeute en réadaptation

APPAREIL ISOCINÉTIQUE
BIODEX:
• ÉVALUATION
• RENFORCEMENT
Permet d'objectiver et de quantifier l'évaluation et l'entraînement de la capacité fonctionnelle par ordinateur (dos, genoux, chevilles, hanches, épaules, coudes, poignets).

• Renforcement ultra-moderne appareils PYRAMID et BIODEX
• Conventionnel
• Privé • CSST • SAAQ
• Massage suédois cinétique
DU LUNDI AU VENDREDI de 7h à 21h

5445, BOUL. JEAN-XXIII, TROIS-RIVIÈRES-OUEST

Des prothèses dentaires personnalisées

Publicité

L'esthétique

Lorsqu' arrive le temps de renouveler vos prothèses dentaires, il est très important de vous assurer que le professionnel qui réalisera votre sourire ait la compétence nécessaire pour satisfaire vos critères d'esthétique les plus rigoureux.

Dans la plupart des cas, il pourra retrouver la position des dents extraites pour y placer les dents artificielles afin de donner aux lèvres le soutien idéal sans les gonfler disgracieusement. Le choix de la couleur et de la grosseur des dents varie selon l'âge, le teint et le sexe mais surtout "**selon le goût du patient**".

Jean-Claude Ducharme, d.d.

tous droits réservés

Parmi les différentes sortes de prothèses dentaires existantes, nous parlerons ici, des prothèses équilibrées souvent appelées: **PROTHÈSES DE PRÉCISION**. Celles-ci sont spécialement destinées aux personnes éprouvant des difficultés de mastication ou ayant des gencives atrophiées (usées-inexistantes).

Lorsqu'il fabrique ce genre de prothèses, le denturologiste tient compte de tous les mouvements de la bouche du patient en les enregistrant à l'aide de l'**ARC-FACIAL**. Puis il reproduit ces mouvements sur l'**ARTICULATEUR** qui servira ensuite à monter les dents sur la prothèse d'essai. Il fait alors les ajustements nécessaires dans la bouche du patient.

Ce genre de prothèses est en général plus stable et plus confortable. Cette technique diminue, dans bien des cas, les pressions douloureuses exercées par les prothèses sur les gencives.

Si vous avez votre sourire à COEUR
Mettez-y DUCHARME!

TROIS-RIVIÈRES 902, St-Maurice angle Laviolette 378-3839

JACQUES DUPRAS

CLINIQUE D'ORTHOTHÉRAPIE JACQUES DUPRAS

Orthothérapie • Phytothérapeute
• Douleurs musculaires
• Raideurs articulaires
• Cure de nettoyage

Est-ce le temps pour une cure de nettoyage?

9435, boul. des Forges, Trois-Rivières
Sur rendez-vous: 378-8303

434971

Interruption de grossesse

Trois-Rivières (LP)

■ Une erreur s'est glissée dans le reportage de la semaine dernière traitant du Centre de santé des femmes de la Mauricie.

Au sujet des services d'interruption de grossesse, on aurait dû lire que le centre offre ce service jusqu'à 13 semaines de grossesse et non 15 semaines. Nous nous excusons de cette erreur. ●

CLSC
DU RIVAGE
CLINIQUE JEUNESSE
• MTS - Sida • Test de grossesse
• Contraception • Troubles menstruels
• Intervention psychosociale
SUR RENDEZ-VOUS - CONFIDENTIEL
375-4849
20, rue Notre-Dame
Cap-de-la-Madeleine

Pour récupérer
Une première !!!
MAISON GOUIN
CONVALESCENCE
1751, rue Notre-Dame, Pointe-du-Lac (819) 377-2958
439417

Le Nouvelliste
Trois-Rivières
Lundi 6 novembre 1995

Informations générales

Présumé assassin de Yitzhak Rabin

Yigal Amir ne possède pas de casier judiciaire

Jerusalem (Reuter)

Yigal Amir, l'assassin présumé de Yitzhak Rabin, ne correspond pas au portrait-type du meurtrier et n'a pas de casier judiciaire, a indiqué dimanche la police.

À 25 ans, l'étudiant en droit et en informatique, deuxième d'une famille de huit enfants, vivait en solitaire ce qui, pour la police, ne signifie pas automatiquement qu'il ait agi seul, ainsi qu'il le prétend.

Un voisin de sa famille raconte que le jeune homme est certes issu d'un milieu religieux mais que son père, un scribe qui reproduit à la main les Saintes écritures, et sa mère, enseignante dans une école d'infirmières, lui ont tous deux enseigné la tolérance.

Même s'il n'avait pas eu jusqu'à présent maille à partir avec la justice, Yigal Amir a déjà activement participé à au moins une manifestation violente contre le processus de paix, à l'issue de laquelle il a été brièvement interpellé par la **police.**

Un document filmé le montre clairement, le 31 juillet dernier, se battant avec la police qui tentait d'expulser un groupe d'extrémistes d'un campement de fortune installé près d'une colonie juive.

Selon la police, l'assassin présumé a quitté samedi soir le domicile familial de Herzliya, dans la banlieue de Tel Aviv, après avoir chargé son arme.

Il s'est rendu en autobus vers le centre-ville, jusqu'au lieu du rassemblement pour la paix, et s'est installé dans le parking où étaient garés les véhicules officiels, donnant ainsi l'impression aux témoins présents qu'il était le chauffeur d'une des personnalités participant au meeting.

C'est lorsque Yitzhak Rabin s'est approché de son véhicule qu'il a tiré à deux reprises, blessant mortellement le premier ministre israélien.

Pérès aussi visé

L'assassin du premier ministre israélien Yitzhak Rabin aurait également tiré sur le chef de la diplomatie Shimon Pérès si les deux hommes avaient quitté ensemble le rassemblement pour la paix organisé samedi soir à Tel-Aviv, a révélé le ministre de la Police.

«Si (...) Rabin et Pérès étaient partis ensemble, il aurait tiré sur les deux», a déclaré Moshe Shahal interrogé par des membres du Parti travailliste sur les motifs du suspect.

«Il a dit avoir vu Shimon Pérès descendre. Il aurait pu l'assassiner également mais pour lui cela était un objectif secondaire. Son principal objectif était le premier ministre», a déclaré Moshe Shaal à des journalistes.

«Il a par ailleurs dit que si Rabin et Pérès étaient descendus ensemble, il aurait tiré sur les deux. Il a fait cela pour mettre un terme à la «détérioration», convaincu que les actes de Rabin et du gouvernement conduisaient à un autre Yom Kippour (Jour du Grand pardon)», a ajouté Moshe Shahal.

Le meurtrier présumé, Yigal Amir, a été arrêté par la police dans les minutes qui ont suivi les coups de feu tirés contre Yitzhak Rabin.

Amir, selon la radio, a raconté à la police qu'il voulait tuer Yitzhak Rabin depuis longtemps et qu'il avait bien failli le faire à deux reprises.Il a affirmé avoir agi «seul sur ordre de Dieu». ●

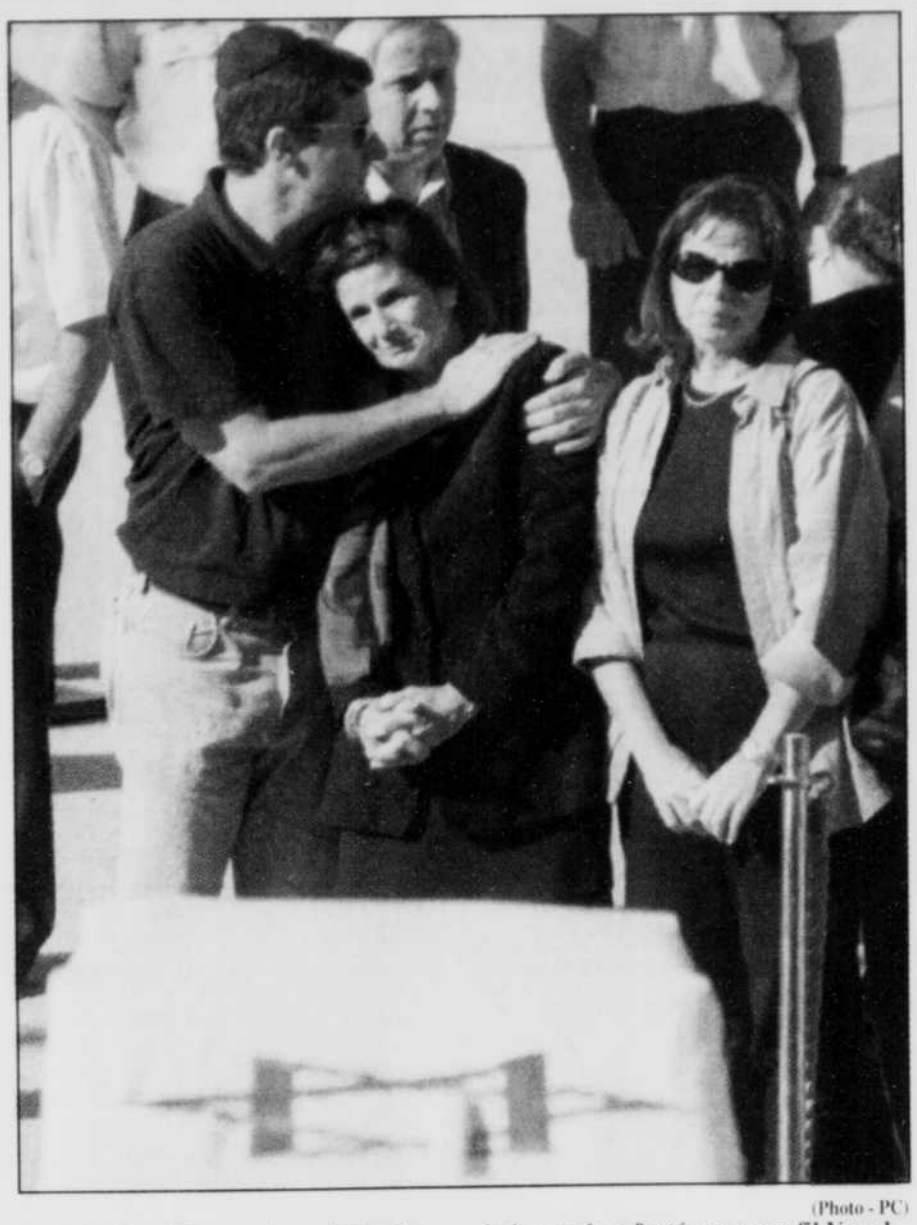

(Photo - PC)

Leah Rabin, l'épouse du président assassiné, est réconfortée par son fil Yuval et sa fille Dalia Philosoph devant le cercueil de Yitzhak Rabin, abattu par balles samedi à Tel Aviv.

«Je vous remercie d'être ici»

Tel-Aviv (Reuter)

La veuve de Yitzhak Rabin a quitté quelques instants dimanche son appartement de Tel-Aviv pour remercier de leur soutien les centaines d'Israéliens qui s'étaient massés devant le domicile du premier ministre.

«Je vous remercie beaucoup d'être ici. J'apprécie ce geste et je vous aime», a déclaré Leah Rabin, les larmes aux yeux, tout en regrettant que les partisans du premier ministre aient manqué au rendez-vous dans les moments difficiles.

«C'est vraiment dommage que vous ne soyez pas venus» quand les opposants au gouvernement organisaient des manifestations devant la résidence de Yitzhak Rabin, dans le quartier de Ramat Aviv.

«Mais vous êtes venus aujourd'hui et ça me rend heureuse», a-t-elle ajouté.

«Respecter ainsi sa mémoire d'une manière aussi belle et respectueuse me donne du courage ainsi qu'à mes enfants et petits-enfants».

Des centaines de personnes portant le deuil du chef du gouvernement avaient allumé des bougies devant l'immeuble qui abrite l'appartement de la famille Rabin.

Leah Rabin s'était rendue auparavant à Jérusalem pour s'incliner sur le cercueil de son époux, exposé devant la Knesset.

«Deux coups de feu ont tué cet homme merveilleux», a-t-elle lancé, la voix brisée par l'émotion. ●

En bref

Arafat n'ira pas aux funérailles

■ Jerusalem (Reuter) - Le chef du service de presse du gouvernement israélien a laissé entendre dimanche que la présence de Yasser Arafat aux obsèques de Yitzhak Rabin, lundi à Jérusalem, n'était pas souhaitée.

«La situation est déjà assez sensible comme ça. En d'autres termes, je pense que la venue d'Arafat à Jérusalem n'est pas le genre d'événement qui doit être confondu avec d'autres (les funérailles, NDLR)», a déclaré Uri Dromi à des journalistes.

À Gaza, le porte-parole d'Arafat avait déjà fait savoir que celui-ci n'assisterait pas à la cérémonie en raison des préparatifs compliqués que cela nécessite.

De source palestinienne autorisée, on précise que le président de l'OLP craint la réaction d'ultras israéliens.

Réactions mitigées

■ Le Caire (Reuter) - De nombreux gouvernements arabes voisins d'Israël ont condamné l'assassinat d'Yitzhak Rabin, tué samedi soir à Tel-Aviv.

À Gaza, les Palestiniens redoutaient dimanche les conséquences de sa disparition sur l'extension du régime d'autonomie.

Mais certains mouvements islamistes se sont réjouis de la mort de l'ancien général, le Palestinien radical Ahmed Djibril déplorant même que Yitzhak Rabin n'ait pas été tué par un Palestinien.

La personnalité contrastée de Rabin a suscité des réactions mitigées parmi les populations arabes, certains ne voulant retenir de lui que l'image du «faucon» ayant ordonné la répression contre les Palestiniens. ●

ÇA BOUGE CHEZ BROUILLARD!
Depuis 38 ans nous progressons grâce à nos prix inférieurs et notre service supérieur! Venez comparer.
GM LOCATION PLUS
GM Goodwrench Service Plus
Serge Auger, Directeur général
Jacques Paquet, Représentant
Germain Bergeron, Représentant
Jean Brouillard, Représentant
Brian Newbury, Représentant
3725, Marie-Victorin, Nicolet 293-4404
» Brouillard
CHEVROLET GEO OLDSMOBILE
professionnels jusqu'au boul.
à 8 minutes du pont Laviolette
436532

Nos concurrents sont JALOUX.

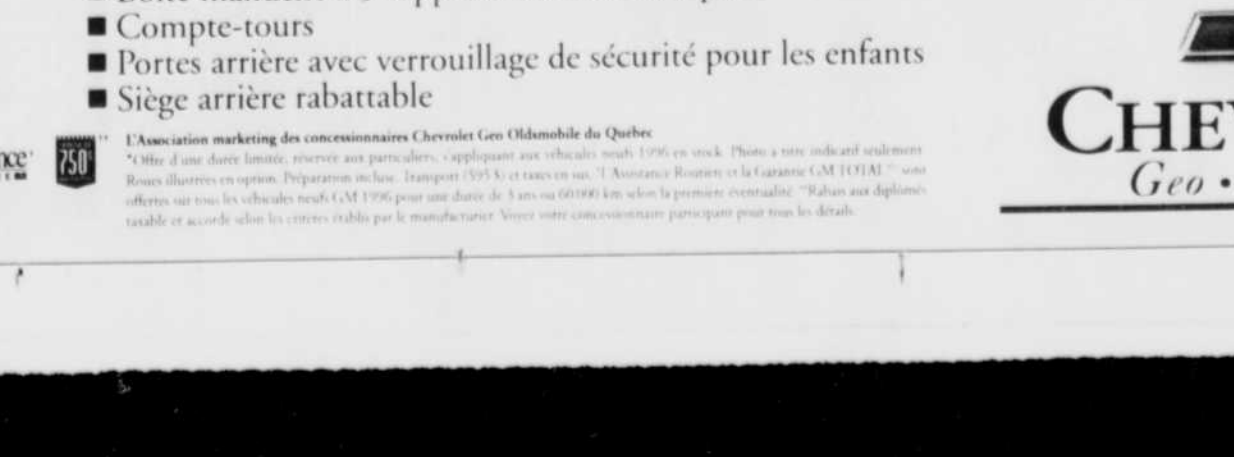

C'est sûr. La Cavalier est la plus vendue au Québec.
Cavalier édition Mundial 1996
13 696$*
Comment peut-on lui résister avec tout ce qu'elle vous offre ?
■ Aileron arrière
■ 2 sacs gonflables
■ Freins ABS
■ Moteur 2,2 litres
■ Boîte manuelle à 5 rapports avec surmultipliée
■ Compte-tours
■ Portes arrière avec verrouillage de sécurité pour les enfants
■ Siège arrière rabattable
La Carte GM
L'Association marketing des concessionnaires Chevrolet Geo Oldsmobile du Québec
*Offre d'une durée limitée, réservée aux particuliers, s'appliquant aux véhicules neufs 1996 en stock. Photo à titre indicatif seulement. Roues illustrées en option. Préparation incluse. Transport (595 $) et taxes en sus. †L'Assistance Routière et la Garantie GM TOTAL ** sont offertes sur tous les véhicules neufs GM 1996 pour une durée de 3 ans ou 60 000 km selon la première éventualité. **Rabais aux diplômés taxable et accordé selon les critères établis par le manufacturier. Voyez votre concessionnaire participant pour tous les détails.
LES CONCESSIONNAIRES
CHEVROLET
Geo • Oldsmobile

Annonces classées

de 8h30 à 17h du lundi au vendredi

Trois-Rivières 378-6116 — Centre-Mauricie 537-1801 — Département des comptes 376-2501

INDEX DES RUBRIQUES

AVIS AUX ANNONCEURS

Dès la première journée, veuillez lire attentivement votre annonce. En cas d'erreur, il faut nous aviser le plus tôt possible car notre responsabilité se limite à la période comprise entre la première parution et le premier jour ouvrable suivant cette parution. Nous ne sommes responsables que du montant facturé pour la période précitée. Le Nouvelliste se réserve le droit d'accepter, de refuser ou d'annuler la publication de toute annonce pour toute raison jugée valable par la direction.

100 IMMOBILIER
RÉSIDENTIEL
COMMERCIAL
INDUSTRIEL
Achat - vente - location

Appartements à louer 125
Appartements demandés 126
À partager 121
À sous-louer 122
Chalets et villégiature 116
Chambres à louer 127
Chambres demandées 128
Chambres et pension 130
Commerces à vendre 107
Commerces demandés 108
Condominiums 102
Commerces à louer 109
Entrepôts 112
Locaux et bureaux à louer 114
Locaux et bureaux demandés 115
Logements à louer 123
Logements demandés 124
Magasins à vendre 110
Magasins à louer 111
Maisons de campagne 101
Maisons mobiles 105
Maisons de repos - Résidences 131
Propriétés commerciales et industrielles 103
Propriétés à vendre 104
Propriétés à louer 106
Stationnements à louer 113
Terrains à vendre 117
Terrains demandés ou à louer 118
Terres ou fermes demandées 119
Terres ou fermes à vendre 120

200 MARCHANDISES ET SERVICES OFFERTS

Accessoires électriques 233
Accessoires de ferme jardin 251
Ameublements de bureaux 238
Animaux 241
Antiquités 239
Appareils électroménagers 237
Armoires de cuisine 215
Articles de bébé 261
Artisanat 265
Asphalte 280
Assurances 203
À vendre ou échanger 296
Bijoutiers 252
Bois de chauffage 285
Bouchers - Épiciers 267
Boulangers - Pâtissiers 268
Buffets - Restaurants 270
Buanderies 275
Cadeaux 240
Camionnage - Transport 278
Chauffage - Climatisation 284
Collectionneurs 295
Cordonniers 244
Couturiers - Modistes - Tailleurs 279
Couvertures 286
Divers 298
Décoration d'intérieur 290
Entreposage - Déménagement 271
Entrepreneurs - Constructeurs 287
Escaliers - Rampes 216
Équipement de bureaux 227
Équipement de commerces 228
Équipement de restaurants 229
Fer forgé - Ornemental 289
Fleuristes 272
Fourrure 260
Fruits et légumes 276
Grains et moulées 269
Informatique 245
Imprimerie 253
Lavage - Entretien de maison 293
Lingerie 263
Location 297
Marchés aux puces 210
Meubles neufs 235
Meubles usagés 236
Mercerie 262
Manufacturiers 242
Machines à coudre 246
Matériaux de construction 282
Musique - Instruments 248
Magasins de coupons 273
Nettoyage - Pressage 274
Orchestres, discothèques 247
Outils divers 214
Paysagistes 281
Peinture 292
Pêle-mêle 208
Photographie 249
Piscines et accessoires 201
Planchers de bois franc 258
Platriers - Maçons 291
Plombiers 288
Portes et châssis 283
Prélarts - Tuiles - Tapis 259
Rembourrage - Ébénisterie 234
Réparations diverses 299
Robes de mariées 264
Systèmes de son - Téléviseurs 250
Santé - Esthétique 255
Salons de barbier 256
Salons de coiffure 257
Salles de réceptions 277
Souffleuses 211
Services divers 294
Tondeuses 212
Ventes de garage 205
Magnétoscopes - Jeux 243
Vêtements 266

300 SERVICES PERSONNELS

Agences de rencontres 307
Astrologie - Cartomancie 310
Compagnes - Compagnons 301
Cours - Enseignement 320
Écoles 340
Garderies 321
Massothérapie 315
Médecines douces 314
Perdus - Trouvés 393
Souhaits 330
Villégiature 337
Voyages 350

400 OFFRES D'EMPLOIS

Aides domestiques 418
Aides familiales 416
Aides techniques 409
Couples demandés 411
Curriculum vitae 401
Emplois divers 413
Emplois demandés 406
Emplois à l'étranger 407
Mannequins et modèles 403
Musiciens 414
On demande 412
Personnel de restauration 402
Personnel de métiers 405
Personnel de vente 408
Personnel de bureau 410
Représentant(e)s 415

500 PROPOSITIONS D'AFFAIRES

Agent demandé 510
Associés demandés 501
Entreprises diverses 525
Franchises 502
Impôts - Tenue de livre 503
Manufacturiers 530
Occasions d'affaires 504
Prêts 515
Services financiers 520

600 TRANSPORT VÉHICULES AUTOMOBILES ET MACHINERIES LOURDES

Assurance auto 622
Autos camions demandés 623
Autos à vendre 625
Autres véhicules 627
Autobus 632
Camions à vendre 626
Entretien - Réparations 621
Location 624
Machineries agricoles 635
Machineries lourdes 634
Pièces usagées 628
Pièces et accessoires d'autos 629
Remorques 631
Stations de service 636
Tracteurs 630

700 SPORT - PLEIN AIR VÉHICULES RÉCRÉATIFS

Articles de sport et camping 702
Bateaux à voile 711
Bicyclettes 732
Chaloupes 736
Canots 738
Camping - Caravaning 703
Embarcations moteur 739
Équipements de golf 707
Équipements de ski 705
Motoneiges 722
Motorisés 727
Motocyclettes 731
Planches à voile 709
Roulottes - Tentes 728
Tentes-roulottes 729
Véhicules tout terrain 721

800 AVIS

Avis - Appels d'offres - Soumissions 895
Encans 842
Non responsabilité 896
Rendez-vous - Événements 898

900 DÉCÈS - MESSES REMERCIEMENTS - PRIÈRES

Décès 905
In memoriam 935
Messes anniversaires 915
Naissances 930
Prières - Remerciements saints 925
Remerciements 920
Services anniversaires 910

100 IMMOBILIER

101 Maisons de campagne

À Sainte-Gertrude, à louer avec option d'achat. 222-5448

MAISON 24x28, Sainte-Anne-de-la-Pérade, refaite à neuf, terrain 13 629 pi, borne à la rivière. 418-325-2724

102 Condominiums

À vendre 4½, très vaste, arrière polyclinique, 2e étage, garage. 371-5929

104 Propriétés à vendre

4 logements, idéal pour bricoleur, tous loués, 1er libre à l'acheteur. Urgent. Vendrais à perte. Moins de 50 000$ négociable. 691-1737

7 logements, Shawinigan, tous loués avec références, rapporte 21 600$, cause maladie. Prix: 115 000$. 373-1118

AUBAINE, sous évaluation, bungalow tout brique, 9½ pièces, bien situé, nombreux inclus, fenestrations et portes neuves, garage, plus un revenu si désiré. 373-5660

AUBAINE: grande maison, beau terrain, prix sous évaluation. 693-2769

AUBAINE bungalow, Pointe-du-Lac, reprise de finance, maison neuve, 55 000$. 377-2764

BLOC 1986, près centre d'achats, revenus: 70 320$, possibilité balance de vente, 425 000$. Lyse Lemyre, Groupe SDG, courtier. 373-8010

CAP 2x4½, zoné commercial, 51 900$.. Lyse Lemyre, de Ducharme Harvey Boisvert, courtier. 373-3239

DOMAINE du Boisé, jumelée neuve, 67 500$, taxes incluses. 374-9773

DUPLEX 5½, **1er étage, libre 1er janvier 1996. 3120 de Courval. 379-0990**

FAUT vendre, 3 logements, 50 000$ négociable, revenu 705$/mois. Faites vite! 379-9858

MAISON D'ESPRIT VICTORIEN
Pointe-du-Lac, qualité supérieure, prix d'une jumelée, rachat de bail. Les Habitations Chaîné, inc. 370-7814

MAISON JUMELÉE
Domaine du Boisé, haut de gamme, site exceptionnel. Les Entreprises Chaîné inc. 370-7507, 376-0119.

MAISON JUMELÉE
Secteur Les Terrasses, maison luxueuse, architecture personnalisée. Les Constructions Levasseur inc. 378-5533

MAISON JUMELÉE
Trois-Rivières-Ouest, de haute qualité, pour tous les budgets. D.M. Turcotte: 373-2814

POINTE-DU-LAC bungalow 4½, 55 500$. Lyse Lemyre, Groupe SDG, courtier. 373-8010

PORT SAINT FRANCOIS- construction 8 ans, 3 chambres, 2 salles de bains, garage, foyer, cuisine refaite, piscine, beaucoup d'extra. 293-2469

PROPRIÉTÉ à revenus, prix de l'évaluation: 150 000$, 1064 Sainte-Angèle. 373-7663

PROPRIÉTÉ idéale pour centre d'accueil et ou bureau d'affaires, 11 pièces, 4 salles de bains, piscine creusée chauffée, près des services, aménagement supérieur, en bas de l'évaluation municipale, 374-0717

REPRISE de finance, située Domaine du boisé Trois-Rivières. Évaluée 80 000$, laisserait pour 69 000$. Pour information: Patrice Ayotte 379-4444

TERRASSE DUVERNAY
maison avec garage style victorien, piscine, foyer, 370-7814

106 Propriétés à louer

À Sainte-Gertrude, à louer avec option d'achat. 222-5448

CENTRE-VILLE Trois-Rivières, maison unifamiliale, 675$/mois. 693-7976, 379-3818.

URGENT Besoin d'une maison à louer, 3 chambres et +, Trois-Rivières-Ouest ou Trois-Rivières, fin novembre. 693-8922

107 Commerces à vendre

AUBAINE!!!
Restaurant, casse-croûte, tout équipé, permis de boisson, terrasse, 56 places intérieur, possibilité de financement, 1800 rue Descôteaux, Saint-Grégoire, dans secteur industriel, à la sortie du pont Laviolette. 294-6669 M.Lambert

BARBECUE avec bâtisse, bon chiffre d'affaires, bien située. Adrien Levesque, Re/Max de Francheville, courtier. 373-7140.

BAR Maskinongé 85 places, terrasse, près de la rivière, très bon chiffre d'affaires. Roger 227-2411

COMMERCE à vendre dans restauration licencié, prix du local abordable. 819-265-2681

COMMERCE de disques, t-shirts et posters, très bien situé, aucune concurrence, bon chiffre d'affaires, idéal pour jeunes entrepreneurs. 293-6061

DÉPANNEUR avec bureau de poste, cause santé. Adrien Lévesque Re/Max de Francheville 373-7140

INVENTAIRE de tissus au complet à vendre en bloc. Faites une offre! Cause retraite. Intéressé seulement. 819-538-7091

RÉSIDENCE pour personnes âgées, à Trois-Rivières, 16 unités, meublée et tout équipée, revenu brut annuel de 146 000$, prix demandé: 445 000$. Écrire à C.P. 668, dépt 5044, Trois-Rivières. G9A 5J6

RESTAURANT 26 places, ouvert à l'année, situé à Saint-Rosaire. 752-3514

RESTAURANT centre-ville, à vendre, 693-6995 demandez M. St-Louis

SALON de coiffure, Trois-Rivières-Ouest, 6 chaises. 375-8326

112 Entrepôts

25 à 300 pi², entrepôt avec porte de garage individuelle, prix très compétitif, accessible en tout temps. 371-2448, 691-2274

TROIS-RIVIÈRES-OUEST voisin Zorba, vaste entrepôt commercial et industriel, 40 X 110 X 16 pi de haut, grande porte, accès facile, possibilité 600 volts, etc, faut voir, 1500$/mois, libre 1er janvier 1996. 819-379-1755

114 Locaux et bureaux à louer

1000 à 9000 pi², à partir de 2.49$, à 2 pas de l'autoroute, Trois-Rivières, quai de déchargement, monte-charge, etc.. 372-7685

400pi², 300$, centre-ville, stationnement, vitrine, bureau ou commerce. 370-7600.

5535 ET 5625 BOUL DES FORGES
Rez-de-chaussée, 1100 à 2400pi² et à l'étage de 400 à 1700pi². 377-4313 ou 293-6220.

AUBAINE - AUBAINE!!!
Extra pour bureau et commerce. 379-1530

BOUL Jean XX111, bureaux 750pi, 700$/mois; 1200pi, 950$/mois, tout inclus. 691-5650

BOUL JEAN XXIII face à Maxi, locaux, 2200 à 8000 pi², bon prix. 691-5650

CAP, près pont Duplessis, espaces commerciaux, à compter de 2$ pi². Re/Max de Francheville, André Breton courtier. 373-7140.

CAP rue Thibeau, local à louer 1488 pi², libre immédiatement avec ou sans sous-sol, 650$/mois. 371-8996, 373-0921, pagette 372-2260

CAP Thibeau/Mgr Comtois, local commercial, chauffé, stationnement déneigé, très achalandé, 325 pi², 450$/mois. 373-9752.

CENTRE-VILLE, rez-de-chaussée, 2000pi² à 10 000 pi², stationnement, 376-9246, 372-3366

CENTRE d'achats de Normanville, espace à louer pour bureau et magasin de 300 pi² à 3850 pi². 379-0909, 514-739-1344

BUREAUX ET LOCAUX PRÈS LES RIVIÈRES, CENTRE-VILLE,
Location directement avec le propriétaire. L'endroit où il y a du service...
376-9909

ESPACE À BUREAUX 10 000² TROIS-RIVIÈRES
Entièrement aménagé, comprenant 30 bureaux, 3 salles de conférence, rez-de-chaussée, avec grand stationnement, place stratégique, boul des Récollets, à proximité de la voie d'accès de la 755. 691-3533, 373-6673

LOCAL 500 à 1500 pi², pour salon de coiffure et d'esthétique, déjà aménagé, chauffé, éclairé, climatisé, près centre d'achats les Rivières, 375-5025, 691-6691

LOCAL à louer, Cap-de-la-Madeleine, idéal pour professionnel. Jean-François: 514-628-9449, 514-893-5601.

LOCAL coin Saint-Maurice, Sainte-Julie, vitrine, stationnement. 372-0741, 374-3332

LOCAL commercial ou industriel dans parc industriel. 374-4585, 371-3528

LOCAUX des Forges nord, 550 à 1750 pi²; centre-ville, 800 pi²: 600$/mois, 300 pi²: 200$/mois, tout inclus. 691-5650

POUR salon d'esthétique ou commerce connexe, adjacent à salon de coiffure, 350$/mois, 3625 Papineau, près des Récollets. 379-2502

SHAWINIGAN 5e rue, locaux 500$ et 600$/mois. 691-5650

SAINT-GEORGES grand local commercial avec vitrine + grande porte, peut servir pour différents commerce. 537-2215

116 Chalets et villégiature

A louer, luxueux, domaine privé, lac Chrétien, Sainte-Flore. 539-2397

117 Terrains à vendre

15 TERRAINS - CAP
- Nord des Prairies
- Terrains pour unifamiliale ou jumelée.
- Possibilité pas de voisin arrière

374-7645

4 terrains prêts à construire, pour duplex jumelés; Terrain pour construction de 4 logements; 5775, boul. Marion, Trois-Rivières-Ouest. 374-1386

À vendre, terrains Avenue André, Avenue Michel, Pointe-du-Lac, remise de taxes jusqu'à 1500$. Luce: 377-1818, 371-3424.

CAP - GRANDEURS VARIÉES
unifamiale, rues Lamy et Brière, nouveau secteur. 375-6220, 694-0407

PARC DU RUISSEAU
Trois-Rivières-Ouest, 8 terrains, pas de voisin arrière, ruisseau. 373-5846

SAINTE-THÈCLE rue Bédard, 22 500 pi², services municipaux, site idéal pour se bâtir, très bon prix, 6000$. 418-289-3843

SECTEUR DES ESTACADES
Terrains de choix pour unifamiliale, prêt pour construction immédiate, 379-0432

TERRAINS à vendre, près de l'eau ou non, à partir de 0.04$/pi². 265-2136.

TROIS-RIVIERES-OUEST commercial, multifamiliale, jumelées: 379-1841

TROIS-RIVIERES domaine du Boisé, terrains à vendre, 1$/pi². 374-9773

TROIS-RIVIÈRES magnifiques terrains, vue rivière Saint-Maurice: 374-9773

121 À partager

6½ refait à neuf, avec sous-sol, centre-ville. 379-4892

122 À sous louer

4½ à sous-louer sur étage, près Uqtr et Les Rivières, stationnement, conciergerie, novembre, décembre et janvier gratuits, 505$/mois chauffé, éclairé, stores fournis. 693-9424

123 Logements à louer

1½, 2½ meublés, chauffés, centre-ville, près cégep et uqtr, à partir de 195$. 373-4084

1½ 3½, 4½, 5½, près cégep et uqtr, meublés ou non, conciergerie. 379-5995

1 À 2 MOIS GRATUITS
3½-4½, 325$ à 385$, non chauffés, Côte Richelieu, Trois-Rivières-Ouest. 379-2676, 374-1386

1ER ou 2e étage, grand 5½, spécial: 395$, rue tranquille. 1-514-585-5885

1 À 3 MOIS GRATUITS
Arrière Maxi Trois-Rivières-Ouest, 4½, 5½, style condo, insonorisé, planchers béton, rangement sous-sol, intercom 378-5982, 370-6870

1½ à 5½, Terrasse Seigneuriale, près hôpital Sainte-Marie, insonorisé, ascenseur, piscine intérieure, sauna, dépanneur, restaurant, salon coiffure. Promotions. 373-4256

1er -2e étage, 1 mois gratuit, grands 4½, près de tous les services, sur côte Richelieu, intercom, concierge. 379-5734

3½ - 4½ - 5½
LE CORBUSIER
près du centre Les Rivières
HABITATION LE JEUNE
rue des Forges, centre-ville
ARRIÈRE GALERIES DU CAP
Bureau 379-8513

1ER ou 2e étage, grands 4½, Cap, moderne, 1 mois gratuit, patio, porte patio, remise, 2 rangements, 2 stationnements, conciergerie, beau boisé. 371-9986, 372-5433

1 mois gratuit, 4½ Ste-Marthe, très propre, remise, novembre, 355$ ou 415$. 372-5171

1 mois gratuit, prix réduit, Gélinas 5½; Mère Gamelin, 4½ chauffés; Gatineau, 3½ meublé, chauffé, 4½; Célina, 4½, 2e, 260$. 378-6254

1 mois gratuit, prix réduit, près cégep, 1½,4½, chauffés, éclairés, semi-meublés. 378-6254

1 MOIS GRATUIT
2½ très grand, meublé, entièrement rénové, stationnement, Sainte-Marthe. 376-9246

1 MOIS GRATUIT
2X4½, 6160 Corbeil, #3, 2780 Lavigne, #1, Trois-Rivières-Ouest. 370-7814

1 MOIS GRATUIT
3½, chauffés, éclairés, près cégep et uqtr, semi-meublés ou non, buanderie, intercom, piscine. 373-1401, 373-1452, 378-3942

1 MOIS GRATUIT
4½, très grand, 3e étage: 428$/mois; demi sous-sol: 380$/mois, chauffé, eau chaude fournie, meublé ou non. 379-0456

1 MOIS GRATUIT
4½ tous neufs, 475$/mois non chauffé, non éclairé, 355 et 375 rue Tanguay, Trois-Rivières-Ouest. 377-4334, 370-5150

1 MOIS GRATUIT 4½
Trois-Rivières-Ouest, secteur Rosemont, rue de Coubertin, remise, boisé arrière. 378-6914

1 MOIS GRATUIT
Cap: 3½ - 4½ - 5½, rénovés, avec stationnement, secteur tranquille, près de tous les services. Daniel: 373-8748

1 MOIS GRATUIT DOMAINE ROYAL
Rue Meunier, Trois-Rivières-Ouest, beaux 3½, 4½, 5½. Prix imbattable. Construction 1987. Service impeccable: 375-6847

1 MOIS GRATUIT
Trois-Rivières-Ouest, 4½, rue de Coubertin, chauffé, éclairé. 373-8465, 691-6691

2½-3½-4½-5½ PRÈS LES RIVIERES - UQTR
4045, Louis-Pinard. 378-6827... 372-0262

2½ 3½-4½, près Laviolette, meublés, chauffés, éclairés. 376-1302, 377-5512

2½ à 5½, Place du Centre, centre-ville, insonorisés, ascenseurs, piscine intérieure, sauna, garage. 378-3332

2½ charmant, vieux Trois-Rivières, meublé, chauffé, éclairé, 305$. 370-7600

2E étage, Cap, grand 3½, endroit paisible, possibilité meublé. 691-3708

2½ meublé, chauffé, éclairé, eau chaude fournie, stationnement, 110 Massicotte #2, Cap. 378-1621

2 mois gratuits, 3½ chauffé, éclairé, près Cégep. 293-5501, 379-9577

2 mois gratuits, beau grand 4½, Cap, très propre, 2 stationnements, paisible. 378-5908

2 mois gratuits 3½ semi-meublé, moderne, 300$, rue Saint-Jacques, Trois-Rivières. 373-1118, 372-7967

2 MOIS GRATUITS
4½ très grand, stationnement, libre immédiatement, à Sainte-Marthe. 376-9246, 372-3366

2½ très propre, rue Royale, quartier Saint-Philippe, semi meublé, 255$. 374-8833

3½, 1 mois gratuit, 360$ semi ou meublé, chauffé, éclairé, Trois-Rivières-Ouest, demi sous-sol, bail 6 mois et plus. 370-7600

3½, 4½, à compter de 325$, libres, meublés ou non, près cégep-uqtr. 373-7163, 228-3603.

3½, 4½, meublés ou non, près centre Les Rivières et uqtr. 371-2433, 374-7295

3½, Cap, 360$, semi-meublés, chauffés, éclairés, stationnement, Sainte-Famille. 370-7600

3½, semi meublé ou meublé, insonorisé, secteur tranquille, près les Rivières. 373-7125.

STYLE VICTORIEN
3½ 5½
Logements neufs, unique à T.-R.-O., disponibles septembre 1995 (arrière Club Price)
Promotion spéciale!
1 à 3 mois gratuits selon terme du bail
Bain sur podium, douche encastrée
Michel: 372-9475 - 537-4099 - ext.: 6107

3½ - 4½ - 5½: 374-7817
690 - 700 L'ESPLANADE
rénovés, meublés ou non. 375-9086, 693-9531

3½ - GRAND - 350$
Semi meublé, chauffé, éclairé, eau chaude, mur bibliothèque, salle à manger. 375-0171

3½ - MEUBLÉ OU NON
800 Denechaud, rénové, libre. 374-7817, 379-6974

3½ arrière Les Rivières, meublé, chauffé, éclairé. 376-7396, 379-0432

3½ centre-ville, 614, rue des Forges, couvre-plancher neuf, semi-meublé, 280$. 370-7600

3½ Côte Rosemont, meublé, buanderie, près uqtr. 376-7396, 379-0432

3½ Côte Rosemont, très grand, meublé, près uqtr. 376-7396, 379-0432,

3½ ET 4½
Chanoine Moreau, chauffés, éclairés, très propres, meublés ou non, près services. 691-6691, 373-0851

3½ meublé, chauffé, éclairé, près UQTR, 1 mois gratuit. 370-6064

123 Logements à louer

3½ meublé, impeccable, près Super C, 325$, stationnement. 694-0485

3½ MODERNE
Rue de Léry, Trois-Rivières, rez-de-chaussée dans 4 logements, libre 1er décembre. 371-9514

3 MOIS GRATUITS
5½, secteur tranquille, avec piscine creusée, 2 salles bains, possibilité d'achat, télépage: 372-5646, 693-4912.

3½ rue Lacerte, rénové, Trois-Rivières-Ouest, libre immédiatement. 819-376-2359

4½, 383$ réduit à 329$, frais peint, 1er, au soleil, 24 novembre, Côte Richelieu. 372-0191

4½, 3e étage, Trois-Rivières, 1 mois gratuit, 325$, rue Jutras. 374-7103, 693-7851

4½, Cap, insonorisé, libre immédiatement. 378-7463, 373-9449

4½, Saint-Louis de France, 2e étage, frais peint, 366$/mois. 373-3204

1 MOIS GRATUIT
3½ - 4½ - 5½
GRANDS APPARTEMENTS PROPRES
• Arrière Galeries du Cap
373-4587
• Arrière Carrefour Trois-Rivières-Ouest
378-9556
Si, pas de réponse 379-0432

123 Logements à louer

4½, SAINTE-MARGUERITE
à 2250. Vaste, moderne, libre, transfert. 374-7817

4½ -5½ Pierriche, 5½ Léon Balcer, Trois-Rivières, frais peint, planchers béton. 296-3469

400 Saint-Maurice, Cap, 4½, frais peint, 355$. 378-5699.

455, Beaudry, Cap, spacieux 5½, chauffé, éclairé, libre. Après 17h: 693-1549

4½ arrière Les Rivières, chauffé, eau chaude fournie. 376-7396, 379-0432.

4½ Cap, bon prix, arrière Galeries du Cap, propre, bien situé, libre. 372-6700, 373-5529.

4½ grand, chauffé, mélamine, 407$, 425$, Trois-Rivières-Ouest. 374-4436, 691-1492

4½ meublé, chauffé, éclairé, 450$ par mois, au Cap. 379-5302, 378-0759

4½ moderne, dans triplex, Trois-Rivières-Ouest, libre 395$. 228-4029

4½ près Hotel Delta, propre, balcon, stationnement, libre. 372-0741, 374-3332

4½ rénové, revient à 385$ tous inclus. 378-8688

4½ rue Saint-Christophe, frais peint, 310$, pour gens tranquilles. 693-4572

4½ très grand, moderne, près Carrefour Trois-Rivières-Ouest. 379-3416

5½, 400$, 3e étage, libre, arrière Galeries Cap 372-6942, 379-4374

5½, à louer, grand, 5340 rue Léo-Pidgeon, 379-1534, 379-2625

5½, semi meublé ou non, 405$, moderne, repeint, stores, tapis neufs, paisible. 374-4253.

5½ 1 À 2 MOIS GRATUITS
Frais peint, insonorisé, rangement intérieur, remise extérieure, arrière Maxi, Trois-Rivières-Ouest, occupation immédiate. 373-4039, 691-0989

5½ chauffé, dans Sainte-Marguerite, eau chaude fournie. 373-3371

5½ comme neuf, vraiment paisible, à l'étage supérieure, près Club Price, 2 mois gratuit bail finissant le 30/06/97. 691-1608

5½ demi sous-sol, ménage fait, tapis neuf, libre, 400$/mois. 375-6447

5½ grand, luxueux, à paliers, 1405 Pierriche, Trois-Rivières, à voir!. 379-1812, 378-0969

5½ près Uqtr et les Rivières, rue Savard, frais peint, chauffé, éclairé ou non. 378-8278

5½ refait à neuf, moderne, rue Royale, paroisse Saint-Philippe, 390$. 374-8833

5½ rue Chapais, remise possibilité, 2 stationnements, 405$. 378-9234

5½ Saint-Francois Xavier, très propre, 1er étage, tranquille, 267$. 374-5666, 375-5621

827 Sainte-Cécile, grand 3½ rénové, stationnement, 285$. 691-2323

À Maskinongé, 4½, centre du village, 1er décembre. 227-2866, 265-2263

ARRIÈRE Maxi, Trois-Rivières-Ouest, 3½ - 5½, 5870 et 5892 Fabre, rangement au sous-sol, planchers béton, intercom, juillet. 372-4884

ATTENTION édudiant(e)s, 1 mois gratuit. 3½ semi-meublé, demi sous-sol, 290$ non chauffé, non éclairé, très propre, piscine creusée, près cégep et uqtr. 373-8191

BÉCANCOUR 5½ moderne, porte patio, libre, entrées laveuse, sécheuse, 350$. 378-5192

BOUL Marion, Trois-Rivières-Ouest, 4½, 5½, libres, style condo, neufs, grand espace rangement, 1 mois gratuit, 693-0162

CAP, 3½, 4½, 5½, propre, paisible, conciergerie. 371-7786, 370-7775

CAP, 4½, 2 MOIS GRATUITS
grande verdure, stationnement, 2 cases de rangements, 199 Vachon et 140 Saint-Valère. 371-3628

CAP 369 rue Saint-Maurice, 4½ meublé ou non
- buanderie
- possibilité chauffé éclairé. 375-2615

123 Logements à louer

CAP - GRAND 4½ ENSOLEILLÉ
Près Wal-Mart, tranquille, 1er étage, porte patio, libre 1er décembre, 379-7831, 371-7925

CAP 2½ meublé, chauffé, éclairé ou non, frais peint, 1er novembre. 691-1656

CAP 2 MOIS GRATUITS
3½, 4½, 5½, de 315$ à 392$ chauffés, terrain de jeux, patinoire sur place, 371-8996, 374-7295, pagette: 372-2260

CAP 3½ PRÈS GALERIES DU CAP 15 JOURS GRATUITS
693-1161 - 378-4909
Beau 3½, propre, tranquille, chauffé, éclairé, buanderie, meublé: 368$, semi: 350$. À voir!

CAP 4½, 350$, clair, propre, grandes pièces, tranquille, près des services. 370-7600

CAP 5½, coin Saint-Maurice et Montplaisir, 1er étage, 2 balcons, porte patio, stationnement, corde à linge, chauffé, éclairé, 465$/mois, libre. 373-3465

CAP 5½ rue Chapleau, 4½ rue Thibeau, libres, très propres, meublés ou non. 372-0772, 691-6691, 375-5025.

CAP grand 4½, rue Saint-Maurice, frais peint, 350$/mois, 374-9279

CAP grand 5½, rue Cooke, bien éclairé, 385$. 373-5933, 418-365-6536.

CAP près Galeries, 4½, chauffé, éclairé, 2 mois gratuits. 691-0801

CENTRE-VILLE, 2½ meublé, chauffé, éclairé, stationnement, 270$. 1er étage, 370-7600

CENTRE-VILLE 4½ super, chauffé, salle de lavage, entrée chauffée, stationnement, hangar de rangement, 450$. 374-1402, 378-1166

DÉCEMBRE GRATUIT
Trois-Rivières-Ouest, grand 5½ luxueux, sur 3 niveaux, 2 salles de bains, 2 stationnements, bail jusqu'en juillet 1997, 600$ mois occupation rapide, cause: transfert. 691-3950

GRAND 3½, près Les Rivières, semi meublé, chauffé, éclairé, libre, 375$. 378-4614

123 Logements à louer

GRAND 4½ moderne, à Trois-Rivières-Ouest, 425$. 373-5896, 371-3117

GRAND 4½ TROIS-RIVIÈRES
Près du Ki-8-Eb, 4 logements, luxueux, style condo, neufs. 819-371-9514

GRAND 5½ au Cap, très propre, spécial sur les lieux, système d'intercom, idéal pour personnes retraitées. 325-2941, 325-2243 sans frais

GRANDS 4½, entrées laveuse et sécheuse, près des services, le 3e immédiatement, rue Cooke, Trois-Rivières. 379-7124

CAP-DE-LA-MADELEINE PLACE P.-E.-TRUDEAU
GRANDS 4½
- Grandes pièces
- Près du Saint-Maurice
- Près des Galeries du Cap
- Environnement paisible

OFFRE SPÉCIALE
378-3145

GRANDS 4½
Trois-Rivières-Ouest, libres. 691-0258

JUSQU'À 2 MOIS GRATUIT 3½
Rue Matteau, près d'un parc boisé. Anne Beaumier. 372-6310

NICOLET, grand 4½, 2 stationnements, tranquillité, 3 locataires seulement, libre cause: achat maison, 317$ par mois. 1445 des Pins, 293-6527

OBTENEZ un logement personnalisé, en dévoilant vos goûts. Très grand 4½, chauffé, eau chaude, 435$. 378-2557

PAROISSE Saint-Philippe, 4½, très ensoleillé, porte patio, stationnement, grand balcon, 3e étage. 378-4346

POINTE-DU-LAC grand 4½ semi-meublé, tranquille, rabais. 371-1715

POINTE-DU-LAC petite maison 3½, près du fleuve, aussi logement 3½, 375$. 377-5132

123 Logements à louer

POUR personnes tranquilles, 4½ chauffé, eau chaude, libre. 375-4399, 378-8248 après 18h

PRÈS Carrefour Trois-Rivières-Ouest, grand 4½ récent, intercom, rangement, 435$. 371-1737, 693-9256

PRÈS Cégep, 3½-4½-5½, non meublés, semi-meublés ou meublés, très propres, très grands, buanderie, conciergerie, stationnement, déneigement, juillet. 371-3400

PRÈS Cegep et Université, 3½, libre, buanderie, chauffé, eau chaude, semi meublé ou meublé, 320$/mois. 379-7950

PRÈS Super C, 3½-5½, laveuse-sécheuse, chauffage électrique. 375-3294

PRÈS Uqtr-Rivières, 3½, 4½, 5½, chauffés, éclairés, entrée laveuse/sécheuse. 693-0377

RUE Champflour, 4½, rénovés, stationnement, 320$. 693-7603, 694-7301

SAINT-SACREMENT 4½, rénové, bois franc, collège. 264-5580, 373-8215

SAINTE-MARGUERITE (2100), 4½, non chauffé, non éclairé. 376-1767

SAINTE-MARGUERITE grand 3½ meublé, sous-sol, 275$/mois. 371-5947

SHAWINIGAN-SUD, grands 3½, 4½, 6½, centre-ville, stationnement, libre. 537-6692

TROIS-RIVIÈRES, très beau 4½ près Super C: 275$/mois. 693-7573

TROIS-RIVIÈRES-OUEST Place Richer, 4½, 3 paliers, 460$. 379-3037, 373-0751

TROIS-RIVIÈRES-OUEST 1 bas 4½, très spacieux, peint, négociable, faveur, chauffé, eau chaude, services, 435$/465$. 1-800-810-4922

TROIS-RIVIÈRES-OUEST 2 MOIS GRATUITS
2½, 4½ de Coubertin, services. 693-2378

TROIS-RIVIÈRES-OUEST 745 Brunet, près Club Price, 4½ et 5½, frais repeints, 1 mois gratuit (4½). 539-9931, 691-1421

TROIS-RIVIÈRES-OUEST Triplex, beau 5½, Dorice: 374-4604, 693-5119.

123 Logements à louer

TROIS-RIVIERES-OUEST Marion, 4½, 5½ (bas), bain podium, repeint, libres. 694-0171

TROIS-RIVIÈRES-OUEST, 4½, balcon, porte patio, 378-9498, 693-0162

TROIS-RIVIÈRES-OUEST
4½, style moderne, bien éclairé, immeuble tranquille, quartier neuf, près des autoroutes, du pont et des services, libre, négociable. 293-2462

TROIS-RIVIÈRES-OUEST
4½, frais peint, recouvrement de plancher refait, idéal pour couple tranquille ou retraité, près Carrefour. 373-9016, 370-4748.

TROIS-RIVIÈRES 4½ rénové, bain tourbillon, 325$, chauffé, éclairé: 425$. 373-7663

TROIS-RIVIÈRES centre-ville, grand 4½ moderne, bain tourbillon, 450$ chauffé, éclairé, libre. 1064 rue Sainte-Angèle. 373-7663

GRAND-MÈRE 1392, 5e avenue, 5½, plancher bois franc, 365$/mois, chauffé, libre. 533-5472

SHAWINIGAN 1883, Cloutier, 4½ non meublé. 539-2283, 532-3290

SHAWINIGAN-SUD 4½, chauffé, 3½, meublé, chauffé. 819-537-0250, 538-7908

125 Appartements à louer

1½ 2½, centre-ville, meublés, chauffés, éclairés. 377-2155, 377-2343

199$ et +, 1½-2½-5½, près centre-ville, uqtr, libres, tout compris. 376-3372

1½ meublé, éclairé, chauffé, centre-ville 372-3385

1 À 2 MOIS GRATUITS 3½ - 4½
Au 1105, Côte Richelieu, Trois-Rivières-Ouest, 374-1386, 379-2676

1 pièce, 175$; 3½, 4½, chauffés, éclairés, meublés ou non, stationnement. 379-4605.

1½ près Hôtel Delta, chauffé, meublé, balcon, libre, 372-0741, 374-3332, pagette: 370-4475

259 Prélarts - tuiles - tapis

Vente de céramique à plancher
chez CERAM-VRAC INTERNATIONAL INC.
425 Dessureault Parc industriel Cap-de-la-Madeleine

ITALIE Vrac 12 x 12 po Prix ord.: 3,28$ 2,69$ pi²
Mexique
ESPAGNE Vrac 12 x 12 po Prix ord.: 2,29$ 1,29$ pi²
Vrac 8 x 8 po 0,99¢ pi²
BRÉSIL Vrac 12 x 12 po Prix ord.: 2,99$ 1,99$ pi²
Mexique
ESPAGNE Vrac 12 x 12 po Prix ord.: 2,99$ 1,99$ pi²

Faites vite! Durée et quantité limitées
L'important, c'est vour. On vous le garantit.
MONSIEUR TAPIS INTERNATIONAL
425 DESSUREAULT, PARC INDUSTRIEL CAP-DE-LA-MADELEINE 379-2630

125 Appartements à louer

2½ Cap, meublé, chauffé, éclairé, endroit tranquille. 378-6846

2½ centre-ville, meublé, chauffé, éclairé, stationnement. 376-1302, 377-5512

3½, 4½, rue Savard, chauffés, éclairés, meublés ou non, près Uqtr. 370-1252 ou 375-5025

3½, très beau, 340$ semi meublé; 2½, 295$, meublé, chauffé, éclairé, paisible. 374-4253.

3½ 1er plancher, 300$, non chauffé, non éclairé. 691-4257, 691-4938

3½ complètement meublé, 2e étage, près Club Price, libre. 377-4035

3½ meublé, près uqtr, rue Sylvain, chauffé, éclairé, stationnement. 371-9771

5½, 400$, 3e étage, libre, arrière Galeries Cap 372-6942, 379-4374

BACHELOR secteur des Chenaux, avec stationnement, 225$. 371-3056

CAP 2½ chauffé, éclairé, buanderie, stationnement, libre. 375-6497

CAP près Wal Mart, très bon prix, 3½, stationnement prise, buanderie. 693-6537

CENTRE-VILLE, grand 3½, semi meublé, chauffé, éclairé. 373-5115

SHAWINIGAN-SUD sous-sol, grand 4½, meublé, chauffé, 400$. Références: 537-6737

127 Chambres à louer

1er étage, économique, grande, cuisine, buanderie, près centre Les Rivières: 693-2769

BÉCANCOUR chambres à louer dans logement récent, très bien insonorisés. 294-2293

CHAMBRE (bachelor), entrée privée, non fumeur, Trois-Rivières. 379-6701.

CHAMBRES entièrement meublées, près Super C. 50$/semaine. 694-0485

CHAMBRES près de tous les services, boul. des Forges. 693-5084.

GRANDE chambre, quartier résidentiel, près Rang Saint-Malo, Sainte-Marthe du Cap. 379-3144

PRÈS cégep, chambres à louer avec cuisine et et salles bains communautaires. 371-3400.

SAINT-GÉRARD-DES-LAURENTIDES Chambres à louer au mois. 539-5106

130 Chambres et pension

RÉSIDENCE de Carufel, Shawinigan. Nouveau service d'hébergement pour personnes du 2e et 3e âge, une ressource alternative est offerte pour personnes défavorisées ou en perte d'autonome, physique ou psychique, tous les services sont disponibles. Tarif de base 450$. 536-5667, 376-1613

131 Maisons de repos Résidences

DES MARGUERITES
Résidence, 3050 Baillargeon, Trois-Rivières. Nouveaux prix, 379-6023

GRANDES chambres privées, service reconnu et spécialisé pour les aînés: 650$/mois tout compris, sans surprise. Informez-vous

LA RÉSIDENCE ARCAND
378-4227

GRANDES chambres privées, pour aînés, 650$ mois, tout compris. Résidence La Maisonnée, 377-5778, 693-2536

LA CAROLINE
Bord du fleuve ou paroisse Sainte-Marguerite. Jour: 373-0955. Soir: 371-5947

MAISON privée. Garderais personnes âgées. 375-7982, 378-3176

SI vous voulez partir en voyages! Je peux garder vos parents. 377-0823

200 MARCHANDISES ET SERVICES DIVERS

211 Souffleuses

SOUFFLEUSE, Pinard, 7 pi et 4 sur 3 points, cylindre, 1500$. 819-289-2731

SOUFFLEUSE à neige Snow flight, 8 forces, 24 po large, en bon état, 250$. 539-7380

SOUFFLEUSE Craftsman, 10 forces, 30 po, à vendre: 700$ ferme. 370-3626

SOUFFLEUSE Craftsman, 8 forces, roues 8 pouces, A-1, 450$. 371-3302

214 Outils divers

HUSQVARNA 266 XP, 375$; super mini Homelite, 175$; Pathner 5000 plus, 175$; Jonsered 66cc, 175$. 372-9417

227 Équipements de bureaux

BUREAU 60X30X30, 5 tiroirs dont un classeur, 150$. 376-4897

228 Équipements de commerces

CHAMBRES froides, comptoirs à légumes, viandes et pâtisseries, fours, vivier homard, etc. Financement: 377-2210.

ÉQUIPEMENT de restauration à vendre, au complet ou partiel. 752-3514

228 Équipements de commerces

MALAXEUR Hotte 8 pi. Réfrigérateur 2 portes. "Slicer". Piqueuse à viande. Table en acier inoxydable. Tablettes en métal. 538-8808, 1-800-607-8838

229 Équipements de restaurants

MACHINE à glace Frigidaire, très propre; 2 thermos pompes 5 tonnes, reprise de finance, 3 mois d'utilisation. 399-2128

À vendre 86 chaises en bois de restaurant, 56 chaises avec table en plastique pour la terrasse. Se présenter: 1600, 5e avenue, Shawinigan-Sud.

235 Meubles neufs

SAUVEZ DES $$$$
Matelas et sommiers neufs, garantis. Marques Sommex, Sealy, Serta. Bases mélamine ou métal. Pas de taxes. Livraison gratuite. Fauteuils berçants Dutailier. 379-5680.

236 Meubles usagés

BEAUDET MEUBLES
GARANTIE - 2 ANS
SUR ÉLECTROMÉNAGERS
FINANCEMENT DISPONIBLE
Réfrigérateurs, poêles, laveuses, sécheuses. Achat, vente, location, livraison, comptoir de pièces. 148 Sainte-Madeleine, Cap. 374-5031

LACOMBE 1048
CHAMPFLOUR
TOUJOURS SUR MÊME RUE
Antiques - usagés. Achat, vente, échange. Allons dans rayon de 50 milles de Trois-Rivières. Ouvert dimanche: 374-4931

LE TOUTE À TOUT
ACHAT VENTE ÉCHANGE
Appareils électroménagers reconditionnés avec garantie. Meubles usagés. 27 Fusey, Cap, 694-0259

LIT 39 po en mélamine gris avec tiroir en dessous. Bureau, 4 tiroirs, 200$ pour le tout. 819-537-6398

MATELAS et sommier 39 po; table de cuisine, colonial, bon prix. 691-2387

MEUBLES J.P.GÉLINAS
SPÉCIALITÉS
Poêles, réfrigérateurs, laveuses, sécheuses. Achat-vente, bas prix, meilleur garantie. 1500 de Ramesay, Trois-Rivières. 378-2384

MOBILIER salle manger, 5 chaises + vaisselier provincial français, 1200$, plafonnier 5 lumières; causeuse. 378-2464

TRES beau mobilier salle à manger, chêne naturel, état neuf, table 5 pi + rallonges, 6 chaises, vaisselier, 1200$. 819-294-9026

237 Appareils électroménagers

ACHETONS, vendons, appareils, blanc ou amande et faisons réparations. 372-5507

AUBAINE! AVEC GARANTIE
Réfrigérateurs 85$; cuisinières 85$; laveuses 195$; sécheuses 100$. Financement disponibles. Livraison pièces. 374-5031

B.R.SERVICE ENR.
Réparation, achat, vente d'appareils ménagers reconditionnés. Le plus grand choix en Mauricie. 268 Saint-Laurent, Cap-de-la-Madeleine. Atelier et comptoir de pièces. 376-0559, service à domicile: 374-1147

CONGÉLATEUR très propre. 376-0392

GARANTIE 2 ANS
Vente d'électroménagers, remis à neuf ou légèrement endommagés, comptoir de pièces et service toute marque. Centre Maytag Fortin, 6855, boul. Jean-XXIII, Trois-Rivières-Ouest. 377-4050.

VENTE, réparation de laveuses, sécheuses, poêles et frigidaires, etc. 693-6172, 374-1681

238 Ameublements de bureaux

AMEUBLEMENT de bureau, très propre, 691-2104

239 Antiquités

2 TABLES de marbre du Portugal, 1 ovale et 1 ronde. 376-0644

241 Animaux

ACHÈTERAIS chevaux, poneys, selles, et chevaux pour abattoir. 372-0079

ADORABLES chiots bichon maltais, enregistrés, vaccinés vermifugés, garantie, spécial à partir de 375$ et +. 418-286-4784.

ANIMALERIE Mini-zoo. Shih tzu, caniche, poméranien, schnauzer nain, chaton hymalayen, persan et siamois. Chaton ordinaire gratuit à l'achat de 20$. 374-8367

ATTENTION! Vous voulez vous défaire de votre animal ou en acheter un. 819-538-4042

298 Divers

ABRIS D'AUTO PENGUIN
toile 4 saisons
grandeur 11 × 20 × 6 pi de hauteur
SPÉCIAL 399$
QUINCAILLERIE PAUL LACOURSE
MASKINONGÉ 227-4555
716205

294 Services divers

(819) 536-4667
J.C. TRÉPANIER
SERVICE DE CAMIONS VACUUM
4811, RTE 157
N.-Dame du Mont-Carmel
Spécialité: Nettoyage de réservoirs septiques
716702

241 Animaux

BÉBÉ caniche toy, noir, 250$. 378-6732, 370-4421 pagette.

CHATONS hymalayens, persans, chinchilla; aussi accouplement. 372-0420

CHATONS persan, toutes couleurs, ainsi que blanc, garantie complète. 378-7439.

CHIOTS golden, roux ou blonds, mâles et femelles, enregistrés. Après 16h: 819-289-206.

CHIOTS golden retriever, nés le 7 juillet, pure race, enregistrés, vaccinés, vermifugés. 819-288-5200

SHIH TZU bébés, mâles, service d'accouplement. 379-5873.

TAURES Holstein, pur sang, enregistrées, fraîches vêlées ou vêlant sous peu. 418-325-2094

À qui la chance? À vendre, magnifiques chiots Shih-Tzu, pure rece, vermifugés, nés 26 septembre 1995, 150$. 538-0216

243 Magnétoscopes Jeux

VENTE achat, échange de tous les jeux vidéo. Michelyne: 379-1420.

245 Informatique

199$ et plus, ordinateurs et portatifs... 372-1170
3120,BL DES FORGES
PC RÉCUPÉRATION INC

248 Musique Instruments

MUSIQUE DANIEL COTÉ/SABIAN
À ne pas manquer clinique Cymbal Sabian, avec Dom Famularo, le 8 novembre, au Classic Rock Café. Information: 691-0071

250 Systèmes de son Téléviseurs

DÉCODEURS pour téléviseur de tout genre, neufs ou usagés. 693-3093

255 Santé esthétique

SPÉCIAL AVANT NOËL!
Pose d'ongles, manucure, etc.. Salon Ongle VIP, 378-3413

260 Fourrure

MANTEAU chat sauvage, 5 ans, très propre, 100$; veste en daim, grandeur: petite, frange 4po, comme neuve, prix à discuter. 379-7574

266 Vêtements

MANTEAU d'hiver, marque (4 Saisons), vert, grandeur petite, demi prix. Après 17h: 377-1605

271 Entreposage Déménagement

ENTREPOSAGE pour véhicules ou motos, 379-4161

273 Magasins de coupons

BEAU choix de tissu pour vêtements. Tissu Saint-Georges, 1791 Royale, Trois-Rivières.

281 Paysagistes

371-9490 OU 374-9427
Abattage, taillage par des professionnels. Enlevons les souches. Assurance. Meilleurs prix

**45$** sable; 90$ terre cultivée le 10 roues; pierre concassée; rotoculteur; bull. 379-7480

ARBRES SERVICE ENR
Abattage, émondage, taille d'arbres.
PIERRE BEAULAC
375-4575.

RAYMOND GAGNON
Taillage, abattage, haies et arbustes. 377-2056

283 Portes et châssis

SURPLUS d'inventaire, lot de fenêtres en bois et PVC, différentes dimensions, très bons prix. Jour seulement 378-2726

284 Chauffage Climatisation

2 fournaises au gaz, 105 000 B.T.U., 700$ chacune. 377-2210.

285 Bois de chauffage

**45$** par 10 cordes, 50$ par 5 cordes, sec, 1ère qualité; 40$ par 10 cordes, vert; 35$ par 10 cordes, bouleau. 379-7480

À vendre, bois sec, semi-sec et vert. Aussi bois en longueur. 819-538-2567

À vendre: bois de chauffage, érable, hêtre, merisier, fendu ou rond. 377-0993.

BLOCS de bois franc, d'allumage, poche de 40 livres, 2.50$. livraison possible. 693-7439.

298 Divers

285 Bois de chauffage

BOIS de chauffage, érable, hêtre et merisier, sec, semi-sec et vert. 819-693-7439.

BOIS de chauffage, sec, érable, hêtre, merisier, 47$ la corde, livré. 268-3364, 221-3441

BOIS de chauffage: érable, merisier et hêtre, fendu. 819-535-3543

BOIS de chauffage vert en bûches ou fendu, aussi bois sec. 819-537-0252

BOIS vert: érable, merisier, hêtre. Appelez Daniel: 819-539-4742

POUR combustion lente, hêtre, érable et merisier, première qualité, sec à 100%. 222-5768

286 Couvertures

TOITURES Estimation gratuite, réparation dans toutes les régions. 378-1594.

288 Plombiers

FILETEUSE Ridger modèle 300, comme neuve, très bon prix. Après 17h 819-523-9801

291 Plâtriers Maçons

SPÉCIALISTE joints gypse, 23 ans d'expérience, maisons neuves, réparations. 372-5226

TIREUR de joints, 15 ans d'expérience, bon prix. Ronald: 228-0182

292 Peinture

10 d'expérience, équipement fourni, travail propre. 691-1938

À bas prix, garantie, Spécialiste rapide. Charles Lemaire: 372-5352.

PEINTRE de métier. Équipement fourni, travail propre et garanti. René: 371-5974

293 Lavage-entretien de maison

693-5073 tapis, fauteuil, grand ménage, travail garanti, prix compétitif.

NETTOYAGE de tapis à sec, travaux effectués par des techniciens professionnels. 691-1479

NETTOYAGE tapis, divans, etc. Meilleur service, meilleur prix. 377-5000.

TAPIS EXTRA nettoyage 2 pièces: 37.95$; divan - fauteuil, travail garanti. 377-5050

294 Services divers

296-3171 - ANTIROUILLE
Traitement à l'huile chaude neuve à partir de 35$. Entreprises Denis Gélinas, Yamachiche

CORDES à linge, poteaux, sentinelles, vente et installation. 378-0801, 539-7930

294 Services divers

377-5123
DÉNEIGEMENT
Trois-Rivières, Trois-Rivières-Ouest, Baie Jolie et Pointe-du-Lac, résidentiel et commercial.

BEAU bon, pas cher, peintre, 10 ans d'expérience. Aussi menuiserie, plomberie, etc. Estimation gratuite. 693-4792, Gilles ou Tomy

DÉCAPAGE de meubles, armoires de cuisine et peinture de portes d'acier. 233-4354.

DÉMÉNAGEMENT
bon prix, expérience. 378-2384

JOINTS SANS SABLAGE
Sans poussière. André Rivard. 378-9328

RÉNOVATION générale, plomberie, électricité, etc.. entretien d'appartements, garanti, estimation gratuite. 373-1998 Réjean Gauthier

RÉNOVATIONS G.L.
Rénovations, construction, remises de jardin. Guy: 370-4883, Luc: 296-3820

RETRAITÉ ferait divers travaux. Claude, 371-1900

RÉPARATION de mur de brique. Réparation de cheminée. Eddy Simoneau: 819-537-5414

298 Divers

**49$** secheuse; 89$; poêle, mobiliers de cuisine, chambre et salon, divers. 376-5264

ABRI d'auto: 11x16 et 11x20, qualité supérieure, bon prix. 876 Thibeau, Cap. 378-2491

ABRIS d'autos, neufs, usagés, vente, location, réparation. 819-379-1755

ACHÈTE, vends outils électriques, marché aux puces Philips. 374-8266

ACHÈTERAIS réservoirs à lait, (bulk tank), toutes grandeurs, payons bon prix, 691-6155 Pat

AUBAINE 145 pieds, chauffage radiant au gaz, 10 000$ pour 2500$. Après 17h: 379-1755

CÉRAMIQUE GiGi, service de cru, service de cuisson, peinture. 1001 Père Frédéric, Trois-Rivières. 373-1090

COMPRESSEURS neufs et usages. Vente et achat. 535-6554

ELECTROLUX modèle Anniversaire, 189$; aspirateur central Singer, 285$. 373-3001

FOURNAISE Fréco eau chaude, bois, à bon prix. 378-0047

MADRIERS en tilleul, 2po d'épaisseur; planches 1po d'épaisseur, 1000pi, 8pi longueur, 225$. 538-7455

POÊLE combustion lente, (JOTUL 3), très propre, gris émail, porcelaine, valeur 1795$ pour 950$ négociable. Après 18h: 293-8769

REMISE 400$ avec outils 500$. 93-A Saint-Alphonse, Cap-Madeleine

REMISES de jardin, montées sur place, variété de modèles et de couleurs, prix du fabricant. Matériaux Michel Vallières inc, 1130 Saint-Laurent est, Louiseville. 228-8481

RETROUVEZ la joie de vivre en perdant quelques livres. Produits naturels. 514-885-2190

SOUFFLEUSE à neige 6½ pi, sur 3 points, 650$; bois: 3x7x13 pi: 5$/chacun, 3x5x11 pi: 5$/chacun, 3x5x5½: 2$/chacun; vitrine 60 po x 91 po: 20$. 298-3373, 298-3728

298 Divers

TRACTEUR Fergusson, avec TA, et équipement oratoire, pelle, 2500$; Ford LTD, 1978, 14 000km; souffleuse à neige, Pronovost, 7 pi. 1500$. 296-3158

VOUS aimeriez faire détruire des documents, pensez Top Secret inc, un service spécialisé à la portée de tous. Informez-vous: 377-0711

300 SERVICES PERSONNELS

307 Agences de rencontres

AGENCE Viviane. Si tu te sens seul(e), appele-nous, c'est entre nous. 819-691-6923.

AUX mille trésors. Une place de confiance, catalogue photos. Qualité et service assurés. Inscription: 25$. 819-375-9917

CONCEPT rencontre l'Affinité. Agence but sérieux. Guylaine: 371-2844 ou 694-1439

310 Astrologie Cartomancie

694-9531 Cartomancienne, voyante. Francine.

VOYANCE pure. Demandez Mme Pierrette, aussi avec photo. 693-0219

314 Médecines douces

FATIGUÉ? stressé? Un massage suédois te remettra sur pied. 374-4963

MASSAGE de relaxation, réflexologie, enveloppement d'algues, reiki, Thérèse: 370-4748

315 Massothérapie

AGENCE 1ER CHOIX
Pour connaître le maximum en relaxation.
370-5448

AGENCE 3 ÉTOILES
Nouveau personnel. Pour connaître le maximum en relaxation.
7 sur 7. 693-9374

FAITES le plein d'énergie, massage de détente, réflexologie. Pour rendez-vous appelez entre 9 et 10h am: Lisette, 379-8190

NOUVEAU nouveau, massage énergétique, spécial 25$. Serge: 691-3390

SALON Milady professionnel, détente, relaxation. Sur rendez-vous: 233-3340, 10h à 17h

UN bon massage, venez relaxer au Salon Vivaldi, centre-ville: 691-0648

320 Cours Enseignement

DERNIÈRE chance! quelques places disponibles pour cours de piano privés. Martine: 373-9559

MARDI 19h, soirée d'information, sur les bienfaits de l'électrolyse. 377-5121

321 Garderies

GARDIENNE pour 2 enfants à la maison, après l'école et faire le souper. Après 18h: 378-0952

337 Villégiature

À STONEHAM
Condos de ski, tout équipés, foyer, au pied des pentes, spécial 75 000$, 2 chambres. Aussi location semaine ou mois, applicable à l'achat. 418-848-5555, 839-2020

CONDO à louer au Pied du Mont, bas des pentes du Mont-Saint-Anne, à la semaine ou fin de semaine (8 personnes maximum). 377-4366

CONDO à vendre ou à louer, pour saison 1995-96, Lauderdale Lake, Floride, 1er étage, meublé, 418-872-7263

WEST PALM BEACH condo 2 chambres, spécial: 1er au 16 décembre. 532-2495, 378-5131

413 Emplois divers

337 Villégiature

FLORIDE HALLENDALE
Three Island Blvd. Desoto Park Condominium, condo à louer pour la saison hivernale, près de la mer, piscine chauffée, tennis, agent de sécurité. Pour janvier, février, mars et avril. Après 17h: 379-4096

350 Voyages

LUNDI 13 novembre. Chapelle de la Réparation, Oratoire Saint-Joseph, émission Moi et l'Autre, 25$. Jacqueline Tremblay: 379-1528

PATRICK HUARD
À Montréal, 15 décembre: transport, excellent billet, souper, guide, 85$. Si payé avant 15 novembre: 76.50$. 371-2737

VOYAGE à Montréal, le 9 et 11 novembre, Stade Olympique, grand Marché aux Puces, Théâtre Imax et Casino, départ vers 9h et retour à 22h; voyage en Floride, départ 20 novembre, pour 3 semaines, avion, 1450$. F. Bedard: 379-1000; région Saint-Tite: 322-5729, région Sainte-Anne-de-la-Pérade: 325-2389.

393 Perdus - Trouvés

CHAT perdu, rue Savard, dégriffé, grande taille, récompense. 693-6677

PERDU colley femelle, roux et blanc, répondant au nom de Domi, récompense. 228-9144

400 OFFRES D'EMPLOIS

Les postes annoncés dans le secteur offres d'emplois, sont assujettis à la loi #50. Ces postes s'adressent donc également aux hommes et aux femmes.

401 Curriculum vitae

372-0216 pour du traitement de texte et des curriculum vitae de qualité à votre goût.

TRAVAUX D'ÉTUDIANTS
Dépannage - Secrétariat enr: également curriculum vitae, tableaux, graphiques, impression laser, corrections, prix compétitif. 379-5490

402 Personnel de restauration

LIVREUR et cuisinier(ère), demandé(e)s avec expérience. Se présenter au 332 route 153, Saint-Georges-de-Champlain. Michel

POSTE disponible temps plein, à Louiseville. Demande cuisinier 5 ans d'expérience minimum, ayant compétence sur steaks, brochettes, fruits de mer, pizza, désireux et capable de prendre responsabilités. Le candidat devra fournir avec son curriculum vitae de bonnes références sur son travail. Envoyer à: Mme Corine Aubé, 50, Gilles, Louiseville, J5V 2Y9

SERVEUR(SE)S et cuisinier(e) demandé(e)s, avec expérience. Se présenter au 161, Saint-Laurent Est, Louiseville.

SERVEUSES demandées avec expérience. Se présenter avec photo à la Maison Zorba, 7935 Notre-Dame, Trois-Rivières-Ouest, entre 13h et 16h

405 Personnel de métiers

LE MÉTIER DE ROUTIER VOUS INTÉRESSE?
POUR UNE VRAIE FORMATION, UNE VRAIE ÉCOLE, LA MEILLEURE.
École du Routier Professionnel
TROIS-RIVIÈRES (819) 379-9209
716744

413 Emplois divers

402 Personnel de restauration

SERVEUSES de 17 à 28 ans, belle personnalité, belle apparence, temps partiel et temps plein, avec ou sans expérience. Se présenter avec photo à la Broue Bouffe, 6235 rue Corbeil, Trois-Rivières-Ouest, à côté du motel Confort Inn. 691-3165

405 Personnel de métiers

COUTURIÈRES demandées à domicile avec simple et overlock, pour ouvrage à l'année, dans le pantalon et chandail d'enfant, livraison à domicile. 514-755-1421

RECHERCHE couturière avec expérience sur machines simple et overlock. 379-8906

SALON Jacques Despars, recherche coiffeur(se)s, personne travaillante, dynamique et positive pour travailler dans une belle équipe. Diane: 379-3000

408 Personnel de vente

MOTEURS P.M. INC.
Est à la recherche de vendeur(euse) pour répondre sur place à notre clientèle industrielle. Exigences: Connaissances dans la pièce industrielle. Connaissances dans la vente de moteurs électriques. Parler l'anglais. 536-2609

408 Personnel de vente

VENDEUSE temps plein demandée, pour boutique Pantorama, Trois-Rivières-Ouest, personne dynamique, enthousiaste et prête à relever des défis. 373-8420

VOUS rêvez d'une carrière en esthétique, être votre propre patron, aucune expérience requise, nous vous donnons la formation. Les Cosmétiques Finelle. 819-371-3897

413 Emplois divers

ALIMENTATION
CONSEILLER(ÈRE)S
Ceci est pour son nouveau bureau de Trois-Rivières, P.A.G. inc (Pouvoir d'achats de Groupe), membre officiel de l'Association des Courtiers en Alimentation du Québec est présentement à la recherche de 5 conseiller(ère)s pour prendre commande alimentaire (viande et épicerie en gros), chez consommateurs, pour les territoires suivants: région de la Mauricie et la région des Bois Francs. Rendez-vous pris par la compagnie et de références. Aucun porte à porte, aucune livraison. Auto et expérience du public nécessaires. Être disponible immédiatement. Salaire selon compétence, possibilité de 500$ et plus/semaine. (Postes aussi disponibles gérant(e)s de territoire). Pour rendez-vous, M. Guy, 819-372-3910

ALIMENTATION
GÉRANT(E)S, STAGIAIRES
500$ à 1000$ semaine possibilité. Ceci n'est pas du travail à commission. Groupe Courtal (viande et épicerie en gros), recherche 8 candidat(e)s pour prendre commande chez consommateur. Aucun porte à porte. Aucune livraison. Auto et expérience du public nécessaires. Libres immédiatement. Rendez-vous toujours faits par la compagnie. M. Alfred, 694-0020

405 Personnel de métiers

413 Emplois divers

AVONS besoin de 4 personnes dynamiques pour travail facile et plaisant au téléphone. Ambiance détendue. Salaire horaire garanti. 372-3818

BOIS J.M. ARBOUR
Mesureur, classeur de bois franc, 2 ans d'expérience minimum, gradué d'une école reconnue. Demandez Stéphane Arbour. 819-537-5721

MAGAZINE MAURICIE
Est à la recherche de représentant(e)s pour la sollicitation auprès de la population pour ses abonnements. Régions suivantes: Trois-Rivières, Trois-Rivières-Ouest, Cap-de-la-Madeleine, Centre-Mauricie, Mékinac, Haute-Mauricie, Maskinongé et Rive-Sud. Une prime au rendement est accordée. Contactez Alain: 819-536-1128

TÉLÉPHONISTES demandées, avec expérience, 25 à 30h/semaine. Pour entrevue: 379-2881

CHERCHE cuisinière avec expérience sur rotation pour résidence personnes âgées à Saint-Georges-de-Champlain. 538-9312

415 Représentant(e)s

À 12h/semaine, 162$, avec auto, messages publicitaires. 514-255-6600

500 PROPOSITIONS D'AFFAIRES

502 Franchises

FRANCHISE/ Flash vidéo-jeux. Club vidéo. Opportunité d'affaires, excellente rentabilité. 163, rue Lorette, Cap-de-la-Madeleine. Michel Vallières, jour: 228-8481, soir: 228-9644

504 Occasions d'affaires

400$, 900$ ET PLUS SEMAINE
Postes disponibles pour votre région. 25 ans et plus. Aucune expérience, temps plein ou partiel. Investissement. 1-800-561-1518.

À ABSOLUMENT ACHETER
À votre compte dès maintenant, machines uniques. Rentabilité assurée. 418-622-4499, 1-800-462-4499

CANTEL CELLULAND
Franchises partout. Possible: 40 000$/mois ou plus. Requis: 25 000$. + de 100 magasins, 1-514-981-5706

DISTRIBUTEUR demandé, domaine de la santé: 514-885-2190

515 Prêts

PRÊT - HYPOTHÈQUE
Vous avez des projets? Consolidation de dettes en 1re, 2e hypothèque. Prêt personnel; Services financiers. 371-3977.

600 TRANSPORT VÉHICULES AUTOMOBILES ET MACHINERIES LOURDES

623 Autos - Camions demandés

371-1042 Achetons autos, camions. Payons comptant. 371-1042

ACHÈTERAIS autos ou camions en bonne condition ou pour les pièces, payons bon prix. Bourassa Auto 94: 379-5629.

ACHETONS autos pour ferraille. Vendons pneus neufs et usagés. 376-3763.

J.R. Autos enr. Recherche autos ou camions, récents ou moins, $$ comptant. 373-9401.

623 Autos - Camions demandés

APPELEZ-NOUS ? ? ? ? ?
371-3781 - 693-8044
Nous achetons voitures et camions usagés de toutes sortes, de 1985 à 1994. Si vous ne pouvez vous déplacer, nous irons les évaluer sur place. Nous payons le meilleur prix. Demandez Sylvain ou Réjean. Charest Laurion Autos, 371-3781 ou 693-8044

625 Autos à vendre

1986 Honda CRX, manuelle. Périgny Acura. 377-5903

1987 Nissan 200 SX, automatique, très propre. Périgny Acura. 377-5903

1989 Cadillac Seville STS, bleu, équipée au complet. Périgny Acura. 377-5903

625 Autos à vendre

1511 BOUL DES PRAIRIES
CLAUDE MORIN AUTOS
1988 Tempest automatique, V-6, 3450$
1988 Honda Civic, 4 portes, manuelle, 2950$
1988 Caravan, 7 places, V-6, 5950$
1988 B-2200, king cab, super, 4450$
1987 Célica GTS, 5 vitesses, super, 4950$
1986 Calais, 4 portes, extra, 2950$
Venez nous voir! 379-2886 ou 379-AUTO

1990 Acura Integra GS, automatique, toit ouvrant, air. Périgny Acura. 377-5903

1991 Buick Regal custom, tout équipée. Périgny Acura. 377-5903

1991 Volswagen Jetta, 5 vitesses. Périgny Acura. 377-5903

1992 Acura Integra RS, balance de garantie. Périgny Acura: 377-5903

1994 Acura Integra RS, manuelle, noire, climatiseur, balance de garantie. Périgny Acura. 377-5903

371-1042
R.S. AUGER AUTOS
2910 DE L'INDUSTRIE
TROIS-RIVIÈRES-OUEST
1992 Saturn SL1, 8450$
1991 Accord LX, 9950$
1991 Civic DX, 6750$
1991 Suzuki GL, 5950$
1991 Firefly, 3950$
1990 Corolla LE, 6950$
1990 Dodge Cargo, 4450$
1990 Micra DLX 3950$
1989 Camry (4), 6450$
1989 Cherokee (6) 9650$
1989 2000 GTX, (4), 5450$
1989 Sonata GL, 4950$
1988 Civic DX, (4), 4650$
1988 Eagle ES (6), 3950$
1988 323 DX, (4), 3150$
1988 Isuzu automatique
1987 Fleetwood (8), 5450$
1987 626, LX (4), 3950$
1987 Acura automatique
1987 Shadow (4), 2650$
1987 Thunderbird 2950$
1986 Célebrity (4), 1850$
1985 New Yorker 1850$
50 autos en inventaire

374-6469 - 374-7986
JEAN-YVES GIRARD
1551 DES PRAIRIES - CAP
1990 Acclaim, 5450$
1990 Sonata, 4550$
1990 Cavalier RS, 4350$
1989 Grand Prix, 7950$
1989 Calais S.E, 4950$
1989 Jetta diesel, 4250$
1989 Nissan Sentra, 3950$
1988 Mazda 626, 5450$
1988 Subaru, bijou, 3950$
1988 Excel, 1450$
1988 Dodge Expo, 950$
1987 Cutlass Ciera, 3950$
1987 Blazer 4X4, 3950$
1987 Escort GT, 1450$
1986 Aries, extra, 3550$
1985 Blazer, V-6, 3850$
1984 Firebird, V-6, 1250$
1983 Oldsmobile, 1950$
1983 Pontiac 6000, 950$

ASUNA 1993, bas millage, bijou, 5950$. Auto Pier: 539-8475

BMW 535I, 1986, 3.5L, équipée, peinture originale, vente rapide, 377-3254

CADILLAC coupe de ville, très bon état, 420 Dessureault, Cap. 694-0105

CAVALIER 1989, 4 portes, automatique, air. Trois-Rivières Nissan, 379-6627

CAVALIER type 10, 1985, automatique, 4 cylindres, 650$. 693-8075

CAVALIER Z24 1989, blanche, 87 000km, 5950$ négociable. 233-4708

625 Autos à vendre

374-7894
AUTOMOBILES V.I.P
119 SAINT-LAURENT
CAP
1991 Sidekick JX, A-1, 63 000 km, 8395$
1989 Sunbird LE, automatique, air, 4850$
1989 Colt 200 LX, 4 portes, manuelle, 4895$
1988 Sprint, 4 portes, manuelle, 2450$
1988 Caravan SE, automatique, 4950$
1987 Cavalier RS, manuelle, 2750$
1987 Caravelle, automatique, 1275$
1987 Duster, 2 portes, automatique, 1895$
1986 Oldsmobile Delta 88 Royal, 4450$
1986 Camaro, automatique, toit en T, 3950$
1985 Ford Econoline F-150, allongé, 1950$
1981 Wagoneer Limited, équipé, 2995$
Autres véhicules disponibles en inventaire

CHAREST LAURION AUTO
940 BOUL. SAINT-LOUIS
SAINT-LOUIS-DE-FRANCE
371-3781, 693-8044
1990 Honda Accord, air, superbe, 7975$
1989 Regal Grand Sport, tout équipée, 5975$
1989 Tracker 4X4, convertible, 5950$
1991 Cavalier 4 portes, air bijou, 5875$
1988 Isuzu 4X4, Cab Plus, beauté, 5875$
1988 Celebrity, V6, équipée, 3850$
1988 Corsica, V-6, 76 000km, 3675$
1988 Ciera Brougham, V6, équipée, 3675$
1986 Ranger King Cab, 108 000km, 2375$
1987 Mazda Pick-up, Cab Plus, 1975$
1988 Grand Am, manuelle, A-1, a voir! 1975$
1988 Dodge Colt, 4 portes, belle, 1850$
1986 Reliant K, Station, blanche, 1750$
1988 Fox, manuelle, très propre, 1650$
1987 Escort GT, manuelle, belle, 1300$
1984 Renault 5, manuelle, 750$
1981 Camaro, propre, 750$
1984 Buick Skyhawk, automatique, 675$
1985 Escort, grise, familiale, 475$
1988 Firefly, moteur défectueux, 550$
1984 Renault Encore, propre, 475$

CHEVROLET Nova 1986, 4 cylindres, manuelle, 1350$. 693-8075

CHEVETTE automatique 1984, comme neuve, 1350$ négociable. 376-5464, 372-7711

CHEVROLET Lumina, 1992, équipé de A à Z, comme neuf, 8950$. Auto Pier: 539-8475

CHEVROLET Sprint, 1988, 4 portes, très propre, spécial 1950$. Auto Pier: 539-8475

CHEVROLET Sprint, turbo, 1991, 122 000km, manuelle 5 vitesses, bleu. Patrick, 289-2385

CHRYSLER Le Baron, 1987, tout équipée, à voir, 370-3112 ou 693-7026

CUTLASS Ciera 1988, tout équipée, 135 000 km, très propre. 375-5722, 370-3112

DODGE Colt, 1989, manuelle, 2 portes, 2300$. 532-2010, 376-1834

Les vraies bonnes affaires, c'est chez nous! Venez faire une offre!

CAMIONS
1995 BLAZER LT, intérieur cuir, équipé, blanc, 4 portes, 18 000 km
1994 LUMINA VAN, 7 passagers, climatiseur, aqua, 18 000 km

AUTOS
1995 CAMARO, blanche, toit en T, climatiseur, équipée, 8000 km sièges électriques
1995 GRAND AM, rouge, 4 portes, V6, climatiseur, 26 000 km
1995 CIERA, 4 portes, V6, tout équipée, vitres électriques, climatiseur, blanche, 31 000 km
1995 (2) ACHIEVA S, 4 portes, V6, climatiseur, tout équipées, sièges électriques, roues alluminium, 36 000 km et 35 000 km
1994 CUTLASS SUPREME SL, blanche, 4 portes, 30 000 km
1994 CENTURY, 4 portes, blanche, 38 000 km, V6, climatiseur, équipée
1994 ACHIEVA S, 4 portes, V6, climatiseur, équipée, blanche, 36 000 km
1993 LUMINA, rouge, 4 portes, 29 000 km
1993 SUNBIRD, 2 portes, 60 000 km, automatique
1992 CAVALIER RS, 2 portes, 4 cylindres, automatique, air climatisé
1992 MÉTRO, 3 portes, 5 vitesses manuelle, 57 000 km, prix spécial 5950$
1992 MÉTRO, décapotable, blanche, 5 vitesses manuelle.
1988 NEW YORKER, 4 portes, V6, tout équipée
1987 ROYALE, 4 portes, équipée, V6, prix spécial

TOUTES NOS VOITURES SONT GARANTIES
CHEVROLET - GEO - OLDSMOBILE
Automobiles Paillé
Votre concessionnaire de confiance depuis 42 ans
711, boul. Saint-Laurent Ouest
Louiseville
**(819

625 Autos à vendre

GRANDE VENTE AVANT LA NEIGE

125 VÉHICULES RÉCENTS EN INVENTAIRE

FINANCEMENT SUR PLACE. VENEZ VOIR NOS SPÉCIAUX

30 fourgonnettes 15 camions

GRAND VOYAGER LE 4X4, 55 000 km

80 voitures

1995 NEON 8950$

1995 LUMINA tout équipée	17 950$
1995 CONTOUR climatiseur	15 950$
1994 FIREFLY automatique	7950$
1994 INTREPID	15 450$
1994 MAZDA B4000	11 950$
1994 FIREBIRD tout équipée	17 950$
1994 COROLLA 25 000 km	12 450$
1994 CARAVAN SE 3.3 litres	15 450$
1993 ESCORT LX	6950$
1993 ACCLAIM climatiseur	7950$
1993 SIERRA K-Cab	15 450$
1992 AÉROSTAR allongé 4x4	15 950$
1992 AÉROSTAR climatiseur	9950$
1992 F-150 K-Cab 4x4	15 450$
1989 SUBURBAN 4x4 64 000 km	

CHEZ GERVAIS VOUS SEREZ SATISFAIT

J. CLAUDE GERVAIS AUTO INC
ST-GEORGES DE GRANDMÈRE
Automobile

300, 108e Avenue
Saint-Georges-de-Champlain
(819) 538-3375

707152

625 Autos à vendre

DENIS LEMAY AUTOS
370-7004 - 374-7894

1988 Pontiac Tempest LE, V-6, équipée, 4350$
1988 Tempo GL, 69 000 km, tout équipé, 3950$
1987 Chevrolet Caprice, 305, bijou, 2650$
1985 Volkswagen Jetta Carat, tout équipée, 3350$
1985 Tempo, 4 portes, automatique, 650$
1984 Cutlass Suprême, V-6, traction arrière, 1950$
1983 Chevrolet Impala, 4 portes, 750$
119 Saint-Laurent, Cap

FIREFLY 1987, 4 portes, très propre: 1800$ ou à échanger. 378-5140

FIREFLY 1994, 5 vitesses, 38 000km, 7000$ discutable (échange considérée) 263-0158

FORD 1992 Escort, familiale LX, automatique, blanche. Trois-Rivières Nissan, 379-6627

FORD Escort L, 1986, automatique, 2 portes, 675$. Jean: 376-0910

FORD Tempo, 1987, 80 000 km, comme neuf, spécial 1950$. Auto Pier: 539-8475

FORD Tempo, 1990, automatique, air, spécial 4950$. Auto Pier: 539-8475

FORD Tempo 1990, automatique. Trois-Rivières Nissan, 379-6627

FORD Tempo GL 1987, automatique, 700$ négociable 377-5508

GEO-MÉTRO 1992, super propre, spécial 5950$. Auto Pier: 539-8475

GEO-MÉTRO 1993, automatique, comme neuf, 6950$. Auto Pier: 539-8475

625 Autos à vendre

HONDA 1991 Civic, 4 portes, manuelle, SE, air, noire. Trois-Rivières Nissan: 379-6627

HONDA Accord 1990, 2 portes, LX, manuelle, blanche. Trois-Rivières Nissan, 379-6627

HONDA Civic, 1986, peinture neuve, pneus neufs, 141 000km, 1800$. 370-1508

HONDA Civic DX 1992, manuelle, bleue, très propre. Trois-Rivières Nissan: 379-6627

HONDA Civic LX, 1988, équipée, 63 000km, femme propriétaire. 379-2404

HONDA Civic Si 1993. Périgny Acura. 377-5903

HYUNDAI Sonata, 1989, très propre, spécial 3950$. Auto Pier: 539-8475

HYUNDAI Sonata, 1992, automatique, comme neuf, 6950$. Auto Pier: 539-8475

HYUNDAI Stellar, 1985, manuelle 5 vitesses, toit ouvrant. 450$. 376-6504

IMPECCABLE
1988 Sunbird, 4 portes, 5 vitesses, femme propriétaire, 67 000km, 3200$. 372-6185

ISUZU 1988 I Mark, turbo, manuelle, impeccable. Trois-Rivières Nissan, 379-6627

ISUZU I-Mark, 1987, 183 000km, très propre, 1000$ négociable. 379-5218

MAZDA Miata, 1990, 70 000 km, comme neuf, jamais sorti l'hiver, spécial 9950$. Auto Pier: 539-8475

MAZDA MX-6, 1994, 17450$, garantie. 378-5273, 691-5734

625 Autos à vendre

FINANCEMENT SUR PLACE
RÉTRO-PLUS
CENTRE AUTOMOBILE
2600 ST-DENIS
TROIS-RIVIERES

1992 Grand Prix LE, 4 portes, automatique
1990 Acura Integra, 4 portes, 5 vitesses
1990 Volkswagen diesel, turbo, 4 portes
1990 Toyota Corolla, automatique
1990 Lumina sport, 4 portes, tout équipée
1989 Ford Probe, 4 cylindres, automatique
1989 Ford Tempo, 4 portes, automatique, air
1988 Dodge Shadow, 2 portes, 5 vitesses
1988 Cavalier familiale
1988 Hyundai Excel, 4 portes, automatique
1988 Ford Mustang, 2 portes, automatique
1988 Pontiac Grand Prix, 2 portes, équipée.
1987 Buick Park Avenue, 4 portes, équipée
1987 Escort, familiale, 4 portes, automatique
1987 Toyota Camry, 4 portes, automatique
1987 Honda Prélude
1986 Fiero, 5vitesses
1986 Escort, 2 portes, automatique
1986 Chevette, 4 portes, 5 vitesses
1986 Ford Escort, 4 portes, 5 vitesses
1985 Pontiac Bonneville, 4 portes
1985 Parisienne, 4 portes, équipée
1984 Oldsmobile Ciera LS, 2 portes
1984 Mazda RX7, 5 vitesses
1974 Cadillac, Eldorado, 2 portes, tout équipée
CAMIONS:
1994 Dodge Ram, 250, 8 passagers, V-8
1993 Mercury Villager, tout équipé
1991 Dodge Dakota, 4x4, king cab, 5 vitesses
1990 Chevrolet 1500, V-8, 5 vitesses
1989 GMC Safari, tout équipé
1989 GMC Cargo, diesel
1988 Van Astro, équipé
1986 Ford Cube, diesel
1985 Blazer S-10, 2x4, V-6, automatique
Plusieurs autres modèles en inventaire
373-3666

J.R. AUTO ENR
6495, BOUL. DES CHENAUX
(2295, BOUL. DU ROCHON)
TROIS-RIVIÈRES: 373-9401

1995 Chevrolet Club Cab 4x4, noire, Z-71, tout équipée, avec ground effect
1995 Mercury Mistic GS, 13 000km
1994 Golf GL, 4 portes, automatique, air
1994 Ford Ranger XL, V6, manuelle
1992 Grand Voyager ES, blanc, 3.3
1992 Thunderbird, V6, automatique, tout équipée
1993 Chevrolet Van Beauville, 8 passagers tout équipé, 2 climatiseurs, 6.2 diesel, bas millage
Beaucoup d'autres modèles en inventaire. Service, mécaniciens d'expérience. Tous nos véhicules sont garantis.

MAZDA MPV, 1991, reste 14 000km de garantie, très propre, climatiseur, vitres électriques, tout équipée. 377-2125 Perry

MERCEDEZ 190 E, 1985, impeccable, 12 750$. 378-5273, 691-5734

MERCURY Lynx, 1985, 475$ négociable. 691-3138 ou 376-5464

MERCURY Topaz, 1989, super propre, en parfaite condition, prix 3500$. 819-538-0239

NISSAN 240 SX, 1990, noire, manuelle 5 vitesses, 125 000km, pneus d'hiver et d'été. Après 18h, 379-4286

625 Autos à vendre

GAN AUTOS
AUTOS-CAMIONS A-1

1995 Pontiac Grand-Am., 6, air, 4 portes
1995 Dodge Néon, 4 portes, automatique
1995 Honda Civic CX, automatique
1995 Chevrolet Cavalier, 2 et 4 portes
1995 Pontiac Sunfire, 2 et 4 portes
1994 Nissan Sentra, automatique.
1994 Pontiac Grand Am, 6, air, 4 portes
1994 Chevrolet Cavalier, RS, 5 vitesses
1994 Toyota Tercel, 4 portes, automatique
1993 Toyota Corolla, 4 portes, automatique
1993 Nissan Maxima, brougham, noir
1993 Buick Regal, Limited, super équipée
1992 Cadillac Sedan de Ville, super beau
1992 Buick Park Avenue, super équipée
1991 Volkswagen Passat, 65 000km air
1991 Pontiac Bonneville SSE, 56 000km
1988 Pontiac Grand Prix, 2 portes, 80 000km
1983 Chevrolet Camaro, automatique
CAMIONS
1995 Grand Cherokee ltd, 9000km
1995 Jimmy SLS, 4 portes, 4x4
1995 Pontiac Trans Sport, 3.8 litres, très équipé
1994 GMC Sierra 2500 extra cab, 2 roues
1994 GMC Safari, 8 places, très équipée
1994 Pontiac Trans Sport, 7 passagers
1993 Ford F-150, boîte longue
1990 Pontiac Trans Sport, très équipé
1989 Toyota Four Runner, SR5, 5 vitesses
Financement rapide sur place.
2530 RUE ROYALE
TROIS-RIVIÈRES 371-3484

LE BIG AUTOS
5725 BL. JEAN-XXIII
TROIS-RIVIERES-OUEST
693-1828

1993 Géo Métro, 4 portes, 50 000km, manuelle, garantie
1993 Géo Métro, 2 portes, 45 000km, automatique, garantie
1992 Sentra, automatique, 54 000km
1992 Géo Métro, 5 vitesses, 85 000km
1992 Spirit, V-6, tout équipée, 7950$
1991 Sunbird SE, V-6, 2 portes, automatique, garantie
1991 Nissan 240 SXm SE, 75 000km, garantie
1991 Corsica, V-6, automatique, 5950$
1991 Tracker 4X4, toit mou, 73 000km
1990 Jetta Flair, 5 vitesses, à gaz
1990 Firefly, 4 portes, 5 vitesses, 85 000km
1990 Ford F-150, cab plus, V-8
1990 Ford F-150, 4X4, V-8, 5 vitesses
1990 Bonneville LE, tout équipée, 5950$
1989 Aérostar, 7 passagers, automatique
1989 Cutlass Suprême, 2 portes, tout équipée
1988 Sprint, automatique, 91 000km

NISSAN Altima XE 1994, 4 portes, automatique, air, régulateur. Trois-Rivières Nissan, 379-6627

NISSAN Maxima 1987, GXE, V6, 4 portes, tout équipée, très propre. Trois-Rivières Nissan, 379-6627

NISSAN NX, 1991, automatique, blanche, toit en T, très propre. Trois-Rivières Nissan, 379-6627

NISSAN Sentra 1992, XE, 4 portes, automatique, 63 000km, beige, très propre. Trois-Rivières Nissan: 379-6627

625 Autos à vendre

NISSAN Sentra 1994, 4 portes, automatique, 38 000km, très propre. Trois-Rivières Nissan, 379-6627

OLDSMOBILE Achieva, 1993, très bien équipé, spécial 10 950$. Auto Pier: 539-8475

OLDSMOBILE Calais 1987, 119 000km, automatique, très propre, pièces neuves, 2495$. 372-9201, 514-556-1091

OLDSMOBILE Ciera 1982, 550$. 370-3595, 372-7892

OLDSMOBILE Cierra, 1989, blanc, comme neuf, spécial 6950$. Auto Pier: 539-8475

OLDSMOBILE Cutlass Ciera SL, 1989, comme neuve, échange acceptée. 373-1118, 372-7967

PASSAT turbo diesel, 1993, rouge, 4 portes, TOUT équipée, 65 000Km. Après 20h: 693-1666, jour: 371-8518

PLYMOUTH Laser RS, 1992, 37 000 km, condition A-1 et équipement au complet, très propre. Stéphane: 537-9703

PONTIAC 1992 Bonneville SE, tout équipée, blanche. Trois-Rivières Nissan, 379-6627

PONTIAC 1994 Firefly, 18 500km, blanche, manuelle. Trois-Rivières Nissan: 379-6627

PONTIAC Grand-Am, 1988, 4 portes, automatique, bijou, spécial 3450$. Auto Pier: 539-8475

PIERRE CLOUTIER
AUTOMOBILES INC
6825 BOUL DES FORGES
TROIS-RIVIÈRES, 693-3328
CAMIONS
1993 Caravan ES, tout équipé, blanc
1992 Astro CL, 7 places, tout équipé
1992 Pick-up S-10, V-6, automatique, blanc
1989 Grand Voyager, équipé, état neuf
1989 Raider 4x4, V-6, 5 vitesses
1988 Jeep YJ, 4x4, 6 cylindres, manuelle
AUTOS
1995 Néon, 4 portes, de luxe, automatique
1995 Grand Am SE, V6, 4 portes, 15 995$
1994 Spirit, V6, équipée, bijou! 11 995$
1993 Topaz GS, 4 portes, tout équipée
1993 Grand Am, 4 portes, équipée, 47 600km
1992 Honda Civic EX, 4 portes, 74 000km
1992 Cavalier, 2 portes, 72 000km
1992 Buick Skylark, 2 portes, 42 600km
1992 Laser RS, turbo 4x4, 55000km
1992 Acclaim, 4 cylindres, 56 500 km
1992 Buick LeSabre, V-6, 65 000km
1992 Suzuki Swift, 4 portes, 4 cylindres
1992 Pontiac LeMans, manuelle, 4995$
1992 Toyota Tercel DX, 4 portes, 52 000km
1992 Ford Festiva, 4 cylindres, 5 vitesses
1991 Firefly, 3 portes, 5 vitesses, 49 600 km
1991 Hyundai Scoupe LS, 5 vitesses
1991 Honda Civic DX, 3 portes, 5 vitesses
1991 Sundance, 3 portes, automatique
1991 Cavalier RS, 4 portes, automatique
1991 Honda Civic DX, 4 portes, 66 000km
1990 Nissan Sentra, 4 portes, automatique
1990 Nissan Micra, 3 portes, 52 000 km
1990 Mazda 626 DX, 4 portes, 81 300km
Tous nos véhicules sont garantis.
Financement sur place.

PONTIAC Lemans 1981, V-6, 3.8, automatique, en très bonne condition, 600$. 377-2793

RENAULT Alliance, 1986, automatique, 138 000km, propre, 850$. 379-6210

SUNBIRD 1993, impeccable, 60 000km. Trois-Rivières Nissan, 379-6627

SUNBIRD LE, 1992, 4 portes, air, 72 000km, 7200$ négociable. 373-7778

TOPAZ 1988, manuelle, excellent état, climatiseur, 1800$. Scoupe 1992, manuelle, équipée, 50 000km, 8950$.418-325-3431, 819-537-4181

TOYOTA Camry 1992, V6, tout équipée, très propre. Trois-Rivières Nissan, 379-6627

TOYOTA Camry LE, 1986, 118 000 km, tout équipé, manuelle, 5 vitesses, 2700$, aussi disponible système de son pour auto. 373-8214

TOYOTA Corolla SR-5, 1989, 1 seul propriétaire, comme neuf, spécial 5950$. Auto Pier: 539-8475

TOYOTA Sterlet 1981, 5 vitesses, mécanique A-1, 675$. 376-5464, 372-7711

TOYOTA Supra 1989, 90 000 km, état neuf. S'adresser: 876 Thibeau, Cap. 378-2491

TOYOTA Tercel, 1991, 4 portes, automatique, très bas millage, bijou, comme neuf, 7950$. Auto Pier: 539-8475

TOYOTA Tercel 1983, propre, 675$ négociable. 691-3138 ou 376-5464

TOYOTA Tercel 1984, automatique, 775$. 370-3595, 372-7892

TOYOTA Tercel 1988, manuelle, 5 vitesses, 117 000 km, très propre. 375-5722, 370-3112

VAUGEOIS ET FILS
AUTOS LTÉE
374-3578

1993 Chevrolet Suburban 4X4, tout équipé, balance/garantie GM
1991 Honda Civic, 3 portes, 5 vitesses, état de neuf, garantie, un propriétaire
1989 Pontiac Grand Prix SE, 2 portes, tout équipée, 80 000 km, original, bijou
1989 Chevrolet Pick-up, 2x4, cab allongé, V-8, 350, automatique, différentiel barré, original
1988 Pontiac Trans-Am GTA, toit en T, rouge, 305, 5 vitesses, tout équipée
1988 Dodge Raider, 4x4, 4 cylindres, 2.6 litres, manuelle, 5 vitesses, original, super propre
1986 Pontiac 6000 LE, 4 portes, original
1985 Audi 5000 CD, turbo gaz, original
1985 Mazda RX7, équipée, kit ailerons
1984 Audi 5000 CD, turbo gaz, prix spécial
1984 Renault Encore, 4 portes, très propre
Visible: 189 Fusey, Cap

LIQUIDATION 1995

PLUS DE 37 VÉHICULES ET 9 DÉMONSTRATEURS À LIQUIDER

4 ACHIEVA 1995

Moteur V6, climatiseur.
~~22 695$~~ P.D.S.F. **17 995$***

4 GEO METRO 1995

3 portes.
~~10 895$~~ P.D.S.F. **8995$***

3 CAVALIER Z22 1995

Boîte manuelle 5 vitesses, groupe option ISA, aileron arrière. **12 495$***

4 LUMINA BERLINE 1995

~~22 980$~~ P.D.S.F. **19 995$***

1 CAMARO 1995

Groupe option 1SC, roues en aluminium, boîte manuelle 5 vitesses, climatiseur.
~~22 810$~~ P.D.S.F. **20 495$***

1 CUTLASS SUPREME

~~25 890$~~ P.D.S.F. **19 995$***

LES BONNES AFFAIRES...C'EST CHEZ NOUS!

* Taxes et transport en sus. Photos à titre indicatif seulement.

PASSEZ NOUS VOIR AVANT D'ACHETER

CHRISTIAN DUPUIS Conseiller

GERMAIN MORIN Conseiller

Automobiles Paillé Louiseville
«Votre concessionnaire de confiance depuis 32 ans»
711, boul. Saint-Laurent Ouest, Louiseville (819) 228-2783

711004

LES OCCASIONS DU BOUL. ROYAL

ACHETER D'UN CONCESSIONNAIRE, C'EST S'ASSURER D'UNE TRANQUILLITÉ D'ESPRIT ET D'UN SERVICE HORS PAIR.

TROIS-RIVIÈRES NISSAN

SPÉCIAL DE LA SEMAINE
1994 *Chevrolet Cheyenne*, 4x4, aut., V8, turbo diesel, extra cab. 24 995$
1990 *Isuzu Trooper LS*, manuel, V6, 59 000 km 11 995$
1992 *Geo Tracker 4×4*, boîte manuelle, 72 000 km
1993 *Nissan Axxess*, aut., 73 000 km
1988 *Isuzu I-Mark*, turbo, boîte manuelle, 91 000 km
1992 *Toyota Camry*, V6, aut., verte, 4 portes
1990 *Nissan Maxima GXE*, aut., blanche, 4 portes
1991 *Volks Jetta*, diesel, boîte manuelle, climatiseur, 4 portes, 111 000 km
1992 *Pontiac Bonneville SE*, blanche, tout équipée, 79 000 km
1992 *Ford Escort LX*, aut., familiale, 95 000 km
1991 *Nissan NX*, aut., toit en T, blanche, 109 000 km
1985 *Chev* VENDUE V6, climatiseur, aut.
1991 *Chevrolet Cheyenne 4×4*, aut., blanc
1991 *Pontiac Grand Prix*, 4 portes, tout équipée
1994 *Nissan Sentra DLX*, 4 portes, aut., 36 000 km
1990 *Honda Accord LX*, blanche, boîte manuelle
1992 *Toyota Tercel*, 2 portes, boîte manuelle
1990 *Chevrolet Lumina Euro*, V6, aut., tout équipée
1990 *Mazda B2200*, super cab., boîte manuelle
1988 *Toyota Camry LE*, aut., tout équipée, 4 portes
713829
379-6627

SATURN • ISUZU TROIS-RIVIÈRES

SPÉCIAL DE LA SEMAINE
*1991 *Pontiac Firefly*, 3 portes, 5 vitesses, balance de garantie 5 ans/125 000 km 5995$
*1991 *Dodge Colt*, aut., grise, comme neuve 7 295$
1994 *Ford Escort LX*, 3 portes, 5 vitesses
1994 *Pontiac Grand Am*, V6, automatique, climatiseur
1994 *Saturn SL1*, 4 portes, climatiseur, 43 000 km
1993 *Saturn SL2*, 4 portes, blanche, 58 000 km, garantie 5 ans/125 000 km
1993 *Pontiac Sunbird*, 4 portes, aut., climatiseur, 52 000 km
1993 *Geo Metro*, berline, 4 portes, noire, boîte 5 vitesses
1993 *Asuna GT*, 3 portes, grise, automatique, 56 000 km
1993 *Suzuki Swift GS*, 3 portes, blanche, 52 000 km
1993 *Ford Tempo*, 4 portes, aut., climatiseur, édition MAX
1993 *Ford Festiva GL*, 3 portes, 5 vitesses, édition sport
1993 *Nissan Sentra XE*, 4 portes, aut., climatiseur, 69 000 km
1992 *Saturn SL1*, 4 portes, aut., bleue, 67 000 km
1992 *Satu* VENDUE aut., b
1992 *Isuzu* VENDUE 5 vitesses
1992 *Geo Metro*, 3 portes, 5 vitesses, balance de garantie 4 ans/100 000 km
1992 *Toyota Tercel*, 4 portes, aut., rouge, garantie 6 ans/120 000 km
1991 *Pontiac Firefly*, 3 portes, 5 vitesses, balance de garantie 5 ans/125 000 km
709777
371-3113

automobiles vieilles forges ltée
SUBARU SUZUKI Mercedes-Benz

SPÉCIAL DE LA SEMAINE
1994 *Subaru Impreza* (Familiale), automatique, garantie 20 000 km 13 995$
1992 *Volkswagen Golf*, diesel, 4 portes, 68 000 km 9995$
1995 *Dodge Caravan*, 7 passagers, climatiseur, garantie, 29 000 km
1992 *Mazda Protegé*, berline, 4 portes, équipée, garantie, 82 000 km
1992 *Suzuki Sidekick 4X4*, 4 portes, automatique, 73 000 km
1993 *Subaru Justy* 4×4, 4 portes, 5 vitesses, garantie, 60 000 km
1992 *Subaru Justy* 4×4, 2 portes, 5 vitesses, garantie, 42 000 km
1993 *Suzuki Swift*, 2 portes, 5 vitesses, garantie, 47 000 km
1993 *Suzuki Swift*, 4 portes, berline, 5 vitesses, 16 valves, garantie, 44 000 km
1992 *Suzuki Swift*, 4 portes, berline, 5 vitesses, garantie, 82 000 km
1992 *Suzuki Sidekick 4×4*, 4 portes, 5 vitesses, 78 000 km
1992 *Saturn SL 2, coupé*, automatique, climatiseur, 88 000 km
1991 *Dodge Colt 100*, 2 portes, 5 vitesses, anthracite, 98 000 km
1991 *Suzuki sidekick* 4×4, 4 portes, automatique, 80 000 km
1990 *Toyota Supra Turbo*, automatique, exceptionnelle, 50 000 km
1989 *Mercury Marquis LS*, 4 portes, équipée, climatiseur, Bijou, 115 000 km
1986 *GMC Vandura* (2500), campeur exceptionnel, 86 000 km
713746
373-2355

Bernier Crépeau
DODGE CHRYSLER • JEEP

SPÉCIAL DE LA SEMAINE
1995 *Dodge Neon*, blanche, 20 788 km, 13 495$ 12 695$
1995 *Dodge Caravan SE*, bourgogne, 27 250 km, 21 995$ 20 595$
1995 *Dodge Neon*, fraise, 23 246 km
1995 *Dodge Stratus ES*, bourgogne, seulement 10 kilomètres
1995 *Eagle Summit LX*, bourgogne, 10 502 km
1995 *Plymouth Grand Voyager SE*, bourgogne, 26 924 km
1995 *Jeep GR Cherokee Laredo*, bourgogne, 18 100 km
1995 *Chrysler Intrépid ES*, mauve orchidée, 75 km
1994 *Dodge Ram Wagon*, gris 2 tons, 88 900 km
1994 *Dodge Stealth R/T*, turbo, gris perle, 12 300 km
1994 *Pontiac Sunbird LE*, rouge, 42 000 km
1994 *Saturn SC2*, rouge, 33 500 km
1994 *Jeep YJ Sahara*, vert, 11 813 km
1993 *Chevrolet Cavalier*, blanche, 69 772 km
1993 *Chrysler Intrepid*, bleue, 82 325 km
1993 *Jeep Grand Cherokee LTD*, bleue, 108 500 km
1993 *Plymouth Voyager SE*, verte, 114 500 km
1992 *Dodge Grand Caravan LE*, blanche, 92 500 km
1992 *Ford P/M F150*, bleu, 78 203 km
1992 *Plymouth Duster*, blanche, 81 000 km
713726
379-5533

TROIS-RIVIÈRES CHEVROLET
On fait des heureux!

SPÉCIAL DE LA SEMAINE
1993 *Chevrolet Cavalier*, 5 vitesses, 36 000 km, valeur de 10 495$ 8995$
1992 *Chevrolet Lumina A.P.V.*, var. rég. 12 995$, SPÉCIAL 11 495$
1995 *Suburban*, complètement équipé, 6000 km
1995 *Chevrolet Blazer*, 2 portes, 7000 km
1995 *Chevrolet Van*, 305 po³, 32 000 km
1993 *Chevrolet Pick Up* 4×4, 35 000 km
1992 *Chevrolet Pick Up*, cabine allongée, 4×4, 67 000 km
1992 *Lumina A.P.V.*, moteur 3.8, 55 000 km
1991 *Chevrolet Pick Up*, 305 po³, 2 roues, 47 000 km
1990 *Chevrolet Pick Up*, 2 roues, automatique
1995 *Lumina APV*, moteur 3.8 litres, équipée
1995 *Lumina*, 4 portes, complètement équipée, 25 000 km
1995 *Oldsmobile Achieva*, 4 portes, tout équipée, 18 000 km
1994 *Chevrolet Corsica*, complètement équipé, 35 000 km
1993 *Buick Century*, complètement équipé, 37 000 km
1993 *Oldsmobile Regence*, complètement équipé, balance de garantie
1993 *Pontiac Grand Prix*, équipement complet, 57 000 km
1992 *Saturn*, automatique, très propre, 56 000 km
1992 *Chevrolet Cavalier*, 4 portes, automatique, 70 000 km
716001
376-3791

Saviez-vous que!
Il est important que le véhicule acheté soit libre de tout lien (prêt auto ou location), ce que le concessionnaire peut vérifier facilement.

625 Autos à vendre

VOLKSWAGEN 1991 Jetta, diesel, 4 portes, manuelle, Trois-Rivières Nissan, 379-6627

VOLKSWAGEN Jetta, 1991, 4 portes, manuelle, excellente condition, 7900$. 293-4825

VOLKSWAGEN Jetta 1990, 4 portes, manuelle, GL. Trois-Rivières Nissan, 379-6627

VOLKSWAGEN Passat, 1991, noir, tout équipé, prix à discuter. 537-0198

VOLVO 1987, moteur 760, 118 000 km, 1 seul propriétaire. Jour: 536-2593, Soir: 537-4716

VOLVO 960, 1992, bijou, spécial 19 950$. Auto Pier: 539-8475

Z-28 - TOIT EN T - 1980
305, H.O.85, manuelle, carrosserie saine, 2350$. Offre acceptée, 379-0080 ou 379-3759.

626 Camions à vendre

1986 Blazer 4X4, automatique, propre, bonne mécanique. 420 Dessureault, Cap. 694-0105.

1986 Caravan LE, 4 cylindres, automatique, très bon état, 3800$. 376-3886

1989 Dodge Caravan, allongé, SE, tout équipé, V6. Trois-Rivières Nissan: 379-6627

1990 pick-up Nissan, manuelle, fond de caisse et coffre. Périgny Acura. 377-5903

1991 Ford Explorer 4X4, automatique, 65 000km. Périgny Acura. 377-5903

1993 Ford Aerosport XLT, allongé, 7 passagers, 4 sièges capitaines, 4 pneus et 4 amortisseurs neufs, ensemble de remorquage, tout équipé, très luxueux, 80 000 km, 17 500$. 819-227-2578

AÉROSTAR XLT 1989, climatisé, très équipé, 7 passagers, 4900$. 371-4542

ASTRO Van 1991, 4 roues motrices, 8 passagers, tout équipé, 14 000$. 374-1520

BLAZER 1991, 4x4, 4.3L, tout équipé, 113 000 km, particulier, 12 000$ ferme. 379-3513

CAMION tracteur avec VR région 04. 537-4153, 371-8068

CARAVAN ES, 1992, blanc, tout équipé, 90 000km. 375-1536

CHEVROLET 1988, modèle 1500 cab allongé, boîte 8 pi. 876 Thibeau, Cap. 378-2491

CHEVROLET Astro, finition camp wagon, toit surélevé, entièrement équipé, bijou, spécial 7950$. Auto Pier: 539-8475

CHEVROLET Astro LT 1988, 8 passagers, tout équipé, parfaite condition, inspecté. 9 Bellevue, Trois-Rivières-Ouest. 377-3586

CHEVROLET Cheyenne 1994, cabine allongée, 4X4, turbo diesel, original, très propre. Trois-Rivières Nissan, 379-6627

CHEVROLET Cheyenne 1991, 4X4, V8, automatique, air. Trois-Rivières Nissan, 379-6627

CHEVROLET Lumina Euro Sport, 1991, bleu, tout équipé, 89 303 km, 8995$. 539-1035

CHEVROLET Lumina Euro Sport, 1991, blanc, 96 344 km, spécial 9950$. 538-4631

CHEVROLET Lumina Euro Sport, 1991, gris, 102 314 km, tout équipé, 9750$. 539-1099

DODGE Caravan, 1992, V-6, air, régulateur de vitesse, vert foret, 125 000 km, spécial 10 995$. 539-1035

DODGE Caravan SE, 1992, 7 passagers, comme neuf, spécial 12 950$. Auto Pier: 539-8475

DODGE Grand Caravan SE, V6, tout équipé, original, 7 passagers. Trois-Rivières Nissan: 379-6627

EXPLORER XL, 1991, 4 litres, 4 portes, 4x4, 373-0573

FORD F250, XLT, Lariat, 1988, king cab, 7.3L, diesel, avec boîte, très bonne condition, 8500$. 694-0287, 372-6807

FORD Ranger XL, 1994, cabine de fibre, 10 995$. 819-539-1035

GMC 1985: avec boîte aluminium 12 pi, deck 4 pi, rampe 10 pi, très propre, 6500$. 375-3052, 379-1234

GMC 6000, 1984, avec boite, bas millage 819-228-2115

GMC Safari cargo 1986, moteur besoin de réparation, 1200$. 372-9417

GMC Sierra SLE, 1991, C-2500, cabine de fibre, automatique, air, régulateur de vitesse, 13 950$. 539-1035

GMC Sonama SL, 1993, king cab, 6 cylindres, comme neuf, spécial 9950$. Auto Pier: 539-8475

GMC Sonama SL, 1994, automatique, bijou, garantie 2 ans/40 000 km complète, spécial 9950$. Auto Pier: 539-8475

ISUZU Trooper LS, 1989, 4x4, 4 portes, spécial 6950$. Auto Pier: 539-8475

JEEP Cherokee 1987, 2 portes, 4 litres, manuelle, 147 000km. Jour: 375-1375 demandez Luc

JEEP YJ, 1989, Islander, 103 000km, 2 toits, 10 400$. 373-0817, 377-1311

JIMMY 1988, 6 cylindres, automatique, A-1, spécial 5950$. Auto Pier: 539-8475

NISSAN 1993, Axxess, SE, manuelle. Trois-Rivières Nissan, 379-6627

MAZDA 1990, Cab Plus, B-2200, 5 vitesses, air climatisé, très propre. Trois-Rivières Nissan, 379-6627

NISSAN Pathfinder, 1995, XE, 4x4, gold, 36 000km, 514-568-3179 après 17h.

TRACKER LSI, 1992, manuelle, 72 000 km, blanche. Trois-Rivières Nissan, 379-6627

VANDURA GMC ½ tonne, 1981, automatique, 6 cylindres, 950$. Stéphane: 374-8266, 819-222-5185

629 Pièces et accessoires auto

379-5629
Nous vendons pièces et accessoires d'autos et camions de toutes sortes. Prix compétitifs. Bourassa Auto, 94, 79-A rue Latreille, Cap

4 pneus 155/80-R-13, 4 saisons, Pirelli, 175$ négociable; 4 enjoliveurs, 13 po, 25$. 222-9749

BOÎTES de fibre usagées, Toyota vert, S-10, F-150, Nissan, etc. Demandez René: 538-3375

MOTEUR 1.8 OHC, 55 000km pour Sunbird 1986, 5 vitesses. 500$. Demandez Patrick 819-268-2631

MOTEUR 2.8 GM. Moteur 302 Ford, les 2 avec transmission. 372-5409

PNEUS d'hiver Atlas, presque neufs, 225-75-15, 300$. Visibles garage Esso, coin Royale et Laviolette. 375-9490

PNEUS d'hiver usagés, en très bon état, toutes grandeurs. Grand-Mère. René: 538-3375

PNEUS d'hiver Yokohama 215-60-R-15, 4 Blizzak 215-R-16 avec jantes, 4 jantes 15X6, brassière de cuir pour Trans-Am 1988 et 1995. 819-523-8423

631 Remorques

REMORQUE fermée, tandem, 8pi x 12pi, motoneige ou autres, état neuf, 1850$. 377-5228

700
SPORT - PLEIN AIR VÉHICULES RÉCRÉATIFS

721 Véhicules tout terrain

MOTOS THIBAULT 375-2222
1985 3 roues, 125cc, 895$
1984 3 roues, 200cc, 995$
1986 3 roues, 350X, 1595$
1992 Suzuki RM-80, 1695$

TRIMOTO Honda 200X 1986, très peu servi, comme neuf. Avant 16h 819-296-3330

722 Motoneiges

ARTIC CAT 550, liquide, 1993 achete en 1994, 3000 milles, balance garantie, extra propre, 4500$ discutable. 370-1500

BLIZZARD 9700 plus, 1983, carburateur 44, siège formula plus 1991, condition A-1, 1450$. 819-539-5320

FORMULA Plus X, 1993, 583 rave, 3950$ négociable. Après 17h: 537-7315

MOTOS THIBAULT 205 DESSUREAULT CAP-DE-LA-MADELEINE 375-2222
1990 Phaser, 485cc, 2895$
1990 Exciter 570cc, 3195$
1991 Phaser 485cc, 3095$
1991 Exciter 570cc, 3795$
1992 Polaris 440, 3295$
1993 Artic Cat, EXT 580Z, 4495$
1993 V-Max-4, 750, 5995$
1994 V-Max-600, 4695$
1995 V-Max-600, 5695$
1995 V-Max-800, 8995$

MX 1988, moteur et suspension changés, légères réparations, faites votre prix! Heures de repas, 693-4529

POLARIS 500 EFI, 1993, 3 000 milles, comme neuf. 4300$. Demandez Patrick 819-268-2631

YAMAHA Phazer 1994, très propre. Intéressé seulement: 375-9768

YAMAHA SRX 1980, 440, refroidi liquide, machine très performante, 750$. 370-3595 ou 372-7892

727 Motorisés

MOTORISÉ Titan 1977, 27 pi, très propre, spécial 9900$. S'Adresser: 876 Thibeau, Cap. 378-2491

728 Roulottes Tentes

ROULOTTES de camping, 26 pi-18 pi, prix économique, 420 Dessureault, Cap. 694-0105

731 Motocyclettes

SHADOW 1100, 1985, en parfaite condition, 4600$. 819-536-9366

TRIUMPH Daytona, 500 cc, 1972, 2 carburateurs, lot de pièces neuves, 1500$. Jour: 536-2626, Soir: 537-6111

Il est prouvé que les résultats FONT LA POPULARITÉ de nos annonces classées

800
AVIS

avis légaux

AVIS LÉGAL

CANADA
PROVINCE DE QUÉBEC
DISTRICT DE TROIS-RIVIÈRES
NO: 400-05-000291-954

COUR SUPÉRIEURE
CAISSE POPULAIRE DE STE MADELEINE
-vs-
9002-8879 QUÉBEC INC.
partie demanderesse
partie défenderesse

AVIS PUBLIC est donné que les biens meubles et effets de la partie défenderesse 9002-8879 QUÉBEC INC. saisis en cette cause, en vertu d'un bref d'exécution seront vendus en justice, en bloc, en vertu dudit bref, à 8h30, le 20 novembre 1995 au no. 4520 boul. Royal, bur. 3268 Trois-Rivières-Ouest (LES DÉLICES DU CARREFOUR DE TROIS-RIVIÈRES-OUEST).

LES DITS BIENS ET EFFETS CONSISTENT EN:
1 chambre froide à panneaux de marque Foster, de couleur argent comprenant: 1 compresseur et 1 unité d'évaporateur de marque Blanchard, 94 1/2" X 94 1/2" X 89½
1 friteuse électrique de marque MKE, 18 X 30 X 34 1/2"
1 four au gaz de marque Wolf, avec 4 ronds
1 machine à glace de marque Whirpool, 18 X 24 X 34 1/2 et autres items

CONDITIONS: ARGENT COMPTANT OU CHÈQUE VISÉ
Le tout suivant la loi.
Trois-Rivières, le 6 novembre 1995, pour
Stéphane Carpentier
Trudel & Associés
HUISSIERS DE JUSTICE
Tél.: (819) 375-1074

Caractère distinct du Québec

Harris se fait tirer l'oreille

Suzanne Dansereau
Toronto (PC)

■ Contrairement à ses prédécesseurs qui ont toujours accordé leurs violons avec Ottawa dans le dossier constitutionnel, le nouveau gouvernement ontarien de Mike Harris pourrait devenir un empêcheur de tourner en rond pour le gouvernement Chrétien dans d'éventuels pourparlers constitutionnels visant à reconnaître au Québec un statut de société distincte.

Jusqu'à maintenant, le premier ministre Harris refuse de dire clairement s'il appuie ou non ce concept. La résolution qu'il a fait adopter en Chambre avant le référendum indiquait que l'Ontario «chérit le caractère distinct du Québec», mais elle n'allait pas jusqu'à s'engager à appuyer l'enchâssement du concept dans la constitution.

Et les propos que M. Harris tient depuis le résultat du référendum laissent croire que dans ce débat, il risque davantage de se ranger du côté des Preston Manning et Ralph Klein qui, eux, ne veulent pas entamer de pourparlers constitutionnels et encore moins reconnaître au Québec un statut particulier.

À Bob Rae qui lui demandait mercredi s'il appuie la société distincte, M. Harris a répliqué: «Le symbolisme ne m'intéresse pas, ni cette approche qui a prévalu au cours des 15 dernières années, qui consistait à tenter d'apaiser le Québec».

«Je pense que de ressusciter de vieilles formulations, de vieilles terminologies et de vieilles batailles qui ont échoué à chaque fois au cours des 15 dernières années n'est pas une approche constructive», ajoutait-t-il.

Sa ministre des affaires intergouvernementales, Mme Dianne Cunningham, disait de son côté que le gouvernement voulait «consulter les Ontariens» avant de se prononcer.

Cette position inquiète hautement les ténors du fédéralisme au Québec.

Cette semaine, le premier ministre Jean Chrétien et le chef conservateur Jean Charest ont privément rendu visite à M. Harris pour tenter de lui expliquer la «réalité politique» de l'après-référendum québécois.

M. Harris a également reçu la visite de son homologue conservateur du Manitoba, M. Gary Filmon.

Son ministre des affaires intergouvernementales, M. Richard Dicerni, un ancien conseiller du gouvernement Trudeau, subit lui aussi des pressions de la part de ses anciens collègues à Ottawa.

Et en Chambre, l'ancien premier ministre Bob Rae, un partisan de la société distincte, continue de prodiguer ses conseils à M. Harris, bien qu'il soit en train de perdre espoir, confiait-il cette semaine.

Selon le Toronto Star, Mike Harris serait coincé entre l'arbre et l'écorce: conscient du rôle de conciliateur que joue traditionnellement l'Ontario et de la générosité qui l'a toujours animée envers le Québec, M. Harris craindrait par ailleurs une révolte de son caucus de députés s'il allait de l'avant en reconnaissant le caractère distinct du Québec.

Citant un député d'arrière-ban qui a requis l'anonymat, le Star indique que toute tentative fédérale visant à forcer les législatures provinciales à adopter la société distincte se heurterait à un échec à Queen's Park.

Le mieux que M. Harris ferait, indique-t-on, serait de tenir un vote libre sur cette question, lequel risquerait d'être battu par une majorité des 82 députés conservateurs.

«Une bonne partie des députés conservateurs n'ont aucune expérience dans le dossier constitutionnel. Ils sont plutôt contre l'idée d'un statut spécial pour le Québec et ils pensent ainsi refléter le sentiment de leurs électeurs», explique le politicologue Graham White de l'université de Toronto. ●

Champion du monde de scrabble

Londres (AP)

■ Un étudiant en psychologie de Montréal a remporté hier les championnats du monde de scrabble, en Grande-Bretagne, après deux jours de compétition.

Agé de 31 ans, David Boys avait mémorisé 12 000 mots pour l'occasion. Il s'est imposé en finale devant un Américain de 33 ans, Joel Sherman.

Le montréalais a empoché 7000 livres (15 000 $) et s'est vu remettre un jeu de Scrabble plaqué d'or.

«C'était très excitant. Je ne savais pas que j'allais gagner avant le tout dernier mot», a déclaré David Boys, qui a été initié au Scrabble par un ami il y a une dizaine d'années.

«Nous étions dans un party et il a sorti une planche de jeu, a-t-il raconté. Quelques uns d'entre nous avons commencé à jouer sur la table de la cuisine et, une semaine plus tard, je jouais à tous les jours.»

Au total, 64 experts du Scrabble provenant de 31 pays ont participé aux championnats.

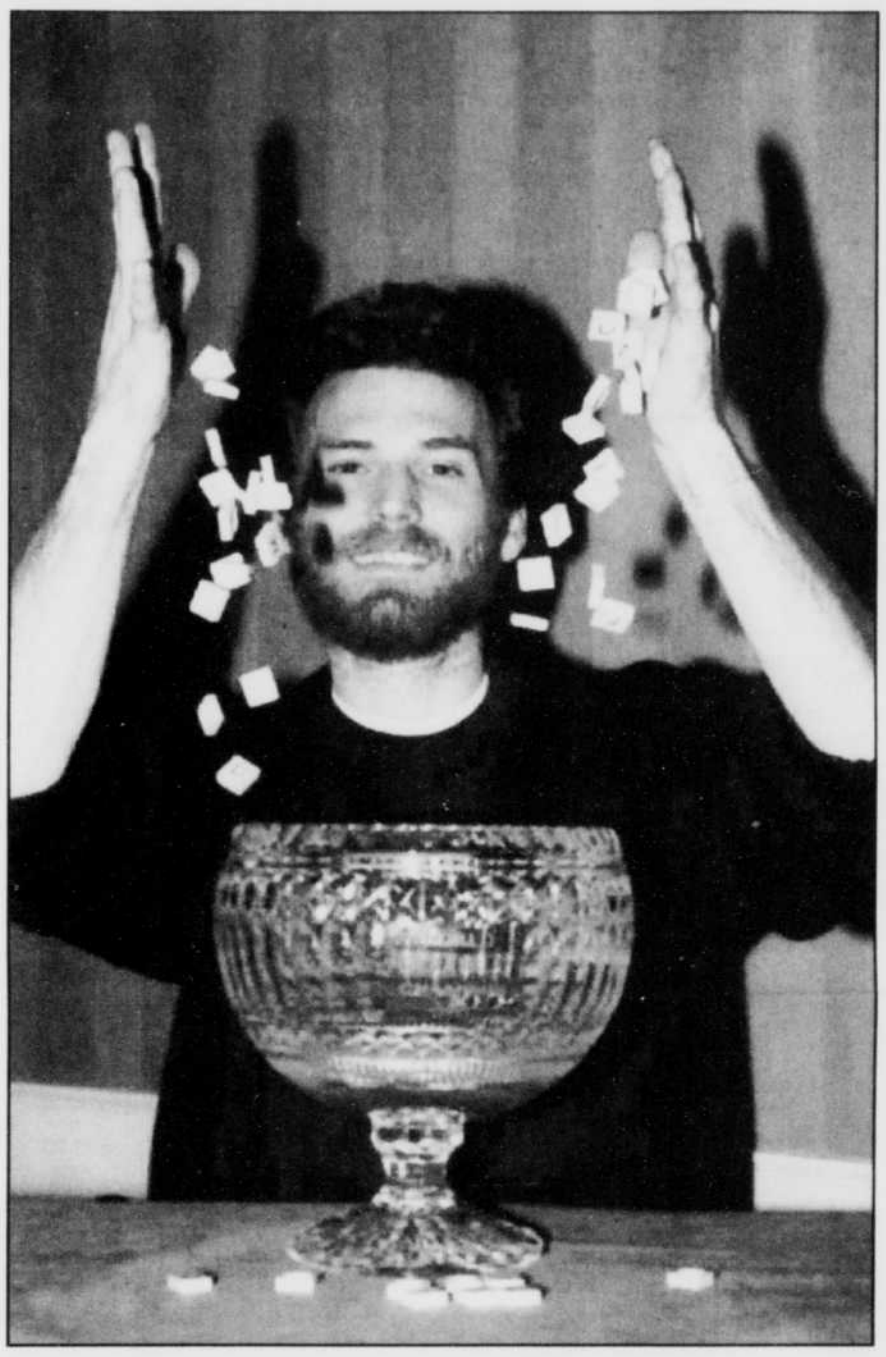

(Photo - PC)
Le Montréalais David Boys a célébré son championnat mondial de scrabble, hier, dans un hôtel de Londres.

Copps n'a pas la confiance de Manning

Ottawa (PC)

■ Le dossier de l'unité nationale ne devrait pas être confié à la vice-première ministre Sheila Copps pendant le prochain voyage outre-mer de Jean Chrétien, de l'avis du chef réformiste Preston Manning.

M. Manning a déclaré hier sur les ondes du réseau BBS que Mme Copps «a un impact très négatif à la Chambre ainsi que sur la question de l'unité».

«Il est préférable que le premier ministre ne fasse rien que de voir Sheila Copps mal faire les choses», a-t-il ajouté.

Jean Chrétien a quitté hier pour Israël, où il assistera aujourd'hui aux funérailles du premier ministre israélien Yitzhak Rabin.

Il doit de plus prendre part à la conférence du Commonwealth, en Nouvelle-Zélande, ainsi qu'à la conférence économique Asie-Pacifique au Japon. Son retour au Canada est prévu pour le 19 novembre.

M. Manning a de plus déclaré à l'émission Sunday Edition que son parti n'appuierait pas une résolution parlementaire du gouvernement libéral pour la reconnaissance du caractère distinct du Québec, à moins que toutes les provinces ne se voient reconnaître le même statut. ●

Attentats: Paris divulgue le nom d'un suspect

Les services britanniques en colère

Paris (Reuter)

■ La divulgation par Paris du nom d'Abdelkader Benouis, alias Abou Fares, cerveau présumé des attentats en France, aurait compromis une opération internationale de sécurité, affirme dimanche l'Observer.

L'hebdomadaire britannique écrit que les services de renseignements britanniques sont en colère contre le gouvernement français.

Selon eux, les Français seraient à l'origine des fuites sur le suspect, qui était sous surveillance du MI5 britannique depuis plus d'un an.

Selon lui, les services de sécurité britannique estiment que le gouvernement français a agi sur le coup de la «panique politique».

«Une opération massive, internationale, de sécurité a été fatalement compromise par les fuites du gouvernement français à la presse», affirme le journal, imprimé avant la nouvelle de l'interpellation d'Abdelkader Benouis samedi à Londres.

Selon lui, le MI5 avait laissé «une cellule extrémiste algérienne liée aux attentats terroristes en France opérer sous surveillance à partir du territoire britannique».

Le suspect était sous surveillance à la fois «directe et électronique» de la Special Branch de Scotland Yard et du MI5 avec l'accord du gouvernement qui jugeait cette opération préférable à une expulsion, difficile à justifier.

L'Observer souligne notamment que les éventuelles écoutes téléphoniques réalisées par les services français ne peuvent pas servir de preuve devant les tribunaux britanniques.

«Lors de briefings secrets la semaine dernière, le gouvernement français a révélé l'identité de Fares et a reproché aux Britanniques de le laisser opérer apparemment en toute impunité», écrit le journal.

Il ajoute que l'opération du MI5 en liaison avec les services français, belges, allemands et suédois, a fourmi des informations «inappréciables» sur les réseaux algériens. ●

Le Nouvelliste

Journal quotidien publié à
1920, rue Bellefeuille, Trois-Rivières, G9A 3Y2
Téléphone: (819) 376-2501

LIVRAISON À DOMICILE - 1 semaine

Prix de vente au camelot:	3,29$
+ TPS DE 7%:	0,23$
	3,52$
+ TVQ DE 6,5%:	0,23$
	3,75$
+ part du camelot:	0,70$
TOTAL:	4,45$

LIVRAISON À DOMICILE	12 mois	6 mois	3 mois
PRIX	192,00	100,00	50,80
T.P.S.	13,44	7,00	3,56
T.V.Q.	13,35	6,96	3,53
TOTAL	218,79	113,96	57,89

PAR LA POSTE Partout au Canada	12 mois	6 mois	3 mois	1 mois
PRIX	395,00	225,00	158,00	80,00
T.P.S.	27,65	15,75	11,06	5,60
T.V.Q.	27,47	15,65	10,99	5,56
TOTAL	450,12	256,40	180,05	91,16

Rédaction 376-3659
Service aux abonnés ..... 376-2506 / 1-800-565-2506
Sports 376-3351
Nécrologie 376-2323

BUREAUX RÉGIONAUX
Centre Mauricie 537-1801
La Tuque 523-4547
Victoriaville 758-8255
Louiseville 228-4032

Élections présidentielles en Pologne

Walesa accuse un léger recul

Varsovie (Reuter)

■ D'après des projections fondées sur le dépouillement partiel de 1000 bureaux de vote, le président Lech Walesa est devancé de justesse par le social démocrate (ex-communiste) Aleksander Kwasniewski au premier tour des élections présidentielles de dimanche.

Les projections, communiquées par la télévision nationale, créditent Kwasniewski de 34,9 pour cent des suffrages contre 33,3 pour cent pour Walesa. Aucun des deux candidats n'obtenant la majorité absolue, un deuxième tour est prévu le 19 novembre.

Lech Walesa, dont les sondages étaient catastrophiques il y a encore quelques semaines, a déclaré considérer ce résultat comme un succès après cinq années de réformes économiques draconiennes.

Toujours d'après les projections, le centriste Jacek Kuron se classe en troisième position avec 10 pour cent des voix, devant l'ancien premier ministre Jan Olszewski (7 pour cent), le chef du Parti paysan Waldemar Pawlak et le candidat de centre-gauche Tadeusz Zielinski (3,7 pour cent chacun).

«Compte tenu des cinq années de réformes difficiles que nous venons de traverser, c'est un bon résultat», a déclaré le président Walesa à son quartier général de campagne, où ses partisans ont accueilli les premiers résultats par des ovations et en chantant l'hymne national.

Un avertissement pour Kwasniewski

De son côté, Kwasniewski a mis au défi Walesa de participer à un débat télévisé entre les deux tours.

«Aujourd'hui, nous avons accompli un pas en avant très important, ferme et clair vers un avenir meilleur», a-t-il déclaré à ses partisans

«Si l'on tient compte du fait que tous les autres candidats ont combattu Kwasniewski, c'est un très bon résultat», avait auparavant estimé sa directrice de campagne, Danuta Waniek.

Il n'en demeure pas moins que la spectaculaire remontée de Lech Walesa, qui n'est devancé que d'une courte tête, constitue un avertissement pour son rival. Le résultat du premier tour montre en effet qu'il a réussi à réunir autour de sa candidature nombre de ceux qui l'ont suivi lors de l'épopée du syndicat Solidarité sous l'ère communiste.

«Jusqu'à présent, Walesa est allé chercher des voix chez les autres candidats. Maintenant, c'est à Kwasniewski de se battre pour élargir sa base électorale», estime Lena Kolarska-Bobinska, directrice de l'institut de sondage CBOS.

«Au second tour, les représentants de deux forces seront face à face: celui du camp de Solidarité et celui de la gauche post-communiste», ajoute-t-elle.

Le chef de l'Etat sortant veut à tout prix éviter l'instauration d'un «triangle rouge» en Pologne - correspondant aux trois poles du pouvoir que détiendraient les ex-communistes s'ils remportaient la présidence.

Les résultats complets seront rendus publics mardi. ●

Le Nouvelliste

Trois-Rivières
Lundi 6 novembre 1995

Nécrologie

Renseignements:
Trois-Rivières jour 376-2501
soir 376-2323
Centre Mauricie jour 537-1801

ADAM

M. PIERRE

Au centre hospitalier Saint-Joseph de Trois-Rivières, entouré de l'amour des siens, le 3 novembre 1995 est décédé à l'âge de 54 ans et 11 mois, M. Pierre Adam, fils de feu Lucien Adam et de Elédina Massicotte, demeurant à Saint-Narcisse, comté Champlain.

Les funérailles auront lieu lundi le 6 courant, en l'église de Saint-Narcisse, à 14h.

M. Adam sera exposé à la résidence funérajre Trodéchaud et Trudel enr., 491, rue de l'Eglise, Saint-Narcisse, comté Champlain. Les salons seront ouverts dimanche de 19h à 22h, lundi, jour des funérailles, à compter de midi.

L'inhumation aura lieu au cimetière de Saint-Narcisse.

Le défunt laisse dans le deuil sa mère: Elédina Massicotte (feu Lucien Adam); ses soeurs: Colette (Albert Mony), Lucette (Henri-Paul Cossette), Violette (Louis-Philippe Brouillette), Huguette (Louis-Georges Lebel), Diane (feu Maurice Boisvert); son ami: Henri Magier; ainsi que plusieurs oncles, tantes, neveux, nièces, cousins, cousines et de nombreux ami(e)s.

Si désiré, sympathie par télécopieur: (819) 372-0870.

ARCAND

GENDRON

MME ISABELLE

A sa résidence, subitement, le 3 novembre 1995, est décédée à l'âge de 60 ans, Mme Isabelle Gendron, épouse de feu Gérard Arcand, demeurant à Sainte-Anne-de-la-Pérade.

Les funérailles auront lieu le mardi 7 courant, en l'église de Sainte-Anne-de-la-Pérade, à 15h.

La défunte est exposée aux salons de la Maison Roland Hivon, 225, rue Principale, Sainte-Anne-de-la-Pérade, mardi, jour des funérailles, à compter de 10h, jusqu'à l'heure des funérailles.

L'inhumation aura lieu au cimetière paroissial.

Elle laisse dans le deuil ses enfants: Pierre (Josée Briand), Richard (Luce Dessureault) et Sylvie (José Roy); sa mère: Mme Alice Gendron; son frère: Robert (Lucienne Quirion); ses petits-enfants: Simon, Patricia et Annabelle Arcand, Tony et Mike Roy; ses beaux-frères et belles-soeurs: Aline (feu Simon Paré), Pauline (feu Normand Dutil), Jacqueline (feu Maurice Dubois), Paul (Gaétane Hamel), Réal (Louise Laroche), Octave (Paule Gagnon), Léo (Paulette St-Jean); ainsi que ses oncles, tantes, plusieurs neveux, nièces, cousins, cousines et ami(e)s.

Des dons à la Fondation Charles-Henri Lapointe seraient appréciés.

AREL

M. JOSEPH

Au centre hospitalier Hôtel-Dieu d'Arthabaska, le 2 novembre 1995 est décédé à l'âge de 84 ans et 3 mois, M. Joseph Arel époux de Mme Irène Vigneault, demeurant à Sainte-Eulalie, autrefois de Saint-Raphaël d'Aston-Jonction.

Les funérailles auront lieu lundi le 6 courant, en l'église de Saint-Raphaël d'Aston-Jonction, à 11h.

M. Arel repose au centre communautaire de Sainte-Eulalie, 739 des Bouleaux, dimanche de 14h à 17h et de 19h à 22h, lundi, jour des funérailles, à compter de 9h.

La direction des funérailles a été confiée au centre funéraire A. Lauzière/Yves Houle et frère inc. de Saint-Léonard-d'Aston.

L'inhumation aura lieu au cimetière paroissial.

M. Arel laisse dans le deuil outre son épouse, Irène Vigneault; ses enfants: Lise (Jean Cloutier) de Trois-Rivières, Télesphore (Christiane Tremblay) de Saint-Samuel-de-Horton, Hélène (Richard Malenfant) de Greenfield Park, Richard (Ginette Smith) de Sainte-Eulalie, Claudette (feu Laurent Bergeron) de Sainte-Eulalie, Lucie (Yvon Constant) de Saint-Samuel-de-Horton; ses petits-enfants: Christian, Marie-Josée, Julie, Eric, Vicky, Ghislain, Dany, Steeve, Billy; son arrière-petite-fille: Daphnée; ses beaux-frères et belles-soeurs, cousins, cousines, neveux, nièces ainsi que plusieurs autres parents et amis.

MONTPLAISIR, M. OMER

À l'hôpital Saint-Luc de Montréal, le 3 novembre 1995, est décédé à l'âge de 78 ans, M. Omer Montplaisir, fils de feu Origène Montplaisir et de feu Rosa Loranger, demeurant à Cap-de-la-Madeleine.

Les funérailles auront lieu le mercredi 8 courant, en l'église Sainte-Madeleine de Cap-de-la-Madeleine, à 13h.

Le défunt est exposé à la maison J.D. Garneau ltée, 405, Sainte-Madeleine, Cap-de-la-Madeleine, mercredi, jour des funérailles, à compter de 10h.

L'inhumation aura lieu au cimetière Sainte-Madeleine.

Il laisse dans le deuil ses frères et ses soeurs: Marie-Ange, Bruno (Gaby Blackburn), François, Laurette (Robert Giroux), Ferdinand, André et Claude; son beau-frère: Henri-Paul Vaillancourt (feu Juliette); sa belle-soeur: Marielle Ricard (feu Rosaire); ainsi que plusieurs neveux, nièces et de nombreux ami(e)s.

Sympathies par fax: (819) 376-3715.

DUBUC

M. PAUL-EMILE

Au centre hospitalier Christ-Roi de Nicolet, le 4 novembre 1995 est décédé à l'âge de 79 ans, M. Paul-Emile Dubuc, époux de Simone Smith, demeurant à Nicolet.

Les funérailles auront lieu le mardi 7 courant, en la Cathédrale de Nicolet, à 14h30.

Le défunt sera exposé au centre funéraire J.N. Rousseau et Frère ltée, 1370, boul. Louis-Fréchette, Nicolet. Salon ouvert: lundi, de 14h à 17h et de 19h à 22h et mardi, jour des funérailles, à compter de 12h30.

L'inhumation aura lieu au cimetière de Nicolet.

Le défunt laisse dans le deuil outre son épouse, ses enfants: Raymond (Micheline Tourigny) de Saint-Grégoire, Nicole (Réjean Tourigny) de Nicolet, René (Francine Lemay) de Sainte-Julie, Diane de Nicolet, Ginette (Daniel Marchand) de Montréal; ses petits-enfants: Pierre Tourigny, Marie-France Tourigny, Alexandra Dubuc; son arrière-petit-fils: Christophe Blackburn; ses soeurs: Cécile (feu Roméo Blanchette), Lucienne (feu Lucien Pellerin), Madeleine, Anne-Marie (Louis Longval); ses beaux-frères et belles-soeurs: Marie-Ange (feu P.E. Guévin), Jeannette (feu Marcel Proulx), Gérard (Cécile Caya), Clara (Louis Allie), Rolland (Liliane Caya), Raoul (Gisèle Provencher), Jeannine (feu Armand Provencher), Marcel (Yolande Caron), Aline Sirois (feu Lucien Smith), Léo-Paul (Pauline Poisson), André (Céline Morin); ainsi que plusieurs neveux, nièces, cousins, cousines et de nombreux ami(e)s.

Des dons à la Société canadienne du cancer et/ou la maison Albatros 04 seraient appréciés.

DUMAINE

PLOURDE-BAILLARGEON

MME

MARIE-MARTHE

Au centre hospitalier Laflèche de Grand-Mère, le 2 novembre 1995, est décédée à l'âge de 93 ans et 8 mois, Mme Marie-Marthe Baillargeon, épouse en premières noces de feu Joseph Plourde et en secondes noces de feu Armand Dumaine demeurant à Shawinigan.

Les funérailles auront lieu lundi le 6 courant en l'église Saint-Bernard, à 14h.

La défunte est exposée à la Coopérative funéraire de la Mauricie, 741, des Cèdres, Shawinigan.

Ouverture du salon: Dimanche de 14h à 17h et de 19h à 22h. Lundi, jour des funérailles, à compter de midi.

L'inhumation des cendres aura lieu à une date ultérieure.

Elle laisse dans le deuil, son fils: Maurice Plourde (Thérèse Marchand) de Grand-Mère, son gendre: Marcel Légaré (Marie-Paule Lacoursière) de Shawinigan-Sud, ses belles-filles: Thérèse Dumaine, Monique Dumaine (Louis-Georges Béliveau) Denise Trépanier (Jeff Watts) ses beaux-fils: Marcel Dumaine (Laurette Dubé) Gilles Dumaine, Marcel Soucy (feu Mariette Dumaine) Maurice St-Jean, une nièce: Pierrette Jeandel (Gérard Lafrance) tous de Shawinigan, ainsi que plusieurs petits-enfants et arrière petits-enfants, neveux, nièces, cousins, cousines et ami(e)s.

FAFARD

MME CATHERINE

PANNETON

Au foyer de Sainte-Anne-de-la-Pérade, le 3 novembre 1995 est décédée à l'âge de 77 ans, Mme Catherine Panneton épouse de feu Roméo Fafard, autrefois de Trois-Rivières.

Les funérailles auront lieu lundi le 6 courant, en l'église de la Cathédrale, à 11h.

La défunte est exposée au centre funéraire Rousseau et frère ltée, 445 des Volontaires, Trois-Rivières, dimanche de 19h à 22h, lundi, jour des funérailles, à compter de 9h.

L'inhumation aura lieu au cimetière Saint-Michel.

La défunte laisse dans le deuil ses enfants: René (Gisèle Mercure), André (Evelyne Gill); ses belles-filles: Rita Fafard (feu Roger) de Pennsylvanie, Lucie Thibodeau (feu Jean-Guy); ses petits-enfants: Michelle, Danielle et Luc de Trois-Rivières, Sylvain et Caroline de Montréal, Lucie, Jocelyn et Réjean de Pennsylvanie; son frère: Roland Panneton; ses beaux-frères et belles-soeurs: Normand Lamy, Albert Fafard, Lorenzo Fafard (Jacqueline Montambeau), Béatrice Fafard-Desrochers, Marguerite Fafard; ainsi que ses neveux, nièces, cousins, cousines et ami(e)s.

Des dons à la fondation ou à la société de votre choix seraient appréciés.

GENOIS

MME BERNADETTE

(BERNICE)

BOUTIN

Au centre hospitalier Laflèche, le 2 novembre 1995 est décédée à l'âge de 72 ans, Mme Bernadette Boutin épouse de feu Henri Genois, demeurant à Grand-Mère.

Les funérailles auront lieu lundi le 6 courant, en l'église Saint-Jean-Baptiste, à 11h.

La famille rencontrera parents et ami(e)s, à la résidence funéraire Jean Carbonneau, 1250, 6e avenue, Grand-Mère, lundi, jour des funérailles, à compter de 10h.

L'inhumation aura lieu au cimetière Saint-Louis.

Elle laisse dans le deuil ses enfants: Claude Larochelle (Huguette Bonenfant) de Grand-Mère, Carole Genois de Boston, Johanne Genois (Maurice Leclerc) de Saint-Jean-sur-Richelieu, Sylvie Genois (Gaétan Doucet) de Saint-Roch-de-Mékinac, Michel Genois (Josée Neault) de Saint-Georges-de-Champlain; ses petits-enfants: Sophie Larochelle, Josée, Isabelle et Benoit Leclerc, Emilie et Sophie Doucet et Laurie Dupont; ses frères: M. Mme Emile Boutin de Saint-Rédempteur, M. Albert Boutin (feu Olive May) de Montréal; ses belles-soeurs: Mme Irène Genois (feu Delphis Martel) de Charny, Jeannette Genois (Jacques Nolin) de Lévis, Ethel Couture (feu René Genois), Pierrette Guimond (feu Philippe Genois), Marguerite Girard (feu Georges Genois) tous de Charny, Cécile Genois de Québec; une bonne amie: Mme Betty Villemure de Grand-Mère; ainsi qu'une tante, plusieurs neveux, nièces, cousins, cousines et ami(e)s.

LACERTE

M. LÉO

A Repentigny, le 2 novembre 1995, est décédé subitement à l'âge de 74 ans, M. Léo Lacerte, policier à la retraite de la Ville de Shawinigan, époux de Gabrielle Pellerin demeurant à Shawinigan.

Les funérailles auront lieu lundi le 6 courant en l'église Saint-Charles-Garnier, à 15h.

Le défunt est exposé au salon funéraire Oscar St-Ours Ltée, 2203, avenue Champlain, Shawinigan.

Ouverture des salons: Samedi de 19h à 22h. Dimanche de 14h à 17h et de 19h à 22h. Lundi, jour des funérailles, à compter de midi.

L'inhumation aura lieu au cimetière Saint-Joseph de Shawinigan.

Le défunt laisse dans le deuil outre son épouse Gabrielle, ses enfants: André (Huguette Gélinas) de Shawinigan et Louise (Guy Branchaud) de Shawinigan, ses petits-enfants: Isabelle et Davis Lacerte de meme que Maxime Branchaud, ses frères et soeurs: Aldéo (Aline Lacerte) de Rouyn, Eugène (Irène Lacerte) de Cap-de-la-Madeleine, Germaine (Paul Lacroix) de Rouyn, Laurette de Saint-Gérard-des-Laurentides, Julie de Shawinigan, André de Saint-Gérard-des-Laurentides, Denise (Gérard Déry) de Pointe-aux-Trembles et Henriette (Jean-Guy Gagnon) de La Tuque, ses beaux-frères et belles-soeurs: André Thiffault (feu Annette Pellerin) de Sainte-Flore de Grand-Mère, Graziella Parent de Shawinigan-Sud, Jeanne Rinfret de Louiseville, Jeanne Trépanier de Shawinigan ainsi que plusieurs oncles, tantes, neveux, nièces, cousins, cousines et ami(e)s.

Si désiré, condoléances par télécopieur au: (819) 536-4259

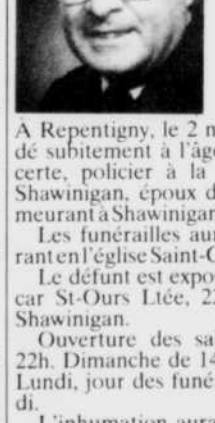

LARENTE

M. CHARLES-AUGUSTE

Au centre hospitalier Cooke de Trois-Rivières, le 4 novembre 1995, est décédé à l'âge de 90 ans et 9 mois, M. Charles-Auguste Larente, époux de Mme Gertrude Garceau, demeurant à Trois-Rivières.

Les funérailles auront lieu le mardi 7 courant, en l'église Sainte-Marguerite, à 13h30.

Le défunt est exposé au complexe funéraire Julien Philibert et Fils inc., 1350 Sainte-Marguerite, Trois-Rivières. Ouverture des salons: lundi, de 19h à 22h et mardi, jour des funérailles, à compter de 11h.

L'inhumation aura lieu au cimetière Saint-Michel de Trois-Rivières.

Le défunt laisse dans le deuil outre son épouse: Mme Gertrude Garceau, ses beaux-frères et belles-soeurs: Simone Garceau (feu Maurille Lizé), Lucienne Casavant (feu Charles Garceau), Louis-Philippe Garceau (Emilienne Ayotte), Gaston Garceau (feu Simone Audette), Suzanne Garceau (Jean-Marie Dontigny); ainsi que plusieurs neveux, nièces, filleul, filleules parents et ami(e)s.

LEBLANC

M. HERVÉ

A Victoriaville, le 3 novembre 1995 est décédé à l'âge de 85 ans, M. Hervé Leblanc, Sergent retraité à la Sureté du Québec, époux en premières noces de feu Germaine Vaillancourt, en secondes noces de feu Lucienne Hill et en troisièmes noces de Marie-Berthe Ruel, demeurant à 2100 Chapoux, Plessisville.

Le service religieux sera célébré lundi le 6 courant, en l'église Saint-Calixte de Plessisville, à 11h.

La famille recevra les condoléances à la résidence funéraire François M. Rousseau et fils inc., 1936 Saint-Louis, Plessisville, dimanche de 13h 30 à 16h et de 19h à 22h, lundi, jour des funérailles, à compter de 9h.

L'inhumation aura lieu au cimetière Saint-Louis-de-France.

Il laisse dans le deuil outre son épouse; ses enfants: Jeanine (feu Jean-Guy Berthiaume), Gisèle (Guy Plourde), Solange (Jean-Pierre Lefèbre), Claude (Monique Duplessis), Maurice (Aline Buisson), Gaétan (Hélène Genest), Daniel (Johanne Lahaye), Pierre, Sylvain (Lucie Dugré), France (Réjean Nadeau), Yves (Renée Trépanier), Josée (Daniel Rivard), Madeleine Marcoux, Marthe Bergeron, Mariette Bergeron (Michel Grégoire), M. Mme Yvan Bergeron, M. Mme René Sévigny, M. Mme Jasmin Bergeron, Johanne Bergeron, Jacques Bergeron, Mireille et Alain Turcotte; ses frères et soeurs: M. Armand Leblanc (Rita Pellerin), Mme Irène Leblanc (feu Corad Nadeau), Idora Leblanc (Lucien Turgeon), Aurèle Leblanc (Lina Fortier), Marcel Leblanc (Marie-Laure Marcoux), Robert Leblanc (Marthe Larochelle), Ida Leblanc (feu Léopold Marcoux), Jeannette Leblanc (Réal Beaudoin), Raymond Leblanc (Clémence Chandonnet), Gervaise Leblanc (André Bergeron); ses beaux-frères et belles-soeurs: M. Mme Jean-Louis Ruel, M. Mme David Paré, M. Arthur Ruel, Mme Georgette Ruel, M. Mme Corad Ruel, Mme Rolande Bérubé, M. Alphé Ruel, M. Mme Fernando Ruel, M. Mme Jean-Marc Genets, M. Mme Jean-Marie Sylvain, feu Norman Hill (Réjeanne Léveillé), M. Mme François Dubois (Thérèse Hill), M. Mme Charles Drouin (Marcelle Hill), feu Maurice Hill (Marcelle Blais), M. Mme Roger Girard (Claire Hill), M. Mme Raymond Poulin (Rachelle Hill), feu Willie Vaillancourt (Rachelle Blais), M. Mme Ernestor Hébert (Jeanne Vaillancourt), M. Mme Lionel Vaillancourt (Amanda Guillemette), sa belle-soeur: Mme Simone Couture-Leblanc; ainsi que 23 petits-enfants et 7 arrière-petits-enfants; plusieurs cousins, cousines, neveux, nièces et ami(e)s.

Fax: 819-362-2472

MOREAU

M. ÉMILE

Au centre hospitalier régional de la Mauricie, le 3 noyembre 1995 est décédé à l'âge de 75 ans, M. Emile Moreau époux de Mme Marie-France Gauthier, demeurant à Saint-Tite.

Les funérailles auront lieu lundi le 6 courant, en l'église de Saint-Tite, à 15h.

Le défunt est exposé au centre funéraire J.M. Lacoursière et fils inc., 341, rue du Moulin, Saint-Tite. Salon ouvert: dimanche de 14h à 16h 30 et de 19h à 22h, lundi, jour des funérailles, à compter de 13h.

L'inhumation aura lieu au cimetière paroissial.

Le défunt laisse dans le deuil son épouse, Marie-France; ses enfants: Serge, Jean-Pierre (Nicole Boivin), Marcel (Claire Goudreault), Gaétan (Claudette Bédard) tous de Saint-Tite, Carmelle (Michel Desaulniers) de Saint-Etienne, Raymonde (Paul Trudel) de Saint-Stanislas, Johanne (Claude Auray) de Hérouxville, Michel (Yolaine Brouillette) de Saint-Tite, Nathalie (Alain Dusablon) de Saint-Tite; ses petits-enfants: Francis, Nadia, Claudine, Jean-François, Julie, Caroline, Mélanie, Stéphanie, Mathieu, Manuel, Arianne, Maxime et Guillaume; son frère et ses soeurs: M. Arthur Moreau (Julienne Lefebvre), Mme Yvonne Moreau (feu Prima Thiffeault), Mme Germaine Moreau (feu Louis Dessureault), Mme Aurore Moreau (feu Florent Baillargeon); ses autres beaux-frères et belles-soeurs: M. Marcel Gauthier (Pauline Déry), Mme Thérèse Lavoie (feu Jean-Marie Gauthier), Mme Marina Jobin (feu Henri-Paul Gauthier); M. Moreau laisse aussi plusieurs neveux, nièces, cousins, cousines et de nombreux ami(e)s.

Des dons aux Oeuvres humanitaires des Abbés Marcil et Martel seraient appréciés.

Télécopieur: (418) 365-6000.

QUESSY

GERVAIS

MME GERMAINE

Au centre hospitalier régional de la Mauricie, le 4 novembre 1995 est décédée à l'âge de 79 ans, Mme Germaine Gervais, épouse de feu Armand Quessy, demeurant à Shawinigan-Sud.

Les funérailles auront lieu le mardi 7 courant, en l'église Saint-André, à 14h.

La défunte sera exposée à compter de lundi 14h, à la résidence funéraire Jean Carbonneau, 2280, 5e Avenue, Shawinigan-Sud. Ouverture des salons: lundi, de 14h à 17h et de 19h à 22h et mardi, jour des funérailles, à compter de 11h30.

Par la suite l'inhumation aura lieu au cimetière de Saint-Narcisse.

Elle laisse dans le deuil ses enfants: Alain (Rita Lafond) de Gentilly, Marcel (Suzie Boisclair) de Gentilly, Claire (René Gélinas) de Shawinigan-Sud; ses petits-enfants: Maxime, Sébastien et Josiane, Philippe et Geneviève; ses soeurs: Mme Rose Gervais (feu Achille Héroux), Mme Gratia Gervais (feu Arthur Hamelin), Mme Laurette Gervais (Emilien Ti-Bé Dufresne) tous de Saint-Maurice; ses belles-soeurs: Mme Gabrielle Morin (feu Jules Gervais) de Saint-Louis-de-France, Mme Annette Veillette (feu Denis Quessy) de Trois-Rivières; ainsi que plusieurs neveux, nièces, cousins, cousines et ami(e)s.

Des dons à la Société d'Alzheimer de la Mauricie seraient appréciés.

ST-JEAN, SAVOIE, MME MADELEINE

Au C.H.R.D.L. de Joliette, le 4 novembre 1995 est décédée à l'âge de 80 ans et 6 mois, Mme Madeleine Savoie, épouse de feu Noé St-Jean, demeurant à Saint-Charles-de-Mandeville.

Les funérailles auront lieu le lundi 6 novembre, en l'église de Saint-Charles-de-Mandeville, à 15h.

L'inhumation aura lieu au cimetière du même endroit.

La défunte est exposée au centre funéraire Michel Léveillé, 124, rue Saint-Gabriel, Ville Saint-Gabriel, dimanche, de 14h à 17h et de 19h à 22h et lundi, jour des funérailles, salon ouvert à compter de midi.

La défunte laisse dans le deuil ses enfants: Marcel (Lise Croisetière) de Saint-Charles-de-Mandeville, Thérèse (feu Jean-Marc Rivard) de Saint-Alphonse-de-Rodrigue, Jules (feu Rose-Hélène Parent), Claudette (Lucien Parent), Georges (Gabrielle Nardo), Gloria (Marcel Desrochers); sa soeur: Mme Anna Savoie-Roy, tous de Saint-Charles-de-Mandeville; 24 petits-enfants, 28 arrière-petits-enfants ainsi que plusieurs autres parents et ami(e)s.

TROTTIER

ROUSSEAU

MME MARTHE

Au centre hospitalier Saint-Joseph de La Tuque, le 4 novembre 1995, est décédée à l'âge de 65 ans, Mme Marthe Rousseau, épouse de Raoul Trottier, demeurant à La Tuque.

Les funérailles auront lieu le lundi 6 courant, en l'église Marie-Médiatrice, à 10h.

La défunt est exposée au salon funéraire Perreault & Fils inc., 602, rue Commerciale, La Tuque, dimanche de 14h à 17h et de 19h à 22h et lundi, jour des funérailles, à compter de 8h30.

L'inhumation aura lieu au cimetière paroissial de La Tuque.

Elle laisse dans le deuil outre son époux, ses enfants: Guy (Suzanne Veillette), Nicole (Denis Veillette) tous de La Tuque, Carmen (Christian La Frenière) de Trois-Rivières, Diane (Luc Guillemette) de La Tuque; ses petits-enfants: Eric, Dominic, Isabelle, Mireille, Mélanie, Jean-François, Julien, Camille, Emilie et Marc-André; ses frères, soeurs, beaux-frères et belles-soeurs: Fernande Rousseau, Charles Rousseau (Rita Labrèque), Paulo Rochette tous de La Tuque, Jean-Claude Rousseau (Lorraine Lahaie) de Longueuil, Marc Rousseau (Jeanne-Mance Lavoie), Blanche Rousseau, Bernard Rousseau (Jeannine Morand) tous de La Tuque, Robert Rousseau (Aline Gagnon) de Cap-de-la-Madeleine, Pierrette Rousseau (Alphonse Gignac) de Trois-Rivières; autres beaux-frères et belles-soeurs: Florent (Germaine Lortie) de La Tuque, Marguerite Lortie de Victoria; une tante: Jeanne D'Arc Rousseau de La Tuque; ainsi que neveux, nièces, cousins, cousines et ami(e)s.

Des dons à la Société canadienne du cancer ou de l'hôpital Saint-Joseph de La Tuque seraient appréciés.

TURCOTTE

M. YVON

À l'hôpital Sainte-Marie, le 1er novembre 1995 est décédé à l'âge de 57 ans, M. Yvon Turcotte, fils de feu M. Charles-Eugène Turcotte et de Mme Lucina Gagnon, demeurant à Trois-Rivières-Ouest.

Une messe commémorative aura lieu mardi le 7 courant, à 17h, en l'église Jean-XXIII, 5815, avenue de la Montagne, Trois-Rivières-Ouest.

Le défunt ne sera pas exposé, il sera incinéré.

Il laisse dans le deuil outre sa mère; ses 2 filles: Roxanne et Micheline; son petit-fils: Francis; son amie: Diane; ses frères et soeurs, beaux-frères et belles-soeurs, neveux, nièces, cousins, cousines et ami(e)s.

Au lieu de fleurs, des dons à la Société canadienne du cancer seraient appréciés.

LACROIX

M. GILLES

Merci du fond du coeur à tous les parents et ami(e)s qui nous ont apporté la chaleur de leur sympathie et le réconfort de leur amitié, lors du décès de:

M. GILLES LACROIX
(survenu le 12 octobre 1995)

soit par offrandes de messes, affiliations de prières, dons, fleurs, cartes, télégrammes, visites ou assistance aux funérailles.

Que chacun retrouve ici l'expression de notre reconnaissance et considère ces remerciements comme personnels.

La famille Lacroix.

L'AFEAS DE SAINT-WENCESLAS

Vous invite à une grande soirée
MODE • DANSE • CHANSON
à La Reine des Érables
685, 10e Rang haut
Le samedi 11 novembre 1995 à 20h
Boutiques participantes
KELLY BELLE, Daveluyville
BOUTIQUE ENCHANTÉE, Daveluyville
CRÉATION GRANDJEAN, Ste-Perpétue
DIAMOND ET CAPRICE, Trois-Rivières
DURAND FOURRURES, Trois-Rivières
BOUTIQUE AMOUR, Trois-Rivières
DANY ELLE, Trois-Rivières
COPAIN COPINE ENR., Trois-Rivières
BOUTIQUE POLO RICO, Trois-Rivières-Ouest
CLIN D'OEIL, Cap-de-la-Madeleine
NICOLE M. LECLERC (lunettes), Trois-Rivières
SALON DANIEL (coiffure), Trois-Rivières-Ouest
Intermède musical
CAMIL CHAMPAGNE, accordéoniste
MARTINE ET DANY TANCRÈDE, danseurs
RÉJEANNE ET DENIS en duo, musique
CONCEPTION, RÉALISATION, COMMENTAIRES
Antoinette Piquette
POUR INFORMATIONS:
Pauline Hélie, 224-7541 • Antoinette Piquette, 374-9363
Billets en vente aux boutiques participantes
À noter que tous les profits seront versés aux oeuvres de l'Afeas
Entrée 8$ Nombreux prix de présence

Votre quotidien
Le Nouvelliste

Le choix qui s'impose

Pour des petites annonces efficaces

TRUDEL & FILS INC.
FABRICANT DE MONUMENTS
LETTRAGE DE MONUMENTS
TABLETTES POUR FOYER
GHISLAIN TRUDEL 532-2729
CLAUDE TRUDEL 537-8323
6082, boul. des Hêtres
SHAWINIGAN
539-5050