

JOSEPH-EMILE JANELLE.

La Famille Janelle

Histoire et Généalogie

LETTRES-PREFACES

par

L'abbé ELPHEGE-J.-B. JANELLE

et le

Docteur J.-A. JANELLE

"LA PAROLE", Limitée

Imprimeurs—Éditeurs

DRUMMONDVILLE, Qué.

1928

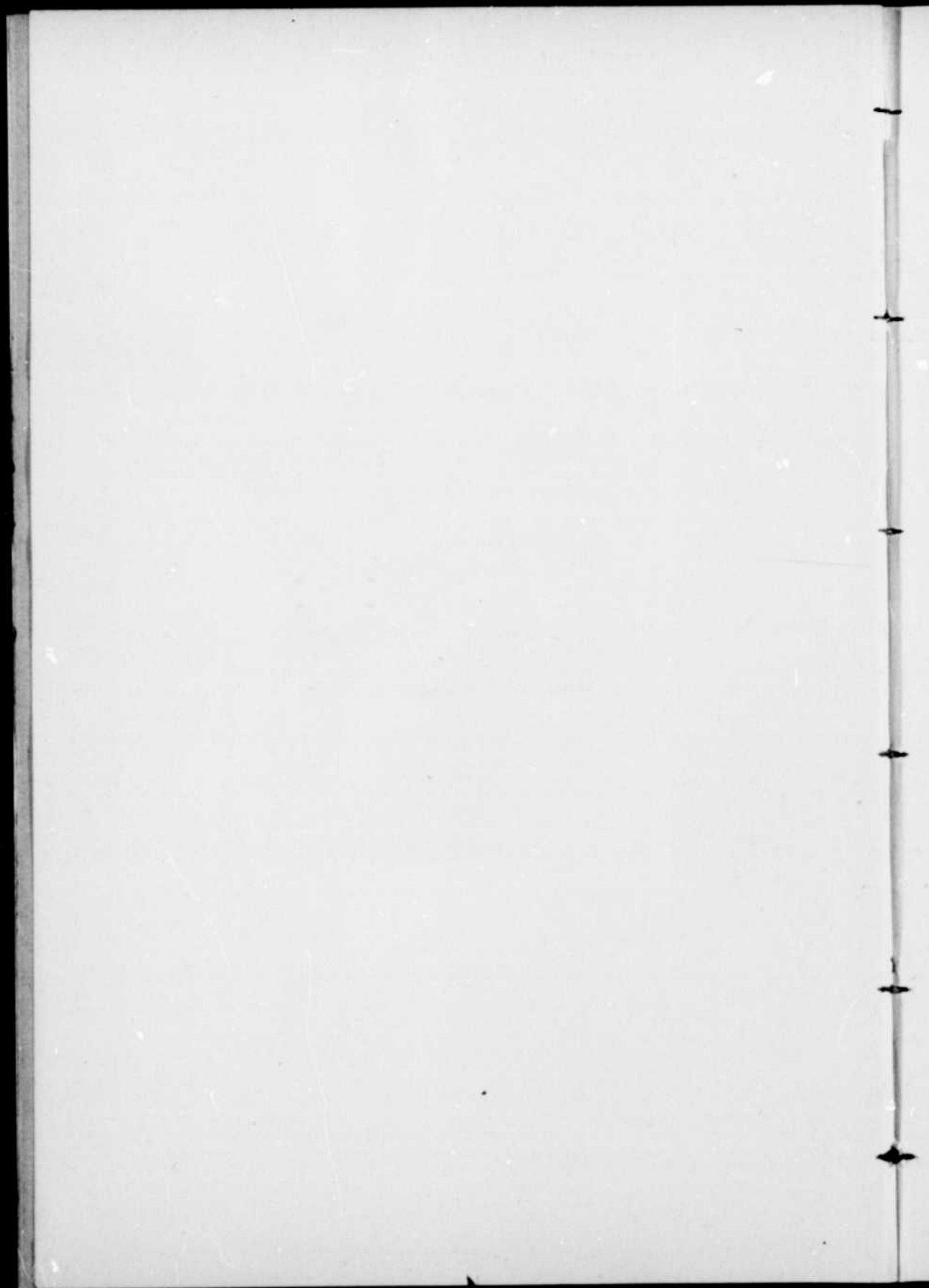

La Famille Janelle

Histoire et Généalogie

69627

Tous droits de reproduction, de traduction
ou d'adaptation réservés pour
tous pays.

Les premiers trois cents volumes de cette édition sont
numérotés de 1 à 300, hors-commerce et réservés
pour la famille Janelle.

-341-





JOSEPH-EMILE JANELLE.

La Famille Janelle

Histoire et Généalogie

LETTRES-PREFACES

par

L'abbé ELPHEGE-J.-B. JANELLE

et le

Docteur J.-A. JANELLE

BIBLIOTHÈQUE
SAINT-SULPICE

"LA PAROLE", Limitée

Imprimeurs—Éditeurs
DRUMMONDVILLE, Qué.

1928

BIBLIOTHÈQUE
SAINT-SULPICE

DEDIE

1o

A l'abbé Elphège-J.-B. JANELLE

Curé de La Visitation, Qué.

et

Au docteur J.-A. JANELLE, M. V.

Sherbrooke, Qué.

qui ont commencé cet ouvrage.

2o

**Aux familles dont le père ou la mère
porte le nom de " JANELLE "**

et

A la mémoire de nos ancêtres

De l'Auteur.

THE UNIVERSITY OF CHICAGO

PHYSICS DEPARTMENT

PHYSICS 311

LECTURE 1

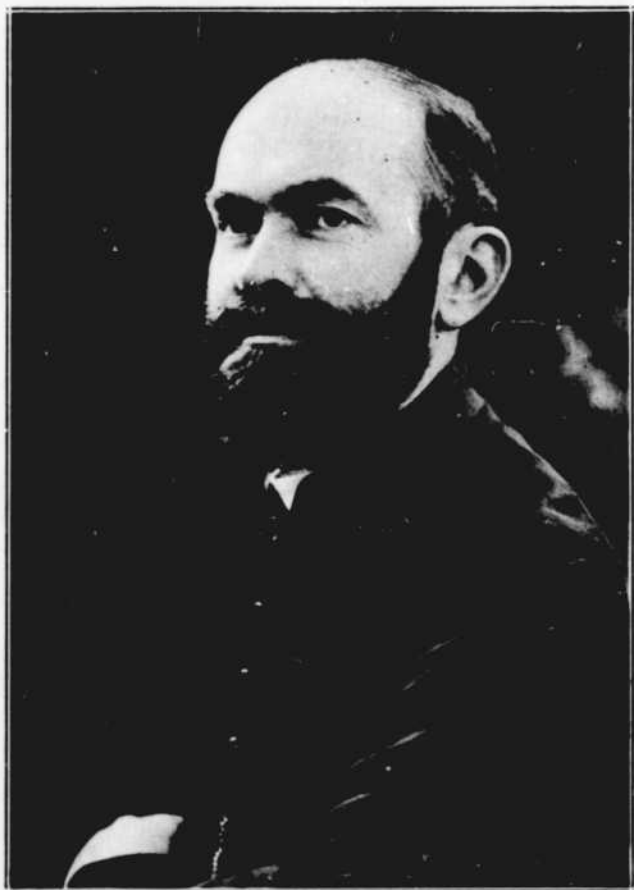

L'abbé ELPHEGE-J.-B. JANELLE
curé de La Visitation, P. Qué.

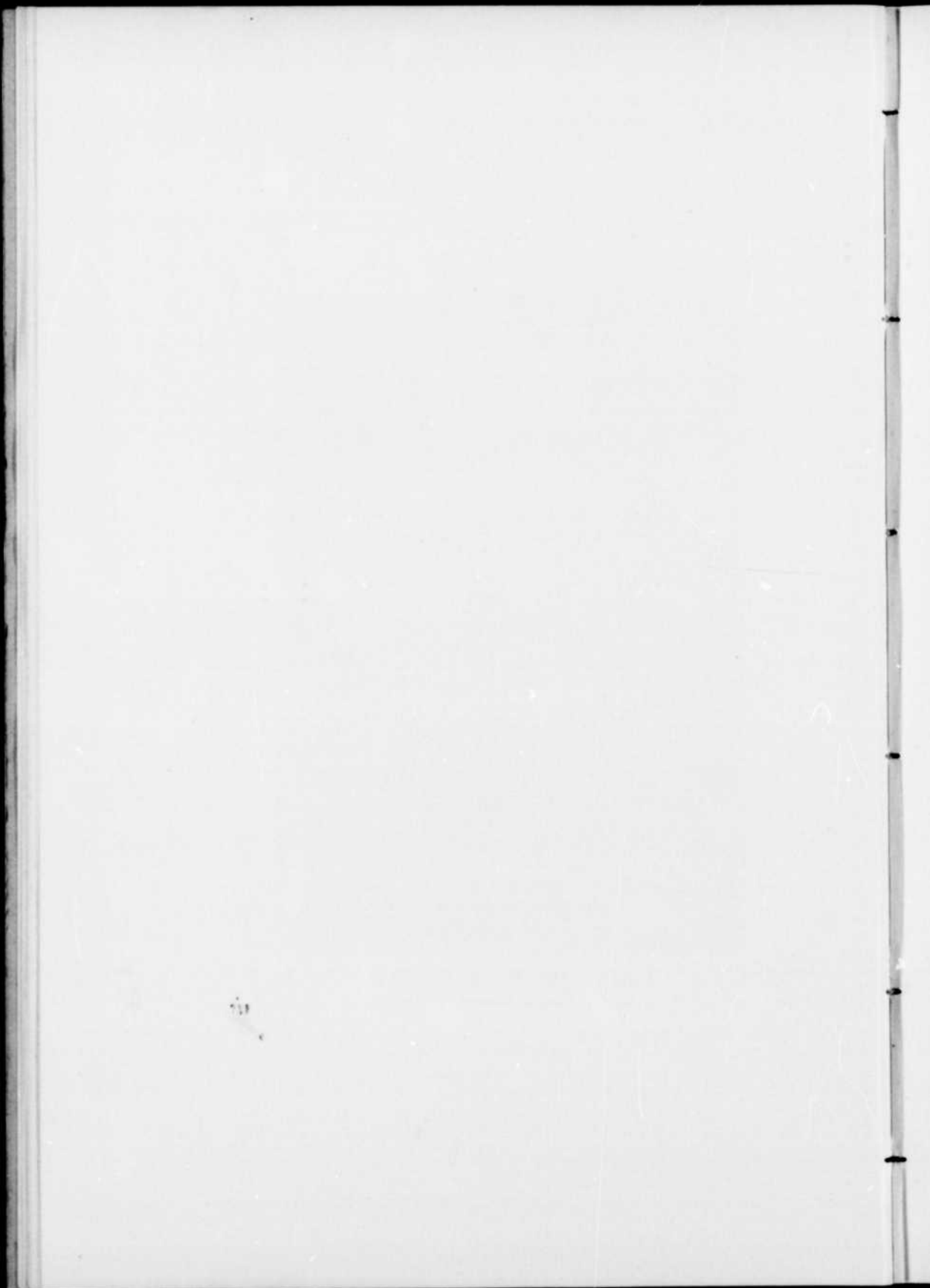

LETTRE-PREFACE

M. J.-Emile Janelle,
Montréal.

Mon cher Cousin,

Vous me demandez une préface, c'est plutôt un merci que je veux vous écrire, car vous avez accepté la tâche de réaliser, grâce à de patientes études et à des recherches infatigables, le beau rêve qu'avait un jour caressé ma piété filiale, et j'estime vous en devoir une reconnaissance qui se mesure au bonheur éprouvé à la lecture de votre travail.

Vous qui gardez comme nous au coeur le culte du souvenir, je sais bien que votre première récompense, vous l'avez trouvée dans votre labeur même: de ces feuillets jauniss, pieusement conservés dans les papiers de famille, montait vers vous comme un parfum de vertus qui vous embaumait l'âme, en même temps qu'il s'en échappait un appel discret à la vie de travail, de foi, de vaillance et d'honneur, qui a été la vie de ceux qui nous ont laissé, avec leur nom, l'héritage d'une mémoire bénie. Mais c'est pour moi un besoin du coeur de vous en remercier encore, au moment où vous allez livrer à l'impression ces lignes écrites d'une plume filiale, sincère et soucieuse de dérober aux arch ves les plus lointaines la moindre parcelle de vérité historique, fût-ce au prix de voyages, de démarches et de veilles sans nombre.

Fidèle à ce souci d'exactitude, première qualité de l'historien, vous avez dû, tout en le regrettant, je le devine, sacrifier des traditions chères à l'une ou à l'autre des six branches de la famille Janelle. Comme représentant de la troisième branches de cet arbre vigoureux dont les rameaux s'étendent aujourd'hui jusque dans la république voisine, il me sera peut-être permis d'apporter à ce monument magnifique élevé par votre talent à la mémoire de nos ancêtres, non la pierre infrangible du document historique, mais l'humble grain de sable emprunté à la tradition orale et qui reste bien fixé dans la mémoire de ceux de notre lignée. Il n'infirme en rien, d'ailleurs, le témoignage historique qui fait de Jean-François Janelle le seul ancêtre français de qui descendent tous les Janelle d'Amérique.

Voici simplement la croyance conservée chez nous: notre ancêtre serait venu de France avec deux jeunes frères, Jean-Baptiste et Pierre, celui-ci à peine âgé de seize ans, et que l'on nommait familièrement Pierrot. Jean-François serait venu à La Baie du Febvre comme instituteur, sur la demande du seigneur Lefebvre, pendant que Jean-Baptiste se serait fait religieux chez les Récollets. Le petit frère, d'après la tradition toujours, aurait disparu un jour, au grand chagrin des aînés, juste au moment où une bande de sauvages venait de partir, ce qui fit croire que ces derniers l'auraient enlevé. Jean-François s'épuisait depuis longtemps en recherches infructueuses, quand de nouveau les sauvages vinrent dresser leurs tentes sur les bords du lac Saint-Pierre, pour y faire la pêche. Naturellement, notre ancêtre, qui ne se consolait pas de la perte de son jeune frère, cherchait les occasions de lier connaissance avec ces Indiens, dans l'espoir de trouver au moins quelque indice qui pût le mettre sur la voie d'une découverte tant

désirée. Un jour, à sa vue, un Indien parut tout heureux et dit, en passant la main sur sa figure: "Oh! Oh! tout comme Pierrot Janelle!" On devine le sursaut d'émotion qui accueillit cette parole. Mais elle avait trahi l'intérêt qu'on prenait à cette exclamation, et le sauvage inquiet, craignant de se compromettre, s'esquiva après quelques réponses évasives. Il fut un peu plus heureux auprès d'un groupe de femmes indiennes qu'il aborda plus loin: d'elles il parvint à comprendre que "Pierrot Janelle" était mort noyé. Où? Quand? Comment? Impossible de comprendre autre chose dans les signes dont elles accompagnaient leur récit, seule chose qui lui fût accessible dans leur langage.

C'est en mémoire de ce frère tant pleuré que le fils aîné de Jean-François fut appelé Pierre et que ce nom, depuis cette époque aussi, est resté cher à chaque génération: mon aïeul avait l'honneur de porter ce nom si cher à notre ancêtre. Il me semble que ces souvenirs auront, pour les descendants des familles de notre branche surtout, un charme tout spécial, car ils font partie du trésor de traditions qu'ils gardent avec une pieuse fierté. Ils y verront que l'épreuve a marqué l'établissement au Canada de notre famille, et ils se souviendront que jamais rien de durable ne s'accomplit ici-bas sans la souffrance; que les grands coeurs ne se laissent pas abattre par l'adversité; que la Providence bénit le courage héroïque, la foi et le dévouement des pères, en donnant à leur postérité le désir, mieux encore, la noble ambition de porter haut l'honneur de leur nom.

Mon dernier mot sera un hommage et un souhait: l'hommage de mes humbles mais bien cordiales félicitations; le souhait que ce livre, où vous avez mis tout votre coeur, aille dans tous les foyers des Janelle, qu'il y soit gar-

dien des souvenirs d'un long passé sans tache, voix des ancêtres, héritage de gloire et rappel aux grands devoirs qui trempent les nobles âmes.

Veillez agréer, mon cher Cousin, mes meilleurs sentiments de reconnaissance.

Elphège-J.-B. JANELLE, ptre-curé.

La Visitation, Cté Yamaska, 31 Janvier 1928.

LETTRE-PREFACE

Sherbrooke, Qué., janvier le 23, 1928.

Monsieur J.-Emile Janelle,
Montréal, Qué.

Cher Monsieur et Cousin,

Vous me demandez d'écrire quelques mots de préface devant servir à l'ouvrage que vous venez de terminer.

J'ai lu votre manuscrit à la hâte, mais assez attentivement pour constater que vous avez fait un travail de géant. La partie historique est remplie de détails qui, en les lisant, réjouiront tous les Janelle, parce que le plus grand nombre, sinon tous, les ignoraient. Quant à la partie généalogique de l'ouvrage, vous avez été très heureux dans vos recherches: tout est au complet.

Quelle somme de travail et que de recherches il vous a fallu faire ! Quelle dose de patience et de persévérance il faut avoir pour en arriver là, surtout quand l'on sait que vous n'aviez que vos moments de loisirs à votre disposition.

Ayant moi-même commencé ce travail qu'il m'a fallu mettre de côté plus tard, pour cause de santé, j'ai été à même de constater les désappointements, les inquiétudes et les vaines recherches souvent répétés dans l'accomplissement d'un tel travail, et pour cela, j'apprécie davantage votre succès et votre dévouement. Certainement, tous les mem-

bres de la famille Janelle vous sont redevables d'une dette de reconnaissance bien difficile à acquitter. J'espère qu'ils sauront vous témoigner leur gratitude d'une manière tangible en possédant un de vos livres qu'ils conserveront pieusement dans chaque famille comme une relique précieuse.

Ce livre, que vous dédiez à vos enfants et à vos cousins, est bien fait pour commémorer le deuxième centenaire de l'arrivée au Canada de notre ancêtre commun. En effet, Jean-François Janelle est probablement arrivé en ce pays en 1729; c'est grand dommage que toutes vos recherches à ce sujet aient été vaines, autrement, nous saurions positivement la date de son arrivée à Québec et le nom du voilier sur lequel il fit la traversée.

Le vaisseau du Roy, l'"Eléphant", qui partit de France le 20 juin 1729 et fit naufrage à huit lieues en bas de Québec, sur les récifs en face de l'Ile-aux-Grues, le 1er septembre 1729, est sans doute le navire sur lequel il fit la traversée. Dans ce naufrage, tous les passagers et l'équipage furent sauvés, mais le bâtiment et la grande partie des effets qu'il contenait furent une perte totale. Ceci expliquerait pourquoi vous ne pouvez trouver aucune liste de passagers qui mentionne le nom de notre ancêtre.

Donc, à défaut de preuves certaines, je m'arrête à cette hypothèse que Jean-François Janelle est parti de France le 20 juin 1729, à bord de l'"Eléphant", et est arrivé à Québec le 1er septembre de la même année; trois semaines plus tard, nous le trouvons agissant comme témoin à une sépulture, à La Baie du Febvre, où sa signature apparaît pour la première fois dans les registres de la paroisse, le 21 septembre 1729.

Que puis-je ajouter de plus que vous n'avez pas dit dans votre ouvrage, si ce n'est que ce livre aura sa place dans toutes les familles qui s'honorent de descendre de Jean-François Janelle et de Marie-Françoise Benoist.

Croyez-moi bien votre tout dévoué,

J.-A. JANELLE,

M. V.

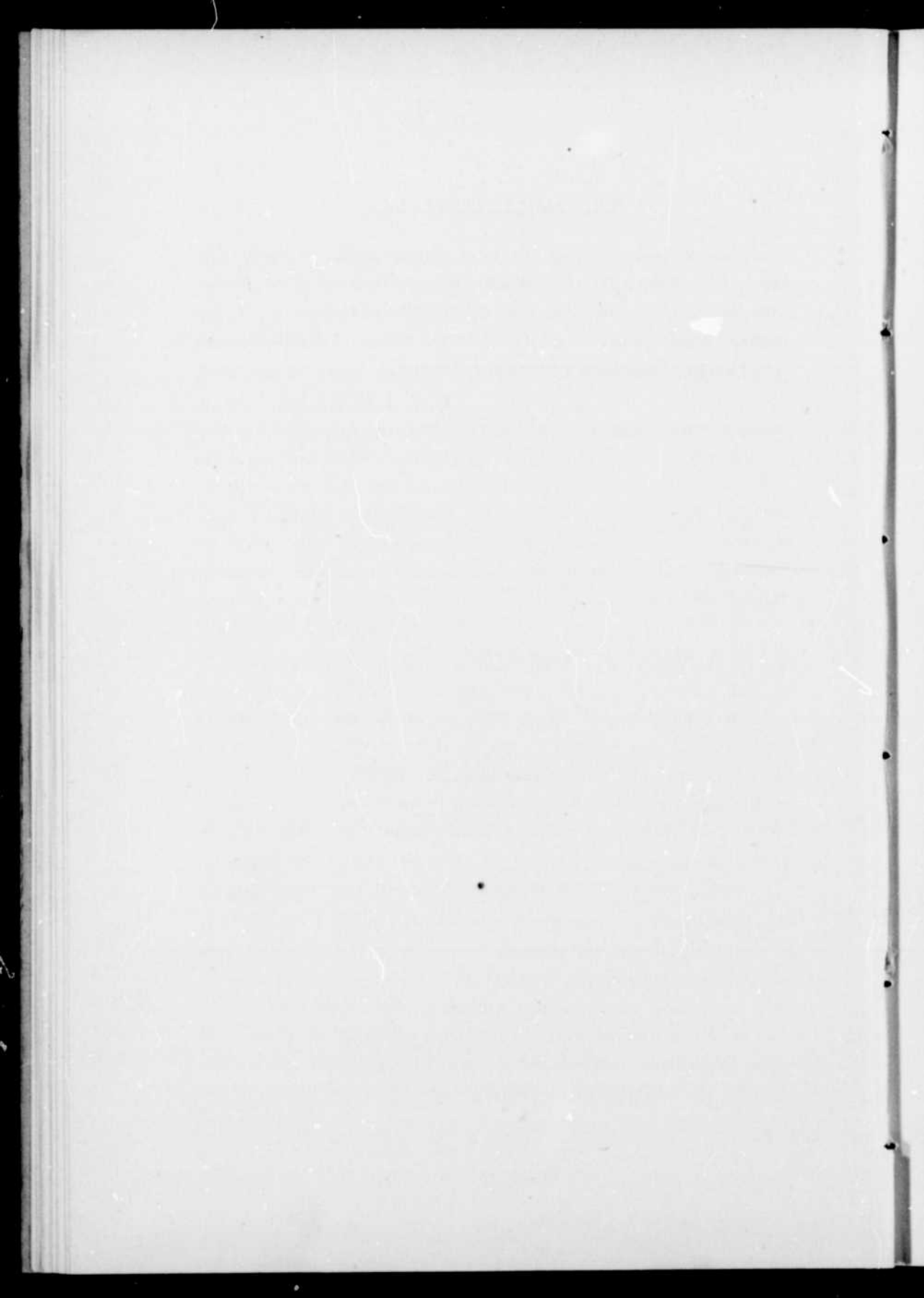



**De gauche à droite : Dr J.-A. Janelle, Sherbrooke, Qué., Auteur de l' "Arbre Généalogique des Familles Janelle";
J.-Emile Janelle, Montréal, Qué., Auteur de l' "Histoire et Généalogie de la Famille Janelle"; Edmond-J. Janelle,
Biddeford, Me., Auteur du poème: "A notre Ancêtre, Jean-François Janelle".**

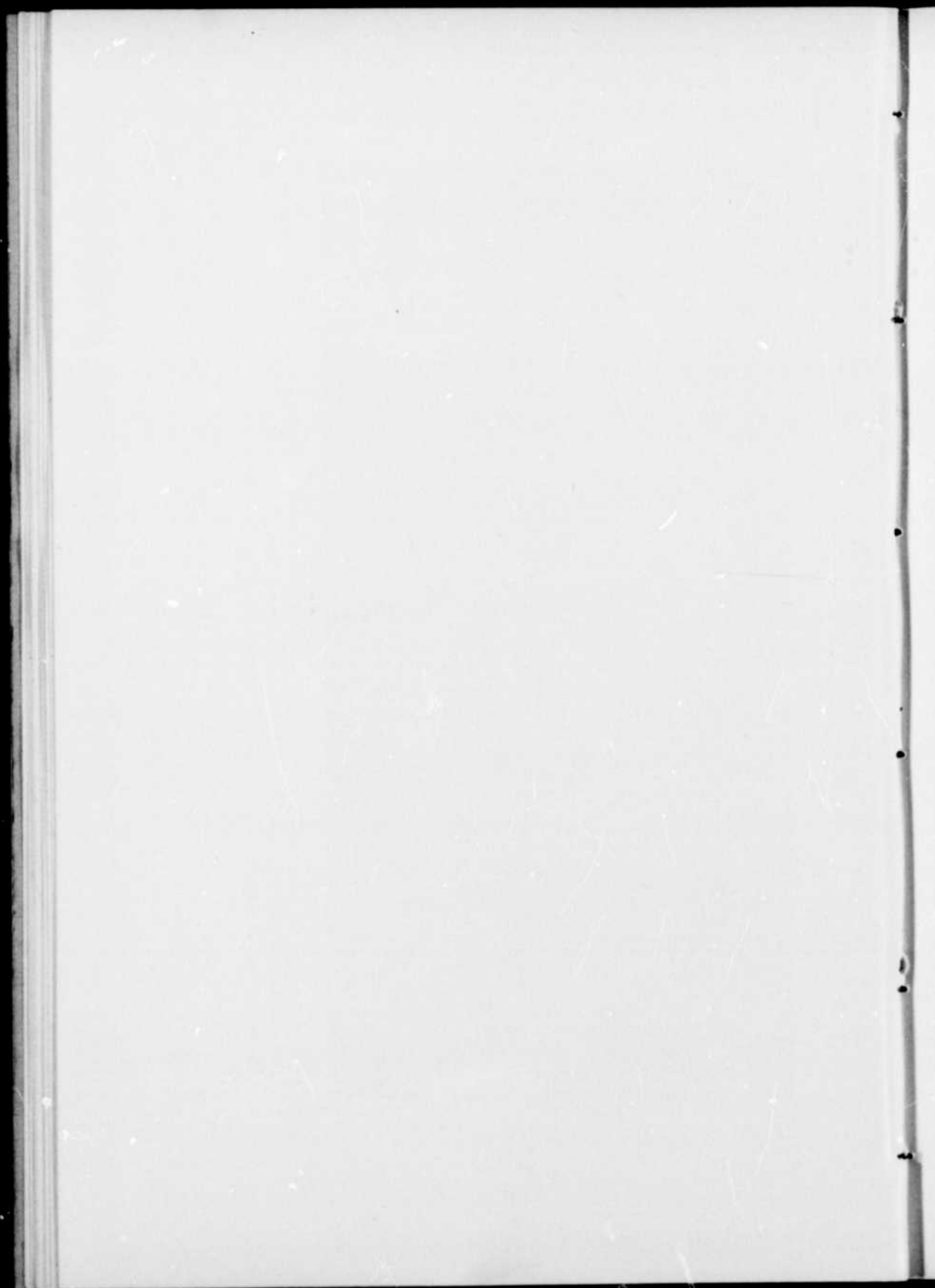

INTRODUCTION

"O notre Histoire!—Ecrin de perles ignorées—
"Je baise avec amour tes pages vénérées."
(Louis Fréchette.)

Ecrire l'histoire de sa famille, c'est-à-dire en raconter ce que renferment les archives et les anciens registres de paroisses, les traditions de familles, dire ce qu'étaient nos pères et ce qu'ils ont fait, puis mettre en évidence la fécondité merveilleuse de ce petit rameau français implanté en sol canadien quelques années avant la Cession, et cela, afin que les générations présentes et futures puissent s'en imprégner et en conserver le souvenir: tel a été le seul but de l'auteur.

Je ne suis pas un "écrivain", je décline l'honneur de ce titre. Depuis 36 ans, mes relations commerciales ont toujours été en langue anglaise. J'ai écrit ce livre pour ma famille: elle me comprendra. Ce volume, que je dédie à mes enfants et à mes cousins, est un recueil de faits divers et de documentations qui ne regardent que la famille Janelle. J'ai cherché à être véridique et s'il s'est glissé des erreurs, qu'on veuille bien me les pardonner.

Si mon ouvrage a du mérite aux yeux de ceux qui le liront, si j'ai été utile aux miens, le mérite se partage également entre tous ceux qui y ont contribué, parce que sans la coopération, ce volume n'aurait probablement pas vu le jour.

Il y a une trentaine d'années, l'abbé E.-J.-B. Janelle, curé de La Visitation, Qué., avait fait le relevé des familles de sa lignée. Elles étaient au nombre de quarante-cinq. Quinze ans plus tard, le Dr J.-A. Janelle, de Sherbrooke, Qué., entreprit de faire la généalogie complète de la famille Janelle; il en avait retracé environ 135 familles quand la maladie le força à abandonner son travail. Les années passèrent... Ne constatant aucune amélioration dans sa santé, il résolut de voir la fin de sa tâche effectuée tout au moins par un homonyme. C'est alors qu'il me fit consentir à continuer son ouvrage et me passa ses notes, sans pour cela s'en désintéresser complètement. C'est aussi le docteur Janelle qui s'est occupé exclusivement de l'Arbre Généalogique de la Famille Janelle que le lecteur peut se procurer en lui écrivant directement. En suivant les branches et les rameaux, on trouvera facilement les familles cherchées et le lien de parenté qui existe entre elles. L'Arbre est au complet jusqu'à la fin de l'année 1927 tandis que la généalogie des familles a été complétée jusqu'au 1er janvier 1928. Je le répète, tout le mérite du travail de l'Arbre Généalogique revient au Docteur J.-A. Janelle qui s'est beaucoup dépensé afin d'en faire un chef-d'oeuvre.

La partie généalogique comprend le groupement de 247 familles; de ce nombre, les chefs de 152 familles vivent encore. Peut-être, aurions-nous quelques familles de plus à enregistrer si nous avions pu retracer Eusèbe de la deuxième branche, Moïse et Olivier de la sixième branche. À l'exception des descendants, s'il y en a, de ces trois disparus, la généalogie de la Famille Janelle est au complet.

Mademoiselle Germaine Janelle, de St-Germain de Grantham, Qué., a fait le relevé des registres de sa paroisse et les recherches nécessaires concernant les familles de sa

lignée qui demeurent aux Etats-Unis. Aussi, plusieurs autres correspondants se sont surpassés pour se procurer et me fournir les renseignements désirés.

Depuis trois ans, j'ai visité environ cent familles Janelle, disséminées par tout le Canada et les Etats-Unis; leur contact m'a permis de constater qu'elles sont constituées de bons citoyens, vivant bien et très hospitaliers.

Dans ce volume, j'ai intercalé une partie de la généalogie de la famille Despins-Landry, (Voir pages 313-325) en partant de Robert Giguère-Despins, le premier colon de ce nom qui est venu s'établir dans la Nouvelle-France vers 1642, de père en fils jusqu'à Timothée Despins, puis tous les enfants et petits-enfants issus du mariage de Timothée Despins et de Caroline Landry. Trois des ascendants directs de Timothée Despins, Joseph, Frs-Xavier père et Frs-Xavier fils, ont joué un rôle assez considérable dans le comté d'Yamaska: tous trois ont été seigneurs de La Baie-du-Febvre et des négociants importants de St-François du Lac où ils vivaient. (Voir Histoire de La Baie-du-Febvre, par l'abbé Elz. Bellemare.) Cette famille est intimement liée à l'auteur par le côté maternel, et il a pensé que ces quelques pages consacrées à la famille de sa mère ne nuiraient pas.

Pour le faire mieux comprendre, j'ai divisé l'ouvrage dans l'ordre suivant: — Origine de la Famille Janelle. — Origine du Nom. — Nos petits cousins de France. — Noms dont la consonnance ressemble à "Janelle". — Le premier Ancêtre canadien du nom de "Janelle". — Notices biographiques. — Notes et Faits divers. — Mémoires du rameau de Michel Janelle. — Division et Analyse de la Généalogie. — Conclusion. — Généalogie. — puis, en

langue anglaise, un résumé de la partie historique avec explications de la Généalogie pour mes cousins qui ne lisent que l'anglais.

*A vous tous qui avez contribué à faciliter ma tâche:
Merci... Merci de ma part, merci de la part de la Famille Janelle.*

JOSEPH-EMILE JANELLE.

(Montréal, Qué., le 1er février, 1928.)

La Famille Janelle

Histoire et Généalogie

ORIGINE DE LA FAMILLE JANELLE

La famille Janelle est originaire de France. Le premier ancêtre canadien de ce nom était Jean-François Janelle, natif de la paroisse de St-Germain l'Auxerrois de la ville de Paris, le fils de François Janelle et de Madeleine Labbé.

Nous avons retracé cette famille jusqu'en l'année 1368 alors que Jean Janelle, fils de Guillaume, était franc-homme du Roy au Comté de Blois, (Pièces originales No 1588, Dossier 35947). Le 21 janvier 1551, nous trouvons Mathurin Janelle, qualifié de Seigneur d'Ardele et du Bern; le 28 janvier 1540, le susdit Mathurin Janelle, Trésorier-Général d'Alançon, donne une quittance au grainetier de Bellesme. Il fut anobli et ses armes étaient "d'Azur à la Gerbe d'or". (D'Hozier, Pièces Originales No 1575, Dossier No 36157.)

Jacques Janelle, Notaire Royal à Renaizon, en Roannais, Province de Foretz, hérite de son frère, Claude Janelle, Sieur de Bougon, le 5 mars 1697; ses armes étaient "d'Azur à un chevron d'or, chargé d'un Treffe de Sable". (Pièces originales, Dossier No 35946.)

Gabriel Janelle, Capitaine Chastelain de St-Maurice et de St-Rambert, fut anobli le 28 janvier 1701; ses Armes: "d'Or, à 3 Gerbes de Sinople, 2 et 1". (Généralité de Lyons, page 810, No 72.)

Enfin, il existe un document sous forme d'un faire-part du décès de François-Clair Janelle, d'Ouille, Maître de Camp de Cavalerie, décédé rue Ste-Anne, à Paris, le 3 juin 1761.

Ce dernier n'aurait-il pas été le père de Jean-François Janelle, né à Paris vers 1707 et arrivé au Canada en 1729, à l'âge de 22 ans. Si tel était le cas, le père serait décédé 54 ans après la naissance de son fils, chose fort possible. Malheureusement, il nous est impossible de vérifier ce fait pour des raisons que nous expliquerons plus loin.

Ce que nous venons de citer nous a été communiqué par M. Joseph de Sorbiers, Directeur du Cabinet d'Hozier, du Collège Héraldique de France, à Paris. Il faut avouer que ce sont de bien minces renseignements touchant l'origine de cette famille, mais il nous a été impossible d'en trouver davantage, faute de ressources et de temps à notre disposition.

Les presbytères des paroisses de la ville de Paris n'ont plus d'archives anciennes. Elles avaient été versées pendant la Révolution au Greffe de Paris et à l'Hôtel de Ville et furent presque toutes détruites par le feu pendant la "Commune", (1870-1871.) Le Palais des Tuileries et la Cour des Comptes, très riches en archives, ont aussi été la proie des flammes vers la même époque.

Cependant, nous avons en notre possession des parchemins et des pièces justificatives de tout ce qui précède et qui prouvent à l'évidence qu'en 1368 la famille Janelle

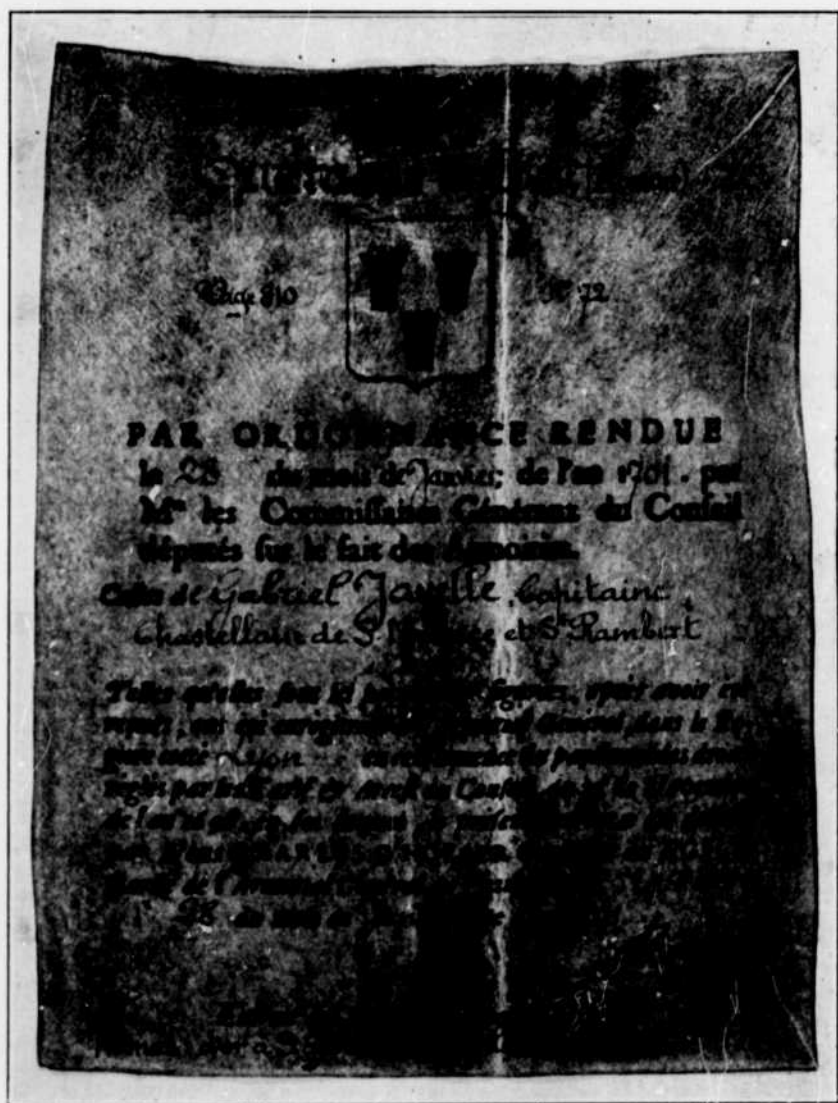

Armoirie de la famille Janelle en France au commencement du XVIIIe siècle.

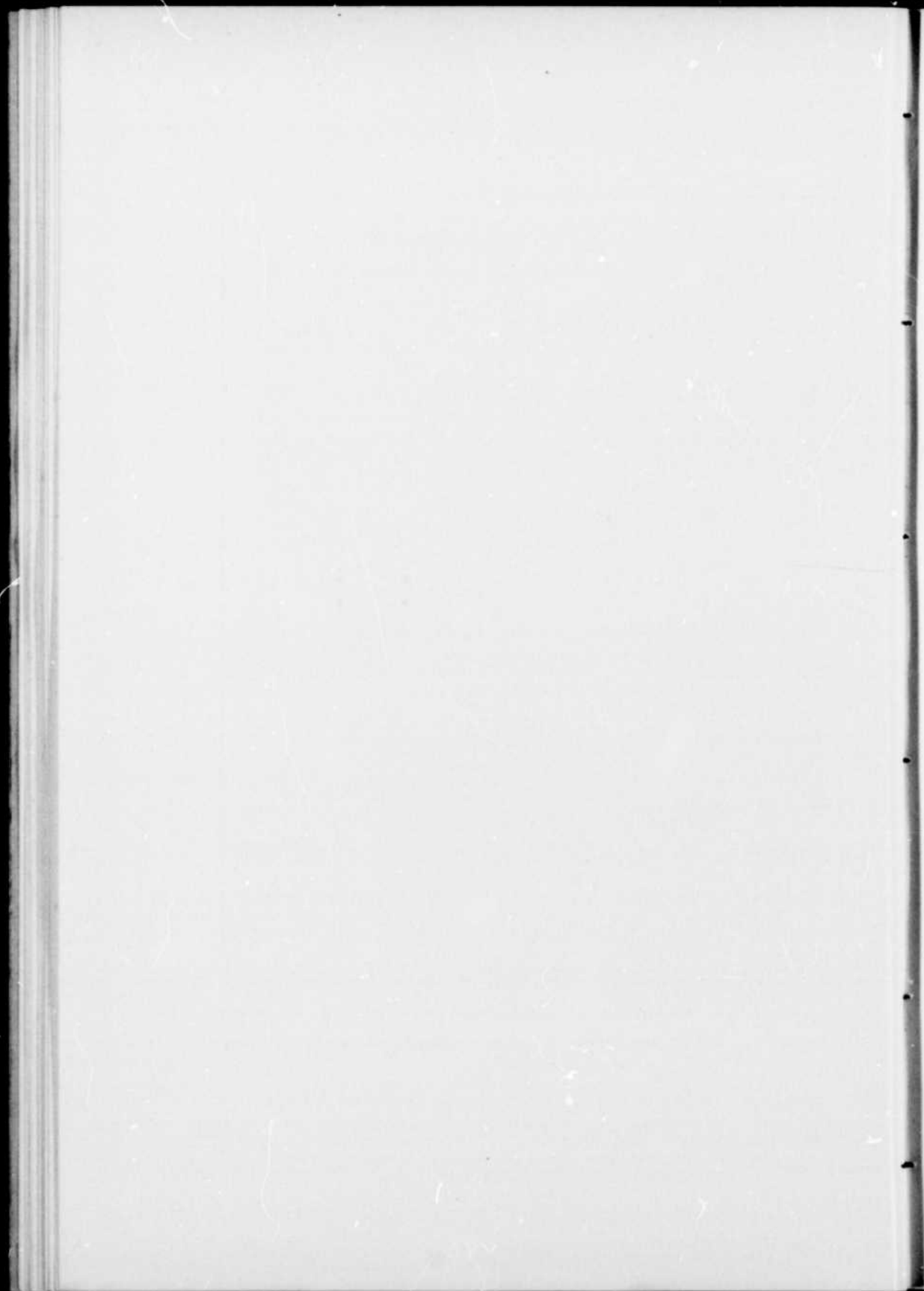

était déjà enracinée en France, puisque Jean, fils de Guillaume Janelle, était alors un franc-homme du Roy.

Sous l'ancien Régime, la féodalité était à l'ordre du jour et la masse du peuple se composait de serfs ou censitaires, tous asservis à leurs seigneurs respectifs. Peu d'hommes étaient libres en ces temps reculés de l'histoire de France et le fait que Jean Janelle était alors un franc-homme nous indique qu'il occupait un rang social assez élevé.



L'ORIGINE DU NOM JANELLE

Nous n'avons rien trouvé de précis concernant l'origine de ce nom. Cependant, il y a trois hypothèses aussi plausibles les unes que les autres. D'abord, Monsieur Ernest Janelle, Proviseur du Lycée Pasteur de Neuilly-sur-Seine, près Paris, et avec qui nous entretenons des relations amicales, nous assure que "Janelle" est un dérivé ou le diminutif de "Jan" (Jean). Avec "Jan", on a fait "Jan-elle", c'est-à-dire "petit-Jean" ou le fils de Jan. Anciennement, on écrivait "Jan" pour Jean.

D'après M. N.-E. Dionne, auteur de "l'Origine des noms des Familles Canadiennes-Françaises," "Janelle" viendrait du mot "Asnelle": nom d'une petite ville du Calvados, arrondissement de Bayeux, en Normandie.

On suppose que le premier qui porta ce nom, l'écrivit "J-Anelle" au lieu de "Asnelle" afin qu'il fût plus doux à l'oreille. L'"S" muette fut retranchée à Asnelle et "J" fut ajouté faisant ainsi "Janelle" au lieu de "Asnelle" ou "d'Asnelle".

Il est vraisemblable que l'on voulait communiquer l'idée: "Je suis de Asnelle". — "Je viens de Asnelle" ou "J'appartiens à Asnelle".

La troisième hypothèse nous vient du Docteur A. J. K. Genella, vieux médecin de Kenner, près Nouvelle-Orléans, en Louisiane. C'est un lettré et un chercheur. Nous lui laissons la parole:

"La branche américaine de notre famille est originaire

de Dalpé, vallée du Ticino, dans les Alpes Suisses, près des frontières italiennes.

“Mon frère, Louis J. Genella, a fait du service militaire dans la Grande Guerre, et pendant qu’il était à Bordeaux, il a visité le Bureau des Archives de Généalogies et a lu l’histoire entière de notre famille, et suivant lui le nom était originairement “Walhalla”.

“Un général romain, en retournant avec ses troupes de l’Angleterre à Rome en l’an 476, se rendit jusqu’aux Alpes Suisses, où il apprit que Rome était tombée aux mains des Barbares, et étant dans l’impossibilité de continuer leur route, lui et ses soldats s’établirent là où ils étaient. Ces soldats romains furent les ancêtres de la population d’origine italienne qui habite actuellement une partie de la Suisse.

“C’est de ce nom “Walhalla” qu’est venu le nom de notre famille “Gianella”, transformé en “Genella” il n’y a pas bien longtemps. J’ai visité la ville de “Walhalla”, en Suisse, en 1893, où j’y ai vu le nom “Gianella” imprimé sur la porte d’un vieux manoir familial. J’ai aussi trouvé que plusieurs de nos ancêtres avaient émigré à Paris vers les douzième et treizième siècles. Il n’y a aucun doute pour moi que la branche française de notre famille a francisé son nom en l’écrivant “Janelle” au lieu de “Gianella” et que l’ancêtre de la branche canadienne, Jean-François Janelle, était un descendant de ces valeureux montagnards suisses, nos ancêtres communs.”

Enfin, Monsieur Joseph de Sorbiers, déjà cité, dit que “Janelle” est d’origine italienne et vient du mot “Jan” (Jean). Nous laissons au lecteur la liberté de tirer la conclusion qu’il voudra de ces trois hypothèses.

NOS PETITS COUSINS DE FRANCE

Voici quelques renseignements concernant nos petits cousins d'outre-mer afin de satisfaire la curiosité, fort louable d'ailleurs, de ceux qui auront la patience de nous lire.

En 1925, par une coïncidence fortuite, nous sommes entrés en relations directes avec les familles Janelle de France. Ces relations sont devenues amicales avec le temps et donnèrent l'occasion à un des membres de la branche canadienne de venir souvent en contact avec elles. Monsieur Waldeck Janelle, (Br. 1, 5ème famille), Ingénieur Civil, gradué de l'Université de Montréal en 1924 et boursier du Gouvernement Provincial de Québec pour des études de trois années, en France, (1924-1927), a eu maintes fois l'occasion de les visiter et de les bien connaître durant son séjour dans l'ancienne mère-patrie. Les invitations à dîner souvent répétées de la part de ces familles et l'hospitalité toute française et fraternelle qu'il y recevait témoignent hautement des bons sentiments qu'elles éprouvent à notre égard.

Nous avons grandement profité du séjour en France de ce Janelle canadien par ses rapports amicaux avec les familles Janelle de la branche française, et aussi par ses recherches historiques à la Bibliothèque Nationale de Paris comme dans ce qui reste des anciennes archives de la capitale de France, et nous lui en savons gré.

La branche française ne comprend que six familles Janelle, à savoir :

(1e) M. Ernest Janelle, (1848). Commandant retraité et qui demeure à Barbonne-Foyel (Marne) dans la région de l'Argonne.

(2e) Louis-Armand-Ernest Janelle, (1861). Chevalier de la Légion d'Honneur, Proviseur du Lycée Pasteur à Neuilly-sur-Seine, près Paris.

(3e) Pierre-Louis Janelle, (1891). Fils du précédent, professeur au Lycée Fustel de Coulanges, à Strasbourg; lieutenant d'artillerie de réserve et décoré de la croix de guerre.

(4e) Louis-Émile Janelle, (1869). Pharmacien de 1ère classe, ex-interne des hôpitaux de Paris, pharmacien-major de 1ère classe de l'armée, Chevalier de la Légion d'Honneur, fabricant de produits pharmaceutiques à Sens. (Yonne).

(5e) André Janelle, fils du précédent, (1899). Engagé volontaire en 1917, décoré de la croix de guerre, est actuellement Agent-Général de la Maison Michelin en Roumanie.

(6e) Jean Janelle, (1902). Docteur en droit et attaché à la Banque de France à Châlons-sur-Marne.

A cette liste, nous ajouterons Madame Louis-Armand Janelle, (1840), mère des susdits Louis-Armand-Ernest et Louis-Émile Janelle. Cette vénérable grand'maman vit à Châlons-sur-Marne avec la fille de son feu mari, par un premier mariage, Mademoiselle Marie Janelle. (1853).

Mentionnons aussi ceux qui sont décédés récemment: l'abbé Séverin Janelle, ancien curé à Châlons-sur-Marne et qui fut plus tard supérieur de l'Institution Saint-Etienne

au même endroit, décédé en 1921. Il était le cousin germain de Monsieur Ernest Janelle. (1848).

Puis, ce glorieux François-Louis Janelle, jeune sous-lieutenant au 128^e Régiment d'infanterie qui fut tué à la tête de sa compagnie de mitrailleuses, à la Côte 304 (Verdun) le 24 août 1917, à l'âge de 23 ans. "Son sang-froid et sa bravoure étaient sans borne devant l'ennemi." Sa vaillance lui a valu les citations suivantes :

Sur la Somme :

"A très habilement et brillamment conduit sa section de mitrailleuses à l'attaque du 16 août 1916, et a organisé, avec sang-froid et compétence, son emploi dans la tranchée conquise."

(Citation du 15 septembre 1916.)

Sur l'Aisne :

"Gravement atteint par l'intoxication des gaz, enseveli dans son abri, a refusé d'aller en arrière pour ne pas abandonner son peloton fortement éprouvé; a assuré le service sous un violent bombardement."

(Citation du 14 mai 1917.)

A Verdun (Côte 304).

"Jeune Officier d'une bravoure et d'un entrain remarquables, déjà deux fois cité. Commandant une Compagnie de Mitrailleuses à l'attaque du 24 août 1917, a entraîné ses hommes avec son énergie habituelle et est glorieusement tombé dans les positions conquises."

(Citation du 3 novembre 1917.)

"C'était un brave parmi les braves, ayant la plus haute conception de tous ses devoirs et la plus grande influence sur ses hommes. Sa Compagnie ne jurait que par lui :

il en était l'âme et le véritable chef. Le régiment et moi en particulier avons fait une perte irrémédiable."

(Lettre du Colonel du 128e.)

Ce brave soldat français était le fils aîné de Monsieur Louis-Armand-Ernest Janelle, Chevalier de la Légion d'Honneur.

La branche française de la famille Janelle est bien petite en regard de la branche canadienne, elle si robuste et si profondément enracinée chez nous: seulement six familles françaises comparées à environ 250 familles canadiennes. Mais si les Janelle sont peu nombreux en France, en revanche, ils font grandement honneur au nom qu'ils portent.

Avant tout, ils sont Français, pénétrés de cette mentalité française que nos ancêtres ont connue et qui a fait du Canada-Français ce qu'il est aujourd'hui.

Nous croyons en avoir écrit assez sur le compte des familles Janelle de France pour les faire connaître telles qu'elles sont. Le lien de parenté qui existe entre elles et les familles canadiennes d'aujourd'hui varie entre le 5e et le 7e degré. Si nous prenons, par exemple, M. Ernest Janelle, de Barbonne-Foyel, et M. Eusèbe Janelle, de St-Cyrille de Wendover, nous trouvons que les grand'pères de leurs grand'pères respectifs étaient cousins germains, degré de parenté éloigné, si vous le voulez, cependant, assez rapproché pour que cela devienne intéressant à qui aime connaître l'histoire de sa famille.

Pour terminer ce chapitre, nous reproduirons quelques extraits de lettres qui démontreront, mieux que ne nous pouvons les décrire, les sentiments qui animent nos cousins de la "douce France".



M. ERNEST JANELLE,
Provisur du Lycée Pasteur, à Neuilly-sur-Seine, près Paris
(France)

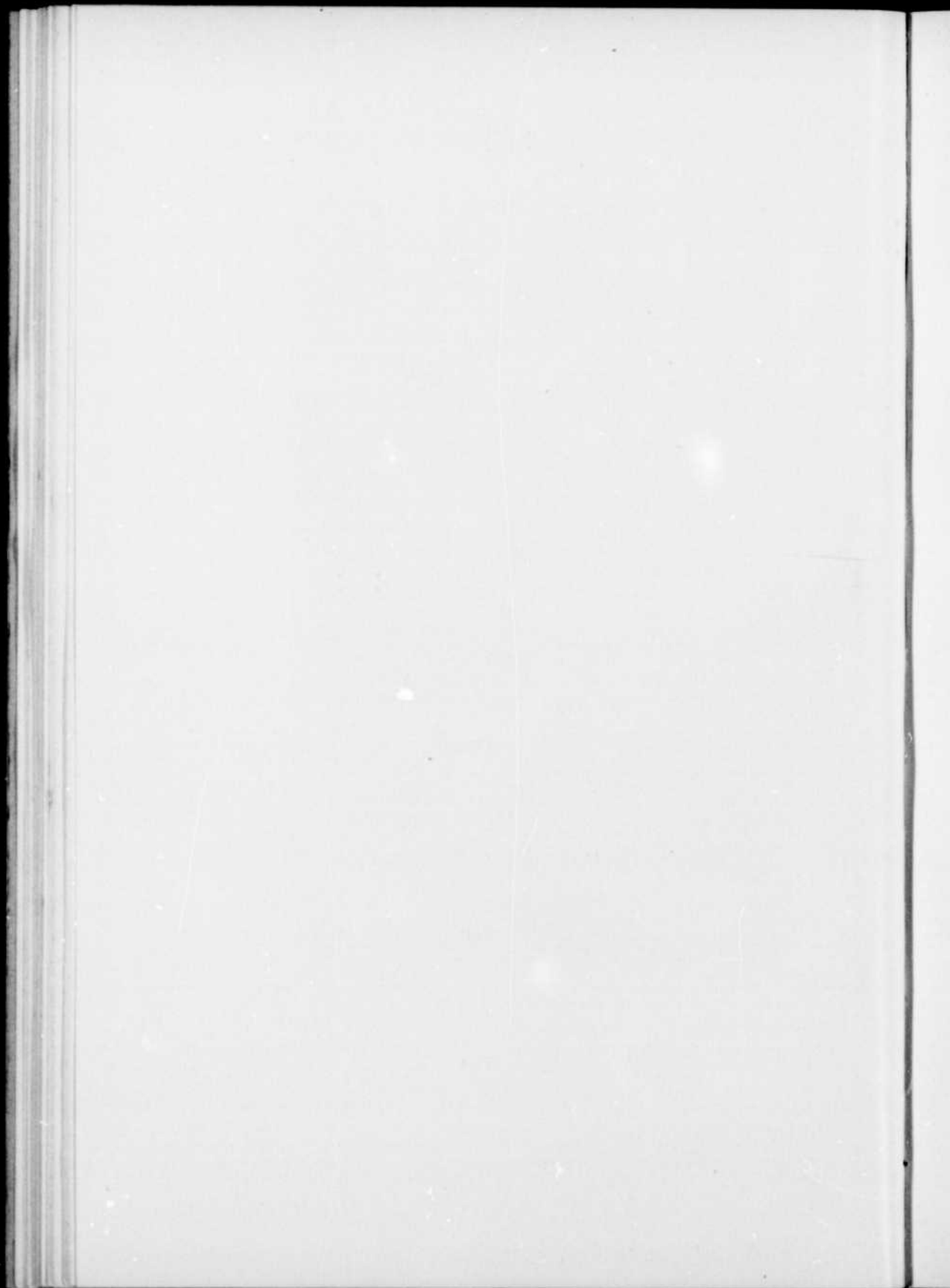

Lettre de Monsieur le Proviseur Janelle, de Neuilly-sur-Seine, en date du 16 novembre 1925 :

“Monsieur et Cher Parent,

“J’ai éprouvé une des plus vives émotions de ma vie— pourtant déjà longue — lorsque mon neveu Jean m’a remis votre lettre. Vous savez, puisqu’il vous a lui-même écrit, comment votre lettre lui était parvenue par suite du décès de l’abbé Janelle, dont il avait été l’élève et que nous traitions de cousin sans savoir au juste à quel degré. De mon côté, je vous aurais écrit dès le lendemain, si je n’avais eu le pouvoir vous communiquer des renseignements précis et copieux, qui ne me sont pas parvenus. Mais je ne veux pas attendre plus longtemps pour entrer en relations avec vous. Même si je disposais de ces documents dans quelques jours, je n’hésiterais pas à vous écrire sur-le-champ une nouvelle lettre. Celui sur qui je comptais est un cousin “issu de germain” de mon père, l’aîné des hommes qui portent notre nom, le Commandant retraité Ernest Janelle, né à Florent (Marne) dans la région de l’Argonne en 1848... Je sais qu’il a consacré ses loisirs à établir un arbre généalogique de la famille, qu’il a remonté jusqu’au milieu du 17ème siècle. Aussi, lui ai-je demandé principalement s’il ne trouvait pas dans son tableau la trace de votre Jean-François.

Notre nom, sous sa forme exacte, n’est plus porté en France que par le petit nombre de nos proches. En revanche, il se rencontre encore assez fréquemment sous la forme “Jeannel” ou “Jeannelle”, mais toutes les fois que j’ai pu être renseigné sur les titulaires de l’un ou l’autre

nom, il m'a été clair qu'il n'y avait pas de lien de famille saisissable avec nous. . ."

Après avoir énuméré toutes les familles Janelle, en France, il ajoute :

"Je crois pouvoir vous assurer que vous avez sous les yeux la totalité des Janelle de France. Bien que je n'aie pas eu les moyens de le vérifier avec une certitude scientifique, je suis persuadé qu'il en est ainsi, parce que jamais, en quelque endroit que je me suis trouvé, je n'ai rencontré un homonyme, ni lu notre nom dans aucun document. En outre, toutes les fois que l'existence du nom m'a été signalée par des personnes venant de tous les coins du pays, la vérification m'a fait aboutir à un nom d'orthographe différente et à une personne en qui ne se trouvait aucune communauté d'origine.

"Je suis donc convaincu que votre Jean-François, né en 1707, devait toucher de près au bisaïeul de mon grand-père François, né en 1800, à Vienne-le-Château, dans l'Argonne. Et très probablement, nous apprendrons que son père (François Janelle, marié à Madeleine Labbé) venait de cette contrée. . ."

"Mon grand-père dirigeait à Vienne-le-Château une fabrique de bonneterie qui fut ruinée par l'introduction des métiers mécaniques. Il eut treize enfants, tous décédés à cette heure. Mon père, le seul fils marié, a été toute sa vie un modeste employé de la municipalité de Châlons-sur-Marne, où je suis né. . ."

"Vous devez comprendre maintenant, cher Monsieur, l'émotion qui m'a saisi à la nouvelle qu'il existait au Canada et aux Etats-Unis 242 familles de notre nom, issues de la même souche française que ce petit rameau auquel nous appartenons. . . Que nous sommes peu de chose en regard

de cette opulente vitalité ! Ne nous dédaignez pas trop, et surtout ne nous jugez pas trop vite... De notre côté, nous sommes fiers de penser à vous et je serai pour ma part très heureux de renouer le lien de nos familles. J'espère que vous voudrez bien donner notre adresse à votre fils. Un mot nous annonçant sa visite nous ferait bien plaisir...

"Origine du nom ? J'ai toujours supposé: diminutif de Jean. Pourquoi pas aussi bien "Jan-elle" que "Jan-et" ou "Jan-ot", noms qui reconnaissent cette provenance ?..."

"Je me permets de joindre à cette interminable lettre quelques pages de moi qui ne vous ennueront peut-être pas à cause de votre sympathie pour le pays de votre origine. Censeur au Lycée Lakanal jusqu'en 1919, j'ai été Proviseur du Lycée Charlemagne de 1919 à 1922 où j'ai eu la fierté d'y recevoir notre Joffre. Puis en 1922 j'ai demandé la direction du Lycée Pasteur, le plus nouveau et le plus beau des Lycées parisiens, encore inachevé à ce moment. Cela vous explique la suite des quatre discours. (L'auteur a ces quatre discours en sa possession, mais il serait trop long de les reproduire ici; qu'il suffise d'ajouter que Monsieur le Proviseur est non seulement un grand éducateur, mais aussi un orateur distingué.)

"Je vous envoie aussi mon portrait pour comparaison de physionomie avec "vous autres" et le memento de notre cher petit François..."

(Signé) "E. Janelle."

Autre lettre du même en date du 22 novembre 1925:

"J'avais déjà été informé par une autre voie (M. Joseph de Sorbiers) des recherches entreprises par mon ho-

monyme canadien et je lui ai transmis les renseignements que je possède, mais ils n'ont rien de décisif parce qu'il manque un anneau de la chaîne. Cette lacune tient à la destruction des registres paroissiaux de St-Germain l'Auxerrois antérieurs à 1795. Autrement, je pourrais sans doute identifier François, le père du Canadien Jean-François, avec un fils né en 1666 de Philippe (1630-1712) né et décédé à Florent, en Argonne (Marne).

"Mes documents sont très incomplets, mais toutes mes fiches concernent des Champenois issus des trois fils de Philippe. Les prénoms de Jean et de François, ou même de Jean-François, s'y rencontrent fréquemment. Nous les donnons encore volontiers.

"Votre François-Clair Janelle d'Ouille me paraît avoir été une exception parmi les laboureurs, vigneron, artisans dont j'ai connaissance. Le plus huppé est qualifié de tabellion. François-Clair fut sans doute un enrichi, puis un anobli. Il n'a pas laissé probablement de postérité directe car je n'ai jamais relevé nulle part notre nom suivi d'une particule..."

(Signé) "E. Janelle."

Troisième lettre du même en date du 23 novembre 1925:

"Je me croyais tout près du but... mon cousin, le Commandant retraité, Ernest Janelle, domicilié à Barbonne-Foyel (Marne), m'a enfin envoyé copie de ses documents, mais c'est un fatras où je trouve des fiches très incomplètes, des lacunes, des interruptions de tout genre et le tout sans aucun ensemble établi. Il en résulte toutefois des indications intéressantes.

"Le point de départ est Philippe, de Florent en Ar-gonne (1630-1712). De Philippe sont nés à Florent:

Etienne (1660-...?);

Nicolas (1665-1737);

François (1666-1712).

Ce dernier s'est marié à Florent avec Louise Camus. Votre Jean-François n'est donc pas né de ce mariage. Mais il pourrait bien néanmoins être le fils né d'un second mariage de ce François et c'est ce que je croyais pouvoir aisément vérifier en me reportant aux registres paroissiaux de St-Germain l'Auxerrois. Par malheur, le curé de cette paroisse m'informe que les registres antérieurs à 1795 ont été détruits par la Révolution.

"En l'absence d'une certitude, je m'arrête à cette hypothèse qui concorderait avec les dates: François devenu veuf a quitté Florent pour Paris où il se trouve remarié en 1707, année de la naissance de votre Jean-François. Je suis confirmé dans cette hypothèse par la fréquence, dans les fiches que j'ai sous les yeux, des prénoms Jean, François et Jean-François.

"Pour moi, je descends de Nicolas, je relève la filiation suivante:

Jean, (1704-1748);

Jacques, (1735-1797);

Jean-François, (1760-1804);

Jean-François, (1798-1881);

Louis-Armand, (1824-1913), mon père.

Comme je vous l'ai déjà écrit, mon second fils s'appelait François, un de mes neveux et mon petit-fils s'appellent Jean. Il y a donc là une tradition de famille..."

(Signé) "E. Janelle."

Autre lettre du même en date du 23 décembre 1925 :

"Je ne veux pas tarder à répondre à votre bonne, longue et si intéressante lettre du 8 qui m'est arrivée le 22. Pardonnez-moi seulement de vous dire en peu de mots ce qui me paraît essentiel. Au moment où vous m'écriviez, j'avais déjà depuis une semaine la joie de connaître votre fils Waldeck. Il est venu me voir le 1er décembre et il a bien voulu déjeuner avec ma femme et moi le 3. Nous avons fait ensuite, lui et moi, une bonne promenade au Bois de Boulogne sous un beau soleil d'hiver, presque jusqu'au soir, et le temps ne nous a pas paru long. Sa conversation m'a fait connaître le Canada mieux que tout ce que j'en avais pu lire. Elle m'a aussi introduit dans votre chère famille et je me sens en profonde sympathie avec vous tous... Aussi longtemps que votre fils sera Parisien, il pourra se considérer ici comme chez lui. Il devait prendre rendez-vous avec mon neveu Jean pour visiter Amiens. Je crois qu'ils sont en effet de nature à se comprendre et à s'aimer. D'autre part, ma joie sera grande lorsque Waldeck ira voir notre Pierre à Strasbourg; là aussi, je suis sûr que l'union morale sera complète..."

"Vos coupures de journaux sont d'une lecture très attachante. Elles me placent pour ainsi dire au milieu de vous, mais moins encore que votre lettre. Comment lire sans une profonde émotion ce que vous m'écrivez, en rapprochant les 63,000 Français abandonnés en 1763, des 63,000 jeunes Canadiens qui sont venus donner leur vie à la France pendant la dernière guerre ! Voilà une page dont je donnerai souvent lecture à nos amis et certainement à nos élèves."

"Je relirai pour moi-même, bien des fois, les lignes que vous consacrez à tous vos souvenirs de famille, aux ascen-

dants qui vous relieut à notre souche commune, aux vivants que votre fils représente si bien parmi nous. Permettez-moi d'ajouter que nous nous sentons tout particulièrement liés à vous par la communauté des principes sur lesquels repose notre vie, comme sur sa base indispensable. C'est la France chrétienne, catholique que vous perpétuez. Malgré bien des apparences, cette France-là n'est pas morte, et nous en sommes. Dès votre première lettre, vous et tous les vôtres avez eu votre place parmi les parents pour qui nous prions chaque jour. Nous sommes sûrs du réciproque, n'est-ce pas ? . . ."

(Signé) "E. Janelle."

Cette série de lettres, que nous venons de reproduire textuellement, fera connaître au lecteur la branche française de la famille Janelle mieux que tout ce que nous pourrions en dire. Nous devons être fiers et orgueilleux du vieux tronc français, toujours vivace là-bas, et duquel s'est détaché, en 1730, un petit rameau pour venir s'implanter en terre canadienne où il a pris racine et s'est merveilleusement développé en formant, en moins de deux siècles, environ 250 foyers du nom de Janelle.

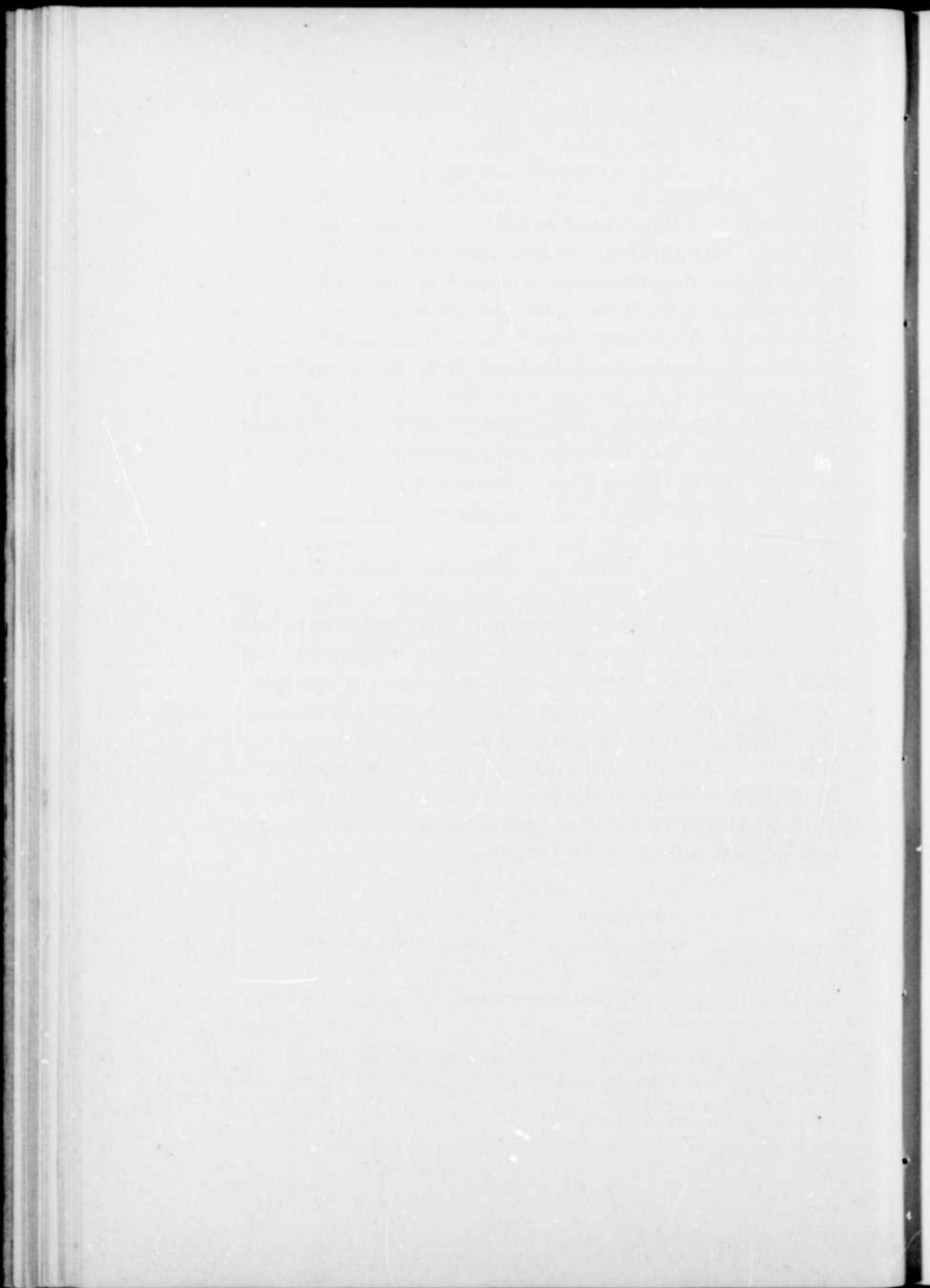

NOMS DONT LA CONSONNANCE RESSEMBLE A "JANELLE"

Dans nos recherches, nous avons trouvé un grand nombre de familles portant les noms de "Jannelle", "Jeannelle", "Janell", "Jehannelle", "Genelle et "Genella". Jannelle et Jeannelle viendraient du mot "Annelle": Commune des Ardennes, Arrondissement de Réthel, ou encore de "Jean". Jehannelle de "Jehan". Genelle représente deux familles distinctes dont l'une tire son origine du mot Jannelle, ou plutôt en est une déformation, et l'autre du nom italien "Gianella", ce dernier étant à son tour une transformation de "Walhalla" et possiblement aussi de "Joan" et "Gioan". Genella est l'américanisation du nom "Gianella".

Les noms de familles ne sont devenus populaires chez les peuples de la vieille Europe qu'au cours du treizième siècle de notre ère, c'est-à-dire après les Croisades. En ces temps-là, on ne se servait que de prénoms pour désigner les individus. On écrivait indifféremment "Jan.", "Juan", "Jean", "Jehan", "Joan", "Joannes", "Gian", etc., pour Jean, suivant le pays ou le lieu. Ces différents prénoms servirent de racines ou de préfixes à la formation de noms de familles en y ajoutant les suffixes ou diminutifs "elle", "ette", "ot" et "otte"; on a ainsi fait "Jan-elle", "Jan-ette", "Jan-ot" et "Jan-otte" (avec "Jan") et ainsi de suite avec les autres prénoms, ce qui voulait dire "petit-Jean" ou le fils de Jean.

De nos jours, on trouve encore en France de nombreuses familles portant ces différents noms, aussi des Genella et Gioanneli en Italie, des Janell en Allemagne et des Janell, Genelle, Genella, Gianella et Gianelli aux États-Unis, mais aucune d'elles ne touche de loin ni de près à la famille Janelle.

Un rameau de la famille Janelle a fait souche au Canada. Maurice Janelle, ancien soldat dans les troupes de Napoléon, immigra au Canada après la défaite de Waterloo et se maria avec Joséphine Sénécal à Lacadie, P. Québec, le 22 juin 1818, où il se fixa. Dans l'acte de son mariage, on le mentionne comme étant le fils majeur de Nicolas Janelle et de Thérèse Thibaut, ses père et mère, de l'Isle de France. Comme le fut notre ancêtre, un siècle auparavant, ce Maurice Janelle était aussi maître d'école de profession.

Aujourd'hui, sa descendance comprend environ sept familles Janelle localisées dans le comté de Napierville et à Montréal, et cinq ou six familles "Genelle" (corruption de Janelle) localisées à Lowell, Mass., et les environs. (Ne pas confondre Janelle avec Janelle.)

Nous trouvons aussi, aux États-Unis, un descendant des Janell allemands dans la personne de Henry F. Janell domicilié à New-Bedford, Mass., 69 ans, fils de Carle-Fredrich Janell et de Katrina Doré, et natif de Mecklinburg, en Allemagne. Fait curieux, c'est que les parents de celui-ci ont tous deux des noms de famille à consonnances bien françaises, quoiqu'on ait amputé "Janelle" de l'"e" final : à la mode allemande, quoi !

En France, la famille Janelle est peu nombreuse en raison du fait qu'elle est et a toujours été foncièrement catholique et patriotique. Elle sacrifiait généreusement ses

vaillants fils, soit au clergé ou à l'armée; il ne restait presque toujours qu'un seul fils à chaque génération pour perpétuer la race et le nom. L'ancêtre des Janell allemands ne serait-il pas un soldat français passé au service du souverain d'Allemagne, et dont le nom de famille fut plus tard germanisé par ses descendants ?

A la Bibliothèque Nationale de Paris, nous trouvons dans "Les Nouvelles Acquisitions Françaises No 9300": "Emigration en Louisiane du 4 janvier 1721 au 24 janvier 1722", "Pierre Jannel (laboureur)" et plus loin sur la même liste, "Thomas Jeannel (défricheur)" tous deux sur la liste générale des passagers sur le "Saint-André", en route pour la Louisiane. Les deux sont "natifs d'Angers" et probablement parents. Au recensement de la Ville de Nouvelle-Orléans en 1731, on ne fait aucune mention de ces deux Angevins, mais, en même temps, rien ne nous fait croire qu'il y eût quelque communauté d'origine entre eux et la famille Janelle, quoique leurs noms de famille aient la même consonnance.

Nous croyons qu'il est de notre devoir de rappeler à quiconque nous lira toute l'importance qu'il y a de toujours respecter l'orthographe de son nom de famille. Ce nom renferme en lui-même souvent, sinon toujours, toute une histoire de famille. En y changeant, retranchant ou ajoutant une seule lettre, on peut en transformer toute l'histoire à son désavantage.

Heureusement, notre nom a été pieusement conservé tel que l'écrivait notre ancêtre par la grande majorité de ses descendants sans qu'il y ait jamais eu de déformations ou de surnoms. A ceux-là qui l'ont déformé, soit par ignorance ou afin de l'anglifier, nous conseillons de reprendre leur vrai nom "J-A-N-E-L-L-E" au plus tôt.

Il n'y a qu'à le vouloir et cela sans frais judiciaires, car on a toujours le droit de reprendre son vrai nom de famille. Il n'est pas plus difficile d'écrire "Janelle" que "Jannell", "Jennelle", "Genelle", etc. Si les gens de langue anglaise prononcent quelquefois "Janelli", laissons-les faire ou corrigeons-les; mais, de grâce, n'allons pas retrancher le "e" final afin de les empêcher de prononcer "Janelli". On se rendrait doublement ridicule.

LE PREMIER ANCETRE CANADIEN

Jean-François Janelle fut le premier ancêtre de tous les Janelle du Canada et des Etats-Unis de l'Amérique du Nord. Il arriva dans la Nouvelle-France vers l'année 1729. Nous n'avons rien de précis au sujet de son départ de France ni de son arrivée en ce pays. Cependant, nous savons qu'il venait de Paris, était le fils de François Janelle et de Madeleine Labbé, et natif de la paroisse de St-Germain l'Auxerrois de la Ville de Paris; qu'à l'âge de 23 ans, il contracta mariage avec Marie-Françoise Benoist, tout cela, tel qu'en fait foi le contrat du mariage en date du 18 mai 1730 et conservé dans le Greffe du Maître Petit, Notaire et Greffier, aux Archives du District des Trois-Rivières, aux Trois-Rivières; aussi l'acte de son mariage enregistré dans les registres de la paroisse de La Baie du Febvre, P. Québec, à la même date que fut passé le contrat.

Sa présence au Canada nous est signalée pour la première fois, par sa signature comme témoin à une sépulture, à La Baie du Febvre, le 21 septembre 1729, puis une deuxième fois au même endroit, où il est parrain au baptême de Jean-François Benoist (son futur beau-frère) le 16 octobre 1729. Il signait généralement "Jean-François Janelle", quelquefois "François Janelle". L'auteur de ces notes a vu sa signature au bas de mille documents divers, soit à La Baie du Febvre, à St-François du Lac ou aux Archives des Trois-Rivières: toujours la même belle écriture. M. l'abbé Jos. Elz. Bellemare dit à la page 473 de son "His-

toire de La Baie St-Antoine": "... sa signature, à peu près la meilleure de ces temps reculés, etc." Le même auteur se demande plus loin si Jean-François Janelle n'était pas instituteur, les archives de sa paroisse étant muettes sur son état. (A remarquer ici qu'il a passé presque toute sa vie à St-François-Xavier sur-le-lac, (St-Frs du Lac) ce qui explique l'ignorance du bon abbé). Nous en avons une première réponse dans son contrat de mariage; Jean-François Janelle était bien instituteur, et il le fut toute sa vie.

Il existe une tradition dans la famille d'Alfred J. Janelle, de St-Ignace, Etat du Michigan, vieillard de 84 ans et qui fut juge de paix du comté de St-Ignace jusqu'au printemps dernier, que notre ancêtre commun était un jeune officier de l'armée française lorsqu'il immigra au Canada. Le grand-père du père de M. Alfred J. Janelle avait 21 ans lorsque Jean-François Janelle mourut. Tous deux vécurent à St-François du Lac (aujourd'hui Notre-Dame de Pierreville) et de même la plupart des Janelle de la branche de notre informateur. Or, comme nous ne connaissons l'existence d'aucun document qui prouverait le contraire, nous sommes enclins à croire à la véracité de cette tradition.

On aurait tort d'être surpris que Jean-François Janelle fût un homme instruit si l'on considère le fait qu'il était né et avait grandi dans la belle paroisse de St-Germain l'Auxerrois, dont la magnifique église gothique est située en face de la Colonnade du Louvre. C'était alors la paroisse des rois de France, le centre de la France intellectuelle. L'enfant avait subi l'ambiance du milieu où il avait grandi, et plus tard, son séjour prolongé à La Baie du Febvre et à St-François du Lac a sans doute beaucoup influé sur le caractère des habitants de ces lieux. A

cette époque, plus qu'aujourd'hui, l'instituteur était à l'école ce que le prêtre était à l'Église, c'est-à-dire, que l'un était le complément de l'autre: l'un cultivait le côté intellectuel et l'autre le côté moral, les deux façonnaient les caractères.

Combien de descendants des vieilles familles de La Baie et de St-François, et nous ajouterons de Pierreville et Notre-Dame de Pierreville, ne sont-ils pas encore redevables à ces deux apôtres zélés — le prêtre et l'instituteur — des vertus et des connaissances que ceux-ci avaient inculquées dans le coeur et l'esprit de leurs arrière-grands-pères? Nous ne saurions le dire, mais ils sont nombreux, répandus par tout le pays et au dehors.

Ce qui peut sembler illogique et restera probablement inexpliqué, faute de documents, est le fait que Jean-François Janelle, après avoir passé sa jeunesse dans la Ville Lumière, où il était né, eût résolu de se contenter de venir vivre la simple vie d'un modeste instituteur dans un pays presque sauvage, au milieu des rudes colons échelonnés sur les rives du Saint-Laurent et à une époque où les conditions politiques et économiques de la colonie étaient dans une situation précaire.

En 1727, on ne comptait encore que 30,613 âmes dans toute l'étendue de la Nouvelle-France; en 1734, la population entière était 37,716 habitants. Le recensement de 1739 ne donne que 179 âmes à La Baie du Fevre. Ce ne fut qu'en 1734 qu'on put, pour la première fois, se rendre de Québec à Montréal en voiture. Ces constatations faites, on se rendra facilement compte de ce que pouvaient être les conditions locales dans ce vaste pays que l'Angleterre convoitait. En effet, après plus d'un siècle de luttes sanglantes avec les aborigènes du pays, nos ancêtres durent

faire face à un nouvel ennemi, de beaucoup plus puissant et plus dangereux. Dans cette lutte héroïque et historique, entre la France et l'Angleterre, pour la possession de notre beau pays, nos ancêtres ont joué un rôle très honorable. Mais que de deuils, de misères, de privations de toutes sortes eurent-ils à souffrir ? Cependant, leur vaillance nous a valu le traité de Paris du 10 février 1763 par lequel la France cédait à la Grande-Bretagne, le Canada et les Iles du Golfe St-Laurent, mais nous réservait le libre exercice de notre religion, notre langue, nos lois et coutumes.

Nous ne voulons pas faire ici de l'histoire du Canada. Nous avons des devanciers beaucoup plus habiles et plus renseignés que nous qui se sont occupés d'écrire notre histoire, et ils l'ont fait en maîtres. Nous ne voulons donner qu'une faible idée de ce qui s'est passé ici, de 1729 à 1780, durant la période que Jean-François Janelle a vécu au Canada. Il arriva ici trente-cinq ans avant et mourut dix-sept ans après la date du traité de Paris. Il a vécu sous les deux régimes, français et anglais, a connu et vécu les anxiétés de la lutte, l'amertume des déboires et de la défaite, puis l'existence pénible sous un drapeau étranger. Son cœur de Français a dû se gonfler bien des fois, son âme patriotique être souvent éprouvée.

On nous permettra d'ouvrir ici une parenthèse et d'ajouter à l'honneur de l'Angleterre que depuis 1763 jusqu'à nos jours — malgré quelques contrariétés inévitables entre ennemis d'hier — conflits entre mentalités différentes — les Canadiens français ont toujours joui des privilèges garantis par le traité de Paris.

Les soixante-trois mille français de 1763 se sont développés en nombre, en richesse et en instruction, à l'ombre du drapeau britannique. Les descendants de cette poignée

de malheureux colons français abandonnés jadis par la France et que l'on estime aujourd'hui à environ quatre millions, répandus par toute l'étendue du Canada et des États-Unis, ont payé leur dette d'origine à l'ancienne mère-patrie en sacrifiant 63,000 vaillants soldats canadiens sur le sol français pendant la Grande Guerre. Par leur fidélité constante et leur grande loyauté depuis 1763 envers la couronne britannique, ils se sont acquis l'estime qu'ils méritaient; aussi voyons-nous de nos jours le beau Régiment Canadien français — le 22ème — garder les Plaines d'Abraham contre une attaque possible du dehors. Les vaincus d'hier sont devenus les vainqueurs d'aujourd'hui, non pas comme Français, ni comme Anglais, mais comme Canadiens. Un nouveau peuple est né ! Issu d'une race fière, il survivra.

En ces temps troublés et déjà lointains, quitter un petit village d'un département de France pour venir tenter fortune au Canada, était pour un laboureur un problème assez facile à résoudre et peut se comprendre, mais pour Jean-François Janelle, habitué aux fastes des grandes villes, c'était une toute autre proposition.

La destruction des Archives de Paris pendant la "Commune" nous empêche de retracer à Paris la vie de notre parisien et de ses parents. Nous avons des raisons de croire que François Janelle, père de notre Jean-François, est décédé en 1712, sinon en 1762, du moins d'après la tradition des Janelle de France; dans ce cas, le fils serait devenu orphelin de père à l'âge de six ans, puis à l'âge de vingt-et-un an, probablement de mère aussi; seul de sa famille, ne laissant aucun proche parent derrière lui, animé des meilleurs sentiments de charité catholique envers ses semblables, il aurait résolu de faire le sacrifice de quitter sa belle

patrie et de se dévouer à la noble cause du temps en venant contribuer à l'éducation des enfants de la Nouvelle-France. Il consacra sa vie entière à cette tâche honorable et parfois bien ingrate. Il y réussit parfaitement puisque nous pouvons constater par les registres que les intéressés et témoins — habitants de La Baie et de St-François du Lac — signaient presque tous leurs noms au bas des Actes pendant la période de 1740 à 1800. Il en était bien autrement dans la plupart des autres paroisses de la colonie.

Il jouissait d'une grande popularité, si nous en jugeons par le nombre de fois qu'il a été parrain d'enfants baptisés, ou qu'il a signé comme témoin aux mariages, sépultures, etc. . .

En effet, à tous les événements de quelque importance, nous voyons figurer la signature de Jean-François Janelle au bas des documents, à côté des noms des notables des paroisses de La Baie et de St-François. Ces deux localités se partageaient à peu près également les honneurs qu'on lui faisait.

Jean-François Janelle demeura alternativement aux deux places, d'abord de 1729 à 1737 à La Baie du Febvre où pendant cette période il se maria et fit baptiser ses quatre enfants aînés, puis il s'en alla demeurer au Fort de St-François (St-François du Lac) au lieu même où est situé actuellement le village de Notre-Dame de Pierreville. C'est là qu'il fit baptiser ses six derniers enfants et passa le reste de sa vie. Décédé à 73 ans, il y fut inhumé le 11 mai 1780.

Bien qu'il eût demeuré quarante-trois ans au Fort de St-François, il fut tout naturel pour lui de conserver toujours des relations bien intimes avec les habitants de La Baie, sa première petite patrie canadienne, où il avait vécu

huit ans, s'était marié avec une jeune personne apparentée à plusieurs familles de La Baie, et où l'aîné de ses fils se maria en 1754, s'y établit par la suite et y éleva une famille nombreuse.

Par son mariage avec Marie-Françoise Benoist, Jean-François Janelle s'était allié à une ancienne famille de la Nouvelle-France. Sa femme était la fille de Pierre Benoist et Jeanne Dejarlais, mariés aux Trois-Rivières le 20 août 1705, et petite-fille de Gabriel Benoist dit Laforest et de Marie-Anne Guesdon, mariés à Québec le 26 oct. 1665.

Gabriel Benoist, né en 1636, était le fils de Claude Benoist et d'Anne Fontaine, de la Vallée de Montmorency, St-Prix, France, tandis que sa femme, Marie-Anne Guesdon, née en 1641, était la fille de Thomas Guesdon et de Isabelle Morin, du Bourg de Maghy, en Normandie, France.

Gabriel Benoist fut inhumé aux Trois-Rivières le 27 octobre 1686 et son épouse, Marie-Anne Guesdon, à Yamachiche le 22 mars 1732. Pierre Benoist, né en 1670, fut inhumé à La Baie du Febvre le 26 avril 1745 et son épouse, Jeanne Desjarlais (de Gerlaise) née à St-Frs du Lac le 24 mars 1693, du mariage de Jean Jacquet de Gerlaise, dit St-Amant, officier du Régiment de Carignan, et de Jeanne Trudel, fut inhumée à St-Frs du Lac le 25 novembre 1771. A sa mort, elle demeurait probablement avec son gendre, Jean-François Janelle.

Jean Jacquet de Gerlaise dit St-Amant, né en 1654, était le fils de Ferdinand de Gerlaise et de Dorothee Cona, de St-Paul de Liège (France). Marié avec Jeanne Trudel, aux Trois-Rivières, le 12 septembre 1687, nous ne connaissons pas la date ni le lieu de son inhumation. Marie-Jeanne Trudel, née à Québec le 22 juillet 1656, de Jean

Trudel et de Marguerite Thomas, fut inhumée à la Rivière-du-Loup (en haut) le 1er décembre 1734.

Jean Trudel (Trudelle), né en 1629 de Jean Trudelle et de Marguerite Noyer de St-Nicolas, Diocèse du Mans (France), et marié à Marguerite Thomas, à Québec, le 19 novembre 1655, fut inhumé à L'Ange-Gardien (en bas) le 21 novembre 1699. Son épouse, Marguerite Thomas, née en 1634 du mariage de Jean Thomas et de Marguerite Frédeux de St-Nicolas (France) fut aussi inhumée au même endroit, le 1er septembre 1695.

Marie-Françoise Benoist, l'épouse du premier Janelle canadien, fut baptisée à La Baie du Febvre le 24 octobre 1706. Elle survécut à son époux et s'en alla mourir à Nicolet — chez sa fille, Marie-Josephte Janelle, mariée à Etienne Dumas — où elle fut inhumée le 2 mai 1787, âgée de 80 ans et six mois. Elle appartenait à une ancienne famille canadienne dont les ramifications étaient déjà répandues par toute la colonie. Les descendants de ce robuste pionnier que fut Gabriel Benoist ont prospéré et se sont multipliés. De nos jours, nous voyons des Benoist (Benoit) un peu partout où nous allons.

Par son mariage avec cette Canadienne, Jean-François Janelle, récemment arrivé au pays, allait faire de ses futurs enfants des enracinés du sol canadien. En effet, ses trois fils suivirent la vocation de leurs parents maternels: défricheurs et cultivateurs, vocation à la mode en ces temps reculés de notre histoire. L'ainé, Pierre-François, s'établit à La Baie du Febvre; François-Xavier, à Chambly et Joseph, à St-François du Lac, là où résidait le père. Les trois frères s'étaient alliés par mariage à des filles de cultivateurs et après des années de rudes labeurs, ils ont tous trois acquis l'aisance et fondé des foyers canadiens sur des bases

solides dans lesquels dix, treize et douze enfants respectivement firent la joie des parents. C'était l'assurance de la survivance de la famille Janelle au Canada, le couronnement d'une vie de dévouement. Dans sa vieillesse, l'ancêtre devait être fier de ses trois fils et à bon droit. Il n'avait pas vainement vécu.

Au 1er janvier 1928, la famille Janelle comptait 247 foyers à son actif, du côté des hommes seulement, et cela en moins de deux siècles; en outre, cette famille a fourni au clergé catholique sept religieux et vingt-huit religieuses du nom de Janelle. N'est-ce pas là une preuve que cet ancêtre vénéré et sa digne épouse pratiquaient toutes les vertus que la Sainte Eglise enseigne et se sont efforcés d'élever leurs enfants chrétiennement? Il y aurait ici tout un chapitre à écrire sur ce sujet, mais il faudrait une toute autre plume que la nôtre pour relater les misères et les privations de toutes sortes qu'ils se sont imposées volontairement afin d'assurer l'existence et, si possible, l'aisance à leurs enfants. Une chose certaine, c'est que nous ne pourrions jamais réaliser toute l'étendue de leurs sacrifices, nous qui sommes habitués à un tout autre régime de vie, grâce à leur prévoyance et leur courage.

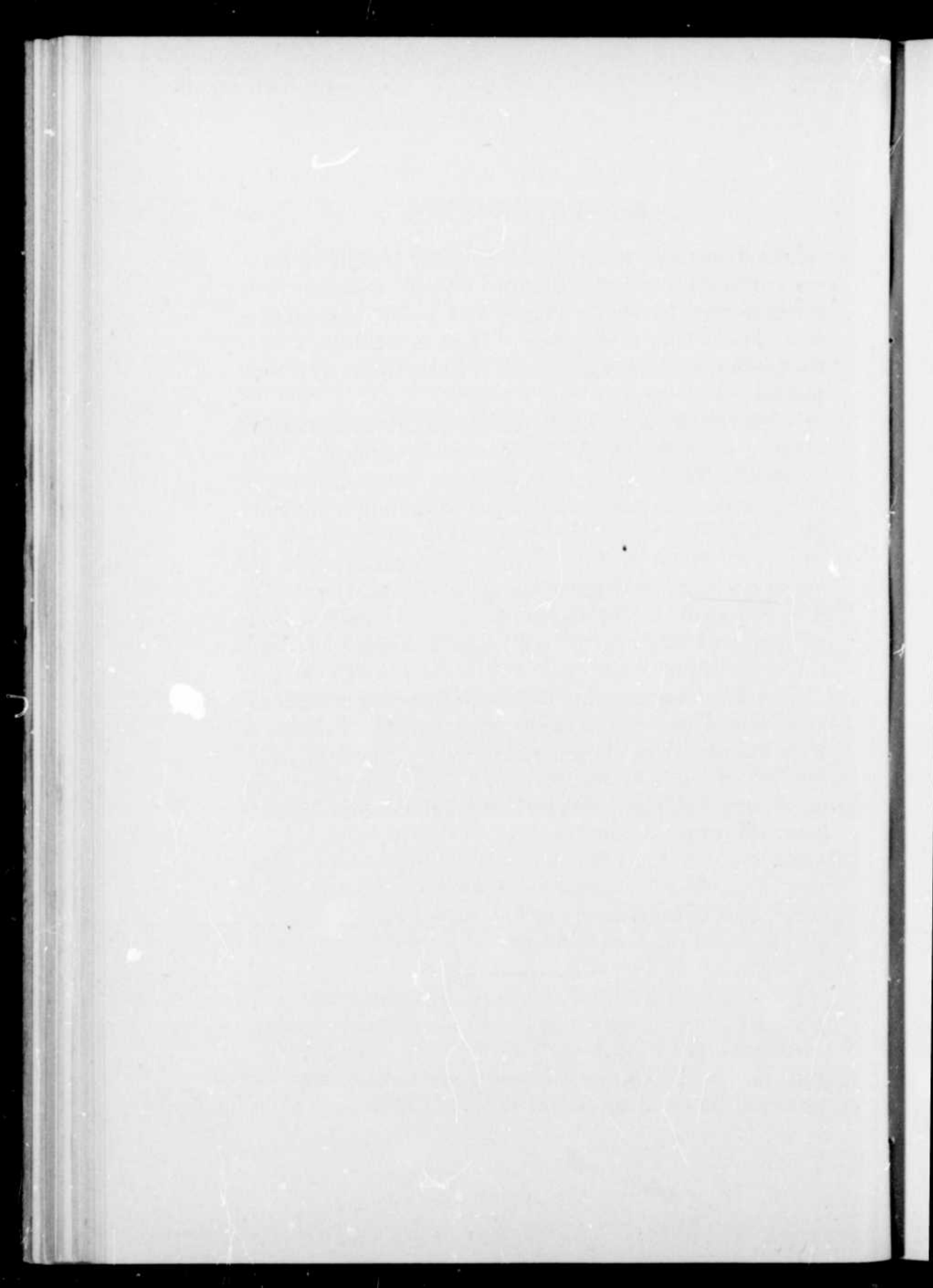

PIECES JUSTIFICATIVES

Nous reproduisons textuellement le contrat et l'acte du mariage de Jean-François Janelle avec Marie-Françoise Benoist; ces deux documents sont datés du 18 mai 1730. Il serait trop long de publier tous les documents que nous possédons touchant la famille Janelle; une simple mention de quelques-uns suffira.

(10) Conventions de mariage de François Janelle avec Marie-Françoise Benoist du 18e May 1730.

“Par devant Louis-Hyacinthe Dumesnil, Missionnaire Récollet faisant les fonctions curiales à la Baye St-Antoine, résidant à la Mission de Nicolette, furent présents en leurs personnes, Pierre Benoist habitant de la dite paroisse et Jeanne Dejarlès, sa femme, stipulant pour Marie-Françoise Benoist, leur fille âgée de vingt-trois ans à ce présent et de son consentement d'une part — et François Janelle, Maître-d'école à la ditte Baye, natif de la paroisse de St-Germain l'Auxerrois de Paris à ce présent et de son consentement, âgé de vingt-trois ans d'autre part, lesquelles parties en la présence et du consentement de leurs parents et amys; Savoir de la part du dit Pierre Benoist et sa fille, Gabriel Benoist, oncle paternel et Marie-Catherine Benoist, cousine paternelle de la ditte fille — De la part de François Janelle, Claude Proue et Gabriel Oule (Houle), tous deux habitants de la ditte paroisse de La Baye, ont reconnus et confessés avoir fait les traités et conventions qui suivent: C'est à savoir que les dits François Janelle et

Marie-Françoise Benoist se prennent réciproquement par nom et loye de mariage iceluy célébré en face de Notre Mère Ste-Eglise Catholique, Apostolique et Romaine, à savoir estre vus en communs en tous biens, meubles et conquest immeubles suivant la coutume de Paris gardée en ce pays, s'obligeant l'un et l'autre réciproquement aux dettes qui auraient été contractées (deux mots illisibles), se donnant de partout et cédant mutuellement au dernier vivant les biens, meubles et immeubles acquest quelconque, sera tenue cette condition le dernier vivant de payer et acquitter les dettes faites dans la ditte communauté. Sera douairée la ditte future épouse du douair coutumier ou de la somme de deux cent livres de douair préfix une fois payée à son choix et loisir et prendre tel qu'il sera choisi par la ditte épouse sur les biens du dit François Janelle qui en a affecté, hypothéqué et obligé sitôt que le douair aura lieu sans estre tenue de le demander en justice.

“En considération duquel mariage, le dit Pierre Benoist donne comptant à la ditte Françoise Benoist, sa fille, une taure de deux ans prenant trois pour les bons services qu'elle luy a rendus, la ditte fille s'en tenant d'ailleurs à ses droits. Sera loisible à la ditte épouse lors de la dissolution de la ditte communauté de renoncer ou accepter ycelle, et en cas de renonciation, reprendre franc et quitte tout ce qu'elle y aura apporté, aici ce qui luy aura (un mot illisible) et échue par succession, donations, legs ou autrement et son douair cydessus spécifié. Car ainsy & promettant & renonçant & obligeant & fait et passé à la Baye St-Antoine dans la maison du dit Pierre Benoist ce 18ème May Mil Sept Cent Trente après midy, en présence des nommés Claude Proue (Proulx), Gabriel Oule (Houle), Pierre Benoist, Jeanne Desjarlès, François Janelle, Marie-

Françoise Benoist, sa future épouse, Gabriel Benoist, oncle paternel, Catherine Benoist, cousine germaine de la dite épouse, Françoise Janelle et Catherine Benoist ont signé. Les autres parties et témoins ont déclaré ne savoir écrire ny signer de ce en fait suivant l'ordonnance."

Ont signé :

FRANCOIS JANELLE.
MARIE CATHERINE BENOIST.
F. LOUIS HYACINTHE DUMESNIL.

Missionnaire de La Baye St-Antoine.

"L'an Mil Sept Cent Trente, le vingt-unième Aoust, le présent contrat de mariage portant don mutuel a été lu à l'audience par moy, Greffier de la Juridiction ordinaire des Trois-Rivières, sousigné junnué, enregistré, aux registres des Junnuations d'ycelle au cinquième volume, folio vingt-six, suivant l'ordonnance de Monsieu le Lieutenant-Général de ce jour. L'original en papier rendu au Sieur par moy Greffier susdit."

(Signé) Petit.

Greffier.

(2o) Extrait du Registre des Baptêmes, Mariages et Sépultures de la paroisse de St-Antoine de La Baie du Febvre, comté d'Yamaska, pour l'année Mil Sept Cent Trente :

"Le dix-huit mai, après la publication de trois bans de mariage, faite au prône de la messe paroissiale entre François Janelle, fils de François Janelle et de Madeleine Labbé, ses père et mère, d'une part, de la paroisse de St-Germain l'Auxerrois à Paris, et de Françoise Benoist, fille de Pierre Benoist et de Jeanne De Jarlès, ses père et mère, de la paroisse de St-Antoine de l'autre part et ne s'étant dé-

couvert aucun empêchement légitime, je soussigné missionnaire de la dite paroisse St-Antoine, les y ai mariés avec et selon la forme prescrite par notre mère la Sainte Eglise en présence de Pierre Benoist, père de l'épouse, Gabriel Benoist, son oncle, Claude Proulx et Gabriel Oule lesquels ont déclaré ne savoir écrire ni signer non plus que la dite épouse, ce requis suivant l'ordonnance, l'époux a signé avec moi."

(Signé) François Janelle.

Fr. Louis Hyacinthe Dumesnil.

A remarquer que "Jean" a été omis dans le corps de ces deux documents à chaque fois qu'il est question de Jean-François Janelle; lui-même signe "François Janelle". Cependant, ce sont là de rares exceptions car généralement il signait "Jean-François Janelle".

(30) L'acte de sépulture de Jean-François Janelle en date du 11 mai 1780, extrait des registres de la paroisse de St-François du Lac, mais que nous ne publions pas.

(40) Le contrat de mariage de Pierre-François Janelle avec Thérèse Proulx fut passé par devant Maître Le Proust Notaire, le 9 février 1754, aux Trois-Rivières, et conservé aux Archives de Trois-Rivières.

(50) Le contrat de mariage d'Antoine Janelle avec Marie-Agathe Perron fut passé par devant Maître Antoine Robin, Notaire, à St-François du Lac, le 25 février 1781, et est conservé aux Archives de Trois-Rivières.

(60) Le contrat d'un terrain entre Dominique De-Barchy (Jutras), Seigneur de La Lussaudière (et ancêtre maternel de l'auteur) et Antoine Janelle, passé par devant Maître Antoine Robin, Notaire, à St-Frs du Lac, le 15 novembre 1779. Cet Antoine Janelle fut la "souche" de la

lère Branche de la famille, et ce même terrain est occupé de nos jours par un de ses descendants, Joseph-Edmond Janelle du rang "Petit-Bois" de Notre-Dame de Pierreville.

(70) Le contrat de mariage de Frs-Antoine Janelle avec Marie-Josephte Caya, passé par devant Maître Antoine Robin, Notaire, à St-Frs du Lac le 28 janvier 1813.

(80) Le contrat de mariage d'Antoine Janelle avec Marie Fontaine, passé par devant Maître A. Robin, fils, Notaire, à St-Frs du Lac le 9 février 1850. Les copies originales des derniers trois contrats sont conservées par M. Calixte Janelle, de Notre-Dame de Pierreville.

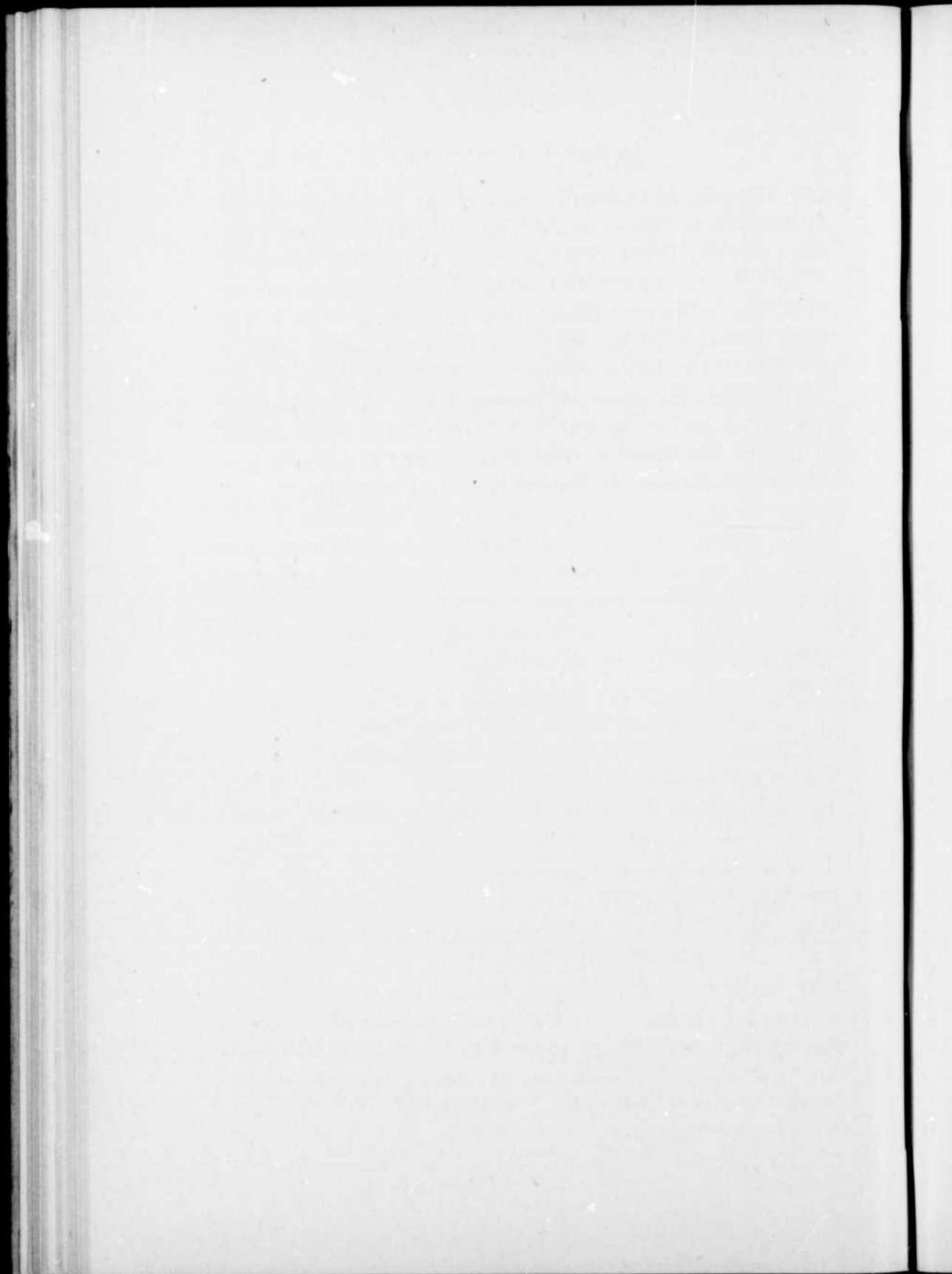

LES CONTEMPORAINS DE JEAN-FRANÇOIS JANELLE

Il ne faut pas croire que la population des paroisses de St-François du Lac et de la Baie du Febvre ne se composait que des braves colons qui y étaient venus pour fonder des foyers en défrichant et cultivant le sol, en s'occupant de chasse et de pêche et, à l'occasion, en faisant le coup de feu contre l'ennemi. Il y avait aussi, outre les Missionnaires, des médecins, des notaires, des négociants et traiteurs en pelleteries, des militaires, gardiens du Fort de St-François, et les seigneurs. Ces gens de professions diverses formaient une certaine classe d'élite dont le maître d'école faisait partie; le contact journalier avec ces personnages rendait la vie plus agréable à Jean-François Janelle. En plus, sa longue carrière d'instituteur lui permit de jouir du fruit de ses premiers labeurs; la diffusion de ses connaissances qu'il avait transmises à ses élèves de la première période fut pour lui, plus tard, une source de satisfaction et l'attraction de nouveaux amis.

Il fut l'éducateur des enfants de Joseph Hertel, seigneur de Pierreville, dont l'une des filles, Françoise-Catherine, fut la mère de Charles-Michel Irumberry de Salaburry, le célèbre héros de Châteauguay. Il le fut également des enfants de Antoine Giguère-Despins dont l'un, Joseph, est devenu plus tard riche négociant de St-Frs du Lac et co-seigneur de La Baie du Febvre, puis des enfants du Docteur Antoine Gamelin dont l'un des fils, Ignace, est

devenu par la suite un des négociants les plus importants de Montréal; et combien d'autres encore qu'il serait trop long d'énumérer ici, mais qui tous ont largement puisé à même la source des connaissances du maître d'école et s'en sont ressenti toute leur vie, eux et leurs descendants.

Voici une liste partielle, prise au hasard des contemporains de Jean-François Janelle:

Gabriel Benoist (1670-1745) — Son fils, Gabriel Benoist (1713-...?).

Pierre Benoist (1670-1745).

Pierre Abraham — Desmarêts (1691-...?).

Joseph Caya (1708-...?).

Antoine Caya (1742-...?).

Frs-Nicolas Cartier (1686-1758) — Son fils, Claude (1722-1799).

Louis Chevrefils — Bélisle (1706-1776).

Louis Courchesne (Foucault) (1725-...?).

Jean-Bte Couturier (Labonté) (1679-1754).

Antoine Bibaud (1716-...?).

Chas Dubois (Brisebois) (1680-1747).

Jos.-Michel Dubois (Brisebois) (1726-...?).

Antoine Gamelin (1702-...?).

Antoine Giguère-Despins (1702-1760).

Joseph Giguère-Despins (1727-1784).

Samuel Gill (1687-1758) Son fils, Joseph-Louis (1717-1798).

Gabriel Houle (1692-1765).

Jacques Landry (1746-1823).

Noël Langlois-Traversy (1697-...?).

Antoine Lefebvre (1707-1771).

Louis Perron (1718-1794).

Catherine Philippe de Ste-Thérèse (1697-1757) sei-

gneuresse veuve de Joseph Hertel et grand'mère maternelle du héros de Châteauguay. (de Salaberry).

Claude Proulx (1692-...?) Son fils, Gabriel Proulx (1725-...?).

Gabriel Robidas-Manseau (1692-1769).

Frs-Michel Renoux-Lachapelle (1687-1771).

Antoine Vanasse-Précourt (1720-...?).

Il y avait aussi Jos. Courchesne, Isidore Côté, Pierre Lefebvre (Descôteaux), Charles et Jean Lefebvre (Descôteaux), Joseph Douillet, Jos. Granmont, Louis Gervais, Gabriel, Etienne et Chris. Gauthier, Louis Grondin, Jos., Claude et Jean-Bte Houde, Jos.-Louis et Claude Lefebvre, Frs et Antoine Lemire, Jos. Lahaye, Antoine, Pierre et Jos. Lafond, Pierre Laviolette, Claude Lyonnais, Gabriel Lafrenière, Louis Lafrance, Frs Lemaire, Gabriel, Jos., Frs, Louis, Jos., Jean et Jos. Robida dit Manseau, Chas Martel, Gabriel Martel, Jos. et Jean-Bte Pruvier, J.-Bte Pepin, Louis, Jos., Jean, Gabriel et Amable Proulx, Louis St-Jean, Jos. et Pierre Senneville (Lefebvre), tous de La Baie du Febvre; puis de St-Frs du Lac: Gabriel et Antoine Alard, Frs Bibaud, J.-Bte Boissel, Claude, Jos. et Michel Cartier, Frs Couturier, J.-Bte Desrosiers, Frs et Louis Crevier-Deschenaud, Michel Giguère-Despins, Pierre Duguay, Jos. et Ant. Forcier, Louis Fleur-d'épée, René et Jos. Ganière, Jos. Gagnon, Jos., Antoine et Jos. Joyelle (Joyal) Régis, J.-Bte et Gabriel Losière (Lauzière), Pierre Labonté (Couturier), Pierre Larivière, J.-Bte Letendre, Jean Leroux, Joseph Larouche, Frs, B., Paul, et Pierre Niquet, Michel Pinard, Louis Précourt (Vanasse), Louis Perrault, Joseph Royal, J.-C. et Chas Crevier, de St-François, Ant. St-Quentin (Joyal), Ignace St-Aloix, Jos. Traversy (Langlois), Bte Vanasse, J.-M. Verron-

neaux, les seigneurs P. Roubaud et M. de St-François et l'abbé J.-Bte Dugast, curé.

Cette liste de noms est d'après le recensement de 1761 telle que publiée dans le rapport des Archives-Publiques d'Ottawa pour l'année 1918. Tous ces noms sont encore populaires dans toute l'étendue du comté d'Yamaska. Ces chefs de famille contribuèrent tous ensemble à faire de ce beau comté ce qu'il est aujourd'hui. En effet, en ce temps-là, les trois paroisses de La Baie du Febvre, St-Frs du Lac et St-Michel d'Yamaska comprenaient à peu près toute l'étendue du comté d'Yamaska tel que nous le connaissons aujourd'hui.

Si nous prenons le temps de feuilleter l'histoire, nous verrons qu'à cette époque ces paroisses ont fourni plusieurs citoyens influents qui furent les souches de nombreuses familles opulentes, répandues par tout le Canada et même au dehors. De nos jours, un grand nombre des descendants de ces anciennes familles occupent des positions enviables dans toutes les sphères de l'activité humaine. Par malheur, le champ d'action, dans ces parages, fut toujours si limité que la majeure partie des plus vaillants fils eurent à s'éloigner et faire valoir leurs talents en d'autres lieux, cela au désavantage de leur petite patrie d'origine.

L'abbé Joseph-Elzéar Bellemare a écrit l'histoire de la paroisse de La Baie du Febvre; son ouvrage est un monument à sa mémoire, un héritage précieux qu'il a laissé à ses paroissiens. L'abbé Maureault a écrit l'histoire des Abénakis de Pierreville; naturellement, il ne s'est occupé que de ses Sauvages.

L'histoire de la paroisse de St-François du Lac, dont l'église antérieurement à 1848 était située dans l'Ile du Fort (Village de Notre-Dame de Pierreville), n'a jamais été

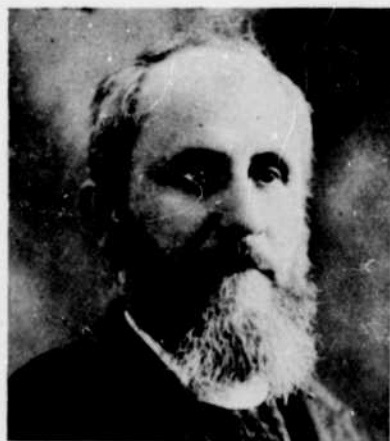

L'abbé Michel-Exilia Janelle, prêtre,
ancien curé de St-Thécle, Qué.

L'abbé Isidore-A. Janelle, prêtre,
curé de Saint-Enfant-Jésus, de
Nashua, N.-H.



Cyrille Janelle qui sera ordonné prêtre
chez les Pères-Oblats à Ottawa
prochainement.

Le Révd. Père Etienne-Marie, Fran-
ciscain (né Omer-P.-G. Janelle)
et sa soeur, Sr Marie-Réparatrice
du Précieux-Sang, de Nicolet.

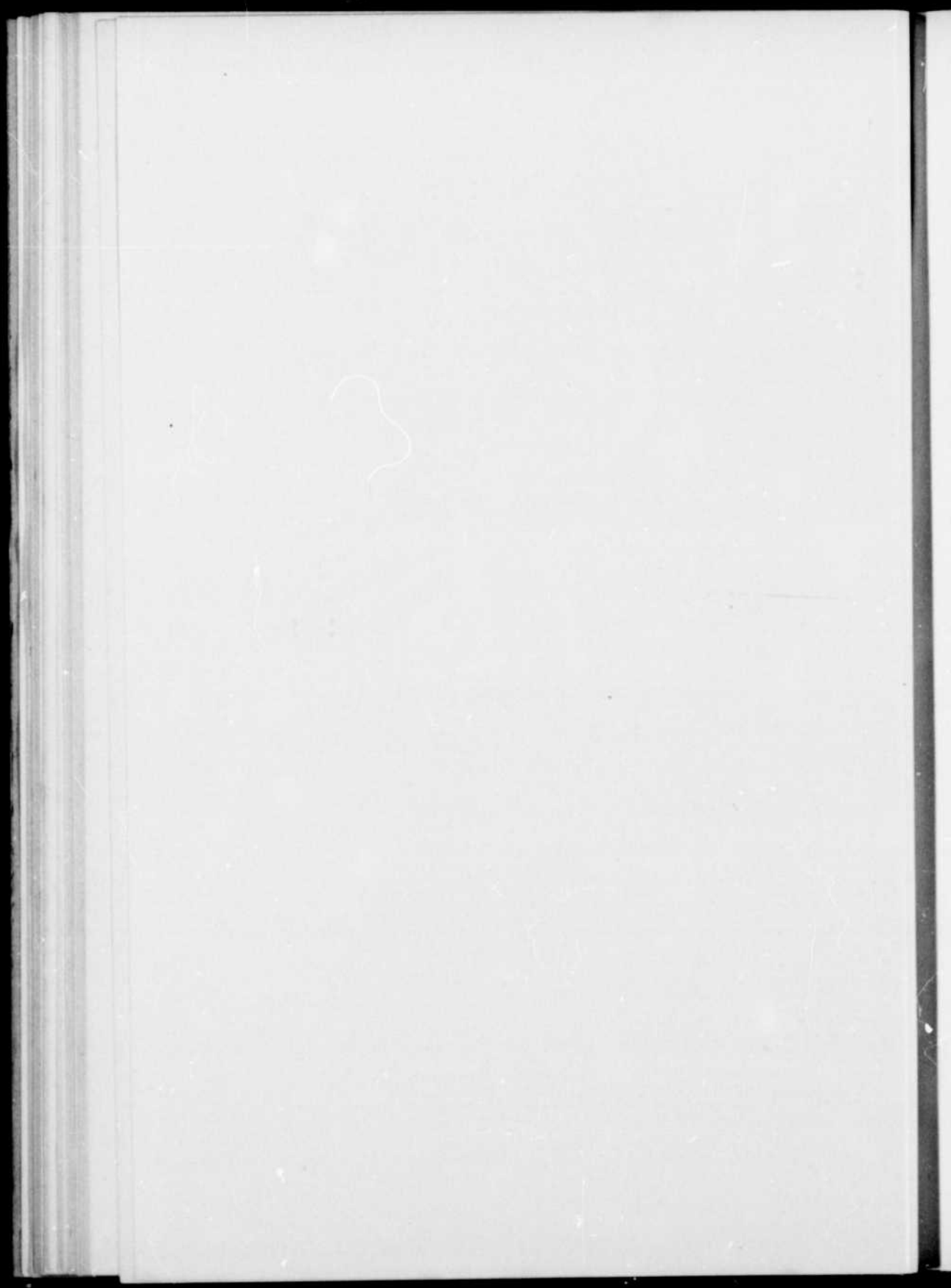

écrite au complet. Benjamin Sulte a bien publié, en 1886, une brochure guère plus volumineuse qu'un syllabaire et l'a ornée du titre de "Histoire de St-François du Lac". Cet historien n'a qu'effleuré quelques faits historiques, le tout parsemé d'erreurs. Par exemple, il écrit, page 65 de son livre, qu'il ne connaît pas la provenance du nom "Janelle" et suppose que ce nom est une corruption qui viendrait de François ou Jean "Harel". S'il s'était donné la peine de faire quelques recherches, il aurait facilement trouvé l'acte de mariage à La Baie du Febvre, ou le contrat de mariage aux Archives des Trois-Rivières, de Jean-François Janelle, le premier Canadien de ce nom.

L'historien qui entreprendrait d'écrire l'histoire complète de la paroisse de St-François du Lac, de 1640 à nos jours, aurait là une mine inépuisable de faits historiques, de traditions de familles et de légendes à relater. Non seulement il contribuerait à l'histoire générale du Canada, mais aussi, il s'attirerait la reconnaissance éternelle de tous ceux dont les ancêtres ont vécu dans ce beau coin de terre de notre Province.

Jean-François Janelle, nous le répétons, s'était allié par mariage avec plusieurs anciennes familles de La Baie et St-Frs du Lac; par les alliances subséquentes de ses fils et petits-fils, il en résulte qu'il n'y a pas un membre de la génération actuelle qui n'ait pas dans ses veines quelques gouttes de sang de chacune des familles ancestrales de ces deux paroisses. La suite le démontrera car l'auteur de ces notes a retracé tous ses ascendants, remontant chaque lignée jusqu'en France, et voici ce qu'il a trouvé:

(1e) Famille Janelle-Benoist. (1730-1780).

Nous avons déjà parlé ailleurs de la famille Benoist

alliée à Jean-François Janelle par son mariage avec Marie-Françoise Benoist, le 30 mai 1730.

(2e) Famille Janelle-Proulx. (1754-1784).

Pierre-François Janelle marié à Thérèse Proulx, à La Baie, le 11 février 1754; elle était la fille de Claude Proulx et d'Isabelle Robida-Manseau (M-1 le 20 novembre 1717), petite-fille de Jean Proulx, originaire de St-Jean de Moutierneuf (France) et de Catherine Pinel (Mariés à la Pointe aux Trembles, le 2 novembre 1676) et de Jacques Robida dit Manseau, originaire de St-Nicolas, Dio. du Mans (France) et de Louise DeGuitre, originaire de St-Barthélemi, Dio. de La Rochelle (France) (M-12 le 14 janvier 1692) et arrière-petite-fille de Gilles Pinel (fils de Nicolas Pinel, tué par les Iroquois à Québec le 18 septembre 1655), et de Cath Maraud, tous deux originaires de La Rochelle, et d'Anne Léodet, native d'Angoulême (M-167 le 2 septembre 1657).

(3e) Famille Janelle-Perron. (1781-1808).

Antoine Janelle, fils aîné de Pierre-François, (M-2 le 26 février 1781) avec Marie-Agathe Perron dit Poitevin, fille de Louis et de Marie-Agathe Desmarêts (M-2 le 5 août 1742); petite-fille de Jean Perron et de Suzanne Touchet (M-Pointe aux Trembles, le 25 janvier 1706), et de Pierre Abraham-Desmarêts et Marie-Josephte Joyelle (M-2 le 28 novembre 1711); arrière-petite-fille de Daniel-Frs Perron dit Le Suire, originaire de La Rochelle, et de Louise Gargottine, aussi de La Rochelle, (M-Château-Richer, le 26 février 1664); de Simon Touchet (fils de Thomas et Suzanne Ferrier, de Québec) et de Marie Gignard, (fille de Laurent et Elisabeth Sorin, originaires de La Rochelle) mariés à l'Ange-Gardien-en-bas, le 30 janvier 1679; de René Abraham dit Desmarêts, (de Condans, près Niort

en Poitou) et de Marguerite Girard, (Veuve de Pierre Forcier, tué par les Iroquois à St-Frs du Lac le 18 mai 1690) M- au Cap de la Madeleine le 3 novembre 1690; et de Jacques Johiel (Jouielle, Joyelle et Joyal), armurier et originaire de Bergerac, en Périgord (France) et de Gertrude Moral, M-Trois-Rivières, le 2 novembre 1676.

Gertrude Moral était la fille de Quentin Moral, Lieutenant du Roi et originaire de St-Vincent de Rouen (France) et de Marie Marguerie, veuve de Jacques Hertel et originaire du même endroit, mariés aux Trois-Rivières en 1656.

(4e) Famille Janelle-Caya. (1813-1858).

Frs-Antoine Janelle, fils aîné d'Antoine, M-1 le 1er février 1813 avec Marie-Josephte Caya, fille d'Antoine et de Marie-Cath. Précourt (M-1 le 3 février 1777); petite-fille de Joseph Caya et de Marie-Anne Trottier de Beaubien dit Belcour (M-10 le 16 avril 1739); et d'Antoine Vanasse dit Précourt et de Marie-Louise Marg. Robidas-Manseau (M-1 le 22 septembre 1749); et arrière-petite-fille de Pierre Caya (Cailla) et de Thérèse Houray dit Grandmont (M-Champlain le 3 janvier 1690); de Michel Trottier de Beaubien, seigneur de Nicolet, et de Thérèse Mouet, (M-Trois-Rivières le 27 octobre 1715); de Frs Vanasse dit Précourt et de Marie-Josephte LeFetty (M-Trois-Rivières le 26 décembre 1708); et de Gabriel Robida-Manseau et de Marie-Madeleine Benoist (M-1 le 16 septembre 1715).

Pierre Caya était fils de Pierre Caya (Cailleau, Cailla) et d'Olive Landry, originaires du Poitou et M-Trois-Rivières le 19 février 1664. Son épouse, Thérèse Houray, était fille de René Houray, originaire de Tours (France)

et de Denise Damesni, originaire de Paris, M-Québec le 26 octobre 1665.

Antoine Trottier, Sieur de Beaubien, était fils d'Antoine Trottier, Sieur DesRuisseaux, et de Catherine Lefebvre, M-Trois-Rivières, en 1663, et petit-fils de Gilles Trottier et de Cath. Loyseau (Mariés à St-Martin d'Igée, au Perche, en 1630, et arrivés à Québec en 1646) et de Pierre Lefebvre et Jeanne Aunois mariés à Mortagne, au Perche, en 1646, et arrivés aux Trois-Rivières la même année. Son épouse, Thérèse Mouet, était fille de Pierre Mouet, Sieur de Moras, seigneur de Nicolet et originaire de Castel-Sarrasin, en basse Guyenne, et de Marie Toupin, fille de Tous-saint Toupin, Sieur Dussault, et de Marg. Boucher (M-Trois-Rivières le 8 avril 1668.) Marg. Boucher était fille de Gaspard Boucher et de Nicole Lemène mariés à St-Martin d'Igée, au Perche, le 7 avril 1629, et arrivés à Québec en 1634.

François Vanasse était fils de Frs-Noël Vanasse, originaire de St-Maclou de Rouen, et de Jeanne Fourrier, du même endroit, M-Trois-Rivières le 2 août 1671. Son épouse, Marie-Josephte LaFetty, était la fille de Jean LaFetty dit Lamontagne, originaire de Dieppe, et de Suzanne Rabouin, M-Sorel le 12 juillet 1689, et petite-fille de Jean Rabouin et de Marg. Ardion, originaires de LaRoche et mariés à Québec le 26 octobre 1663.

Gabriel Robida était le frère d'Isabelle Robida-Manseau dont nous nous avons déjà parlé ailleurs; son épouse, Marie-Madeleine Benoist, était la fille de Gabriel Benoist et de Marie Roussel (M-Trois-Rivières le 23 novembre 1693), petite-fille de Gabriel Benoist, originaire de La Vallée de Montmorency, St-Prix (France), et de Marie-Anne Guesdon, originaire du Bourg de Magny, en

Normandie (M-167 le 26 octobre 1665), et de Frs Roussel dit Tranchemontagne, natif de St-Léonard, en Normandie, et de Madeleine Pepin (M-Trois-Rivières le 7 avril 1671), et arrière-petite-fille de Guillaume Pepin et de Jeanne Méchin, originaire de St-Laurent de la Barrière (France) où ils se sont mariés en 1645.

(5e) Famille Janelle-Fontaine. (1850-1908).

Antoine Janelle, fils aîné de Frs-Antoine Janelle et de Marie-Josephte Caya, M-2 le 11 février 1850 avec Marie Fontaine, fille de François et de Marie Grondin (M-2 le 3 juillet 1820), petite-fille de Julien Fontaine et Madeleine-Marg. Blanchet (M-Berthier en bas le 7 octobre 1776) et d'Antoine Grondin et de Marie-Anne Ayotte (M-Ste-Geneviève de Batiscan le 8 février 1801), et arrière-petite-fille de Louis Fontaine et d'Elisabeth Huard (M-St-Pierre du Sud le 29 avril 1748), de Jacques Blanchet et de Marie-Mad. Vermet (M-Berthier en bas le 10 novembre 1755,) de Michel Grondin et de Marie-Josephte Houde (M-10 le 22 juin 1770) et d'Alexis Ayotte et Marie-Anne Baribeau (M-Ste-Geneviève de Batiscan le 14 janvier 1765).

Louis Fontaine était le fils d'Etienne Fontaine et de Marie-Madeleine Fournier (Mariés en 1716), petit-fils d'Etienne Fontaine de l'Ile d'Yeu, en Vendée, et de Marie Conille, mariés à St-Laurent I. O., le 8 février 1683, et de Simon Fournier et Anne-Catherine Rousseau (M-157 le 12 novembre 1691), et arrière petit-fils de Guillaume Fournier, originaire de Coulne, en Normandie, et de Françoise Hébert (M-167 le 20 novembre 1651), et de Thomas Rousseau, originaire du Poitou, et de Madeleine Olivier, originaire de Rouen, (M-167 le 3 octobre 1667). Françoise Hébert était la fille de Guillaume Hébert et de

Hélène Desportes (M-167 le 3 octobre 1634), et petite-fille de Louis Hébert (apothicaire, chef de la première famille française qui s'établit dans la Nouvelle-France d'une manière permanente et le premier Canadien qui défricha le sol et vécut de ses récoltes; sa ferme était une partie du terrain qu'occupe aujourd'hui la Haute-Ville; né à Paris en 1575, Louis Hébert rencontra Champlain à Port-Royal, en Acadie, en 1606, et alla plus tard le rejoindre à Québec en 1617, où il mourut le 25 janvier 1627), et de Marie Rollet, (inhumée à Québec le 27 mai 1649) mariés à Paris vers 1600, et de Pierre Desportes et Françoise Langlois, mariés à Paris vers 1610 et arrivés à Québec en 1617.

Marie-Elisabeth Huard, épouse de Louis Fontaine, était la fille de Jean Huard et d'Angélique Jourdain (mariés en 1703), petite-fille de Jean Huard, originaire de Courson, Evêché de Chartres (France), et de Marie-Anne Amyot (M-167 le 30 août 1670, et de Guillaume Jourdain, originaire de Day, Evêché de Xainte (France), et de Jeanne Constantin (M-167 le 18 avril 1678), et arrière-petite-fille de Marin Huard et de Julienne Brouillet, originaires de Chartres, de Mathieu Amyot (fils de Philippe Amyot, de Courson, et d'Anne Couvent, de Soisson) et de Marie Miville (fille de Pierre Miville-Deschesnes et de Charlotte Maugis, de La Rochelle, et arrivés à Québec en 1639) mariés à Québec le 22 novembre 1650, et de Guillaume Constantin, natif de Sésons, en Bretagne, et de Jeanne Massé (M-167 le 26 mai 1664), fille de Pierre Massé et de Marie Pinel (M-167 le 15 mai 1644) et petite-fille de Nicolas Pinel (tué par les Iroquois le 18 septembre 1655 à Québec) et de Madeleine Maraud, mariés à La Rochelle en 1621 et arrivés à Québec vers 1631.

Jacques Blanchet était le fils de Joseph Blanchet et de

Marie-Josephite Des-Trois-Maisons (M-St-Pierre du Sud le 30 juin 1727), petit-fils de Pierre-Alphonse Blanchet et de Louise Gasnier (M-Cap St-Ignace le 18 novembre 1699) et de François Des-Trois-Maisons et Françoise Dagnault (M-St-Thomas de Montmagny le 3 novembre 1700), et arrière-petit-fils de Pierre Blanchet, originaire de St-Omer de Rosière, en Picardie, et de Marie Fournier (M-167 le 17 février 1670), de Louis Gasnier et Louise Picard (M-Ste-Anne du Nord le 4 octobre 1676), de Philippe Des-Trois-Maisons, originaire d'Amiens (France) et de Martine Crosnier, originaire de Fontenay, en Tournaine, (M-Château-Richer le 18 novembre 1669) et de Jean Dagnault, originaire de Poitiers, et de Marie-Louise Michault, originaire de Sens, en Yonne (France) M-167 le 10 septembre 1670. Marie Fournier était la soeur de Simon Fournier déjà mentionné. Louis Gasnier, Sieur de La Frenaie, était le fils de Pierre Gasnier et de Marguerite Rosée, originaire du Mans et arrivés à Québec vers 1645. Louise Picard était la fille de Jean Picard et de Marie Caron (M-167 le 28 Juillet 1656) et petite-fille de Pierre Picard et de Renée Suronne, mariés en 1629 à Pont-Ouilly, en Normandie, et arrivés à Québec en 1637, et de Robert Caron et Marie Crevet, mariés à La Rochelle et arrivés à Québec en 1637.

Marie-Madeleine Vermet était la fille de Pierre Robert Vermet et de Marguerite Catrin (M-St-Valier le 16 février 1716), la petite-fille d'Antoine Vermet, originaire d'Arras, en Artois, et de Marie-Barbe Ménard, originaire de La Rochelle, (M-Ste-Famille, Ile d'Orléans le 26 août 1669), et de Nicolas Catrin, chirurgien, originaire de St-Pierre de Cardière, Evêché de Beauvais, et de Françoise

De Launey, originaire de Tourouve, au Perche, et Marie-Antoinette Durant, (M-167 le 13 août 1661).

Joseph-Michel Grondin était le fils de Louis Grondin et Marie-Anne Mignier (M-Ste-Anne de La Pérade le 23 novembre 1744), petit-fils de Sébastien Grondin et Marie-Anne Pinel (M-234 le 27 juillet 1712), et de Michel Mignier et Angélique Thibault (M-Cap St-Ignace le 28 juillet 1705) et arrière-petit-fils de Jean Grondin, originaire de Brouage, Evêché de Xainte, en Saintonge, et Marie-Xainte Mignot (M-167 le 14 août 1669), de F.-X. Pinel et Louise Constantineau (M-Pointe aux Trembles le 24 novembre 1687), d'André Mignier dit Lagacé et Jacqueline Michaud, tous deux originaires de La Rochelle (M-167 le 23 octobre 1668) et de Frs-Louis Thibault, originaire de l'Ile de Rhé, (France) et Elisabeth-Agnès Lefebvre, originaire de Pau, en Navarre, (M-Ste-Anne de La Pérade le 16 octobre 1670). Marie-Xainte Mignot était la fille de Jean Mignot, originaire de Bayeux (France) et Louise Cloutier, veuve de François Marguerie, (M-167 le 10 novembre 1648), et petite-fille de Zacharie Cloutier et Xainte Dupont, mariés à Mortagne, au Perche, le 18 juillet 1616 et arrivés à Québec en 1634. Frs-X. Pinel était le fils de Giles Pinel et Anne Léodet (M-167 le 2 septembre 1657) mentionnés ailleurs. Louise Constantineau était la fille de Julien Constantineau et Marie Langlois (M-167 en 1663) et petite-fille de Noël Langlois et Françoise Garnier, originaires de La Rochelle et arrivés à Québec en 1617. (La famille de Noël Langlois est une des trois seules familles françaises demeurées à Québec après la prise de cette ville en 1629 par les trois frères Kerth.)

Marie-Josephte Houde, épouse de Joseph-Michel

Grondin, était la fille d'Antoine Houde et Thérèse Bérard dit Lépine (Mariés en 1750), petite-fille de Gabriel Houde et Jeanne Petit-Clerc (M-Ste-Foye le 21 novembre 1716), et de Jean-Frs Bérard de L'Espine et Marie-Thérèse-Jeanne Renaud (M-Charlesbourg, Qué., le 11 août 1722), et arrière-petite-fille de Jean Houde et Anne Rouleau (M-Ste-Famille I. O., le 22 août 1678), de Pierre Petit-Clerc, natif de Severy de Poitiers, et Françoise Paris, originaire de Sens, en Yonne, (M-167 le 11 septembre 1673), de Gabriel Bérard, Sieur de l'Espine, et de Geneviève Hayot (M-167 en 1673) et de Jean Bernard Renaud et Jeanne D'Héry (M-Charlesbourg le 20 janvier 1698). Jean Houde était le fils de Louis Houde, natif de Manon, au Perche, et Madeleine Boucher, (filie de Marin Boucher et Périnne Malet, originaires de Mortagne, au Perche, et arrivés à Québec en 1637) M-167 le 12 janvier 1655. Geneviève Hayot était la fille de Jean Hayot et de Louise Pelletier (M-167 le 17 novembre 1753) et petite-fille de Thomas Hayot et Jeanne Boucher, mariés à Mortagne en 1630 et arrivés à Québec en 1637, et de Nicolas Pelletier et Jeanne Roussy, originaires de la Beauce (France) et arrivés à Québec en 1637. Jean-Bernard Renaud était le fils de Guillaume Regneault (Renaud) et Marie de La Mare (M-167 le 7 novembre 1668), et petit-fils de Guillaume Regneault et Suzanne de La Haye, originaires de Rouen, et de David de La Mare et Anne Busevestre mariés à St-Maclou de Rouen le 18 mai 1636 et arrivés à Québec vers 1650. Jeanne D'Héry était la fille de Maurice D'Héry et Madeleine Philippaux (M-167 le 16 janvier 1679), et petite-fille de Nicolas D'Héry et Elisabeth Bertrand, et de Claude Philippaux et Jeanne Enard, tous quatre de La Rochelle et arrivés à Québec vers 1665.

Alexis Ayotte (Hayot) était le fils de Joseph Hayot et Catherine Baril (M-Ste-Geneviève de Batiscan le 18 février 1732), petit-fils d'Etienne Hayot et Anne-Félicité Bonhomme (M-Pointe aux Trembles le 20 janvier 1702) et de Frs Baril dit St-Onge et Marie-Charlotte Gaillou (M-Batiscan le 11 février 1716), et arrière-petit-fils de Jean Hayot et Louise Pelletier que nous mentionnons plus haut, d'Ignace Bonhomme et Agnès Morin (M-167 le 12 janvier 1671) de Jean Baril dit St-Onge et Elisabeth Gagnon (M-Ste-Famille, I. O., le 25 mai 1684) et de Pierre Gaillou, natif de Day, Dio. de Xainte, et Marguerite Creste (M-ChAMPLAIN en 1678).

Ignace Bonhomme était le fils de Nicolas Bonhomme, natif de Ste-Croix de Fécamp, pays de Caux (France), et Catherine Goujet, originaire de la Normandie, (M-167 le 3 octobre 1657).

Agnès Morin était la fille de Noël Morin, originaire de St-Etienne, en Brie, et Hélène Desportes (M-167 le 9 janvier 1640) et petite-fille de Pierre Desportes et Françoise Langlois arrivés à Québec en 1617. Elisabeth Gagnon était la fille de Robert Gagnon et Marie Parenteau, originaire de St-Nicolas de La Rochelle, mariés à Québec le 3 octobre 1657. Marguerite Creste était la fille de Jean Creste et de Marguerite Gosselin, originaire de St-Martin, au Perche, (M-167 le 13 septembre 1654), et petite-fille d'Antoine Creste et Jeanne LeGrand, mariés à Tourouve, au Perche, le 29 octobre 1619 et arrivés à Québec vers 1634.

Marie-Anne Baribeau était la fille de J.-Bte Baribeau et M.-Anne Adam (M-Ste-Geneviève de Batiscan le 11 février 1737), petite-fille de Jean Baribeau et Marie-Marg. Cosset (M-Batiscan le 19 février 1697), et de J.-Bte

Adam et Catherine Guillet (M-Batiscan le 16 avril 1708) et arrière-petite-fille de Frs Baribeau et Périnne Moreau (M-167 vers 1669), de Jean Cosset, Notaire Royal et originaire de St-Jacques de Dieppe, et Marg. Héloy, originaire du Poitou, (M-167 le 12 février 1668), de Jean Adam, Notaire Royal et originaire de Brion, Dio. de Sens, et Marie-Louise Mézeray (M-167 en 1673) et de Louis Guillet et Marie Trottier (M-Batiscan en 1688). Marie-Louise Mézeray était la fille de René Mezeray, natif de Thury, Dio. de Caen, et Nicole Madeleine Gareman, native de Soissons, (M-167 le 10 octobre 1645). Louis Guillet était le fils de Pierre Guillet dit Lajeunesse et Jeanne de Launey de St-Per, tous deux originaires de Poitiers. Marie Trottier était la fille de Jean Trottier et Geneviève de Lafond (M-Champlain vers 1666) et petite-fille de Jules Trottier et Catherine Loyseau, originaires de St-Martin d'Igée, et d'Étienne de Lafond, originaire du Saintonge, et de Marie Boucher (M-167 le 30 juin 1645) et arrière-petite-fille de Gaspard Boucher et Nicole Lemène, originaires du Perche.

(6c) Famille Janelle-Despins. (1871-...?).

Michel Janelle, fils aîné d'Antoine Janelle et de Marie Fontaine, marié avec Marie-Guilhelmine Despins à Pierreville le 15 août 1871. Elle est la fille de Timothée Despins et Caroline Landry (M-2 le 2 février 1836), petite-fille de Frs-X. Giguère-Despins, co-seigneur de La Baie, et Marguerite Cartier (M-2 le 11 février 1806), et de Frs Landry et Marie-Anne Janelle (M-1 le 27 janvier 1812), et arrière-petite-fille de F.-X. Giguère-Despins, co-seigneur de La Baie, et Catherine Dubois-Brisebois (M-St-Michel d'Yamaska le 22 novembre 1773), de Bazil-C. Cartier et Suzanne Gill (M-2 le 30 mai 1789), de Jacques

Landry et Marie-Marg. Bibaud (M-2 le 18 août 1770) et de Joseph Janelle et Marie-Anne Courchesne (M-1 le 22 février 1791).

F.-X. Giguère-Despins était le fils de Joseph Giguère-Despins négociant de St-François du Lac et co-seigneur de La Baie, et Madeleine Labonté-Couturier (M-2 le 3 mai 1751), petit-fils d'Antoine Giguère-Despins et Françoise Jutras (M-2 le 22 juillet 1726), et de J.-Bte Labonté-Couturier et Jeanne Renoux-Lachapelle (M-2 le 17 mai 1705), et arrière-petit-fils de Martin Giguère et Françoise Pinard (M-Sorel le 7 mai 1782), de Dominique Jutras, originaire de St-Séverin de Paris, et Marie-Jeanne Niquet (M-148 le 9 janvier 1684), de Gilles Couturier dit Labonté, originaire de Toussaint, Dio. de Rennes, et Marie-Jeanne de Tarragon, mariés en France vers 1674, et de Frs Renoux de La Chapelle, natif de St-Maurille, ville d'Angers, et Marg. Crevier, fille de Christophe Crevier et Jeanne Enard, originaires de La Rochelle, mariés à Boucherville le 21 août 1683. Martin Giguère était le fils de Robert Giguère (né à Tourouve le 10 mars 1616, de Jean Giguère et Michelle Jornel mariés à Tourouve le 26 juillet 1599) et Aymée Miville (fille de Pierre Miville et Charlotte Maugis de La Rochelle arrivés à Québec en 1639) mariés à Québec le 9 juillet 1652. Françoise Pinard était la fille du célèbre chirurgien Louis Pinard, originaire de La Rochelle, et de Marie-Madeleine Hertel, (M-148 le 29 décembre 1658) et petite-fille de Jacques Hertel, originaire du Bourg de Fécamp, pays de Caux, et Marie Marguerite, (soeur de François Marguerite, le fameux interprète des Sauvages et originaire de St-Vincent de Rouen) M-148 le 23 août 1641. Marie-Mad. Hertel était aussi la soeur de Frs Hertel, héros canadien en maintes occasions. Ma-

rie-Jeanne Niquet était la fille de Pierre Niquet originaire de Brisantbourg, en Bretagne, et seigneur de St-François du Lac, et Dame Françoise LeMoine, originaire de Paris (M-148 le 15 juin 1666). Catherine Dubois-Brisebois était la fille de Joseph-Michel Brisebois et Cath.-Thérèse Renoux-Lachapelle (M-2 le 18 janvier 1750), petite-fille de Charles Dubois dit Brisebois et de Marie-Ursule Adams (M-2 le 3 août 1704), et de Frs-Michel Renoux-Lachapelle et Catherine-Marg. Marin (M-2 le 6 juin 1713), et arrière-petite-fille de Pierre-René Dubois, originaire de Poitiers, et Anne-Julienne DuMont, originaire de Metz, en Lorraine, (M-167 le 25 novembre 1665), de Charles Adams et Rebecca Smith, de Hamshire, Oyster River, Angleterre, de François Renoux de La Chapelle et Marguerite Crevier (que nous mentionnons plus haut) et de Charles-César Marin, natif de Toulon, en Bretagne, et Marie-Madeleine Niquet (socur de Marie-Jeanne) M-2 le 5 juillet 1691.

Bazil-C. Cartier était le fils de Claude Cartier et Agathe Renoux-Lachapelle, soeur de Catherine-Thérèse Renoux-Lachapelle mentionnée plus haut, (M-2 le 22 novembre 1751), petit-fils de Frs-Nicolas Cartier et Gertrude Niquet, soeur de Marie-Madeleine Niquet, (M-2 le 23 janvier 1708), et arrière-petit-fils de Guillaume Cartier, originaire de Dreux, Evêché de Nantes, et Marie-Etiennette Garnier, (M-Pointe aux Trembles le 18 janvier 1685) fille de François Garnier dit Pelleria, originaire de St-Cosme, de Vair, (France) et Jacqueline Froslon, originaire de La Trinité, ville d'Angers, mariés à Québec le 9 janvier 1663.

Suzanne Gill était la fille de Joseph-Louis Gill, (Grand-Chef et Agent des Abénakis) et Marie-Suzanne

Gamelin (M-1 le 2 novembre 1763), petite-fille de Samuel Gill (enlevé par les Abénakis dans une expédition qu'ils firent en Nouvelle-Angleterre sous le commandement de Jacques Hertel en 1704 et adopté par la tribu abénakis) et Miss ... James (aussi enlevée par les Abénakis à Deerborn, E.-U., pendant la même expédition) mariés à St-François du Lac en 1715, et d'Antoine Gamelin et Angélique Hertel (M-2 le 30 juillet 1733) et arrière-petite-fille de Samuel Gill et Sarah Worth, de Dover, N. Hampshire, et mariés en cet endroit le 5 novembre 1678, du Révérend ... James, pasteur protestant de Kemmibunk, Maine, (épouse inconnue), de Pierre Gamelin et Marie-Jeanne Maugras (M-2 le 8 janvier 1690) et de Joseph Hertel, Seigneur de Pierreville, et Catherine Philippe de Ste-Thérèse (M-2 le 4 juillet 1698). Pierre Gamelin était le fils de Michel Gamelin dit Châteauvieux, maître-chirurgien et originaire de St-Aubin, Evêché de Blois, et Marguerite Crevier (M-12 le 10 octobre 1661) et petit-fils de Christophe Crevier et Jeanne Enard, originaires de La Rochelle. Marie-Jeanne Maugras était la fille de Jacques Maugras, natif de Deligny-le-Château (France) et Marie-Jeanne Moral, mariés aux Trois-Rivières (?) vers 1667, et petite-fille de Quentin Moral et Marie Marguerite que nous avons déjà mentionnés. Joseph Hertel était le fils de Joseph-Frs Hertel, le héros de Chambly, et de Marguerite-Josephte de Thauvenet (fille de Raymond de Thauvenet, Capitaine de Marine, et Elisabeth Monalen de Paris) (M-12 le 2 septembre 1664) et petit-fils de Jacques Hertel et Marie Marguerite déjà cités. Catherine Philippe de Ste-Thérèse était la fille de Laurent Philippe de Ste-Thérèse, premier Seigneur de Pierreville et originaire de Blois (France), et Charlotte Giguère (soeur de Martin

Giguère et future épouse en secondes noces de Sieur Antoine de Plagniol, Commandant du Fort de St-François) (M-2 le 11 octobre 1669).

Antoine Landry était le fils de Jean Landry et Madeleine Melançon (M-La Grande-Prée (Acadie) en 1717), petit-fils d'Antoine et Marie Thibodeau (M-Port-Royal (Acadie) en 1681, et de Philippe Melançon et Marie-Marguerite Dugas (M-Port-Royal en 1695), et arrière-petit-fils de René Landry et Marie Bernard (M-Port-Royal en 1659), de Pierre Thibodeau et Jeanne Thériot, fille de Jean Thériot et Perrine Beau, (M-Port-Royal en 1660), de Pierre Melançon, dit Laverdure (natif de l'Ecosse) et Marguerite Minus d'Entremont, fille de Philippe Minus d'Entremont, Gouverneur de l'Acadie, et Madeleine Elie, (M-Port-Royal en 1664), et de Claude Dugas, fils d'Abraham Dugas et Marg. Doucet, et Françoise Bourgeois, fille de Jacob Bourgeois et Jeanne Trahan, (M-Port-Royal en 1673).

Dans le Grand Dérangement des Acadiens en 1755, cet Antoine Landry avec son épouse et quatre de ses enfants furent déportés à Boston. Après le Traité de Paris, Antoine Landry et sa famille revinrent au Canada en suivant la rivière Merrimac, le lac Champlain, la rivière Richelieu et le Saint-Laurent, sans doute dans le but de retourner en Acadie, mais ils s'arrêtèrent à L'Islet où ils s'établirent et où Antoine Landry mourut le 29 décembre 1763, âgé de 43 ans et après avoir souffert la confiscation de ses biens en Acadie par les Anglais, la déportation, l'exil, la division de sa famille et toutes sortes de misères et de privations. Son épouse, Marie-Angélique Cormier, était la fille de Pierre Cormier et Catherine Leblanc (M-Beaubassin (Acadie) en 1770), petite-fille de Thomas Cormier

et Madeleine Girouard (M-Port-Royal en 1667), et de Jacques Leblanc et Catherine Hébert (M-Port-Royal en 1673), et arrière petite-fille de François Girouard et Jeanne Aucoin (M-Port-Royal en 1646), de Daniel Leblanc et Françoise Gaudet (M-Port-Royal en 1646), et d'Antoine Hébert et Geneviève LeFranc, mariés en France vers 1648. Antoine Landry et Marie-Angélique Cormier furent les parents de Jacques et de son frère, François Landry, adoptés par un M. Blason (alors propriétaire de l'île "Landry") lors de leur passage à St-François du Lac, durant leur retour de Boston à l'Islet. Les ancêtres de cette famille Landry étaient tous Acadiens de sorte qu'il nous a été impossible de retracer les dates des baptêmes, mariages et sépultures, vu que les registres de l'Acadie ont été en partie sinon tous détruits au temps de l'expulsion. Qui connaîtrait toute l'histoire navrante de cette famille en ferait un des plus beaux volumes de notre histoire canadienne.

Marie-Marguerite Bibaud était la fille d'Antoine Bibaud et Marg. Ritchot (M-St-Michel d'Yamaska le 2 juin 1749), petite-fille de Pierre Bibaud et de Madeleine Parenteau (M-2 le 28 novembre 1706), et de Jacques Ritchot, (fils de Jacques et Suzanne Calquet) et Elisabeth Dubois (M-2 le 23 septembre 1703), et arrière-petite-fille de Frs Bibaud, natif de La Rochelle, et Louise Esnard (M-148 le 17 novembre 1682), de Pierre Parenteau, natif de Bas-Ange, Evêché de Xainte, et Madeleine Tisserand, native de St-Etienne de Liancourt, Evêché de Beauvais (M-107 le 12 septembre 1673), et de Pierre-René Dubois, originaire de Poitiers, et d'Anne-Julienne DuMont, originaire de Notre-Dame de Metz, en Lorraine, (M-148 le 25 novembre 1665). Louise Esnard était la fille de Simon

Esnard et Marie Laubia, (soeur du Capitaine Arnould de Laubia, premier Seigneur de Nicolet), mariés à St-Faubereau, Evêché de La Rochelle, vers 1664.

Pour les ascendants de Joseph Janelle, voir ceux de son frère, Antoine, de la troisième famille.

Marie-Anne Courchesne, épouse de Joseph Janelle, était la fille de Louis Courchesne et Marie-Anne Chevre-fils dit Bélisle (M-1 le 10 février 1755), petite-fille de J.-Bte Foucault dit Courchesne et Marg. Bergeron (M-148 le 6 février 1708), et de Louis Chevre-fils-Bélisle et Marie-Anne Messier (M-Varenes le 7 janvier 1733), et arrière-petite-fille de Jean-Frs Foucault dit Courchesne, natif de St-Michel, Evêché de Périgueux, et Elisabeth LeProvost, native de St-Nicolas de Rouen (M-148 le 14 novembre 1671) de Frs Bergeron, natif de Luçon, en Poitou, et Etienne (Henriette) Leclerc (M-148 le 3 novembre 1667), de Louis Chevre-fils et Geneviève Paillard (Paillé) (M-12 le 6 juillet 1725), et de René Messier, seigneur de Varenes, et Catherine Bissonnet (M-Varenes le 18 janvier 1706). Etienne Leclerc était la fille de Florent Leclerc, natif de Bray, en Anjou, et Marie Gendre, native de Surgère, en Saintonge, M-148 le 24 janvier 1658. Louis Chevre-fils était le fils de Louis Chevre-fils, dit Lalime, natif de St-Léger, Evêché de Périgueux, et Marie Lamy, native de Rouen, M-Boucherville en 1672. Geneviève Paillard était la fille de Léonard Paillard, natif de Limousin, Dio. de Limoges, et Louise Vachon (M-148 le 26 juin 1678), et petite-fille de Paul Vachon, Notaire Royal, natif du Poitou, et Marg. Langlois, native de St-Léonard, en Normandie, (M-148 le 22 octobre 1653). René Messier était le fils de Michel Messier, Sieur de St-Michel et premier seigneur de Varenes, natif de St-Denis-le-Petit-Bourg,

ville de Rouen, et Anne LeMoyne, (fille de Pierre LeMoyne et Judith Duchesne, originaires de St-Jacques de Dieppe, et soeur de Charles LeMoyne, premier seigneur de Longueuil et de Châteauguay et qui fut le père des illustres héros (surnommés les sept frères Macchabées): Charles, 1er baron de Longueuil; Jacques, Sieur de Ste-Hélène; Pierre, Sieur d'Iberville; Paul, Sieur de Maricourt; François, Sieur de Bienville; Joseph, Sieur de Serigny; et Louis, Sieur de Châteauguay). (M-12 le 25 février 1658).

Catherine Bissonnette était la fille de Jacques Bissonnet, originaire de Poitiers, et Marg. Colet, originaire de St-Benoît, Evêché de Bris, mariés à Boucherville le 19 novembre 1670.

(7e) Famille Janelle-Huot. (1893-....).

Joseph Emilio (Emile) Janelle, fils aîné de Michel Janelle et Marie-Gilhelmine Giguère-Despins, marié avec Marie-Sophie-Malvina Huot dit St-Laurent, à Pierreville, Qué., le 8 novembre 1893. Cette dernière était la fille de Alexis Huot dit St-Laurent et Mathilde Lefebvre (M-1 le 23 juillet 1866), petite-fille de Jean-Israël Huot dit St-Laurent et Adélaïde Leroux dit Provençal (M-Sorel le 3 février 1635), et de Noël Lefebvre et Elisabeth Chassey (M-1 le 22 janvier 1833), et arrière-petite-fille de Joseph Huot dit St-Laurent et Marie-Genève Houde, dit DesRuisseaux (M-St-Antoine de Tilly le 15 janvier 1798), de Louis Leroux dit Provençal et Agathe Hus-Cournoyer (M-Sorel le 11 janvier 1796), de J.-Bte Lefebvre et Marguerite Proulx (M-1 le 6 octobre 1801), et de Frs Chassey et Marie-Joseph Corbin dit Lacroix (M-22 le 25 novembre 1793).

Joseph Huot-St-Laurent descendait de Laurent Huot

dit St-Laurent et Aymée Beauvillain, de St-Germain l'Auxerrois de Paris, et d'Etienne Fayette et Anne Laroche, du même endroit.

Leurs descendants se succèdent comme suit:

(1e) Nicolas Huot et Marie Fayette M-167 le 24 juillet 1662.

(2e) Jos.-Augustin Huot et Geneviève Cauchon M-Château-Richer le 23 janvier 1708.

(3e) Joseph Huot et Louise Côté M-St-Antoine de Tilly le 9 avril 1731.

(4) Joseph Huot et Pauline Paulet M-? vers 1765.

(5e) Joseph Huot et Marie-Geneviève Houde-Des-Ruisseaux M-St-Antoine de Tilly le 15 janvier 1798.

(6e) Joseph-Israël Huot et Adélaïde Leroux dit Provençal M-Sorel le 3 février 1835.

(7e) Alexis Huot et Mathilde Lefebvre M-1 le 23 juillet 1866.

(8e) Marie-Sophie-Malvina Huot et J.-Emilio (Emile) Janelle mariés à Pierreville le 8 novembre 1893.

Nous ferons grâce au lecteur du reste des ascendants de M.-Sophie-Malvina Huot car la nomenclature en serait trop longue et superflue.

(9e) Famille Janelle-Langlois. 1923-....)

Pierre-Michel-Henri Janelle, fils aîné de Joseph-Emilio Janelle et de Marie-Sophie-Malvina Huot, marié avec Yvonne Langlois, fille de François Langlois et Georgianna Beaudin, de Port-Daniel, en Gaspésie, à Montréal le 16 mai 1923.

(10e) Enfants issus du mariage Janelle-Langlois:

Jacqueline-Pierrette, B-12 le 9 mars 1924.

Marie-Jeanne-Françoise, B-12 le 8 mai 1926.

A cette liste sans fin de noms et de dates, nous ajou-

tons quatre tableaux donnant la filiation complète qui existe entre les descendants d'aujourd'hui de la branche aînée de la famille Janelle et les quatre premières familles françaises qui sont venues s'établir définitivement dans la Nouvelle-France, et, ainsi, formèrent le noyau de ce qui est devenu par la suite la RACE CANADIENNE FRANÇAISE. Les chefs de ces quatre familles étaient :

(1e) Louis Hébert arrivé à Québec en 1617.

(2e) Abraham Martin (dit l'Écossais) arrivé à Québec en 1629.

(3e) Pierre Desportes arrivé à Québec en 1617.

(4e) Noël Langlois arrivé à Québec en 1617, et marié en 1634.

Il y avait aussi Jacques Hertel, arrivé à Québec avec Champlain en 1613, mais qui ne se maria qu'en 1641 avec Marie Marguerie, soeur de son compagnon et meilleur ami, François Marguerie, qui fut comme lui interprète des Sauvages. Jacques Hertel fut, sans contredit, le premier Français qui, arrivé en ce pays, s'y fixa et y laissa sa descendance. Nous ajouterons aussi les tableaux de filiation des familles Giguère-Miville (M-167 en 1652) et Lefebvre-Aunois (M-Mortagne, au Perche en 1643), car elles touchent de très près à notre famille.

**VOIR
MICROFICHE
SUIVANTE**

6

2

PREMIER TABLEAU

(1e) Louis Hébert & Marie Rollet. M-Paris vers 1600. Pierre Desportes & Françoise Langlois M-Paris vers 1610.

(2e) Guillaume Hébert & Hélène Desportes. M-167 en 1634.

(3e) Françoise Hébert & Guillaume Fournier. M-167 en 1651.

(4e) Marie Fournier & Pierre Blanchet. M-167 en 1670.

(5e) Pierre-Alph. Blanchet & Louise Gasnier. M-Cap St-Ignace en 1699.

(6e) Joseph Blanchet & Marie-Josephte Des-Trois-Maisons. M-St-Pierre du Sud en 1727.

(7e) Jacques Blanchet & Marie-Madeleine Vermet. M-Berthier en bas en 1755.

(8e) Julien Fontaine & Madeleine-Marguerite Blanchet. M-Berthier en bas en 1776.

(9e) François Fontaine & Marie Grondin. M-2 en 1820.

(10e) Marie Fontaine & Antoine Janelle. M-2 en 1850.

(11e) Michel Janelle & Marie-Gilhelmine Giguère-Despins. M-7en 1871.

(12e) Joseph-Emilio Janelle & M.-Sophie-Malvina
Huot. M-7 en 1893.

(13e) Pierre-Michel-Henri Janelle & Yvonne Lan-
glois. M-12 en 1923.

de l'Assomption à Nicolet où elle fait profession religieuse le 2 février 1894. (Voir 3e Br., No 63).

(8e) JANELLE, Lydia, (Soeur Marguerite-Marie) née à St-Cyrille de Wendover, Qué., le 10 septembre 1875, fille de Michel-Lévis Janelle, cultivateur, et de Marie-Rebecca Lévesque; entre au noviciat des Soeurs de l'Assomption à Nicolet où elle fait profession religieuse le 10 août 1899. (Voir 3e Br., No 48).

(9e) JANELLE, Marie-Cécile, (Soeur Marie-de-la-Grâce) née à St-Sylvère, Qué., le 22 novembre 1885, fille de Joseph-Lévis Janelle, marchand, et d'Hélène Côté; entre au noviciat des Soeurs de l'Assomption à Nicolet où elle fait profession religieuse le 10 décembre 1906. (Voir 3e Br., No 49).

(10e) JANELLE, Marie-Laura, (Soeur Saint-Urbain) née à St-Cyrille de Wendover, Qué., le 24 avril 1899, fille de Pierre-Damien Janelle, cultivateur, et de Marie-Louise Georgina Benoit; entre au noviciat des Soeurs de l'Assomption à Nicolet où elle fait profession religieuse le 15 août 1919. (Voir 3e Br., No 52).

(11) JANELLE, Marie, (Soeur St-Stanislas de Kostka) née à Drummondville, Qué., le 24 mars 1863, fille de Joseph Janelle, cultivateur, et de Sophie Côté; entre au Monastère de Notre-Dame de Charité du Refuge à Ottawa, Ont., où elle fait profession religieuse le 25 novembre 1886; Supérieure générale de la communauté de 1912 à 1918 et depuis 1924. (Voir 3e Br., No 55).

(12e) JANELLE, Eulalie, (Soeur Marie-de-St-Jean-Berchmans) née à St-Cyrille de Wendover, Qué., le 28 septembre 1877, fille de Joseph Janelle, cultivateur, et de Sophie Côté; entre au Monastère de Notre-Dame de

Charité du Refuge à Ottawa, Ont., où elle fait profession religieuse le 18 juillet 1899. (Voir 3e Br., No 55).

(13e) JANELLE, Marie-Anna-Eulalie, (Soeur Marie-de-Jeanne-d'Arc) née à St-Cyrille de Wendover, Qué., le 27 septembre 1898, fille de Louis-Philippe Janelle, cultivateur, et d'Eugénie Guévremont; entre au Monastère de Notre-Dame de Charité du Refuge à Ottawa, Ont., où elle fait profession religieuse le 20 octobre 1920; voeux perpétuels le 20 octobre 1925. (Voir 3e Br., No 60).

(14e) JANELLE, Marie-Juliette-Aurore, (Soeur Marie-de-Ste-Gertrude) née à St-Cyrille de Wendover, Qué., le 1er avril 1892, fille de Joseph-Alfred Janelle, cultivateur, et d'Anna Rivard, dit Lavigne; entre au Monastère de Notre-Dame de Charité du Refuge à Ottawa, Ont., où elle fait profession religieuse le 19 mars 1917; voeux perpétuels le 19 mars 1922. (Voir 3e Br., No 56).

(15e) JANELLE, Mary, (Soeur Janelle) née à St-Sylvere, Qué., le 1er novembre 1890, fille de Joseph-Lévis Janelle, marchand, et de Hélène Côté; entre à l'Hôtel-Dieu St-Joseph à Arthabaskaville, Qué., où elle fait profession religieuse le 28 octobre 1919. (Voir 3e Br., No 49).

(16e) JANELLE, Marie-Claire-Émérentienne, (Soeur Janelle) née à St-Cyrille de Wendover, Qué., le 16 janvier 1900, fille de Louis-Philippe Janelle, cultivateur, et d'Eugénie Guévremont; entre à l'Hôtel-Dieu de Nicolet où elle reçoit le Saint-Habit le 3 mai 1924; voeux perpétuels le 3 mai 1927. (Voir 3e Br., No 60).

(17e) JANELLE, Marie-Rose, (Soeur Sainte-Rose) née à St-Cyrille de Wendover, Qué., le 26 janvier 1902, soeur de la précédente; entre à l'Hôtel-Dieu de Ni-

colet où elle reçoit le Saint-Habit le 2 septembre 1924. (Voir 3e Br., No 60).

(18e) JANELLE, Virginie, (Soeur Marie-de-la-Garde) née à St-Frs du Lac, Qué., le 3 novembre 1853, fille de Joseph Janelle, forgeron, et de Virginie Lauzière; entre chez les Soeurs de La Providence à Montréal où elle fait profession religieuse le 28 mars 1875; passe la plus grande partie de sa vie religieuse à West-Seattle, Washington, d'où elle est revenue à la Maison-Mère, à Montréal, en mai 1925; célèbre ses noces d'or de vie religieuse le 15 août 1926. (Voir 6e Br., No 21).

(19e) JANELLE, Marie-Lumina, (Soeur Marie-Maurice) née à St-François du Lac, Qué., le 2 janvier 1856, soeur de la précédente; entre chez les Soeurs de La Providence à Montréal où elle fait profession religieuse le 16 août 1877; célèbre ses noces d'or le 16 août 1927; actuellement à West-Seattle, Washington. (Voir 6e Br., No 21).

(20) JANELLE, Marie-Lucia, (Soeur Lucia) née à Chicoutimi, Qué., le 22 août 1907, fille d'Alphonse-Aristide Janelle, contre-maitre, et de Média Duval; entre chez les Soeurs de La Providence à Montréal le 16 septembre 1925 et fait profession le 19 juillet 1927. (Voir 6e Br., No 33).

(21e) JANELLE, Marie-Cécile, (Soeur Saint-Paul) née à Drummondville, Qué., le 4 octobre 1893, fille de Patrick-Ovide Janelle, cultivateur, et de Georgina Lindsay, entre au Monastère du Précieux-Sang à Nicolet où elle fait profession religieuse le 30 avril 1913; décédée à Lévis, Qué., le 24 mai 1923. (Voir 3e Br., No 5).

(22e) JANELLE, Marie-Jeanne-Virginie. (Soeur Marie-Réparatrice) née à Manchester, N.-H., le 15 sep-

DEUXIEME TABLEAU

- (1e) Noël Langlois & Françoise Garnier. M-167 en 1634.
- (2e) Marguerite Langlois & Paul Vachon. M-167 en 1653.
- (3e) Louise Vachon & Léonard Paillard. M-167 en 1678.
- (4e) Geneviève Paillard & Louis Chevrefils-Bélisle. M-12 en 1705.
- (5e) Louis Chevrefils-Bélisle & Marie-Anne Messier. M-Varenes en 1733.
- (6e) Marie-Anne Chevrefils-Bélisle & Louis Courchesne. M-1 en 1755.
- (7e) Marie-Anne Courchesne & Joseph Janelle. M-1 en 1791.
- (8e) Marie-Anne Janelle & François Landry. M-1 en 1812.
- (9e) Caroline Landry & Timothé Giguère-Despins. M-2 en 1836.
- (10e) Marie-Gilhelmine Giguère-Despins & Michel Janelle. M-7 en 1871.
- (11e) Joseph-Emilio Janelle & M.-Sophie-Malvina Huot. M-7 en 1893.
- (12e) Pierre-Michel-Henri Janelle & Yvonne Langlois. M-12 en 1923.

TROISIEME TABEAU

- (1e) Abraham Martin dit l'Écossais & Marguerite Langlois. M-en France vers 1613.
- (2e) Anne Martin & Jean Côté. M-167 en 1635.
- (3e) Jean-Noël Côté & Hélène Graton. M-167 en 1673.
- (4e) Jacques Côté & Madeleine Rondeau. M-St-Pierre du Sud en 1706.
- (5e) Louise Côté & Joseph Huot. M-St-Antoine de Tilly en 1731.
- (6e) Joseph Huot & Marie Paulet. M-?
- (7e) Joseph Huot & Marie-Geneviève Houde Des-Ruisseaux. M-St-Antoine de Tilly en 1798.
- (8e) Jean-Israël Huot & Adélaïde Leroux-Provençal. M-Sorel en 1835.
- (9e) Alexis Huot & Mathilde Lefebvre. M-1 en 1866.
- (10e) M.-Sophie-Malvina Huot & J.-Emilio Janelle. M-7 en 1893.
- (11e) Pierre-Michel-Henri Janelle & Yvonne Langlois. M-12 en 1923.
-

QUATRIEME TABLEAU

(1e) Jacques Hertel & Marie Marguerie. M-148 en 1641.

(2e) Joseph-François Hertel (Héros canadien) & M.-Joseph de Thavenet. M-12 en 1664.

(3e) Joseph Hertel (Seigneur de Pierreville) & Cath. Philippe, de Ste-Thérèse. M-2 en 1698.

(4e) Angélique Hertel & Antoine Gamelin. M-2 en 1733.

(5e) Marie-Suzanne Gamelin & Joseph-Louis Gill. M-1 en 1763.

(6e) Suzanne Gill & Bazil-C. Cartier. M-2 en 1789.

(7e) Marguerite Cartier & Frs-Xavier Giguère-Despins. M-2 en 1806.

(8e) Timothée Giguère-Despins & Caroline Landry. M-2 en 1836.

(9e) Marie-Gilhelmine Giguère-Despins & Michel Janelle. M-7 en 1871.

(10e) J.-Emilio Janelle & M.-Sophie-Malvina Huot. M-7 en 1893.

(11e) Pierre-Michel-Henri Janelle & Yvonne Langlois. M-12 en 1923.

CINQUIEME TABLEAU

(1e) Jean Giguère & Michelle Jornel. M-Tourouve, au Perche, (France) le 26 juillet 1599.

(2e) Robert Giguère & Aymée Miville. M-148 le 1er juillet 1652.

(3e) Martin Giguère dit Despins & Françoise Pinard. M-Sorel le 7 mai 1682.

(4e) Antoine Giguère dit Despins & Françoise Justras. M-2 le 22 juillet 1726.

(5e) Joseph Giguère-Despins & Madeleine Labonté dit Couturier. M-2 le 3 mai 1751.

(6e) Frs-Xavier Giguère-Despins & Cath. Brisebois-Lavallée. M-St-Michel d'Yamaska le 22 novembre 1773.

(7e) Frs-Xavier Giguère-Despins & Marguerite Cartier. M-2 le 11 février 1806.

(8e) Timothée Giguère-Despins & Caroline Landry. M-2 le 2 février 1836.

(9e) Marie-Gilhelmine Giguère-Despins & Michel Janelle. M-7 le 15 août 1871.

(10e) Joseph-Emilio Janelle & M.-Sophie-Malvina Huot. M-7 le 8 novembre 1893.

(11e) Pierre-Michel-Henri Janelle & Yvonne Langlois. M-12 le 16 mai 1923.

SIXIEME TABLEAU

(1e) Pierre Lefebvre (né à Mortagne le 31 août 1614). Jeanne Aunois (née en Gascogne en 1621; S-148 le 11 fév. 1697). M-en France vers 1643.

(2e) Ange Lefebvre & M.-Madeleine Cusson (de Jean Cusson, Notaire). M-Cap de la Madeleine vers 1690.

(3e) Antoine Lefebvre & Marie-Anne Therrien. M-10 le 25 mai 1733.

(4e) François Lefebvre & Marie-Amable Perron. M-1 le 12 fevrier 1771.

(5e) Jean-Bte Lefebvre & Marguerite Proulx. M-1 le 6 octobre 1801.

(6e) Noël Lefebvre & Elisabeth Chassey. M-1 le 22 janvier 1833.

(7e) Mathilde Lefebvre & Alexis Huot. M-1 le 23 juillet 1866.

(8e) M.-Sophie-Malvina Huot & Joseph-Emilio (Emile) Janelle. M-7 le 8 novembre 1893.

(9e) Pierre-Michel-Henri Janelle & Yvonne Langlois. M-12 le 16 mai 1923.

Quelques registres de paroisse ont été détruits ou brûlés; par exemple, la servante d'un curé de l'Ile-du-Pas s'était servie des anciens registres pour tapisser une chambre; au Cap de la Madeleine, des registres de paroisse ainsi que le greffe du Notaire Jean Cusson ont été perdus; les registres de Québec antérieurs à 1640 ont été détruits par

le feu, etc. En raison de ces lacunes, il nous a été impossible de trouver quelques dates de baptêmes, mariages et sépultures auxquelles nous tenions beaucoup. Cependant, les filiations sont complètes et elles démontrent amplement les sources de nos origines, ce qu'il peut y avoir de commun entre Canadiens français, et les ramifications de familles qui nous relieut tous les uns aux autres. Les premières anciennes familles canadiennes se rattachent à la branche aînée de la famille Janelle, branche qui s'est perpétuée à l'ancien Fort St-François (aujourd'hui Notre-Dame de Pierreville, P. Qué.), là même où le premier ancêtre Janelle a vécu les dernières quarante-quatre années de sa vie. De nos jours, la branche aînée y est représentée par Michel Janelle (VI), sor. fils Anselme et son petit-fils Elphège, puis par son neveu Joseph-Edmond, et occupe le patrimoine ancestral acquis le 15 novembre 1779 par Antoine Janelle (souche de la lère branche) du seigneur de La Lussaudière, Sieur Dominique Jutras dit Desrosiers. Nous ne croyons pas faire erreur en disant que c'est un cas unique dans Notre-Dame de Pierreville qu'un descendant direct occupe encore de nos jours le lot de terre acquis du seigneur par son aïeul et transmis de père en fils par donation. Tous ont été des cultivateurs, fortement attachés à leur noble occupation et aux traditions de leurs aïeux.

En substance, ce que nous venons de dire s'applique également aux autres branches de la famille Janelle.

NOTICES BIOGRAPHIQUES

PRETRES ET RELIGIEUX

(1e) JANELLE, Octave (2e Br. No 10), premier religieux canadien du nom de Janelle, naquit à La Baie du Febvre, le 13 mai 1842 du mariage de Joseph Janelle, meublier, et de Marie-Anne Manseau; a fait ses études classiques et théologiques au Petit-Séminaire de Montréal où il fut professeur et mourut (quelques semaines avant d'être ordonné prêtre) le 22 juin 1867. Il fut inhumé dans le cimetière de la Côte-des-Neiges (Montréal).

(2e) JANELLE, Michel-Exilia, né à La Baie du Febvre, le 8 juin 1851, fils de Michel Janelle, cultivateur, et de Marguerite Gauthier (dit Gentès); a fait ses études au Séminaire de Nicolet; ordonné prêtre par Mgr Fabre, aux trois-Rivières le 24 octobre 1876; vicaire à Arthabaskaville (1876-1877), à Stanfold (1877-1881); il devient le premier curé de la paroisse de Sainte-Perpétue, comté de Nicolet (1881-1884), assistant-curé à St-Stanislas (1884-1885), puis vicaire à Valmont (1885-1886), à Maskinongé (1886-1889); enfin curé de St-Adelphe avec desserte de Sainte-Thècle (de 1889 à 1906) alors qu'il prit sa retraite à Sainte-Thècle. Décédé en ce dernier endroit où il fut inhumé le 24 octobre 1926. (Voir 3e Br., No 47.)

(3e) JANELLE, Pierre-Sésostris, (2e Br., No 15) né à La Baie du Febvre, le 24 octobre 1854, fils de Pierre Janelle, cultivateur, et de Marie Vallée; est entré au Novi-

ciat des Frères des Ecoles Chrétiennes à Montréal, le 6 novembre 1873, où il prononça ses voeux perpétuels; en religion: Frère Mathéus. Décédé à Limoilou, Québec, le 29 novembre 1914.

(4e) JANELLE, (L'abbé) Elphège-Jean-Baptiste, né à St-Cyrille de Wendover, comté de Drummond, P. Québec, le 6 janvier 1873, fils de Jean-Baptiste Janelle, cultivateur, et de Geneviève Guévremont; fit ses études à Nicolet; fut ordonné dans sa paroisse natale, par Mgr Gravel, le 19 décembre 1896. Vicaire à St-Paul de Chester (1896-1898); à La Baie du Febvre (1898-1899); desservant à La Baie du Febvre (1899-1900); à St-Léonard d'Aston (1900-1901); curé-fondateur de St-Joachim de Courval (1901-1904), où il a bâti l'église et le presbytère; malade (1904-1905); assistant-curé à St-François du Lac (1905-1906); curé de St-Majorique de Grantham (d'avril à octobre 1906); curé-fondateur de St-Gerard d'Yamaska (1906-1916), où il a construit l'église et le presbytère; en repos (1916-1917); depuis janvier 1918, curé de La Visitation, où il a restauré l'église et le presbytère. (Voir 3e Br., No 101).

(5e) JANELLE, (L'abbé) Isidore-A., né à Manchester, New-Hampshire, le 18 avril 1882, fils de Joseph-Oscar Janelle et d'Albina Jarret; fit ses études au Séminaire de St-Hyacinthe, P. Québec; sa philosophie, au Séminaire de Philosophie de Montréal et sa théologie, au grand Séminaire de Montréal; ordonné prêtre par Mgr Georges-Albert Guertin, D. D., en la cathédrale de St-Joseph de Manchester, New-Hampshire, le 18 septembre 1909; vicaire à St-Georges de Manchester, N.-H., (1909-1912); à St-Rosaire de Rochester N.-H., (1912-1917); à St-Louis-de-Gonzague de Nashua, N.-H., (1917-1920);

curé de St-Antoine-de-Padoue, à Sanbornville, N.-H., (1920-1927); à Saint-Enfant-Jésus de Nashua, N.-H., depuis janvier 1927. (Voir 6e Br., No 22).

(6e) JANELLE, (L'abbé) Omer-Philippe-Geoffroy, né à Manchester, N.-H., le 28 juin 1898, fils de L.-Augustin-Omer Janelle (ex-sénateur du New-Hampshire) et de Marie-Mathilde-Pauline Geoffroy de Tonnancourt; fit ses études à St-Hyacinthe, P. Québec; entré au couvent des Franciscains à Rosemont (Montréal) (1921-1925); ordonné prêtre à Rosemont le 12 juillet 1925; réside à Maliseet, Nouveau-Brunswick. (Voir 6e Br., No 28).

(7e) JANELLE, Joseph-Cyrille, né à St-Cyrille de Wendover, Qué., le 9 février 1904, fils de Louis-Philippe Janelle, cultivateur, et d'Eugénie Guévremont; fait ses études au séminaire de Nicolet (1916-1924); entre au Noviciat des Pères Oblats à Ville-Lasalle, Que., le 4 août 1925, après avoir reçu les deux premiers ordres mineurs de Mgr Bruneault à Nicolet le 19 juillet 1925; est transféré au scolasticat St-Joseph des Pères Oblats, à Ottawa, le 15 août 1926 pour y terminer ses études théologiques. (Voir 3e Br., No 60).

RELIGIEUSES

(1e) JANELLE, Marie, (Soeur St-Philippe de Néri) née à La Baie du Febvre, Qué., le 9 juillet 1844, fille de Michel Janelle, cultivateur, et de Marguerite Gauthier-Gentès; entre au noviciat des Soeurs de l'Assomption à Nicolet où elle fait profession religieuse le 23 août 1868. Malgré ses 83 ans, elle jouit encore d'une excellente santé. (Voir 3e Br., No 47).

(2e) JANELLE, Maria-Parmélie, (Soeur St-Félix)

née à Wotton, Qué., le 20 avril 1865, fille de Félix Janelle, cultivateur, et de Marie-Anne-Paméla Côté; entre au noviciat des Soeurs de L'Assomption à Nicolet où elle fait profession religieuse le 10 août 1893. (Voir 3e Br., No 45).

(3e) JANELLE, Rebecca-Albertine, (Soeur Marie-Emmanuel) née à Drummondville, Qué., le 17 mai 1867, fille de Pierre-Emmanuel Janelle, cultivateur, et de Julie-Virginie Buisson; entre au noviciat des Soeurs de l'Assomption à Nicolet où elle fait profession religieuse le 13 août 1891. (Voir 3e Br., No 63).

(4e) JANELLE, Marie-Odélie, (Soeur Ste-Sophie) née à Drummondville, Qué., le 13 juin 1868, fille de Joseph Janelle, cultivateur, et de Sophie Côté; entre au noviciat des Soeurs de l'Assomption à Nicolet où elle fait profession religieuse le 9 août 1894; décédée à Nicolet le 5 février 1896. (Voir 3e Br., No 55).

(5e) JANELLE, Alicia, (Soeur Marie-de-Lorette) née à Wotton, Qué., le 19 juillet 1868, fille de Félix Janelle, cultivateur, et de Marie-Anne-Paméla Côté; entre au noviciat des Soeurs de l'Assomption à Nicolet où elle fait profession religieuse le 21 août 1900. (Voir 3e Br., No 45).

(6e) JANELLE, Sophie-Cédélie, (Soeur St-Amable) née à Drummondville, Qué., le 27 juin 1869, fille de Michel-Lévis Janelle, cultivateur, et de Marie-Rebecca Lévesque; entre au noviciat des Soeurs de l'Assomption à Nicolet, où elle reçoit le Saint-Habit le 13 août 1891; décédée à Nicolet le 7 janvier 1923. (Voir 3e Br., No 48).

(7e) JANELLE, Emélie-Annina, (Soeur Saint-Michel-Archange) née à Drummondville, Qué., le 5 octobre 1871, fille de Pierre-Emmanuel Janelle, cultivateur, et de Julie-Virginie Buisson; entre au noviciat des Soeurs

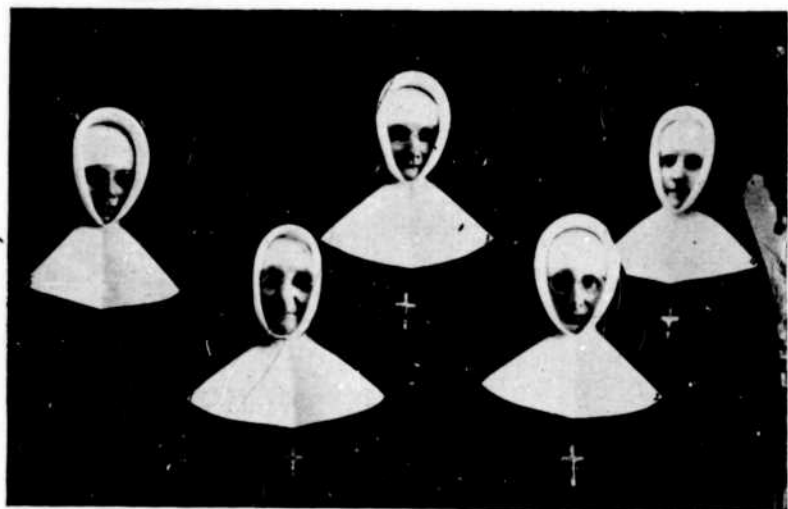

Les dix Religieuses des SS. de L'Assomption. De gauche à droite et de haut en bas: Sr St-Urbain, Sr Marguerite-Marie, Sr Marie-de-la-Grâce, Sr St-Philippe-de-Néri, Sr St-Amable, Sr St-Félix, Sr Marie-Emmanuel, Sr Ste-Sophie, Sr St-Michel-Archange et Sr Marie-de-Lorette.

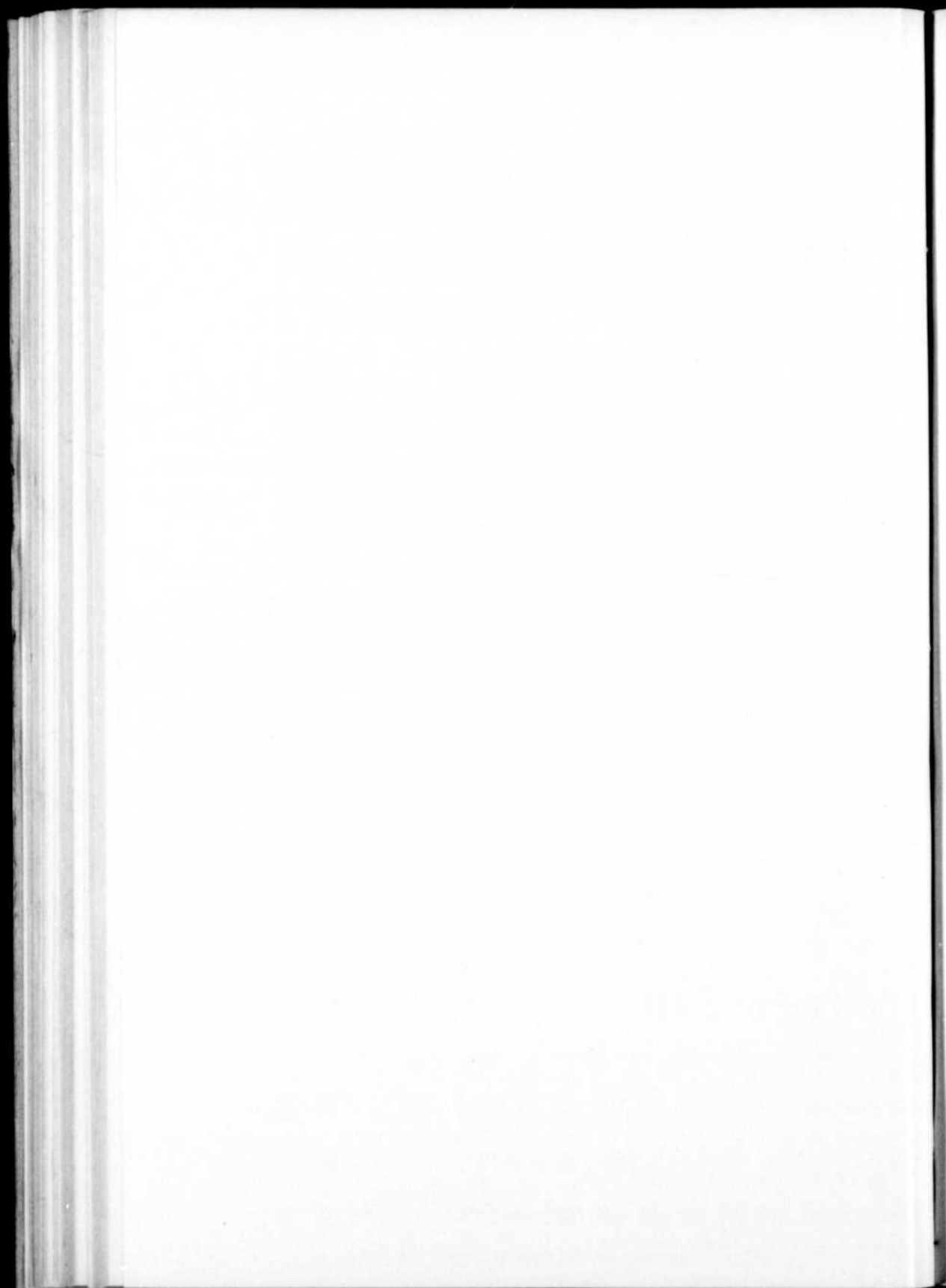

tembre 1895, fille de L.-Augustin-Omer Janelle, sénateur, et de Marie-Mathilde-Pauline Geoffroy de Tonnancourt; entre au Monastère du Précieux-Sang à Nicolet où elle fait profession religieuse le 16 mai 1919. (Voir 6e Br., No 28).

(23e) JANELLE, M.-Marguerite-Agnès, (Soeur Bernadette) née à Manchester, N.-H., le 31 janvier 1902, soeur de la précédente; entre au Monastère du Précieux-Sang à Prince-Albert, Sask., où elle fait profession religieuse le 30 avril 1927. (Voir 6e Br., No 28).

(24e) JANELLE, Catherine-Julienne, (Soeur St-Paul-de-la-Croix) née à Manchester, N.-H., le 19 mai 1903, soeur des deux précédentes; entre au Monastère du Précieux-Sang à Joliette, Qué., où elle fait profession religieuse le 30 avril 1924. (Voir 6e Br., No 28).

(25e) JANELLE, Marie-Charlotte-Elmire, (Soeur Marie-Véronique) née à Drummondville, Qué., le 11 mars 1838, fille d'Antoine Janelle, cultivateur, et de Marie-Charlotte Lévesque; entre chez les Soeurs Grises à Montréal vers 1860 comme soeur converse où elle passe sa vie; décédée à Montréal le 16 avril 1923. (Voir 3e Br., No 30).

(26e) JANELLE, Amélia, (Soeur Saint-Paul-de-la-Croix) née à Epping, N.-H., le 7 novembre 1881, fille de Samuel Janelle, briquetier, et de Léontine Lévesque; entre chez les Soeurs Dominicaines de l'Enfant-Jésus à Québec où elle fait profession religieuse le 8 décembre 1910. (Voir 6e Br., No 20).

(27e) JANELLE, Marie-Blanche-Laure, (Soeur Ste-Mechtilde) née à Lewiston, Maine, le 28 novembre 1897, fille de Philippe-Alfred Janelle et de Joséphine Pelletier; entre chez les Ursulines à Waterville, Maine, où

elle fait profession religieuse le 12 juillet 1923. (Voir 3e Br., No 44).

(28e) JANELLE, Marion, (Soeur Mary-Mildred) née à New-Britain, Connecticut, le 4 janvier 1899, fille de Georges-Pierre Janelle et d'Esther-Alice Meyers; entre chez les Soeurs de l'Ordre de St-Joseph à Waterbury, Conn., où elle fait profession religieuse le 7 août 1922. (Voir 3e Br., No 68).

PROFESSIONS LIBERALES

(1e) JANELLE, Frs-Wilfrid, (J. A.) médecin vétérinaire, né à La Baie du Febvre, Qué., le 28 octobre 1864, fils de François-Xavier Janelle, cultivateur, et de Marie-Théoline Benoit; fait ses études à La Baie du Febvre, Nicolet et Montréal; diplômé de l'Université de Montréal; pratique à Sherbrooke, Qué. (Voir 2e Br., No 3).

(2e) JANELLE, Joseph-Hamilton, (Emile) médecin vétérinaire, né à La Baie du Febvre, Qué., le 25 février 1871, frère du précédent; fait ses études à La Baie du Febvre, Nicolet et Montréal; diplômé de l'Université de Montréal; décédé et inhumé à Pierreville, Qué., le 2 décembre 1922. (Voir 2e Br., No 3).

(3e) JANELLE, J.-Eusèbe-Romuald, professeur et directeur, né à St-Germain de Grantham, Qué., le 28 janvier 1893, fils d'Emilien Janelle, cultivateur, et de Rose-de-Lima Dufresne; fait ses études à l'école de sa paroisse natale, puis à l'école Lalime de St-Hyacinthe, Qué.; entre aux usines "O. Chalifoux et fils" de St-Hyacinthe comme apprenti mécanicien; entre en 1912 à l'Ecole Technique de Montréal où il est diplômé en 1914, avec grande distinction et Médaille d'argent, en plus du prix d'honneur et

d'atelier et deux autres certificats avec médailles pour les cours du soir; passe au service des Messieurs L.-A. Désy, J.-W. Harris Mfg. Co., et L. Lymberner Co.; puis, sur l'invitation pressante de M. A. Macheras, Directeur-Général de l'enseignement technique de la Province de Québec, entre dans l'enseignement en commençant par finir l'installation des ateliers de l'Ecole Technique des Trois-Rivières, puis en charge des cours de mécanique et de forge; professeur à l'Ecole Technique de Montréal (1922-1924) fut transféré à Hull, Qué., pour surveiller l'installation de la nouvelle école technique de Hull où il devient par la suite directeur des travaux manuels et pratiques de l'Ecole, position qu'il occupe encore aujourd'hui. (Voir 3e Br., No 18).

(4e) JANELLE, Louis-Joseph, médecin, né à St-Cyrille de Wendover, Qué., le 26 décembre 1885, fils de Thomas Janelle, cultivateur, et d'Atala Bourgeois; fait ses études à Nicolet et à l'Université de Montréal; pratique la médecine en Gaspésie; ensuite à St-Bonaventure, comté d'Yamaska, puis à Rivière-Bleue, comté de Témiscouata, où il décède le 23 octobre 1918, victime du devoir et de son dévouement durant l'épidémie de la Grippe "dite espagnole". (Voir 3e Br., No 96).

(5e) JANELLE, John A., pharmacien né à Haverhill, Mass., le 15 juillet 1881, fils de Michel-David Janelle, bourgeois, et de Georgina Lévesque; fait ses études à Manchester, N.-H., et à l'Université de Boston, Mass., où il est diplômé. Propriétaire de pharmacies à Boston, Mass., et Fitchburg, Mass. (Voir 6e Br., No 12).

(6e) JANELLE, Alexis-Elzéar-Waldeck, Ingénieur-civil, E. F. P. G., né à St-Philippe de LaPrairie, Qué., le 7 novembre 1899, fils de Joseph-Emilio (Emile)

Janelle, chef de gare de la Cie du C. P. R., et de Marie-Sophie-Malvina Huot; fait ses études à Pierreville, Qué., (1905-1907), à l'Académie de l'Evêché, à Montréal (1907-1912), au pensionnat des Frères de Ste-Croix à St-Laurent (Montréal) (1912-1914), au Mont-St-Louis (Montréal) (1914-1919), à l'Ecole Polytechnique de Montréal (1919-1924) où il fut diplômé avec grande distinction, et gagna une bourse de trois années d'études en Europe du Gouvernement Provincial; à l'Université de Grenoble (France) (1924-1925) où il est diplômé ingénieur en papeterie; à l'Ecole des Travaux Publics à Paris (1925-1926); à l'Université de Toulouse (France) (1926-1927); pratique actuellement à Chandler, Qué. (Voir 1ère Br., No 5).

AUTRES PERSONNALITES DE MARQUE

(1c) JANELLE, (Genelle) Pierre, né à St-Frs du Lac, Qué., le 12 mars 1824, fils d'Antoine Janelle, cultivateur, et de Marguerite Caya; fut un pionnier et un des citoyens les plus en vue de Thessalon, Ont., où il laissa son nom attaché à une des principales rues. (Voir 6e Br., No 3).

(2c) JANELLE, (Genelle) Pierre, Joseph-Antoine et John-E., nés à Mackinac Island, Mich., le 22 août 1854, à St-Ignace, Mich., le 6 mars 1857, et à Thessalon, Ont., le 1er avril 1866 respectivement, fils du précédent et de Marie Parisie, ont à eux trois toute une histoire; nous la résumons en quelques mots: Quelques années après la mort de leur père (1877), la Cie du chemin de fer du Pacifique Canadien construisait son transcontinental de Montréal à Vancouver, Colombie-Britannique; c'est alors (1882) que les trois frères entrèrent au service de cette Compagnie à

Thessalon, Ont. Leur mère, avec le reste de sa nombreuse famille, logée dans un des chars d'équipes du train des contracteurs, pensionnait les officiers en charge de la construction. C'est ainsi que toute la famille se transporta de 1882 à 1886 jusqu'à Vancouver. Les travaux terminés, les frères érigèrent un moulin à scie à Tapping Siding, C.-B., et devinrent les fournisseurs du "C. P. Ry," pour la fourniture des dormants, bois de construction pour ponts, bâtisses de toutes sortes, etc. Ils firent si bien qu'en peu d'années ils devinrent les possesseurs de neuf moulins à scies, 32 milles de voies ferrées, plusieurs bateaux, wagons de chemin de fer, locomotives, etc., en plus de plusieurs grandes limites à bois. Ils fondèrent plusieurs villages en autres "Genelle", "Poupore" et "Nakusp", C.-B. En reconnaissance des services rendus par les trois frères, la Cie de chemin de fer du Pacifique Canadien a donné les noms de Genelle, Poupore et Nakusp à trois de ses chars de luxe. (Voir 6e Br., No 5).

(3e) JANELLE, Roméo-Maurice, marchand et sénateur, né à Manchester, N.-H., le 24 juillet 1888, fils de Joseph-Oscar Janelle et d'Albina Jarret; vétéran de la "Grande Guerre" (1917-1919), "Ward-Clerk", à Manchester, N.-H., (1911-1912); "Moderator", à Manchester (1921-1922 et 1923-1924); représentant de l'Etat du New-Hampshire (1921-1922); échevin de Manchester (1923-1924); sénateur de l'Etat du New-Hampshire (1927-1928) (Voir 6e Br., No 22).

(4e) JANELLE, L.-Augustin-Omer, homme d'affaires, né à St-Frs du Lac, Qué., le 26 mars 1865, fils de Joseph Janelle, forgeron, et de Virginie Lauzière; fut tour à tour échevin de la ville de Manchester, N.-H., et sénateur

de l'Etat du New-Hampshire; décède à Manchester, N.-H., le 3 août 1925. (Voir 6e Br., No 21).

(5e) JANELLE, René-Ovila, né à Manchester, N.-H., le 17 août 1892, fils du précédent et de Marie-Mathilde-Pauline Geoffroi de Tonnancourt; fait ses études dans sa ville natale; sous-commissaire des assurances de l'Etat du New-Hampshire depuis plusieurs années. (Voir 6e Br., No 28).

(6e) JANELLE, (Jennelle), John-Judson, né à Cairo, Illinois, le 8 mars 1875, fils de John-Judson Janelle et de Lucy-E. Dyer; est gérant-général d'une importante compagnie de bois de construction à Seattle, Washington. (Voir 2e Br., No 32).

(7e) JANELLE, Joseph-Albert, marchand, né à St-Cyrille de Wendover, Qué., le 9 avril 1877, fils de Thomas Janelle, cultivateur, et d'Atala Bourgeois; fait un commerce très florissant à Gardiner, Orégon, où il réside. (Voir 3e Br., No 96).

(8e) JANELLE, Joseph-Emilio, (Emile) né à St-Thomas de Pierreville, Qué., le 8 août 1874, fils de Michel Janelle, cultivateur, et de Marie-Wilhelmine Giguère-Despins; fait ses études chez les Clercs de St-Viateur à Pierreville (1886-1890); entre au service de la Cie de chemin de fer du Pacifique Canadien, d'abord comme commis (1890-1893); puis chef de gare et télégraphiste (1893-1896); télégraphiste (1896-1900); et depuis, chef de gare à la Jonction d'Adirondack, position qu'il occupe encore; auteur d'un traité sur la culture du ginseng et de l'"Histoire et Généalogie de la Famille Janelle". (Voir 1ère Br., No 4).

(9e) JANELLE, Edmond-Joseph, né à Drum-

mondville, Qué., le 19 septembre 1879, fils de J.-Bte-Frédéric Janelle, cultivateur, et de Hermine Marier; fait ses études à Drummondville, Qué.; s'occupe de commerce pendant plusieurs années, puis devient gérant local d'une Compagnie d'Assurance à Biddeford, Maine, position qu'il occupe encore. (Voir 3e Br., No 75).

Ecrivain à ses heures, il est l'auteur de plusieurs petits ouvrages entr'autres "Secrets Modernes"; quelquefois, il taquine les muses et, à notre demande, voici les vers qu'il écrit en l'honneur du premier Canadien du nom de Janelle:

A NOTRE ANCETRE JEAN-FRANÇOIS JANELLE

D'un faubourg de Paris, Saint-Germain l'Auxerrois,
Où naquit et grandit Sieur Jean-François Janelle,
Du plus beau quartier où résidaient les rois,
Partirent, se joignant à ceux de LaRochele,
Des Français résolus, des gens de tous métiers,
Pour tenter le hasard, puis acquérir la gloire,
Il en vint de Rouen, de Nancy, de Poitiers,
Du Maine, de l'Anjou, voir même de la Loire.

Sans peur de l'Océan, ils en bravaient les flots,
Le Canada, pour eux, était toute espérance,
Les annales du temps, des vaillants matelots,
Racontaient les exploits avec extravagance,
En titre de noblesse ou titre de 'seigneur',
Chacun voulait du Roi, gagner la récompense,
Jean-François devenait de plus en plus songeur,
Charmé par les attraits de cette concurrence.

Notre ancêtre, sans doute, entraîné par l'espoir,
Dut venir bien des fois, pour rêver plus à l'aise,
Au bord de l'Océan, dans le calme du soir,
Il plongeait ses regards du haut de la falaise,
Questionnant les épaves ou les débris flottants,
Tandis que doucement la mer recouvrait d'algues,
Les durs rochers où vont, tel des petits enfants,
Une à une la nuit, dormir les grandes vagues.

Le temps enfin mûrit ses projets d'avenir,
Quittant avec regret le sol de son enfance,
Il s'embarqua le coeur plein du doux souvenir
De son pays. Déjà, le chant de l'espérance,
Parlait du Canada dans des accents si beaux,
Qu'il oublia le dur de ces bateaux rustiques,
Que les anciens nommaient "couverts de tombeaux",
Dans leurs vieilles chansons ou récits historiques.

De grands desseins formaient sa noble ambition,
D'abord faire le choix d'une tendre compagne,
Fonder un foyer où l'amour fait l'union.
Il la trouva un jour tout près dans la campagne,
Répondant à la fois à ces deux qualités :
Elle fut épouse et aussi tendre mère,
Partageant ses succès et ses adversités,
Se jurant tous les deux fidélité sincère.

Leur foyer fut béni pour le moins douze fois,
Chaque enfant eut sa part de douceur maternelle,
Sans la diminuer pour le bon Jean-François,
Qui prodiguait si bien l'aisance temporelle.
Maître d'école fut son occupation,
Il transmettait la clef pour ouvrir le barrage

Aux talents, aux génies, par cette fonction.
Des bords du Saint-Laurent, tous louaient son courage.

Il aimait le bon Dieu, il espérait en Lui,
Il secourait les pauvres, il aidait ses semblables.
Tous d'une même voix te proclament aujourd'hui.
Ton souvenir vivra au pays des érables.
De Portland à Québec, à cent lieues à la ronde,
Ton nom fait palpiter de grands, de braves coeurs,
Ancêtre vénéré! par tout le Nouveau-Monde,
Contents de le porter, ils disent sa grandeur.

T'est-il permis, ô mort, du fond de ton cercueil,
De jeter un regard sur ta grande semence,
De voir tes rejetons, (ta gloire et ton orgueil),
Grandissant fièrement par la Nouvelle-France ?
Sans doute que ta main les tient jalousement
Attachés au vieux tronc, leur indiquant la route,
Où la foi t'a conduit, sans douter nullement,
Jusqu'au sein de la paix que ta grande âme goûte.

Edmond-J. JANELLE.

Biddeford, Maine, le 1^{er} juillet 1927.

NOTES ET FAITS DIVERS

JANELLE, Joseph-Jacob, François et Antoine, nés à St-Frs du Lac, Qué., (dans le bas du "Petit-Bois" de Pierreville où ils passèrent leur jeunesse) le 20 juillet, 1820, le 3 juillet 1822 et le 23 mars 1824 respectivement, les trois frères et fils de Joseph Janelle, cultivateur, et de Marie-Anne Langlois dit Traversy ont leur petite histoire inconnue jusqu'ici du reste de la famille à cause des difficultés de communications qui existaient autrefois.

Joseph-Jacob, l'aîné des trois frères et que ses parents destinaient à la prêtrise, avait fait ses études au séminaire des Trois-Rivières; ne se sentant pas appelé à la vocation tant désirée par sa mère, il manifesta à son père le désir de continuer ses études à l'Université de Québec, choisissant la médecine comme vocation. Le père n'en voulut rien entendre, donnant pour prétexte, (et il avait raison, car les temps étaient difficiles à cette époque) qu'il avait encore neuf enfants et qu'il fallait que chacun eût sa part. Alors, le fils, ne voyant aucune perspective d'avenir dans sa paroisse natale, résolut de s'éloigner. Après un court séjour à Mackinac-Island, Michigan, puis à Chicago, Ill., et à St-Louis, Missouri, il échoua enfin à la Nouvelle-Orléans. Là, il s'engagea à bord d'un navire de la Marine Américaine, où il fit 22 ans de service en passant par plusieurs grades et parcourant toutes les mers du Monde. A l'âge de 44 ans, il abandonna cette vie d'aventures avec l'idée de venir se fixer dans sa paroisse natale et y fonder un foyer.

La Providence déjoue souvent nos projets et c'est ce qu'il lui arriva. Revenant vers le Nord avec son camarade d'aventures, il s'arrêta chez les parents de ce dernier avec l'intention d'y passer une couple de semaines; mais là, il rencontra sa future épouse et tous ses projets d'avenir furent encore changés. Il s'établit à Durham, Maine, où il contracta mariage avec Caroline Blethen, le 19 février 1868. Il n'eut que deux enfants dont un fils, Leslie-David, qui réside actuellement à Sherborn, Mass., et est, à son tour, le père de quatre fils dont l'aîné, Joseph-Leslie, est établi à South-Weymouth, Mass., où il fait un commerce florissant. (Voir Ire Br., No 12).

François n'avait que 17 ans lorsqu'il suivit son frère aîné (Joseph-Jacob) à Mackinac-Island, Michigan, où il demeura le reste de sa vie. A l'âge de 21 ans, il contracta mariage avec Caroline McColleck (le 25 octobre 1843). La pêche fut son occupation et on rapporte qu'il était robuste et fort comme trois hommes. Or, un jour, craignant la perte de ses filets à cause d'une forte tempête sur la Lac Michigan, il s'y aventura avec deux de ses hommes engagés afin de sauver ce qu'il pourrait; la violence de la tempête augmentait toujours et après des efforts inouïs, lui et ses hommes atterrirent sur un île où ils durent passer trois jours exposés aux intempéries de la nature. François tomba malade; la pneumonie se développa rapidement, malgré les efforts de ses hommes pour aller chercher du secours en bravant la tempête, il ne reçut les premiers soins qu'au bout de trois jours. Il était déjà trop tard; le mal avait accompli son oeuvre. Il mourut deux jours après, à l'âge de 24 ans, en laissant dans le deuil sa veuve et deux orphelins, Alfred-Joseph, âgé de deux ans et Marie, âgée de 4 mois.

Dieu protégea cette petite famille dans son affliction :

la veuve se remaria 16 mois plus tard (le 11 novembre 1847) avec Félix Cadieux qui fut un père et un protecteur de ces deux orphelins. Alfred-Joseph fréquenta les écoles de son temps, puis fit trois années de service dans l'armée américaine (1863-1866); passe ensuite au service d'une compagnie de Chicago comme acheteur de poisson, en parcourant tous les ports des Lacs Supérieur et Michigan à bord des navires de la compagnie, (1866-1888); "City-Clerk" de la ville de St-Ignace, Michigan, (1888-1910); juge de paix du comté de St-Ignace, Etat du Michigan, (1910- mai, 1917); vit en bourgeois depuis, jouissant d'une santé parfaite et l'estime de tous ses concitoyens, malgré ses 84 ans qu'il porte allègrement d'ailleurs.

Sa soeur, Marie, a, elle aussi, joui des bontés de son père adoptif; elle est devenue l'épouse de Louis Paladeau et demeure à Chicago au milieu de ses enfants. Comme son frère, elle est douée d'une constitution robuste, et malgré ses 82 ans, jouit encore d'une excellente santé. (Voir 1re Br., No 17).

Antoine alla rejoindre son frère, François, lorsqu'il n'avait que 18 ans, à Mackinac-Island, Michigan. Plus tard, il contracta mariage avec une Indienne de laquelle il n'eut pas d'enfant. Il demeura à St-Ignace et à Mackinac-Island jusqu'en 1863, puis à Thessalon, Ont., pendant quelques années et enfin à Naubinway, Mich., où il mourut en avril 1886. Voir 1re Br., No 12).

Ces trois frères étaient les oncles de Urbain Janelle qui réside actuellement à Notre-Dame de Pierreville, Qué., et cousins germains du grand'père de l'auteur.

JANELLE, Hilaire-Jean (John) né à La Baie du Febvre, Qué., le 4 octobre 1816, fils de Joseph Janelle, cultivateur, et de Marie-Anne Courchesne, était le dernier-

né d'une famille de seize enfants. Il avait quatre ans lorsqu'il perdit son père et dix ans quand sa mère se remaria avec Louis-Joseph Gouin. D'après la tradition conservée dans sa propre famille, Hilaire-Jean n'eut pas toutes ses aises (était-il capricieux, celui-ci?) chez son beau-père avec qui il alla demeurer. Antoine, l'aîné des frères et marié depuis huit ans, resta sur la terre paternelle; Marie-Josephte et Pierre restèrent avec Antoine; Joseph marié depuis six ans s'occupait du métier de meublier; les quatre autres soeurs étaient mariées; il ne restait que le jeune Hilaire-Jean qui suivit sa mère. A l'âge de 18 ans, ne pouvant supporter davantage la vie qu'on lui faisait dans la famille Gouin, il partit vers l'Ouest et ne donna jamais plus signe de vie aux siens. Il se rendit à Ogdensburg, N.-Y., où il végéta quelque temps, ne pouvant trouver de l'ouvrage, faute de la langue anglaise qu'il ne parlait pas; puis il se rendit à Albion, N.-Y., où il débuta comme apprenti ferblantier; quatre ans plus tard, il s'établit à son compte, à Leroy, N.-Y., où il se maria avec Elvira Barter (22 nov., 1841) et y vécut jusqu'en 1865, puis il s'en alla avec sa famille résider à Pontiac, Michigan, où il vécut le reste de sa vie; il mourut à l'âge de 85 ans (17 juillet 1901). Ses descendants portent le nom de "Jennelle" et sont répandus dans l'Ouest américain où ils occupent tous des positions enviables.

(Note de l'auteur: Ce qui précède nous a été fourni par le seul survivant de ses sept enfants, Joseph-A. Janelle de St-Louis, Missouri). (Voir 2e Br., Nos 1 et 30).

LES ANCIENS

Le doyen de la famille est Monsieur Eusèbe Janelle,

de St-Cyrille de Wendover, Qué. Il a célébré le 89^e anniversaire de sa naissance, le 3 mars 1928; malgré son grand âge, il ne se connaît aucune infirmité de vieillesse si ce n'est qu'une surdité. Vient ensuite Alfred-J. Janelle de St-Ignace, Mich., qui célébrera le 84^e anniversaire, le 27 juillet 1928, et sa soeur, Marie (Mme Louis Paladeau de Chicago), le 82^e anniversaire, le 24 mars 1928, que nous venons de mentionner ailleurs. Puis notre vénérée Soeur St-Philippe de Néri, de l'Assomption de Nicolet (Marie Janelle, voir 3^e Br., No 47) qui aura 84 ans le 9 juillet 1928; et enfin, Mme Joseph-Louis Lemire, (née Marie-Eloise Janelle, voir 3^e Br., No 109) 82 ans, le 20 août 1928. Ces cinq octagénaires sont nos aînés; ils ont mené une vie exemplaire et demeurent encore avec nous afin de nous indiquer la route; suivons leur trace !

LES DISPARUS

Malgré d'actives recherches, il y a quatorze membres de la famille Janelle dont nous n'avons pas les sépultures: cinq garçons et neuf filles. Ces cinq garçons sont-ils morts sans laisser de postérité ? Mystère. Si le hasard nous eût favorisés, probablement que nous aurions 15 ou 20 familles de plus à enregistrer dans la partie généalogique de ce volume. Quoiqu'il en soit, voici le signalement de ces quatorze personnes:

(1^e) JANELLE, Thérèse, fille de Jean-Frs Janelle (le premier ancêtre) et de Marie-Françoise Benoist, b-2 le 21 novembre 1742. Aucune trace d'elle depuis son baptême. (Voir souche).

(2^e) JANELLE, Jeanne-Elisabeth, soeur de la précédente, b-2 le 17 juin 1738; m-2 à Antoine Gagnière le 1^{er}

mai 1764; date et lieu de sa sépulture sont inconnus, mais probablement à St-Frs du Lac, quoique les registres de la paroisse n'en fassent aucune mention. Son époux contracte un second mariage avec Marguerite Théroix-Laferté, à St-Michel d'Yamaska, le 21 juin 1770 et son fils, Antoine, épouse Catherine Lafrenière à St-Frs du Lac le 8 novembre 1790. Elle est probablement décédée vers 1769.

(3e) JANELLE, Pierre, b-1 le 25 novembre 1754, fils de Pierre-François Janelle et de Thérèse Proulx; aucune trace de celui-ci depuis son baptême, mais il existe une tradition dans quelques familles Janelle de la deuxième branche que ce Pierre se serait noyé dans le Lac St-Pierre vers 1772, à l'âge de 18 ans. (Voir branche-souche).

(4e) JANELLE, Marie-Antoinette, b-2 le 15 novembre 1782, fille d'Antoine Janelle et d'Agathe Perron-Poitevin; aucune trace de celle-ci depuis son baptême. (Voir 1ère Br., No 1).

(5e) JANELLE, Elisabeth (Isabelle), b-1 le 26 février 1800, fille de Joseph Janelle et de Marie-Anne Courchesne; m-1 à Pierre Lambert le 27 avril 1824; vécut à St-Michel d'Yamaska où elle fit baptiser ses trois premiers enfants, puis à St-Marcel où son époux fut inhumé en 1870; a probablement suivi ses enfants à Woonsocket, Rhode-Island; le lieu de sa sépulture reste inconnu. (Voir 2e Br., No 1).

(6e) JANELLE, Eusèbe, b-1 le 26 septembre 1837, fils de Joseph Janelle et de Marie-Anne Robida-Manseau; passa sa jeunesse à Montréal où son père vivait de son métier de meublier; quitta le foyer paternel vers l'âge de 18 ans vers l'Ouest américain. Il n'a jamais écrit à sa famille depuis son départ, mais ses parents apprirent par des voyageurs, il y a une trentaine d'années, qu'il s'était établi

dans les montagnes noires (Black-Hills) du Dakota-Sud, était le père de plusieurs enfants et tous étaient dans de bonnes conditions financières. Leur location exacte demeure inconnue. (Voir 2e Br., No 10).

(7e) JANELLE, Marie-Reine, b-24 le 22 octobre 1773, fille de Frs-Xavier Janelle et de Marie-Reine Pate-naude; m-133 le 26 septembre 1796 à J.-Bte Davignon; date et lieu de sépulture sont inconnus. (Voir 5e Br., No 1).

(8e) JANELLE, Agathe, b-24 le 9 août 1781, soeur de la précédente; m-133 à Antoine Lussier le 16 septembre 1805; date et lieu de sa sépulture sont inconnus. (Voir 5e Br., No 1).

(9e) JANELLE, Félicité, b-24 le 4 février 1788, soeur des deux précédentes; m-133 le 19 novembre 1804 à Joseph Lareau; date et lieu de sa sépulture sont inconnus. (Voir 5e Br., No 1).

(10e) JANELLE, Marie-des-Anges, b-24 le 16 août 1783; aucune trace de celle-ci depuis son baptême; elle était la soeur des trois précédentes. Le temps à notre disposition ne nous permet pas de faire d'autres recherches, mais nous croyons que ces quatre soeurs ont fini leurs jours dans le comté de St-Jean, aux environs de la paroisse de St-Luc. (Voir 5e Br., No 1).

(11e) JANELLE, Antoine, b-1 le 12 septembre 1812, fils d'Antoine Janelle et de Marguerite Caya; partit de chez son père vers 1840, accompagné de ses petits cousins, Joseph-Jacob et François, (Voir 1e Br., No 12) pour Mackinac-Island, Mich.; son frère, Pierre, alla le rejoindre en 1843; revinrent à St-Frs du Lac (Pierreville) en 1849 et acceptèrent par donation les biens de leurs parents qu'ils transportèrent un peu plus tard à François Fontaine, avec obligations envers leurs père et mère leur vie durant,

puis retournèrent la même année à Mackinac-Island. Pierre se maria (6e Br., No 5), mais Antoine resta célibataire et se noya accidentellement dans le Lac Michigan vers l'année 1860. Nous n'avons pas la date exacte de sa mort ni le lieu de sa sépulture. (Voir 6e Br., No 3).

(12e) JANELLE, Julienne-Oldine-Marguerite, née à Mackinac-Island, Mich., vers 1856, fille de Pierre Janelle et de Marie Parisie, quitta sa famille après la mort de son père à Thessalon, Ont., (1877) pour venir à Montréal, accompagnée d'un missionnaire qui s'en revenait des missions de l'Ouest; son intention était de devenir demoiselle de presbytère; vers le même temps, sa famille partit de Thessalon en route pour la Colombie Anglaise (nous avons dit ailleurs de quelle manière) et elle devint séparée de sa famille pour toujours. Nous n'avons aucune trace d'elle depuis son départ de Thessalon. (Voir 6e Br., No 5).

(13e) JANELLE, Moïse, né à Whitehall, N.-Y., vers 1846, fils de Moïse Janelle et de Rosalie Deslauriers, déserta (à Montréal) sa famille qui était en route pour Jefferson, South-Dakota, et s'en alla demeurer au Minnesota où il s'établit, se maria et éleva sa famille. Il y a une dizaine d'années, une de ses filles, mariée à un nommé Frank Schliff, demeurait à Ray, South-Dakota; elle est disparue de là depuis, et nous n'avons aucune autre trace de cette famille. (Voir 6e Br., No 4).

(14e) JANELLE, Olivier, né à Whitehall, N.-Y., vers 1849, frère du précédent; déserta sa famille en même temps que son frère et s'en retourna vivre dans le Vermont d'où il venait et changea son nom de famille en "Daniel" afin de pouvoir mieux dépister ses parents; se maria et vécut dans le Vermont où il éleva sa famille. Nous avons rencontré deux de ses sœurs aux Etats-Unis, mais nous

avons été incapable d'en apprendre davantage sur son compte. (Voir 6e Br., No 4).

Outre ces 14 disparus, nous avons la généalogie complète de toutes les familles Janelle, toutes descendantes de l'ancêtre commun qui fut Jean-François Janelle. Au nombre de nos lecteurs, ceux qui pourraient nous fournir quelques renseignements touchant ces disparus, eux et leurs descendants, sont priés de communiquer avec l'auteur; il sera toujours possible de publier un supplément à cet ouvrage, ce qui compléterait la généalogie de notre famille, advenant le cas que nous puissions les trouver tous.

JANELLE, Jean-Baptiste, b-2 le 2 décembre 1828, fils de François Janelle et de Marie Côté; émigra à Manchester, N.-H., vers l'année 1850, au moment où l'on éclaircissait la forêt pour faire place aux grandes filatures de coton du long de la rivière Merrimac; à cette époque, Manchester n'était qu'un petit village; Jean-Baptiste fut embauché dans une équipe d'hommes d'origine irlandaise qui le surnommèrent "Dennis" à cause de la difficulté qu'ils avaient de prononcer "Jean-Baptiste"; plus tard, il adopta ce nom comme nom de famille, lui et tous ses descendants; dans son acte de mariage enregistré à Manchester en date du 8 novembre 1855, il est désigné "John Dennis, 26 years, son of François Janelle and Marie Côté of St-François du Lac, Canada". Voilà un bon moyen de perdre son identité. (Voir 1ère Br., Nos 22 à 33).

SOLDATS DE L'ARMÉE CANADIENNE

(1e) JANELLE, Arthur-Joseph, b-104 le 24 octobre 1894, fils de John-E. et de Marie-Amélie Goupille de Nakusp, B.-B.; s'enrôla volontairement à Penticton, B.-C..

le 15 décembre 1916 dans le 231^e Bataillon canadien; transféré plus tard dans le 72^e Bataillon; il combattit en France avec ce dernier Régiment; fut grièvement blessé le 1^{er} juillet 1917 en sortant de la bataille de Lens; hospitalisé du 7 juillet 1917 au 31 mai 1918; licencié à Victoria, C.-B. (Voir 6^e Br., No 8).

(2e) JANELLE, Pierre-Michel-Henri, b-128, le 27 novembre 1897, fils de Joseph-Emile Janelle et de Malvina Huot; s'enrôla comme volontaire à Montréal, le 29 mars 1916, dans le 163^e Régiment sous le No matricule 660770; partit de Montréal avec son Régiment le 2 mai 1916; transféré plus tard dans le 87^e Bataillon, "Grenadiers Guards" il combattit avec ce dernier Régiment dans les Flandres durant toute l'année 1918; blessé grièvement en sortant de la bataille de Cambrai, le 6 octobre 1918, fut hospitalisé quatre mois, puis alla rejoindre son Régiment en Belgique avec lequel il retourna à Montréal le 9 juin 1919; licencié le lendemain avec note: Santé parfaite et excellence de conduite. (Voir 1^{ère} Br., No 5).

(3e) JANELLE, Pierre-Cyrille, b-16, le 7 mai 1881, le fils de François-Octave et de Mary-Anne Fogarty de Richmond, Qué.; s'enrôla à Québec le 1^{er} mai 1916 dans le 171^e Régiment sous le numéro matricule 684391; traversa en Angleterre et servit en France et en Belgique avec le 8^e "Canadian Railway Troops"; retourna au Canada et fut licencié à Québec le 15 août 1919. (Voir 2^e Br., No 17).

(4e) JANELLE, Hervey-Raoul, Lieutenant, b-48 le 12 août 1896, le fils de Moïse-Alfred et de Julienne Desmarais de Woonsocket, R.-I.; s'enrôla à Montréal, le 21 août 1919, dans le 2^e "Depot Bataillon", 2^e Régiment de Québec; servit au Canada seulement et fut licencié, le 5 décembre 1919, à Montréal. (Voir 3^e Br., No 13).

(5e) JANELLE, Philippe-Stanislas, b-130, le 7 mai 1897, le fils de Joseph-Lévis et de Hélène Côté de St-Sylvère, Qué.; s'enrôla à Montréal, le 20 juillet 1918, dans le le "Dépot Bataillon", 1er Régiment de Québec; servit au Canada seulement et fut démobilisé à Montréal, le 14 Avril 1919. (Voir 3e Br., No 49).

SOLDATS DE L'ARMÉE AMÉRICAINE

L'encombrement d'ouvrage au Département de la Guerre, à Washington, D. C., a empêché le Major-Général, M. Robert C. Davis, de nous fournir le record militaire des nôtres qui ont servi dans l'Armée Américaine durant la Grande Guerre; nos notes sont bien incomplètes à ce sujet, mais voici ce que nous en savons:

(1e) JANELLE, Albert, b-43, le 5 mars 1891, fils de Joseph-L. et de Leizeur Héon d'Epping, N. H. (Voir 1ère Br., No 24).

(2e) JANELLE, J.-E.-Eugène, b-9, le 11 décembre 1898, fils de (Dr) Joseph-Hamilton (Emile) et de Hedwidge Falardeau; s'enrôla dans l'Armée Américaine à Manchester, N.-H.; l'amputation de sa main droite est le tribut glorieux du devoir accompli en France. (Voir 2e Br., No 7).

(3e) JANELLE, Albani-C., b-70, le 30 mai 1887, fils de Samuel et de Léontine Lévesque; revenu sain et sauf. (Voir 6e Br., No 20).

(4e) JANELLE, Joseph-E., b-70, le 22 mars 1889; frère du précédent; lui aussi est revenu sain et sauf. (Voir 6e Br., No 20).

(5e) JANELLE, Roméo-Maurice, b-15, le 24 juillet 1888, fils de Joseph-Oscar et d'Albina Jarret est aussi

un Vétéran de la Grande Guerre; actuellement Sénateur de l'Etat du New-Hampshire. (Voir 6e Br., No 22).

(6e) JANELLE, Cletus-G., b-15, le 4 novembre 1890, fils de Bénoni et d'Hélène Guillemette, de Manchester, N.-H., est un autre Vétéran de la Grande Guerre. (Voir 6e Br., No 24).

(7e) JANELLE, Alfred-Joseph, b-74, le 27 juillet 1844, fils de François et de Caroline McCollech de St-Ignace, Mich.; sert dans la guerre civile des Etats-Unis (1863-1866); prit part à un grand nombre de combats sanglants; lui et un camarade sont les deux seuls survivants d'une escouade de 92 soldats que St-Ignace avait fourni à cette guerre. (Voir le Br., No 17).

LES MEMOIRES DU RAMEAU DE MICHEL JANELLE

Une aimable correspondante, qui tient à se cacher sous le nom de plume de "Petite Branche Vierge", a bien voulu nous communiquer les notes qu'elle possède concernant le 4ème rameau de la 3ème branche de la famille Janelle, c'est-à-dire de Michel Janelle (arrière-petit-fils de l'ancêtre Jean-François) et de tous ses descendants. La narration de la vie de cet aïeul nous donne une bonne idée de ce qu'ont fait nos pères, le genre de vie qu'ils menaient et les sacrifices de toutes sortes qu'ils s'imposaient afin d'assurer la survivance de leur postérité; car il faut bien le dire: ce qu'a fait Michel Janelle a été également fait par ses contemporains.

Nous sommes redevables à "Petite Branche Vierge" de posséder ces notes et nous les reproduisons telles que nous les trouvons.

MICHEL JANELLE

DEBUTS

"JANELLE, Michel, b-1 le 2 octobre 1803, fils de Frs-Xavier Janelle, cultivateur, et de Marguerite Pré-court, M-1 le 28 juillet 1829 à Marguerite Gauthier, dit Gentès, demeurait dans le haut de La Baie du Febvre, sur le bien paternel, partagé entre lui et son frère Pierre. Des

BIBLIOTHEQUE
SAINT-SULPICE

quinze enfants issus de ce mariage, douze vivaient dont six garçons; donc, il fallait songer à les établir. Comme on parlait beaucoup de la richesse du sol des "townships" de Simpson et de Wendover, le père résolut d'aller visiter ces lieux. Trouvant les conditions favorables, il acheta de la famille Wurtele-Johnson le premier lot du 3ème rang de Simpson (Contrat de vente: 29 septembre 1850). Il partagea ce lot entre ses trois aînés: Lévis (19 ans), Joseph (18 ans) et Pierre-Emmanuel (17 ans), donnant à chacun 3 x 24 arpents de terre en bois debout. Tout manquait: chemins voiturables, égouts, etc.; ce n'était que forêts et marécages. On ne pouvait se transporter d'un endroit à un autre qu'à pied, en suivant des petits sentiers et transportant ses provisions et autres articles indispensables sur son dos.

"Michel Janelle eut cependant des prédécesseurs: Antoine Caya et Xavier Côté avaient déjà acheté un lopin de terre, dans le susdit rang, qu'ils revendirent de suite à Damase, Nazaire et Bruno Côté; ces derniers eurent l'honneur d'ouvrir "le premier désert". En effet, ces trois colons avaient déjà défriché environ vingt arpents quand arrivèrent les trois frères Janelle.

"Les belles essences de bois recouvraient ces terrains. Faute de communications faciles, on abattait ces arbres géants et les brûlait sur place, se réservant les besoins des établissements. D'abord, Michel Janelle et ses fils défrichèrent quelques arpents de terre et bâtirent un "petit camp" sur la terre de Lévis. Il avait été convenu entre eux que l'on commencerait par le terrain de l'aîné: défricher trois arpents, bâtir une maison et donner le confortable à l'occupant, et ainsi de suite pour les trois frères.

"Au printemps de 1857, on revint de La Baie afin

d'ensemencer ce premier défrichement et bâtir une grange. Comme il fallait quelqu'un pour faire la cuisine, on amena Marie, alors à peine âgée de treize ans (aujourd'hui Soeur Saint-Philippe de Néri des SS. de l'Assomption de Nicolet); elle passa plus d'un mois dans cette forêt, seule avec son père et ses frères; n'ayant pas de poêle, on improvisa une "cambuse" où Marie faisait la "marmite". C'est dans ces conditions que la fillette dut exercer son art culinaire pour soutenir les forces de nos courageux travailleurs. Qui pourra jamais dire l'ennui et les sacrifices de tous genres que dut alors s'imposer la jeune fille ! Cependant, elle se serait reproché d'en laisser paraître quelque chose tant son dévouement était grand pour les siens. Le Ciel bénit leurs travaux : la récolte dépassa les espoirs. L'hiver suivant fut employé à abattre les arbres destinés au brûlage du printemps. Tous allaient à la messe à Drummondville où M. l'abbé O'Grady venait chaque quinzaine faire les offices du dimanche et administrer les sacrements. Les dépendances furent construites suivant la mode du temps : pièces de bois équarries à la hache, planches sciées à l'aide de scies-de-long, puis polies à la varlope, etc. . .

"Tout l'ameublement des trois maisons fut fait de leurs mains pendant les jours de mauvais temps. Il fallait aussi s'occuper de l'égoût, creuser des ruisseaux; un cours d'eau naturel, embarrassé de chaussées de castors, formait des étangs de trois ou quatre arpents en superficie, principalement sur la terre de Pierre-Emmanuel. (Les derniers castors trouvés dans ces parages furent tués par Antoine Lahaye, de La Baie du Febvre). Malgré l'eau et la boue, parfois jusqu'à la ceinture, tout le temps dévorés par des milliers d'insectes de toutes espèces, ils se mirent à l'oeuvre et parvinrent à creuser un cours d'eau d'une ouverture de

douze pieds et six pieds de profondeur, qui fut verbalisé par M. R. Millar, le 11 juin 1852. Ils obtinrent du Conseil de Drummondville une route de trois milles, entre Wendover et Simpson; entre temps, il fallait aussi voir aux chemins, sans, pour cela, laisser souffrir la terre.

“Il fallait tant de courage et de persévérance pour accomplir toutes ces choses que Pierre-Emmanuel faillit se décourager. Après avoir rempli les conditions du pacte et aidé ses deux frères aînés pendant quatre ou cinq ans, vint son tour de commencer à ouvrir sa terre; il y avait tant à faire partout, qu'on lui dit un jour: “Toi, Emmanuel, tu es garçon et plus fort que nous (il était d'une force herculéenne, et se jouait de deux hommes comme de deux enfants), tu as bien le temps d'ouvrir ta terre seul; va, nous t'aiderons à faire tes bâtisses. Il ne dit mot, mais se sentit blessé au coeur. Il commença à abattre le premier arbre de son terrain, un pin rouge de 4½ pieds sur la souche; il bûcha longtemps; seul, l'écho des coups redoublés rompait le morne silence qui l'entourait, quand, enfin! le géant tomba. Le bûcheron planta sa hache dans la souche et, tout ruisselant de sueurs, il s'assit sur le tronc, prit sa tête entre ses mains, et se dit: “Impossible que je fasse tout ce travail seul! personne pour m'aider! Je m'en vais aux Etats-Unis et jamais, jamais personne n'entendra plus parler de moi, jamais l'on ne saura où je suis.” Tout à coup, le souvenir de sa mère vint changer ses idées, elle, toujours si inquiète du sort de ses enfants! “Pauvre mère!” se dit-il, “que deviendrait-elle? elle en mourrait de chagrin... Non, non! je ne ferai pas cette peine à mes parents.” Il se releva tout autre; le souvenir de sa mère l'avait réconforté. Il se remit à l'oeuvre avec l'ardeur d'un combattant qui vient de remporter une éclatante vic-

toire. Il abattit un deuxième arbre, puis un autre, et cela jusqu'à ce que l'ombre vint l'avertir qu'il était temps d'aller refaire ses forces, et se préparer à peiner pendant bien d'autres lendemains. Cinquante ans plus tard, on voyait encore cette énorme souche au coin de la terrasse, à la place d'honneur, commémorant une victoire remportée sur la pauvre nature, et disant aux générations futures qu'avec de la bonne volonté et de la persévérance, on obtient tout.

“Pierre-Emmanuel ouvrit le chemin de front jusqu'à la ligne qui séparait Simpson et Wendover, où il y avait une route construite de la rivière St-François au 5e rang, endroit qui devait être plus tard la place de l'église. (La première voiture qui passa dans la première route entre Simpson et Wendover fut celle de Michel Janelle, conduite par son fils, Pierre-Emmanuel).

“Pour chasser l'ennui, il allait quelquefois passer le dimanche avec les siens, à La Baie du Febvre, une distance de 25 à 28 milles; la grande partie du parcours était en pleine forêt et le trajet se faisait à pied, sans autre arme que sa hache. Or, un soir qu'il cheminait paisiblement dans la grande savane de St-Zéphirin, il vit soudainement un ourson trotter devant lui; Pierre-Emmanuel hâta le pas afin de l'approcher, mais l'animal arrivait à un tas de perches et s'y cacha. Notre voyageur voulut le suivre, mais à peine avait-il franchi un fossé qui le séparait des perches, qu'un grognement terrible lui glaça le sang: la mère était là avec deux de ses petits. Gardant son sang-froid, l'homme reprit tranquillement le chemin, l'oreille au guet, examinant les arbres afin d'en trouver un convenable pour y monter en cas de poursuite. Soudain, il entendit un bruissement de branches et, se retournant, vit les fauves qui fuyaient; cette fois, il n'eut guère envie de leur

donner la chasse, mais il bénit la Providence qui l'avait préservé. (L'ours noir, le chevreuil et le caribou abondaient dans ces parages; leur chair et leur peau étaient d'une grande utilité aux habitants).

"La verbalisation de la route de la rivière St-François à la rivière Nicolet encouragea de nombreux colons à venir s'établir dans les environs des frères Janelle. Bientôt, ces solitudes changèrent d'aspect; de nouvelles fermes furent défrichées, les contingents de nouveaux colons se succédèrent, tout le monde travaillait ferme, et, en peu d'années, la belle et florissante paroisse de St-Cyrille de Wendover avait remplacé la grande forêt vierge. Les vieilles paroisses de La Baie, St-François et Yamaska fournirent leurs contingents de colons qui furent les souches des vieilles familles que nous voyons de nos jours à St-Cyrille de Wendover."

Parmi ces colons, Pierre Janelle, frère de Michel, et ses quatre fils: Pierre-Eusèbe, Thomas, Pierre-Jean-Baptiste et Joseph, vinrent de La Baie et s'établirent dans le 5^e rang, près de l'endroit où est située l'église et où tous firent souche. Plusieurs années plus tard, (1904) un autre Janelle de la 1^{ère} branche (Joseph-Horace, frère de l'auteur) est venu de Pierreville s'établir dans le 4^e rang où il vit encore avec sa famille. De nos jours, la famille Janelle est très bien représentée dans St-Cyrille de Wendover: on y compte dix-huit foyers de ce nom. C'est la paroisse ou la localité où l'on compte le plus de "Janelle".

LA DESCENDANCE DE MICHEL JANELLE

L'auteur regrette l'obligation d'écourter ce sujet à cause de la fréquence des répétitions. (Voir la partie généalogique). Cependant, il escompte l'indulgence de "Petite Branche Vierge" et se contente de reproduire quelques faits inédits, pris par-ci par-là dans ses notes, afin de compléter l'histoire du rameau de Michel Janelle :

"Du nombre de ses enfants, le quatorzième se fit prêtre. (L'abbé Michel-Exilia, voir sa biographie). Marie entra chez les SS. de l'Assomption de Nicolet; en religion, Soeur St-Philippe de Néri; célébra son jubilé d'or de vie religieuse le 23 août 1918. Actuellement, elle a vingt-deux nièces et arrière-nièces dans la vie religieuse, dont huit dans sa propre congrégation. (Voir sa biographie, page 71).

"Aurélié, mariée à Hubert Marcotte, fut la seconde mère de F.-X. Marcotte qui, en 1926, donna un édifice (Hospice Marcotte) d'une valeur de \$85,000.00 aux Soeurs Grises de l'hôpital de Lewiston, Maine. Ce don princier fut fait à la condition qu'après sa mort et celle de son épouse, les Soeurs devraient hospitaliser, à perpétuité, vingt miséreux choisis dans la population franco-américaine de Lewiston et Auburn, Maine.

"Michel-Lévis fut le père des SS. Saint-Amable et Marguerite-Marie (Assomption), de Joseph, de St-Sylvère, Qué., et le grand-père des SS. Marie-de-la-Grâce,

Saint-Urbain (Assomption) et Janelle (Hôtel-Dieu d'Arthabaskaville).

“Joseph fut le père des SS. Saint-Stanislas-de-Kotska, Marie-de-St-Jean-Berchmans (Monastère de Notre-Dame de Charité d'Ottawa,) et Sainte-Sophie (Assomption) et le grand-père des SS. Marie-de-Ste-Gertrude, Marie-de-Ste-Jeanne-d'Arc (Monastère de N.-D. de Charité d'Ottawa), Sainte-Sophie (Assomption), Janelle et Ste-Rose (des Soeurs Grises de Nicolet), et de Joseph-Cyrille, (au Noviciat des Pères Oblats d'Ottawa).

“Pierre-Emmanuel, le troisième fils survivant de Michel Janelle, fut le père de SS. Marie-Emmanuel et St-Michel-Archange (Assomption) et d'Eugène-Antonio, cultivateur de Paradise Hill, Saskatchewan. Son épouse, née Julie-Virginie Buisson, fille d'Antoine et d'Emélie Blondin, de St-Grégoire-le-Grand, était la soeur de la Révérende Mère Saint-Joseph qui fut une des trois fondatrices de la Congrégation des SS. de l'Assomption de la Ste-Vierge, de Nicolet. Enfin, Charles-Eugène épousa Hélène Buisson, soeur de Julie-Virginie; son unique enfant ne vécut que trois mois.

L'EGLISE DE ST-CYRILLE DE WENDOVER, QUE.

“La paroisse de St-Cyrille de Wendover fut érigée canoniquement le 11 novembre 1868; l'emplacement de l'église fut donné par M. F. Grondin; en même temps, Pierre Janelle (frère de Michel) donnait à l'église un terrain d'un arpent de front par 28 de profondeur, sur le 1er lot du 4ème rang de Wendover, longeant la route. La première église fut construite par corvée, et le 1er mars 1869,



Rangée du haut, de gauche à droite: Sr St-Stanislas-de-Kotska, Sr St-Jean-Berehms, Sr M.-de-Ste-Gertrude, Sr Marie-de-Ste-Jeanne-d'Arc, du Monastère de Notre-Dame de Charité du Refuge d'Ottawa.
Rangée du bas: Sr Janelle de l'Hôtel-Dieu de Nicolet, Sr Marie-Mildred de l'Ordre de St-Joseph de Waterbury, Conn., Sr Ste-Mechtilde des SS. Ursulines de Waterville, Maine, Sr Marie-de-la-Garde et Sr Marie-Maurice, des SS. de la Providence de Montréal.



Monsieur l'abbé M. Marchand, alors curé de Drummondville, en fut nommé le premier desservant; on donna le nom de St-Cyrille à la nouvelle paroisse en l'honneur du premier colon résidant, Cyrille Brassard, établi en permanence dans le 3e rang de Wendover depuis 1848. (Il était le grand-oncle paternel de l'auteur). Le 19 avril 1870, M. l'abbé Majorique Marchand bénit la chapelle et y célébra la première messe; à partir de cette date, la messe y fut dite tous les troisièmes dimanches du mois. L'élection des premiers marguilliers eut lieu en 1873; au nombre des élus, il y avait Pierre Janelle et son neveu, Joseph, (fils de Michel). Le 29 septembre 1874, M. l'abbé A.-E. Raiche fut nommé curé résidant et il entra en fonction trois jours plus tard; n'ayant pas de presbytère, le bon curé se retira chez Pierre Janelle à qui la générosité pour le ministre du Seigneur valut, plus tard, un prêtre dans la personne de son petit-fils, l'abbé Elphège-J.-B. Janelle, curé de La Visitation, Qué."

NOCES D'OR

"Le 28 juillet 1879, l'abbé Michel-Exilia Janelle vint à St-Cyrille de Wendover chanter une grand'messe d'actions de grâce, à l'occasion du jubilé d'or de ses vieux parents, Michel Janelle et Marg. Gauthier. M. l'abbé M. Marchand, curé de Drummondville, donna le sermon de circonstance. Fait curieux, Antoine Gentès-Gauthier et Marguerite Houle, tous deux veufs et qui avaient été garçon et fille d'honneur au premier mariage, remplirent le même rôle au deuxième.

"Onze enfants et un grand nombre de petits-enfants et d'arrière-petits-enfants étaient de la fête; une seule enfant

manquait à l'appel : Soeur Saint-Philippe de Néri, empêchée par la maladie de s'y rendre. Le banquet fut donné chez Pierre-Emmanuel. Adresses, bouquets, cadeaux, chants, musique, discours, rien ne manquait à cette fête patriarcale. Ce fut le point de ralliement de toute la famille où l'on se comptait, se félicitait; tandis que les plus âgés se racontaient leurs succès et leurs espérances, discutaient des choses sérieuses, les plus jeunes s'amusaient follement.

“Michel Janelle et sa digne épouse n'avaient pas vécu vainement; ils avaient bien mérité. Leurs noces d'or furent pour eux le couronnement d'une vie bien remplie, l'occasion de jouir de quelques moments de bonheur, entourés de leurs enfants, tous heureux et reconnaissants des labeurs et des sacrifices faits par leurs vieux parents.

INSTANTS SUPREMES

“Il reste à dire un mot des derniers moments de nos deux vénérables vieillards. En 1892, l'“influenza” fit des ravages au pays et ils en furent atteints. Grand'mère se sentait au terme de la vie ! Elle conserva sa gaieté et sa bonhomie jusqu'aux derniers moments. Quelques heures avant de rendre le dernier soupir, lançant une dernière boutade à son bon vieux mari, lui-même malade et qui passait dans sa chambre, elle dit en souriant : “Je pense, vieux, que tu ne seras pas loin derrière moi, car je trouve que tu traînes les talons joliment !” Le lendemain, à 2 h. 30 p. m., 20 janvier 1895, elle expirait doucement, encore assise sur sa couche, après avoir attaché des bouts de laine quelques instants auparavant, travail qu'elle faisait, disait-elle, pour tromper la monotonie du lit. Elle avait tant aimé à se dépenser pour les siens, qu'elle voulait mourir en

travaillant ! Elle était âgée de quatre-vingt-six ans et sept mois.

“Pour son cher époux, l'émotion fut trop forte. Son pauvre coeur se brisa et il ne put survivre à son épouse que de quelques heures; il mourut à onze heures de l'avant-midi, le 22 janvier 1895, expirant au moment où son fils, l'abbé Michel-Exilia Janelle, lui donnait une dernière absolution. Il était âgé de 88 ans. Ces deux vénérables vieillards furent exposés en chapelle ardente un jour durant, en face l'un de l'autre. Ils avaient vécu tous deux en si belle intelligence que la mort même n'avait pas osé rompre une si belle union.”

DERNIER EVENEMENT A NOTER

“Le six août 1927, naquit à l'hôpital d'Edmonton (Alberta) le premier rejeton de la famille d'Antonio Janelle: Jean-Charles-Henri, enfant d'Isabelle Janelle, épouse d'Otto Morin, de Jasper, baptisé le 9 août. Le poupon était revêtu de la robe de baptême de son grand-père Antonio, vêtement d'art confectionné, il y a soixante ans, par sa bisaïeule, Julie-Virginie Buisson, épouse de Pierre-Emanuel Janelle. Cette dernière excellait dans les travaux à l'aiguille, dentelles au filet, “tattooing”, etc.

CONCLUSION

“Marcher sur les traces de nos devanciers; savoir, comme eux, nous soumettre docilement aux décrets de la Providence dans les luttes et les souffrances de chaque jour, tel est le sublime héritage que doit conserver

pieusement la descendance de ces valeureux pionniers qui furent les "JEAN-FRANÇOIS JANELLE".

"L'auteur de ces mémoires implore l'indulgence de ses lecteurs pour la forme donnée à son travail. Être véridique et fournir les détails nécessaires aux recherches généalogiques de sa famille, tel a été son unique but. Dans l'espoir de l'avoir atteint pour le plaisir et l'instruction de tous, elle est heureuse de se dire "de la famille" et de se nommer :

"Petite Branche Vierge".

(S. S. M. A.)"

Notre tâche eut été facile s'il s'était trouvé une "Petite Branche Vierge" dans chacun des dix-huit rameaux de l'arbre généalogique de la famille Janelle pour en faire l'historique; de plus, l'ensemble de notre ouvrage serait plus au point. Les familles de St-Cyrille de Wendover lui sont redevables des renseignements qui les concernent, elles et leur paroisse. Pour notre part, si un remerciement vaut quelque chose, nous le lui offrons de bon coeur.

DIVISION DE LA GENEALOGIE

Afin de faciliter au lecteur l'intelligence de ce travail, nous offrons les explications suivantes : D'abord, nous avons divisé la souche de la famille en trois branches principales, dont chacune représente la descendance masculine respective des trois garçons du premier ancêtre qui ont laissé une postérité; puis, pour simplifier l'ouvrage et mieux le comprendre, nous avons subdivisé la branche aînée (branche-souche) en quatre branches distinctes, représentant chacune la descendance masculine des quatre garçons du fils aîné de l'ancêtre. (Voir Br., 1e, 2e, 3e et 4e).

Or, nous trouvons huit divisions, chacune représentant :

- (1e) La Souche: les enfants de Jean-François Janelle.
- (2e) La Branche-Souche: les enfants de Pierre-François Janelle, fils aîné de Jean-François.
- (3e) 1ère Branche: descendants d'Antoine, fils aîné de Pierre-François.
- (4e) 2ème Branche: descendants de Joseph, deuxième fils du même.
- (5e) 3ème Branche: descendants de Frs-Xavier, troisième fils.
- (6e) 4ème Branche: descendants de Jean-Baptiste, quatrième et dernier des fils de Pierre-François.
- (7e) 5ème Branche: descendants de François-Xavier, deuxième fils de l'ancêtre Jean-François.

(8e) 6ème Branche: descendants de Joseph, troisième et dernier des fils de l'ancêtre Jean-François.

Dans chacune de ces divisions, les familles sont rangées par générations, placées d'après l'ordre chronologique des naissances dans chaque famille, de père en fils, jusqu'à nos jours; ce système permet de mieux grouper les descendants issus d'un même mariage.

En tête de chaque famille, sont indiqués (a) la branche: par le signe 1e, 2e, 3e, 4e, 5e ou 6e, suivi des lettres Br., placées à gauche; (b) puis au centre: le degré de filiation par les chiffres romains I, II, III, IV, etc. (1ère, 2ème ou 3ème génération, et ainsi de suite); (c) à droite: par un numéro donnant le rang qu'occupe chaque famille, par droit d'aînesse, dans sa branche respective. Il y a aussi, par exemple, (V. No 3) qui veut dire: "voyez la famille No 3 de la même branche" et renvoie le lecteur à la génération précédente, aux noms des père et mère, frères et soeurs de celui qui figure comme chef dans l'en-tête de la famille. Ce renvoi est placé immédiatement après la date du mariage.

Prenons pour exemple la famille No 4 de la deuxième branche qui se lit comme suit:

2e Br.

VI

No 4

FRS-WILFRED (Dr J.-A.) JANELLE, de Frs-X. et M.-Théoline Benoist.

MARIE-SOPHIE-ERNESTINE LAHAYE, de (Dr) Pierre-Bruno et Hon. Beauchemin.

(B-1 le 13 décembre 1871; vivante.)

Mariage à La Baie du Febvre le 3 octobre 1904.

(Voir No 3.)

(V. No 3) renvoie le lecteur à la famille No 3 de la même branche où l'on voit que le père de Frs-Wilfred est François-Xavier, fils d'Antoine Janelle et de Marie-Anne Niquet. Le No 3 renvoie au No 2, à Antoine, fils de Joseph Janelle et de Marie-Anne Courchesne. Du No 2, nous remontons au No 1, puis à la branche-souche, et enfin, à la souche canadienne de la famille Janelle.

En dessous du nom de l'épouse, nous complétons son état civil en ajoutant, entre parenthèses, le lieu et la date de sa naissance (ou son baptême), puis, s'il y a lieu, la date et le lieu de sa sépulture.

Dans cet ouvrage, nous ne nous sommes pas occupés de la descendance féminine; cela demanderait un travail immense que nos loisirs et nos ressources ne nous permettent pas d'entreprendre. Cependant, nous avons la certitude que, de ce côté, les descendants de Jean-François Janelle se chiffrent aujourd'hui à plus de 30,000, car du côté des femmes, la progression est plus rapide; les descendants des filles, comme ceux des garçons, y seraient tous compris. Nous ne donnons que les dates du baptême, du mariage, à qui mariée, et de la sépulture de chacune des filles, car en se mariant, elles entrent dans des familles étrangères.

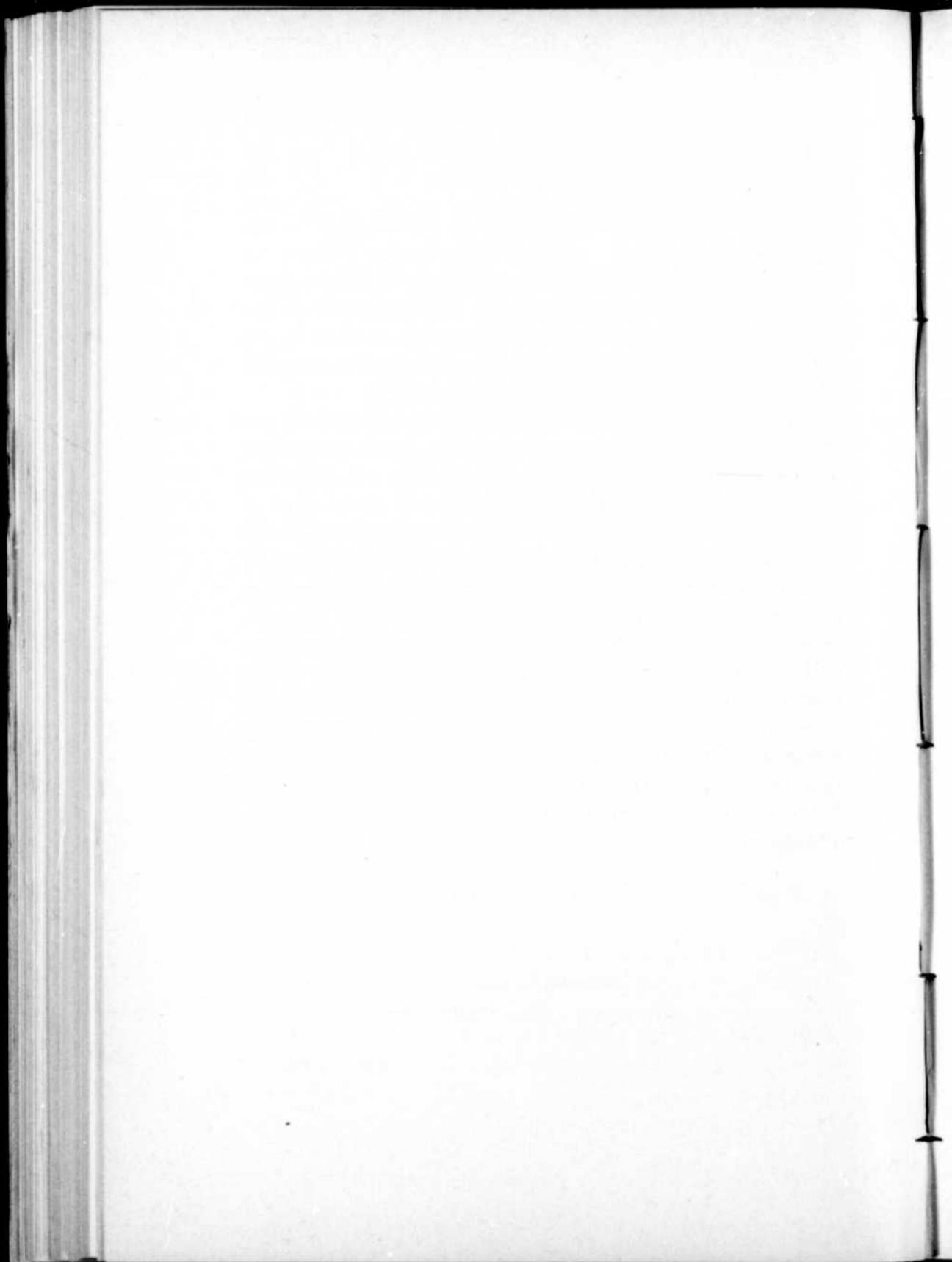

ANALYSE DE LA PARTIE GENEALOGIQUE

SOUCHE

Des dix enfants de Jean-François Janelle, trois garçons et trois filles ont contracté mariage, à savoir :

(1e) Pierre-François qui s'établit à La Baie du Febvre où, le 16 avril 1769, il acquit une terre dans le haut de La Baie, terre occupée maintenant par M. Georges Caya. Il est l'ancêtre de 188 familles Janelle répandues par tout le Canada et les Etats-Unis de l'Amérique. Il ne reste plus que M. De Néri Janelle et ses enfants, à La Baie, de sa descendance masculine. En 1774, Pierre-François était marguillier en charge de sa paroisse. Ses descendants constituent les quatre premières branches.

(2e) François-Xavier quitta le foyer paternel à l'âge de dix-huit ans pour s'en aller à Chambly, Qué., où il s'établit et se maria 7 ans plus tard. Ses descendants masculins résident encore tous à Chambly et à Montréal, et constituent la cinquième branche.

(3e) Joseph s'établit dans le bas du rang de Lussau-dièrre de St-Thomas de Pierreville (jadis, de St-François du Lac), non loin de son frère Pierre-François; il occupait la terre qu'occupe maintenant Joseph Fontaine. De sa descendance masculine, il n'y en a plus à Pierreville ni dans les environs; mais sa descendance féminine y est nombreuse. Il est, entre autres, l'ancêtre des familles Janelle

de Manchester, N.-H., et de la Colombie-Britannique. Ses descendants constituent la sixième branche.

(4e) Marie-Josephte, mariée avec Antoine Dumas, fut l'ancêtre d'une partie des familles Dumas et Pinard du comté de Nicolet.

(5e) Jeanne-Elisabeth, mariée avec Antoine Gagnière, n'eut qu'un fils, Antoine, qui fut l'ancêtre d'une partie des familles Gagnière et Gagnier du comté d'Yamaska.

(6e) Marguerite-Amable, mariée avec Jean-Bte Gagnon, fut l'ancêtre de la plupart des familles Gagnon du comté d'Yamaska.

(7e) Nous ne savons rien du sort de Marie-Thérèse après la date de son baptême, les registres sont muets à son égard.

LA BRANCHE-SOUCHE

Des douze enfants nés du mariage de Pierre-François Janelle et de Thérèse Proulx, quatre garçons et cinq filles ont contracté mariage.

(1e) Antoine s'est établi dans le rang de Lussaudière de Notre-Dame de Pierreville. (Ce rang faisait partie autrefois de l'ancienne paroisse de St-Frs du Lac), à environ trois milles de chez son père qui demeurait dans le haut de La Baie, et à deux milles du Fort Saint-François où demeurait son grand'père, Jean-François Janelle. Il avait acquis son bien du seigneur Dominique DeBarchy (Jutras) le 15 novembre 1779, bien qui fut transmis par donation de père en fils jusqu'à son descendant direct, Joseph Janelle, qui l'occupe encore. Ses descendants constituent la première branche. Cet Antoine Janelle est aussi

l'ancêtre d'une partie des familles Précourt par le mariage de sa fille Marie-Thérèse, à Michel Précourt de La Baie; d'une partie des familles Bélisle de La Baie et des environs (Wotton, Qué., Lewiston, Me, etc.) par le mariage de sa fille Marguerite, à Louis Chevrefils, dit Bélisle de La Baie; d'une grande partie des familles Allard originaires du comté d'Yamaska, par ses deux filles Agathe et Marie-Josephite, mariées aux deux frères, François et Joseph Allard. (Voir "Généalogie des familles Allard et Gouin" par F.-L. Desaulniers). Agathe fut la mère d'une nombreuse famille dont onze se marièrent et la douzième entra chez les soeurs de la Providence, à Montréal (en religion, Soeur St-Thomas-de-Coursini). Quant à Marie-Josephite, dix de ses enfants, au moins, se sont mariés et eurent, à leur tour, de nombreuses familles. Deux autres de ses fils Téléphore et Théophile, partirent jeunes pour l'Ouest américain et nous ne savons rien sur leur compte. (Trisaïeul de l'auteur).

(2e) Joseph s'est établi près du village de La Baie du Febvre; son fils, Pierre, hérita du patrimoine paternel et le donna à son tour à son fils, Philippe-de-Néri, sur lequel celui-ci vit encore. Il eut seize enfants dont neuf contractèrent mariage: quatre garçons et cinq filles. Par les mariages de ses filles, Joseph Janelle est l'ancêtre d'une partie des familles Landry, Lambert, Niquet, Cartier et Benoît du comté d'Yamaska, ou originaires de ce comté. Il est, entre autres, l'ancêtre de Joséphine Janelle, épouse de M. Stanislas Desmarais, député du comté de Richmond à la législature de Québec; du Docteur J.-A. Janelle de Sherbrooke, Qué.; de Joseph-Henri Janelle, maître-bouanger de Pierreville; de Forest Léo Janelle, de Portland, Maine, gérant d'une importante manufacture; et de John

Judson Janelle, gérant général d'une puissante compagnie de bois de Seattle, Washington. Ses descendants constituent la deuxième branche.

(3e) François-Xavier hérita du bien paternel du haut de La Baie et le donna en héritage à son fils, Pierre, qui le vendit plus tard avec le but d'aller s'établir à St-Cyrille de Wendover, où il pourrait plus facilement établir ses fils près de lui. Frs-Xavier eut sept fils qui se sont mariés et qui, en définitive, se sont établis comme suit: François, à Drummondville; Antoine, à Wotton; Joseph, à La Baie; Michel, à La Baie, mais qui est allé mourir à St-Cyrille de Wendover, chez un de ses fils; Jean-Baptiste, à St-Germain de Grantham; Pierre, à La Baie, d'abord, puis à St-Cyrille de Wendover; et enfin, Paul-Moïse, à La Baie. Cinq de ses fils furent les chefs de nombreuses familles, ce qui fait qu'aujourd'hui la troisième branche, formée des descendants de Frs-Xavier Janelle, est la plus robuste et la plus prolifique des six branches de l'arbre généalogique de la famille Janelle; à elle seule, cette branche représente presque autant de foyers Janelle que les cinq autres branches réunies ensemble, soit 112 comparés à 133. M. l'abbé E.-J.-B. Janelle, curé de La Visitation, et M. Harvey Janelle du village de Pierreville sont les deux seuls représentants de cette branche dans le comté d'Yamaska; mais ils sont nombreux dans le comté de Drummond, ainsi qu'à Biddeford et Lewiston, Maine.

(4e) Jean-Baptiste, quatrième et dernier des fils de Pierre-François Janelle, s'établit dans le bas du rang du "Petit-Bois" (de Lussaudière) de Pierreville, Qué., à mi-chemin entre chez son père et son frère aîné, Antoine, tout probablement sur la terre qu'occupe aujourd'hui son petit-

fils, M. Sésostri Niquet. Il n'eut que des filles, douze en tout. Sa descendance constitue la quatrième branche.

(5e) Marie-Ursule Janelle, mariée avec Joseph-André Allard de La Baie, est devenue l'ancêtre d'une partie des familles Allard de La Baie et des environs.

(6e) Elizabeth, mariée avec Antoine-Michel Jutras, établi dans le bas de la Grand'Plaine de la paroisse de La Baie du Febvre, est devenue l'ancêtre, par ses dix garçons, de toutes les familles Jutras de La Baie, ou originaires de La Baie. Un grand nombre de ses descendants se sont distingués, soit dans le clergé, les communautés religieuses ou les professions libérales.

(7e) Marie-Josephte, mariée à François Courchesne, établi dans le rang de la Grand'Plaine de La Baie du Febvre, est devenue l'ancêtre d'une partie des familles Courchesne de La Baie, St-Zéphirin, Pierreville et des paroisses environnantes.

(8e) Thérèse, mariée à Pierre Alie (Ally) de Québec et qui, par la suite, s'est établi à La Baie, est devenue l'ancêtre de toutes les familles Ally de Pierreville et des environs.

(9e) Enfin, Marguerite, la cinquième et dernière des filles de Pierre-François Janelle, mariée avec Jean-Baptiste Boisvert, est devenue l'ancêtre d'une partie des familles Boisvert de La Baie, Pierreville et des environs.

PREMIERE BRANCHE

Cette branche comprend 41 familles, les descendants d'Antoine, fils aîné de Pierre-François Janelle et de Thérèse Proulx. Nous la subdivisons en trois rameaux, chacun représentant les descendants de ses trois fils, à savoir :

(1) François-Antoine, héritier du bien paternel, est la souche de onze familles; ce François-Antoine Janelle est le continuateur de la branche aînée, et à bon droit, car tous ses descendants sont essentiellement canadiens français et résident tous dans notre belle Province de Québec. De tous les rameaux de l'arbre généalogique, celui-ci est le seul qui ait cette distinction. Il y a bien la descendance masculine de la cinquième branche dont tous les membres vivent dans la Province de Québec, mais un grand nombre de la descendance féminine est rendu aux États-Unis.

(2e) Joseph était établi sur une des terres de M. Moïse Courchesne, du rang de Lussaudière de Pierreville, Qué.; il est la souche de dix familles. M. Urbain Janelle de Notre-Dame de Pierreville est le seul représentant de ce rameau qui vit encore dans ces parages; les autres vivent à St-Ignace, Mich., Sherborn et South-Weymouth, Mass.

(3e) François-Xavier était établi sur la terre voisine de celle de son frère, Joseph, laquelle appartient aujourd'hui à M. Moïse Courchesne. Il est la souche de vingt familles, toutes répandues en différents endroits des États-Unis; il n'y a que Jean-Bte qui vit au Canada, à Kitchener, Ont.

DEUXIEME BRANCHE

Cette branche comprend 38 familles, les descendants de Joseph, fils de Pierre-François Janelle et de Thérèse Proulx. Nous la divisons en quatre rameaux, chacun représentant les descendants respectifs de ses quatre fils, à savoir:

(1e) Antoine, cultivateur et établi à La Baie du Feb-

vre, est la souche de neuf familles, toutes dispersées à Sherbrooke, Nicolet, Pierreville et Manchester, N.-H.

(2e) Joseph, meublier et établi à Montréal, Qué., est la souche de cinq familles, toutes dispersées aux États-Unis. Octave, ecclésiastique et professeur, décédé à Montréal en 1867, était son fils.

(3e) Pierre, qui hérita du patrimoine à La Baie, et sur lequel vit son fils actuellement, est la souche de quinze familles. Outre la famille de Philippe-de-Néri, toutes ces familles sont répandues à Richmond, Sherbrooke, Montréal, Détroit, Duluth, etc.,

(4e) Hilaire (John) quitta La Baie en 1834, à l'âge de 18 ans, pour s'en aller aux États-Unis; il s'établit à Le-Roy, N.-Y., où il pratiqua le métier de ferblantier. Il est la souche de neuf familles, répandues à St-Louis, Missouri, Seattle, Wash., et Détroit, Mich. Ce rameau implanté aux États-Unis en 1834, est dans un état de grande prospérité.

TROISIEME BRANCHE

Cette branche est la plus prolifique des six branches de l'arbre généalogique; elle comprend 112 familles, les descendants de François-Xavier Janelle, fils de Pierre-François et de Thérèse Proulx. Nous la divisons en sept rameaux, chacun représentant les descendants de ses sept fils, à savoir:

- (1e) François, qui est la souche de 30 familles.
- (2e) Antoine, souche de 17 familles.
- (3e) Joseph, souche de sa propre famille seulement.
- (4e) Michel, souche de 18 familles.
- (5e) Jean-Baptiste, souche de 25 familles.
- (6e) Pierre, souche de 20 familles.

(7e) Paul-Moïse, souche de sa propre famille seulement.

Nous avons déjà donné beaucoup de détails concernant cette branche : en dire davantage serait superflu, car il faudrait nous répéter.

QUATRIEME BRANCHE

Cette branche ne comprend qu'une seule famille, les douze filles de Jean-Baptiste, fils de Pierre-François Janelle et de Thérèse Proulx; il n'eut pas un seul fils pour perpétuer son nom. Sept de ses filles sont alliées par mariage aux familles Allard, Boisvert, Biron, Parent, Dauphinais, Desfossés et Niquet; elles ont laissé de nombreux descendants à Pierreville.

CINQUIEME BRANCHE

François-Xavier, fils de l'ancêtre Jean-François Janelle et de Marie-Françoise Benoist, et marié à Marie-Reine Patenaude de Chambly, fut la souche de cette branche. L'acte de son mariage, en date du 11 février 1771, et enregistré dans les registres, de Chambly, dit que sa mère était présente à son mariage. Il n'y eut qu'un fils à chacune des trois premières générations pour perpétuer son nom, ce qui est la cause que cette branche est bien petite; mais finalement elle semble prendre plus de vigueur et vouloir aspirer à prendre un rang plus digne à côté de ses soeurs plus prolifiques. Le fils aîné de François-Xavier s'était marié à l'âge de 18 ans, mais une épidémie qui ravagea le pays, en 1796, l'emporta; il succomba à l'Hôpital général, le 30 janvier 1796, sans laisser d'enfants. Alors il n'y eut que Pierre, des treize enfants de François-Xavier, pour

continuer la descendance masculine de ce dernier. Cette branche ne comprend que neuf familles, qui habitent toutes Chambly et Montréal.

SIXIEME BRANCHE

Cette branche comprend les 44 familles descendantes de Joseph Janelle, troisième et dernier des fils de l'ancêtre Jean-François Janelle et de Marie-Françoise Benoist. Il avait acheté, en 1774, une terre de M. Dominique Dubarchy (Jutras), seigneur de Lussaudière, sur laquelle il s'était établi. (C'est la terre qu'occupe actuellement M. Daniel Fontaine de Pierreville, Qué.) De ses sept fils trois moururent en bas âge; les quatre autres contractèrent mariage, mais deux seulement eurent des enfants. Nous divisons donc cette branche en deux rameaux, à savoir:

(1e) Antoine, cultivateur, établi près de son père, fut la souche de 37 familles, toutes répandues en dehors de Pierreville, à Manchester, N.-H., Fall-River, Mass., dans la Colombie-Britannique, la Californie et le Washington. Il n'y a que deux familles qui restent encore dans la Province de Québec: Alphonse-Aristide et son fils, Joseph qui demeurent à Chicoutimi depuis trente ans. Entre autres, il est l'ancêtre de l'abbé Isidore-A. Janelle de Nashua, N.-H., du Révérend Père Etienne-Marie, de l'Ordre des Franciscains de Montréal, des SS. Marie-Réparatrice, du Précieux-Sang de Nicolet, Bernadette et Irène, du Précieux-Sang de Joliette, Marie-de-la-Garde, Marie-Maurice et Marie-Lucia, des SS. de la Providence de Montréal, et St-Paul-de-la-Croix, chez les Dominicaines de l'Enfant-Jésus de Québec. Il est aussi l'ancêtre de feu le sénateur L.-Aug.-Omer Janelle et du sénateur Roméo-Maurice Ja-

nelle, tous deux de l'Etat du Massachusetts, de René-Ovila Janelle, Sous-Commissaire des Assurances du même Etat, de John-A. Janelle, pharmacien licencié de Boston, des anciens propriétaires de scieries et de grandes limites à bois de la Colombie-Anglaise, etc.

(2e) Louis, qui hérita du bien paternel et fut un brasseur d'affaires de son temps, fut la souche de 7 familles. Il n'eut qu'un fils, Elzéar, à qui il légua ses biens, entre autres, la terre que son père, Joseph Janelle, avait acquise du seigneur de Lussaudière, le 12 novembre 1774. Cette terre avait appartenu à un Monsieur Delorme quelque temps auparavant.

C'est probablement sur cette terre que l'ancêtre Jean-François Janelle est venu passer les derniers jours de sa vie, avec le dernier de ses fils, et où il mourut le 11 mai 1780, âgé de 73 ans. Pierre-François était marié depuis 1754, habitait La Baie, et était le père d'une nombreuse famille; François-Xavier était à Chambly depuis 1763, année de la signature du traité de Paris. Nul doute que celui-ci fit du service militaire pendant quelque temps. Il ne restait que son dernier fils, Joseph, chez qui il dut finir ses jours. Plus tard, sa veuve, Marie-Françoise Benoit, alla vivre avec l'aînée de ses filles, mariée à Etienne Dumas de Nicolet, où elle mourut le 2 mai 1787, âgée de 80 ans.

CONCLUSION

Ecrire l'histoire d'une famille comprenant 247 foyers et donner à chacun de ses membres tout le mérite qui lui revient n'est pas une tâche facile; il y a tant à dire qui touche chaque foyer en particulier et qui mériterait une mention

dans cet ouvrage, qu'il nous faudrait trois volumes pour tout raconter. Cependant, nous croyons en avoir assez dit pour faire connaître le premier ancêtre canadien du nom de Janelle, sa venue de France, et sa vie à La Baie du Febvre et à St-François du Lac; puis l'épanouissement de sa nombreuse descendance par tout le Canada et les États-Unis.

Pendant quatre générations, ses descendants n'ont été que de modestes défricheurs, laboureurs et cultivateurs, quoique lui-même eût été un maître d'école; avec le temps, leur nombre augmentant, ils quittèrent la rive du beau Saint-Laurent, sur laquelle l'ancêtre les avaient placés, pour aller s'enfoncer dans la forêt et ouvrir de nouvelles paroisses. C'est à ces courageux pionniers, aimant leur Dieu et leur Patrie, sans crainte des sacrifices et des durs labeurs à faire, que les paroisses de St-Cyrille de Wendo-ver, Drummondville, St-Germain de Grantham, et quelques autres doivent une partie de leur prospérité d'aujourd'hui.

Il fallait d'abord gagner le pain quotidien de la famille, puis assurer la survivance de la descendance par la colonisation et l'agriculture; les temps étaient difficiles, l'époque passablement agitée par les mouvements politiques, la Cession, les guerres de 1776, de 1812, les troubles de 1837. La Confédération amena l'apaisement, puis le calme. En effet, depuis 1867, la Famille Janelle a fait beaucoup de chemin; de nos jours, nous voyons des membres de cette famille dans presque toutes les sphères de l'activité humaine. Néanmoins, l'agriculture reste toujours à l'honneur chez la famille Janelle: les aînés ont tant aimé le sol canadien qu'il répugne aux jeunes de le délaisser définitivement, et avec raison.

Pour terminer, nous ne pouvons mieux dire que d'emprunter un passage du beau livre de "La Famille Chouinard" par Jacques de Gaspé (Achille Chouinard, Frère Sigismond des Frères des Ecoles Chrétiennes) :

"O mânes de nos aïeux dont les dépouilles mortelles reposent pour la plupart dans les modestes cimetières des campagnes dans lesquelles s'est écoulée votre vie, dormez en paix sous la garde de l'église dont vous avez été les enfants croyants et fidèles, — près du presbytère où vous êtes souvent allés chercher appui et conseil, — près de l'école dont vous avez fait le rempart et la forteresse de notre belle langue française.

"Du fond de vos tombeaux, continuez par le souvenir de vos exemples, de votre amour du travail, de votre persévérance dans l'effort, à enseigner à vos descendants la fidélité à la Foi religieuse, le respect des choses saintes, l'obéissance à la loi et à l'autorité légitime, l'inviolabilité de la foi conjugale, la pureté du foyer domestique, les mœurs simples et honnêtes des aïeux, la vaillance des mères qui ne reculent pas devant les épreuves de la maternité, la sobriété et l'épargne, ces vertus indispensables au travailleur.

"Inspirez-nous, les vivants, pour que nous nous efforcions d'être vos dignes enfants et nous inscrirons sur nos blasons :

Foi en Dieu — Fidélité à l'Eglise — Confiance dans l'Avenir — Respect et Obéissance aux Lois et à l'Autorité — Persévérance dans la Lutte pour conserver nos Libertés, conquises au prix de tant de sacrifices — Courage pour agrandir le patrimoine ancestral et les champs cultivés de

la Patrie — et, pour finir — fidélité à la Langue, aux traditions apportées de France par nos aïeux ! . . .”

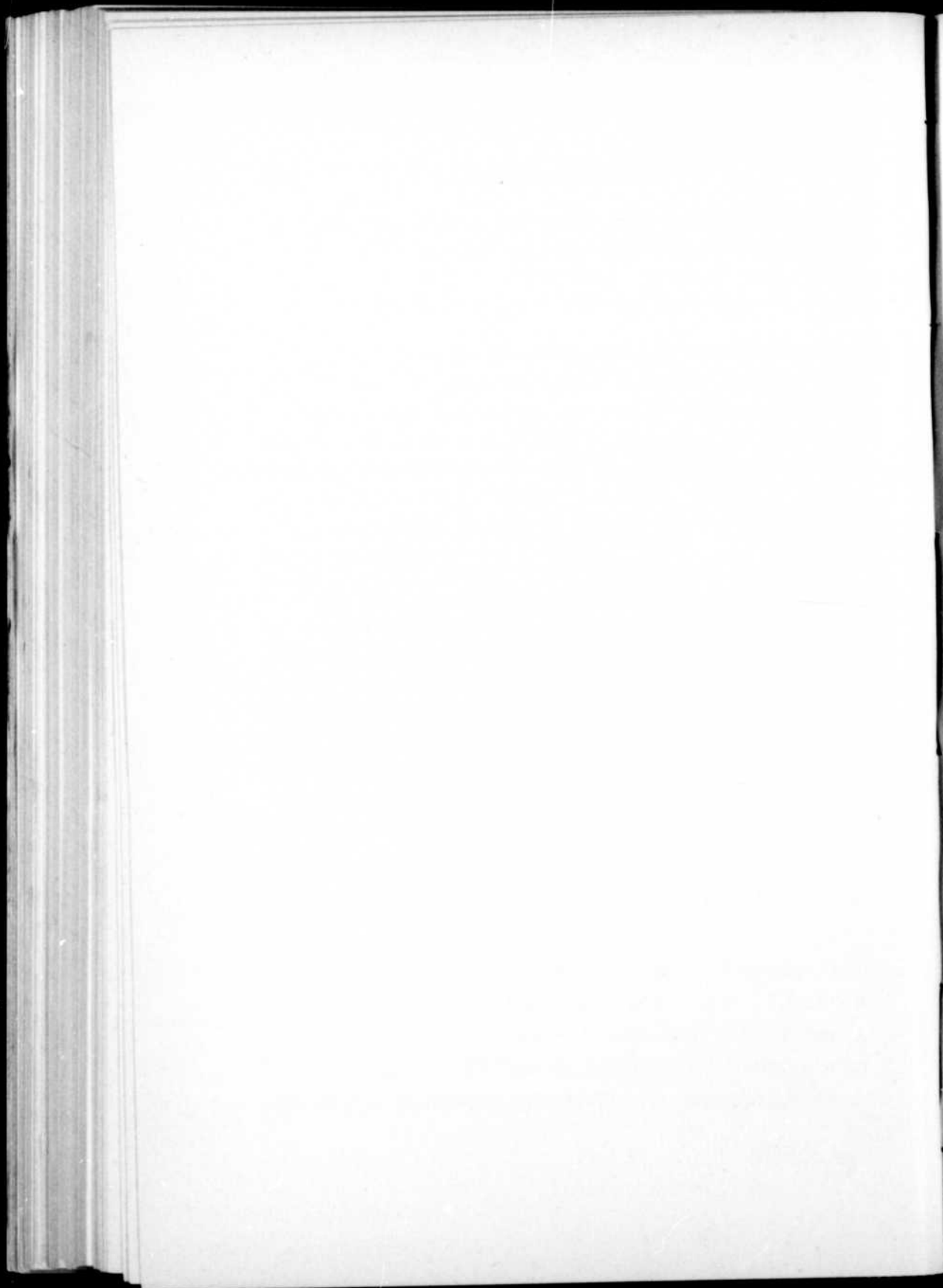

CLEF DE LA GENEALOGIE

Afin d'éviter la répétition de l'endroit des naissances, mariage, sépultures et ordinations ou professions religieuses, nous faisons suivre les lettres "b" (baptême ou naissance), "m" (mariage), "s" (sépulture et "o" (ordination ou profession religieuse) pour un nombre. Ce nombre correspond au nom de l'endroit tel qu'indiqué dans le tableau ci-dessous. Si nous prenons, par exemple, Marguerite Janelle de la famille No 22 de la 1ère branche: b-2, m-1, et s-15, nous comprendrons par ce tableau qu'elle fut baptisée à St-Frs du Lac, Qué., mariée à La Baie du Febvre, Qué., et inhumée à Manchester, N. H.

En cela, nous croyons prendre le meilleur système en vogue chez certains généalogistes.

- | | |
|--|---------------------------------|
| 1—La Baie du Febvre,
Qué. | 9—St-Guillaume d'Upton,
Qué. |
| 2—St-François du Lac,
Qué. | 10—Nicolet, Qué. |
| 3—St-Cyrille de Wendo-
ver, Qué. | 11—Sherbrooke, Qué. |
| 4—Drummondville, Qué. | 12—Montréal, Qué. |
| 5—St-Germain de Gran-
tham, Qué. | 13—Victoriaville, Qué. |
| 6—Wotton, Qué. | 14—Farnham, Qué. |
| 7—Pierreville, Qué. | 15—Manchester, N. H. |
| 8—Notre-Dame de Pier-
reville, Qué. | 16—Richmond, Qué. |
| | 17—Lewiston, Me. |
| | 18—St-Félix de Kingsey,
Qué. |
| | 19—Pine Bridge, Conn. |

- | | |
|----------------------------------|--------------------------------|
| 20—Livermore Falls, Me. | 48—Woonsocket, R. I. |
| 21—Stanstead, Qué. | 49—Fall River, Mass. |
| 22—St-André de Kamouraska, Qué. | 50—Normandin, Qué. |
| 23—New Britain, Qué. | 51—St-Méthode, Qué. |
| 24—Chambly, Qué. | 52—Chicoutimi, Qué. |
| 25—Rimouski, Qué. | 53—Menomenee, Mich. |
| 26—Gardiner, Orégon. | 54—Tingwick, Qué. |
| 27—Whitefield, N. H. | 55—Qu'Appelle, Sask. |
| 28—Biddeford, Maine. | 56—La Tuque, Qué. |
| 29—St-Norbert, Qué. | 57—Poughkeepsie, N. Y. |
| 30—Saco, Maine. | 58—Watervliet, N. Y. |
| 31—Kennebunkport, Me. | 59—Troy, N. Y. |
| 32—St-Majoric, Qué. | 60—Pittsfield, Mass. |
| 33—Albany, N. Y. | 61—New-York, N. Y. |
| 34—Whitinsville, Mass. | 62—St-Marcel, Qué. |
| 35—Salmon-Falls, N. H. | 63—Warwick, Qué. |
| 36—L'Avenir, Qué. | 64—Nashua, N. H. |
| 37—St-Pie de Bagot, Qué. | 65—Fitchburg, Mass. |
| 38—Acton Vale, Qué. | 66—Maynard, Mass. |
| 39—Roxton-Falls, Qué. | 67—Manville, R. I. |
| 40—Ste-Monique, Qué. | 68—Northport, Mich. |
| 41—St-Pascal de Kamouraska, Qué. | 69—Franklin, N. H. |
| 42—Somerset, N. H. | 70—Boscowan, N. H. |
| 43—Exeter, N. H. | 71—Kamloops, B. C. |
| 44—Epping, N. H. | 72—Tacoma, Wash. |
| 45—St-Eugène de Grantham, Qué. | 73—New-Denver, B. C. |
| 46—North Uxbridge, Mass. | 74—Mackinac-Island, Mich. |
| 47—Harrisville, R. I. | 75—Plaistow (Westville), N. H. |
| | 76—St-Pie de Guire, Qué. |
| | 77—St-Boniface, Man. |

- | | |
|--|---|
| 78—Haverhill, Mass. | 105—Halcyon, Hot-Spring,
B. C. |
| 79—Lynn, Mass. | |
| 80—West-Newburyport,
Mass. | 106—Greenwood, B. C. |
| 81—Amesbury, Mass. | 107—Tomahawk, Wis. |
| 82—East-Pepperell, Mass. | 108—Merrill, Wis. |
| 83—Lake-Georges, N. Y. | 109—Green-Bay, Wis. |
| 84—White-Hall, N. Y. | 110—St-Joseph de Sorel,
Qué. |
| 85—Jefferson, S.-Dak. | 111—Spokane, Wash. |
| 86—West-Haven, Vt. | 112—Chicopee, Mass. |
| 87—Castleton, Vt. | 113—Newberry, Mich. |
| 88—Duluth, Minn. | 114—St-Ignace, Mich. |
| 89—Wickham, Qué. | 115—Limoilou, Qué. |
| 90—Thessalon, Ont. | 116—Chambly-Canton, Qué. |
| 91—Natick, R. I. | 117—Portland, Mich. |
| 92—St-Bonaventure, Qué. | 118—Rivière-Bleue, Qué. |
| 93—St-Joachim de Cour-
val, Qué. | 119—Stephenson, Mich. |
| 94—Ste-Hélène de Chester,
Qué. | 120—Rivière du Loup, Qué. |
| 95—Ste-Elisabeth de War-
wick, Qué. | 121—Princeville, Qué. |
| 96—St-Grégoire de Nico-
let, Qué. | 122—Maisonneuve, Qué. |
| 97—Leominster, Mass. | 123—Cap-Santé, Qué. |
| 98—Naugatuck, Conn. | 124—St-Hyacinthe, Qué. |
| 99—Beacon-Falls, Conn. | 125—Paradise-Hill, Sask. |
| 100—Northampton, Mass. | 126—Caughnawaga, Qué. |
| 101—Westfield, Mass. | 127—St-Simon de Bagot,
Qué. |
| 102—New-Haven, Conn. | 128—St-Philippe de Laprai-
rie, Qué. |
| 103—Waterbury, Conn. | 129—North-Cambridge,
Mass. |
| 104—Nakusp, B. C. | 130—St-Sylvère, Qué. |
| | 131—Ste-Gertruac, Qué. |

- | | |
|------------------------------------|------------------------------------|
| 132—Ottawa, Ont. | 160—St-Léonard d'Aston, Qué. |
| 133—Longueuil, Qué. | |
| 134—Dodgeville, Mass. | 161—Pawtucket, R. I. |
| 136—St-Zéphirin de Courval, Qué. | 162—Lawrence, Mass. |
| 137—Beloeil, Qué. | 163—Providence, R. I. |
| 138—St-Basile Le Grand, Qué. | 164—Concord, N. H. |
| 139—St-Mathias, Qué. | 165—Montpelier, Vt. |
| 140—Bic, Qué. | 166—Royal-Oak, Mich. |
| 141—Cookshire, Qué. | 167—Québec, Qué. |
| 142—Hull, Qué. | 168—Worcester, Mass. |
| 143—Laprairie, Qué. | 169—Hartford, Conn. |
| 144—Ste-Anne de Sorel, Qué. | 170—Central-Falls, R. I. |
| 145—Arthabaskaville, Qué. | 171—Randolph, Vt. |
| 146—Rensslear, N. Y. | 172—Burlington, Vt. |
| 147—Wagner, Montana. | 173—St-Alexis de Grande-Baie, Qué. |
| 148—Trois-Rivières, Qué. | 174—Bagotville, Qué. |
| 149—Ste-Thècle, Qué. | 175—Escondido, Calif. |
| 150—St-Georges de Windsor, Qué. | 176—Rochester, N. H. |
| 151—Ste-Eulalie, Qué. | 177—St-Jean, Qué. (St-John). |
| 152—New-Market, N. H. | 178—St-Bruno, Qué. |
| 153—Ste-Clothilde, de Horton, Qué. | 179—St-Henri de Montréal, Qué. |
| 154—Baie St-Paul, Qué. | 180—Port-Alfred, Qué. |
| 155—Charny, Qué. | 181—Sault-Ste-Marie, Ont. |
| 156—Holyoke, Mass. | 182—Boston, Mass. |
| 157—Lévis, Qué. | 183—Merrimac, Mass. |
| 158—Joliette, Qué. | 184—Waltham, Mass. |
| 159—Waterville, Maine. | 185—Medford, Mass. |
| | 186—St-Jean-Baptiste, Man. |
| | 187—Lowell, Mass. |

- | | |
|------------------------------------|---|
| 188—Amherst, N. H. | 215—St-François-Xavier de
Brompton, Qué. |
| 189—Hooksett, N. H. | 216—St-Elie d'Orford, Qué. |
| 190—Oakland, Calif. | 217—Compton, Qué. |
| 191—New-Ark, Nevada. | 218—Everett, Wash. |
| 192—St-Adrien de Ham,
Qué. | 219—Albion, (Orleans Co.)
N. Y. |
| 193—Raritan, N. J. | 220—Pontiac, (Oakland Co.)
Mich. |
| 194—Pendicton, B. C. | 221—LeRoy, N. Y. |
| 195—Vancouver, B. C. | 222—Duquoin, Ill. |
| 196—Lisbon-Falls, Maine. | 223—Fort-Stockton, Texas. |
| 197—Sherborn, Mass. | 224—Cairo, Ill. |
| 198—Farmington, Maine. | 225—St-Louis, Mo. |
| 199—South-Weymouth,
Mass. | 226—Alton, Ill. |
| 200—Pembroke, N. H. | 227—Granite-City, Ill. |
| 201—Grand-Forks, B. C. | 228—Ile-du-Pas, Qué. |
| 202—Durham, Maine. | 229—Sault Ste-Marie,
Mich. |
| 203—Rumford, Maine. | 230—Garden-River, Ont. |
| 204—St-David d'Yamaska,
Qué. | 231—Upton, Qué. |
| 205—Winnipeg, Man. | 232—L'Islet, Qué. |
| 206—Keasbey, N. J. | 233—St-Pacôme, Qué. |
| 207—Kensington, N. H. | 234—Rivière-Ouelle, Qué. |
| 208—St-Marc des Carrières,
Qué. | 235—Port-Townsend, Wash. |
| 209—Ste-Rosalie, Qué. | 236—Mobile, Alabama. |
| 210—Port-Daniel-Center,
Qué. | 237—Seattle, Wash. |
| 211—St-Hughes, Qué. | 238—Cloverdale, (Senoma
Co.) Calif. |
| 212—Naubinway, Mich. | 239—Putman, Conn. |
| 213—Watertown, Wis. | 240—St-Barthélemi, Qué. |
| 214—Chicago, Ill. | 241—Rossland, B. C. |

- | | |
|-------------------------------------|-------------------------------------|
| 242—Detroit, Mich. | 252—St-Rémi de Napierre-ville, Qué. |
| 243—Birmingham, Mich. | 253—South-Durham, Qué. |
| 244—Salem, Mass. | 254—Quidnick, R. I. |
| 245—Harbarnsen, Hanovre, Allemagne. | 255—Belleville, R. I. |
| 246—Hally, Mich. | 256—Prince-Albert, Sask. |
| 247—Galt, Ont. | 257—Rumford-Center, Me. |
| 248—St-François de Montmagny, Qué. | 258—Freeport, Mich. |
| 249—Fairfield, Maine. | 259—Scotstown, Qué. |
| 250—Somerset, Mass. | 260—St-Alexandre d'Iberville, Qué. |
| 251—St-Grégoire d'Iberville, Qué. | 261—Dover, N. H. |
| | 262—Portland, Me. |
| | 263—Scarboro Beach, Me. |

PRINCIPALES ABREVIATIONS EMPLOYEES
DANS CET OUVRAGE

Bap. ou b.	Baptisé, e.
Br.	Branche.
Déc.	Décédé, e, décès, décembre.
Fév.	Février.
Frs.	François.
Janv. Jan.	Janvier.
M.	Marié, e, Monsieur, Messieurs, Marie.
Nov.	Novembre.
Sép. ou s.	Sépulture.
Sept.	Septembre.
O.	Ordination ou profession religieuse.
Oct.	Octobre.

V.	Voir.
V. No.	Voir numéro.
J. ou Jos.	Joseph.
Frs-X.	François-Xavier.

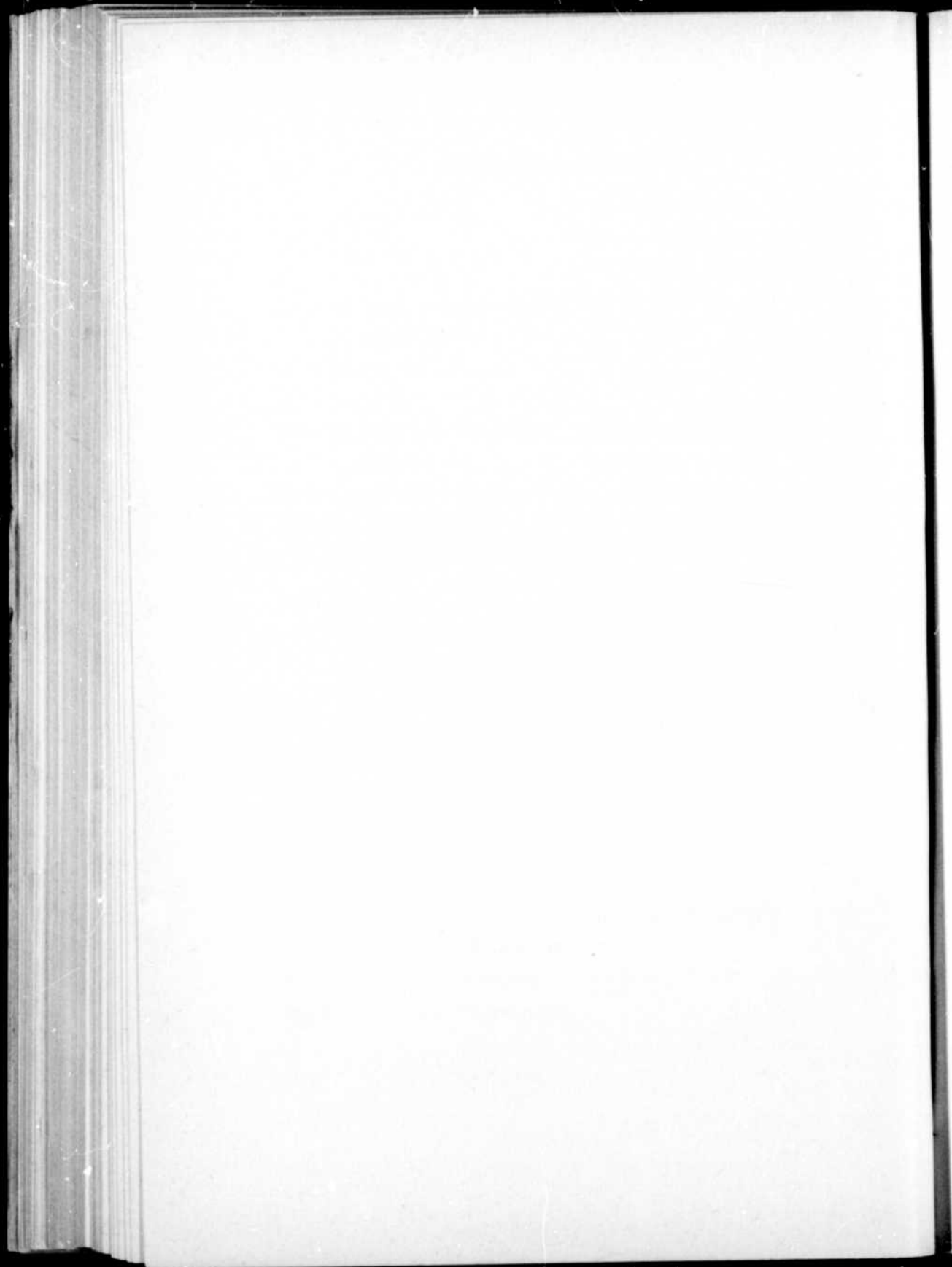

GENEALOGIE

Souche et première génération au Canada

JEAN-FRANÇOIS JANELLE, DE FRANÇOIS ET MADELEINE LABBE. Natif de St-Germain l'Auxerrois de Paris, France. (Né vers 1706; s-2 le 11 mai 1780.)

MARIE-FRANÇOISE BENOIST, DE PIERRE ET JEANNE DESJARLES. (B-1 le 24 octobre 1706; s-10 le 2 mai 1787.)

Mariage à La Baie du Febvre, le 18 mai 1730.

ENFANTS:

1. PIERRE-FRANÇOIS, b-1 le 29 avril 1731; m-1 à Thérèse Proulx, le 11 février 1754; s-1 le 1er septembre 1784.
(Branche-souche des branches 1, 2, 3 et 4.)
2. MARIE-FRANÇOISE, b-1 le 25 août 1732; s-1 le 15 novembre 1733.
3. MARIE-JOSEPHTE, b-1 le 13 juin 1734; m-1 à Etienne Dumas, le 2 sept. 1755; s-10 le 12 avril 1814.
4. JOSEPH, b-1 le 27 février 1736; s-1 le 2 sept. 1736.
5. JEANNE-ELISABETH, b-2 le 17 juin 1738; m-2 à Antoine Gagnière, le 1er mai 1764; décédée avant 1770.
6. MARGUERITE-AMABLE, b-2 le 12 août 1741;

- m-2 à Jean-Baptiste Gagnon, le 14 avril 1761; s-2 le 3 septembre 1824.
7. THERESE, b-2 le 21 nov. 1742; disparue.
 8. FRANÇOIS-XAVIER, b-2 le 3 juin 1745; m-24 à Marie-Reine Patenaude, le 11 fév. 1771; s-143 le 10 novembre 1820.
(Souche de la branche 5ème.)
 9. JOSEPH, b-2 le 25 sept. 1747; m-2 à Marie-Louise Chorest, le 2 octobre 1775; s-2 le 2 mai 1800.
(Souche de la branche 6ème.)
 10. LOUIS, b-2 le 17 février 1749; s-2 le 5 juin 1749.

Branche-Souche

Br.-Souche	II	No 1.
PIERRE-FRANÇOIS JANELLE, de Jean-François et Marie-Françoise Benoist.		
THERESE PROULX, de Claude et Isabelle Robida- Manseau.		

(B-1 le 14 juillet 1734; s-1 le 20 juillet 1826.)
Mariage à La Baie, le 11 février 1754. (Voir souche.)

ENFANTS:

1. PIERRE, b-1 le 25 novembre 1754; noyé dans le Lac St-Pierre vers 1772.
2. MARIE-URSULE, b-1 le 22 août 1756; m-1 à Joseph-André Allard, le 8 juillet 1776; s-1 le 5 juin 1804.
3. JOSEPH, b-1 le 4 mars 1758; s-1 le 28 octobre 1760.
4. ANTOINE, b-1 le 4 oct. 1759; m-1 à Marie-Agathe Perron-Poitevin, le 26 fév. 1781; s-2 le 2 janvier 1808.
(Ses descendants constituent la 1ère branche.)



Rangée du haut, de gauche à droite: Ex-Sénateur L.-Aug.-Omer Janelle, Dr Louis-Joseph Janelle, M. D., Dr J.-Emile Janelle, M. V., Roméo-M. Janelle, Sénateur de l'Etat du New-Hampshire.
Rangée du bas: E.-A.-Waldeck Janelle, I. C., I. E. P. G. et Chimiste, J.-E.-Romuald Janelle, Directeur et Professeur, John-A. Janelle, Pharmacien.

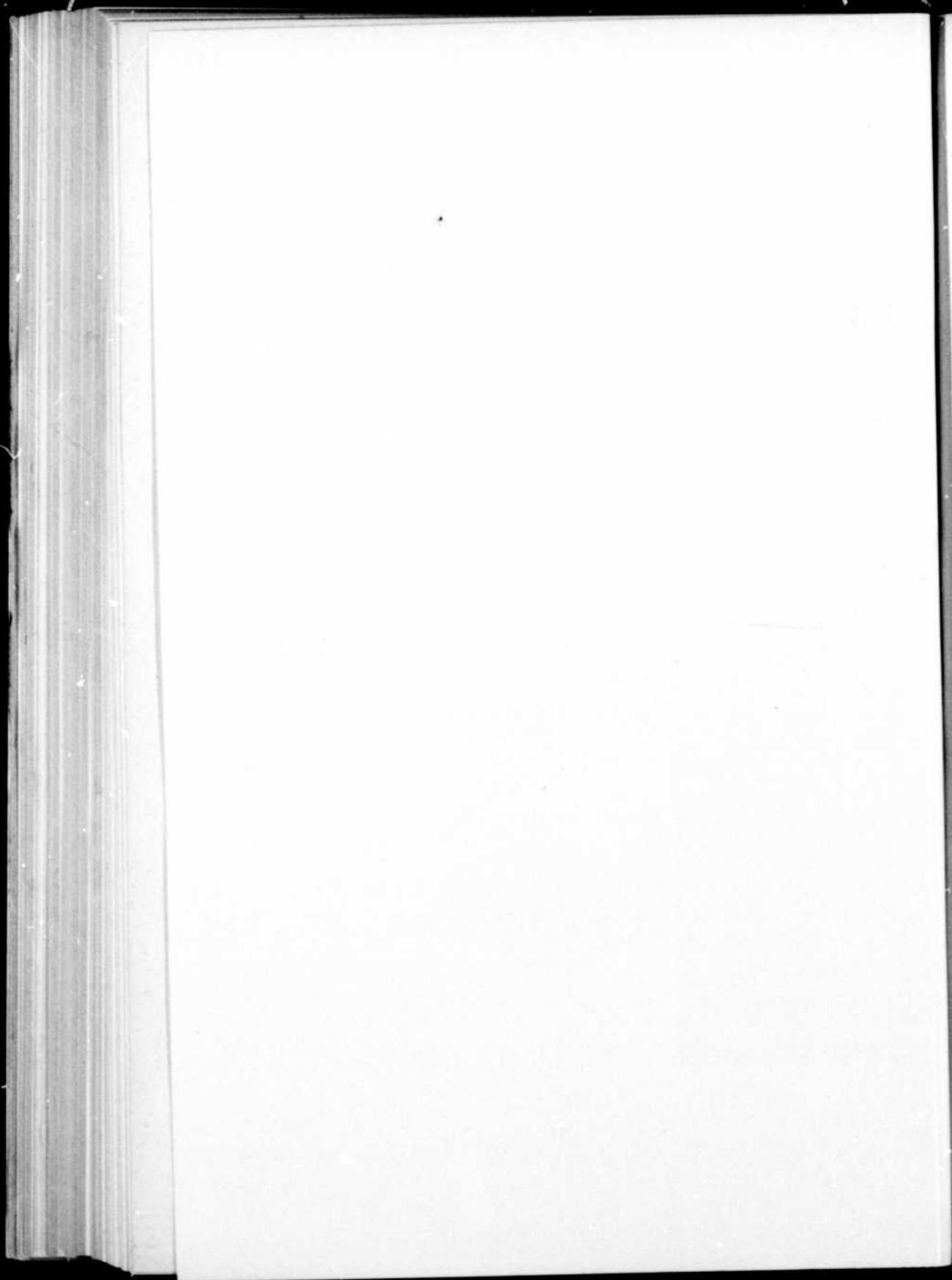

5. THERESE, b-1 le 11 sept. 1761; m-1 à Pierre Ali (Ally), le 7 fév. 1780; s-1 le 5 janvier 1810.
6. ELISABETH, b-1 le 7 mars 1763; m-1 à Antoine-Michel Jutras, le 4 février 1784; s-1 le 19 mai 1821.
7. MARIE-JOSEPHTE, b-1 le 21 sept. 1764; m-1 à François Courchesne, le 6 février 1786; s-1 le 12 avril 1849.
8. MARIE-CATHERINE, b-1 le 23 nov. 1766; s-1 le 27 septembre 1776.
9. MARGUERITE, b-1 le 30 septembre 1768; m-1 à Jean-Baptiste Boisvert, le 30 janvier 1786; s-1 le 13 octobre 1804.
10. JOSEPH, b-1 le 28 octobre 1770; m-1 à Marie-Anne Courchesne, le 22 fév. 1791; s-1 le 21 mai 1821.
(Ses descendants constituent la 2ème branche.)
11. FRANÇOIS-XAVIER, b-1 le 4 oct. 1772; m-1 à Marguerite Précourt, le 6 novembre 1792; s-1 le 29 décembre 1860.
(Ses descendants constituent la 3ème branche.)
12. JEAN-BAPTISTE, b-1 le 14 oct. 1774; m-2 à Geneviève Morvan, le 11 jan. 1795; s-2 le 23 août 1849.
(Ses descendants constituent la 4ème branche qui est éteinte aujourd'hui. Il y eut 12 filles issues de ce mariage, mais aucun garçon.)

Première branche

lère Br.

III

No 1.

ANTOINE JANELLE, de Pierre-François et Thérèse
Proulx.

M.-AGATHE PERRON-POITEVIN, de Louis et Marie-Agathe Desmarais.

(B-2 le 30 nov. 1757; s-1 le 26 sept. 1831.)

Mariage à La Baie le 26 février 1781. (Voir Branche-souche.)

ENFANTS:

1. **MARIE-ANTOINETTE**, b-2 le 15 novembre 1782; disparue.
2. **MARIE-THERESE**, b-2 le 23 sept. 1784; m-2 à Michel Précourt, le 9 fév. 1807; s-1 le 13 nov. 1848.
3. **MARIE-MARGUERITE**, b-1 le 24 janvier 1787; m-2 à Louis Chevrefils dit Bélisle, le 7 nov. 1808; s-1 le 1er mars 1859.
4. **JOSEPHTE**, b-2 le 19 août 1788; s-2 le 28 mars 1790.
5. **FRANÇOIS-ANTOINE**, b-2 le 15 juin 1790; m-1 à Marie-Josephite Caya, le 1er février 1813; s-7 le 11 septembre 1858.
6. **MARIE-AGATHE**, b-2 le 1er oct. 1792; m-2 à François Allard, le 24 janvier 1814; s-204 le 22 mars 1866. (Frs Allard: s-204 le 1er septembre 1854.)
7. **LAURENT-BASILE**, b-2 le 9 août 1794; s-2 le 5 septembre 1794.
8. **MARIE-JOSEPHTE**, b-1 le 17 août 1795; m-2 à Joseph Allard, le 31 mai 1813; s-2 le 30 août 1839.
9. **JOSEPH**, b-2 le 12 août 1796; m-2 à Marie-Anne Langlois-Traversy, le 3 août 1819; s-2 le 5 août 1851.
10. **FRANÇOIS-XAVIER**, b-2 le 7 nov 1797; (1e) m-2 à Marie Côté, le 30 juillet 1822; (2e) m-2 à Françoise Bussière, le 9 juillet 1865; s-7 le 20 avril 1874.
11. **ISABELLE**, b-2 le 19 oct. 1800; s-2 le 14 juin 1801.

lère Br.

IV

No 2.

FRANÇOIS-ANTOINE JANELLE, d'Antoine et Marie-Agathe Perron.
 MARIE-JOSEPHTE CAYA, de J.-Antoine et Marguerite Précourt.

(B-1 le 2 janvier 1790; s-7 le 24 décembre 1861.)

Mariage à La Baie le 1er février 1813. (V. No 1.)

ENFANTS:

1. JULIENNE, b-2 le 3 déc. 1813; s-2 le 19 août 1814.
2. JUDITH, b-2 le 6 janvier 1815; m-2 à François Lafond, le 7 janvier 1834; s-8 le 29 janvier 1894.
3. EUPHROSINE, b-2 le 4 janvier 1817; s-2 le 25 avril 1828.
4. MARIE, b-2 le 18 déc. 1818; (1e) m-2 à Michel Joyal, le 25 janvier 1842; (Michel Joyal se noya le 23 avril 1857.) (2e) m-2 à Dieudonné Morvan, le 22 octobre 1860; s-2 le 9 janvier 1877.
5. FLORE (FLAVIE), b-2 le 15 mars 1821; m-2 à Michel Laforce, le 23 août 1842; s-7 le 15 avril 1884.
6. ROSALIE, b-2 le 10 mai 1822; s-2 le 21 juillet 1822.
7. ANTOINE, b-2 le 28 déc. 1823; m-2 à Marie Fontaine, le 11 février 1850; s-8 le 19 mars 1908.
8. MARIE-ADELINA, b-2 le 30 avril 1827; s-2 le 30 mai 1827.
9. THERESE, b-2 le 15 juillet 1828; m-2 à Joseph Justras, le 20 novembre 1849; s-7 le 19 décembre 1863.
10. ABRAHAM, b-2 le 29 août 1830; s-2 le 25 mai 1831.

lère Br.

V

No 3.

ANTOINE JANELLE, de François-Antoine et Marie-Josephte Caya.

MARIE FONTAINE, de François et Marie Grondin.

(B-2 le 4 décembre 1824; s-8 le 11 août 1905.)

Mariage à St-Frs du Lac, le 11 fév. 1850. (V. No 2.)

ENFANTS:

1. MARIE-PHILOMENE, b-2 le 20 janvier 1851; m-7 à Exilia Senneville, le 28 février 1870; s-7 le 28 août 1900.
2. MICHEL, b-2 le 25 février 1852; m-7 à Marie-Guilhelmine Giguère-Despins, le 15 août 1871; vivant à N.-D. de Pierreville.
3. FRANÇOIS, b-7 le 12 nov. 1853; m-7 à Vitaline Lavoie, le 7 octobre 1873; s-8 le 17 janvier 1919.
4. CALIXTE, b-7 le 30 oct. 1856; m-7 à Marie Lauzière, le 21 juin 1887; vivant à N.-D. de Pierreville, Qué.
5. ALFRED, b-7 le 16 août 1860; s-7 le 13 juin 1862.

lère Br.

VI

No 4.

MICHEL JANELLE, d'Antoine et Marie Fontaine.

MARIE-GUILHELMINE G.-DESPINS, de Timothée et Caroline Landry.

(Née le 26 et bap. le 29 juin 1849; vivante.)

Mariage à Pierreville, Qué., le 15 août 1871. (Voir No. 3.)

ENFANTS:

1. MARIE-HELENE-EMMA, b-7 le 31 déc. 1872; s-8 le 7 septembre 1897.
2. JOSEPH-EMILIO (Emile), b-7 le 9 août 1874 (né le 8); m-7 à Marie-Sophie-Malvina Huot, le 8 nov. 1893; vivant à 5334, rue Waverley, Montréal, Qué.

3. JOSEPH-HORACE, b-7 le 24 février 1876; m-136 à Eméline Benoit, le 30 juin 1903; vivant à St-Cyrille de Wendover, Qué.
4. JOSEPH-ANSELME, b-7 le 29 janvier 1878 (né le 28); (1e) m-7 à Cléopée Boisvert, le 28 avril 1908; (2e) m-8 à Lauriana Deschenaux, le 11 juillet 1922; vivant à Notre-Dame de Pierreville.
5. MARIE-WILHELMINE-ALICE, b-7 le 3 déc. 1879 (née le 2); célibataire et vivante à Montréal, Qué.

lère Br.

VII

No 5.

JOSEPH-EMILIO (EMILE) JANELLE, de Michel
et M.-Guilhelmine G.-Despins.
MARIE-SOPHIE-MALVINA HUOT, d'Alexis et
Mathilde Lefebvre.

(B-7 le 25 février 1874; vivante.)

Mariage à Pierreville, Qué., le 8 novembre 1893.

(Voir No 4.)

ENFANTS:

1. MARIE-ANT.-VALENTINE, b-127 le 22 août 1894; vivante à 5334, rue Waverley, Montréal, Qué.
2. MARIE-LOUISE-YVONNE, b-9 le 11 jan. 1896; m-12 à John-J. Charland, le 12 sept. 1922; vivante à Caughnawaga, Qué.
3. PIERRE-MICHEL-HENRI, b-128 le 27 novembre 1897; m-12 à Yvonne Langlois, le 16 mai 1923; vivant à 706, rue Laporte, Montréal, Qué. (Vétéran de la Grande Guerre.)
4. ELZEAR-ALEXIS-WALDECK, b-128 le 7 nov.

1899; célibataire; Ingénieur Civil (diplômé de l'Université de Montréal) et Ingénieur Papetier (diplômé de l'École de Papeterie de Grenoble, France); vivant à Chandler, Qué.

5. MARIE-PAMELA-BERTHE, b-126 le 16 juin 1901; m-12 à Napoléon Allard, le 16 juin 1927; vivante à Drummondville, Qué.
6. MARIE-JEANNE-ALICE, b-126 le 28 fév. 1903; vivante à Montréal.
7. ALEXANDRE-JULES-EMILE, b-126 le 24 janvier 1905; vivant.
8. MARIE-CECILE-GERMAINE, b-126 le 27 décembre 1906; vivante.
9. ROMEO-ROCH-ARMAND, b-126 le 25 juin 1909; s-126 le 6 janvier 1912.
10. MARIE-JULIETTE-ROSE-HELENE, b-126 le 11 novembre 1911; vivante.
11. MARIE-THERESE-AIMEE, b-126 le 23 janvier 1914; vivante.
12. JOSEPH, b-126 le 28 mars 1916; s-126 le 30 mars 1916.
13. MARIE-MARGUERITE-MARCELLE-LUCILLE, b-12 le 17 mai 1919; vivante.

1ère Br.

VIII

No 6.

PIERRE-MICHEL-HENRI JANELLE, de J.-Emilio
et M.-S.-Malvina Huot.
YVONNE LANGLOIS, de François et Georgianna
Beaudin.

(B-210 le 18 juillet 1902; vivante.)

Mariage à Montréal, Qué., le 16 mai 1923. (V. No 5.)

ENFANTS:

1. MARIE-JACQUELINE-PIERRETTE, b-12 le 9 mars 1924; vivante.
2. MARIE-JEANNE-FRANÇOISE, b-12 le 8 mai 1926; vivante.
3. MARIE-CECILE-MARCELLE, née le 21 et b-12 le 25 décembre 1927; vivante.

lère Br.

VII

No 7.

JOSEPH-HORACE JANELLE, de Michel et Marie-Guilhelmine G.-Despins.

EMELINE BENOIT, de Charles et Mathilde Bélisle.
(B-136 le 11 juin 1885; vivante.)

Mariage à St-Zéphirin de Courval, le 30 juin 1903.
(Voir No 4.)

ENFANTS:

1. GEORGES-ETIENNE, b-3 le 17 oct. 1905; vivant.
2. RODOLPHE-ALBERT, b-3 le 12 juin 1907; vivant.
3. MARIE-LUCILLE-SIMONNE, b-3 le 10 avril 1910; vivante.
4. JOSEPH-LEOPOLD-OSCAR, b-3 le 5 juillet 1911; s-3 le 13 février 1913.
5. MARIE-CECILE-GERALDA, b-3 le 3 mars 1914; vivante.
6. MARIE, b-3 le 12 juin 1915; s-3 le 12 juin 1915.
7. JOSEPH, b-3 le 21 mai 1916; s-3 le 21 mai 1916.
8. JOSEPH-LEOPOLD-ATCHEZ, b-3 le 26 juin 1919; vivant.
9. MARIE-LUCIENNE-PAULINE, b-3 le 3 janvier 1921; vivante.

10. JOSEPH-LUDGER-RENE, b-3 le 13 juillet 1922;
vivant.
11. MARIE-MARTHE-LAURETTE, b-3 le 13 fév.
1926; s-3 le 18 juin 1927.

lère Br.

VII

No 8.

JOSEPH-ANSELME JANELLE, de Michel et Marie-
Guilhelmine G.-Despins.

CLEOPHEE BOISVERT, de Godfroi et Jessé Jutras.
(B-7 le 25 août 1887; s-8 le 6 avril 1920.)
(1e) Mariage à Pierreville, Qué., le 28 avril 1908.
(Voir No 4.)

ENFANTS:

1. MARIE-WILHELMINE-FELICITE, b-8 le 8
mars 1910; vivante.
2. JOSEPH-ERNEST-EUGENE-ELPHEGE, b-7 le
30 décembre 1914; vivant.

LAURIANNA DESCHENAU, de Frs-Xavier et
Marie-Louise Turner.

(B-7 le 18 septembre 1895; vivante.)
(2e) Mariage à Notre-Dame de Pierreville, Qué., le
11 juillet 1922.

Pas de famille.

lère Br.

VI

No 9.

FRANÇOIS JANELLE, d'Antoine et Marie Fontaine.

VITALINE LAVOIE, de Benjamin et Sophie Grondin.
(B-2 le 15 octobre 1854; s-8 le 5 janvier 1925.)
Mariage à Pierreville, Qué., le 7 oct. 1873. (V. No 3.)

ENFANTS:

1. MARIE-VITALINE, b-7 le 6 avril 1875; s-7 le 12 février 1876.
2. PHYLORUM, b-7 le 24 juillet 1877; s-7 le 8 janvier 1883.
3. MARIE-EVA, b-7 le 26 juin 1879; s-7 le 11 janvier 1883.
4. MARIE-ALICIA, b-7 le 28 oct. 1883; m-8 à Napoléon Paul, le 26 fév. 1899; s-144 le 17 juillet 1905.
5. HYLAS, b-7 le 7 janvier 1886; s-7 le 21 avril 1887.
6. JOSEPH-EDMOND, b-7 le 3 mars 1887; m-8 à Alphonsine Grenier, le 14 janvier 1908; vivant à Notre-Dame de Pierreville, Qué.

lère Br.

VII

No 10.

JOSEPH-EDMOND JANELLE, de François et Vitaline Lavoie.
 ALPHONSINE GRENIER, de Philias et Marie Bibeau.

(B-7 le 7 août 1885; vivante.)

Mariage à Notre-Dame de Pierreville, le 14 janvier 1908. (Voir No 9.)

ENFANTS:

1. MARIE, née et s-8 le 1er mars 1909.
2. JOSEPH, né et s-8 le 17 avril 1910.
3. MARIE, née et s-7 le 7 juin 1912.
4. JOSEPH-EDMOND-URBAIN, b-7 le 1er juin 1913; vivant.
5. JOSEPH-ALBERT-LUCIEN-ROSARIO, b-8 le 23 janvier 1916; vivant.

6. JOSEPH-ALBERT-FABIEN, b-8 le 29 mai 1917; s-8 le 24 juin 1917.
7. JOSEPH-LOUIS-ERNEST, b-8 le 25 août 1918; vivant.
8. JOSEPH-TOUSSAINT-ALCIDAS, b-8 le 2 novembre 1920; vivant.
9. JOSEPH-ANSELME-JEAN-PAUL, b-8 le 7 août 1922; vivant.

lère Br.

VI

No 11.

CALIXTE JANELLE, d'Antoine et Marie Fontaine.
 MARIE LAUZIÈRE, de Joseph et Adèle Beauchemin.
 (B-7 le 20 avril 1869; vivante.)

Mariage à Pierreville, Qué., le 21 juin 1887. (Voir No 3.)

Pas de famille.

lère Br.

IV

No 12.

JOSEPH JANELLE, d'Antoine et M.-Agathe Perron.
 MARIE-ANNE LANGLOIS-TRAVERSY, de Joseph
 et Marie-Anne Niquet.

(B-2 le 4 fév. 1800; s-78 le 4 nov. 1882.)

Mariage à St-Frs du Lac, le 3 août 1819. (V. No 1.)

ENFANTS:

1. JOSEPH-JACOB, b-2 le 20 juillet 1820; m-202 à Caroline Blethen, le 19 fév. 1868; s-196 le 17 avril 1901.
2. FRANÇOIS, b-2 le 3 juillet 1822; m-74 à Caroline McCollech, le 25 oct. 1843; s-74 le (?) juillet 1846.
3. ANTOINE, b-2 le 23 mars 1824; m-74 à Cécile Minik-wit (Minakwad) vers 1850; s-212 le (?) avril 1886.

4. MARIE-ANNE, b-2 le 23 juin 1827; s-2 le 16 octobre 1829.
5. ABRAHAM, b-2 le 21 avril 1829; s-2 le 20 oct. 1836.
6. MARIE-ANNE, b-2 le 17 fév. 1832; s-2 le 8 avril 1832
7. JEAN-BAPTISTE, b-2 le 16 avril 1833; m-7 à Aurélie Gagnon le 2 fév. 1864; s-7 le 20 mars 1916.
8. EMELIE, b-2 le 28 juin 1835; m-75 à François-N. Gauvin, le 18 août 1862; s-75 le 11 juin 1910. (Monsieur Gauvin célébra le 97ème anniversaire de sa naissance en juillet 1925; étant le plus vieux citoyen de l'Etat du Massachusetts, le gouvernement lui décerna, en cette occasion, la canne traditionnelle de longévité.)
9. ALFRED, b-2 le 19 déc. 1837; (1e) m-7 à Sophie Gagnon, le 1er août 1865; (2e) m-128 à Cécile L'E-cuyer, le 9 fév. 1880; s-7 le 18 janvier 1913.
10. MARIE, b-2 le 18 fév. 1841; s-7 le 2 août 1855.

lère Br.

V

No 13.

JOSEPH-JACOB JANELLE, de Joseph et Marie-Anne
Langlois-Traversy.

CAROLINE BLETHEN, de Ruben et Thankful Day.
(B-202 ... 1834; s-196 le 27 mai 1911.)

Mariage à Durham, Maine, le 19 fév. 1868. (Voir
No 12.)

ENFANTS:

1. LUCY, b-202 le 9 avril 1871; m-196 à Walter Blethen, le 2 juillet 1887; s-196 le 23 juin 1893.
2. LESLIE-DAVID, b-202 le 25 avril 1874; m-135 à Belle-J. Dingley, le 19 nov. 1894; vivant à Sherborn, Mass.

lère Br.

VI

No 14.

LESLIE-DAVID JANELLE, de Joseph-Jacob et Caroline Blethen.

BELLE-J. DINGLEY, d'Albion-S. et Mahala-M. Thomas.

(B-202 le 28 juin 1874; s-197 le 1er janvier 1925.)

Mariage à Phillips, Maine, le 19 nov. 1894. (Voir No 13.)

ENFANTS:

1. JOSEPH-LESLIE, b-196 le 5 fév. 1896; m-198 à Mabel Titcomb, le 16 juin 1918; vivant à 323, Pond Road, South-Weymouth, Mass.
2. EARL-HOWARD, b-196 le 4 mars 1899; m-257 à Florence Clements, le 3 juillet 1926; vivant à Sherborn, Mass.
3. EDWIN-CLIDE, b-196 le 20 juin 1901; vivant à Sherborn, Mass.
4. LOUISE-FLORENCE, b-203 le 28 fév. 1905; s-117 le 28 août 1918.
5. CARL-GRAYSON, b-203 le 20 mars 1908; vivant.

lère Br.

VII

No 15.

JOSEPH-LESLIE JANELLE, de Leslie-David et Belle-J. Dingley.

MABEL TITCOMB, de Manning et May-E. Titcomb.
(B-198 le 28 juin 1892; vivante.)

Mariage à Farmington, Maine, le 16 juin 1918.
(Voir No 14.)

ENFANTS:

1. MANNING-TITCOMB, b-198 le 17 juin 1921; vivant.

2. LOUISE-FLORENCE, b-199 le 9 août 1924; vivante.

lère Br. VII No 16.

EARL-HOWARD JANELLE, de Leslie-David et Belle-J. Dingley.

FLORENCE CLEMENTS, de Royal et Annie Clements.

(B-203 le 21 août 1900; vivante.)

Mariage à Rumford Center, Maine, le 3 juillet 1926.

(Voir No 14.)

Pas de famille.

lère Br. V No 17.

FRANÇOIS JANELLE, de Joseph et Marie-Anne Langlois-Traversy.

CAROLINE McCOLLECK, de Samuel McColleck et ... (?).

(B-Michigan, en 1827; remariée à Félix Cadieux, à Mackinac-Island, Mich., le 11 nov. 1847; s-214 le 7 août 1896.)

Mariage à Mackinac-Island, Mich., le 25 oct. 1843.

(Voir No 12.)

ENFANTS:

1. ALFRED-JOSEPH, b-74 le 27 juillet 1844; m-213 à Joséphine Blais, le 30 déc. 1869; vivant à St-Ignace, Mich.
2. MARY, b-74 le 24 mars 1846; m-214 à Louis Paladeau, le 5 juillet 1862; vivante à 614, St. Loomis Street, Chicago, Ill.

lère Br.

VI

No 18.

ALFRED-JOSEPH JANELLE, de François et Caroline McColleck.

JOSEPHINE BLAIS, de Pierre et Thérèse Blais.
(B-Etat de New-York le 8 avril 1845; s-114 le 26 mai 1916.)

Mariage à Watertown, Wis., le 30 déc. 1869. (Voir No 17.)

ENFANTS:

1. LILIAN-E., b-214 le 23 déc. 1870; m-114 à I.-E. Gratto, le 28 janvier 1896; vivante à 216, 22ème Ave West, Duluth, Minn.
2. GEORGE-A., b-214 le 1er déc. 1871; s-114 le 22 janvier 1907.
3. LYDIA-E., b-214 le 21 juillet 1874; s-214 le 9 oct. 1875.
4. LAVENGA-M., b-214 le 11 août 1878; s-114 le 18 janvier 1902.
5. CLAUDIA-C., b-214 le 10 sept. 1879; célibataire; vivante à St-Ignace, Mich.
6. ERNEST-E., b-214 le 28 juillet 1880; s-114 le 24 mars 1897.
7. FRANCIS-W., b-114 le 7 oct. 1883; célibataire; vivant à St-Ignace, Mich.
8. EVA-A.-M., b-114 le 27 nov. 1886; m-114 à A. W. Powers, le 15 sept. 1915; vivante à St-Ignace, Mich.
9. DELLIA-M., b-114 le 25 fév. 1890; célibataire; vivante à St-Ignace, Mich.

**VOIR
MICROFICHE
SUIVANTE**

**1
5
2**

lère Br. V No 19.

ANTOINE JANELLE, de Joseph et Marie-Anne Langlois-Traversy.

CECILE MI-NIK-WIT., Sauvagesse.

(Née dans la région du Lac Supérieur; sépulture après 1886.)

Mariage à St-Ignace, Mich., vers 1850. (V. No 12.)
Pas de famille.

lère Br. V No 20.

JEAN-BAPTISTE JANELLE, de Joseph et Marie-Anne Langlois-Traversy.

AURELIE GAGNON, d'Antoine et Marie Lyonnais.
(B-2 le 20 avril 1834; s-7 le 9 avril 1916.)

Mariage à Pierreville, Qué., le 2 fév. 1864. (Voir No 12.)

ENFANTS:

1. MARY-ALBERTINE-ANDREE, b-7 le 7 décembre 1864; s-7 le 27 novembre 1868.
2. URBAIN, b-7 le 3 oct. 1866; célibataire; s-7 le 29 février 1928.
3. MATHILDA, b-7 le 23 juillet 1868; célibataire; vivante à Notre-Dame de Pierreville, Qué.
4. MARY, b-7 le 30 janvier 1873; s-7 le 30 avril 1874.
5. MARANDY, b-7 le 3 déc. 1869; m-8 à Jean-Baptiste Dupuis, le 7 janvier 1918; s-8 le 20 juillet 1920.
6. ANONYME, né et s-7 le 28 juillet 1875.

lère Br. V No 21.

ALFRED JANELLE, de Joseph et Marie-Anne Langlois-Traversy.

SOPHIE GAGNON, d'Antoine et Marie Lyonnais.
 (B-2 le 10 juillet 1841; s-7 le 8 novembre 1873.)
 (1er) Mariage à Pierreville, Qué., le 1er août 1865.
 (Voir No 12.)

Pas de famille.

CECILE L'ECUYER, de Laurent et Lucie Chalifoux.
 (B-128 le 6 octobre 1836; s-7 le 23 août 1898.)
 (2e) Mariage à St-Philippe de Laprairie, Qué., le 9
 février 1880.

Pas de famille.

Note:—Cécile L'Ecuyer était la veuve de Amable Brin-
 d'Amour.

lère Br.

IV

No 22.

FRANÇOIS-XAVIER JANELLE, d'Antoine et Marie-
 Agathe Perron.

MARIE COTE, de Gabriel et Marie-Anne Lupien.
 (B-1 le 18 juin 1801; s-7 le 4 mars 1864.)
 (1er) Mariage à La Baie, Qué., le 30 juillet 1822.
 (Voir No 1.)

ENFANTS:

1. MARGUERITE, b-2 le 3 mai 1823; m-1 à Calixte Côté, le 10 février 1846; s-15 le 31 août 1890.
2. FRANÇOIS, b-2 le 10 nov. 1824; m-1 à Adélaïde Chevreuil-Bélisle, le 11 fév. 1850; s-15 le 26 avril 1901.
3. MARIE, b-2 le 16 mars 1826; célibataire; s-7 le 1er mai 1886.
4. JOSEPH, b-2 le 14 octobre 1827; m-2 à Domithilde Gagnon, le 3 février 1852; s-82 le 6 mars 1894.

5. JEAN-BAPTISTE, b-2 le 2 déc. 1828; m-15 à Marguerite Therrien, le 8 nov. 1855; s-15 le 6 avril 1896.
 6. MARIE-EMELIE, b-1 le 7 oct. 1830; s-2 le 28 oct. 1830.
 7. ADELAIDE, b-2 le 13 nov. 1831; s-2 le 1er fév. 1832.
 8. JULIE, b-2 le 15 avril 1833; s-2 le 20 août 1833.
 9. ADELAIDE, b-2 le 2 fév. 1835; m-7 à William Deschenaux, le 1er oct. 1861; s-8 le 22 juillet 1915.
 10. MARIE-AURELIE, b-2 le 5 janvier 1842; m-7 à Maxime Paquette, le 6 sept. 1859; s-187 le 2 avril 1925.
- FRANÇOISE BUSSIERE, de Paul et Elisabeth Lafond.
 (Veuve de Michel Gagnon; b-2 le 30 juin 1796; s-15 le 18 avril 1881.)
 (2e) Mariage à St-Frs du Lac, Qué., le 9 juillet 1865.
 Pas de famille.

lère Br.

V

No 23.

FRANÇOIS JANELLE, de Frs-Xavier et Marie Côté.
 ADELAIDE CHEVREFILS-BELISLE, de Joseph et
 Marie-Claire Houde.
 (B-1 le 16 juin 1829; s-15 le 22 janvier 1908.)
 Mariage à La Baie, Qué., le 11 fév. 1850. (V. No 22.)

ENFANTS:

1. JOSEPH-L., b-2 le 8 avril 1851; m-15 à Leizeur Héon, le 3 fév. 1886; vivant, P. O. Box 81, Epping, N. H.
2. FRANÇOIS, b-2 le 6 nov. 1852; m-15 à Rosilda Hébert, le 6 fév. 1883; s-77 le 28 juillet 1897.
3. MARIE-ARLINE, b-7 le 25 mars 1855; m-92 à Joseph Lavallée, le 13 août 1872; s-15 le 22 mai 1914.

4. MARIE-CORDELIA, b-2 le 20 juin 1857; m-76 à Joseph Hébert, le 15 juin 1876; vivante à Avenue Taché, St-Boniface, Man.
5. MOISE-ALPHONSE, b-2 le 21 juin 1859; s-15 le 2 janvier 1910.
6. MARIE-AGLAE, b-2 le 23 mai 1861; m-15 à Aimé Niquet, le 27 nov. 1896; s-2 le 10 déc. 1924.
7. CLAIRE, b-2 le 4 mars 1863; s-76 le 22 fév. 1875.
8. ALEXINA-AMABLE, b-2 le 13 avril 1865; m-15 à Aimé Boisvert (Avocat), le 8 mai 1893; vivante à 622, rue Prescott, Manchester, N. H.
9. MARIE-PARMELE, b-2 le 14 déc. 1867; m-15 à Louis Ross, le 15 nov. 1888; vivante à 737, Princeton Place North-West, Washington, D. C.
10. ERNESTINE, b-92 le 2 janvier 1871; m-15 à Sylvio Provost, le 27 déc. 1893; vivante à 47, Ave Orchard, Manchester, N. H.

lère Br.

VI

No 24.

JOSEPH-L. JANELLE, de François et Adélaïde Chevrefils-Bélisle.

LEIZEUR HEON, de Zoël et Reine Houle.

(B-6 le 2 nov. 1855; s-44 le 22 oct. 1918.)

Mariage à Manchester, N. H., le 3 fév. 1886. (Voir No 22.)

ENFANTS:

1. ERNEST, b-15 le 20 fév. 1887; s-42 le 22 mai 1887.
2. ARTHUR, b-42 le 23 sept. 1889; célibataire; vivant à Epping, N. H.
3. ALBERT, b-43 le 5 mars 1891; célibataire et vivant à Epping, N. H.

4. EDDY, b-44 le 6 juillet 1892; s-152 le 29 juillet 1892.
5. FREDDY, b-44 le 2 nov. 1893; s-152 le 4 août 1894.
6. AURORE, b-44 le 22 sept. 1894; vivante à Epping, N. H.

lère Br.

VI

No 25.

FRANÇOIS JANELLE, de François et Adélaïde Chevretil-Bélisle.

ROSILDA HEBERT, de Félix et Marie Laramée.
(B-76 le 11 mars 1856; vivante à Providence, R. I.)
Mariage à Manchester, N. H., le 6 fév. 1883. (Voir No 23.)

ENFANTS:

- 1 JOSEPH-F., b-15 le 2 janvier 1884; m-254 à Régina Beaudoin, le 25 mai 1908; vivant à 242, 5ème rue, Fall-River, Mass.
2. MARIE, b-15 le 15 jan. 1885; s-15 le 24 juillet 1885.
3. ARTHUR-N., b-15 le 23 fév. 1886; m-255 à Marie Bellemare, le 2 nov. 1905; vivant à 24, rue Bernard, Fall-River, Mass.
4. JOSEPH-HENRI, b-15 le 11 nov. 1887; m-15 à Clarinda Guimond, le 29 avril 1907; vivant à 229, Boutwell St., Manchester, N. H.
5. FELIX-ADOLPHE, b-168 le 24 juillet 1889; (1e) m-156 à Rose-Lusina Germain, le 16 jan. 1911; (2e) m-49 à Marie-Rose Bessette, le 18 août 1923; vivant à 54, rue Randall, Providence, R. I.
6. JEAN-BAPTISTE, b-77 le 11 mai 1892; s-77 le 3 août 1893.
7. MARIE-ROSANNA-MINA, née le 26 juin et b-77 le 9 juillet 1893; (1e) m-156 à Albert Hudon le 22

janvier 1911; (2e) m-77 à Roméo Pepin, le 15 juillet 1922; vivante à Montréal, Qué.

8. JEAN-BAPTISTE-ADELARD (JOHN), b-77 le 7 déc. 1894; (1e) m-161 à Léda Hudon le 1er sept. 1919; (2e) m-169 à Louise Hervey-Schwartz, le 12 avril 1924; vivant à Kitchener, Ont.
9. LOUISE-FRANÇOISE-MARIE-ROSILDA, b-77 le 9 juin 1896; m-77 à Joseph Ménard, le 14 nov. 1915; s-205 le 7 déc. 1922.

1ère Br.

VII

No 26.

JOSEPH-F. JANELLE, de François et Rosilda Hébert.
REGINA BEAUDOIN, de Louis et Parmélie Boissy.

(B-253 le 4 juillet 1885; vivante.)

Mariage à Quidnick, R. I., le 25 mai 1908. (Voir No 25.)

ENFANTS:

1. JEANNETTE, b-49 le 6 mars 1909; m-49 à Alphonse Gagné, le 2 fév. 1925; vivante à Fall-River, Mass.
2. ALFRED, b-49 le 18 oct. 1918; vivant.
3. ALBERT, b-49 le 8 avril 1921; vivant.
3. LEO, b-49 le 27 juin 1924; vivant.

1ère Br.

VII

No 27.

ARTHUR-N. JANELLE, de Frs et Rosilda Hébert.
MARIE BELLEMARE, d'Octave et Adèla Jean.

(B-49 le 2 juin 1888; vivante.)

Mariage à Belleville, R. I., le 2 nov. 1905. (V. No 25.)

ENFANTS:

1. MARIE-LOUISE, b-49 le 10 juin 1907; vivante.

2. LAURETTA, b-49 le 9 sept. 1908; s-49 le 15 oct. 1908.
3. EDMOND-W., b-49 le 28 mai 1910; vivant.
4. HELENE, b-49 le 21 juin 1915; vivante.
5. RENE, b-49 le 17 nov. 1920; vivant.
6. DORIS, b-49 le 4 fév. 1924; vivante.

lère Br.

VII

No 28.

JOSEPH-HENRI JANELLE, de François et Rosilda
Hébert.

CLERINDA GUIMOND, d'Alfred et Joséphine Bois-
sonnault.

(B-15 le 5 sept. 1888; vivante.)

Mariage à Manchester, N. H., le 29 avril 1907. (V.
No 25.)

ENFANTS:

1. MARIE-DORIS-CLERINDA, b-15 le 31 janvier 1908; vivante.
2. MARIE-BERTHE-CLERINDA, b-15 le 31 déc. 1908; vivante.
3. YVONNE-FLORIDA, b-15 le 4 mars 1910; vivante.
4. LEON-MAURICE, b-15 le 30 mai 1911; s-15 le 16 juillet 1911.
5. IRENEE-MAURICE, b-15 le 21 sept. 1912; vivant.
6. JOSEPH-ROLLAND, b-15 le 21 avril 1914; vivant.
7. GRACIA-FERNANDE, b-15 le 2 juillet 1915; vivante.
8. ANITA-LILIANNE, b-15 le 11 novembre 1916; s-15 le 22 décembre 1916.
9. ALPHIE-EDGAR, b-15 le 21 avril 1918; vivant.

10. THERESE-LILIANNE, b-15 le 3 mars 1920; vivante.
11. MARIE-LAURE-SIMONNE, b-15 le 31 mai 1921; vivante.
12. CLAIRE-CLARA, b-15 le 29 déc. 1922; vivante.
13. ROMEO-ARMAND, b-15 le 20 mai 1924; vivant.
14. JOSEPH-ROBERT-ADRIEN, b-15 le 10 août 1926; vivant.

lère Br. VII No 29.

FELIX-ADOLPHE JANELLE, de François et Rosilda Hébert.

ROSE-LUSINA GERMAIN, de Joseph et Marie-Louise Tremblay.

(B-252 le 9 sept. 1885.)

(1e) Mariage à Holyoke, Mass., le 16 janvier 1911.

(Voir No 25.)

Pas de famille.

MARIE-ROSE BESSETTE, de Moïse et Salomé Sorel.

(B-251 le 14 octobre 1888; vivante.)

(2e) Mariage à Fall-River, Mass., le 18 août 1923.

Pas de famille.

lère Br. VII No 30.

JEAN-BTE-ADELARD (JOHN-A.) JANELLE, de François et Rosilda Hébert.

MARIE-LEDA HUDON, de Frs-X. et Virginia Hudon.

(B-41 le 22 mai 1896; s-163 le 28 déc. 1922.)

(1e) Mariage à Pawtucket, R. I., le 1er sept. 1919.

(Voir No 25.)

ENFANTS:

1. RITA, b-161 le 30 juin 1920; vivante.
2. FERNANDE, b-163 le 19 août 1921; vivante.
3. JEAN-RAOUL-FERNAND, b-161 le 30 juin 1920;
s-163 le 8 juin 1923.

LOUISE HERVEY-SCHWARTZ, de Georges-S. et
Louise Schwartz.

(B-169 le 10 septembre 1890; vivante.)

(2e) Mariage à Hartford, Conn., le 12 avril 1924.

Pas de famille.

lère Br.

V

No 31.

JOSEPH JANELLE, de François et Marie Côté.
DOMITHILDE GAGNON, d'Antoine et Marie Lyon-
nais. (Bossu)

(B-2 le 14 mai 1830; s-82 le 2 mai 1899.)

Mariage à St-François du Lac, Qué., le 3 fév. 1852.

(Voir No 22.)

ENFANTS:

1. WILLIAM, b-2 le 17 jan. 1853; s-7 le 3 mai 1855.
2. ONESIME, b-7 le 29 juin 1854; m-15 à Marceline
Fournier, le 8 nov. 1874; s-82 le 12 fév. 1926.
3. MARIE-CLEMENTINE, b-7 le 29 mars 1856;
m-15 à Emile Biron, le 11 nov. 1875; s-15 le 22 octo-
bre 1876.
4. MARIE-ELZIRE, b-7 le 18 sept. 1857; s-7 le 15
novembre 1857.
5. MARIE-CELINA, b-7 le 20 jan. 1859; m-15 à Jo-
seph Paradis, le 7 janvier 1879; vivante à rue Berry,
Derry, N. H.

6. MARIE-ADGIVE (EDWIDGE), b-7 le 23 janvier 1861; s-15 le 27 juin 1872.
7. MARIE-ANNE, b-7 le 2 nov. 1862; m-15 à Nap. Beaumier, le 6 oct. 1882; vivante à 486, Ave Belmont, Springfield, Mass.
8. MARIE-EXILIA (AMELIA), b-7 le 23 avril 1865; m-15 à Joseph Bergeron, le 16 avril 1888; vivante à East-Pepperell, Mass.
9. MARIE-JOSEPHINE, b-7 le 6 avril 1867; m-15 à Albert Côté, le 22 fév. 1892; vivante à 195, Mammoth Road, Lowell, Mass.
10. MARIE-ANNETTE-ROSE-ANNE, b-7 le 13 sept. 1869; m-15 à Willie Lavoie, le 24 juin 1895; vivante à 106, rue Brook, Manchester, N. H.
11. MARIE-ROSE-ALBA, b-7 le 5 juin 1872; m-15 à Louis Martineau, le 18 avril 1899; s-15 le 21 novembre 1915.

lère Br.

VI

No 32.

ONESIME JANELLE, de Jos. et Domithilde Gagnon.
 MARCELINE FOURNIER, de Louis et Célanie St-Pierre.

(B-120 le 26 juillet 1854; vivante à East-Pepperell, Mass.)

Mariage à Manchester, N. H., le 8 nov. 1874. (Voir No 31.)

ENFANTS:

1. EXILDA, b-7 le 14 fév. 1882; s-7 le 30 juillet 1885.
2. JOSEPHINE, b-7 le 15 mai 1884; m-82 à Hector Boisseau, le 27 juin 1904; vivante à 19, Gibson St., Marlboro, Mass.

3. ALBERTINE, b-3 le 11 fév. 1886; s-3 le 11 fév. 1886.
4. MARIE-ANNE, b-7 le 2 mai 1887; s-7 le 27 mai 1887.
5. EVA, b-82 le 12 oct. 1888; m-82 à Alvin Bouchard, le 14 nov. 1910; vivante à Leighton St., East-Peppereil, Mass.
6. JOSEPH, b-82 le 14 nov. 1890; s-82 le 27 jan. 1891.
7. SYLVIO, b-82 le 14 nov. 1890; s-82 le 30 août 1891.
8. EVELYN, b-82 le 6 juillet 1892; m-82 à Louis Boisseau, le 25 juillet 1910; s-82 le 13 mars 1916.
9. OMER, b-82 le 21 nov. 1896; s-82 le 30 jan. 1897.

lère Br.

V

No 33.

JEAN-BAPTISTE JANELLE (DENNIS), de Frs-
Xavier et Marie Côté.

MARGUERITE THERRIEN,
(B- (?); s-15 le 4 juin 1899.)

Mariage à Manchester, N. H., le 8 nov. 1855. (Voir
No 22.)

ENFANTS:

1. JOHN-BAPTISTE, b-188 le 19 sept. 1856; m-200 à Lizzie M. Terrier, le 13 nov. 1879; s-189 le 25 fév. 1907.
2. CHARLIE, b-15 ...1858; s-15 ...1872.
3. JOSEPHINE, b-15 le 18 juillet 1862; m-15 à Alfred Cheney, le 7 juillet 1887; s-15 le 4 nov. 1890.
4. FREDERICK-F., b-15 le 30 août 1864; m-15 à Katherine Reardon-Lehay, le 6 avril 1899; s-15 le 14 août 1911.
5. WILLIAM-HENRY, b-15 le 22 juillet 1867; m-15

- à Annie-Frances Tallier, le 16 avril 1889; vivant à 43, rue Winter, Exeter, N. H.
6. EVELINE, b-15 le 16 juin 1869; m-15 à Gédéon Bienvenue, le 6 jan. 1891; s-15 le 16 nov. 1904.
 7. LOUIS-F., b-15 le 7 nov. 1871; m-15 à Joséphine Groulx, le 17 fév. 1896; vivant à 1005, Bridge Street Extension, Manchester, N. H.
 8. GEORGES-A., b-15 le 12 juin 1874; m-43 à Rebecca Bailey, le 10 avril 1912; vivant à Exeter, N. H.

lère Br.

VI

No 34.

JOHN-BAPTISTE JANELLE (DENNIS), de Jean-Bte et Marg. Therrien.

LIZZIE-M. TERRIER, de Louis et Victoria Terrier.
(B-15 le 29 octobre 1854; s-15 le 21 fév. 1924.)

Mariage à Pembroke, N. H., le 13 nov. 1879. (Voir No 33.)

ENFANTS:

1. ANNIE-M., b-189 le 22 août 1880; m-64 à Henry G. Whitman, le 22 juillet 1910; vivante à 27, rue Harbor, Clinton, Mass.
2. LOUIS-B., b-189 le 22 oct. 1882; célibataire, et vivant à Manchester, N. H.
3. SADIE-M., b-189 le 25 avril 1885; m-189 à William E. Beauregard, le 29 sept. 1910; vivante à Route 1, Box 23, Manchester, N. H.
4. BERT-M., b-189 le 4 avril 1890; m-15 à Elizabeth Bennett, le 11 fév. 1914; vivant à Route 1, Box 23, Manchester, N. H.

lère Br.

VII

No 35.

BERT-M. JANELLE (DENNIS), de John-B. et Liz-
zie-M. Terrier.

ELIZABETH BENNETT, de Robert-W. et Martha
Bennett.

(B-Canterbury, N. H., le 24 octobre 1892; vivante.)

Mariage à Manchester, N. H., le 11 fév. 1914. (Voir
No 34.)

ENFANTS:

1. ANONYME, né et s-15 le 8 juillet 1914.
2. HOWARD, b-15 le 14 août 1916; s-15 le 23 janvier 1925.
3. JOSEPHINE, b-15 le 3 juin 1918; vivante.
4. ELEONORE, b-15 le 27 nov. 1920; vivante.
5. VIOLET, b-15 le 28 nov. 1921; vivante.
6. CHARLOTTE, b-15 le 19 fév. 1923; vivante.
7. JUNE-ARLINE, b-15 le 1er juin 1925; s-189 le 9 mars 1926.

lère Br.

VI

No 36.

FREDERICK-F. JANELLE (DENNIS), de J.-Bte et
Marguerite Therrien.

KATHERINE REARDON-LEHAY, de John et Mar-
garet Reardon.

(B- (?); vivante.)

Mariage à Manchester, N. H., le 6 avril 1889. (Voir
No 33.)

Pas de famille.

lère Br.

VI

No 37.

WILLIAM-HENRY JANELLE (DENNIS), de Jean-
Bte et Marg. Therrien.
ANNIE-FRANCES TALLIER, de Joseph et Amanda
Tallier.

(B-81 le 15 mars 1873; vivante.)

Mariage à Manchester, N. H., le 16 avril 1889. (V.
No 33.)

ENFANTS:

1. BERTIE-HENRY, b-15 le 17 mars 1890; s-15 le 19 décembre 1891.
2. ARTHUR-EDWARD, b-15 le 28 mars 1891; s-15 le 2 février 1892.
3. JAMES-ROBERT, b-189 le 19 avril 1894; m-43 à Gertrude-May Simpson, le 11 avril 1917; vivant à 30, rue Auburn, Exeter, N. H.
4. MAYBEL-FRANCES, b-15 le 17 mai 1897; m-78 à Georges Spahn, le 28 mars 1922; vivante à Exeter, N. H.
5. HAROLD-BURTON, b-43 le 27 mars 1914; vivant.

lère Br.

VII

No 38.

JAMES-ROBERT JANELLE (DENNIS), de Wm-
Henry et Annie-F. Tallier.
GERTRUDE-MAY SIMPSON, de Warren-L. et Lil-
lian-M. Ayers.

(B-207 le 30 novembre 1893; vivante.)

Mariage à Exeter, N. H., le 11 avril 1917. (V. No 37.)

ENFANT:

1. WARREN-ROBERT, b-43 le 25 jan. 1927; vivant.

lère Br.

VI

No 39.

LOUIS-F. JANELLE (DENNIS), de Jean-Bte et Marguerite Therrien.

JOSEPHINE GROULX, de Joseph et Eliza Guillette.
(B-15 le 5 août 1875; s-15 le 17 nov. 1920.)

Mariage à Manchester, N. H., le 17 février 1896.
(Voir No 33.)

ENFANTS:

1. ARTHUR-FREDERICK, b-15 le 9 mai 1898; m-15 à Corana Lafond, le 9 août 1920; vivant à R. F. D. No 2, Box 3, Manchester, N. H.
2. MEDORA, b-15 le 2 février 1903; m-15 à Charles-Edouard Lafond, le 2 mai 1921; vivante à Manchester, N. H.

lère Br.

VII

No 40.

ARTHUR-FREDERICK JANELLE (DENNIS), de Louis-F. et Joséphine Groulx.

CORANA LAFOND, de Norbert et Amanda DeVarennes

(B-15 le 29 mars 1899; vivante.)

Mariage à Manchester, N. H., le 9 août 1920. (Voir No 39.)

ENFANTS:

1. ROGER, b-15 le 30 juin 1921; vivant.
2. DORIS, b-15 le 30 mars 1923; vivante.
3. LAURENT, b-15 le 9 juillet 1924; vivant.
4. IRENE-HENRIETTE, b-15 le 12 oct. 1925; vivante.

5. CLAIRE-FERNANDE-GLORIA, b-15 le 16 nov.
1927; vivante.

1ère Br.

VI

No 41.

GEORGES-A. JANELLE (DENNIS), de Jean-Bte et
Marguerite Therrien.

REBECCA BAILEY,

(B-43 le 1er mars 1872; vivante.)

Mariage à Exeter, N. H., le 10 avril 1912. (Voir
No 33.)

Pas de famille.

Fin de la première branche.

Deuxième branche

2ème Br.

III

No 1.

JOSEPH JANELLE, de Pierre-François et Thérèse
Proulx.

MARIE-ANNE COURCHESNE, de Louis et Marie-
Anne Chevrefils-Bélisle.

(Remariée à Louis-Joseph Gouin le 4 sept. 1827.)

(B-1 le 17 mai 1772; s-1 le 21 avril 1854.)

Mariage à La Baie, Qué., le 22 fév. 1791. (Voir
Branche-souche.)

ENFANTS:

1. MARIE-ANNE, b-1 le 26 janvier 1792; s-1 le 23
mars 1793.

2. MARIE-ANNE, b-1 le 30 août 1793; m-1 à François Landry, le 27 janvier 1812; s-2 le 25 mai 1858.
3. MARIE-JOSEPHE, b-1 le 6 fév. 1795; s-1 le 4 juin 1797.
4. ANTOINE, b-1 le 13 juin 1796; m-2 à Marie-Anne Niquet, le 10 nov. 1819; s-1 le 4 décembre 1871.
5. JOSEPH, b-1 le 4 février 1798; m-1 à Marie-Anne Manseau, le 30 juillet 1821; s-12 le 12 mai 1873.
6. ELISABETH (ISABELLE), b-1 le 26 fév. 1800; m-1 à Pierre Lambert, le 27 avril 1824; s-48 (?) après 1870.
7. MARIE-THERESE, b-1 le 2 mai 1801; m-1 à François Niquet, le 30 juillet 1822; s-2 le 2 oct. 1840.
8. FRANÇOIS-LOUIS, b-1 le 25 nov. 1802; s-1 le 5 mars 1804.
9. MARGUERITE, b-1 le 26 sept. 1804; s-1 le 13 octobre 1804.
10. MARGUERITE, b-1 le 17 janvier 1806; m-1 à Michel Cartier, le 11 fév. 1822; s-239 le 13 déc. 1878.
11. MARIE-JOSEPHE, b-1 le 9 oct. 1807; m-1 à Charles Benoît, le 25 juil. 1831; s-1 le 5 jan. 1888.
12. FRANÇOIS, b-1 le 28 avril 1809; s-1 le 1er août 1810.
13. PIERRE, b-1 le 11 sept. 1810; (1e) m-1 à Marg. Vallée le 24 fév. 1835; (2e) m-1 à Marie Vallée, le 10 janvier 1854; (3e) m-1 à Emélie Dupuis le 31 juil. 1871; s-1 le 21 février 1890.
14. EMERENGE, b-1 le 18 janvier 1812; s-1 le 29 mars 1813.
15. EMELIE, b-1 le 16 mars 1814; s-1 le 2 avril 1814.
16. HILAIRE (JOHN), b-1 le 4 oct. 1816; m-219 à Elvira Barter, le 22 nov. 1841; s-220 le 17 juillet 1901.

ANTOINE JANELLE, de Joseph et Marie-Anne Courchesne.

MARIE-ANNE NIQUET, de François et Marie-Anne Bibeau.

(B-2 le 26 août 1797; s-1 le 9 déc. 1878.)

Mariage à St-Frs du Lac, Qué., le 10 nov., 1819. (V. No 1.)

ENFANTS:

1. ANTOINE, b-1 le 5 oct. 1820; s-1 le 7 oct. 1820.
2. MARIE-ANNE, b-1 le 5 oct. 1820; s-1 le 1er octobre 1843.
3. FRANÇOIS-ANTOINE, b-1 le 19 avril 1822; s-1 le 31 octobre 1822.
4. ZOE, b-1 le 25 août 1823; s-1 le 8 sept. 1823.
5. EMELIE, b-1 le 20 nov. 1824; s-1 le 4 déc. 1824.
6. ABRAHAM, b-1 le 28 oct. 1826; s-1 le 7 sept. 1843.
7. ANTOINE, b-1 le 3 juillet 1828; s-1 le 14 juil 1828.
8. ADELAIDE, b-1 le 17 nov. 1829; m-1 à Joseph-Amable Boisvert, le 11 janvier 1848; s-7 le 10 nov. 1911.
9. FELIX, b-1 le 27 mars 1831; s-1 le 11 juillet 1831.
10. NARCISSE-DOLPHIS, b-1 le 9 juillet 1832; s-1 le 15 août 1832.
11. FRANÇOIS-XAVIER, b-1 le 30 sept. 1833; (1e) m-1 à Marie-Théoline Benoit, le 26 janvier 1864; (2e) m-1 à Gênevras Pinard, le 15 janvier 1877; s-1 le 27 août 1887.
12. HENRIETTE, b-1 le 19 déc. 1834; s-1 le 14 sept. 1836.
13. MARIE-SALOMEE-CELANIRE, b-1 le 31 mars

CELEBRATIONS DE NOCES D'OR



Couple à gauche: Antoine Janelle et son épouse (née Marie-Charlotte Lévesque) qui ont célébré leurs nocés d'or le 21 oct. 1873.

Couple à droite: Michel Janelle (frère d'Antoine) et son épouse (née Marg. Gauthier) qui ont célébré leurs nocés d'or le 28 juillet 1879 à St-Cyrille de Wendover, Qué.



Couple à gauche: Michel Janelle (fils d'Antoine) et son épouse (née Adélaïde Marcotte), de Lewiston, Me., qui ont célébré leurs nocés d'or le 10 août 1907.

Couple à droite: Michel Janelle et son épouse (née M.-Guilhelmine Despins), de Notre-Dame de Pierreville, Qué., qui ont célébré leurs nocés d'or le 15 août 1921. Ces derniers sont encore vivants.

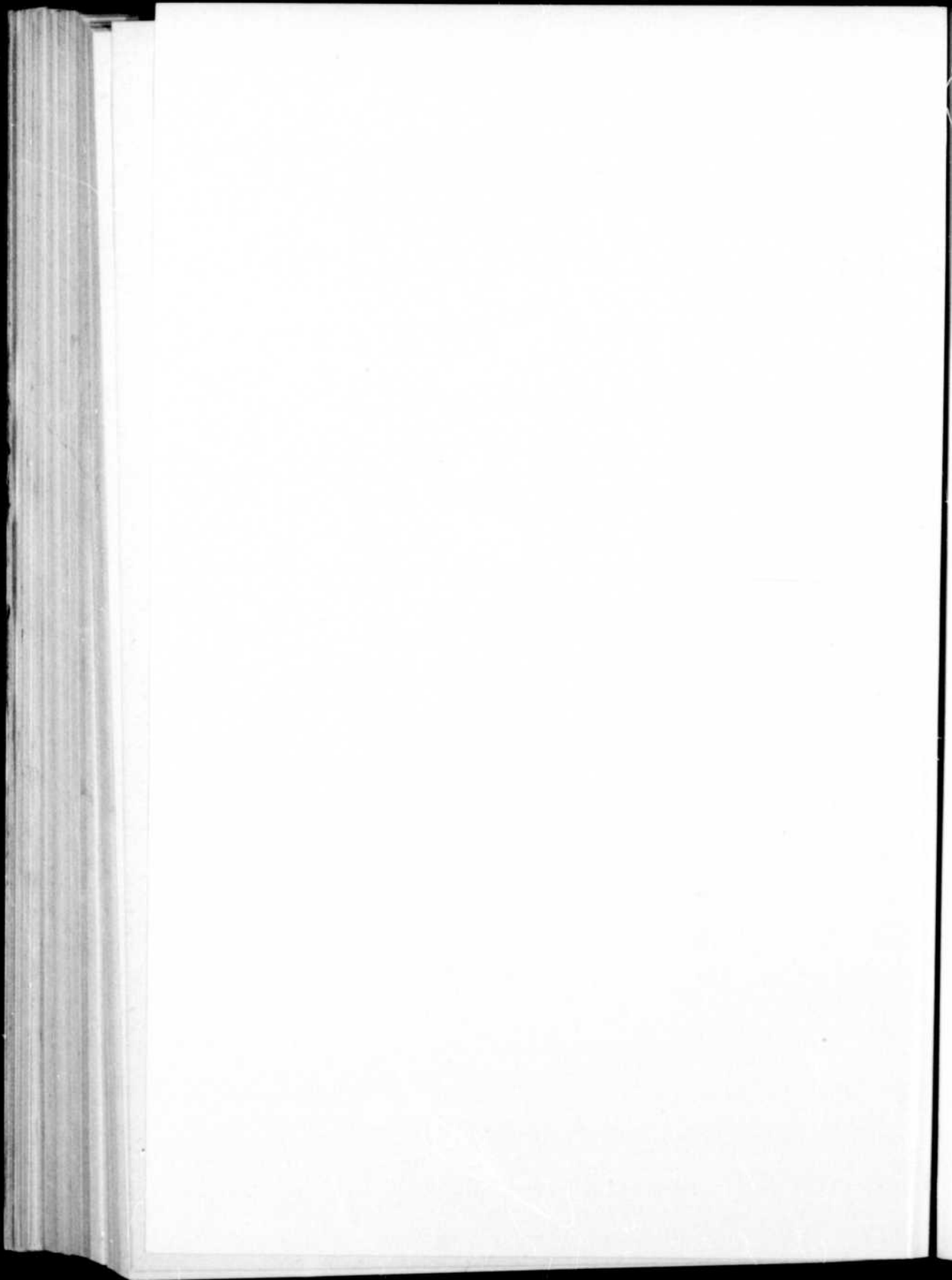

1839; m-1 à Joseph Leblanc le 20 fév. 1860; s-121 le 25 janvier 1921.

2ème Br.

V

No 3.

FRANÇOIS-XAVIER JANELLE, d'Antoine et Marie-Anne Niquet.
MARIE-THEOLINE BENOIT, de Louis et Sophie Allard.

(B-1 le 6 décembre 1847; s-1 le 8 août 1872.)

(1e) Mariage à La Baie, Qué., le 26 janvier 1864.

(Voir No 2.)

ENFANTS:

1. FRANÇOIS-WILFRED (JOSEPH-ALFRED), b-1 le 28 oct. 1864; m-1 à Sophie Labaye, le 3 oct. 1904; vivant au No 2, rue Windsor, Sherbrooke, Qué.
2. MARIE-SARAH-THEOLINE, b-1 le 2 oct. 1865; s-1 le 9 novembre 1872.
3. MARIE-THEOLIE, b-1 le 4 nov. 1866; m-1 à Philippe Précourt, le 26 nov. 1900; s-1 le 9 fév. 1926.
4. JOSEPH-HENRI, b-1 le 10 août 1868; m-1 à Marie-Anne Lemaire, le 26 nov. 1900; vivant à Pierreville, Qué.
5. JOSEPH-AIME, b-1 le 8 oct. 1869; m-1 à Marie-Eva Gouin, le 26 nov. 1900; s-7 le 25 août 1916.
6. JOSEPH-HAMILTON (EMILE), b-1 le 25 fév. 1871; m-9 à Edwidge Falardeau, le 9 avril 1894; s-7 le 2 décembre 1922.

GENEVRAS PINARD, de Joseph et Eléonore Desfossés.

(B-10 le 7 février 1852; vivante.)

(2e) Mariage à La Baie, Qué., le 15 jan. 1877.

7. MARIE-LOUISE-ALZILDA, b-1 le 18 oct. 1877;

(1e) m-10 à Calixte Leblanc, le 11 juin 1895; (2e) m-15 à Herman Martel, le 9 mars 1923; vivante à La Baie, Qué.

8. MARIE-CORINE, b-1 le 4 sept. 1881; s-1 le 13 mars 1882.
9. JOSEPH-ERNEST-C., b-7 le 26 janvier 1880; m-10 à Edouardina Grammont, le 19 janvier 1920; vivant à Nicolet, Qué.
10. MARIE-EVANGELINE, b-1 le 15 fév. 1883; m-10 à Alcide Pinard, le 16 août 1900; vivante à Seneca St., Dobbs-Ferry, N. Y.
11. MARIE-EMMA-ELDA, b-1 le 11 oct. 1884; m-10 à Louis-Philippe Leblanc, le 25 nov. 1902; vivante à Ste-Clothilde de Horton, Qué.
12. JOSEPH-HENRI-PHILIPPE, b-1 le 31 août 1886; s-10 le 15 mars 1901.

2ème Br.

VI

No 4.

FRS-WILFRED (Dr J.-ALFRED) JANELLE, de
(Médecin-Vétérinaire.) Frs-X. et Théoiline Benoit.

MARIE-SOPHIE-ERNESTINE LAHAYE, de (Dr)
Pierre-Bruno et Hon. Beauchemin.

(B-1 le 13 déc. 1871; vivante.)

Mariage à La Baie, Qué., le 3 oct. 1904. (V. No 3.)

ENFANTS:

1. MARIE-I.-GERMAINE, b-11 le 13 déc. 1905; vivante.
2. JOSEPH-J.-ARMAND, b-11 le 2 avril 1907; s-11 le 4 août 1907.
3. JOSEPH-A.-MAURICE, b-11 le 22 août 1909; s-11 le 17 octobre 1909.

4. MARIE-M.-ANGELINE, b-11 le 29 juillet 1913;
s-11 le 18 septembre 1913.

2ème Br.

VI

No 5.

JOSEPH-HENRI JANELLE, de Frs-X. et Marie-Thé-
oline Benoît.

MARIE-ANNE LEMAIRE, d'Octave et Oliva Fré-
chette.

(B-136 le 24 fév. 1879; vivante.)

Mariage à La Baie, Qué., le 26 nov. 1900. (V. No 3.)

ENFANTS:

1. MARIE-FLORE, b-1 le 22 juillet 1901; s-1 le 24 juillet 1901.
2. MARIE-GERTRUDE, b-1 le 30 mai 1902; s-1 le 1er juin 1902.
3. ANONYME, né et s-1 le 28 janvier 1903.
4. MARIE-ANNE-LORRAINE, b-1 le 29 mars 1904; vivante.
5. MARIE-BERTHE-AURORE, b-1 le 24 avril 1905; vivante.
6. ANONYME, né et s-7 le 31 janvier 1906.
7. ANONYME, né et s-7 le 31 janvier 1906.
8. MARIE-REINE-ELIANNE, b-1 le 31 déc. 1906; s-7 le 14 mai 1917.
9. J.-E.-PAUL-EMILE, b-1 le 17 mars 1908; s-7 le 26 avril 1908.
10. MARIE-ANNE-EVANGELINE, b-7 le 5 août 1909; s-7 le 3 octobre 1909.
11. PHILIPPE-RENE, b-7 le 26 août 1910; s-7 le 30 avril 1911.
12. MARIE-THERESE, b-7 le 9 nov. 1911; vivante.

13. MARG.-JOSEPHINE, b-7 le 28 mai 1913; vivante.
14. PAUL-EUG.-HENRI-RENAL, b-7 le 8 sept. 1914
vivant.
15. MARIE-ANGE-COLOMBE, b-7 le 12 déc. 1915;
vivante.
16. GERMAINE-GABRIELLE, b-7 le 6 février 1917;
vivante.
17. J.-EUG.-EMERY-GRATIEN, b-7 le 5 juin 1918;
s-7 le 7 janvier 1919.
18. MARIE-ELIANNE-RITA, b-7 le 23 février 1920;
vivante.

2ème Br.

VI

No 6.

JOSEPH-AIME JANELLE, de Frs-X. et Marie Théo-
line Benoît.

MARIE-EMMA GOUIN, de Narcisse et Julie Lévesque.
(B-1 le 16 juin 1878; vivante à Pierreville, Qué.)
Mariage à La Baie, Qué., le 26 nov. 1900. (V. No 3.)

ENFANTS:

1. MARIE-CECILE-FLORIDA, b-7 le 10 sept. 1901;
s-7 le 7 février 1923.
2. J.-PHILIPPE-LUDOVIC, b-7 le 19 mai 1903; s-7
le 16 septembre 1903.
3. MARIE-ANNE-LORETTE, b-7 le 24 avril 1904;
s-7 le 17 janvier 1909.
4. MARIE-FLORE-ROLANDE, b-7 le 12 oct. 1905;
s-7 le 9 janvier 1910.
5. J.-ROLAND-GEO.-ETIENNE, b-7 le 16 octobre
1907; s-7 le 12 janvier 1909.
6. ANONYME, né et s-7 le 29 juillet 1908.

7. JOSEPH-GEORGES-HENRI, b-7 le 2 mai 1910; vivant.
8. MARIE-ANNETTE-GEORGETTE, b-7 le 2 mai 1910; vivante.
9. MARIE-JOSEPHINE-FERNANDE, b-7 le 15 décembre 1912; vivante.
10. JOSEPH-PAUL-EMILE, b-7 le 9 mars 1914; s-7 le 18 mai 1916.
11. JOSEPH-M.-CLEMENT, b-7 le 28 novembre 1915; vivant.

2ème Br.

VI

No 7.

JOSEPH-HAMILTON (EMILE) JANELLE, de Frs-
(Médecin-Vétérinaire.) X. et Marie-Théoline Benoît.
HEDWIDGE FALARDEAU, d'Aimé et Georgianna
Vilandré.

(B-9 le 17 mars 1875; vivante à Sherbrooke, Qué.)

Mariage à St-Guillaume, Qué., le 9 avril 1894. (Voir No 3.)

ENFANTS:

1. CECILE-MARIA, b-9 le 31 juillet 1897; m-11 à Andrews Papatomas, le 24 août 1922; vivante à Sherbrooke, Qué.
2. JOSEPH-E.-EUGENE, b-9 le 11 déc. 1898; m-11 à Yvonne Boudreau, le 27 déc. 1919; vivant à Sherbrooke, Qué.
3. JOSEPH-FRS-HAMILTON, b-9 le 17 jan. 1900; s-9 le 4 novembre 1905.
4. JOSEPH-THEOPHITUS, b-9 le 26 août 1902; s-9 le 11 septembre 1902.

5. JOSEPH-HORACE, b-9 le 5 août 1903; vivant à Manchester, N. H.
6. MARIE-CAROLA, b-14 le 8 mars 1905; s-14 le 6 septembre 1905.
7. ANONYME, né et s-15 le 1er septembre 1907.
8. MARIE-JEANNE, b-15 le 27 juin 1910; s-15 le 28 juin 1910.

2ème Br. VII No 8.

JOSEPH-E.-EUGENE JANELLE, de (Dr) Joseph-H.
et Hedwidge Falardeau.

YVONNE BOUDREAU, de Delphis et Marie Côté.
(B-11 le 9 mai 1896; vivante.)

Mariage à Sherbrooke, Qué., le 27 déc. 1919. (Voir
No 7.)

Pas de famille.

2ème Br. VI No 9.

JOSEPH-ERNEST-CARMILLA, de Frs-Xavier et Gé-
nevras Pinard.

EDOUARDINA GRAMMONT, de Norbert et Adé-
laïde Verville.

(B-1 le 12 juillet 1876; vivante.)

Mariage à Nicolet, Qué., le 19 jan. 1920. (V. No 3.)

Pas de famille.

2ème Br. IV No 10.

JOSEPH JANELLE, de Joseph et M.-Anne Courchesne.

MARIE-ANNE MANSEAU, de Gabriel et Marie-Anne
Lupien.

(B-1 le 18 juin 1804; s-12 ... (?) ...)

Mariage à La Baie, Qué., le 30 juillet 1821. (Voir No 1.)

ENFANTS:

1. MARIE-ANNE, b-1 le 13 sept. 1822; s-1 le 14 août 1828.
2. ABRAHAM, b-1 le 24 sept. 1824; s-1 le 13 déc. 1824.
3. JOSEPH, b-1 le 6 déc. 1825; s-1 le 14 oct. 1826.
4. ADELE, b-1 le 20 juillet 1828; s-1 le 24 juillet 1828.
5. JOSEPH, b-2 le 22 oct. 1829; (1e) m-165 à Bridgett McConville, le 18 fév. 1853; (2e) m-12 à Bridgett Rippingham, le 6 sept. 1858; s-12 le 23 nov. 1870.
6. MARIE-ANNE, b-1 le 31 avril 1831; m-172 à François Bernabé, le 23 sept. 1852; s-15 le 18 fév. 1906.
7. MARIE-LOUISE-EDWIDGE, b-1 le 30 juin 1853; m-165 à Thomas Comtois, le 23 sept., 1852; s-164 le 15 juin 1921.
8. ADELAIDE (ADELINE), b-1 le 27 août 1835; m-165 à Israël Lamoureux le 27 nov. 1853; s-164 le 3 février 1919.
9. EUSEBE, b-1 le 26 sept. 1837; partit pour l'Ouest américain vers 1855; se marie et décède au Dakota-Sud (Etats-Unis).
10. ANASTASIE, b-1 le 1er déc. 1839; m-165 à Simon-H. Dumas, le 27 nov. 1853; s-171 le 16 juin 1919.
11. OCTAVE, b-1 le 13 mai 1842; Ecclésiastique et professeur; s-12 le 22 juin 1867.
12. HENRIETTE, b-4 le 22 fév. 1845; m-12 à Frs-Xavier Brière, le 6 sept. 1865; s-12 le 14 mai 1872.

2ème Br.

V

No 11.

JOSEPH JANELLE, de Joseph et M.-Anne Manseau.
BRIDGETT McCONVILLE,

(B- ... (?) ... ; s-12 le 19 avril 1858.)

(1e) Mariage à Montpellier, Vt., le 18 fév. 1853.

(Voir No 10.)

ENFANTS:

1. MARIE-SARAH, b-165 le 5 jan. 1854; (1e) m-12 à Aldéric Morin, le 6 août 1873; (2e) m-12 à Godfroi Labelle, le 6 sept. 1899; vivante à 2125, rue Bordeaux, Montréal, Qué.
2. MARIE-ANNE, b-12 le 5 nov. 1855; s-12 le 14 déc. 1871.
3. MARIE-CATHERINE, b-12 le 26 fév. 1857; m-12 à Henri Bisailon, le 24 nov. 1875; vivante à 5874, Christophe-Colomb, Montréal, Qué.

BRIDGETT RIPPINGHAM, de Thomas et Hanora
Folan.

(B-Comté de Galway, Irlande, 1835; s-.....)
(2e) Mariage à Montréal, Qué., le 6 sept. 1858.

4. FREDERICK-JOSEPH, b-12 le 1er juin 1859; m-79 à Margaret-Theresa Llewellyn, le 25 nov. 1880; vivant à 12, LaFayette Park, Lynn, Mass.
5. EUSEBE-THOMAS-XAVIER, b-12 le 14 août 1861; s-12 le 16 mai 1864.
6. OLIVIER-EDMOND, b-12 le 29 jan. 1865; célibataire et vivant au No 655, Boston St., Lynn, Mass.
7. ANONYME, né le 4 août 1863; s-12 le 5 août 1863.
8. MARIE-LOUISE-EUGENIE, b-12 le 20 octobre 1867; s-12 le 27 novembre 1868.

9. MARIE-A.-HONORA, b-12 le 8 juillet 1869; s-12 le 22 mai 1874.

2ème Br.

VI

No 12.

FREDERICK-JOSEPH JANELLE, de Joseph et Bridgett Rippingham.

MARGARET-THERESA LLEWELLYN, de James et Elizabeth Llewellyn.

(B-244 le 4 octobre 1860; vivante.)

Mariage à Lynn, Mass., le 25 nov. 1880. (V. No 11.)

ENFANTS:

1. FREDERICK-JOSEPH, b-79 le 25 sept. 1882; m-79 à Rose Ash, le 5 juillet 1901; s-79 le 13 déc. 1905.
2. ROMUALD-JAMES, b-79 le 17 fév. 1884; célibataire et vivant à rue Westland, Saugus, Mass.
3. HERBERT-WILLIAM, b-79 le 13 déc. 1885; s-79 le 8 août 1886.
4. FOREST-LEO, b-79 le 12 nov. 1888; m-79 à Flora Léveillée, le 5 septembre 1909; vivant à 2½, Union Wharf, Portland, Me.
5. EARL-LLEWELLYN, b-79 le 3 déc. 1891; s-79 le 9 mars 1892.
6. LEONA, fille adoptive et résidante à 103, rue Liberty, Lynn, Mass.

2ème Br.

VII

No 13.

FREDERICK-JOSEPH JANELLE, de Fred.-J. et Marg.-T. Llewellyn.

ROSE ASH, de John et Johanna Ash.

(B-791874; vivante à 94, Lymfield St., Lynn, Mass.)

Mariage à Lynn, Mass., le 5 juillet 1901. (V. No 12.)
Pas de famille.

2ème Br.

VII

No 14.

FOREST-LEO JANELLE (JANNELL), de Fred.-J.
et Marg.-T. Llewellyn.
FLORA LEVEILLEE, de Louis et Marie-A. DeTon-
nancourt.

(B-205 1885; vivante.)

Mariage à Lynn, Mass., le 5 sept. 1909. (V. No 12.)

ENFANTS:

1. LEO-FOREST, b-79 le 8 juillet 1910; s-79 le 12 juillet 1910.
2. ARTHUR-JOSEPH, b-79 le 13 nov. 1911; vivant.
3. DOROTHY-MARIE, b-79 le 10 fév. 1914; vivante.
4. ALBERT-JOSEPH, b-79 le 5 août 1916; s-79 le 17 octobre 1917.
5. FLORENCE-THERESA, b-79 le 30 nov. 1917; vivante.
6. RUSSELL-RAYMOND, b-79 le 22 mars 1919; vivant.
7. ROBERT-PHILIPPE, b-79 le 12 mai 1920; vivant.

2ème Br.

IV

No 15.

PIERRE JANELLE, de Joseph et Marie-Anne Cour-
chesne.

MARGUERITE VALLEE, de Louis et Marg. Gouin.
(B-1 le 11 juillet 1816; s-1 le 1er sept. 1851.)
(1e) Mariage à La Baie, Qué., le 25 fév. 1835. (Voir
No 1.)

ENFANTS:

1. MARGUERITE, b-1 le 12 fév. 1836; s-1 le 12 fév. 1836.
 2. AGNES-VIRGINIE, b-1 le 26 juin 1837; m-16 à Thomas-J. Samson, le 4 sept. 1878; s-63 le 8 avril 1914.
 3. PIERRE-ISRAEL, b-1 le 9 déc. 1838; m-64 à Sarah Varney, le 17 sept. 1875; s-66 le 4 avril 1914.
 4. CATHERINE, b-1 le 10 juil. 1840; s-1 le 14 sept. 1865.
 5. FRANÇOIS-OCTAVE, b-1 le 15 jan. 1842; (1e) m-16 à Delphine Bédard, le 21 juin 1870; (2e) m-16 à Mary-Anne Fogarty, le 11 nov. 1878; s-16 le 22 fév. 1912.
 6. LOUIS-GUILLAUME, b-1 le 24 fév. 1844; s-1 le 10 novembre 1865.
 7. MARIE-LUCINDA-VICTOIRE, b-1 le 17 oct. 1845; m-53 à Rémi Hébert, le 6 juillet 1869; s-53 le 16 janvier 1923.
 8. JOSEPH, b-1 le 31 juillet 1847; m-65 à Mary-E. Sanders, le 8 juin 1874; s-66 le 1er juin 1908.
 9. EMELIE-ALMA, b-1 le 14 juillet 1849; m-12 à John-F. Robinson, le 24 nov. 1873; s-16 le 10 mai 1921.
 10. JOSEPH-EUGENE, b-1 le 5 juillet 1851; s-1 le 5 septembre 1861.
- MARIE VALLEE, de François et Elisabeth Monpetit.
(B-1 le 24 nov. 1822; s-1 le 14 oct. 1865.)
(2e) Mariage à La Baie, Qué., le 10 janvier 1854.
11. PIERRE-SESOSTRIS, b-1 le 24 oct. 1854; o-12 le 6 nov. 1873, Frère Mathéus des Ecoles Chrétiennes; s-115 le 29 novembre 1914.
 12. MARIE, b-1 le 4 fév. 1856; m-1 à Eugène Caya, le 4

juillet 1876; vivante à Drummondville, Qué.

13. MARIE-DIANA, b-1 le 13 jan. 1858; s-1 le 26 fév. 1863.
14. EUGENE, b-1 le 3 août 1859; m-13 à Alphonsine Mailhot, le 8 juin 1888; vivant à 991, rue Dorchester Est, Montréal, Qué.
15. PHILIPPE-DE-NERI, b-1 le 20 août 1861; m-1 à Cordélie Martel, le 13 oct. 1885; vivant à La Baie, Qué.
16. JOSEPH-ALFRED, b-1 le 3 oct. 1863; s-1 le 20 octobre 1865.
17. ABRAHAM-CYPRIEN, b-1 le 26 sept., 1865; s-1 le 24 octobre 1865.

EMELIE DUPUIS (DIT DETOUR), d'André et Marie Bussiére.

(B-2 le 26 juillet 1818; s-1 le 1er juin 1907.)

(3e) Mariage à La Baie, Qué., le 31 juillet 1871.

Pas de famille.

2ème Br.

V

No 16.

PIERRE-ISRAEL JANELLE, de Pierre et Marguerite Vallée.

SARAH VARNEY,

(B- ; vivante à Crescent St., Lawrence, Mass.)

Mariage à Nashua, N. H., le 17 sept. 1875. (Voir No 15.)

Pas de famille.

2ème Br.

V

No 17.

FRANÇOIS-OCTAVE JANELLE, de Pierre et Marguerite Vallée.

DELPHINE BEDARD, de Joseph et Marie-Louise
L'Heureux.

(B-167 le 23 avril 1851; s-16 le 20 fév. 1875.)

(1e) Mariage à Richmond, Qué., le 21 juin 1870.

(Voir No 15.)

ENFANTS:

1. JOSEPHINE, b-16 le 25 mars 1871; m-63 à Stanislas Desmarais (Député du comté de Richmond à la Législature Provinciale), le 7 fév. 1899; vivante à Richmond, Qué.
2. JOSEPH-FRANÇOIS, b-16 le 29 jan. 1873; m-11 à Marie-Olympia-L. Caron, le 20 sept. 1898; vivant à Sherbrooke, Qué.
3. JOSEPH-ERNEST, b-16 le 27 sept. 1874; m-54 à Mary-Helen Johnson, le 7 juin 1898; vivant à Richmond, Qué.

MARIE-ANNE FOGARTY, de John et Mary Gibbens.

(B-12 le 31 oct. 1848; s-53 le 7 juin 1905.)

(2e) Mariage à Richmond, Qué., le 11 nov. 1878.

4. PIERRE-CYRILLE, b-16 le 7 mai 1881; célibataire et vivant à Tuxedo Hotel, (Spring Wells) 1832, Ferry Ave., Detroit, Mich.
5. JAMES-MICHAEL (JIM), b-16 le 16 avril 1883; m-119 à Elizabeth Deehr, le 19 juin 1917; vivant au No 85, Lawrence Ave., Royal-Oak, Mich. (P. B. 321, R. F. D. No 5.)
6. WILLIAM-DENIS, b-16 le 12 sept. 1886; m-88 à Minnie-Amanda Johnson, le 27 août 1907; vivant à 618 N., 59th Avenue West, Duluth, Minn.
7. MARY-AGNES, b-16 le 20 déc. 1879; m-55 à Jo-

seph-Théobald Desrochers, le 17 nov. 1908; vivante à Qu'Appelle, Sask.

8. THOMAS-EUGENE, b-16 le 24 juillet 1889; s-53 le 6 mai 1893.

2ème Br.

VI

No 18.

JOSEPH-FRANÇOIS JANELLE, de Frs-Octave et
Delphine Bédard.

MARIE-OLYMPIA-LINA CARON, d'Ephrem et
Emélie Simard.

(B-11 le 12 juillet 1877; vivante.)

Mariage à Sherbrooke, Qué., le 20 sept. 1898. (Voir No 17.)

ENFANTS:

1. JOSEPH-SYLVA-RODOLPHE, b-11 le 30 juin 1899; m-159 à Rose-Anna Fleury, le 3 mai 1925; vivant à Waterville, Maine.
2. MARIE-BLANCHE-IRENE, b-11 le 29 juin 1900; s-11 le 27 juin 1902.
3. LOUIS-PHILIPPE-ANTONIO, b-11 le 22 août 1901; m-215 à Rose Côté, le 14 oct. 1925; vivant à Sherbrooke, Qué.
4. JOSEPH-EDOUARD, b-11 le 28 nov. 1902; s-11 le 8 avril 1903.
5. MARIE-JEANNE-JULIETTE, b-11 le 11 juillet 1904; vivante.
6. JOSEPH-CHARLES-EMILE, b-11 le 4 novembre 1905; vivant.
7. JOSEPH-LEON-GERARD, b-11 le 1er déc. 1906; vivant.

8. JOSEPH-EPHREM-GASTON, b-11 le 18 novembre 1908; vivant.
9. JOSEPH-SILVINI-ROLLAND, b-11 le 6 août 1910; s-11 le 2 janvier 1911.
10. MARIE-JEANNE-GERTRUDE, b-11 le 9 août 1913; vivante.
11. MARIE-THERESE, b-11 le 17 fév., 1915; vivante.
12. JOSEPH-PAUL-MARCEL, b-11 le 18 juin 1916; s-11 le 2 octobre 1916.
13. MARIE-ALICE-PAULINE, b-11 le 6 août 1917; vivante.

2ème Br.

VII

No 19.

JOSEPH-SYLVA-RODOLPHE JANELLE, de Joseph-Frs et M.-Olympia-L. Caron.
 ROSE-ANNA FLEURY, d'Antoine et Marie-Adéline Bégin.

(B-Fairfield, Me., le 13 juillet 1898; vivante.)

Mariage à Waterville, Maine, le 3 mai 1925. (Voir No 18.)

ENFANT:

1. MARIE-THERESE-LUCILLE, b-249 le 20 fév. 1926; vivante.

2ème Br.

VII

No 20.

LOUIS-PHILIPPE-ANTONIO JANELLE, de Joseph-Frs et M.-Olympia-L. Caron.
 ROSE COTE, de Georges et Démerise Langlois.

(B-215 le 19 juillet 1905; vivante.)

Mariage à St-Frs-Xavier de Brompton, Qué., le 14 octobre 1925. (Voir No 18.)

Pas de famille.

2ème Br.

VI

No 21.

JOSEPH-ERNEST JANELLE, de Frs-Octave et Delphine Bédard.

MARY-HELEN JOHNSON, de William et Ellen Fitzpatrick.

(B-54 le 4 octobre 1874; vivante.)

Mariage à Tingwick, Qué., le 7 juin 1898. (V. No 17.)

ENFANTS:

1. JOSEPH-ERNEST-WILFRED, b-16 le 9 mai 1899; s-16 le 24 février 1900.
2. MARIE-MARG.-RUPERTA, b-16 le 5 déc. 1900; s-16 le 18 septembre 1918.
3. MARIE-DELPHINE-CECILE, b-16 le 9 octobre 1902; vivante.
4. JOSEPH-ALOYSIUS-WM.-LOUIS, b-16 le 21 juin 1904; vivant.
5. MARIE-HELENE-SIMONNE, b-16 le 5 mars 1907; vivante.
6. MARIE-CALIXTA-ANNA-LOUISE, b-16 le 20 août 1908; vivante.
7. MARIE-FLORENCE-IRENE, b-16 le 5 juillet 1910; vivante.
8. JOSEPH-OCTAVE-ARNOLD-ALFRED, b-16 le 5 février 1912; vivant.
9. MARIE-BIBIANE-ERNESTINE, b-16 le 20 avril 1914; vivante.
10. JOSEPH-ERNEST-HILIARY, b-16 le 9 décembre 1917; vivant.

2ème Br.

VI

No 22.

JAMES-MICHAEL JANELLE, de Frs-Octave et Mary-Anne Fogarty.

ELIZABETH DEEHR, de Frank et Veronica Deehr.
(B-53 le 27 juin 1888; vivante.)

Mariage à Stephenson, Mich., le 19 juin 1917. (Voir No 17.)

ENFANTS:

1. FRANÇOIS-OCTAVE, b-175 le 25 (né le 17) août 1918; vivant.
2. MARGARET, MARY, b-175 le 27 (née le 10) juin 1920; vivante.
3. ANONYME (GARÇON), né le 21 et s-175 le 22 juillet 1921.
4. ANONYME (GARÇON), né le 14 et s-166 le 15 janvier 1924.

2ème Br.

VI

No 23.

WILLIAM-DENIS JANELLE, de Frs-Octave et Mary-Anne Fogarty.

MINNIE-AMANDA JOHNSON, de John et Anna-Helen Starrine.

(B-Marinette, Wisc., le 25 sept. 1886; vivante.)

Mariage à Duluth, Minn., le 27 août 1907. (Voir No 17.)

ENFANTS:

1. HARLEY-WILFRED, b-88 le 9 août 1908; vivant.
(Etudiant à l'Université du Minnesota, à St- Paul, Minn.)
2. ELLEN-MARIE, b-88 le 28 juillet 1914; vivante.

2ème Br.

V

No 24.

JOSEPH JANELLE, de Pierre et Marguerite Vallée.
 MARY-E. SANDERS, de John et Mary-Fletche Gates.
 (B-Acton, Mass., le 8 nov. 1854; vivante à Concord
 Jct., Mass.)

Mariage à Fitchburg, Mass., le 8 juin 1874. (Voir
 No 15.)

ENFANTS:

1. JOSEPH-WM., b-66 le 11 novembre 1876; s-66 le
 10 avril 1898.
2. IDA-MAY, b-66 le 22 mars 1879; m-66 à Albert-J.
 Hicks, le 19 octobre 1904; vivante à Concord Jct.,
 Mass. (20, Highland St.)

2ème Br.

V

No 25.

EUGENE JANELLE, de Pierre et Marie Vallée.
 MARIE-FLORE-ALPHONSINE MAILHOT, de Frs-
 X. et Edile Sévigny.

(B-Gentilly le 15 oct. 1858; s-12 le 4 mai 1924.)

Mariage à Victoriaville, Qué., le 8 juin 1888. (Voir
 No 15.)

ENFANTS:

1. JOSEPH-PIERRE-CONRAD, b-12 le 3 août 1889;
 m-12 à Yvonne Bergeron, le 28 avril 1913; vivant à
 71, West 85th St., New-York, N. Y.
2. MARIE-ANNE-JULIETTE, b-12 le 30 juil. 1890;
 s-12 le 22 août 1890.
3. MARIE-JEANNE, b-12 le 4 nov. 1891; m-12 à Mé-
 déric Roy, le 13 fév. 1916; vivante au No 6255, rue
 des Ecores, Montréal, Qué.

4. CECILE, b-12 le 17 nov. 1892; m-12 à Mathias Rondeau, le 22 mai 1912; vivante au No 2598, Ave Orléans, Montréal, Qué.
5. MARIE-VALENTINE, b-12 le 16 août 1894; s-12 le 5 octobre 1894.
6. MARIE-BERTHE-VALENTINE, b-12 le 3 juillet 1898; s-12 le 7 juillet 1898.
7. MARIE-FEDORA-ANNETTE, b-12 le 25 août 1900; m-12 à Georges Côté, le 12 fév. 1918; s-12 le 5 novembre 1918.
8. JOSEPH-ARMAND, b-12 le 20 avril 1902; s-12 le 13 juillet 1902.
9. MARIE-AGNES, b-12 le 12 nov. 1905; m-12 à Ulric Sansregret, le 10 nov. 1924; vivante au No 987, Dorchester Est, Montréal, Qué.

2ème Br. VI No 26.

JOSEPH-PIERRE-CONRAD JANELLE, d'Eugène et
Marie-Flore-Alph. Mailhot.

YVONNE BERGERON,

(B-Ripley, N. Y., 1892; vivante.)

Mariage à Montréal, Qué., le 28 avril 1913. (Voir
No 25.)

Pas de famille.

2ème Br. V No 27.

PHILIPPE-DE-NERI JANELLE, de Pierre et Marie
Vallée.

CORDELIE MARTEL, de J.-Bte et Louise Bourassa.

(B-1 le 3 mai 1864; vivante.)

Mariage à La Baie, Qué., le 13 oct. 1885. (V. No 15.)

ENFANTS:

1. EMELINE, b-1 le 1er août 1886; s-1 le 10 nov. 1892.
2. MARIE-OLIVA, b-1 le 14 août 1887; m-1 à Willie Jolicoeur, le 20 avril 1902; vivante à D'Israéli, Qué.
3. JEAN-BAPTISTE, b-1 le 23 nov. 1888; m-1 à Cécile Bélisle, le 24 nov. 1913; vivant à La Baie, Qué.
4. JOSEPH-RODOLPHE, b-1 le 3 mars 1890; s-1 le 13 novembre 1891.
5. JOSEPH-PHILIPPE, b-1 le 16 août 1891; s-1 le 11 novembre 1892.
6. MARIE-ANNETTE, b-1 le 25 oct. 1892; m-1 à Joseph Bélisle, le 6 jan. 1908; vivante à St-Casimir, Qué.
7. MARIE-EVA, b-1 le 17 nov. 1893; s-1 le 6 mai 1894.
8. LOUIS-PHILIPPE, b-1 le 17 nov. 1894; s-1 le 31 janvier 1899.
9. MARIE-ANNE-ANGELINA, b-1 le 22 déc. 1895; s-1 le 10 août 1896.
10. JOSEPH-LUCIEN, b-1 le 8 fév. 1897; s-1 le 16 janvier 1899.
11. JOSEPH-ALBERT-DE-NERI, b-1 le 5 juil. 1898; m-123 à Esther Picher, le 2 juil. 1923; vivant à St-Marc des Carrières, Qué.
12. JOSEPH-PHILIPPE-DE-NERI, b-1 le 9 octobre 1899; s-1 le 8 juillet 1902.
13. MARIE-ANTOINETTE-YVONNE, b-1 le 13 oct. 1900; m-1 à Geo.-Etienne Drouin, le 2 fév. 1920; vivante aux Trois-Rivières, Qué.
14. JOSEPH-ALPHONSE, b-1 le 18 avril 1902; s-1 le 23 août 1902.
15. JOSEPH-PAUL-EMILE, b-1 le 18 juin 1903; vivant.

16. JOSEPH-GEORGES-REAL, b-1 le 8 nov. 1904; vivant.
17. JOSEPH-LOUIS-FELIX, b-1 le 20 avril 1906; vivant.
18. MARIE-JEANNE-CECILE, b-1 le 9 fév. 1910; s-1 le 30 octobre 1913.

2ème Br. VI No 28.

JEAN-BAPTISTE JANELLE, de Philippe DeNéri et
Cordélia Martel.

CECILE BELISLE, de William et Elisabeth Bélisle.
(B-1 le 28 août 1891; vivante.)

Mariage à La Baie, Qué., le 24 nov. 1913. (V. No 27.)

ENFANTS:

1. GABRIELLE, b-1 le 4 sept. 1914; vivante.
2. LUCIEN, b-1 le 20 mars 1916; vivant.

2ème Br. VI No 29.

JOSEPH-ALBERT-DE-NERI JANELLE, de Philip-
pe et Cordélia Martel.

ESTHER PICHER, de François et Joséphine Léveillée.
(B-123 le 4 mars 1905; vivante.)

Mariage à St-Marc des Carrières, Qué., le 2 juillet
1923. (Voir No 27.)

ENFANTS:

1. JOSEPH-ALFRED, b-208 le 16 avril 1924; vivant.
2. JOSEPH-PHILIPPE-DE-NERI, b-208 le 26 mai 1925; vivant.
3. JOSEPH-RENE, b-208 le 7 sept. 1926; vivant.
4. JOSEPH-JEAN-ADRIEN, b-1 le 4 octobre 1927; vivant.

2ème Br.

IV

No 30.

HILAIRE (JOHN) JANELLE (JENNELLE), de Joseph et Marie-Anne Courchesne.

ELVIRA BARTER,

(B-221 1818; s-220 le 3 juillet 1904.)

Mariage à Albion, N. Y., le 22 nov. 1841. (V. No 1.)

ENFANTS:

1. GEORGES-WILLIAM, b-221 le 15 novembre 1842; m-117 à Henrietta Willard, le 23 juin 1863; s-220 le 8 janvier 1880.
2. JOANNAH, b-221 le 22 déc. 1844; s-221 le 22 sept. 1847.
3. ADELAIDE-ELVIRA, b-221 le 22 janvier 1847; m-220 à Orville-C. Morris, le 23 mai 1870; s-220 le 19 avril 1900.
4. JOHN-JUDSON, b-221 le 3 août 1850; m-222 à Lucy-E. Dyer, le 6 août 1874; s-223 le 28 fév. 1916.
5. JOSEPH-A., b-221 le 8 oct. 1852; (1e) m-224 à Louise-M. Kaha, le 26 oct. 1876; (2e) m-225 à Nora-E. Banks, le 31 déc. 1921; vivant à 1723, California St., St-Louis, Missouri.
6. SILAS-E., b-221 le 22 fév. 1854; m-246 à Frances-S. McConnell, le 28 oct. 1876; s-220 le 28 mai 1913.
7. DAVID-M., b-221 le 15 oct. 1858; s-221 le 22 mars 1862.

2ème Br.

V

No 31.

GEORGES-WILLIAM JANELLE (JENNELLE),
de Hilaire (John) et Elvira Barter.

HENRIETTA WILLARD,

Mariage à Portland, Mich., le 23 juin 1863. (Voir No 30.)

Pas de famille.

2ème Br.

V

No 32.

JOHN-JUDSON JANELLE (JENNELLE), de Hilaire (John) et Elvira Barter.

LUCY-E. DYER, de Lewis et Laura-A. Purdy.
(B-Fredericktown, Ohio, le 21 sept. 1848; vivante à 1267, North-Marengo Avenue, Pasadena, Calif.)

Mariage à Duquoin, Ill., le 6 août 1874. (V. No 30.)

ENFANTS:

1. JOHN-JUDSON, b-224 le 8 mars 1875; m-222 à Edith Halliday, le 30 déc. 1902; vivant à 3852, East-Olive St., Seattle, Wash.
2. MARION, b-222 le 12 oct. 1876; m-222 à Richard A. Given, le 2 juin 1903; vivante à 1106, West-Oregon St., Urbana, Ill.
3. JUNE, b-222 le 15 juin 1881; m-222 à Hal.-N. Colhoun, le 10 nov. 1905; vivante à 6611, Mineroa Ave., Chicago, Ill.

2ème Br.

VI

No 33.

JOHN-JUDSON JANELLE (JENNELLE), de John-Judson et Lucy-E. Dyer.

EDITH HALLIDAY, d'Edwin et Emma Wintherspoon.
(B-224 le 9 décembre 1875; vivante.)

Mariage à Duquoin, Ill., le 30 déc. 1902. (V. No 32.)

ENFANTS:

1. EMILY, b-236 le 31 oct. 1904; m-237 à Lt. John-

Clough Harris, le 23 juin 1926; vivante à 332, A. Avenue, Coronado, Calif.

2. JOHN-JUDSON, b-237 le 6 avril 1908; vivant.

2ème Br.

V

No 34.

JOSEPH-A. JANELLE (JENNELLE), de Hilaire
(John) et Elvira Barter.

LOUISE-M. KAHA, de Louis et Anna Kaha.

(B-245 le 2 sept. 1854; s-225 le 10 déc. 1918.)

(1e) Mariage à Cairo, Ill., le 26 oct. 1876. (Voir
No 30.)

ENFANTS:

1. CHARLES-EDWARD, b-225 le 27 sept. 1877; s-225
le 28 décembre 1900.

2. LOTTIA-LOUISE, b-225 le 10 jan. 1879; m-226 à
Homer-D. Hildebrand, le 10 oct. 1898; vivante à 815,
West 3rd St., Sioux-Falls, S. D.

3. ADELE-J., b-225 le 8 juillet 1892; s-225 le 28 juillet
1894.

4. SHERMAN-K., b-225 déc. 1894; m-227 à Gladys
Wessler, le 18 août 1913; vivant à 1003, Eichelberger
St., St-Louis, Missouri.

NORA-E. BANKS-KENNEDY, de Lawrence et Nora
Kennedy.

(B-Springfield, Ill., le 2 sept. 1867; vivante.)

(2e) Mariage à St-Louis, Missouri, le 31 déc. 1921.

Pas de famille.

2ème Br.

VI

No 35.

SHERMAN-K. JANELLE (JENNELLE), de Joseph-
A. et Louise-M. Kaha.

GLADYS WESSLER, de Herman et Minnie Wessler.
(B-225 le 30 mai 1896; vivante.)

Mariage à Granite City, Ill., le 18 août 1913. (Voir
No 34.)

Pas de famille.

2ème Br.

V

No 36.

SILAS-EDGAR JANELLE (JENNELLE), de Hilai-
re (John) et Elvira Barter.

FRANCES-SUZAN McCONNELL, de Quinton et Eli-
sa-Ann Dennis.

(B-247 le 1er juillet 1855; s-220 le 26 août 1905.)

Mariage à Holly, Mich., le 28 oct. 1876. (V. No 30.)

ENFANTS:

1. ADELAIDE-ELVIRA, b-220 le 8 août 1877; m-225 à Elmon-Theo. Hall, le 8 août 1894; vivante à El-Bud Ranch, Sunshine, Wyo.
2. FRED-EDGAR, b-225 le 21 mars 1882; s-242 le 15 janvier 1920.
3. MORRIS, b-220 le 23 juillet 1887; m-242 à Mildred Crane, le 10 juin 1908; vivant à 635, West-Albany Ave, Ferndale, Détroit.
4. GEORGES-WILLIAM, b-220 le 13 avril 1889; m-243 à Jean-Reed Purdy, le 25 août 1910; vivant à 9332, Manor Ave, Détroit, Mich.

2ème Br.

VI

No 37.

MORRIS JANELLE (JENNELLE), de Silas-Edgar
et Frances-S. McConnell.

MILDRED CRANE, de Peter Crane et Thérèse Evans.

(B-242 le 30 nov. 1887; vivante.)

Mariage à Détroit, Mich., le 10 juin 1908. (Voir No 36.)

ENFANTS:

1. GARNET-HAZEN, b-242 le 17 jan. 1910; vivant.
2. ADELAIDE-ELVIRA, b-166 le 3 août 1913; vivante.
3. MORRIS, b-166 le 22 déc. 1914; vivant.
4. PHYLIS-MILDRED, b-166 le 13 avril 1918; vivante.

2ème Br.

VI

No 38.

GEORGES-WILLIAM JANELLE (JENNELLE),
de Silas-Edgar et Frances-S. McConnell.

JEAN-REED PURDY, de John et Emma Hanna.
(B-243 le 8 jan. 1890; vivante.)

Mariage à Birmingham, Mich., le 25 août 1910.
(Voir No 36.)

ENFANTS:

1. ROBERT-FORD, b-242 le 22 mai 1911; vivant.
2. JOHN-JUDSON, b-166 le 1er juin 1915; vivant.
3. GLADYS-LORETTA, b-242 le 18 jan. 1917; vivante.
4. D.-EDMUND, b-166 le 5 mai 1919; vivant.
5. ELIZABETH-ANN, b-242 le 11 mai 1925; vivante.

Fin de la deuxième branche.

Troisième branche

3ème Br.

III

No 1.

FRANÇOIS-XAVIER JANELLE, de Pierre-François
et Thérèse Proulx.

MARGUERITE PRECOURT, de Gabriel et Catherine

(B-1 le 4 déc. 1774; s-1 le 13 juin 1844.) Gauthier.
Mariage à La Baie, Qué., le 6 nov. 1792. (Voir Br.-
Souche.)

ENFANTS:

1. FRANÇOIS, b-1 le 15 nov. 1793; m-1 à Angèle Bruneau-Hébert, le 20 juillet 1818; s-4 le 28 sept. 1868.
2. ANTOINE, b-1 le 10 oct. 1799; m-1 à Charlotte Lévesque, le 21 oct. 1823; s-6 le 9 mai 1883.
3. JOSEPH, b-1 le 27 déc. 1801; m-1 à Marguerite Proulx, le 14 oct. 1828; s-1 le 6 mai 1876.
4. MICHEL, b-1 le 2 oct. 1803; m-1 à Marguerite Gauthier-Gentès, le 28 juil. 1829; s-3 le 25 jan. 1892.
5. MARGUERITE, b-1 le 26 nov. 1805; m-1 à François Lemire, le 26 oct. 1824; s-2 le 14 mai 1840.
6. GABRIEL, b-1 le 11 sept. 1807; s-1 le 1er nov. 1807.
7. JEAN-BAPTISTE, b-1 le 26 avril 1809; (1e) m-1 à Eulalie Garon, le 3 nov. 1830; (2e) m-1 à Josephite Martin-Barnabé, le 18 juin 1844; s-5 le 7 déc. 1891.
8. PIERRE, b-1 le 15 mars 1811; (1e) m-1 à Lucie Côté, le 7 juillet 1835; (2e) m-1 à Victoire Benoît, le 30 mai 1843; s-3 le 18 janvier 1884.
9. PAUL-MOISE, b-1 le 14 jan. 1813; m-1 à Catherine Côté, le 9 avril 1839; s-1 le 11 janvier 1888.
10. MARIE-JOSEPHTE, b-1 le 16 juin 1817; m-1 à Octave Paquin, le 17 fév. 1835; s-192 le 3 août 1883.

3ème Br.

IV

No 2.

FRANÇOIS JANELLE, de Frs-X. et Marg. Précourt.
ANGELE BRUNEAU-HEBERT, de Joseph et Marie-
Marthe Ruel.

(B-.....1796; s-4 le 13 oct. 1862.)

Mariage à La Baie, Qué., le 20 juillet 1818. (Voir No 1.)

ENFANTS:

1. FRANÇOIS-XAVIER, b-1 le 20 oct. 1821; m-37 à Marie LeTarte, le 18 oct. 1842; s-4 le 30 juin 1892.
2. FLAVIE, b-1 le 8 jan. 1820; m-1 à Basile Blanchard, le 13 oct. 1840; s-4 le 8 avril 1890.
3. JOSEPH, b-1 le 5 oct. 1823; s-1 le 20 mai 1825.
4. JOSEPH-ALEXANDRE, b-1 le 3 déc. 1825; m-1 à Marie Lafond, le 23 fév. 1846; s-5 le 7 sept. 1887.
5. MATHILDE, b-1 le 8 août 1829; m-4 à Toussaint Gariépy, le 16 oct. 1860; s-4 le 14 mars 1888.
6. JOSEPH-OCTAVE, b-1 le 9 juillet 1831; s-1 le 23 octobre 1841.
7. JOSEPH-MOISE, b-1 le 19 oct. 1834; m-4 à Marie Boucher, le 16 avril 1860; s-58 le 13 déc. 1899.
8. MARIE-AURELIE, b-1 le 19 mars 1837; célibataire, s-4 le 25 juin 1891.

3ème Br.

V

No 3.

FRANÇOIS-XAVIER JANELLE, de François et Angèle Bruneau-Hébert.

MARIE-LOUISE LeTARTE, de Michel et Céleste Guay.

(B-124 le 15 nov. 1820; s-4 le 8 juin 1888.)

Mariage à St-Pie de Bagot, Qué., le 18 oct. 1842.
(Voir No 2.)

ENFANTS:

1. JOSEPH, b-1 le 20 mars 1844; s-1 le 17 avril 1845.
2. JOSEPH-ALEXANDRE, b-1 le 2 mars 1846; m-4

- à Marie-Alice Barnabé, le 7 fév. 1871; s-4 le 12 mai 1874.
3. FRS-XAVIER-GELASE, b-1 le 18 nov. 1848; s-4 le 29 mai 1860.
 4. MARIE-DALIA-ALPHONSINE, b-1 le 7 janvier 1851; m-4 à Désiré Blanchard, le 17 juillet 1877; s-5 le 30 décembre 1919.
 5. PATRICK-OVIDE, b-4 le 7 mars 1853; (1e) m-4 à Georgina Lindsay, le 28 juin 1875; (2e) m-5 à Hermine Marier, le 18 oct. 1898; (3e) m-3 à Marie-Emma Bergeron, le 8 fév. 1915; s-4 le 27 fév. 1925.
 6. MARIE-EMMA, b-4 le 11 mai 1854; m-4 à Joseph Barnabé, le 20 sept. 1873; vivante à Drummondville, Qué.
 7. J.-BTE-EUGENE, b-4 le 19 avril 1855; s-4 le 30 mai 1874.
 8. FRS-AIME-CLEOMENE, b-4 le 8 sept. 1860; m-204 à Rosilda Généreux, le 5 février 1885; s-4 le 7 janvier 1914.

3ème Br.

VI

No 4.

JOSEPH-ALEXANDRE JANELLE, de Frs-Xavier et
Marie LeTarte.

MARIE-ALICE BARNABE, de Frs et Marie Proulx.
(B-4 le 18 juin 1846; s-LeTellier, Man., le 30 oct.
1911.)

Mariage à Drummondville, Qué., le 7 février 1871.
(Voir No 3.)

ENFANTS:

1. MARIE-JOSEPHINE, b-4 le 16 mars 1872; m-186

à Xavier Héry, le 26 nov. 1900; vivante à St-Malo, Man.

2. J.-ERIC-ALEXANDRE, b-4 le 12 fév. 1874; s-4 le 30 mai 1874.

3ème Br.

VI

No 5.

PATRICK-OVIDE JANELLE, de Frs-Xavier et Marie
LeTarte.

GEORGINA LINDSAY, de Henry-Brown et Marie-
Jeanne Charland.

(B-204 le 1er mai 1859; s-4 le 29 mars 1897.)

(1e) Mariage à Drummondville, Qué., le 28 juin 1875. (Voir No 3.)

ENFANTS:

1. ANONYME, né et s-4 le 23 janvier 1876.
2. JOSEPH-ELZEAR, b-38 le 15 mai 1877; s-38 le 4 octobre 1877.
3. REGINA-AUREE, b-4 le 14 juillet 1878; m-4 à Zéphir Grisé, le 14 jan. 1902; vivante à Drummondville, Qué.
4. EMELIE-EVELINA, b-4 le 18 mars 1880; s-4 le 5 octobre 1893.
5. J.-ARMAND-XAVIER, b-4 le 18 sept. 1882; s-4 le 11 mars 1887.
6. OLIVINE-UBALDINE, b-4 le 25 sept. 1884; m-28 à Wilfred Gadbois, le 27 oct. 1906; vivante à 157, rue Granite, Biddeford, Me.
7. MARIE-ROSE-ANNETTE, b-4 le 7 octobre 1886; m-39 à Joseph Racine, le 25 fév. 1908; vivante à Roxton-Falls, Qué.
8. MARIE-CECILE, b-4 le 4 oct. 1893; o-10 le 30 avril

1913, Soeur Saint-Paul, Précieux-Sang; s-157 le 24 mai 1923.

9. MARIE-CECILE-ANTOINETTE, b-4 le 17 nov. 1888; m-4 à Henri Racine, le 16 avril 1907; s-39 le 15 juin 1912.
10. MARIE-OCTAVIE, b-4 le 24 mars 1897; s-4 le 29 mars 1897.

HERMINE MARIER, de Joseph et Esther Pelletier et
veuve de J.-Bte-Frédéric Janelle.

(B-37 le 12 janvier 1847; s-4 le 14 avril 1914.)

(2e) Mariage à St-Germain de Grantham, Qué., le 18 octobre 1898.

Pas de famille.

MARIE-EMMA BERGERON, de Charles et Delphine
Pellerin.

(B-96 le 7 mai 1858; vivante.)

(3e) Mariage à St-Cyrille de Wendover, Qué., le 8 février 1915.

Pas de famille.

3ème Br.

VI

No 6.

FRS-AIME-CLEOMENE JANELLE, de Frs-Xavier
et Marie LeTarte.

ROSILDA GENEREUX, de Joseph et Marie-Julie
Clair-Houde.

(B-204 le 14 nov. 1861; s-4 le 5 jan. 1924.)

Mariage à St-David d'Yamaska, le 5 fév. 1885. (Voir No 3.)

ENFANTS:

1. FRS-X-ELPHEGE, b-4 le 26 nov. 1885; m-124 à

- Anne-Marie Marcotte, le 28 février 1914; vivant à Drummondville, Qué.
2. JOSEPH-ERIC, b-4 le 13 fév. 1887; m-124 à Albertine Girard, le 26 juin 1922; vivant à Drummondville, Qué.
 3. MARIA-HENRIETTE, b-4 le 26 nov. 1888; m-4 à Alphonse Laprade, le 18 oct. 1909; vivante à St-Simon de Bagot, Qué.
 4. MARIE-REGINA-AUREA, b-4 le 12 nov. 1890; s-4 le 5 juillet 1912.
 5. ANNETTE-EMMA, b-4 le 15 mars 1892; m-4 à Alphonse Granger, le 22 juillet 1914; vivante à St-Majorique, Qué.
 6. JOSEPH-REMI-THEODORE, b-4 le 2 mars 1894; m-4 à Aurore Cusson, le 3 mars 1919; vivant à Drummondville, Qué.
 7. MARIE-BERNADETTE-CELINA, b-4 le 16 mai 1896; m-4 à Séverin Guévremont, le 26 juin 1923; vivante à Drummondville, Qué.
 8. JOSEPH-AURELIUS-ARMAND, b-4 le 9 sept. 1900; célibataire et vivant à Drummondville, Qué.
 9. JOSEPH-WILFRED-ANTONIO, b-4 le 9 sept. 1900; m-5 à Arzélia Côté, le 25 sept. 1923; vivant à Drummondville, Qué.

3ème Br.

VII

No 7.

FRS-X.-ELPHEGE JANELLE, de Frs-Aimé-C. et Rosilda Généreux.

ANNE-MARIE MARCOTTE, de Horm. et M.-J.-Agnès-Valérie Desautels.

(B-62 le 29 jan. 1891; vivante.)

LES DOYENS DE LA FAMILLE



Eusèbe Janelle (89 ans) de St-Cyrille de Wendover, Qué.



Alfred-J. Janelle (83 ans) de St-Ignace, Mich., et sa soeur Mary (Mme Louis Paladeau), de Chicago (81 ans.)



Soeur St-Philippe-de-Néri (83 ans) de Nicolet.



Pierre Janelle (80 ans) de Chambly, Qué.



Mme J.-Louis Lemire (82 ans) née Marie-Eloise Janelle, de La Baie, Qué.

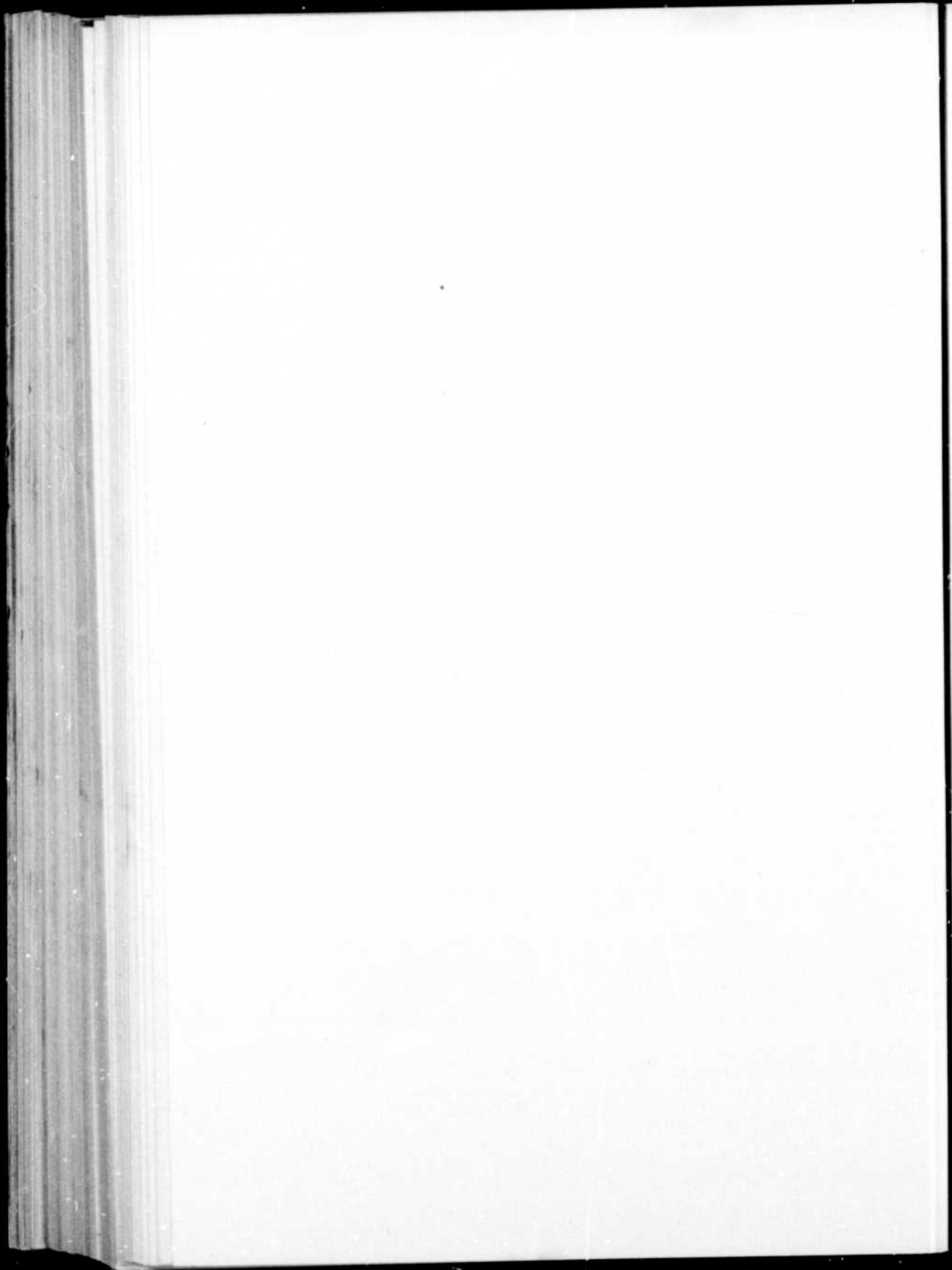

Mariage à St-Hyacinthe, Qué., le 28 fév. 1914. (V. No 6.)

ENFANTS:

1. MARIE-BERNADETTE-JEANNE, b-4 le 26 oct. 1915; vivante.
2. MARIE-EMELIE-ALICE, b-4 le 25 mars 1917; vivante.
3. JOSEPH-ALPHONSE-AIME, b-4 le 31 déc. 1920; vivant.

3ème Br.

VII

No 8.

JOSEPH-ERIC JANELLE, de Frs-Aimé-C. et Rosilda
Généreux.

ALBERTINE GIRARD, de Henri et Eléonore Scott.
(B-209 le 21 janvier 1893; vivante.)

Mariage à St-Hyacinthe, Qué., le 26 juin 1922. (Voir No 6.)

ENFANTS:

1. JOSEPH-ELPHEGE-LAURENT, b-4 le 13 août 1925; vivant.
2. ANONYME (Fille), née et s-4 le 21 avril 1927.

3ème Br.

VII

No 9.

JOSEPH-REMI-THEODORE JANELLE, de Frs-Aimé-C. et Rosilda Généreux.

MARIE-AURORE-ANTOINETTE CUSSON, de P.-DeNéri et Sophie Proulx.

(B-4 le 1er juin 1892; vivante.)

Mariage à Drumnondville, Qué., le 3 mars 1919.
(Voir No 6.)

ENFANTS:

1. MARIE-LUCILLE-RITA, b-4 le 6 fév. 1923; vivante.
2. JOSEPH-DeNERI-ALCIDE, b-4 le 7 déc. 1920; vivant.
3. JOSEPH-BRUNO-JEAN-PAUL, b-4 le 19 février 1926; vivant.

3ème Br.

VII

No 10.

J.-WILFRED-ANTONIO JANELLE, de Frs-Aimé-C.
et Rosilda Généreux.

ARZELIA COTE, de Luc et Victoria Houle.

(B-5 le 7 nov. 1899; vivante.)

Mariage à St-Germain de Grantham, Qué., le 25 sept.
1923. (Voir No 6.)

ENFANTS:

1. JOSEPH-LEO-GASTON, b-4 le 18 juillet 1924; vivant.
2. MARIE-ESTELLE-DOROTHEE, b-4 le 21 juillet 1925; vivante.
3. JOSEPH-ROLLAND-GERMAIN, b-4 le 20 jan. 1927; vivant.

3ème Br.

V

No 11.

JOSEPH-ALEXANDRE JANELLE, de François et
Angèle Bruneau-Hébert.

MARIE LAFOND, de Jean et Euphrosine Labonté.

(B-1 le 18 mars 1825; s-5 le 16 sept. 1876.)

Mariage à La Baie, Qué., le 23 fév. 1846. (V. No 2.)

ENFANTS:

1. MARIE-ALVINA, b-1 le 18 mai 1847; m-34 à Frs-

- X. D'Arcy, le 19 oct. 1869; s-46 le 20 sept. 1903.
2. JOSEPH-ALPH.-OLIVIER, b-1 le 10 jan. 1849; m-48 à Olivine Lemaire, le 25 août 1869; s-12 le 19 mai 1874.
 3. ELIXA (ELZIRE), b-1 le 21 juin 1850; m-5 à Patrick Dore, le 28 sept. 1874; vivante à St-Germain de Grantham, Qué.
 4. MARIE-MEALA, b-4 le 29 fév. 1852; m-34 à Raphaël Martel, le 15 août 1870, s-28 le 13 fév. 1913.
 5. EUGENE, b-4 le 3 oct., 1853; s-12 le 30 jan., 1877.
 6. MOISE-ALFRED, b-4 le 11 sept. 1855; m-5 à Julienne Desmarais, le 23 mai 1876; vivant à 113, rue Cumberland, Woonsocket, R. I.
 7. JOSEPH-EMILIEN, b-4 le 11 août 1857; m-5 à Rose-de-Lima Dufresne, le 19 fév. 1878; vivant à St-Germain de Grantham, Qué.
 8. MARIE-EMMA, b-4 le 8 juillet 1859; s-4 le 15 avril 1864.
 9. MARIE-JEANNE (MARY), b-5 le 7 sept. 1861; m-5 à Napoléon Fournier, le 26 nov. 1878; vivante à 85, rue St-Marc, Shawinigan Falls, Qué.
 10. MATHILDE-AGNES, b-5 le 18 mai 1863; m-5 à Stanislas Geoffroy, le 14 avril 1900; vivante à 2209, rue St-Jacques, Montréal, Qué.
 11. MARIE-EMMA, b-5 le 11 août 1865; s-5 le 14 août 1865.
 12. ALEXANDRE, b-47 le 9 fév. 1867; m-28 à Amanda Nadeau, le 3 sept. 1894; vivant à 23, rue Quimby, Biddeford, Maine.
 13. FRANÇOIS-XAVIER, b-34 le 9 juin 1870; (1e) m-28 à Vitaline Tardif, le 6 nov. 1893; (2e) m-28 à

Marg. Brown, le 9 jan. 1913; vivant à Scarborough, Prout's-Neck, Maine.

3ème Br. VI No 12.

J.-ALPH.-OLIVIER JANELLE, de Jos.-Alexandre et
Marie Lafond

OLIVINE LEMAIRE, de Charles et Marg. Niquet.
(B-1 le 19 mars 1849; remariée à Louis Guertin, à St-Germain de Grantham, Qué., le 27 fév. 1876; s-17 le 21 décembre 1908.)

Mariage à Woonsocket, R. I., le 25 août 1869.. (Voir No 11.)

ENFANTS:

1. MARIE-ALICE-LEONIE, b-65 le 21 fév. 1871; s-5 le 2 juin 1874.
2. M.-ELZIRE-ALEXINA, b-179 le 21 juin 1873; s-5 le 1er juin 1874.

3ème Br. VI No 13.

MOISE-ALFRED JANELLE, de Jos.-Alexandre et
Marie Lafond.

JULIENNE DESMARAIS, d'Edouard et Marguerite
Cusson.

(B-4 le 19 oct. 1857; s-48 le 20 mars 1926.)

Mariage à St-Germain de Grantham, Qué., le 23 mai 1876. (Voir No 11.)

ENFANTS:

1. JULIENNE, b-5 le 31 mai 1877; m-67 à Joseph Ross, le 5 mai 1903; vivante à Manville, R. I.
2. ROSE-ANNA, b-5 le 31 mars 1879; m-48 à Frank

- Thibeault, le 20 août 1901; vivante à 435, Weedon St., Pawtucket, R. I.
3. EMMA, b-5 le 4 mars 1881; m-48 à Cyrille Thibeault, le 7 juin 1898; s-48 le 5 fév. 1914.
 4. JOSEPH-ALFRED, b-5 le 3 mars 1883; m-48 à Rose-Anna Guin, le 11 avril 1903; vivant à Gobeille Ave, Woonsocket, R. I.
 5. MARIE-ANNE, b-5 le 23 fév. 1885; m-5 à Albert Plasse, le 14 août 1905; vivante à 59, Gobeille Ave, Woonsocket, R. I.
 6. ALEXANDRE, b-5 le 8 avril 1887; m-48 à Florence Larose, le 19 avril 1917; vivant à 113, Rockland Ave, Woonsocket, R. I.
 7. J.-THOMAS, b-5 le 29 mars 1889; s-48 le 28 oct., 1896.
 8. DAMASE-T., b-5 le 15 fév. 1891; m-48 à Céline Gendron, le 23 sept. 1912; vivant à 91, Chester St., Woonsocket, R. I.
 9. LEO, b-48 le 16 déc. 1893; s-48 le 16 déc. 1893.
 10. HERVEY-RAOUL, b-48 le 12 août 1896; célibataire et vivant à 113, Cumberland St., Woonsocket, R. I.
 11. ARMAND-JOSEPH, b-48 le 18 mars 1900; m-48 à Albertine Mayer, le 5 sept. 1921; vivant à 360, Park Place, Woonsocket, R. I.

3ème Br.

VII

No 14.

JOSEPH-ALFRED JANELLE, de Moïse-Alfred et Julienne Desmarais.

ROSE-ANNA GOUIN, d'Athanase et Christine Aucouin.

(B-48 le 20 mai 1882; vivante.)

Mariage à Woonsocket, R. I., le 11 avril 1903. (Voir
No 13.)

Pas de famille.

3ème Br. VII No 15.

ALEXANDRE JANELLE, de Moïse-Alfred et Julienne
Desmarais.

FLORENCE LAROSE, d'Amédée et Laudya Carmel.
(B-East-Brookfield, Mass., le 24 sept. 1894; vivante.)

Mariage à Woonsocket, R. I., le 19 avril 1917. (Voir
No 13.)

ENFANTS:

1. HUBERT, b-48 le 11 juin 1924; vivant.
2. OSCAR-RODOLPHE, b-48 le 19 jan. 1926; vivant.
3. ALEXANDRE-ALFRED, b-48 le 11 nov. 1927;
vivant.

3ème Br. VII No 16.

DAMASE-T. JANELLE, de Moïse-Alfred et Julienne
Desmarais.

CELINA GENDRON, d'Alexis et Céline Chrétien.
(B-48 le 4 déc. 1895; vivante.)

Mariage à Woonsocket, R. I., le 23 sept. 1912. (Voir
No 13.)

ENFANT:

1. WALTER, b-48 le 6 avril 1915; vivant.

3ème Br. VII No 17.

ARMAND-JOSEPH JANELLE, de Moïse-Alfred et
Julienne Desmarais.

ALBERTINE MAYER, d'Albert et Albina Rock.
(B-48 le 31 mars 1895; vivante.)
Mariage à Woonsocket, R. I., le 5 sept. 1921. (Voir
No 13.)

ENFANTS:

1. ROBERT, b-48 le 17 avril 1924; vivant.
2. DORIS-RITA, b-48 le 21 août 1925; vivante.

3ème Br.

VI

No 18.

JOSEPH-EMILIEN JANELLE, de J.-Alexandre et
Marie Lafond.

ROSE-DE-LIMA DUFRESNE, d'Edouard et Scholasti-
que Brodeur.

(B-211 le 23 nov. 1855; s-5 le 17 nov. 1926.)

Mariage à St-Germain de Grantham, Qué., le 19 fév.
1878. (Voir No 11.)

ENFANTS:

1. M.-EUG.-JOSEPHINE, b-5 le 2 jan. 1880; s-5 le
8 janvier 1880.
2. MARIE-ROB.-ANTOINETTE, b-5 le 7 août 1881;
s-5 le 22 nov. 1920.
3. PAUL-ALEX.-GUSTAVE, b-5 le 10 jan. 1883;
m-89 à Cordélia Roy, le 6 mars 1916; vivant à St-Ger-
main de Grantham, Qué.
4. FRS-X.-EMILE, b-5 le 17 mai 1884; s-5 le 14 août
1884.
5. ANONYME, né et s-5 le 6 juin 1885.
6. JOSEPH-LAURENT, b-5 le 31 jan. 1887; m-45 à
Emélia Provençal, le 12 août 1913; s-5 le 27 mai 1922.
7. JOSEPH-ARTHUR, b-5 le 26 juillet 1888; m-122 à

- Edna Dion, le 20 oct. 1919; vivant à 2059, rue St-André, Montréal, Qué.
8. ANONYME, né et s-5 le 5 mai 1890.
 9. JOSEPH-BERNADIN, b-5 le 20 sept. 1891; s-5 le 26 sept. 1891.
 10. JOSEPH-EUSEBE-ROMUALD, b-5 le 28 janvier 1893; m-28 à Fédora Janelle, le 12 juillet 1921; Directeur de l'Ecole Technique de Hull, Qué., et vivant au No 134, rue Wright, Hull, Qué.
 11. ANONYME, né et s-5 le 9 mai 1895.
 12. MARIE-ANNE-IRENE-GERMAINE, b-5 le 21 juillet 1897; vivante à St-Germain de Grantham, Qué.
 13. MARIE-ANNE-ALICE-GAETANE, b-5 le 17 juillet 1899; vivante à St-Germain de Grantham, Qué.

3ème Br.

VII

No 19.

PAUL-ALEX.-GUSTAVE JANELLE, de J.-Emilien et
Rose-de-Lima Dufresne.

CORDELIA ROY, de Noé et Philomène Coulombe.
(B-45 le 3 sept. 1884; vivante.)

Mariage à Wickham, Qué., le 6 mars 1916. (Voir
No 18.)

ENFANTS:

1. EDMOND-JEROME, b-5 le 31 oct. 1917; vivant.
2. BERTRAND, b-5 le 21 août 1920; vivant.
3. JOSEPH-GERARD-LIBOIRE, b-5 le 12 octobre 1922; vivant.
4. JEAN-MARC, b-5 le 31 jan. 1924; vivant.

3ème Br.

VII

No 20.

JOSEPH-LAURENT JANELLE, de J.-Emilien et Ro-
se-de-Lima Dufresne.

EMELIA PROVENÇAL, de Narcisse et Emélia Larue.
(B-45 le 4 juin 1889; vivante.)

Mariage à St-Eugène de Grantham, Qué., le 12 août
1913. (Voir No 18.)

ENFANTS:

1. M.-CLAIRE-FERNANDE-LORETTE, b-5 le 18
septembre 1914; vivante.
2. MARIE-THERESE-RACHEL, b-5 le 26 mai 1916;
Vivante.
3. JOSEPH-MARCEL-GEORGES, b-5 le 17 janvier
1918; vivant.
4. JOSEPH-JEAN-MARC, b-5 le 15 avril 1919; s-5 le
20 novembre 1919.
5. J.-AIME-CHARLEMAGNE, b-5 le 22 nov. 1920;
vivant.

3ème Br.

VII

No 21.

JOSEPH-ARTHUR JANELLE, de J.-Emilien et Ro-
se-de-Lima Dufresne.

EDNA DION, de Richard et Elmire Hamel.
(B-28 le 11 septembre 1893; vivante.)

Mariage à Maisonneuve, Qué., le 20 oct. 1919. (V.
No 18.)

ENFANTS:

1. JOSEPH-EMILIEN-JEAN-JACQUES, b-12 le 20
juillet 1920; vivant.
2. J.-ARTHUR-BERNARD, b-12 le 13 mars 1923;
s-12 le 13 mars 1923.
3. BERNARD-RICHARD, b-12 le 5 fév. 1925; vivant.

3ème Br.

VII

No 22.

J.-EUSEBE-ROMUALD JANELLE, de J.-Emilien et
Rose-de-Lima Dufresne.

FÉDORA JANELLE, d'Alexandre et Amanda Nadeau.
(B-28 le 28 novembre 1897; vivante.)

Mariage à Biddeford, Maine, le 12 juillet 1921. (V.
No 18.)

ENFANTS:

1. JOSEPH-JEAN-PAUL-RAYMOND, b-142 le 7
octobre 1924; vivant.
2. MARIE-LUCILLE-THERESE, b-142 le 25 février
1926; vivante.

3ème Br.

VI

No 23.

ALEXANDRE JANELLE, de Joseph-Alexandre et Ma-
rie Lafond.

AMANDA NADEAU, de Jules et Eléonore Parent.
(B-28 le 18 juin 1874; s-28 le 28 nov. 1918.)

Mariage à Biddeford, Me, le 3 sept. 1894. (V. No 11.)

ENFANTS:

1. YVONNE, b-28 le 5 juin 1895; m-28 à Joseph Mi-
lette, le 21 juin 1915; s-28 le 20 mai 1924.
2. FRANÇOIS-DORILA, b-28 le 15 juin 1896; vivant
à Biddeford, Maine.
3. FEDORA, b-28 le 28 nov. 1897; m-28 à J.-Eusèbe-
Romuald Janelle, le 12 juillet 1921; vivante à 134,
rue Wright, Hull, Qué.
4. ANDRE, b-28 le 26 déc. 1899; m-28 à Marie-Jeanne
Boudreau, le 30 jan. 1923; vivant à 246, rue Main,
Biddeford, Maine.

5. GERMAINE, b-28 le 24 juillet 1902; s-28 le 15 août 1903.
6. ARTHUR-R., b-28 le 25 juillet 1903; vivant à Biddeford, Maine.
7. THEODORE, b-28 le 25 juin 1905; m-28 à Rose Boudreau, le 3 fév. 1925; vivant à 7, Lawn Ave, Saco, Maine.
8. MARIE-ANGE, b-28 le 16 août 1907; m-28 à Charles Kearns, le 16 fév. 1926; vivante à Limerick, Me.
9. CECILE, b-28 le 21 juin 1909; vivante.
10. JEAN-MAURICE, b-28 le 2 avril 1911; vivant.
11. ALEXANDRE, b-28 le 9 mai 1913; vivant.
12. PAUL-EMILE, b-28 le 13 mars 1915; vivant.
13. OLIVETTE, b-28 le 2 avril 1916; vivante.
14. ROBERT, b-28 le 9 mai 1917; vivant.

3ème Br.

VII

No 24.

ANDRE JANELLE, d'Alexandre et Amanda Nadeau.
 MARIE-JEANNE BOUDREAU, de Joseph et Rose-de-
 Lima Melançon.

(B-Petit-Rocher, N. B., le 4 déc. 1903; vivante.)

Mariage à Biddeford, Me, le 30 jan. 1923. (V. No 23.)

ENFANTS:

1. LAURENT-FERNAND, b-3 le 10 nov. 1923; vivant.
2. ROBERT-ANDRE, b-28 le 27 juin 1925; vivant.

3ème Br.

VII

No 25.

THEODORE JANELLE, d'Alexandre et Amanda Nadeau.

ROSE BOUDREAU, de Joseph et de Rose-de-Lima Melançon.

(B-Notre-Dame du Lac, Qué., le 28 août 1905; vivante.)

Mariage à Biddeford, Me., le 3 février 1925. (Voir No 23.)

ENFANTS:

1. MARIE-MADELEINE, b-28 le 30 déc. 1925; vivante.
2. JOSEPH-RENALD, b-28 le 12 août 1927; vivant.

3ème Br.

VI

No 26.

FRANÇOIS-XAVIER JANELLE, de Joseph-Alex. et Marie Lafond.

VITALINE TARDIF, d'Isidore et Marie Dostic.

(B-St-Ephrem de Tring, le 27 avril 1870; s-28 le 8 juillet 1902.)

(1e) Mariage à Biddeford, Me, le 6 nov. 1893. (V. No 11.)

ENFANTS:

1. GRAZIELLA-MARIE, b-28 le 9 juin 1894; s-28 le 9 juin 1894.
2. ARMAND-C., b-28 le 23 avril 1895; m-262 à Yvonne Sauveur, le 6 juin 1927; vivant à Route No 6 South-Portland, Me. (Voir page 311.)
3. EMILE-A., b-28 le 23 nov. 1896; m-263 à Mabel Neilson, le 25 juin 1927; vivant à Route No 6, South-Portland, Me. (Voir page 311.)
4. EUGENE-R., b-28 le 21 mars 1898; s-28 le 5 nov. 1920.

5. ALCIDE-M., b-28 le 16 juin 1901; s-28 le 16 août 1902.
 6. PIERRE, b-28 le 8 juillet 1902; s-28 le 20 août 1902.
- MARGUERITE BROWN, de John-Glendenning et Ellen Dickey.
(B-Bathurst, N. B., le 9 août 1871; vivante.)
Mariage à Biddeford, Me, le 9 janvier vivante.
Pas de famille.

3ème Br.

V

No 27.

JOSEPH-MOISE JANELLE, de François et Angèle
Bruneau.

MARIE BOUCHER, d'Antoine et Cécile Caya.
(B-1 le 9 sept. 1839; s-33 le 16 mai 1883.)
Mariage à Drummondville, Qué., le 16 avril 1860.
(Voir No 2.)

ENFANTS:

1. JOSEPH-ARMAND-PHILIPPE, b-4 le 22 nov. 1864; m-57 à Catherine-Frances Delaney, le 29 avril 1891; vivant à 89, Third St., Rensselaer, N. Y.
2. JOSEPHINE-CORINNE, b-4 le 18 fév. 1867; m-59 à Georges-H. Desrochers, le 11 août 1891; s-58 le 12 août 1898.
3. HECTOR, b-34 le 5 nov. 1868; s-59 le 12 mai 1869.
4. WILFRED-JOSEPH, b-33 le 11 jan. 1870; m-60 à Mary-A. Burke, le 12 oct. 1897; vivant à Marmon-on-Hudson, N. Y.
5. SOPHIE, b-33 le 10 déc. 1874; m-59 à Edouard Poirier, le 1er jan. 1894; s-59 le 30 mai 1910.

3ème Br.

VI

No 28.

JOSEPH-ARMAND-PHILIPPE JANELLE, de Joseph-Moïse et Marie Boucher.
 CATHERINE-FRANCES DELANEY, d'Owen et Mary Delaney.

(B-57 le 3 octobre 1864; vivante.)

Mariage à Poughkeepsie, N. Y., le 29 avril 1891.

(Voir No 27.)

ENFANTS:

1. MARGARET-FRANCES, b-61 le 19 juin 1892; s-61 le 28 août 1892.
2. CORINNE-ELISABETH, b-57 le 13 avril 1894; s-61 le 28 août 1899.
3. EDITH-JOSEPHINE, b-33 le 3 oct. 1898; m-146 à Edward Flynn, le 29 nov. 1922; vivante à 89, 3rd Ave., Rensselear, N. Y.
4. EDNA-MARY, b-57 le 28 avril 1907; vivante

3ème Br.

VI

No 29.

WILFRED-JOSEPH JANELLE, de Joseph-Moïse et Marie Boucher.

MARY-A. BURKE, de John-J. et Mary Burke.

(B-60 le 12 déc. 1869; vivante.)

Mariage à Pittsfield, Mass., le 12 oct. 1897. (Voir No 27.)

ENFANT:

1. WILFRED, (seul enfant) b-60 le 2 oct. 1904; vivant.

3ème Br.

IV

No 30.

ANTOINE JANELLE, de Frs-X. et Marg. Précourt.

MARIE-CHARLOTTE LEVESQUE, d'Alexis et Marie-Anne Bois.

(B-Rivière-Ouelle le 17 déc. 1799; s-6 le 19 avril 1887.)

Mariage à La Baie, Qué., le 21 oct. 1823. (V. No 1.)

ENFANTS:

1. ANTOINE, b-1 le 12 août 1824; célibataire, s-12 le 27 juin 1904.
2. MARIE-JULIE, b-1 le 25 juin 1826; m-18 à Augustin Noblet-Duplessis, le 28 jan. 1845; s-11 le 12 fév. 1918.
3. MARIE-MATHILDE, b-1 le 25 août 1827; m-18 à Olivier Painchaud-Pelletier, le 7 sept. 1846; s-6 le 21 juillet 1856.
4. MICHEL, b-1 le 29 mai 1829; m-6 à Adélaïde Marcotte, le 10 août 1857; s-17 le 5 mai 1908.
5. OLIVE, b-1 le 23 nov. 1833; s-4 le 27 avril 1856.
6. MARIE-AURAY, b-4 le 13 déc. 1835; m-6 à Maxime Phoenix, le 3 mars 1862; s-17 le 12 jan. 1914.
7. FELIX, b-1 le 1er oct. 1831; m-1 à Marie-Paméla Côté, le 28 jan. 1861; s-6 le 6 avril 1920.
8. MARIE-CHARLOTTE-ELMIRE, b-4 le 11 mars 1838; Soeur converse chez les Soeurs Grises de Montréal; s-12 le 16 avril 1923.

3ème Br.

V

No 31.

MICHEL JANELLE, d'Antoine et Marie-Charlotte Lévesque.

ADELAÏDE MARCOTTE, de Jean et Emélie Paquin.
(B-Deschambault, Qué., le 27 juil. 1836; s-17 le 22 mars 1911.)

Mariage à St-Félix de Kingsey, le 10 août 1857. (V. No 30.)

ENFANTS:

1. MATHILDA, b-6 le 26 mai 1858; s-17 le 12 sept. 1892.
2. GUILLAUME (WILLIAM), b-6 le 10 nov. 1859; m-17 à Geneviève Rousseau, le 23 avril 1888; s-17 le 21 juillet 1921.
3. JOSEPH-LEONIL (LEONIE), b-6 le 30 décembre 1861; célibataire et vivant à 191, rue Pine, Lewiston, Maine.
4. MARIE-PULCHERIE-ADELE, b-6 le 20 mai 1864; s-6 le 13 août 1864.
5. JOSEPH-DELIA, b-6 le 2 oct. 1860; s-6 le 31 août 1862.
6. ALFRED-EVARISTE, b-6 le 21 fév. 1863; m-17 à Orégina Lavigne, le 10 sept. 1888; vivant à 41, East-Avenue, Lewiston, Maine.
7. OLIVIER (OLIVA), b-6 le 26 juin 1865; m-17 à Léa Morin, le 13 janvier 1890; s-17 le 20 déc. 1901.
8. JEAN-BAPTISTE, b-6 le 25 nov. 1866; m-17 à Henriette Gagnon, le 18 août 1902; vivant à 193, rue Pine, Lewiston, Maine.
9. JOSEPH-ALCIDAS, b-6 le 2 juillet 1868; s-17 le 8 juillet 1890.
10. EXELIA (ARZELIE), b-6 le 2 août 1869; célibataire et vivante à 191, rue Pine, Lewiston, Maine.
11. VICTORIA, b-6 le 19 mai 1871; célibataire, s-17 le 28 décembre 1925.
12. PHILIPPE-ALFRED, b-6 le 21 août 1872; m-17 à

Joséphine Pelletier, le 28 août 1894; vivant à 21, rue Pine, Lewiston, Maine.

13. EXILIA, b-6 le 18 avril 1874; s-6 le 24 sept. 1874.

14. MARIA-MARIE-ANNE, b-6 le 8 avril 1876; célibataire et vivante à 191, rue Pine, Lewiston, Maine.

3ème Br.

VI

No 32.

GUILLAUME (WILLIAM) JANELLE, de Michel et Adélaïde Marcotte.

GENEVIEVE ROUSSEAU, de Léonard et Marie Magnan.

(B-6 le 4 janvier 1861; s-17 le 16 janvier 1918.)

Mariage à Lewiston, Me, le 23 avril 1888. (V. No 31.)

ENFANTS:

1. ADELARD-TARCISIUS, b-17 le 25 juin 1889; m-17 à Marie-Rose Michaud, le 5 mai 1913; vivant à 120, rue Bartlett, Lewiston, Maine.
2. JOSEPH-LEONARD-REGINALD, b-17 le 16 juillet 1890; m-17 à Alma Croteau, le 17 juin 1912; vivant à R. F. D., No 3, Box 79, River Road, Lewiston, Maine.
3. JOSEPH-ROMUALD-RONALDO, b-17 le 6 fév. 1892; m-17 à Blandine-Udelrine Guertin, le 4 août 1914; vivant à 18, rue Golder, Lewiston, Maine.
4. YVONNE, b-17 le 13 fév. 1893; s-17 le 29 oct. 1899.
5. ANTONIO, b-17 le 2 fév. 1894; s-17 le 23 mai 1900.
6. GEORGES-EMILE, b-17 le 30 mars 1895; célibataire et vivant à 198, rue Bartlett, Lewiston, Maine.
7. MARIE-ANTOINETTE, b-17 le 31 mai 1897; célibataire et vivante à 198, rue Bartlett, Lewiston, Me.

8. MARIE-ROLANDE-ROXANE, b-17 le 15 août 1900; s-17 le 17 avril 1901.

3ème Br. VII No 33.

ADELARD-TARCISIUS JANELLE, de Guillaume et Geneviève Rousseau.

MARIE-ROSE MICHAUD, de Thomas et Aglaée Parent.

(B-120 le 4 janvier 1891; vivante.)

Mariage à Lewiston, Me, le 5 mai 1913. (V. No 32.)

ENFANTS:

1. MARIE-ROSE-LORETTA, b-17 le 25 oct. 1914; vivante.
2. JOSEPH-ADELARD-LEO, b-17 le 7 déc. 1916; vivant.
3. MARIE-ROLANDE-YVETTE, b-17 le 14 juillet 1918; s-17 le 22 février 1919.
4. MARIE-JEANNE-ROLANDE, b-17 le 20 août 1920; vivante.
5. MARIE-IRENE-RITA, b-17 le 14 fév. 1922; vivante.

3ème Br. VII No 34.

JOSEPH-LEONARD-REGINALD JANELLE, de Guillaume et Geneviève Rousseau.

ALMA CROTEAU, de Téléphore et Soraide Simoneau.
(B-17 le 13 juillet 1893; vivante.)

Mariage à Lewiston, Me, le 17 juin 1912. (V. No 32.)

ENFANTS:

1. ANNE-MARIE-EMERENTIENNE, b-17 le 27 novembre 1913; vivante.

2. MARIE-ALMA-EVA-ROSE, b-17 le 26 jan. 1915; vivante.
3. JOSEPH-JOACHIM-WILLIAM, b-17 le 22 janvier 1916; vivant.
4. MARIE-ZORAIDE-ELSIE-MAY, b-17 le 31 mai 1917; vivante.
5. MARIE-SABINE-PRESCILLA, b-17 le 29 août 1918; vivante.
6. JOSEPH-AIME-GEORGES-EMILE, b-17 le 13 septembre 1919; vivant.
7. JOSEPH-ELEUTHERE-ADRIEN, b-17 le 6 sept. 1920; vivant.
8. MARIE-ANASTASIE-BLANCHE, b-17 le 22 jan. 1922; vivante.
9. JOSEPH-ROLAND-LAURENT, b-17 le 20 mars 1923; vivant.
10. MARIE-THERESE-ALICE, b-17 le 13 juil. 1925; vivante.

3ème Br.

VII

No 35.

JOSEPH-ROMUALD-RONALDO JANELLE, de
Guillaume et Geneviève Rousseau.
BLANDINE-EDELRIE GUERTIN, de Louis et
Olivine Lemaire.

(B-36 le 18 juin 1891; vivante.)

Mariage à Lewiston, Me, le 4 août 1914. (V. No 32.)

ENFANTS:

1. MARGUERITE, b-17 le 9 mai 1915; s-17 le 9 mai 1915.
2. JOSEPH-LOUIS-BERTRAND, b-17 le 10 avril 1918; vivant.

3. MARGUERITE-BERTHE, b-17 le 11 déc. 1922; s-17 le 15 déc. 1922.
4. GEORGES-GERARD, b-17 le 12 déc. 1924; vivant.
5. THERESE-MARIETTA, b-17 le 12 déc. 1924; vivante.

3ème Br.

VI

No 36.

ALFRED-EVARISTE JANELLE, de Michel et Adélaïde Marcotte.

OREGINA LAVIGNE, de Léandre et Adélaïde Panne-
ton.

(B-6 le 29 août 1864; s-17 le 5 juillet 1923.)

Mariage à Lewiston, Me, le 10 sept. 1888. (V. No 31.)

ENFANTS:

1. MARIE-EMELDA-PULCHERIE, b-17 le 30 juin 1889; s-17 le 30 mai 1916.
2. MARIE-BLANCHE-CECILE-LUCRETIA, b-17 le 22 nov. 1891; m-17 à Antonin Bélisle, le 20 nov. 1916; vivante à East-Avenue, Lewiston, Maine.
3. MARIE-ELVIA-EVELINE, b-17 le 5 sept. 1893; m-17 à Jean-Bte Laverdière, le 11 juin 1917; vivante à 41, East-Avenue, Lewiston, Maine.
4. JOSEPH-OSCAR-JEAN-BTE, b-17 le 13 septembre 1895; s-17 le 29 oct. 1895.
5. MARIE-EVA-ALBERTINE, b-17 le 16 mars 1897; m-17 à Albert Gamarche, le 26 mai 1924; vivante à Livermore-Falls, Maine.
6. MARIE-EXILIA-YVONNE, b-17 le 27 nov. 1898; s-17 le 30 décembre 1899.
7. MARIE-ADRIENNE-IRMA, b-17 le 29 jan. 1900;

- m-17 à Henri Paradis, le 8 juin 1925; vivante à 158, rue Blake, Lewiston, Maine.
8. JOSEPH-FELIX-OLIVA, b-17 le 16 février 1902; m-17 à Berthe-K. Dulac, le 24 août 1925; vivant à 41, East-Avenue, Lewiston, Maine.
 9. MARIE-GEO.-ALGERINE, b-17 le 24 mars 1904; s-17 le 20 décembre 1904.
 10. MARIE-THERESE-ANITA-MANUELA, b-17 le 17 juil. 1905; m-17 à Lucien Mathieu, le 23 août 1926; vivante à Lewiston, Maine.
 11. MARIE-CECILE-ALGERINE, b-17 le 15 novembre 1908; m-17 à Alphonse Morin, le 11 juillet 1927; vivante à Lewiston, Maine.

3ème Br.

VII

No 37.

JOSEPH-FELIX-OLIVA JANELLE, d'Alf.-Evariste
et Orégina Lavigne.

BERTHE-K. DULAC, d'Alphonse et Eva Labrecque.
(B-17 le 20 avril 1904; vivante.)

Mariage à Lewiston, Me, le 24 août 1925. (V. No 36.)

Pas de famille.

3ème Br.

VI

No 38.

JEAN-BAPTISTE JANELLE, de Michel et Adélaïde
Marcotte.

HENRIETTE GAGNON, de Maxime et Eloise Vail-
lancourt.

(B-11 le 22 avril 1865; vivante.)

Mariage à Lewiston, Me, le 18 août 1902. (V. No 31.)

Pas de famille.

1. MARIE-BERTHE, fille adoptive.

3ème Br.

VI

No 39.

OLIVIER (OLIVA) JANELLE, de Michel et Adélaïde
Marcotte.

LEA MORIN, de Théophile et Justine Desjardins.
(B-22 le 14 mai 1871; vivante à Rivière-du-Loup,
Qué.)

(Remariée à Joseph Tremblay le 11 nov. 1912.)

Mariage à Lewiston, Me, le 13 jan. 1890. (V. No. 31.)

ENFANTS:

1. JOSEPH-RAYNALDO-PAUL-DOMINIQUE, b-17 le 12 mars 1891; m-17 à Marie-Rose-Anna-Ida Perrier, le 11 nov. 1918; vivant à Webber Avenue, (P. O. Box 92.) Lewiston, Maine.
2. MATHILDE, b-17 le 2 sept. 1892; s-17 le 28 juillet 1894.
3. ANTONIO, b-17 le 29 nov. 1893; m-140 à Maria Talbot, le 29 nov. 1921; vivant à 10½, rue St-Cyrille, Rivière-du-Loup, Qué.
4. ORIGENE, b-17 le 23 avril 1896; m-120 à Thérèse Wilson, le 24 avril 1922; vivant à Rimouski, Qué.
5. OLIVA, b-17 le 11 août 1897; m-12 à Blanche Tremblay, le 5 sept. 1927; vivant à 126, Watchung Avenue, Plainfield, N. J.

3ème Br.

VII

No 40.

J.-RAYNALDO-PAUL-D. JANELLE, d'Olivier (Oliva) et Léa Morin.

M.-ROSE-ALMA-IDA PERRIER, de Barthélemy et
Délia Amenot.

(B-17 le 21 juin 1894; vivante.)

Mariage à Lewiston, Me, le 11 nov. 1918. (V. No 39.)

ENFANTS:

1. MARIE-GEORGETTE-CARMEN, b-17 le 26 août 1919; vivante.
2. JOSEPH-RODRIGUE-LIONEL, b-17 le 8 sept. 1920; s-17 le 25 octobre 1920.
3. JOSEPH-WILFRED-RAYNALDO, b-17 le 15 sept. 1922; vivant.
4. JOSEPH-WILLIAM-LIONEL, b-17 le 19 mai 1924; vivant.
5. MARGUERITE-GRACIA, b-17 le 19 déc. 1925; vivante.

3ème Br.

VII

No 41.

ANTONIO JANELLE, d'Olivier (Oliva) et Léa Morin.

MARIA TALBOT, de Jules et Cécile Dion.

(B-140 le 11 avril 1903; vivante.)

Mariage à Bic, Qué., le 29 nov. 1921. (V. No 39.)

ENFANTS:

1. MADELEINE, b-120 le 1er sept. 1922; vivante.
2. BEATRICE, b-120 le 17 nov. 1923; s-120 le 3 jan. 1925.
3. JOSEPH-NORMAND-HERVEY, b-120 le 6 août 1925; vivant.
4. MARIE-STELLA-YOLANDE, b-120 le 2 septembre 1926; s-120 le 28 novembre 1926.

3ème Br.

VII

No 42.

ORIGENE JANELLE, d'Olivier (Oliva) et Léa Morin.

MARIE-THERESE WILSON, de Johnny et Joséphine

Beaulieu.

(B-120 le 26 oct. 1901; vivante.)

Mariage à Rivière-du-Loup, Qué., le 24 avril 1922.
(Voir No 39.)

ENFANTS:

1. MARIE-MARCELLE, b-25 le 26 mars 1923; vivante.
2. JOSEPH-WILSON-ORIGENE, b-25 le 4 juin 1925; s-25 le 30 avril 1926.

3ème Br.

VII

No 43.

OLIVA JANELLE, d'Olivier (Oliva) et Léa Morin.
MARIE-BLANCHE-ANNA TREMBLAY, de David
et Céline Latulippe.

(B-St-Jovite, Qué., le 9 déc. 1902; vivante.)

Mariage à Montréal, Qué., le 5 sept. 1927. (V. No 39.)

3ème Br.

VI

No 44.

PHILIPPE-ALFRED JANELLE, de Michel et Adé-
laïde Marcotte.

JOSEPHINE PELLETIER, de Marcel et Obéline
Francoeur.

(B-157 le 17 sept. 1868; vivante.)

Mariage à Lewiston, Me, le 28 août 1894. (V. No 31.)

ENFANTS:

1. MARIE-BLANCHE-LAURA, b-17 le 28 nov. 1897;
o-159 Soeur Ste-Mechtilde (Ursuline) le 12 juillet
1923; vivante à Waterville, Me.
2. MARIE-ALICE-LAURETTE, b-20 le 22 oct. 1905;
vivante.

3ème Br.

V

No 45.

FELIX JANELLE, d'Antoine et M.-Charlotte Lévesque.

MARIE-ANNE-PAMELA COTE, de Michel et Joseph Parent.

(B-1 le 25 nov. 1838; s-6 le 10 fév. 1893.)

Mariage à La Baie, Qué., le 28 jan. 1861. (V. No 30.)

ENFANTS:

1. ANONYME, né et s-6 le 4 oct. 1862.
2. MARIE-EMMA, b-6 le 28 jan. 1864; s-6 le 8 août 1864.
3. MARIA-PARMEILIE, b-6 le 21 avril 1865; o-10 Soeur St-Félix (L'Assomption) le 10 août 1893; vivante à Nicolet, Qué.
4. ALICIA, b-6 le 19 juil. 1868; o-10 Soeur Marie de Lorette (L'Assomption) le 21 août 1900; vivante à Laconia, N. H.
5. CASIMIR, b-6 le 24 nov. 1870; célibataire, s-176 le 10 nov. 1924.
6. JOSEPH-EMMANUEL, b-6 le 21 déc. 1872; célibataire et vivant à 200, Highland Avenue, Somerville, Mass.
7. ANNA-GRACIA, b-6 le 18 avril 1875; s-6 le 29 mars 1898.
8. ANONYME, né et s-6 le 3 mai 1879.

3ème Br.

IV

No 46.

JOSEPH JANELLE, de Frs-Xavier et Marg. Précourt.
MARGUERITE PROULX, de Joseph et Marie-Louise Courchesne.

(B-1 le 21 fév. 1801; s-Ste-Monique, Qué., le 13 oct. 1877.)

Mariage à La Baie, Qué., le 14 oct. 1828. (V. No 1.)

ENFANTS:

1. PHILOMENE, b-1 le 3 oct. 1838; s-1 le 6 juin 1839.
2. JOSEPH, b-1 le 30 août 1840; s-1 le 20 avril 1841.
3. OLIVE, b-1 le 18 sept. 1843; m-1 à Esdras (Eusèbe) Provencher, dit Belleville, le 23 août 1864; s-15 le 8 mars 1918.
4. EMELIE, b-1 le 15 nov. 1847; s-40 le 28 fév. 1869.

3ème Br.

IV

No 47.

MICHEL JANELLE, de Frs-Xavier et Marg. Précourt.
MARGUERITE GAUTHIER-GENTES, d'Antoine et
Antoinette Houle.

(B-1 le 21 juin 1805; s-3 le 23 jan. 1892.)

Mariage à La Baie, Que., le 28 juil. 1829. (V. No 1.)

ENFANTS:

1. OLIVE, b-1 le 29 déc. 1830; s-1 le 19 août 1843.
2. MICHEL-ANTOINE, b-1 le 16 juillet 1832; s-1 le 10 septembre 1832.
3. MICHEL-LEVIS, b-1 le 30 août 1833; m-1 à Rébecca Lévesque, le 17 fév. 1857; s-3 le 4 mai 1914.
4. JOSEPH, b-1 le 29 mars 1835; m-1 à Sophie Côté, le 6 mai 1862; s-3 le 27 nov. 1905.
5. PIERRE-EMMANUEL, b-1 le 2 nov. 1836; m-96 à Julie-Virginie Buisson, le 16 jan. 1866; s-3 le 9 déc. 1908.
6. AURELIE, b-1 le 18 jan. 1838; (1e) m-6 à Hubert Marcotte, le 22 juin 1863; (2e) m-6 à Trefflé Marcotte, le 28 jan. 1875; s-6 le 12 fév. 1918.
7. ELMIRE, b-1 le 12 août 1839; s-1 le 23 jan. 1840.
8. CHARLES-EUGENE, b-1 le 13 oct. 1840; m-96 à Hélène Buisson, le 7 avril 1866; s-96 le 9 nov. 1908.

9. MARIE-MARG.-ELMIRE, b-1 le 9 mars 1842; m-1 à Azarie Marcotte, le 17 fév. 1862; s-17 le 18 avril 1918.
10. MARGUERITE, b-1 le 12 avril 1843; s-1 le 4 sept. 1843.
11. MARIE, b-1 le 9 juillet 1844; o-1 Soeur Saint-Philippe de Néri (L'Assomption), le 23 août 1868; vivante à Nicolet, Qué.
12. EMELIE, b-136 le 8 juin 1846; m-4 à Calixte Lauzière, le 7 jan. 1874; s-3 le 30 oct. 1924.
13. CELANIRE, b-1 le 19 juin 1848; m-150 à François Marcotte, le 4 sept. 1876; vivante à 107, rue Pearce, Lewiston, Maine.
14. MICHEL-EXILIA, b-1 le 8 juin 1851; o-148 prêtre, le 24 sept. 1876; s-Ste-Thècle, Qué., le 28 oct. 1926.
15. PIERRE, b-1 le 29 mai 1852; célibataire, s-149 le 5 novembre 1924.

3ème Br.

V

No 48.

MICHEL-LEVIS JANELLE, de Michel et Marg. Gauthier-Gentès.

MARIE-REBECCA LEVESQUE, de Germain et Marceline Bérubé.

(B-Kamouraska, Qué., le 29 sept. 1831; s-3 le 8 mars 1912.)

Mariage à La Baie, Qué., le 17 fév. 1857. (V. No 47.)

ENFANTS:

1. MARIE-ELMIRE, b-4 le 6 fév. 1858; s-4 le 6 fév. 1858.
2. MARIE-EMMA, b-4 le 6 fév. 1858; m-3 à Octavien Brûlé, le 26 juillet 1881; s-3 le 7 juin 1884.

3. MARIE-ELMIRE, b-1 le 8 avril 1859; m-3 à Napoléon Côté, le 26 juillet 1881; s-4 le 14 fév. 1923.
4. JOSEPH-LEVIS, b-4 le 4 juin 1860; (1e) m-3 à Hélène Côté, le 21 juin 1884; (2e) m-130 à Emeline Picher, le 1er fév. 1900; (3e) à Lydia Béliveau, le 2 déc. 1922; vivant à St-Sylvère, Qué.
5. JOSEPH-DAMIEN, b-4 le 13 nov. 1861; s-4 le 28 déc. 1861.
6. MARIE-DINA, b-4 le 3 jan. 1863; m-3 à Joseph-S. Guévremont, le 5 fév. 1883; s-3 le 30 août 1913.
7. MARIE-ANNE-CECILE, b-4 le 22 nov. 1864; m-3 à Aimé Joyal, le 21 jan. 1884; s-3 le 27 juin 1887.
8. PIERRE-DAMIEN, b-4 le 24 jan. 1867; m-1 à Marie-Louise-Georgette Benoit, le 20 sept. 1889; s-129 le 10 oct. 1918.
9. SOPHIE-CEDELIE, b-4 le 27 juin 1869; o-10 Soeur St-Amable (L'Assomption), le 13 août 1891; s-10 le 7 jan. 1923.
10. ATALA-ANASTASIE, b-4 le 12 avril 1871; s-4 le 15 sept. 1871.
11. ARTHUR, b-3 le 11 oct. 1873; s-3 le 17 mai 1874.
12. LYDIA, b-3 le 10 sept. 1875; o-10 Soeur Marg.-Marie (L'Assomption), le 10 août 1899; vivante à La Tuque, Qué.
13. RODOLPHE, b-3 le 13 avril 1878; m-3 à Léda Lajoie, le 10 jan. 1899; vivant à Drummondville, Qué.
14. MELANIE, b-3 le 5 sept. 1880; s-3 le 28 sept. 1880.

3ème Br.

VI

No 49.

JOSEPH-LEVIS JANELLE, de Michel-L. et M.-Rebecca Lévesque.

HELENE COTE, de François et Philomène Joyal.
(B-4 le 12 avril 1862; s-130 le 13 déc. 1899.)
(1e) Mariage à St-Cyrille de Wendover, Qué., le 21
juin 1884. (Voir No. 48.)

ENFANTS:

1. M.-CECILE, b-130 le 22 nov. 1885; o-160 Soeur Marie-de-la-Grâce (L'Assomption), le 10 déc. 1906; vivante à Hobbema, Alta.
2. M.-HERMINE, b-130 le 14 jan. 1887; s-130 le 8 avril 1887.
3. EVA, b-130 le 24 juin 1889; vivante à St-Sylvère, Qué.
4. MARY, b-130 le 1er nov. 1890; o-145 Soeur Janelle (Hôtel-Dieu), le 28 oct. 1913; vivante à Arthabaskaville, Qué.
5. NESTOR, b-130 le 18 oct. 1893; m-153 à Yvonne Bastien, le 14 mai 1917; vivant à 526, rue Summer, Holyoke, Mass.
6. GEORGINE, b-130 le 29 sept. 1895; s-130 le 8 oct. 1913.
7. PHILIPPE-STANISLAS, b-130 le 7 mai 1897; m-130 à Dorina Deshaies, le 1er juin 1919; vivant à St-Wenceslas, Comté Nicolet, Qué.
8. WILFRED, b-130 le 8 mai 1898; s-130 le 13 sept. 1898.

EMELINE PICHER, de Ludger et Agnès Comeau.
(B-131 le 31 juillet 1873; s-130 le 13 juillet 1922.)
(2e) Mariage à St-Sylvère, Qué., le 1er fév. 1900.

9. TOUSSAINT, b-130 le 1er nov. 1900; vivant à St-Sylvère, Qué.
10. M.-JEANNE-LAURETTE, b-130 le 15 jan. 1902; s-130 le 15 août 1902.

11. EDOUARD, b-130 le 13 oct. 1904; vivant.
12. ANNETTE, b-130 le 29 sept. 1906; vivante.
13. ROMEO, b-130 le 8 oct. 1908; s-130 le 4 mai 1909.
14. JEANNE-MANCE, b-130 le 30 mars 1911; vivante.
15. CLAUDIEN, b-130 le 25 fév. 1913; s-130 le 25 juillet 1923.
16. GERARD, b-130 le 28 mai 1914; s-130 le 14 sept. 1914.
17. LAURETTE, b-130 le 17 sept. 1915; vivante.
18. REMI, b-130 le 14 mars 1917; s-130 le 22 juin 1917.

LYDIA BELIVEAU, de Stanislas et Lucie Morin.
 (B-96 le 12 fév. 1864; vivante.)
 (3e) Mariage à St-Grégoire, Qué., le 2 déc. 1922.
 Pas de famille.

3ème Br.

VII

No 50.

NESTOR JANELLE, de Joseph-Lévis et Hélène Côté.
 YVONNE BASTIEN, d'Olivier et Ernestine Thibault.
 (B-153 le 27 jan. 1895; vivante.)
 Mariage à Ste-Clothilde Qué., le 14 mai 1917. (Voir
 No 49.)

ENFANTS:

1. MARIE-RACHEL, b-130 le 12 fév. 1918; vivante.
2. MARIE-PAULE, b-130 le 24 fév. 1919; s-130 le 3 mai 1919.
3. ANONYME (Garçon), né et s-130 le 1er nov. 1919.
4. ANONYME (Fille), née le 28 et s-155 le 29 sept. 1920.
5. JOSEPH-LEVIS, b-155 le 21 juil. 1921; s-155 le 18 mars 1922.

6. MARIE-CLOTHILDE, b-155 le 29 mai 1922; vivante.
7. ANONYME (Fille), née le 20 et s-155 le 21 mai 1923.
8. JOSEPH-URBAIN, b-156 le 18 oct. 1924; vivant.
9. JOSEPH-RAYMOND-SYLVAIN, b-156 le 30 août 1925; vivant.

3ème Br.

VII

No 51.

PHILIPPE JANELLE, de Joseph-Lévis et Hélène Côté.
 DORINA DESHAIES, de Hyacinthe et Léa St-Jean.
 (B-130 le 10 août 1892; vivante.)

Mariage à St-Sylvère, Qué., le 1er juin 1919. (Voir
 No 49.)

Pas de famille.

3ème Br.

VI

No 52.

PIERRE-DAMIEN JANELLE, de Michel-Lévis et
 M.-Rébecca Lévesque.
 M.-LOUISE-GEORGINA BENOIT, de J.-Jean-Bte et
 Louise Bélisle.

(B-1 le 25 déc. 1866; vivante à 68, Clifton St., No-
 Cambridge, Mass.)

Mariage à La Baie, Qué., le 20 sept. 1889. (Voir
 No 48.)

ENFANTS:

1. M.-ANNE-ELMERIA, b-3 le 23 sept. 1890; s-3 le 28 oct. 1890.
2. JOSEPH-NOEL, b-3 le 26 déc. 1891; m-48 à Rose Lambert, le 28 juillet 1919; vivant à 62A, Clifton St., No.-Cambridge, Mass.

3. M.-JULIETTE-ANNETTE, b-3 le 23 août 1893; m-129 à Jeffrey-J. Jutras, le 30 juin 1924; vivante à 9, Reed St., No.-Cambridge, Mass.
4. M.-CLAIRE-BEATRICE, b-3 le 11 juin 1895; s-3 le 31 juillet 1895.
5. M.-BERNADETTE, b-3 le 11 juin 1896; s-3 le 10 mai 1897.
6. JOSEPH-GEORGES, b-3 le 29 mars 1898; s-3 le 10 avril 1899.
7. MARIE-LAURA-YVONNE, b-3 le 24 avril 1899; o-10 Soeur St-Urbain (L'Assomption), le 15 août 1919; vivante à North-Bay, Ont.
8. MARIE-EMILIA, b-3 le 1er mai 1901; m-129 à Roméo-N. Verrier, le 24 sept. 1923; vivante à 76, Clifton St., No.-Cambridge, Mass.
9. JOSEPH-ALMA, b-3 le 3 sept. 1903; s-129 le 10 juin 1919.
10. JOSEPH-LEVIS, b-3 le 23 avril 1905; s-3 le 20 mai 1906.
11. MARIE-CECILE, b-129, le 22 sept. 1907; vivante.
12. JOSEPH-EDOUARD, b-129 le 5 mai 1911; vivant.

3ème Br.

VII

No 53.

JOSEPH-NOEL JANELLE, de Pierre-Damien et M.-L.-G. Benoit.

ROSE LAMBERT, de Dosithée et M.-Louise Paquette.
 (B-St-Norbert, Cté Berthier, le 18 jan. 1892; vivante.)
 Mariage à Woonsocket, R. I., le 28 juil. 1919. (Voir No 52.)

MILITAIRES DE LA "GRANDE GUERRE"



Rangée du haut, de gauche à droite: Philippe Janelle, de St-Wenceslas, Qué., Lieutenant Heavey-R. Janelle, de Woonsocket, R. I., Pierre-C. Janelle, de Detroit, Mich., P.-M.-Henri Janelle, de Montréal, J.-E.-Eugène Janelle, de Sherbrooke, Qué

Rangée du bas: Jos.-E. Janelle, de Brookline, Mass., Albani-C. Janelle, de Brookline, Mass., A.-J. Janelle (Genelle) de Pendicton, C.-B., Albert Janelle, d'Epping, N.-H., Lt. François Janelle, de Neuilly-sur-Seine, France, (Tué le 24 août 1917 à la Côte 304, Verdun.)

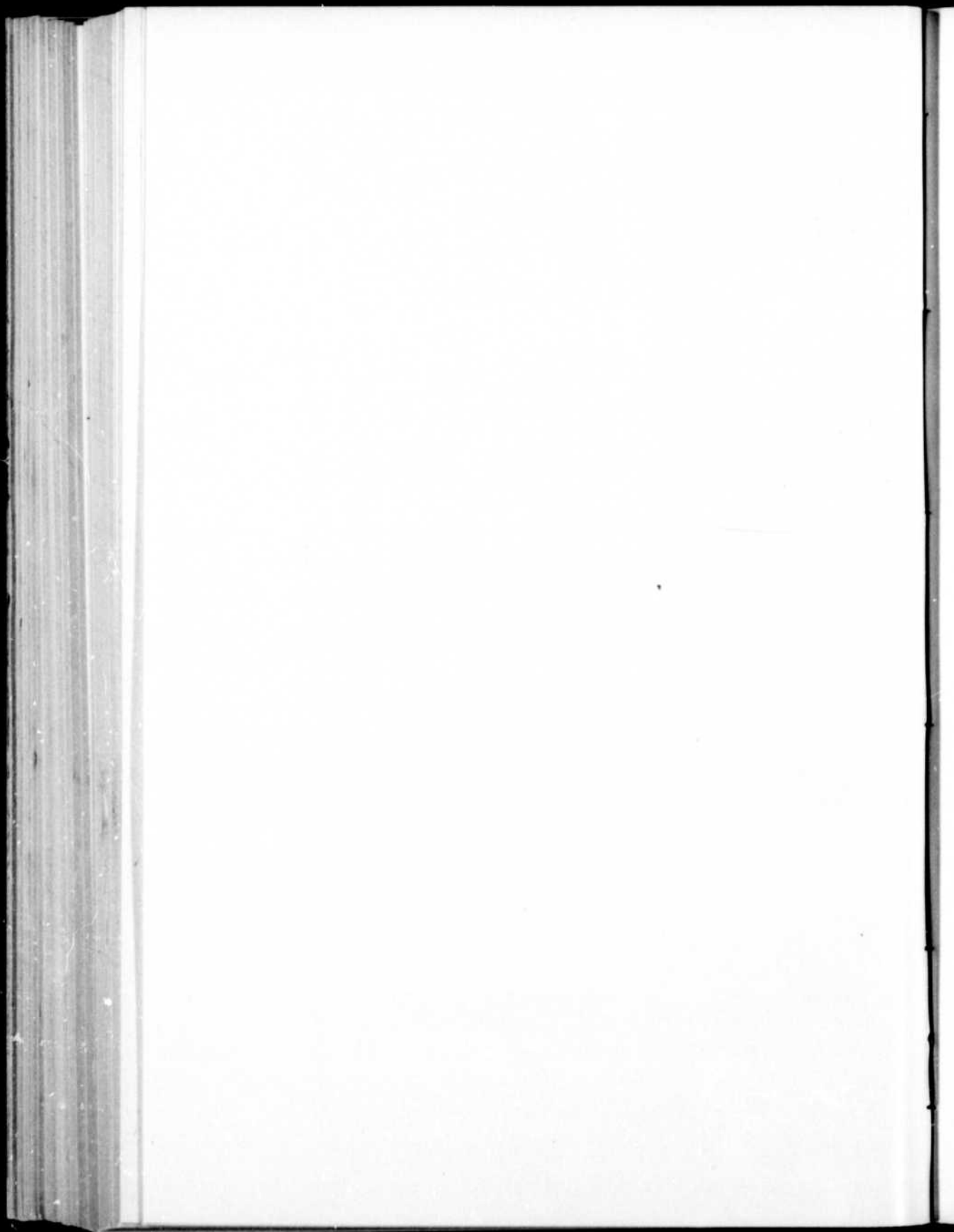

ENFANTS:

1. ROLAND, b-129 le 23 mai 1920; s-129 le 30 mars 1922.
2. FLORENCE, b-129 le 9 juil. 1922; vivante.
3. HENRY, b-129 le 18 juillet 1923; vivant.

3ème Br.

VI

No 54.

RODOLPHE JANELLE, de Michel-Lévis et M.-R.
Lévesque.

LEDA LAJOIE, d'Adolphe et Exilia Gagnon.
(B-148 le 9 oct. 1880; vivante.)

Mariage à St-Cyrille de Wendover, Qué., le 10 jan.
1899. (Voir No 48.)

ENFANTS:

1. LUCIA, b-3 le 1er sept. 1900; vivante.
2. CHAS-EDOUARD, b-3 le 8 nov. 1901; s-3 le 5 déc. 1902.
3. BLANDINE, b-3 le 10 mars 1903; s-3 le 1er août 1903.
4. LYDIA, b-3 le 16 nov. 1904; s-3 le 8 mars 1905.
5. URBAIN, b-3 le 24 fév. 1906; s-3 le 8 avril 1906.
6. GERTRUDE, b-3 le 21 mai 1907; s-3 le 30 juil. 1907.
7. LAURETTE, b-3 le 15 oct. 1908; s-3 le 29 nov. 1909.
8. ANTOINETTE, b-3 le 3 fév. 1910; vivante.
9. ALICE, b-3 le 13 fév. 1912; vivante.
10. MAURICE, b-3 le 13 août 1913; s-3 le 18 nov. 1913.
11. REMI, b-3 le 16 mai 1916; s-4 le 23 août 1916.
12. JOSEPH-LAURENT, b-4 le 10 août 1917; s-4 le 3 nov. 1917.
13. MARIE-THERESE, b-4 le 14 fév. 1919; vivante.

14. M.-LAURA-ADRIENNE, b-4 le 6 déc. 1920; s-4 le 10 mars 1921.

3ème Br.

V

No 55.

JOSEPH JANELLE de Michel et Marg. Gauthier-Gentès.

SOPHIE COTE, de Raphaël et Anastasie Lemire.

B-1 le 27 oct. 1836; s-3 le 26 sept. 1878.)

Mariage à La Baie, Qué., le 6 mai 1862. (V. No 47.)

ENFANTS:

1. MARIE, b-4 le 24 mars 1863; o-132 Soeur St-Stanislas de Kostka (Bon-Pasteur), le 25 nov. 1886; vivante à Ottawa, Ont.
2. ANASTASIE-ODELIE, b-4 le 24 fév. 1864; s-4 le 8 mai 1867.
3. JOSEPH-ALFRED, b-4 le 13 mai 1866; m-3 à Anna Rivard-Lavigne, le 14 août 1888; vivant à St-Cyrille de Wendover, Qué.
4. MARIE-ODELIE, b-4 le 13 juin 1868; o-10 Soeur Ste-Sophie (L'Assomption), le 9 août 1894; s-10 le 5 février 1896.
5. LOUIS-PHILIPPE, b-4 le 4 avril 1870; m-3 à Eugénie Guévremont, le 25 avril 1892; vivant à St-Cyrille de Wendover, Qué.
6. ALMESINE, b-3 le 18 fév. 1872; s-3 le 20 juin 1873.
7. ALMESINE, b-3 le 23 nov. 1873; s-3 le 21 nov. 1900.
8. PHILOMENE, b-3 le 7 oct. 1875; s-3 le 19 mai 1892.
9. EULALIE, b-3 le 28 sept. 1877; o-132 Soeur Marie de St-Jean-Berchmans (Bon-Pasteur), le 18 juil. 1899; vivante à Ottawa, Ont.

3ème Br.

VI

No 56.

JOSEPH-ALFRED JANELLE, de Jos. et Sophie Côté.

ANNA RIVARD-LAVIGNE, d'Azarie et Aglaée

(B-228 le 9 mai 1864; vivante.) LeBel.

Mariage à St-Cyrille de Wendover, Qué., le 14 août
1888. (Voir No 55.)

ENFANTS:

1. MARIE-ANNE, b-3 le 13 mai 1889; vivante.
2. MARIE-AGLAE, b-3 le 14 août 1890; s-3 le 9 mai 1908.
3. M.-JULIETTE-AUORE, b-3 le 1er avril 1892; o-132 Soeur Marie de Ste-Gertrude (Bon-Pasteur), le 19 mars 1917; vivante à Ottawa, Ont.
4. M.-IDA-ANNETTE, b-3 le 1er avril 1892; s-3 le 3 avril 1892.
5. MARIE-LOUISE, b-3 le 23 déc. 1893; vivante.
6. LOUIS-ELPHEGE, b-3 le 19 juillet 1895; m-3 à Alice Joyal, le 23 juin 1920; vivant à St-Cyrille de Wendover, Qué.
7. MARIE-EMERENTIENNE, b-3 le 5 août 1896; s-3 le 20 mai 1897.
8. PHILIPPE-AUGUSTE, b-3 le 4 août 1898; m-3 à Ludgarde Houle, le 10 juil. 1923; vivant à St-Cyrille de Wendover, Qué.
9. LOUIS-PHILIPPE, b-3 le 6 juin 1900; m-3 à Marguerite Joyal, le 12 fév. 1924; vivant à St-Cyrille de Wendover, Qué.
10. ERNEST, b-3 le 13 juin 1902; vivant à St-Cyrille de Wendover, Qué.
11. WILFRED, b-3 le 19 juin 1904; vivant.
12. JEANNE, b-3 le 1er avril 1907; vivante.

3ème Br.

VII

No 57.

LOUIS-ELPHEGE JANELLE, de Joseph-Alfred et
Anna Rivard-Lavigne.

ALICE JOYAL, d'Alphonse et Julie Pellerin.
(B-3 le 10 jan. 1902; vivante.)

Mariage à St-Cyrille de Wendover, Qué., le 23 juin
1920. (Voir No 56.)

ENFANTS:

1. MARIE-JULIE-ANNA, b-3 le 15 mai 1921; s-3 le
* 22 mai 1921.
2. JEANNE-ALICE, b-3 le 21 sept. 1922; vivante.
3. JOSEPH-ULRIC, b-3 le 11 août 1924; vivant.
4. JOSEPH-BRUNO, b-3 le 26 août 1926; vivant.

3ème Br.

VII

No 58.

PHILIPPE-AUGUSTE JANELLE, de Joseph-Alfred
et Anna Rivard-Lavigne.

LUDGARDE HOULE, d'Eugène et Louise Côté.
(B-136 le 4 fév. 1904; vivante.)

Mariage à St-Cyrille de Wendover, Qué., le 10 juil.
1923. (Voir No 56.)

ENFANTS:

1. PAUL-CLEMENT, b-3 le 10 mai 1924; vivant.
2. MARIE-GERTRUDE, b-3 le 16 août 1926; vivante.

3ème Br.

VII

No 59.

LOUIS-PHILIPPE JANELLE, de J.-Alfred et Anna
Rivard-Lavigne.

MARGUERITE JOYAL, d'Aimé et Sarah Bourassa.
(B-3 le 17 juin 1906; vivante.)

Mariage à St-Cyrille de Wendover, Qué., le 12 fév. 1924. (Voir No 56.)

ENFANTS:

1. JEAN-PAUL, b-3 le 8 nov. 1925; s-3 le 9 nov. 1925.
2. JOSEPH-JEAN-MARIE, b-3 le 25 nov. 1926; vivant.

3ème Br.

VI

No 60.

LOUIS-PHILIPPE JANELLE, de Jos. et Sophie Côté.
EUGENIE GUEVREMONT, de Louis et Zoé Guévremont.

(B-4 le 25 août 1874; vivante.)

Mariage à St-Cyrille de Wendover, Qué., le 25 avril 1892. (Voir No 55.)

ENFANTS:

1. MARIE-VIRGINIE-CECILE, b-3 le 22 nov. 1893; vivante.
2. GEORGE-EMILE, b-3 le 17 février 1896; m-I à Marie Côté, le 10 septembre 1923; vivant à St-Cyrille de Wendover, Qué.
3. MARIA-ANNA-EULALIE, b-3 le 27 septembre 1898; 0-132 Soeur Marie de Jeanne-d'Arc (Bon-Pasteur), le 20 octobre 1920; vivante à Ottawa.
4. MARIE-CLAIRE-EMER., b-3 le 16 janvier 1900; 0-10 Soeur Janelle (Cong. des Soeurs-Grises), le 3 mai 1924; vivante à La Tuque, Qué.
5. MARIE-ROSE, b-3 le 26 janvier 1902; 0-10 Soeur Ste-Rose (Cong. des Soeurs-Grises), le 2 septembre 1924; vivante à Nicolet, Qué.
6. JOSEPH-CYRILLE, b-3 le 9 février 1904; au scholasticat St-Joseph des Pères Oblats à Ottawa, Ont.

7. EUGENE-MATHIEU, b-3 le 4 juin 1906; vivant.
8. MARIE-YVONNE-BLANDINE, b-3 le 4 mai 1908; vivante.
9. JOSEPH-URBAIN, b-3 le 24 septembre 1910; s-3 le 2 octobre 1910.

3ème Br. VII No 61.

GEORGE-EMILE JANELLE, de Louis-Philippe et Eugénie Guévremont.

MARIE COTE, de Nazaire et Emelda Lafond.
(B-I le 8 décembre 1903; vivante.)

Mariage à La Baie, Qué., le 10 septembre 1923. (Voir No. 60.)

ENFANT:

1. MARIE-CLAIRE-THERESE, b-3 le 18 août 1924; vivante.

3ème Br. V No 62.

CHARLES-EUGENE JANELLE, de Michel et Marg. Gauthier-Gentès

HELENE BUISSON, d'Antoine et Emélie Blondin.
(B-96 le 28 mars 1848; s-96 le 4 avril 1905. (V. No 47.)

Mariage à St-Grégoire de Nicolet, Qué., le 7 avril 1866.

ENFANT:

1. J.-MICHEL-ANTOINE, b-4 le 22 mai 1867; s-4 le 16 septembre 1867.

3ème Br. V No 63.

PIERRE-EMMANUEL JANELLE, de Michel et Marg. Gauthier-Gentès.

JULIE-VIRGINIE BUISSON, d'Antoine et Emélie
Blondin.

(B-96 le 11 janvier 1845; s-3 le 22 novembre 1902.)

Mariage à St-Grégoire de Nicolet, Qué., le 16 janvier
1866. (Voir No 47.)

ENFANTS:

1. REBECCA-ALBERTINE, b-4 le 17 mai 1867; 0-10
Soeur Marie-Emmanuel (L'Assomption), le 13 août
1891; vivante à Bécancourt, Qué.
2. EUGENE-ANTONIO, b-4 le 9 juin 1869; m-4 à
Annette Caron, le 31 janvier 1893; vivant à Paradise
Hill, Sask.
3. EMELIE-ANNINA, b-4 le 5 octobre 1871; 0-10
Soeur Saint-Michel-Archange (L'Assomption) le 2
février 1894; vivante à Nicolet, Qué.

3ème Br.

VI

No 64.

EUGENE-ANTONIO JANELLE, de Pierre-Emma-
nuel et Julie-V. Buisson.

ANNETTE CARON, de Théophile et Emélie Gill.
(B-7 le 9 mai 1871; vivante.)

Mariage à Drummondville, Qué., le 31 janvier 1893.
(Voir No 63.)

ENFANTS:

1. MARIE-ANNE-LUDGARDE, b-3 le 16 octobre
1894; m-11 à Antonin Duplessis, le 11 mai 1921; vi-
vante à 232, 12ème Avenue, Sherbrooke, Qué.
2. ANTOINE-HENRI-ROBERT, b-3 le 22 janvier
1896; s-3 le 25 novembre 1908.
3. MARIE-ROSE-ISABELLE, b-3 le 1er octobre

- 1897; m-125 à Otto Morin, le 12 mai 1924; vivante à Jasper-Park, Alta.
4. MARIE-ANNE-ALBERTINE, b-3 le 26 avril 1900; vivante.
 5. MARIE-ALICE-EMELIE, b-3 le 7 mars 1902; vivante
 6. MARIE-HELENE-ANTONIA, b-3 le 28 juin 1904; vivante.
 7. MARIE-ROSE-JOSEPHTE, b-3 le 17 mars 1905; vivante.
 8. JOSEPH-PATRICK-ANTONIO, b-3 le 16 mars 1907; vivant.
 9. PAUL-ALPHONSE-GERARD, b-3 le 15 octobre 1909; vivant.
 10. ROSAIRE-ANDRE-LOUIS, b-3 le 29 novembre 1912; vivant.
 11. MARIE-CECILE, b-3 le 13 février 1916; s-3 le 26 août 1916.

3ème Br.

IV

No 65.

JEAN-BAPTISTE JANELLE, de Frs-Xavier et Marg.
Précourt.

EULALIE GARON, de Henri et Marie Chamberland.
(B-.....1802; s-1 le 3 janvier 1844.)
(1e) Mariage à La Baie, Qué., le 3 novembre 1830.
(Voir No 1.)

ENFANTS:

1. JEAN-BTE, b-2 le 17 août 1831; s-1 le 28 octobre 1831.
2. SOPHIE, b-10 le 17 août 1832; m-4 à Gonzague Paquin, le 17 mai 1858; s-67 le 30 octobre 1902.

**VOIR
MICROFICHE
SUIVANTE**

2

4

2

3. EULALIE, b-1 le 27 avril 1834; s-1 le 19 sept. 1834.
 4. VINCENT-CHARLES, b-1 le 21 juillet 1835; m-21 à Philomène Malouin le 10 janvier 1859; s-103 le 5 mai 1904.
 5. M.-PHILOMENE, b-1 le 27 octobre 1838; s-5 le 25 octobre 1923.
- JOSEPHTE MARTIN-BARNABE, de Firmin et Marie Lafond.
(B-1 le 6 janvier 1818; s-5 le 1er mai 1877.)
(2e) Mariage à La Baie, Qué., le 18 juin 1844.
6. PAUL-MOISE, b-1 le 30 mars 1845; m-5 à Céline Caya, le 5 février 1867; s-28 le 27 décembre 1914.
 7. AUREA-MARIE, b-1 le 16 mai 1846; s-1 le 10 septembre 1847.
 8. ZOE, b-1 le 10 novembre 1847; m-5 à Frédéric Caya, le 28 février 1870; s-5 le 13 novembre 1924.
 9. JEAN-BTE-FREDERIC, b-4 le 8 mai 1849; m-5 à Hermine Marier, le 12 jan. 1869; s-5 le 10 fev. 1879.
 10. ATHANASE, b-4 le 24 octobre 1850; m-5 à Marie Caya, le 26 juillet 1873; vivant à St-Germain de Grantham, Qué.
 11. MARIE-ALICE, b-4 le 16 avril 1852; s-4 le 27 mai 1852.
 12. JOSEPH-HERCULE, b-4 le 7 juin 1856; s-4 le 13 février 1857.

3ème Br.

V

No 66.

VINCENT-CHARLES JANELLE, de Jean-Bte et Eulalie Garon.
PHILOMENE (PHOEBEE) MALOUIN, de Maxime et Clarisse Maheu.

(B-(?) le 1er avril 1841, s-23 le 17 avril 1900.)
 Mariage à Stanstead, Qué., le 10 janvier 1859. (Voir
 No 63.)

ENFANTS:

1. PHILOMENE, b-21 le 29 juin 1860; s-217 le 26 mai 1864.
2. MARIE-OLIVINE, b-21 le 21 juillet 1861; m-98 à Arthur Dulac, le 29 septembre 1882; s-103 le 23 octobre 1918.
3. JULIE, b-21 le 27 juin 1862; s-21 le 28 septembre 1862.
4. PHILOMENE, b-100 le 1er novembre 1865; s-100 le 8 décembre 1865.
5. ELIZABETH-ELECTA, b-100 le 17 février 1868; m-99 à William-E. Parmalee, le 24 août 1887; s-19 le 12 février 1925.
6. CHARLES-THOMAS, b-101 le 3 mars 1869; m-187 à Jennie Murdock, le 16 août 1900; vivant à 63, Congress St., Lowell, Mass.
7. EUGENE-CLAIR, b-101 le 14 avril 1870; s-102 le 17 juin 1900.
8. GEORGES-PETER, b-102 le 14 août 1872; m-23 à Alice Myers, le 22 juin 1898; vivant à 1178, Park Place, Brooklyn, N.-Y.
9. HELEN-MARGARET, b-102 le 9 juin 1875; m-23 à Patrick-J. Connelly, le 24 mai 1899; vivante à 816, Main St., New-Britain, Conn.
10. EDWARD-DOUGLASS, b-102 le 5 décembre 1876; m-23 à Agnes Grace, le 9 mai 1906; vivant à 90, La-salle St., New-Britain, Conn.
11. ROBERT-JOSEPH, b-102 le 22 octobre 1878; m-23

à Katherine Ducey, le 8 août 1907; vivant à 65, Seymour St., New-Britain, Conn.

12. EVELYN, b-102 le 19 juillet 1880; (1e) m-103 à Otto Nyberg, le 16 mai 1901; (2e) m-102 à Ant.-J. Lambo, le 18 septembre 1917; vivante à Cheshire, Conn. (P. O. Box 912.)

3ème Br. VI No 67.

CHARLES-THOMAS JANELLE, de Vincent-Chs et
Phoebee Malouin.

JENNIE-E. MURDOCK, de David et Mary Murdock.
(B-Winooski, Vt, le 25 août 1871; vivante.)

Mariage à Lowell, Mass., le 16 août 1900. (Voir No 66.)

ENFANT:

1. GEORGES-M., b-187 le 19 novembre 1901; vivant.

3ème Br. VI No 68.

GEORGES-PETER JANELLE, de Vincent-Chs et
Phoebee Malouin.

ESTHER-ALICE MYERS, de Patrick et Mary Kelly.
(B-23 le 7 juin 1874; vivante.)

Mariage à New-Britain, Conn., le 22 juin 1898. (Voir No 66.)

ENFANTS:

- MARION, b-23 le 4 jan. 1899; o-169 Soeur Mary-Mildred (Order of St-Joseph), le 7 août 1922; vivante à St. Francis-Xavier Convent, Waterbury, Conn.
- GERTRUDE, b-23 le 12 février 1900; vivante.
- HELEN, b-23 le 21 mai 1901; m-23 à Francis Tynan,

- le 24 janvier 1924; vivante à 307, Eastern Parkway,
Brooklyn, N.-Y.
4. GEORGES, b-23 le 23 juillet 1904; vivant.
 5. ALICE, b-23 le 7 décembre 1908; vivante.

3ème Br.

VI

No 69.

EDWARD-DOUGLAS JANELLE, de Vincent-Chs et
Phoebee Malouin.

AGNES GRACE, de Thomas et Catherine Flood.

(B-28 le 13 avril 1882; vivante.

Mariage à New-Britain, Conn., le 9 mai 1906. (Voir
No 66.)

ENFANTS:

1. EDWARD-G., b-23 le 21 février 1907; vivant.
2. THOMAS-F., b-23 le 4 septembre 1909; vivant.
3. CATHERINE-A., b-23 le 11 février 1912; vivante.
4. VINCENT-CHARLES; b-23 le 1er février 1914;
vivant.
5. RAYMOND, b-23 le 13 février 1916; vivant.
6. MARY-GRACE, b-23 le 8 mai 1918; vivante.
7. MILDRED, b-23 le 24 septembre 1920; vivante.
8. ROBERT-WILLIAM, b-23 le 15 octobre 1922; vi-
vant.
9. DONALD, b-23 le 18 juin 1925; vivant.

3ème Br.

VI

No 70.

ROBERT-J. JANELLE, de Vincent-Charles et Phoebee
Malouin.

KATHERINE DUCEY, de William et Katherine Mc-
Laughlin.

(B-Newington, Conn., le 5 janvier 1879; vivante.)

Mariage à New-Britain, Conn., le 8 août 1907. (Voir No. 66.)

Pas de famille.

3ème Br.

V

No 71.

PAUL-MOISE JANELLE, de Jean-Bte et Josephte
Martin.

CELINA CAYA, d'Antoine et Esther Laflèche.
(B-4 le 16 avril 1849; s-28 le 18 mars 1915.)

Mariage à St-Germain de Grantham, le 5 février
1867. (Voir No 65.)

ENFANTS:

1. ZOE-ERNESTINE, b-4 le 20 janvier 1868; s-4 le 10 février 1882.
2. FERDINAND-EPHREM, b-4 le 16 avril 1869; (1e) m-28 à Julie Champigny, le 6 août 1894; (2e) m-28 à Rose-Anna Moisan, le 10 juin 1899; vivant à 32, Court St., Dover, N. H.
3. MARIE-ANNE-ALBIA, b-5 le 1er septembre 1870; s-4 le 3 octobre 1871.
4. J.-TREFFLE-ALBERT, b-4 le 17 avril 1872; s-4 le 23 février 1873.
5. JOSEPH-NESTOR, b-4 le 20 avril 1873; s-4 le 2 déc. 1874.
6. MARIE-BLANCHE-ALBIA, b-4 le 1er mai 1875; m-28 à Philius Poirier, le 10 juin 1900; vivante à 75, rue Green, Biddeford, Me.
7. J.-ALBERIC-EMILE, b-4 le 26 août 1877; s-5 le 5 septembre 1891.
8. MARIE-ANGELINA, b-4 le 24 juillet 1879; m-28 à Arthur Sabourin, le 19 octobre 1899; vivante à 106, Granite St., Biddeford, Me.

9. JOSEPHAT-HENRI, b-4 le 5 décembre 1881; m-28 à Marie-Antoinette Reinhardt, le 18 mai 1903; s-28 le 15 février 1915.
10. JOSEPH-ELPHEGE, b-4 le 12 juin 1883; s-28 le 22 juillet 1900.
11. MARIE-PHYLIA-ALARINA, b-4 le 21 janvier 1885; s-4 le 14 juin 1886.
12. MARIE-BLANCHE-ATALA, b-63 le 3 janvier 1886; s-63 le 6 janvier 1886.
13. CLAUDIA, b-28 le 10 janvier 1887; s-28 le 10 octobre 1888.
14. FABIOLA, b-28 le 17 septembre 1891; vivante à 52, Birch St., Biddeford.

3ème Br.

VI

No 72.

FERDINAND-EPHREM JANELLE, de Paul-Moïse
et Céline Caya.

JULIE CHAMPIGNY, de Toussaint et Julie Charbon-
neau.

(B-St-Judes,.....1867; s-28 le 27 décembre
1898.

(1e) Mariage à Biddeford, Me, le 6 août 1894. (Voir
No 71.)

ENFANTS:

1. BERTHA, b-28 le 1er mai 1895; m-152 à Alphonse Roy, le 3 juin 1912; vivante à New-Market, N.-H.
2. ALIDA, b-28 le 3 juillet 1896; s-28 le 11 avril 1902.
3. ARTHUR, b-28 le 26 octobre 1897; s-28 le 31 juillet 1899.

ROSE-ANNA MOISAN, de Joseph et Philomène Baker.
B-Lister (Mégantic), Qué., le 5 avril 1877; vivante.

- (2e) Mariage à Biddeford, Me, le 10 juin 1899.
4. OSCAR, b-28 le 20 janvier 1901; m-42 le 15 février 1926 à Eliz. P. Flanagan, vivant à 32, Highland Ave, Chicopee, Mass. (Voir page 311.)
 5. LAURETTE, b-28 le 15 février 1902; vivante.
 6. PHILIPPE-AUGUSTE, b-28 le 11 septembre 1904; vivant.
 7. WILFRED, b-28 le 18 avril 1906; m-261 à Thalma Thurbur, le 25 décembre 1924; vivant à 4, Reservoir St., Dover, N.-H.
 8. JOSEPHAT, b-15 le 18 janvier 1909; vivant.
 9. EUGENE, b-67 le 19 septembre 1911; vivant.
 10. FLORENCE, b-152 le 19 septembre 1915; vivante.

3ème Br.

VII

No 73.

WILFRED JANELLE, de Ferd.-Ephrem et Rose-Anna
Moisan.

THALMA THURBUR, de Waldo et Gertrude Thurbur.
(B-Alton, N.-H., le 29 octobre 1904; vivante.)

Mariage à Dover, N.-H., le 25 décembre 1924. (Voir
No 72.)

Pas de famille.

3ème Br.

VI

No 74.

JOSEPHAT-HENRI JANELLE, de Paul-Moïse et Cé-
lina Caya.

MARIE-ANTOINETTE REINHARDT, de Ferdi-
nand et Eliza Jobin.

(B-167 le 16 janvier 1880; vivante à Biddeford, Me.)

Mariage à Biddeford, Me, le 18 mai 1903. (V. No 71.)

ENFANTS:

1. ANONYME, né et s-28 le 3 juin 1904.
2. ANONYME, né et s-28 le 24 mai 1905.
3. MARGUERITE, b-28 le 5 juil. 1907; vivante.
4. LAURENCE, b-28 le 16 nov. 1908; vivante.
5. RHEA, b-28 le 15 fév. 1911; s-28 le 5 juin 1911.

3ème Br.

V

No 75.

J.-BTE-FREDERIC JANELLE, de Jean-Bte et Joseph-
te Martin.

HERMINE MARIER, de Joseph et Esther Pelletier.
(B-37 le 12 jan. 1847; remariée à Patrick-Ovide Ja-
nelle à Drummondville, Qué., le 18 oct. 1898; s-4 le
14 avril 1914.)

Mariage à St-Germain de Grantham, le 12 jan. 1869.
(Voir No 65.)

ENFANTS:

1. ANNA, b-4 le 15 septembre 1869; m-28 à Georges Bé-
gin, le 28 mai 1888; s-4 le 18 sept. 1913.
2. HERCULE-ARTHUR, b-5 le 1er oct. 1870; m-28
à Clara Chicoine, le 15 juin 1891; vivant à 38, Clif-
ford St., Biddeford, Me.
3. MARIE-ANNE-CELINA, b-4 le 6 jan. 1872; m-28
à Adolphe Paul, le 1er mars 1897; vivante à La Pa-
trie, Qué.
4. FREDERIC, b-29 le 11 mars 1873; m-28 à Vitaline
Frappier, le 15 août 1892; s-35 le 2 sept. 1917.
5. MARIE-LUCIE, b-29 le 30 mars 1874; s-29 le 10
mars 1875.
6. MARIE-LUCILLE-GEORGIANNA, b-29 le 22

- mars 1875; m-29 à Joseph Paquette, le 14 sept. 1896; vivante à La Patrie, Qué.
7. J.-BTE-THEOPHILE, b-27 le 20 oct. 1876; (1e) m-28 à Deneige Allard, le 6 juin 1904; (2e) m-28 à Emma Robida, le 2 fév. 1914; (3e) m-28 à Marie-Anne-DeRoy Coulombe, le 19 jan. 1921; vivant à 9, Raymond St., Biddeford, Me.
 8. WILFRED-ELPHEGE, b-27 le 6 déc. 1877; vivant à 119, Main St., Biddeford, Me.
 9. EDMOND-JOSEPH, b-4 le 19 sept. 1879; m-17 à Lydia-A. Caron, le 19 nov. 1919; vivant à 119, Main St., Biddeford, Me.

3ème Br.

VI

No 76.

HERCULE-ARTHUR JANELLE, de J.-Bte-Frédéric
et Hermine Marier.

CLARA CHICOINE, d'Antoine et Aurélie Morissette.
(B-28 le 10 février 1872; vivante.)

Mariage à Biddeford, Me, le 15 juin 1891. (Voir No
75.)

ENFANTS:

1. EMELINE, b-28 le 16 sept. 1892; vivante.
2. ALIDA, b-28 le 21 jan. 1894; m-28 à Georges Bordeleau, le 3 sept. 1919, vivante à 34, Ludlan St., Lowell, Mass.
3. YVONNE, b-28 le 9 jan. 1896; m-28 à Ludger Tamburino, le 31 jan. 1921; vivante à 38, Clifford St., Biddeford, Me.
4. EMELDA, b-28 le 1er oct. 1897; vivante.
5. VISINALDA, b-28 le 28 fév. 1899; vivante.

6. BERNADETTE, b-28 le 26 sept. 1900; s-28 le 14 déc. 1902.
7. EGIDE, b-28 le 10 déc. 1902; m-124 à Rachel Rousseau, le 20 avril 1925; vivant à Biddeford, Maine.
8. ANNETTE, b-28 le 11 juin 1904; m-28 à Edmond Letendre, le 6 juin 1927; vivante à Biddeford, Maine.
9. CONRAD, b-28 le 27 sept. 1911; vivant.

3ème Br.

VII

No 77.

EGIDE JANELLE, de Hercule-Arthur et Clara Chicoine.

RACHEL ROUSSEAU, de Napoléon et Marie Lacroix.
(B-231 le 6 avril 1906; vivante.)

Mariage à St-Hyacinthe, Qué., le 20 avril 1925. (V. No 76.)

ENFANT:

1. LUCIEN-RAOUL-HERCULE, b-28 le 14 janvier 1927; vivant.

3ème Br.

VI

No 78.

FREDERIC JANELLE, de J.-Bte-Frédéric et Hermine Marier.

VITALINE FRAPPIER, d'André et Aglaée Armstrong.

(B-48 le 14 mars 1867; remariée à Ovide Vilandré et vivante à 108, South-Street, Biddeford, Me.)

Mariage à Biddeford, Me, le 15 août 1892. (Voir No 75.)

ENFANTS:

1. OVILA, b-28 le 26 avril 1893; s-28 le 4 sept. 1893.
2. ALPHE, b-30 le 10 sept. 1894; m-28 à Mabel Proulx,

le 17 oct. 1922; vivant à 87, Alfred St., Biddeford, Me.

3. ROSE-BLANCHE, b-28 le 28 fév. 1896; m-28 à Charles Leclerc, le 25 mars 1919; s-28 le 6 jan. 1920.
4. EDGAR, b-28 le 21 juil. 1897; s-28 le 29 oct. 1897.
5. PRIME, b-28 le 14 juil. 1898; s-28 le 12 avril 1899.
6. ALPHONSE-EDMOND-JOSEPH, b-28 le 30 mai 1900; m-123 à Emma Peterson, le 30 mars 1921; vivant à Keasby, N.-J.

3ème Br. VII No 79.

ALPHE JANELLE, de Frédéric et Vitaline Frappier.
MABEL PROULX, de Hyacinthe et Elise Labonté.

(B-28 le 15 déc. 1890; vivante.)

Mariage à Biddeford, Me, le 17 oct. 1922. (V. No 78.)

ENFANTS:

1. ALPHE, b-28 et s-28 le 26 sept. 1923.
2. ROBERT-ALFRED, b-28 le 8 jan. 1926; vivant.

3ème Br. VII No 80.

ALPH.-EDMOND-JOSEPH JANELLE, de Frédéric
et Vitaline Frappier.

EMMA PETERSON, de

Mariage à Raritan, N. J., le 30 mars 1921. (V. No 78.)

ENFANT:

1. CLARA-BLANCHE, b-206 le 11 août 1922; vivante.

3ème Br. VI No 81.

J.-BTE-THEOPHILE JANELLE, de J.-Bte-Frédéric
et Hermine Marier.

DENEIGE ALLARD, d'Edouard et Philomène Bois-
 (B-94 le 6 jan. 1878; s-28 le 16 oct. 1913.) vert.
 (1e) Mariage à Biddeford, Me, le 6 juin 1904. (Voir
 No 75.)

ENFANTS:

1. BERNADETTE, b-28 le 28 juin 1905; m-152 à Percy Monteith, le 8 oct. 1923; vivante à New-Market, N.-H.
2. PHILIPPE, b-28 le 25 fév. 1908; s-28 le 25 juil. 1926. (Tué dans un accident d'automobile à Hartford, Conn.)
3. ALICE, b-31 le 15 mai 1909; vivante.
4. ALBERT, b-31 le 15 juillet 1911; vivant.
5. MARIE-ROSE, b-31 le 12 nov. 1912; s-31 le 5 mars 1913.

EMMA ROBIDA, de Narcisse et Marie Demers.
 (B-28 le 2 nov. 1882; s-28 le 12 oct. 1918.)

(2e) Mariage à Biddeford, Me, le 2 février 1914.

6. ARTHUR, b-28 le 25 mai 1915; vivant.
7. ROLAND, b-28 le 21 fév. 1917; vivant.

MARIE-ANNE-DeROY COULOMBE, de François
 et Marie Thibault.

(B-232 le 15 oct. 1878; vivante.)

(3e) Mariage à Biddeford, Me, le 19 jan. 1921.

Pas de famille.

3ème Br.

VI

No 82.

EDMOND-JOSEPH JANELLE, de J.-Bte Frédéric et
 Hermine Marier.

MARIE-LYDIA-ALBINA CARON, de Joseph-O. et
 Adèle-Julie Pelletier

(Née-233 et b-234 le 15 mai 1883; vivante.)

Mariage à Lewiston, Me, le 19 nov. 1919. (V. No 75.)

Pas de famille.

3ème Br.

V

No 83.

ATHANASE JANELLE, de Jean-Baptiste et Josephte
Martin.

MARIE CAYA, de Pierre et Sophie Pelland.

(B-1 le 12 sept. 1848; s-5 le 20 nov. 1925.)

Mariage à St-Germain de Grantham, Qué., le 26 juil.
1873. (Voir No 65.)

ENFANTS:

1. JEAN-BTE-ANGUS, b-5 le 18 avril 1874; m-5 à
Lumina Belhumeur, le 13 jan. 1903; vivant à St-Ger-
main de Grantham, Qué.
2. JOSEPH-THOMAS-ARTHUR, b-5 le 18 déc.
1877; m-4 à Anna Morin, le 4 fév. 1902; vivant à St-
Germain de Grantham, Qué.
3. ANONYME, né et s-5 le 4 oct. 1878.
4. MARIE-EVELINE-CLAUDIA, b-5 le 24 nov.
1879; m-5 à Joseph-Emile Allard, le 7 jan. 1901; vi-
vante à Richmond, Qué.
5. JOSEPH-ANTONIN-THEOGENE, b-5 le 11
nov. 1881; m-5 à Alice Girard, le 15 oct. 1906; vivant
à St-Majorique, Qué.
6. JULIE-ANNE, b-5 le 6 mars 1884; m-5 à Félix Ber-
geron, le 6 mars 1905; vivante à Ste-Rosalie, Qué.
7. LOUIS-J.-A.-ANTONIN, b-5 le 22 jan. 1886; m-12
à Marie-Mad.-Ghislaine Rochez, le 30 août 1915; vi-
vant à Wagner, Montana.
8. MARIE-ELEXINA-ALPH. (ALICE), b-5 le 23

- mai 1887; m-5 à Albert Dionne, le 27 fév. 1913; vivante à Malta, Montana. (B. P. 895.)
9. ELPHEGE, b-5 le 8 avril 1889; m-5 à Eveline Rajotte, le 10 juillet 1916; vivant à St-Germain de Grantham, Qué.
10. MARIE-ANNETTE, b-5 le 30 août 1891; s-5 le 28 mars 1921.

3ème Br.

VI

No 84.

JEAN-BTE-ANGUS JANELLE, d'Athanase et Marie Caya.

LUMINA BELHUMEUR, de Léon Belhumeur et Eugénie Girard.

(B-5 le 21 juin 1879; vivante.)

Mariage à St-Germain de Grantham, Qué., le 13 jan. 1903. (Voir No 83.)

ENFANTS:

1. J.-LAURENT-D.-ATHANASE, b-5 le 7 oct. 1905; vivant.
2. ANONYME, né et s-5 le 7 nov. 1908.
3. ANONYME, né et s-5 le 4 nov. 1910.
4. MARIE-MARTHE-GERMAINE, b-5 le 7 août 1911; s-5 le 8 août 1911.
5. JOSEPH-RENE-LACTANCE, b-5 le 30 août 1914; vivant.

3ème Br.

VI

No 85.

JOSEPH-THOMAS-ARTHUR JANELLE, d'Athanase et Marie Caya.

ANNA MORIN, de Joseph et Georgianna Hamel.
(B-2 le 7 déc. 1877; vivante.)

Mariage à Drummondville, Qué., le 4 février 1902.
(Voir No 83.)

ENFANTS:

1. JOSEPH-JEAN-BTE-DONALD, b-5 le 29 août 1903; vivant.
2. GEORGES-ARTHUR, b-5 le 11 juin 1905; m-4 à Estelle Robidoux, le 18 août 1924; vivant à St-Germain de Grantham, Qué.
3. MARIE-MARGUERITE, b-5 le 11 déc. 1906; s-5 le 19 fév. 1916.
4. ANONYME, né et s-5 le 20 août 1904.
5. MARIE-JEANNE, b-5 le 24 mai 1908; m-5 à Joseph Blanchette, le 10 mai 1927; vivante à St-Germain de Grantham, Qué.
6. MARIE-ROSE-BERTHE-ANNA, b-5 le 16 jan. 1910; vivante.
7. JOSEPH-THEOTIME-GERARD, b-5 le 3 oct. 1911; vivant.
8. ANONYME, né et s-5 le 3 mars 1913.
9. MARIE-ALICE-PHILOMENE, b-5 le 2 février 1914; vivante.
10. MARIE-GABRIELLE-FRANÇOISE, b-5 le 3 déc. 1916; vivante.
11. MARIE-THERESE-HELENE, b-5 le 18 juillet 1920; vivante.

3ème Br.

VI

No 86.

JOSEPH-ANTONIN-THEOGENE JANELLE, d'A-
thanase et Marie Caya.
ALICE GIRARD, d'Eugène et Julie Bourbeau.
(B-5 le 15 mai 1883; vivante.)

Mariage à St-Germain de Grantham, Qué., le 15 oct. 1906. (Voir No 83.)

ENFANTS:

1. AGATHE, b-32 le 12 nov. 1910; vivante.
2. MARIE-CLAIRE-LUCIE-PHILOMENE, b-5 le 11 août 1912; vivante.
3. LEON, b-32 le 8 août 1913; vivant.
4. DENISE, b-32 le 23 août 1915; vivante.
5. MAURICE, b-32 le 17 déc. 1916; vivant.

3ème Br.

VII

No 87.

GEORGES-ARTHUR JANELLE, de Thomas-Arthur
et Anna Morin.

ESTELLE ROBIDOUX, de Pierre et Mélina Parizeau.
(B-32 le 3 oct. 1905; vivante.)

Mariage à Drummondville, Qué., le 18 août 1924.
(Voir No 85.)

ENFANTS:

1. JOSEPH-CLEMENT, b-5 le 20 mai 1925; vivant.
2. JOSEPH-MARCEL, b-4 le 1er nov. 1926; vivant.

3ème Br.

VI

No 88.

LOUIS-J.-A.-ANTONIN JANELLE, d'Athanase et
Marie Caya.

M.-MAD.-GHISLAINE ROCHEZ, de Chs.-J.-Isidore
et M.-A.-Aug. Delval.

(B-Binche, Belgique, le 1er juil. 1885; vivante.)

Mariage à Montréal, Qué., le 30 août 1915. (Voir
No 83.)

ENFANTS:

1. JEAN-MARIE-JOSEPH, b-147 le 15 avril 1917;
vivant.

2. MARIE-SUZANNE, b-147 le 15 sept. 1918; vivante.
3. MARGUERITE-MARIE, b-147 le 2 nov. 1919; vivante.

3ème Br.

VI

No 89.

ELPHEGE JANELLE, d'Athanase et Marie Caya.
 EVELINE RAJOTTE, de Félix et Anastasie Lemaire.
 (B-5 le 26 juin 1891; vivante.)

Mariage à St-Germain de Grantham, Qué., le 10 juil.
 1916. (Voir No 83.)

ENFANTS:

1. JOSEPH-ARTHUR-LOUIS-PHILIPPE, b-5 le 2 mai 1917; vivant.
2. MARIE-HEN.-ANTOINETTE, b-5 le 14 juin 1918; s-5 le 19 nov. 1919.
3. MARIE-JEANNE-GERTRUDE, b-5 le 8 mars 1920; vivante.
4. MARIE-ANNETTE, b-5 le 22 juillet 1921; vivante.
5. J.-RAPHAEL-EDMOND-FERNAND, b-5 le 25 oct. 1923; vivant.
6. MARIE-PAULINE-MARCELLE, b-5 le 29 nov. 1925; vivante.
7. JOSEPH-CONSTANT-JEAN-JACQUES, b-5 le 1er nov. 1927; vivant.

3ème Br.

IV

No 90.

PIERRE JANELLE, de Frs-Xavier et Marg. Précourt.
 LUCIE COTE, d'Antoine et Marie-Claire Lacerte.
 (B-1 le 26 mai 1816; s-1 le 17 fév. 1842.)

(1e) Mariage à La Baie, Qué., le 7 juillet 1835. (V.
 No 1.)

ENFANTS:

1. MARIE-ROSE-DE-LIMA, b-1 le 12 juil, 1836; s-1 le 26 juil. 1836.
2. PHILOMENE, b-1 le 30 juin 1837; m-1 à Joseph Benoît, le 27 juillet 1858; s-1 le 19 fév. 1860.
3. PIERRE-EUSEBE, b-1 le 3 mars 1839; (1e) m-1 à Victoire Benoît, le 22 jan. 1867; (2e) m-4 à Henriette Comtois, le 18 fév. 1889; vivant à St-Cyrille de Wenderover, Qué.
4. THOMAS, b-1 le 29 sept. 1841; m-96 à Atala Bourgeois, le 7 fév. 1871; s-3 le 1er jan. 1897.

VICTOIRE BENOIT, de Gabriel et Victoire Bourgeois.
(B-1 le 8 juillet 1816; s-3 le 7 août 1880.)
Mariage à La Baie, Qué., le 30 mai 1843.

5. MICHEL-ALFRED, b-1 le 12 mai 1844; s-1 le 8 fév. 1845.
6. PIERRE-JEAN-BTE, b-1 le 1er nov. 1845; m-4 à Geneviève Guévremont, le 6 oct. 1868; s-3 le 19 mai 1904.
7. MOISE, b-1 le 31 mai 1847; s-3 le 14 sept. 1881.
8. MARIE-ADELINÉ, b-1 le 24 déc. 1848; m-4 à Timothée Despins, le 8 jan. 1871; s-3 le 30 mai 1890.
9. MARIE-VICTOIRE, b-1 le 23 avril 1850; s-12 le 22 fév. 1891.
10. FRANÇOIS, b-1 le 12 jan. 1852; célibataire, s-167 le 30 avril 1926.
11. MARIE-CEDELIE, b-1 le 24 sept. 1853; m-3 à Cyrien Brûlé, le 26 juin 1877; s-3 le 25 mars 1882.
12. PIERRE, b-1 le 28 mai 1855; s-1 le 11 juil. 1855.
13. JOSEPH, b-1 le 8 sept. 1857; m-151 à Lumina Vade-

boncoeur, le 7 jan. 1880; vivant à 31, Lincoln St.,
Central-Falls, R. I.

3ème Br.

V

No 91.

PIERRE-EUSEBE JANELLE, de Pierre et Lucie Côté.
VICTOIRE BENOIT, de Georges et Zoé Gouin.
(B-1 le 28 mai 1844; s-3 le 23 août 1886.)

(1) Mariage à La Baie, Qué., le 22 jan. 1867. (V.
No 90.)

ENFANTS:

1. JOSEPH-ADELARD, b-4 le 25 nov. 1867; s-3 le 15
mars 1872.
2. JOSEPH, b-4 le 12 mars 1869; m-95 à Marie-Jeanne
Forcier, le 30 oct. 1893; s-3 le 27 jan. 1901.
3. THOMAS-EMILE, b-4 le 15 juin 1870; m-89 à Ma-
rie Lepage, le 8 jan. 1893; vivant à St-Cyrille de Wen-
dover, Qué.
4. JOSEPH-ALBERT, b-4 le 24 août 1871; s-3 le 17
juillet 1872.
5. ANTONIO, b-3 le 7 août 1873; s-3 le 4 mars 1874.

HENRIETTE COMTOIS, de Félix et Hél. Denommé.
(B-240..... 1843; s-3 le 4 juin 1908.)

(2e) Mariage à Drummondville, Qué., le 18 fév. 1889.

Pas de famille.

3ème Br.

VI

No 92.

JOSEPH JANELLE, de Pierre-Eusèbe et Victoire
Benoit.

MARIE-JEANNE FORCIER, de Nazaire et Hélène
Auclair.

(B-76 le 13 fév. 1876; remariée à Nazaire-J. Coutu,

M^{lle} Elisabeth de Warwick
à Artic, R. I., le 1er fév. 1904; vivante à Ste-Elisabeth
de Warwick, Qué.)

Mariage à Ste-Elisabeth de Warwick, le 30 oct. 1893.
(Voir No 91.)

ENFANTS:

1. JOSEPH-NAZAIRE, b-112 le 2 mai 1896; s-95 le 5
mai 1896.
2. MARIE-DIANE, b-91 le 11 déc. 1899; s-95 le 10
octobre 1914.

3ème Br.

VI

No 93.

THOMAS-EMILE JANELLE, de Pierre-Eusèbe et
Victoire Benoit.

MARIE-ELISABETH LEPAGE, de Hyacinthe et M.-
Elmire-Elisa Despins.

(B-89 le 7 fév. 1871; vivante.)

Mariage à Wickham-Ouest, Qué., le 8 jan. 1893. (V.
No 91.)

ENFANTS:

1. MARIE-ANNETTE, b-3 le 16 oct. 1893; m-3 à
Théodore Gauthier, le 6 oct. 1916; vivante à Acton-
Vale, Qué.
2. FLORE, b-3 le 23 avril 1895; m-3 à A.-Romulus Bi-
lodeau, le 20 avril 1915; vivante à 1165, rue Marie-
Anne, Montréal, Qué.
3. ROSE, b-3 le 14 juin 1897; m-3 à Pierre Allard, le 24
sept. 1924; vivante à Drummondville, Qué.
4. AURORE, b-3 le 23 juil. 1898; s-3 le 21 juil. 1899.
4. HARVEY, b-3 le 21 août 1899; m-3 à Bernadette
Loranger, le 16 juin 1920; vivant à Pierreville, Qué.
6. HARRY, b-3 le 27 mai 1901; m-48 à Rose Hénaire,

le 30 mai 1927; vivant à 395, rue Grove, Woonsocket,
R. I.

7. AURORE, b-3 le 7 jan. 1903; vivante.
8. THERESE, b-3 le 4 mars 1906; vivante.
9. GERARD, b-3 le 9 avril 1908; vivant.
10. MARIE-JEANNE-ALICE-CECILE, b-3 le 30
août 1910; vivante.
11. LEO-PAUL, b-3 le 5 août 1916; vivant.
12. JEANNE-HENRIETTE, b-3 le 6 fév. 1919; s-3 le
25 avril 1919.

3ème Br.

VII

No 94.

HARVEY JANELLE, de Thos-Emile et Marie-Eliz.

Lepage.

BERNADETTE LORANGER, de Napoléon et Azilda

Bellerose.

(B-92 le 1er mai 1898; vivante.)

Mariage à St-Cyrille de Wendover, Qué., le 16 juin
1920. (Voir No 93.)

ENFANTS:

1. MARIE-ANTOINETTE, b-3 le 28 jan. 1921; vi-
vante.
2. MARIE-VICTOIRE-LAURETTE, b-7 le 3 avril
1922; vivante.
3. JOSEPH-ODILON-ROBERT, b-7 le 2 déc. 1923;
s-7 le 8 mars 1924.
4. PAUL-ANDRE, b-7 le 10 nov. 1926; s-7 le 12 nov.
1926.

3ème Br.

VII

No 95.

HARRY JANELLE, de Thos.-Emile et M.-Eliz. Lepage.

ROSE HENAIRE, de Zoël et Etudiante Lefebvre.
 (B-St-Lucien, Qué., le 9 mai 1906; vivante.)
 Mariage à Woonsocket, R. I., le 30 mai 1927. (Voir
 No 93.)

ENFANT:

1. CLAIRE-LILIETTE, b-48 le 19 mars 1928; vivante.

3ème Br.

V

No 96.

THOMAS JANELLE, de Pierre et Lucie Côté.
 ATALA BOURGEOIS, de Louis et Marguerite Dillon.
 (B-167 le 12 fév. 1848; s-3 le 3 oct. 1910.)
 Mariage à St-Grégoire, Qué., le 7 fév. 1871. (Voir
 No 90.)

ENFANTS:

1. IDA, b-3 le 14 mars 1872; s-3 le 3 avril 1882.
2. CLARA, b-3 le 30 août 1874; s-3 le 8 avril 1899.
3. MARIA, b-3 le 16 août 1875; m-3 à Jean-Bte Lafo-
 rêt, le 12 mai 1897; vivante à 234, Wilson St., Man-
 chester, N. H.
4. JOSEPH-ALBERT, b-3 le 9 avril 1877; m-26 à Ma-
 ry Reed, le 19 oct. 1904; vivant à Gardiner, Orégon.
5. ADRIEN, b-3 le 6 juil. 1878; m-96 à Rita Béliveau,
 le 5 juil. 1905; vivant à St-Cyrille de Wendover, Qué.
6. THOMAS, b-3 le 22 oct. 1879; m-97 à Florette Bour-
 geois, le 28 juil. 1902; vivant à 175, Central St., Leo-
 minster, Mass.
7. BERNADETTE, b-3 le 8 sept. 1881; s-3 le 1er juin
 1882.
8. HORACE, b-3 le 24 août 1884; s-3 le 18 oct. 1884.
9. LOUIS-JOSEPH (Médecin), b-3 le 26 déc. 1885;

m-76 à Yvonne Dauplaise, le 13 jan. 1913; s-118 le 23 oct. 1918.

10. HENRI, b-3 le 7 juin 1890; s-3 le 7 août 1890.

3ème Br.

VI

No 97.

JOSEPH-ALBERT JANELLE, de Thomas et Atala
Bourgeois.

MARY REED, de James-Wesley et Ellen McBride.
(B-26 le 30 juin 1878; vivante.)

Mariage à Gardiner, Orégon, le 19 oct. 1904. (Voir
No 96.)

ENFANTS:

1. ELLEN-FLORETTE, b-26 le 5 déc. 1905; vivante.
2. MARY-DOROTHY, b-26 le 10 jan. 1915; vivante.
3. LAURA-ALBERTA, b-26 le 11 mars 1921; vivante.

3ème Br.

VI

No 98.

ADRIEN JANELLE, de Thomas et Atala Bourgeois.

RITA BELIVEAU, d'Olivier et Alix Bergeron.

(B-96 le 13 juin 1874; s-3 le 21 mars 1923.)

Mariage à St-Grégoire de Nicolet, le 5 juil. 1905. (V.
No 96.)

ENFANTS:

1. MARIE-LUCILLE, b-3 le 16 juin 1906; s-3 le 3 oct. 1906.
2. MARIE-MARG., b-3 le 12 avril 1907; s-3 le 15 avril 1907.
3. JOSEPH-GEORGES-ANDRE, b-3 le 26 juillet 1908; vivant.
4. MARIE-LUCILLE-YVONNE, b-3 le 20 juin 1910; vivante.

5. JOSEPH-CHAS-EUGENE, b-3 le 20 sept. 1911; s-3 le 2 oct. 1911.

3ème Br.

VI

No 99.

THOMAS JANELLE, de Thomas et Atala Bourgeois.
FLORETTE BOURGEOIS, de Joseph et Lizeur Vigneault.

(B-96 le 13 juil. 1879; vivante.)

Mariage à Leominster, Mass., le 28 juil. 1902. (Voir No 96.)

ENFANTS:

1. MARIE-THERESE-ELIANE, b-97 le 9 mai 1904; vivante.
2. MARIE-MARCELINE-GERTRUDE, b-97 le 11 juin 1905; vivante.
3. HELENE-EVELINE, b-97 le 11 nov. 1907; vivante.
4. ALPHONSINE-ALBERTA, b-97 le 23 fév. 1909; s-97 le 28 avril 1909.
5. MARIE-HORTENSE, b-97 le 1er mars 1910; vivante.
6. HENRIETTE-CLARA, b-97 le 29 avril 1911; s-97 le 9 mai 1911.
7. HENRI-ALBERT, b-97 le 13 mai 1912; vivant.
8. ELEONORE-NELLIE, b-97 le 14 mai 1913; vivante.
9. LOUIS-MAURICE, b-97 le 27 jan. 1916; vivant.
10. GERARD-THOMAS, b-97 le 2 jan. 1918; s-97 le 20 fév. 1918.
11. CECILE-RITA, b-97 le 1er oct. 1919; s-97 le 10 oct. 1919.

QUATRE GENERATIONS



- 1e. Antoine Janelle et son épouse, née Marie Fontaine. (Voir Ire Br. No 3.)
- 2e. Son fils, Michel Janelle avec son épouse.
- 3e. Son petit-fils, J.-Emile Janelle avec son épouse.
- 4e. Ses arrières-petits-enfants: Valentine, Yvonne, Henri, Waldeck et Berthe. (Cliché 1902)

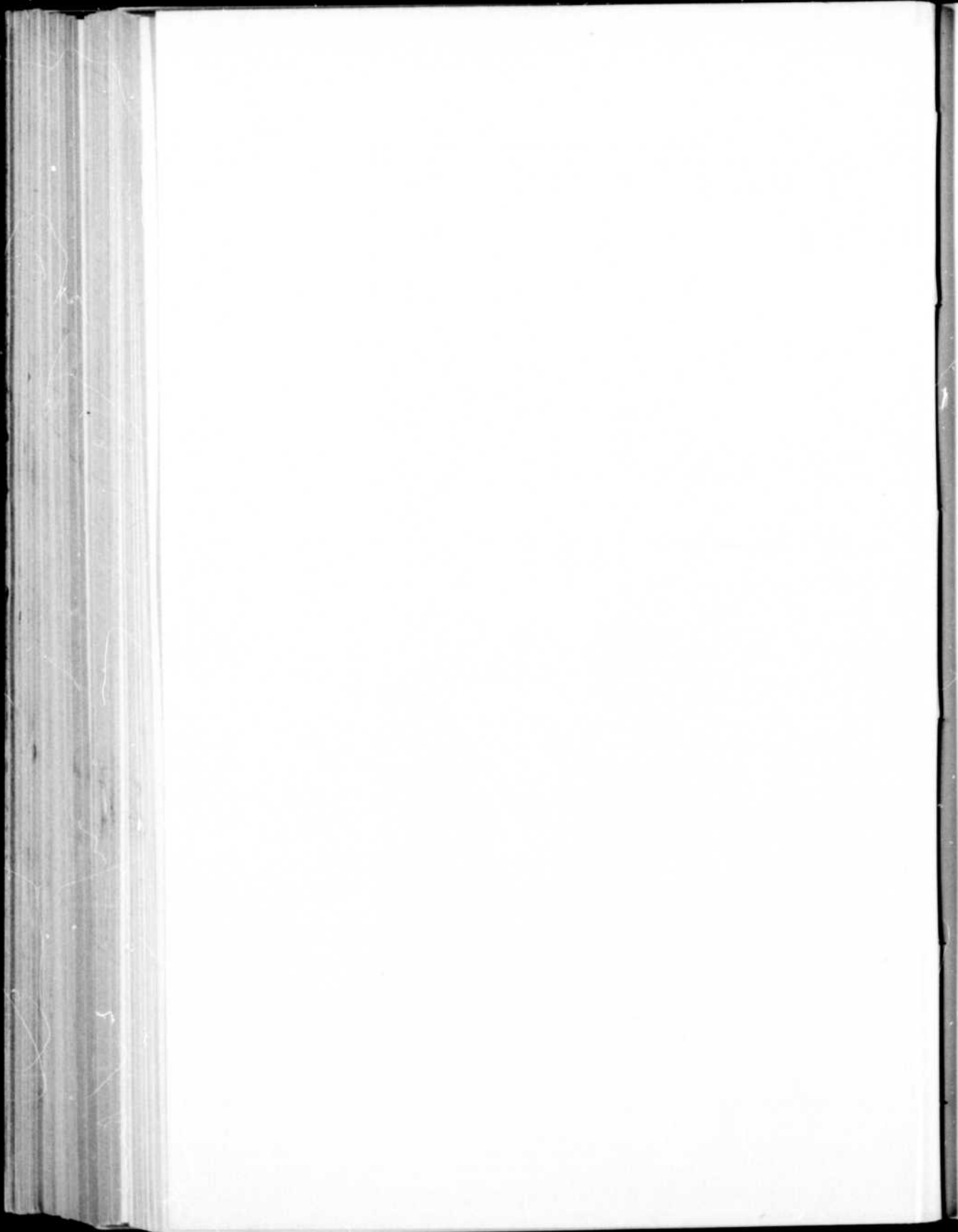

3ème Br.

VI

No 100.

LOUIS-JOSEPH JANELLE, de Thomas et Atala
Bourgeois.

YVONNE DAUPLAISE, d'Israël et Elise Léveillée.
(B-76 le 12 sept. 1886; s-118 le 25 nov. 1918.)

Mariage à St-Pie de Guire, Qué., le 13 jan. 1913. (V.
No 96.)

ENFANTS:

1. PHILIPPE-AUGUSTE, b-92 le 6 déc. 1913; s-92 le 8 déc. 1913.
2. GILBERTE, b-118 le 6 jan. 1916; vivante aux Trois-Rivières, Qué.

3ème Br.

V

No 101.

PIERRE-JEAN-BTE JANELLE, de Pierre et Victoire
Benoît.

GENEVIEVE GUEVREMONT, de Louis et Adèle La-
vigne.

(B-Isle-Dupas, Qué., le 19 mars 1843; s-3 le 23 mai
1909.)

Mariage à Drummondville, Qué., le 6 oct. 1868. (Voir
No 90.)

ENFANTS:

1. MARIE, b-4 le 26 juil. 1869; s-4 le 26 juil. 1869.
2. PIERRE-JEAN-BTE, b-4 le 20 juin 1871; s-3 le 16 mai 1878.
3. ELPHEGE-JEAN-BTE, b-3 le 6 jan. 1873; 0-3 prêtre (curé), le 19 déc. 1896; vivant à La Visitation, Qué.
4. MARIE, b-3 le 13 jan. 1876; s-3 le 26 mai 1878.

5. ADALBERT, b-3 le 1er mars 1878; m-3 à Virginie Labrie, le 14 sept. 1898; vivant à St-Cyrille de Wendover, Qué.
6. JOSEPH-JEAN-BTE, b-3 le 24 juin 1880; m-93 à Marie-Jeanne Martel, le 24 fév. 1903 (Télégraphiste); vivant à Cookshire, Qué.

3ème Br.

VI

No 102.

ADALBERT JANELLE, de Pierre-J.-Bte et Geneviève
Guévremont.

VIRGINIE LABRIE, de Hubert et Scholastique Pa-
quette.

(B-St-Ferdinand d'Halifax, Qué., le 4 juin 1879; vivante.)

Mariage à St-Cyrille de Wendover, Qué., le 14 sept. 1898. (Voir No 101.)

ENFANTS:

1. UBALD, b-3 le 23 mai 1900; m-3 à Clara Roy, le 17 avril 1921; vivant à St-Cyrille de Wendover, Qué.
2. ELPHEGE, b-3 le 6 nov. 1901; vivant.
3. MARIE-JEANNE, b-3 le 13 sept. 1903; m-3 à Joseph-Edmond Précourt, le 8 oct. 1924; vivante à Asbestos, Qué.
4. MARIE-LUCIENNE, b-3 le 7 sept. 1905; m-3 à Aimé Vadnais, le 10 juin 1923; vivante à St-Cyrille de Wendover, Qué.
5. MARGUERITE-FELICIENNE, b-3 le 7 avril 1907; vivante.
6. BERNARDIN, b-3 le 4 mars 1909; vivant.
7. MARIE-MAD.-YVETTE, b-3 le 12 mars 1911; s-3 le 10 mai 1911.

8. MARIE-MAD.-PAULA, b-3 le 19 sept. 1912; s-3 le 19 sept. 1912.
9. MARIE-MADELEINE, b-3 le 10 août 1913; vivante.
10. JOSEPH-NOEL, b-3 le 25 nov. 1914; s-3 le 26 déc. 1914.
11. ANTONIN, b-3 le 25 nov. 1915; vivant.
12. JEAN-NOEL, b-3 le 9 déc. 1917; vivant.

3ème Br. VII No 103.

UBALD JANELLE, d'Adalbert et Virginie Labrie.
 CLARA ROY, de Victor et Elisa Caron.
 (B-St-Théodore d'Acton, Qué., le 8 oct. 1901; vivante.)

Mariage à St-Cyrille de Wendover, Qué., le 17 avril 1921. (Voir No 102.)

ENFANTS:

1. ROLAND, b-3 le 20 juin 1922; vivant.
2. RACHEL, b-3 le 24 sept. 1923; vivante.
3. MARC-EDOUARD, b-3 le 1er fév. 1925; s-3 le 5 fév. 1925.

3ème Br. VI No 104.

JOSEPH-JEAN-BTE JANELLE, de Pierre-J.-Bte et Geneviève Guévremont.
 MARIE-JEANNE MARTEL, de Jean-Bte et Elisa Lévesque.

(B-136 le 13 fév. 1876; vivante.)

Mariage à St-Joachim de Courval, Qué., le 24 fév. 1903. (Voir No 101.)

ENFANTS:

1. MARIE-ANTOINETTE, b-93 le 21 juin 1904; vivante.
2. MARIE-GERMAINE, b-94 le 13 avril 1906; vivante.
3. MARIE-JEANNETTE, b-94 le 30 jan. 1908; s-94 le 30 juin 1908.
4. MARIE-ANNETTE, b-94 le 27 avril 1910; s-94 le 12 juil. 1910.
5. J.-GEO.-HENRI-EUGENE, b-94 le 25 avril 1911; s-94 le 5 juil. 1911.
6. JEAN-NOEL-MARTEL, b-126 le 25 jan. 1915; vivant.
7. ALFRED-LAURENT-LEO-PAUL, b-14 le 10 sept. 1917; vivant.
8. MARIE-PAULE-EVA, b-14 le 29 mai 1919; s-141 le 13 jan. 1920.
9. JEAN-MARC-ANGE-ALBERT, b-141 le 8 juin 1920; s-141 le 29 mars 1921.
10. MARC-EDOUARD-MAURICE, b-141 le 8 juin 1920; vivant.

3ème Br.

V

No 105.

JOSEPH JANELLE, de Pierre et Victoire Benoît.
LUMINA VADEBONCOEUR, de Calixte et Julie Proulx.

(B-10 le 29 déc. 1861; s-48 le 20 mars 1926.)

Mariage à Ste-Eulalie, Qué., le 7 jan. 1880. (Voir No 90.)

ENFANTS:

1. CALIXTE, b-151 le 12 juin 1881; m-48 à Rose-Anna

- Forcier, le 10 fév. 1902; vivant à 635, So.-Main St., Woonsocket, R. I.
2. ELMERIA, b-151 le 10 mars 1883; m-134 à Alfred Godin, le 12 juin 1906; vivante à 29, Lewis St., Central-Falls, R. I.
 3. EMILE, b-3 le 7 sept. 1885; s-3 le 21 déc. 1887.
 4. IRENE, b-3 le 23 nov. 1886; s-170 le 20 déc. 1921.
 5. ADELARD-E., b-3 le 1er fév. 1888; m-134 à Ida Bouffard, le 3 mai 1911; vivant à 65, Branch St., Pawtucket, R. I.
 6. MARIE-ROSE-ANNA, b-3 le 23 juin 1890; m-134 à Joseph Robitaille, le 2 mai 1908; vivante à 29, Louis St., Central-Falls.
 7. DOMINO, b-3 le 6 juin 1892; m-134 à Félicité Brousseau, le 28 sept. 1914; vivant à Hebron Ave, Hebronville, Mass.
 8. W.-ALFRED, b-3 le 31 juil. 1893; s-3 le 18 nov. 1893.
 9. ISIDORE, b-3 le 31 juil. 1893; s-3 le 2 oct. 1893.
 10. ANNETTE-YVONNE, b-3 le 14 nov. 1894; m-170 à Patrick Larose, le 27 nov. 1916; vivante à 106, Foundry St., Central-Falls, R. I.
 11. ELZEAR, b-3 le 16 nov. 1896; vivant.
 12. CORONA, b-3 le 1er oct. 1899; m-170 à William Smith, le 26 juin 1918; vivante à 31, Lincoln St., Central-Falls, R. I.

3ème Br.

VI

No 106.

CALIXTE JANELLE, de Joseph et Lumina Vadebon-
coeur.
ROSE-ANNA FORCIER, de Joseph et Elmire DesRo-
(B-62 le 13 juil. 1880; vivante.) siers.

Mariage à Woonsocket, R. I., le 10 fév. 1902. (Voir No 105.)

ENFANTS:

1. SIMONNE, b-48 le 19 oct. 1914; vivante.
2. ROBERT, b-48 le 20 juin 1922; vivant.

3ème Br.

VI

No 107.

ADELARD-E. JANELLE, de Joseph et Lumina Vadeboncoeur.

PHELONISE-IDA BOUFFARD, de Joseph et Rose-Anna Lessard.

(B-34 le 13 nov. 1891; vivante.)

Mariage à Dodgeville, Mass., le 3 mai 1911. (Voir No 105.)

ENFANTS:

1. HELENE, b-168 le 31 mars 1913; vivante.
2. PHILIPPE, b-168 le 26 sept. 1914; vivant.
3. EMILE, b-168 le 16 déc. 1916; vivant.
4. RAYMOND, b-168 le 16 juil. 1918; vivant.
5. LAURENT, b-134 le 29 sept. 1923; vivant.
6. ELIZABETH, b-161 le 18 nov. 1924; vivante.
7. MARIE-THERESE, b-161 le 19 oct. 1925; vivante.

3ème Br.

VI

No 108.

DOMINO JANELLE, de Joseph et Lumina Vadeboncoeur.

FELICITE BROUSSEAU, de Pierre et Marie-Louise Vadnais.

(B-Hebronville, Mass., le 1er août 1892; vivante.)

Mariage à Dodgeville, Mass., le 28 sept. 1914. (Voir No 105.)

ENFANTS:

1. DESNEIGE, b-161 le 29 oct. 1915; vivante.
2. DONAT, b-134 le 7 juin 1917; vivant.
3. ARTHUR, b-134 le 6 jan. 1920; vivant.
4. ARMAND, b-134 le 14 mars 1921; vivant.
5. ELZEAR, b-134 le 29 oct. 1922; vivant.
6. CLAIRE, b-134 le 28 avril 1924; vivante.
7. ERNEST-ROLLAND, b-134 le 12 jan. 1927; vivant.

3ème Br.

IV

No 109.

PAUL-MOISE JANELLE, de Frs-Xavier et Marg.
Précourt.

CATHERINE COTE, de Michel et Marguerite René.

(B-1 le 7 sept. 1805; s-1 le 6 fév. 1896.)

Mariage à La Baie, Qué., le 9 avril 1839. (V. No 1.)

ENFANTS:

1. MOISE-YVES, b-1 le 12 jan. 1840; s-1 le 2 août 1840.
2. VINCENT-ANASTASE, b-1 le 23 jan. 1841; s-1 le 17 sept. 1841.
3. PAUL-MOISE, b-1 le 11 fév. 1842; s-1 le 24 août 1842.
4. CATHERINE-AURAY, b-1 le 17 nov. 1843; m-1 à Noël Lefebvre, le 20 juin 1862; s-7 le 23 mars 1880.
5. MARIE-ELOISE, b-1 le 20 août 1846; m-1 à Joseph-Louis Lemire, le 9 nov. 1869; vivante à La Baie du Febvre, Qué.

Fin de la troisième branche.

Quatrième branche

4ème Br.

III

No 1.

JEAN-BAPTISTE JANELLE, de Pierre-François et
Thérèse Proulx.

GENEVIEVE MORVAN, de Joseph et Angélique
Joyal.

(B-2 le 18 mars 1776; s-7 le 17 oct. 1859.)

Mariage à St-Frs du Lac, Qué., le 11 jan. 1795. (V.
Br.-Souche.)

ENFANTS:

1. MARIE-GENEVIEVE, b-1 le 6 fév. 1796; s-1 le 30
juil. 1801.
2. THERESE-ANGELIQUE, b-1 le 14 oct. 1797; m-2
à Jean-Bte Allard, le 10 jan. 1837; s-7 le 2 mars 1870.
3. MARIE-ANNE, b-1 le 21 mars 1799; m-2 à Amable
Boisvert, le 1er oct. 1821; s-7 le 28 mai 1883.
4. MARIE-JOSEPHTE, b-1 le 20 nov. 1800; m-2 à
Jean Biron, le 17 fév. 1817; s-11 le 27 avril 1861.
5. THERESE, b-1 le 18 juil. 1802; s-2 le 8 nov. 1903.
6. MARGUERITE, b-2 le 20 oct. 1804; m-2 à Vital
Parent, le 10 fév. 1824; s-7 le 10 août 1871.
7. GENEVIEVE, b-2 le 31 mai 1806; m-2 à Bénoni
Genton, dit Dauphinois, le 10 fév. 1829; s-7 le 13 fév.
1855.
8. ROSALIE, b-2 le 24 sept. 1808; s-2 le 26 oct. 1809.
9. MARIE, b-2 le 5 mars 1810; s-2 le 18 avril 1811.
10. MARIE-AGATHE, b-2 le 16 mars 1812; m-2 à Basi-
le Desfossés, le 21 oct. 1833; s-2 le 2 avril 1890.
11. ANGELE, b-2 le 25 mars 1814; s-2 le 23 avril 1816.

12. THERESE, b-1 le 13 fév. 1817; m-2 à Jean Niquet, le 28 jan. 1839; s-7 le 8 mars 1881.

NOTE: De cette nombreuse famille, il n'y eut aucun garçon pour perpétuer la descendance masculine de ce Jean-Baptiste Janelle. Sept de ses filles se sont mariées; aujourd'hui, leurs nombreux descendants sont répandus dans les districts de Richelieu, Montréal, Sherbrooke, et en plusieurs endroits des Etats-Unis.

Cinquième branche

5ème Br.

II

No 1.

FRS-XAVIER JANELLE, de Jean-Frs et M.-Frse Benoît, dit Laforest.

MARIE-REINE PATENAUDE, d'Etienne et Marie Benoît, dit Livernois.

(B-133 le 6 jan. 1754; s-.....)

Mariage à Chambly, Qué., le 11 fév. 1771. (Voir Souche.)

ENFANTS:

1. FRS-XAVIER, b-24 le 14 mars 1772; m-24 à Marie-Catherine Beset, le 26 oct. 1790; s-12 le 30 jan. 1796.
2. MARIE-REINE, b-24 le 22 oct. 1773; m-133 à Jean-Bte Davignon, le 26 sept. 1796; s-.....
3. MARIE-FRANCOISE, b-24 le 30 mai 1776; m-133 à Etienne Poirier, dit Ladouceur, le 13 oct. 1800; s-133 le 18 jan. 1805.
4. ANTOINE, b-24 le 20 août 1778; s-24 le 29 août 1778.
5. MARIE-LOUISE, b-24 le 20 août 1778; s-24 le 31 août 1778.

6. PIERRE, b-24 le 20 mars 1780; m-133 à Félicité Favreau, le 29 sept. 1806; s-178 le 30 mai 1859.
7. AGATHE, b-24 le 9 août 1781; m-133 à Antoine Lusier (L'Hussier), le 16 sept. 1805; s-.....
8. MARIE-DES-ANGES, b-24 le 16 août 1783;
9. MARIE-JOSEPHTE, b-24 le 2 oct. 1785; s-133 le 14 août 1786.
10. FELICITE, b-133 le 4 fév. 1788; m-133 à Joseph Lareau, le 19 nov. 1804; s-.....
11. MARIE-CATHERINE, b-24 le 5 juin 1791; s-133 le 25 août 1792.
12. ALEXIS, b-24 le 26 juil. 1793; s-133 le 1er août 1793.
13. MARIE-JEANNE, b-24 le 29 mai 1796; s-133 le 29 août 1796.

NOTE: Frs-X. Janelle était à Chambly dès 1765, tel qu'en fait foi sa signature dans les registres de la paroisse.

5ème Br. III No 2.

FRS-XAVIER JANELLE, de Frs-X. et Marie-Reine Patenaude.

MARIE-CATHERINE BESET, de Charles et Marie Benoit.

(B-24 le1774; remariée à Pierre Truchon, à Chambly, le 15 mai 1797; s-12 le 18 mai 1814.)

Mariage à Chambly, Qué., le 26 oct. 1790. (V. No 1.)

Pas de famille.

5ème Br. III No 3.

PIERRE JANELLE, de Frs-X. et Marie-Reine Patenaude.

FELICITE FAVREAU, de François et Geneviève Aubertin.

(B-.....; s-178 le 12 juil. 1859.)

Mariage à Longueuil, Qué., le 29 sept. 1806. (Voir No 1.)

ENFANTS:

1. FELICITE, b-24 le 9 juin 1807; m-24 à Jean-Bte Bricaut, dit Lamarche, le 2 juin 1829; s-177 le 29 août 1872.
2. FRS-XAVIER, b-133 le 13 déc. 1808; s-143 le 17 nov. 1818.
3. AMABLE, b-24 le 14 oct. 1810; célibataire, s-137 le 12 fév. 1891.
4. PIERRE, b-133 le 26 jan. 1812; m-24 à Josephte Boudriau, dit Graveline, le 26 oct. 1841; s-24 le 5 sept. 1894.
5. CHARLOTTE, b-24 le 10 jan. 1814; m-24 à Augustin Aubertin, le 16 oct. 1832; s-138 le 24 mai 1873.
6. LUCIE, b-143 le 26 nov. 1817; m-137 à Villebon Dufresne, le 17 nov. 1846; s-137 le 16 oct. 1890.
7. MARIE-LOUISE, b-143 le 1er jan. 1820; m-24 à Joseph Forand, le 24 jan. 1843; s-178 le 6 avril 1848.
8. MARIE-CATHERINE, b-143 le 19 juin 1822; s-137 le 3 jan. 1880.
9. FRANÇOISE, b-24 le 29 fév. 1828; m-137 à Villebon Dufresne, le 16 jan. 1892; s-12 le 28 mars 1912.
10. MARIE-ADELAIDE, b-24 le 24 avril 1830; s-24 le 22 juil. 1830.

5ème Br.

IV

No 4.

PIERRE JANELLE, de Pierre et Félicité Favreau.

JOSEPHTE BOUDRIAU (DIT GRAVELINE),
 d'Urbain et Marguerite Ledoux.
 (B-24 le 17 nov. 1818; s-24 le 26 mars 1896.)
 Mariage à Chambly, Qué., le 26 oct. 1841. (V. No 3.)

ENFANT:

1. PIERRE (DIT JOSEPH), b-24 le 2 juin 1849; (1e) m-24 à Agnès Lavoie, le 27 oct. 1868; (2e) m-24 à Marie-Hermine Lussier, le 13 oct. 1891; vivant à Chambly-Canton, Qué.

5ème Br.

V

No 5.

PIERRE (JOSEPH) JANELLE, de Pierre et Josephte
 Boudriau.

AGNES LAVOIE, de Joseph et Sophie Foisy.
 (B-24 le 11 oct. 1843; s-139 le 19 déc. 1888.)
 (1e) Mariage à Chambly, Qué., le 27 oct. 1868. (Voir
 No 4.)

ENFANTS:

1. MARIE-LOUISE, b-24 le 13 mars 1870; (1e) m-139 à Georges Martel, le 31 juil. 1891; (2e) m-24 à Alfred Bérard, le 29 fév. 1908; vivante à Richelieu, Qué.
2. JOSEPH-EMILE, b-24 le 20 fév. 1872; m-12 à Alma Bélisle, le 15 mai 1905; vivant à 4246, Ave Henri-Julien, Montréal, Qué.
3. ALPHONSE, b-139 le 4 juil. 1874; m-24 à Louise Spedding, le 10 oct. 1899; s-12 le 29 sept. 1927.
4. NORMAND, b-139 le 20 juil. 1876; s-139 le 6 nov. 1877.
5. JOSEPH-TANCREDE, b-139 le 9 fév. 1879; m-24

à Elise Côté, le 23 août 1902; vivant à Chambly-Canton, Qué.

6. ALFRED-WILFRID, b-139 le 11 mai 1881; s-139 le 9 oct. 1881.
7. MARIE-OLIVINE, b-139 le 14 mars 1883; s-139 le 28 mai 1883.
8. HENRI, b-139 le 15 sept. 1884; s-139 le 29 mars 1885.

MARIE-HERMINE LUSSIER, de Norbert et Philomène Vincent.

(B-133 le 29 sept. 1863; vivante.)

(2e) Mariage à Chambly, Qué., le 13 oct. 1891.

Pas de famille.

5ème Br.

VI

No 6.

JOSEPH-EMILE JANELLE, de Pierre et Agnès Lavoie.

ALMA BELISLE, de Séraphin et Elmire Turgeon.

(B-St-André Avelin, Qué., le 1er août 1882; vivante.)

Mariage à Montréal, Qué., le 15 mai 1905. (V. No 5.)

ENFANTS:

1. CELINA, b-12 le 25 fév. 1906; s-12 le 5 mars 1906.
2. BERTHE, b-12 le 29 sept. 1907; m-12 à Maurice Chopin, dentiste, le 17 juin 1926; vivante à Marieville, Qué.)
3. MAURICE, b-12 le 30 jan. 1909; vivant.
4. CECILE, b-12 le 8 avril 1911; vivante.
5. PAUL-EMILE, b-12 le 19 sept. 1913; s-12 le 7 jan. 1914.
6. GERARD, b-12 le 10 jan. 1915; vivant.

7. MARIE-ALINE, b-12 le 27 juil. 1916; s-12 le 7 déc. 1916.
8. MARCEL, b-12 le 29 nov. 1917; vivant.
9. GEORGES-ALBERT, b-12 le 8 nov. 1920; vivant.

5ème Br.

VI

No 7.

ALPHONSE JANELLE, de Pierre et Agnès Lavoie.
 LOUISE SPEDDING, de Johnny et Héloïse Dubois.
 (B-12 le 11 sept. 1881; vivante à 1470, rue Dufresne,
 Montréal.)

Mariage à Chambly, Qué., le 10 oct. 1899. (V. No 5.)

ENFANTS :

1. J.-J.-BTE-LIONEL, b-24 le 3 mars 1901; m-12 à Zéphirine Larochelle, le 31 mai 1924; vivant à 6235, rue Cartier, Montréal.
2. LORETTE, b-12 le 15 mai 1907; m-12 à Adrien Martel, le 28 jan. 1924; vivante à Montréal, Qué.
3. MARIE-LUCILLE, b-12 le 15 mai 1907; s-12 le 6 sept. 1907.
4. MARIE-PAULINE, b-12 le 10 oct. 1914; s-12 le 3 nov. 1914.
5. ROGER, b-12 le 10 oct. 1914; vivant.

5ème Br.

VII

No 8.

J.-J.-BTE-ALPH.-LIONEL JANELLE, d'Alphonse et
 Louise Spedding.
 ZEPHIRINE LAROCHELLE, de Jean-Bte et Lorian
 Blouin.

(B-12 le 16 août 1905; vivante.)

Mariage à Montréal, Qué., le 31 mai 1924. (V. No 7.)

Pas encore de famille.

5ème Br.

VI

No 9.

JOSEPH-TANCREDE JANELLE, de Pierre et Agnès
Lavoie.

ELISE COTE, de François et Sophie Larouche.
(B-St-Alph. de Chicoutimi, Qué., le 16 août 1885; vi-
vante.)

Mariage à Chambly, Qué., le 23 août 1902. (V. No 5.)

ENFANTS:

1. JOSEPH-FRS-ALBERT, b-24 le 26 juil. 1903; s-
24 le 20 juin 1910.
2. JOS.-TANCREDE-LEONIDE, b-24 le 18 sept.
1904; vivant.
3. JOS.-PAUL-EMILE-ELZEAR, b-24 le 3 jan. 1907;
vivant.
4. JOS.-LUCIEN-YVON, b-116 le 18 oct. 1911; vi-
vant.
5. MARIE-ISABELLE-EMERENTIENNE, b-116
le 19 sept. 1915; vivante.

Fin de la cinquième branche.

Sixième branche

6ème Br.

II

No 1.

JOSEPH JANELLE, de Jean-Frs et Françoise Benoist.
MARIE-LOUISE CHOREST, de Jacques et Louise
Larouche.

(B-167 le 19 juil. 1754; s-2 le 25 nov. 1812.)

Mariage à St-Frs du Lac, Qué., le 2 oct. 1775. (Voir
Souche.)

ENFANTS:

1. JOSEPH, b-2 le 28 juil. 1776; m-2 à Marie-Louise-Marguerite Courteau, le 25 jan. 1796; s-2 le 25 nov. 1816.
2. ANTOINE, b-2 le 14 mai 1778; m-1 à Marguerite Caya, le 4 nov. 1811; s-2 le 14 oct. 1859.
3. FRANÇOIS, b-1 le 6 avril 1780; s-2 le 4 nov. 1781.
4. MARIE-ANNE, b-1 le 7 juil. 1782; m-2 à Gabriel Dion, dit Deslauriers, le 15 nov. 1802; s-2 le 12 août 1832.
5. LOUISE, b-2 le 10 mai 1784; s-2 le 25 jan. 1785.
6. JOSEPHTE, b-2 le 10 mai 1784; m-2 à André Dupuis, le 6 sept. 1802; s-2 le 21 avril 1814.
7. MARGUERITE, b-2 le 26 mars 1788; m-2 à Joseph Bussière, le 12 sept. 1814; s-2 le 11 juil. 1815.
8. THEOTISTE, b-2 le 2 sept. 1790; m-2 à Jean-Bte Boisvert, le 16 mai 1814; s-7 le 10 sept. 1872.
9. TOUSSAINT, b-2 le 2 nov. 1792; s-2 le 3 mai 1793.
10. MODESTE, b-2 le 2 nov. 1792; s-2 le 6 avril 1793.
11. LOUIS, b-2 le 11 oct. 1796; m-2 à Marguerite Lachapelle, le 8 fév. 1825; s-7 le 29 oct. 1872.
12. BENJAMIN, b-2 le 21 jan. 1799; (1e) m-2 à Angélique Bibeau, le 18 fév. 1833; (2e) m-2 à Ursule Joyal, le 27 fév. 1854; s-7 le 23 oct. 1871.

6ème Br.

III

No 2.

JOSEPH JANELLE, de Joseph et Marie-Louise Chorest.

MARIE-LOUISE-MARG. COURTEAU, de Michel et Marie-Louise Laviolette.

(Remariée avec Louis-M. Sénécal, à St-Frs, le 19 jan. 1818.)

Mariage à St-Frs du Lac, Qué., le 25 jan. 1796. (Voir No 1.)

Pas de famille.

6ème Br.

III

No 3.

ANTOINE JANELLE, de Joseph et Marie-Louise
Chorest.

MARGUERITE CAYA, de Joseph-Louis et Marie-J.
Précourt.

(B-1 le 23 déc. 1788; s-2 le 3 déc. 1862.)

Mariage à La Baie, Qué., le 4 nov. 1811. (V. No 1.)

ENFANTS:

1. ANTOINE, b-1 le 12 sept. 181. célibataire et noyé dans le Lac Michigan, à Mackinac-Island, Mich., vers 1860.
2. JOSEPH, b-2 le 23 fév. 1814; s-2 le 13 sept. 1814.
3. MARGUERITE, b-2 le 28 juin 1815; s-2 le 24 déc. 1816.
4. JEAN-BTE, b-2 le 20 mars 1817; s-2 le 15 sept. 1817.
5. MOISE, b-2 le 28 juil. 1818; m-83 à Rosalie Deslauriers, le 7 nov. 1842; s-15 le 10 mars 1898.
6. MARIE-LSE-EMELIE, b-2 le 9 déc. 1819; s-2 le 20 juin 1820.
7. MARIE-PRESCILLE, b-2 le 1er mars 1821; m-2 à David Joyal, le 18 jan. 1848; s-15 le 10 mai 1895.
8. ADELAIDE, b-2 le 1er sept. 1822; s-2 le 13 sept. 1822.
9. PIERRE, b-1 le 12 mars 1824; m-74 à Marie Parisie, le 25 avril 1853; s-90 le 9 mai 1877.
10. MICHEL (MICHAUD), b-2 le 14 déc. 1825; m-2 à Anastasie Joyal, le 7 juil. 1846; s-15 le 12 jan. 1862.

11. JOSEPH, b-2 le 17 août 1827; m-2 à Virginie Lauzière, le 7 fév. 1853; s-15 le 6 déc. 1907.
12. STANISLAS-NICOLAS, b-2 le 24 déc. 1828; m-162 à Adéline Hébert, le 2 fév. 1857; s-78 le 1er août 1892.
13. EDOUARD, b-2 le 8 juil. 1830; s-2 le 17 mars 1832.
14. LOUIS, b-2 le 29 mars 1832; s-2 le 24 août 1832.

6ème Br.

IV

No 4.

MOISE JANELLE, d'Antoine et Marguerite Caya.
 ROSALIE DESLAURIERS, d'Antoine et Catherine
 Cantara.

(B-2 le 16 nov. 1828; s-15 le 22 déc. 1916.)

Mariage à Lake -Georges, N. Y., le 7 nov. 1842. (Voir No 3.)

ENFANTS:

1. MOISE, b-84..... vers 1846; (marié dans le Minnesota où il éleva sa famille; une de ses filles est mariée à Frank Schlief.)
2. ANTOINE-JOSEPH, né à Whitehall, N. Y., le 20 février 1848 et b-2 le 22 juin 1848; s-84 le 4 sept. 1848.
3. OLIVIER, b-84..... vers 1849; (marié dans le Vermont, il adopta le nom de "Daniel" comme nom de famille. Il paraît qu'il eut des enfants, mais nous n'avons pu les retracer.)
4. ROSALIE, b-84 le 6 jan. 1854; m-85 à John Young, le 24 juin 1876; s-15 le 21 nov. 1916.
5. LUCIE-MARIE, b-83 le 4 avril 1859; (1e) m-85 à Amédée Desrochers, le 6 juin 1875; (2e) m-85 à Wm Goss...; vivante à Jefferson, So. Dak.

6. CELESTE, b-86 le 15 août 1863; m-85 à Jules Hébert, le 1er juil. 1889; vivante à East-Bethel, Vt.
7. JOSEPHINE, b-87 le 19 déc. 1864; m-15 à Henri Bouchard le 15 nov. 1890; vivante à 40, Laurel St., Leominster, Mass.
8. MARIE-JEANNE, b-85 le 8 jan. 1866; m-15 à Alfred-M. Brulotte, le 11 jan. 1898; vivante à 391, rue Bartlett, Manchester, N. H.
9. ELEONORE, b-85 le 14 juin 1872; m-97 à Alexis Charbonneau, le 9 juin 1919; vivante à Leominster, Mass.
10. IDA, b-85 le 27 avril 1874; célibataire, s-15 le 9 avril 1913.

6ème Br.

IV

No 5.

PIERRE JANELLE, d'Antoine et Marguerite Caya.

MARIE PARISIE, d'Adélarde et Marie Parisie.

(B-St-Paul, Minn., le 22 août 1833; s-195 le 16 juin 1919.)

Mariage à Mackinac-Island, Mich., le 25 avril 1853.

(Voir No 3.)

ENFANTS:

1. PIERRE, b-74 le 22 août 1854; m-72 à Philomène Buchand, le 14 nov. 1910; vivant à 2409, North-Lake Ave, Seattle, Wash.
2. JULIENNE-OLDINE-MARG., b-74..... vers 1856; partie de Thessalon, Ont., vers 1877 pour Montréal; sa famille n'a aucune trace d'elle.
3. JOSEPH-ANTOINE, b-114 le 6 mars 1857; m-71 à Hattie-A.-Victoria Burleigh, le 15 juin 1895; blessé

- mortellement dans un moulin à scie, à Cascades, B. C., et s-201 le 9 avril 1913.
4. JOSEPH-CYPRIEN-OCTAVE, b-114 le 28 jan. 1859; brûlé à mort dans un incendie qui détruisit la maison paternelle en 1861.
 5. MARIE-AURELIA, b-114 le 22 mars 1861; m-181 à William Webber, le 22 août 1880; vivante à Olympia, Wash. (R4 Box 119.)
 6. STANISLAS, b-230 le 14 déc. 1863; s-113 le 5 déc. 1885. (Mort d'une congestion cérébrale.)
 7. JOHN-E., b-90 le 1er avril 1866, m-71 à Mary-Amélie Goupille, le 31 juil. 1893; s-104 le 4 juin 1904. (Trouvé noyé dans le fond de cale de son yacht.)
 8. ADELINÉ, née le 1er fév. et b-230 le 2 mars 1868; m-71 à James-A. Poupore, le 26 juin 1891; vivante à 218, 11th Ave East, Vancouver, B. C.
 9. MATHILDA-PRESCILLA, née le 26 avril et b-230 le 1er mai 1870; m-71 à Joseph Payne, le 12 déc. 1889; vivante à Denver, Colo.
 10. LOUIS-EMMANUEL, né le 25 fév. et b-229 le 14 août 1872; m-238 à Julia Staegemann, le 12 jan. 1907; vivant à 1106, East 16th Street, Oakland, Calif.
 11. DIEUDONNE (DANNIE), b-229 le 14 août 1873; m-190 à Mary-Gertrude Staegemann, le 11 juin 1921; vivant à 63, South 22nd Street, San-Jose, Calif.
 12. HELENE, née le 19 mai, b-181 le 18 juil. 1875; s-90 le 26 mai 1877.
 13. LUCY-EUGENIE, b-181 le 9 mai 1877 (née le 2 déc. 1876.), m-241 à Alfred-Doyley Sykes, le 2 mars 1902; vivante à 1519, Alice Street, Bermuda Appt 4, Oakland, Calif.

6ème Br.

V

No 6.

PIERRE JANELLE (GENELLE), de Pierre et Marie
Parisie.

PHILOMENE BUCHAND, de Louis-Napoléon et Ma-
rie Tennant.

(B-Lyon, France, le 19 mars 1881; vivante.)

Mariage à Tacoma, Wash., le 14 nov. 1910. (V. No 5.)

ENFANT:

1. PIERRE-CHARLES, né le 26 oct. et b-235 le 4 nov.
1911; vivant.

6ème Br.

V

No 7.

JOSEPH-ANTOINE JANELLE (GENELLE), de
Pierre et Marie Parisie.

HATTIE-A.-VICTORIA BURLEIGH, veuve de
Snider.

(B-Angleterre en 1862; s-195 le 29 avril 1925.)

Mariage à Kamloops, B. C., le 15 juin 1895. (Voir
No 5.)

Pas de famille.

6ème Br.

V

No 8.

JOHN-E. JANELLE (GENELLE), de Pierre et Marie
Parisie.

MARIE-AMELIA GOUPILLE, de J.-Théodore et
Phoebee Doucette.

(B-Chatham, N. B., le 24 juil. 1876; vivante à Pen-
dicton, B. C.)

Mariage à Kamloops, B. C., le 31 juil. 1893. (Voir
No 5.)

ENFANTS:

1. ARTHUR-JOSEPH, b-104 le 24 oct. 1894; vivant à Port-Moody, B. C.
2. IRENE, b-71 le 29 fév. 1896; m-194 à Alfred-Harry Hughes, le 13 juin 1918; vivante à Pendiction, B. C.
3. MILDRED, b-71 le 1er oct. 1898; m-195 à Thomas-W. Laurie, le 13 juin 1918; vivante à 218, 11th Ave East, Vancouver, B. C.
4. MERCEDES, b-105 le 7 fév. 1899; m-195 à David-W. Stickney, le 6 mars 1919; vivante à Pendiction, B. C.
5. ERNEST, b-106 le 29 sept. 1901; vivant à Pendiction, B. C.

3ème Br.

V

No 9.

LOUIS-EMMANUEL JANELLE (GENELLE), de
Pierre et Marie Parisie.
JULIA STAEGEMANN, de Wm-Henry et Mary-L.
Staegemann.

(B-238 le 19 fév. 1877; vivante.)

Mariage à Cloverdale, Calif., le 12 jan. 1907. (Voir No 5.)

ENFANTS:

1. EDOUARD, b-195 le 4 jan. 1908; vivant.
2. LAURENT, b-218 le 9 juin 1911; vivant.

6ème Br.

V

No 10.

DIEUDONNE JANELLE (GENELLE), de Pierre
et Marie Parisie.
MARY-GERTRUDE STAEGEMANN, de Wm-Henry
et Mary-Lucetta Staegemann.

(B-191 le 23 juin 1870; vivante.)

Mariage à Oakland, Calif., le 11 juin 1921. (V No 5.)

Pas de famille.

6ème Br.

IV

No 11.

MICHEL (MICHAUD) JANELLE, d'Antoine et
Marguerite Caya.
ANASTASIE JOYAL, de François et Charlotte Lau-
zière.

(B-2 le 19 sept. 1824; s-69 le 12 déc. 1910.)

Mariage à St-Frs du Lac, Qué., le 7 juil. 1846. (Voir
No 3.)

ENFANTS:

1. MARGUERITE-EMMA, b-2 le 27 juil. 1847; m-15 à Georges Guérin, le 18 nov. 1867; s-5 le 14 mai 1926.
2. MARIE-DESANGES, b-2 le 27 juil. 1847; s-2 le 4 sept. 1847.
3. MICHEL-DAVID, b-2 le 8 oct. 1848; m-15 à Georgina Lévesque, le 21 avril 1879; s-44 le 24 fév. 1925.
4. REINE-GEORGINA, b-2 le 3 mai 1850; s-2 le 19 août 1850.
5. JOSEPH-CLET (CLITUS), b-2 le 6 juin 1851; (1e) m-15 à Clémentine Bernier, le 21 avril 1873; (2e) m-81 à Marie Jutras, le 2 juil. 1904; s-15 le 31 mai 1915.
6. JOSEPH-ELIE, b-2 le 20 juil. 1853; m-15 à Rachel Lévesque, le 28 avril 1876; s-15 le 7 oct. 1881.
7. URBAIN, b-.....1855; s-.....1862.
8. GEORGES, b-.....1857; s-.....1857.
9. SAMUEL, b-68 le 14 août 1858; m-15 à Léontine Lévesque, le 21 avril 1879; s-69 le 18 mai 1917.

10. JEANNE, b-68 le 25 avril 1861; célibataire, s-80 le 22 jan. 1922.

6ème Br.

V

No 12.

MICHEL-DAVID (JOSEPH-E.) JANELLE, de Michel et Anastasie Joyal.

GEORGINA LEVESQUE, de Joseph et Julie Ouellette.
(B-41 le 1er oct. 1842; s-44 le 25 fév. 1904.)

Mariage à Manchester, N. H., le 21 avril 1879. (Voir No 11.)

ENFANT:

1. JOHN-A., b-78 le 15 juil. 1881; (1e) m-65 à Blanche-Auray Morency, le 2 juil. 1907; (2e) m-182 à Mary-E. Morris, (née McCarthy) le 22 avril 1914; pharmacien et vivant à 21, Pine Street, Fitchburg, Mass.

6ème Br.

VI

No 13.

JOHN-A. JANELLE (Pharmacien), de Michel-David et Georgina Lévesque.

BLANCHE-AURAY MORENCY, de Georges et Marie Hébert.

(B-.....; s-44 le 24 mars 1909.)

(1e) Mariage à Fitchburg, Mass., le 2 juillet 1907.

(Voir No 12.)

ENFANTS:

1. FLORENCE-BLANCHE, b-182 le 20 mars 1909; s-44 le 19 oct. 1909.

MARIE-E. MCCARTHY-MORRIS, d'Eugène et Helen McCarthy.

(B-Boston, Mass., le 22 avril 1880; vivante.)

- (2e) Mariage à Boston, Mass., le 22 avril 1914.
2. JOHN-IRVING, b-182 le 6 déc. 1916; vivant.

6ème Br.

V

No 14.

JOSEPH-CLET (CLITUS) JANELLE, de Michel et
Anastasie Joyal.

CLEMENTINE BERNIER, de Théodore et Lucie Lé-
(B-41 le 10 mai 1851; s-15 le 27 nov. 1890.) vesque.
(1e) Mariage à Manchester, N. H., le 21 avril 1873.
(Voir No 11.)

ENFANTS:

1. MARIE-JEANNE, b-44 1874; s-15 1876.
2. REUBEN, b-44 le 8 mai 1876; s-15 le 30 déc. 1905.
3. GEORGES-STEVENS, b-44 le 11 juil. 1878; (1e)
m-78 à Mary Bouchard, le 15 sept. 1902; (2e) m-79 à
Mary-E. Mullen, le 19 avril 1911; vivant à 372, Main
Street, Haverhill, Mass.
4. FREDERIC-ULFI, b-44 le 18 août 1880; m-79 à
Minnie Kelly, le 16 août 1904; vivant à 6436, N. E.,
Miami Place, Miami, Fla.
5. CLITUS-CHARLES, b-44 le 14 mai 1882; (1e) m-
81 à Mary-Catherine Armitage, le 10 oct. 1910; (2e)
m-183 à Alice-Agnès Harnois, le 10 nov. 1921; vivant
à 14, Eastman St., Dorchester, Mass.
6. CLITUS, b-44 le 9 juin 1884; s-15 le 16 juin 1884.
7. MARIE-JEANNE, b-43 le 14 juil. 1886; m-81 à
Amos Hubert, le 6 oct. 1903; vivante à 22, Temple
St., Haverhill, Mass.
8. JOHN-F., b-44 le 5 mars 1889; m-184 à Cora-A.
Lohnes, le 23 août 1913; vivant à 46, Mass. Ave, Fo-
rest-Park, Medford, Mass.

MARIE JUTRAS (VEUVE BELANGER), de Joseph
et Calixte Daneau.

(B-.....; s-811926.)

(2c) Mariage à Amesbury, Mass., le 2 juil. 1904.

Pas de famille.

6ème Br.

VI

No 15.

GEORGES-STEVENS JANELLE, de Joseph-Clet et
Clémentine Bernier.

MARY BOUCHARD, de

(1e) Mariage à Haverhill, Mass., le 15 sept. 1902.

(Voir No 14.)

Pas de famille.

MARY-E. MULLEN, de John et Mary Burns.

(B-80 le 6 août 1872; vivante.)

(2e) Mariage à Lynn, Mass., le 19 avril 1912.

ENFANT:

1. JOHN-MULLEN, b-80 le 17 mars 1912; vivant.

6ème Br.

VI

No 16.

FREDERIC-ULFI JANELLE, de Joseph-Clet et Clé-
mentine Bernier.

MINNIE KELLY, de Thomas-B. et Lydia-A. Young.

(B-.....1886; vivante.)

Mariage à Lynn, Mass., le 16 août 1904. (V. No 14.)

ENFANT:

1. THELMA-LOUISE, b-79 le 22 oct. 1905; vivante.

6ème Br.

VI

No 17.

CLITUS (CURTIS) CHARLES JANELLE, de Jo-
seph-Clet et Clém. Bernier.

MARY-CATHERINE ARMITAGE, de John-F. et
Marg.-A. McGoff.

B-81 le 10 mars 1878; s-81 le 1er sept. 1920.)

(1e) Mariage à Amesbury, Mass., le 10 oct. 1910.

(Voir No 14.)

ENFANTS:

1. ANONYME, né et s-81 le 14 sept. 1911.

ALICE-AGNES HARNOIS, de Thomas et Ellen Steed.

(B-80 le 24 mai 1889; s-80 le 2 sept. 1926.)

(2e) Mariage à Merrimac, Mass., le 10 nov. 1921.

2. MARIE-CLEMENTINE, b-81 le 23 déc. 1922; vi-
vante.

6ème Br.

VI

No 18.

JOHN-F. JANELLE, de Joseph-Clet et Clémentine Ber-
nier.

CORA-A. LOHNES, d'Isaiah et Feleme Mesner.

(B-Pramph, N. S., le 15 déc. 1893; vivante.)

Mariage à Waltham, Mass., le 23 août 1913. (Voir
No 14.)

ENFANT:

1. WARREN-F., b-185 le 20 sept. 1919; vivant.

6ème Br.

V

No 19.

JOSEPH-ELIE JANELLE, de Michel et Anastasie
Joyal.

RACHEL LEVESQUE, de Pierre et Angélique Savard.

(B-41 le 30 mai 1857; s-Sunapee, N. H.,
fév. 1923.)

Mariage à Manchester, N. H., le 28 avril 1876; (Voir
No 11.)

ENFANTS:

1. JOSEPH-G.-FRANÇOIS, b-15 le 23 juin 1877; s-15 le 28 juin 1877.
2. ELIE-JOSEPH, b-15 le 1er mai 1878; s-15 le 16 sept. 1878.
3. MARIE-JEANNE, b-15juil. 1879; s-15 oct. 1880.
4. ADELARD-ELIE, b-15 le 12 déc. 1880; s-15 le 4 juillet 1881.
5. JOSEPH, b-15 le 31 jan. 1882; s-15 le 26 août 1882.

6ème Br.

V

No 20.

SAMUEL JANELLE, de Michel et Anastasie Joyal
LEONTINE LEVESQUE, de Joseph et Julie Ouellette.

(B-41 le 30 sept. 1859; vivante.)

Mariage à Manchester, N. H., le 21 avril 1879. (V. No 11.)

ENFANTS:

1. ALFRED, b-44 le 2 mars 1880; s-44 le 29 juin 1881.
2. AMELIA, b-44 le 7 nov. 1881; o-167 Soeur Paul de la Croix (Dominicaine de l'Enfant-Jésus), le 8 déc. 1910; vivante à Québec.
3. LILLY-MAY, b-44 le 8 oct. 1883; m-69 à Dosithée Rousseau, le 30 mai 1906; vivante à 348, Central St., Franklin, N. H.
4. SAMUEL, b-44 le 11 mai 1885; célibataire et vivant à Franklin, N. H.
5. ALBANI, b-70 le 30 mai 1887; célibataire et vivant à Brookline, Mass.
6. JOSEPH-E., b-70 le 22 mars 1889; célibataire et vivant à Brookline, Mass.

7. MARIE-ANNE, b-70 le 18 jan. 1891; célibataire et vivante à Brookline, Mass.
8. JEREMIE, b-70 le 28 déc. 1892; s-70 le 7 août 1896.
9. MALVINA, b-43 le 27 déc. 1894; célibataire et vivante à Brookline, Mass.
10. ROSE-ANNA, b-70 le 20 jan. 1897; vivante à Brookline, Mass.
11. WILLIAM, b-69 le 3 déc. 1898; vivant à Brookline, Mass.
12. ISABELLE, b-70 le 25 sept. 1900; vivante à Brookline, Mass.
13. ANGELINE, b-70 le 25 sept. 1900; s-69 le 15 jan. 1924.
14. ANNE-MARIE, b-69 le 7 mars 1903; vivante à 46 Linden-Place, Brookline, Mass.

6ème Br.

IV

No 21.

JOSEPH JANELLE, d'Antoine et Marguerite Caya.
VIRGINIE LAUZIÈRE, de Bénoni et Geneviève Joyal.

(B-2 le 21 août 1831; s-28 le 19 juil. 1881.)

Mariage à St-Frs du Lac, Qué., le 7 fév. 1853. (Voir No 3.)

ENFANTS:

1. VIRGINIE, b-2 le 3 nov. 1853; o-12 Soeur Marie-de-la-Garde (Providence, Montréal), le 28 mars 1875; vivante à Montréal.
2. MARIE-LUMINA, b-2 le 2 jan. 1856; o-12 Soeur Marie-Maurice (Providence, Montréal), le 16 août 1877; vivante à "House of Providence", West-Seattle, Wash.
3. JUSTINE-MALVINA, b-2 le 2 déc. 1857; m-51 à

- Frank Baril, le 11 août 1884; vivante à St-Méthode, Tikuape, Qué.
4. MARIE-ANNE-ALBINA, b-2 le 22 sept. 1859; célibataire et vivante à 465, rue Cartier, Manchester, N. H.
 5. JOSEPH-OSCAR, b-2 le 22 sept. 1861; m-15 à Albina Jarret, le 2 juil. 1881; vivant à 672, Main St., Manchester, N. H.
 6. BENONI, b-2 le 21 mars 1863; m-51 à Hélène Guillemette, le 29 fév. 1884; vivant à 482, Bartlett St., Manchester, N. H.
 7. AUGUSTIN-OMER, b-2 le 26 mars 1865; m-15 à Maric-Mathilde-Pauline Geoffroi de Tonnancourt, le 3 oct. 1887; s-15 le 3 août 1925. (Sénateur de l'Etat du New-Hampshire.)
 8. ARTHUR-CONRAD, b-2 le 20 sept. 1867; (1e) m-51 Rose-Aline Messier, le 25 nov. 1889; (2e) m-49 à Mary-F. Sullivan, le 7 juil. 1923; vivant à 254, Fourth St., Fall-River, Mass.
 9. ALPH.-ARISTIDE, b-2 le 2 août 1869; (1e) m-52 à Louise Villeneuve, le 21 jan. 1889; (2e) m-52 à Média Duval, le 8 jan. 1902; vivant à Port-Alfred, Qué.
 10. MARIE-HERMINE, b-2 le 3 août 1871; s-2 le 25 août 1871.
 11. VICTOR, b-15 le 15 mars 1875; (1e) m-15 à Rose-Anna Houle, le 24 oct. 1897; (2e) m-15 à Marie-Arthémise St-Jean, le 13 jan. 1914; vivant à 12, Cumberland St., Manchester, N. H.
 12. ALFRED, b-15 le 27 mai 1877; s-15 le 4 août 1877.

6ème Br.

V

No 22.

JOSEPH-OSCAR JANELLE, de Joseph et Virginie
Lauzière.

ALBINA JARRET, de Séraphin et Emérance Durocher.

(B-St-Chs-sur-Richelieu, le 14 déc. 1861; vivante.)

Mariage à Manchester, N. H., le 2 juil. 1881. (Voir
No 21.)

ENFANTS:

1. ISIDORE-A., b-15 le 18 avril 1882; o-15 prêtre le 18 sept. 1909; curé de la paroisse du Saint-Enfant-Jésus, Nashua, N. H.
2. ROMEO-MAURICE, b-15 le 24 juil. 1888; m-15 à Adrienne Payeur, le 3 mars 1919; sénateur de l'Etat du New-Hampshire et vivant à 672, North Main St., Manchester, N. H.
3. LEOPOLD-ADELARD, b-15 le 16 oct. 1898; s-15 le 23 sept. 1916.

6ème Br.

VI

No 23.

ROMEO-MAURICE JANELLE (Sénateur), de Jo-
seph-Oscar et Albina Jarret.

ADRIENNE PAYEUR, de Richard et Elisa Drolet.

(B-St-Pierre-Baptiste, Qué., le 8 sept 1900; vivante.)

Mariage à Manchester, N. H., le 3 mars 1919. (V.
No 22.)

ENFANTS:

1. JOSEPH-CLEMENT, b-15 le 11 jan. 1921; s-15 le 12 jan. 1921.
2. JOSEPH-MAURICE-ISIDORE, b-15 le 28 fév. 1922; vivant.

3. THERESE-DE-L'ENFANT-JESUS, b-15 le 7 jan. 1924; vivante.

6ème Br.

V

No 24.

BENONI JANELLE, de Joseph et Virginie Lauzière.
HELENE GUILLEMETTE, de Michel et Hermine
Langlois.

(B-248 le 15 août 1852; s-15 le 29 avril 1916.)

Mariage à St-Méthode (Tikuape), Qué., le 29 fév. 1884. (Voir No 21.)

ENFANTS:

1. ERNEST, b-15 le 2 jan. 1885; s-15 le 26 juil. 1887.
2. JOSEPH-DIEUDONNE, b-15 le 21 jan. 1886; m-15 à Eva Cullerot, le 31 août 1908; vivant à 466, Bartlett St., Manchester, N. H.
3. LUMINA-MARIE-LOUISE, b-15 le 3 fév. 1888; m-15 à Georges Labarre, le 31 août 1908; s-15 le 17 mars 1911.
4. OMER, b-15 le 26 mars 1889; m-15 à Odila Cullerot, le 28 mai 1912; vivant à 490, Bartlett St., Manchester, N. H.
5. CLETUS-G., b-15 le 4 nov. 1890; m-15 à Adéline-Délia Paradis, le 26 avril 1920; vivant à 482, Bartlett St., Manchester, N. H.
6. ROSE-ALBA, b-15 le 13 jan. 1892; s-15 le 17 juil. 1892.

6ème Br.

VI

No 25.

JOSEPH-DIEUDONNE JANELLE, de Bénoni et Hé-
lène Guillemette.
EVA CULLEROT, de Paul et Carmélie Lemay.



Pierre JANELLE
(Br. 3), (1811-1884)

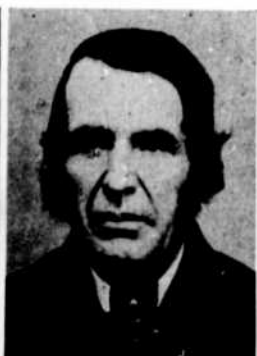

P.-Moïse JANELLE
(Br. 3), (1813-1888)



Pierre JANELLE
(Br. 2), (1810-1890)



J.-Lévis JANELLE
(Br. 3), (1733-1914)



P.-Emmanuel Janelle
(Br. 3), (1836-1908)



J.-Bte JANELLE
(Br. 3), (1845-1904)



C.-Eugène JANELLE
(Br. 3), (1840-1908)

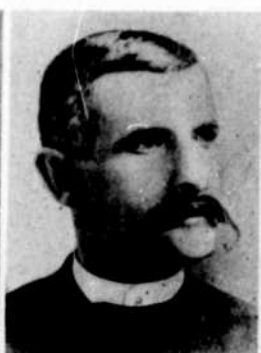

Joseph-A. JANELLE
(Br. 2), (1852.....)



Hilaire (John) JANELLE
(Br. 2), (1816-1901)

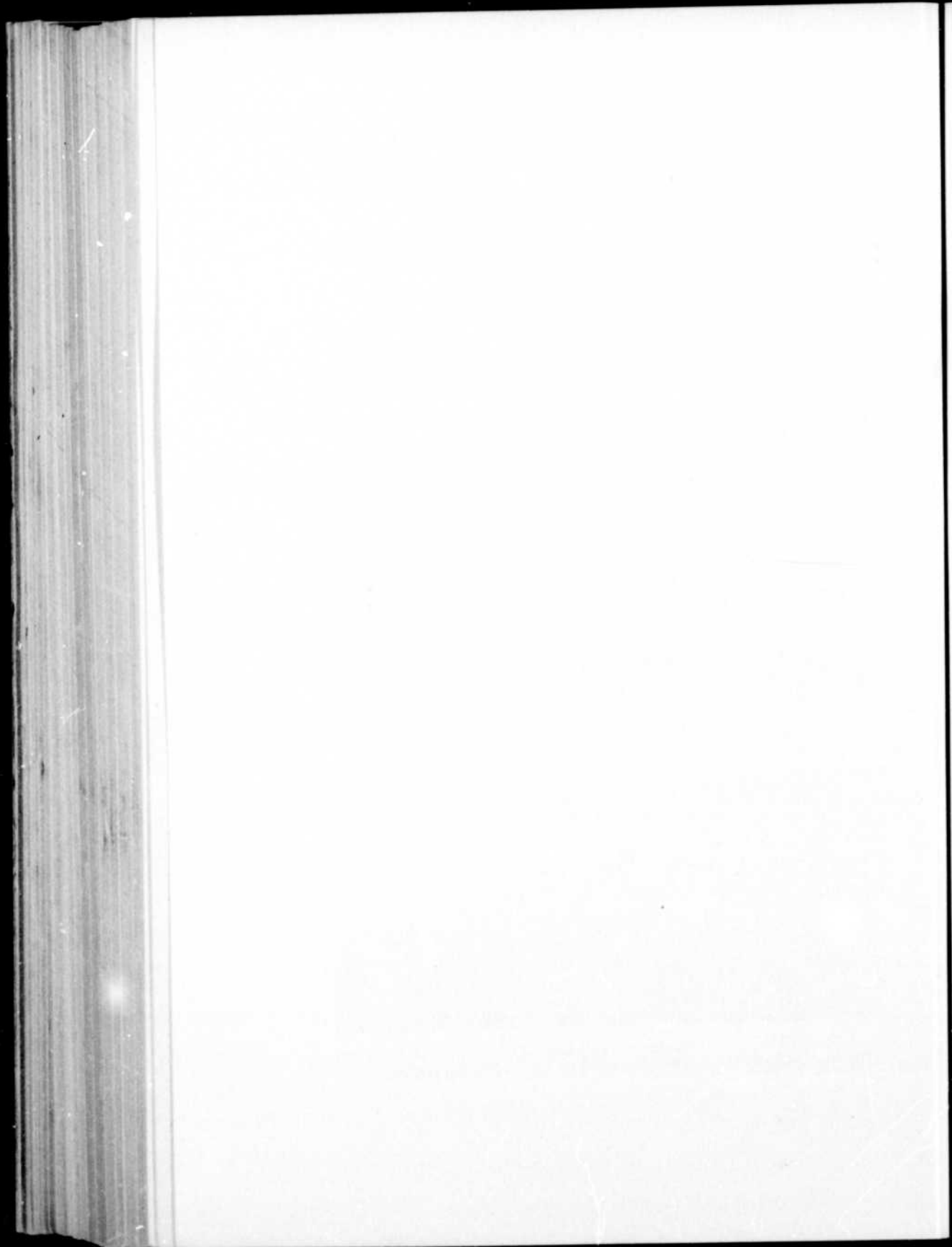

(B-258 le 8 sept. 1884; vivante.)

Mariage à Manchester, N. H., le 31 août 1908. (V. No 24.)

ENFANTS:

1. THERESE, b-15 le 21 jan. 1910; vivante.
2. JOSEPH, b. et s-15 le 22 juin 1912.
3. PAUL-HENRY, b-15 le 8 avril 1914; vivant.
4. LAURENT, b-15 le 4 juil. 1917; vivant.
5. LEON, b-15 le 28 jan. 1920; vivant.
6. MARIE-LUCILLE-HENRIETTE, b-15 le 5 mars 1925; vivante.

6ème Br.

VI

No 26.

OMER JANELLE, de Bénoni et Hélène Guillemette.

ODILA CULLEROT, de Paul et Carmélie Lemay.

(B-15 le 26 avril 1888; vivante.)

Mariage à Manchester, N. H., le 28 mai 1912. (Voir No 24.)

ENFANTS:

1. ANGELE, b-15 le 1er mars 1914; vivante.
2. ANDRE, b-15 le 2 juillet 1916; vivant.
3. LUCIENNE, b-15 le 16 jan. 1918; vivante.
4. IRENE, b-15 le 7 sept. 1919; vivante.
5. JEROME-PAUL, b-15 le 4 août 1922; vivant.

6ème Br.

VI

No 27.

CLETUS-G. JANELLE, de Bénoni et Hél. Guillemette.

ADELINA-DELIA PARADIS, de Théophile et Adèle

(B-259 le 6 mars 1892; vivante.) Sylvestre.

Mariage à Manchester., N. H, le 26 avril 1920. (Voir No 24.)

Pas encore de famille.

6ème Br.

V

No 28.

LUDGER-AUGUSTIN-OMER JANELLE, de Joseph
et Virginie Lauzière.

MARIE-MATHILDE-PAULINE GEOFFROI
de TONNANCOURT, de Léonard et Archange Daneau.
(B-St-Michel d'Yamaska, Qué., le 21 jan. 1863; vi-
vante.

Mariage à Manchester, N. H., le 3 oct. 1887. (Voir
No 21.)

ENFANTS:

1. LOUIS-JOSEPH-VICTOR, b-15 le 27 juil. 1888;
m-15 à Mériilda Charbonneau, le 17 juil. 1911; vivant
à 75, Boutwell St., Manchester, N. H.
2. MARIE-LOUISE-CECILE, b-15 le 17 oct. 1889;
vivante.
3. SYLVIA-VALERIE, b-15 le 23 fév. 1891; s-15 le
18 oct. 1891.
4. RENE-OVILA, b-15 le 17 août 1892; m-15 à Blan-
che Landry, le 9 nov. 1914; vivant à 36, Appleton St.,
Manchester, N. H.
5. MARIE-ANNA-IMELDA, b-15 le 23 avril 1894;
vivante.
6. MARIE-JEANNE-VIRGINIE, b-15 le 15 sept.
1895; 0-10 Soeur Marie-Réparatrice (Précieux-
Sang, de Nicolet) le 16 mai 1919; vivante.
7. EUGENIE, b-15 le 15 sept. 1895; s-15 le 16 sept.
1895.
8. MARIE-EVA-ALBINA, b-15 le 27 fév. 1897; s-15
le 2 mars 1899.
9. OMER-PHILIPPE-GEOFFROI, b-15 le 28 juin
1898; 0-12 prêtre, Père Etienne-Marie (Franciscain)

- le 12 juil. 1925; vivant à Maliceet, Comté Victoria, N. B.
10. MARIE-MATHILDE, b-15 le 19 juin 1900; m-15 à Omer Plourde, le 19 mai 1921; vivante à 473, rue Cartier, Manchester, N. H.
11. MARIE-MARG.-AGNES, b-15 le 31 jan. 1902; o-256 Soeur Bernadette (Précieux-Sang, de Prince-Albert, Sask.) le 30 avril 1927; vivante.
12. CATHERINE-JULIENNE, b-15 le 19 mai 1903; o-158 Soeur Saint-Paul de la Croix (Précieux-Sang, de Joliette, Qué.) le 30 avril 1924; vivante à Joliette, Qué.

6ème Br.

VI

No 29.

LOUIS-JOSEPH-VICTOR JANELLE, de L.-Aug.-Omer et M.-Math.-Pauline G. de Tonnancourt.
 MERILDA CHARBONNEAU, d'Alexis et Marie Saborin.

(B-Magog, Qué., le 9 jan. 1889; vivante.)

Mariage à Manchester, N. H., le 17 juil. 1911. (Voir No 28.)

ENFANT:

1. VICTOR-OMER-ALEXIS, b-15 le 29 mars 1915; vivant.

6ème Br.

VI

No 30.

RENE-OVILA JANELLE, de L.-Aug.-Omer et M.-Math.-P. G. de Tonnancourt.
 BLANCHE LANDRY, d'Israël et Lumina Drouin.
 (B-Black-Lake, (Lac-Noir) Qué., le 12 sept. 1892; vivante.)

Mariage à Manchester, N. H., le 9 nov. 1914. (Voir No 28.)

ENFANTS:

1. PAULINE-THERESE, b-15 le 7 sept. 1915; vivante.
2. JEAN-RENE, b-15 le 29 sept. 1917; vivant.
3. MAURICE, b-15 le 16 jan. 1920; vivant.

6ème Br.

V

No 31.

ARTHUR-CONRAD (CONRAD-A.) JANELLE, de
Joseph et Virginie Lauzière.
ROSE-ALINE MESSIER, de Hubert et Aglaée La-
fleur.

(B-Ste-Brigitte des Saults, Qué., le 1er mai 1873; s-51 le 12 mai 1912.)

(1e) Mariage à St-Méthode, Qué., le 25 nov. 1889.
(Voir No 21.)

ENFANTS:

1. GEORGES, b-49 le 6 sept. 1890; s-49 le 1er août 1891.
2. LUMINA, b-49 le 4 oct. 1891; m-49 à Joseph Nadeau, le 12 mars 1908; vivante à 39, Height St., Lynn, Mass.
3. VIRGINIE, b-49 le 18 oct. 1893; m-79 à Edouard Nadeau, le 21 fév. 1921; vivante à 117, Dale St., Roxbury, Mass.
4. ARTHUR, b-49 le 18 août 1895; m-79 à Louise-Ethelyn Smith, le 10 juil. 1917; vivant à 403, Summer St., Lynn, Mass.

MARY-F. SULLIVAN, de John et Annie McManus.
(B-250 le 30 mars 1878; vivante.)

(2e) Mariage à Fall-River, Mass., le 7 juil. 1923.

Pas de famille.

6ème Br. VI No 32.

ARTHUR JANELLE, d'Arthur-Conrad et Rose-Aline
Messier.

LOUISE-ETHELYN SMITH, de Lewis-Chester et Lilla-Medora Kendrick.

(B-Everett, Mass., le 25 juil. 1898; vivante.)

Mariage à Lynn, Mass., le 10 juil. 1917. (V. No 31.)

ENFANTS:

1. RITA, b-79 le 24 mars 1921; vivante.
2. KENDRICK, b-79 le 17 mai 1924; vivant.

6ème Br. V No 33.

ALPHONSE-ARISTIDE JANELLE, de Joseph et
Virginie Lauzière.

LOUISE VILLENEUVE, de Séraphin et Emélie Villeneuve.

(B-La Malbaie, Qué., le 31 mars 1867; s-50 le 4 juil. 1901.)

(1e) Mariage à Chicoutimi, Qué., le 21 jan. 1889.

(Voir No 21.)

ENFANTS:

1. LOUISE (LUCIA), b-50 le 21 oct. 1889; s-50 le 4 juil. 1901.
2. JOSEPH, b-49 le 7 avril 1892; m-173 à Marie-Elisa André, le 14 août 1916; vivant à Grande-Baie, (Co. Chicoutimi) Qué.
3. LOUIS-JOSEPH, b-50 le 25 jan. 1897; s-50 le 8 avril 1905.

4. MARIE-CEDULIE, b-51 le 16 jan. 1898; m-52 à Joseph Boucher, le 15 sept. 1917; vivante à Chicoutimi, Qué.
5. JOSEPH-CYRIAC, b-51 le 25 juin 1900; s-51 le 7 déc. 1900.

MEDIA DUVAL, de Pierre et Virginie Tremblay.
(B-52 le 8 nov. 1885; vivante.)

(2e) Mariage à Chicoutimi, Qué., le 8 jan. 1903.

6. PHILIPPE, b-50 le 8 oct. 1903; vivant.
7. EDMOND-LOUIS, b-50 le 2 déc. 1904; s-50 le 4 oct. 1906.
8. MARIE-LUCIA, b-52 le 22 août 1907; 0-12 Soeur Philippe-Alphonse (Providence, de Montréal) le 19 juil. 1927; vivante à Montréal.
9. ARISTIDE, b-52 le 23 août 1906; s-56 le 24 mars 1907.
10. JEANNETTE, b-52 le 27 mai 1911; vivante.
11. G.-T.-GERARD, b-52 le 17 juil. 1913; vivant.
12. MARG.-ESTHER, b-52 le 28 juin 1915; s-174 le 20 mai 1916.
13. MARG.-MARIE, b-180 le 21 mars 1919; vivante.
14. THERESE, b-180 le 28 juil. 1921; vivante.

6ème Br.

VI

No 34.

JOSEPH JANELLE, d'Alph.-Aristide et Louise Ville-
neuve.

MARIE-ELISA ANDRE, de Joseph André et Florence
Bois.

(B-Grande-Baie, Qué., le 1er oct. 1885; vivante.)

Mariage à Grande-Baie, Qué., le 14 août 1916. (Voir
No 33.)

ENFANT:

1. JOSEPH-EUGENE, b-173 le 28 jan. 1918; vivant.

6ème Br.

V

No 35.

VICTOR JANELLE, de Joseph et Virginie Lauzière.
ROSE-ANNA HOULE, d'Evariste et Adélaïde Therrien.

(B-10 le 11 mai 1880; s-15 le 21 mai 1913.)

(1e) Mariage à Manchester, N. H., le 24 oct. 1897.

(Voir No 21.)

ENFANTS:

1. IMELDA, b-15 le 24 jan. 1900; m-15 à Roméo Gagnon, le 25 oct. 1926; vivante à Manchester, N. H.
2. ALICE, b-15 le 14 mars 1902; m-15 à Georges Richer, le 3 sept. 1923; vivante à Manchester, N. H.
3. HENRY, b-15 le 27 fév. 1907; vivant.
4. AURORE, b-15 le 17 juil. 1909; vivante.
5. ALBERT, b-15 le 1er août 1911; vivant.

MARIE-ARTHEMISE ST-JEAN, d'Ignace et Sarah Dancause.

(B-260 le 29 juin 1880; vivante.)

(2e) Mariage à Manchester, N. H., le 13 jan. 1914.

6. ROSE-ALBA, b-15 le 13 mars 1920; vivante.

6ème Br.

IV

No 36.

STANISLAS-NICOLAS JANELLE, d'Antoine et Marguerite Caya.

ADELINE HEBERT,

(B-St-Aimé, Qué., le 1820; s-78 le 17 mars 1891.)

Mariage à Lawrence, Mass., le 2 fév. 1857. (V. No 3.)

ENFANT:

1. ELIZA, b-75 le 13 juin 1861; m-43 à Fidime Morel, le 3 juin 1876; vivante à 11, Tremont St., Haverhill, Mass.

6ème Br.

III

No 37.

LOUIS JANELLE, de Joseph et Marie-Louise Chorest.
MARGUERITE LACHAPPELLE, de Jean-Bte et Marguerite Cartier.

(B-2 le 26 jan. 1796, s-7 le 4 fév. 1867.)

Mariage à St-Frs du Lac, Qué., le 8 fév. 1825. (Voir No 1.)

ENFANTS:

1. LOUIS, b-1 le 18 avril 1826; s-2 le 22 avril 1826.
2. MARGUERITE, b-2 le 10 juin 1827; s-2 le 9 août 1828.
3. AURELIE, b-2 le 26 avril 1829; s-2 le 14 août 1832.
4. MARIE-ANNE, b-2 le 5 nov. 1831; s-2 le 12 août 1832.
5. LEOCADIE, b-2 le 11 juil. 1833; m-7 à Pierre Grammont, le 28 juil. 1857; s-1 le 10 déc. 1863.
6. MARIE-ANNE, b-2 le 26 juil. 1835; m-7 à Albert Gauthier, le 15 août 1865; s-7 le 9 déc. 1916.
7. ANONYME, b et s-2 le 25 sept. 1837.
8. LOUIS-ELZEAR, b-2 le 16 nov. 1839; m-7 à Euphémie Gauthier, le 15 août 1865; s-8 le 15 oct. 1898.

6ème Br.

IV

No 38.

LOUIS-ELZEAR JANELLE, de Louis et Marg. Lachapelle.
EUPHEMIE GAUTHIER, d'Antoine et Agnès Gill.

(B-2 le 18 juil. 1842; s-7 le 16 oct. 1887.)

Mariage à Pierreville, Qué., le 15 août 1865. (Voir No 37.)

ENFANTS:

1. MARIE-AVILA (Olivine), b-7 le 7 nov. 1866; m-216 à Napoléon Boivin, le 11 sept. 1904; vivante à Sanford, Me.
2. MOISE-CONRAD, b-7 le 5 mars 1868; célib. et vivant à "Hotel West", Vancouver, B. C.
3. PHYLIAS-NAZAIRE-HERM., b-7 le 28 juil. 1869; m-107 à Corinne Traversy, le 22 avril 1901; vivant à 213, Pine St., Green-Bay, Wisconsin.
4. JOSEPH-OMER, b-7 le 6 nov. 1870; m-111 à Mae-Agnès Bruckner, le 28 avril 1908; vivant à 4014, Post St., Spokane, Wash.
5. OMER-JOSEPH, b-7 le 24 avril 1872; (1e) m-8 à Jeannette Simoneau, le 17 fév. 1903; (2e) m-1 à Marie Brousseau, le 1er juin 1908; vivant à 437, rue Claude, Montréal. Qué.
6. ROSE-ALBA, b-7 le 13 jan. 1874; célib. et vivante à Montréal.
7. MARIE-ANNE, b-7 le 28 mai 1876; m-12 à Amédée Dagenais, le 27 avril 1917; vivante à 971, rue Lacordaire, Montréal, Qué.
8. MARIE-LOUISE, b-7 le 11 fév. 1879; m-12 à Cyrille Péloquin, le 21 nov. 1904; s-110 le 10 fév. 1911.
9. JOSEPH-ALFRED, b-7 le 16 mai 1881; célib. et vivant à Montréal.
10. AGNES-MARIE, b-7 le 3 sept. 1884; m-12 à Léon Côté, le 9 avril 1907; s-12 le 12 fév. 1921.

11. JOSEPH-URBAIN, b-7 le 6 oct. 1886; s-7 le 25 juil. 1887.

6ème Br.

V

No 39.

PHYLIAS-NAZAIRE-HERM. JANELLE, de L.-
Elzéar et Euphémie Gauthier.

CORINNE TRAVERSY, de Noël et Dina Gouin.
(B-167 le 11 sept. 1879; vivante.)

Mariage à Tomahawk, Wis., le 22 avril 1901. (Voir
No 38.)

ENFANTS:

1. NOBLE-PHYLIAS-EDWIN, b-108 le 9 fév. 1902; m-109 à Eva-Dominica Smith, le 21 jan. 1921; vivant à 148, No-Oakland Ave, Green-Bay, Wisconsin.
2. ALTON-RODERICK, b-108 le 1er sept. 1904; m-109 à Isabelle-Sophia-Celia Liebmann, le 1er nov. 1925; vivant à Green Bay, Wis.
3. IVAN-WILFRED, b-109 le 20 oct. 1911; vivant.

6ème Br.

VI

No 40.

NOBLE-PHYLIAS-EDWIN JANELLE, de Phylis-
Nazaire-H. et Corinne Traversy.

EVA-DOMINICA SMITH, de Henry et Caroline Ze-
gers.

(B-109 le 28 avril 1900; vivante.)

Mariage à Green-Bay, Wisc., le 21 jan. 1921. (Voir
No 39.)

ENFANTS:

1. RITA-CORINNE, b-109 le 25 jan. 1923; vivante.
2. LOIS-IRMA, b-109 le 14 jan. 1925; vivante.

6ème Br. VI No 41.

ALTON-RODERICK JANELLE, de Phylas-Naz.-H.
et Corinne Traversy.

ISABELLE-SOPHIA-CELIA LIEBMANN, de Fred
et Celia Jobelius.

(B-109 le 10 avril 1905; vivante.)

Mariage à Green-Bay, Wisc., le 1er nov. 1925. (Voir
No 39.)

ENFANT:

1. ALTON-WILFRED, b-109 le 19 jan. 1927; vivant.

6ème Br. V No 42.

JOSEPH-OMER JANELLE, de Louis-Elzéar et Euphé-
mie Gauthier.

MAE-AGNES BRUCKNER, d'August et Bridget Finn.
(B-Dubuque, Iowa, le 4 mars 1884; vivante.)

Mariage à Spokane, Wash., le 28 avril 1908. (Voir
No 38.)

Pas de famille.

6ème Br. V No 43.

OMER-JOSEPH JANELLE, de Louis-Elzéar et Eu-
phémie Gauthier.

JEANNETTE SIMONEAU, d'Eugène et Philomène
Desmarais.

(B-7 le 8 avril 1878; s-8 le 19 oct. 1904.)

(1e) Mariage à N.-D. de Pierreville, Qué., le 17 fév.
1903. (Voir No 38.)

ENFANTS:

1. JOSEPH-GERMAIN-CELESTIN, b-8 le 21 avril
1904; vivant.

MARIE BROUSSE, de Joseph-Henri et Olivine Lafond.

(B-1 le 20 mai 1880; vivante.)

Mariage à La Baie, Qué., le 1er juin 1908.

2. MARIE-MARG.-YVETTE, b-77 le 7 jan. 1911; vivante.
3. JOSEPH-ALFRED-FERNAND, b-12 le 16 août 1913; vivant.
4. JOSEPH-H.-OMER-ELZEAR, b-12 le 28 déc. 1916; vivant.
5. MARIA-MARTHA, b-12 le 30 jan. 1919; s-12 le 24 juil. 1919.
6. PAUL-EMILE, b-12 le 6 avril 1920; s-12 le 19 jan. 1921.

6ème Br.

III

No 44.

BENJAMIN JANELLE, de Joseph et Marie-Louise Chorest.

ANGELIQUE BIBEAU, de Pierre et Marie-Anne Joyal.

(B-2 le 3 déc. 1811; s-2 le 14 sept. 1852.)

(1e) Mariage à St-Frs du Lac, Qué., le 18 fév. 1833.

(V. No 1.)

Pas de famille.

URSULE JOYAL, de Jean-Michel et Marg. Arelle.

(B-2 le 9 déc. 1811; s-7 le 3 juin 1879.)

(2e) Mariage à St-Frs du Lac, Qué., le 27 fév. 1854.

Pas de famille.

Fin de la sixième branche.

Supplément

3ème Br. VII No 110.

OSCAR JANELLE, de Ferd.-Ephrem et Rose-Anna
Moisan.

ELIZABETH-P. FLANAGAN, de James-A. et Sarah
Coyle.

(B-42 le 7 oct. 1902; vivante.)

Mariage à Somersworth, N. H., le 15 fév. 1926. (Voir
No 72.)

ENFANT:

1. ELIZABETH-PATRICIA, b-112 le 17 fév. 1927;
vivante.

3ème Br. VII No 111.

ARMAND-C. JANELLE, de Frs-Xavier et Vitaline
Tardif.

YVONNE SAUVEUR, de Claude et Maria Bouley.

(B-Belle-Dune, N. B., le 8 nov. 1906; vivante.)

Mariage à Portland, Maine, le 6 juin 1927. (Voir No
26.)

Pas encore de famille.

3ème Br. VII No 112.

EMILE-A. JANELLE, de Frs-Xavier et Vitaline Tar-
dif.

MABEL NEILSON, de Conrad et Amanda Gregar.

(B-Scarboro, Me, le 30 sept. 1905; vivante.)

Mariage à Scarboro, Maine, le 25 juin 1927. (Voir
No 26.)

Pas encore de famille.

Récapitulation

	GARCONS	FILLES	GARCONS (21 ans ou plus)
Souche:	10	1	3
Br-Souche:	12	1	5
1ère Branche:	225	41	45
2ème Branche:	232	38	39
3ème Branche:	625	112	86
4ème Branche:	12	1	7
5ème Branche:	51	9	11
6ème Branche:	217	44	36
Total	1424	247	232

	GARCONS	FILLES	GARCONS (21 ans ou plus)
Souche:	10	1	3
Br-Souche:	12	1	5
1ère Branche:	225	41	45
2ème Branche:	232	38	39
3ème Branche:	625	112	86
4ème Branche:	12	1	7
5ème Branche:	51	9	11
6ème Branche:	217	44	36
Total	1424	247	232

EXTRAITS DU RECENSEMENT DE 1681

- 1e Gabriel Benoist, dit Laforest, 45 ans — Marie-Anne Guesdon (Gaudry) 40 ans, sa femme — Enfants: Gabrielle, 13; Pierre, 11; Marie, 2 ans. (Rec. 1681 à Champlain, Qué.)
- 2e Jean-Bte Proust, 40 ans — Catherine Pinel, 24 ans, sa femme — Enfants: Denis, 9; René, 4; Marie, 3; Jean, 2 ans. (Seigneurie de Dombour, Neuville, Qué., Rec. 1681.)
- 3e Louise Gargottine, veuve de Daniel-Frs Perron, dit Poitevin et dit Le Suire, 44 ans — Enfants: Jean, 8; Anne, 5 ans. (Côte de Beaupré, Qué., Rec. 1681.)
- 4e Pierre Caillas (Caya), 50 ans, Marie-Olive Landry, 50 ans, sa femme — Enfants: Pierre, 17 ans. (Champlain, Qué. Rec. 1681.)

GENEALOGIE DE LA FAMILLE DESPINS-LANDRY

Plusieurs membres de la famille Janelle sont intimement alliés par mariage à la famille Giguère-Despins. Pour leur bénéfice, nous publions ici la partie la plus intéressante de la généalogie de cette famille. (Voir aussi le cinquième tableau, page 68.)

Cette famille a joué un rôle important à St-François du Lac et à La Baie du Febvre où plusieurs de ses membres se sont distingués, soit dans le commerce ou comme seigneurs de la Seigneurie de La Baie, au cours du dix-huitième et de la première partie du dix-neuvième siècle.

Nous n'entreprendrons pas d'inclure l'histoire de cette famille dans cet ouvrage; cela serait sortir en dehors de la ligne de conduite que nous nous sommes tracée. Le lecteur intéressé trouvera des renseignements précieux touchant la famille Despins dans l'"Histoire de La Baie Saint-Antoine, par l'abbé Jos.-Elz. Bellemare", ancien curé de La Baie du Febvre.

I

ROBERT GIGUERE (DESPINS) de Jean et Michel-le Jornel. (M-Tourouvre (France) le 26 juil. 1599.) (Bap. à Tourouvre, au Perche, France, le 10 mars 1616; arrivé à Québec vers 1642; s-Ste-Anne de Beauré, vers 1700.)

AYMEE MIVILLE, de Pierre (Capitaine) et Charlotte Maugis.

(Née à LaRoche (France) vers 1638; s-Ste-Anne le 10 déc. 1713.)

Mariage à Québec, le 1er juillet 1652.

Entre autres enfants:

MARTIN, b-167 le 2 jan. 1655; m-Sorel à Françoise Pinard, le 7 mai 1682; s-.....

II

MARTIN GIGUERE-DESPINS, de Robert et Aymée Miville.

FRANÇOISE PINARD, de Louis (Chirurgien) et M.-Mad. Hertel.

(B-148 le 15 nov. 1664; s-2 le 19 déc. 1743.)

Mariage à Sorel le 7 mai 1682.

Entre autres enfants:

ANTOINE, b-2 le 5 juin 1702; m-2 à Françoise Jutras, le 22 juillet 1726; s-2 le 27 avril 1760.

III

ANTOINE GIGUERE-DESPINS, de Martin et Françoise Pinard.

FRANÇOISE JUTRAS, de Dominique et Marie-Jeanne Niquet.

(B-148 le 7 mars 1698; s-.....)

Mariage à St-Frs du Lac, le 22 juillet 1726.

Entre autres enfants:

JOSEPH, b-2 le 16 oct. 1727; m-2 à Marie-Mad. Couturier, dit Labonté, le 3 mai 1751; s-2 le 4 oct. 1784.

IV

JOSEPH GIGUERE-DESPINS, d'Antoine et François-
se Jutras.

MARIE-MAD. COUTURIER-LABONTE, de Jean-
Bte et Jeanne Renoux.

(B-2 le 20 nov. 1717; s-.....)

Mariage à St-Frs du Lac, le 3 mai 1751.

Entre autres enfants:

FRANÇOIS-XAVIER, b-2 le 31 jan. 1752; m-Yamaska
le 22 nov. 1773 à Catherine Dubois, dit Brisebois; (2e)
m-2 à Cath. Lavallée, le 8 sept. 1828; s-2 le 8 mars
1839.

V

FRANÇOIS-XAVIER GIGUERE-DESPINS, de Jo-
seph et M.-Mad. Couturier-Labonté.

CATHERINE BRISEBOIS, de Joseph-M. et Cath.-
Thérèse Renoux.

(B-Yamaska le 19 oct. 1750; s-.....)

Mariage à St-Michel d'Yamaska, le 22 nov. 1773.

Entre autres enfants:

FRANÇOIS-XAVIER, b-2 le 13 nov. 1778; m-2 à Marg.
Cartier, le 11 fév. 1806; s-2 le 13 sept. 1853.

VI

FRANÇOIS-XAVIER GIGUERE-DESPINS, de Frs-
X. et Cath. Brisebois.

MARGUERITE CARTIER, de Bazil-C. et Suzanne
Gill.

(B-2 le 30 mai 1789; s-7 en 1864.)

Mariage à St-Frs du Lac, le 11 fév. 1806.

Entre autres enfants :

TIMOTHEE, b-2 le 8 mai 1811 ; m-2 à Caroline Landry,
le 2 fév. 1836 ; s-7 le 21 avril 1875.

VII

TIMOTHEE GIGUERE-DESPINS, de Frs-X. et Mar-
guerite Cartier.
CAROLINE LANDRY, de François et Marie-Anne
Janelle.

(B-2 le 25 fév. 1819 ; s-7 le 31 mars 1892.)

Mariage à St-Frs du Lac, le 2 fév. 1836.

ENFANTS :

1. HILAIRE, b-2 le 18 jan. 1837 ; m-1 à Marie-Louise Houle, le 24 jan. 1866 ; s-3 le 25 fév. 1903.
2. THIMOTHEE-HIDELLE, b-2 le 20 mars 1838 ; m-4 à Adeline Janelle, le 8 jan. 1871 ; s-3 le 12 sept. 1905.
3. FRANÇOIS-XAVIER, b-2 le 27 juil. 1839 ; célibataire et s-Lancaster, Mass., vers 1858.
4. MARIE-GEORGINA, b-2 le 18 oct. 1840 ; s-7 le 22 janvier 1858.
5. MARIE-ELMIRE-ELIZA, b-2 le 2 mars 1842 ; m-7 à Hyacinthe Lepage, le 16 fév. 1863 ; s-89 le 15 déc. 1923.
6. VIRGINIE-EVELINA, b-2 le 28 avril 1843 ; m-16 à Isidore Lepage, le 5 avril 1875 ; s-12 le 2 fév. 1923.
7. LOUIS-TELESPHORE, b-2 le 5 jan. 1845 ; m-2 à Georgianna Cartier, le 14 fév. 1882 ; s-8 le 3 juin 1901.
8. EDOUARD-TIBURCE, b-2 le 29 avril 1846 ; s-7 le 8 mai 1875.
9. JOSEPH-ANSELME, b-2 le 7 avril 1847 ; m-2 à

- Emélie Desmarais, le 9 sept. 1874; s-3 le 27 juil. 1905.
10. MARIE-GUILHELMINE, b-2 le 29 juin 1849; m-7 à Michel Janelle, le 15 août 1871; vivante à N.-D. de Pierreville, Qué.
 11. MARIE-EMILDA-GEORGIANNA, b-2 le 5 mai 1851; s-7 le 10 fév. 1858.
 12. MARIE-LESCINSKA, b-2 le 11 juin 1852; o-12 Soeur Marie de Saint-Sébastien du Bon-Pasteur (Montréal), le 10 août 1871; s-12 (Hôtel-Dieu) le 25 sept. 1872.
 13. MARIE-HEDWIDGE, b-7 le 15 mars 1854; s-7 le 10 juin 1854.
 14. ALFRED, b-7 le 18 déc. 1855; m-Peshtigo, Wisc., à Caroline-Frederike-Johanne Neckermann, le 24 fév. 1881; s-Peshtigo, Wisc., le 2 oct. 1920.
 15. JOSEPHINE, b-7 le 24 sept 1857; m-7 à William Thérroux, le 17 oct. 1887; s-89 le 3 juin 1909.
 16. ULRIC-DAMASE, b-7 le 13 juin 1860; s-7 le 8 sept. 1860.
 17. JOSEPH-SEVERE, b-7 le 25 août 1863; m-Anaconda, Montana, à Mary McNally, le 27 juin 1898; vivant à 503, Pine St., Anaconda, Montana.

VIII

HILAIRE GIGUERE-DESPINS, de Timothée et Caroline Landry.

MARIE-LOUISE HOULE, de Michel et Emérence Bourassa.

(B-1 le 13 sept. 1847; s-3 le 21 déc. 1918.)

Mariage à La Baie, Qué., le 24 janvier 1866.

ENFANTS:

1. OLIVA, b-4 le 23 juil. 1867; s-3 le 8 juil. 1876.
2. JOSEPH, b-4 le 11 avril 1869; s-3 le 4 jan. 1878.
3. EMILIO, b-4 le 18 fév. 1871; s-3 le 16 juil. 1876.
4. HERMELINE, b-3 le 16 fév. 1873; s-3 le 1er mai 1878.
5. EMMA, b-3 le 8 mars 1875; s-3 le 8 fév. 1878.
6. ARTHUR, b-3 le 30 mars 1877; s-3 le 16 juin 1894.
7. URBAIN, b-3 le 14 avril 1879; s-3 le 9 mars 1903.
8. MARIE-ANNE, b-3 le 29 avril 1880; m-3 à Noé Belleville; vivante.
9. ROSE-ANNA, b-3 le 10 mars 1883; m-3 à Elz. Le-maire; vivante.
10. DONAT, b-3 le 3 juin 1885; m-3 à Laura Pepin, le 31 jan. 1910; vivant à St-Cyrille de Wendover, Qué.
11. HERVEY, b-3 le 2 jan. 1889; s-3 le 14 fév. 1889.
12. WILFRED, b-3 le 18 jan. 1890; m-3 à Josephine Dupont; vivant à Newport, Vt.
13. ADRIEN, b-3 le 7 août 1891; m-124 à Anna Desma-rais; vivant à St-Hyacinthe, Qué.
14. YVONNE, b-3 le 21 sept. 1893; s-3 le 5 mai 1897.

VIII

TIMOTHEE-HIDELLE G.-DESPINS, de Timothée
et Caroline Landry.
MARIE-ADELINÉ JANELLE, de Pierre et Victoire
(B-1 le 24 déc. 1848; s-3 le 30 mai 1890.) Benoit.
Mariage à Drummondville, Qué., le 8 jan. 1871.

ENFANTS:

1. ALBERTINE, b-4 le 16 nov. 1871; s-3 le 18 juil. 1872.

2. FEDORA, b-3 le 18 jan. 1873; m-3 à Jean-Bte Picard, le 2 sept. 1902; vivante à St-Cyrille de Wendover, Qué.
3. ANASTASIE, b-3 le 14 jan. 1875; s-3 le 9 mai 1883.
4. ELMERIA, b-3 le 7 jan. 1877; célibataire et vivante à La Visitation.
5. GEORGES, b-3 le 2 mars 1879; s-3 le 4 mars 1892.
6. FORTUNA, b-3 le 8 août 1881; s-3 le 2 fév. 1882.
7. OMER, b-3 le 14 nov. 1883; m-Greenfield, Mass., à Albina Desautels, le 1er août 1904; vivant à Greenfield, Mass.
8. ERNEST, b-3 le 18 jan. 1886; m-Greenfield, Mass., à Annie-M. Schatz, le 24 juin 1919; vivant à Greenfield, Mass.
9. BEATRIX-CORDELIE, b-3 le 5 juil. 1888; m-3 à Julien Mutin, le 17 oct. 1911; vivante à Ste-Gertrude, Qué.
10. ALICE, b-3 le 5 mai 1890; s-3 le 14 août 1891.

VIII

M.-ELMIRE-ELIZA G.-DESPINS, de Timothée et
Caroline Landry.

HYACINTHE LEPAGE, de Pierre et Isabelle Beaulieu.
(B-i0 le 5 oct. 1843; s-89 le 21 juillet 1919.)

Mariage à Pierreville, Qué., le 16 février 1863.

ENFANTS:

1. HERMIMIGILDE, b-89 le 12 jan. 1864; (1e) m-156 à Amanda Thérroux, le 5 oct. 1886; (2e) m-156 à Rose-Anna Rémillard, le 17 sept. 1892; vivant dans l'Ouest Canadien.
2. MARIE-AGNES, b-89 le 23 nov. 1865; m-89 à Alex.

- Timmons, le 19 jan. 1885; vivante à Wickham Ouest, Qué.
3. JOSEPH-ELZEAR, b-89 le 18 août 1868; s-89 le 18 août 1882.
 4. MARIE-ELISABETH, b-89 le 26 fév. 1871; m-89 à Thomas-Emile Janelle, le 8 jan. 1893; vivante. (V. 3ème Br., No 93.)
 5. MARIE-CATHERINE, b-89 le 4 mai 1873; s-89 le 31 mars 1874.
 6. MARIE-CECILIA, b-89 le 28 mars 1875; m-89 à Urgèle Lefebvre, le 11 oct. 1909; vivante à Drummondville, Qué.
 7. MARIE-DINA-LESCINSKA, b-89 le 20 juin 1878; m-89 à Philippe Généreux, le 3 oct. 1904; vivante à St-Cyrille de Wendover, Qué.
 8. JOSEPH-EMILE, b-89 le 12 juin 1881; s-89 le 12 avril 1901.
 9. JOSEPH-FRANÇOIS, b-89 le 15 nov. 1884; s-89 le 25 mars 1886.
 10. JOSEPH-ARTHUR, b-89 le 20 jan. 1887; m-5 à Virginia Houle, le 25 fév. 1908; vivant à Wickham Ouest, Qué.

VIII

- VIRGINIE-EVELINA G.-DESPINS, de Timothée et
Caroline Landry.
ISIDORE LEPAGE, de François et Thérèse Drouin.
(B-St-Isidore, Cté Dorchester, le 8 nov. 1835; s-12 le
31 oct. 1910.)
Mariage à Richmond, Qué., le 5 avril 1875.

ENFANTS:

1. JOSEPH-MISAEEL-JEVENAL-ALBERT, b-16 le 4 sept. 1876; célibataire et vivant à Montréal, Qué.
2. MARIE-JUVENAL-ERNEST, b-16 le 19 nov. 1877; m-16 à Marie-Théodonia Dussault, le 10 oct. 1904; vivant à Sherbrooke, Qué.
3. MARIE-EVELINA, b-16 le 22 juin 1879; o-Sœur Marie-Stigmata (Franciscaine), le 11 fév 1903; vivante à Little-Falls, Minn.
4. MARIE-ROSE-ANNA, b-16 le 7 jan. 1881; s-16 le 10 jan. 1881.
5. MARIE-CORINNE, b-16 le 15 juin 1882; s-16 le 13 mai 1883.
6. MARIE-LAURA, b-16 le 27 jan. 1884; s-16 le 21 août 1884.
7. MARIE-HONORETTA-BEATRIX, b-16 le 26 août 1887; s-12 le 19 fév. 1911.

VIII

LOUIS-TELESPHORE G.-DESPINS, de Timothée et
Caroline Landry.

MARIE-GEORGIANNA CARTIER, de Joseph et
Marie Duguay.

(B-2 le 24 déc. 1847; vivante à Ste-Marie de Blanford.)

Mariage à St-Frs du Lac, Qué., le 14 fév. 1882.

ENFANTS:

1. JOSEPH-VICTORY, b-7 le 22 déc. 1882; o-10 prêtre, le 7 nov. 1909; curé de Ste-Marie de Blanford, Qué.

2. MARIE-FLORASKA, b-7 le 4 nov. 1884; s-10 le 3 avril 1905.

VIII

JOSEPH-ANSELME G.-DESPINS, de Timothée et
Caroline Landry.
EMELIE DESMARAIS, de Théophile et Marie-des-
Anges Chapdelaine.

(B-2 le 2 août 1851; s-3 le 13 mai 1915.)

Mariage à St-Frs du Lac, le 9 sept. 1874.

ENFANTS:

1. LESCINSKA, b-3 le 22 oct. 1879; m-3 à Joseph Landry, le 21 oct. 1895; vivante.
2. MARIE-EMMA, b-3 le 5 août 1881; o-10 Soeur Marie-des-Anges (Précieux-Sang), le 8 déc. 1902; vivante à Nicolet, Qué.
3. REBELLA, b-3 le 6 mai 1886; m-3 à Joseph Saloye, le 23 mai 1904; vivante à Montréal, Qué.
4. ROCH, b-3 le 2 nov. 1889; m-12 à Alexina Chartrand, le 24 juin 1919; vivant à Montréal, Qué.
5. GEORGIANNA, b-3 le 9 mai 1895; m-3 à Paul Proulx, le 19 avril 1915; vivante à St-Cyrille de Wenderover, Qué.

VIII

MARIE-GUILHELMINE G.-DESPINS, de Timothée
et Caroline Landry.

MICHEL JANELLE, d'Antoine et Marie Fontaine
(B-2 le 25 fév. 1852; vivant à N.-D. de Pierreville,
Qué. (V. 1ère branche, No 4, page 142.)

VIII

ALFRED G.-DESPINS, de Timothée et C. Landry.
CAROLINE-FREDERIKE-JOHANNE

NECKERMANN, de

(B-Elvershagen, Allemagne, le 24 juin 1863; s-Pesh-
tigo, Wis., le 2 fév. 1905.)

Mariage à Peshtigo, Wisc., le 24 fév. 1881.

ENFANTS:

1. (fille) b-Peshtigo le 29 mars 1882; s-P. le 11 sept. 1882.
2. (fille) b-Peshtigo le 29 mars 1882; s-P. le 13 sept. 1882.
3. FRANK, b-Peshtigo le 12 avril 1884; s-P. le 16 fév. 1889.
4. CLARA-THERESA, b-Peshtigo le 26 avril 1886; m-P. à Geo. William Schrank, le 22 juin 1909; vivante à Racine, Wisc.
5. ANONYME (GARÇON), né et s-P. le 11 mai 1888.
6. ELLEN-ELIZABETH, b-P. le 25 mars 1891; m-P. à Robert-Blaine Smith, le 24 déc. 1911; vivante à 625, Roscoe Ave., Beloit, Wisc.
7. WILLIAM, b-P. le 1er août 1893; s-P. le 1er août 1902.
8. LEONARD-EDWARD, b-P. le 7 juin 1899; vivant à Racine, Wisc. (913, Blaine Boulevard, Racine Wisc.)

VIII

JOSEPHINE G.-DESPINS, de Timothée et Caroline
Landry.

WILLIAM THEROUX, de Jean-Bte et Cath. Forcier.

(B-Yamaska le 28 juin 1864; vivant à Wickham Ouest, Qué.

Mariage à Pierreville, Qué., le 17 oct. 1887.

ENFANTS:

1. HECTOR, b-89 le 4 oct. 1888; m-156 à Clara Dion, le 1er sept. 1909; vivant à Holyoke, Mass.
2. CLERINDAS, b-89 le 18 avril 1890; m-156 à Willie Pontbriand, le 8 mai 1913; vivante à Montréal, Qué.
3. JOSEPH, b-89 le 15 juin 1891; s-89 le 13 mars 1901. (Noyé.)
4. ALICE, b-89 le 15 juin 1891; s-89 le 6 sept. 1892.
5. HELENE, b-89 le 4 sept. 1892; s-89 le 1er nov. 1907.
6. SARAH, b-89 le 8 juin 1894; m-Montcerf, Qué., à Paul Lacroix, le 16 avril 1923; vivante à New Liskeard, Ont.
7. ALICE, b-89 le 10 sept. 1895; célibataire et vivante à Montréal, Qué.
8. ALCIDE, b-89 le 4 mars 1897; vivant à Montréal, Qué.
9. ROMEO, b-89 le 7 août 1898; s-89 le 1er jan. 1900.
10. ALFRED, b-89 le 15 août 1900; vivant à Wickham Ouest, Qué.
11. FLOSSY, b-89 le 15 mai 1903; m-89 à Wm Parenteau, le 31 jan. 1923; vivante à Montréal, Qué.

VIII

JOSEPH-SEVERE G.-DESPINS, de Timothée et Caroline Landry.

MARY McNALLY, de Patrick et Rose Callan.
(B-Donaghmagne, Comté Managhan, Irlande, le 15 juin 1867; vivante.)

Mariage à Anaconda, Montana, le 27 juin 1898.

ENFANTS:

1. FRANCIS-JOSEPH, b-Anaconda le 18 juin 1902; vivant.
2. MARY-ALICE, b-Anaconda le 23 oct. 1904; vivante.
3. ROSE-CECILIA, b-Anaconda le 21 nov. 1906; vivante.

NOTE: Du mariage de Timothée Despins et Caroline Landry, sont issus 17 enfants et 75 petits-enfants. Le nombre de leurs arrière-petits-enfants s'élève à au-delà de 250.

EXTRAITS DU RECENSEMENT DE 1681

- 1e Robert Giguère, 64 ans, Aymée Miville, sa femme, 40 ans, Jean, 21; Robert, 18; Pierre, 15; Anne, 13; Etienne, 10; Ange, 9; Joseph, 7; Agnès, 6; Marguerite, 3. Tous résidant dans la seigneurie de Beaupré. (Ste-Anne de Beaupré, 1681.)
- 2e Martin Giguère-Despins, 27 ans, célibataire, un fusil — 10 arpents en valeur. (St-François du Lac, 1681.)
- 3e Louis Pinard, Sieur de Lauzière, chirurgien, 23 ans — Marie-Madeleine Hertel, sa femme, 21 ans — Françoise, 3 ans. (Cap de la Madeleine, recensement de 1667.)
- 4e Pierre Miville, 65 ans, Charlotte Maugis, sa femme, 60 ans — Jacques, 27 ans. (Cap de la Madeleine, recensement de 1667.)

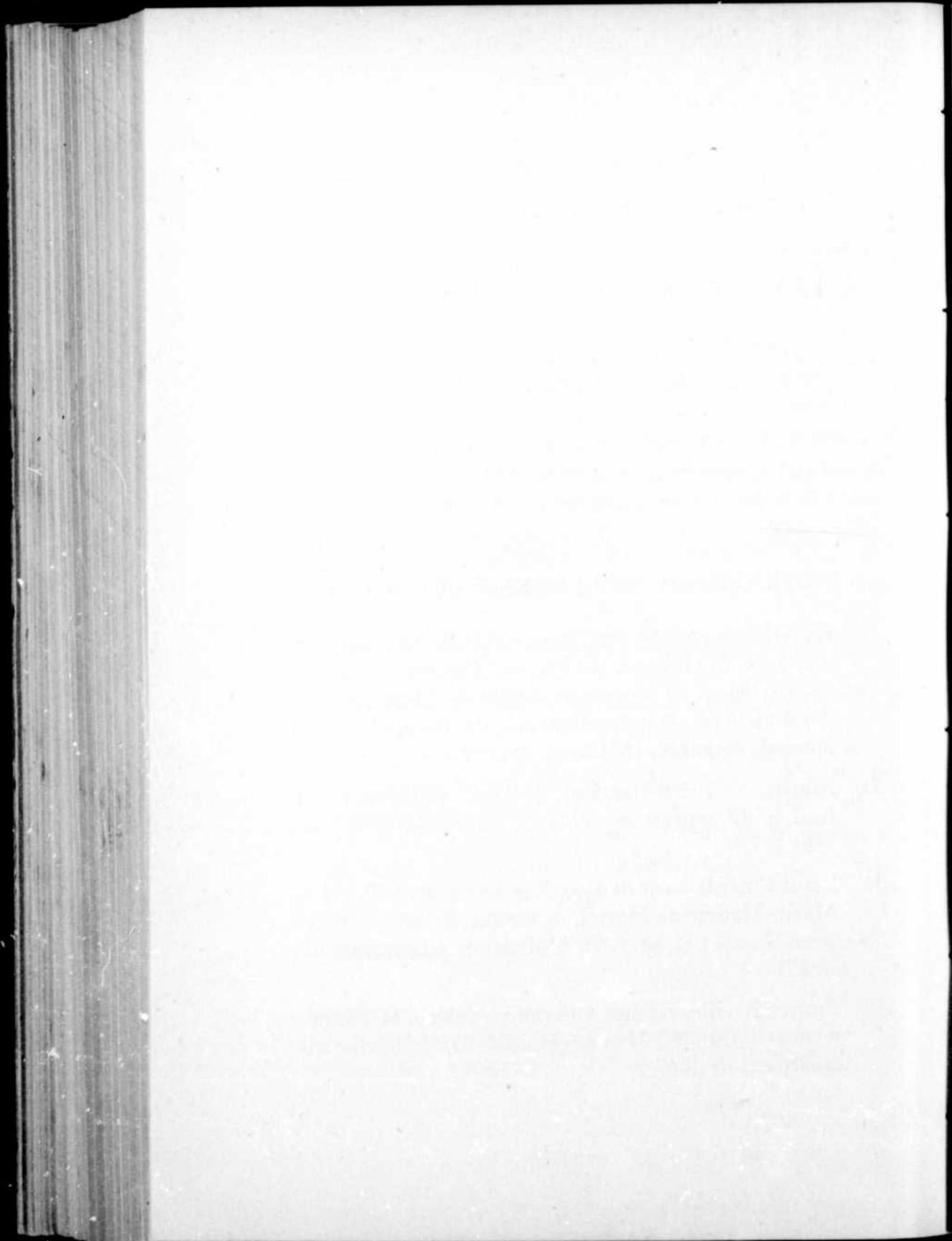

The Janelle Family

History and Genealogy

by

JOSEPH-EMILE JANELLE

PREFACED

by

Rev. ISIDORE-A. JANELLE

Parish Priest

(*Saint-Enfant-Jésus*).

NASHUA, N. H.

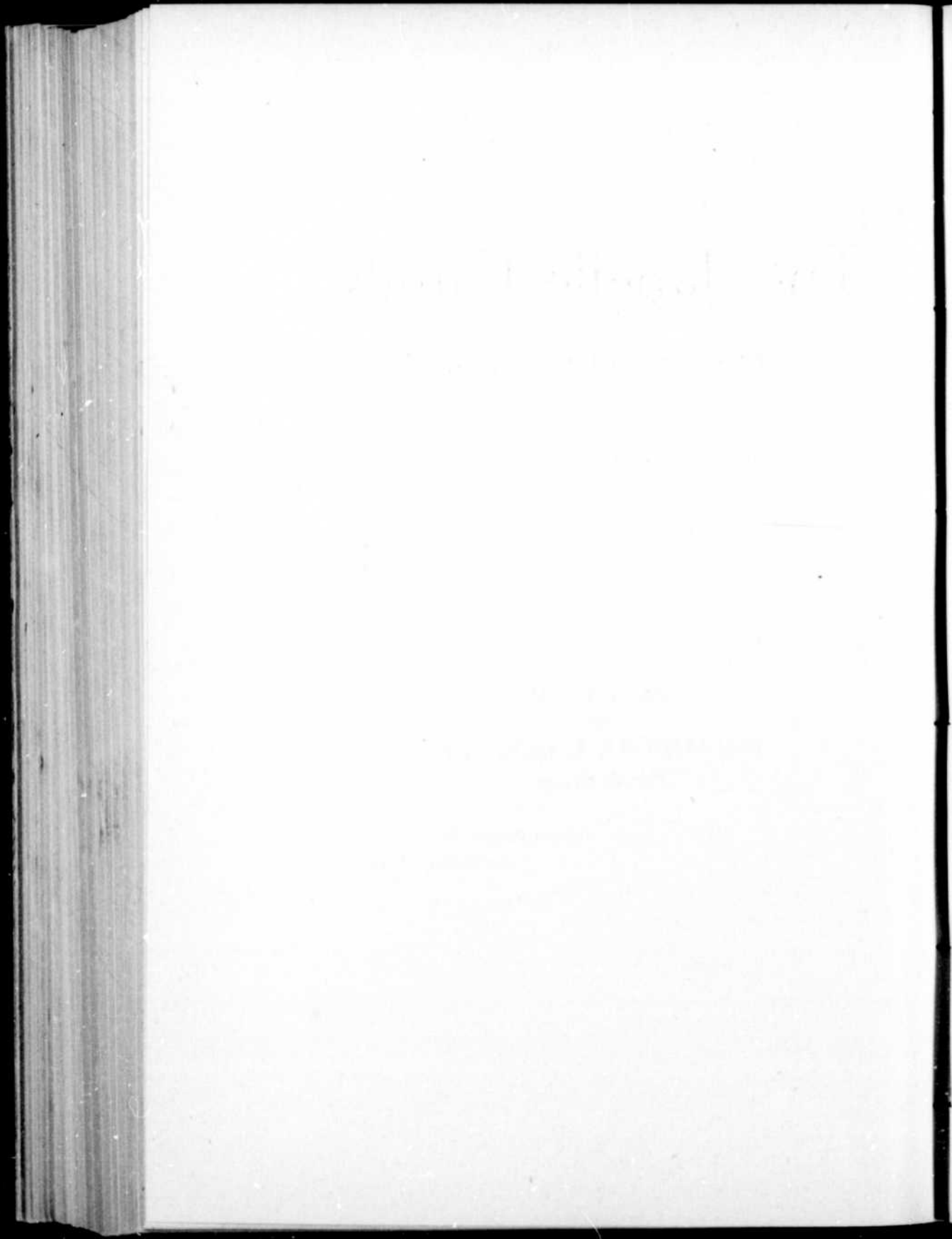

PREFACE-LETTER

Nashua, N. H., February 22nd, 1928.

Mr. J. E. Janelle,
Montréal, Que.

Dear Friend:—

It was with great joy that I have learnt the completion of the genealogical compilation of the Janelle Family.

The numerous members of this family will have hereafter the opportunity and the pleasure of getting acquainted with the historical events of their forefathers, and also, of learning, now and then, precious lessons.

The past generations have gone to the school of life. Ours now teaches to all descendants that God's blessing has fecundified and has given them a numerous posterity. Our seniors feared God and served Him well. They kept the precious heritage of the Faith, and passed it along to their children. They also conveyed to them the heritage of the French language. But, alas, we must see that many, because of their unfavourable surroundings, have lost it.

Nevertheless, we all remember that we are, and wish to be known as French-Canadians originally.

It will certainly be a pleasure for future generations to read this book. It will be as visiting near relatives who

have the duty to sow in the hearts of all, racial pride and love of our own. "Know yours and you shall love them." If you learn what your ancestors were, you will be proud of them, and of yourself.

Yours in Xr.

with best wishes,

Rev. ISIDORE A. JANELLE.



1. Croix plantée par Antoine Janelle (Souche de la 1ère Branche) en 1780 sur sa terre, à Notre-Dame de Pierreville, Qué., et renouvelée quatre fois depuis.
2. Calvaire érigé par Michel Janelle, en 1905, sur sa propriété, à Notre-Dame de Pierreville.
3. Maison ancestrale construite par Antoine Janelle, en 1780, sur la terre qu'occupe aujourd'hui Joseph Janelle, de Notre-Dame de Pierreville, son descendant de la 5e génération et habitée par Dominique Lafond.



INTRODUCTION

In order to enable our English-speaking cousins to have an inkling of the history of the Janelle Family, we have decided to write, in their language, a brief account of the first part of this book, followed by an explanation of the second part, so that they can make out for themselves the record of each family.

Though this is not our mother tongue, we hope to make it legible; if there are mistakes, our readers will forgive us. This book was written for our family, so that our children and ourselves will know and remember who was our ancestor, what he himself did and what his children have done for us. Their courageous and virtuous lives have not been in vain. Recently, the writer has visited at least one hundred families of Janelles, all scattered over Canada and the United States and found them all to be good citizens, respected in their respective communities and living comfortably. Furthermore, we have had several communications with each family mentioned in this book; the reading of the many letters received show plainly that all the Janelles are animated by the same desire, that is to live according to the traditions of their forefathers.

This book is the outcome of four long years of arduous and tedious work, necessitating the writing of over four

thousand letters, and much cooperation with, and assistance to the writer by the most zealous of the Janelles.

To you all who have given us their precious help in accomplishing our task, we owe our hearty thanks.

JOSEPH-EMILE JANELLE.

Montreal, P. Que. (Canada), February the 1st., 1928.

**VOIR
MICROFICHE
SUIVANTE**

332

ORIGIN OF THE JANELLE FAMILY

The Janelle Family is native of France. The first ancestor of this name was Jean-François Janelle, born in the parish of St-Germain l'Auxerrois, City of Paris, France, son of François Janelle and Madeleine Labbé. We have traced this family as far back as 1368, when Jean Janelle, son of Guillaume, was a "free man" of the King, in the County of Blois. The old records and archives of Paris were partly destroyed by fire during the "Commune" (1870-1871), hence, our inability to obtain all that we desired concerning this family.

However, we have in our possession many precious documents to prove that the Janelle had already attained a certain social standing in France at that epoch, since Jean Janelle was a free man of the King. Under the old Regime, the feodality was the order of the day; the mass of the people was no better than slaves of the King and of the Lords (Seigneurs), very few men were free and the fact that Jean was then a free man tells us that his standing was comparatively high, socially speaking.

In 1551, Mathurin Janelle was qualified with the title "Lord of Ardel and of Bern", he was also General-Treasurer of Alançon. We also find in the year 1697, Jacques Janelle, Royal Notary at Renaizon, and his brother Claude, was Sieur de Bougon. Gabriel Janelle, Captain Chastelain of St-Maurice and St-Ranibert, was

ennobled on the 28th. of January 1701. François-Clair Janelle d'Ouville, Maître de Camp de Cavalerie, died in Paris on the third of June 1761. The latter must have been a close relative to Jean-François Janelle, if not his father or his brother, but we are unable to link them, owing to the fact that the archives of Paris exist no longer.

ORIGIN OF THE NAME

We have found nothing definite concerning the origin of the name "Janelle". It may be derived from "Jan" (John), by adding "elle" and making it Jan-elle, meaning "le petit Jean" or the son of John. In like manner, the English have made Johnson with "son of John" or "the little John".

It may also come from "Asnelle", the name of a small town of Calvados, Arrondissement of Bayeux, in Normandy (France.) In the old French language, the letter "s" between a vowel and a consonant was silent, while the letter "J" as a prefix to a name meant "I, me, myself"; in writing "J'Asnelle", which was later changed to Janelle, the bearer of the name meant: I am from Asnelle, I come from Asnelle, I belong to Asnelle. May we recall the fact that the use of family names is of a comparatively recent date? In fact, they became in universal use only in the thirteenth century, in France as well as in England, after the Crusades.

We are also told that "Janelle" is of Italian origin and comes from the family name "Gianella", or from the baptismal name "Juan", and perhaps from both.

There is a tendency amongst our American cousins to change the spelling of their name and write: Jannell, Janelle, Janel, Jennelle, Genelle, etc.; in most cases, the explanation given is that the school teacher taught them to

spell the name the way they are writing it, that is as it sounds to English ears, and not as it should be written in its correct French form. As a rule, a family name has a certain meaning, it may contain a whole history in itself; to change its spelling may alter its signification. Therefore, we should be on our guard, fear of loosing our identity. To those whose name has been unintentionally changed, we would advise them to revert to the proper way of spelling their name in its correct French form and to teach their children accordingly.

Our common ancestor was a school teacher, we have seen his signature several times, at the end of many old documents, in a neat, steady and legible hand-writing. He always signed: "Jean-François Janelle". Should we, his descendants, be ashamed of his name? Our French cousins are jealously preserving the correct way of spelling their name, so have our Canadian cousins.

The French branch of the Janelle family tree is very small compared to the Canadian and American branch. There are only six families against 247 on this side of the Atlantic, but if their number is small, individually, they are great and are doing due honor to the name they bear. They are all occupying positions of trust and four of them are decorated with the ribbon of the Legion of Honor. The Janelle of France are devoted to their country and to their church; many a son has been sacrificed on the alter of the Army, or given to the Church, thus, there has generally been only one son in each family to perpetuate the name.

While the Janelles of the old stump were fighting the battles of their Kings and dying for their beloved country,

that seedling thrown away on the shores of the St. Lawrence, at the beginning of the eighteenth century, has taken root in the good virgin soil of the north American Continent, where peace and contentment prevail, and in less than two hundred years, 247 families of Janelles have sprung up, scattered all over Canada and the United-States.

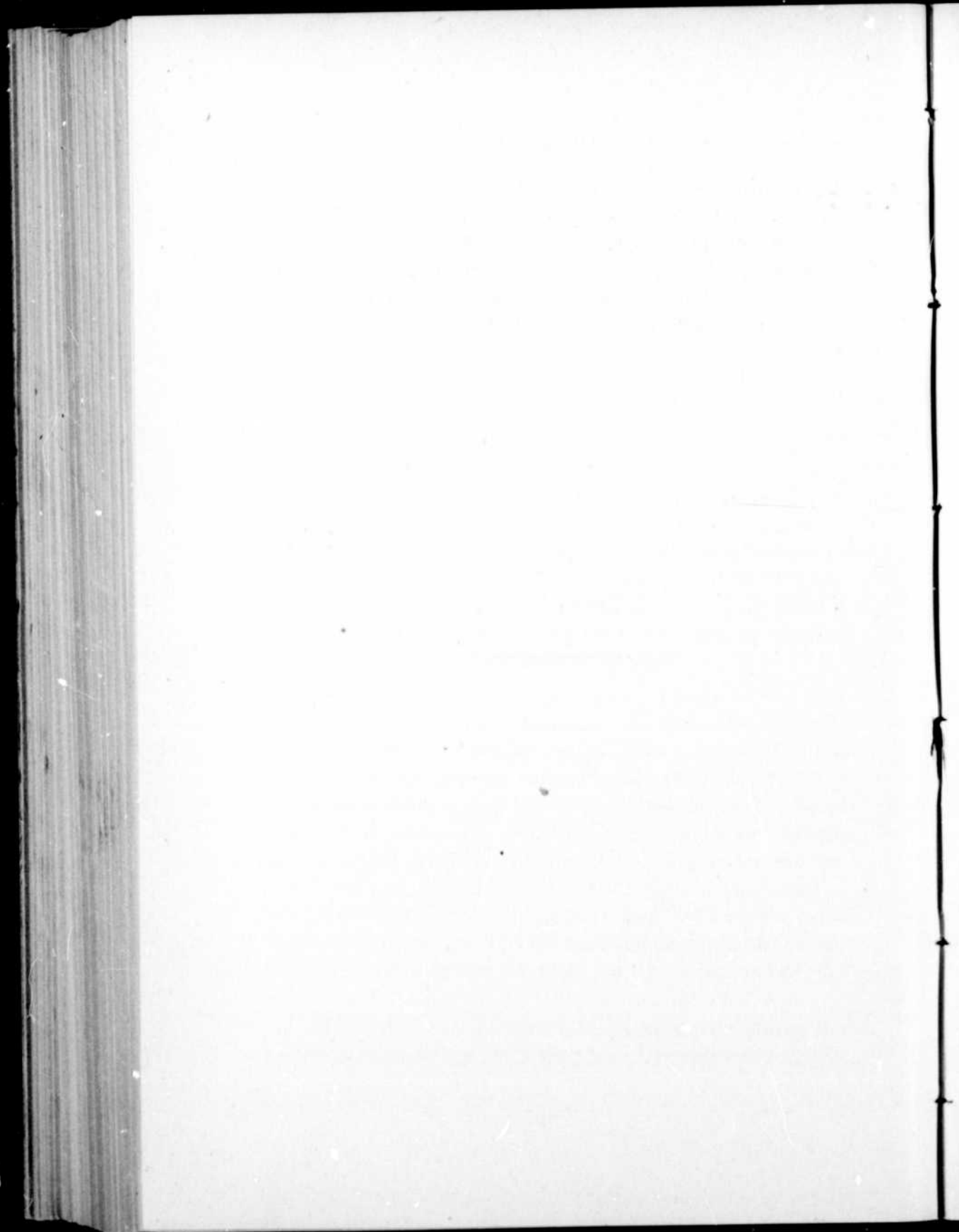

JEAN-FRANCOIS JANELLE

Jean-François Janelle was the first Canadian ancestor of all the Janelles of Canada and of the United States. We have not been able to find the exact date of his arrival in this country, but he evidently arrived in New-France in the year 1729, at the age of 22. We find his signature for the first time at La Baie du Febvre, Qué., where he was a witness at a burial, on the 21st of September 1729. The record of his marriage to Marie-Françoise Benoist, which took place at La Baie du Febvre on the 18th of May 1730, mentioned him as the son of François Janelle and of Madeleine Labbé, native of the parish of St-Germain l'Auxerrois, City of Paris (France), and of 23 years of age.

By his wedding to Marie-Françoise Benoist, he had allied himself to one of the eldest families of the New World. Her grand'parents, Gabriel Benoist and Marie-Anne Guesdon, both from Normandy (France), had been married at Québec on the 26th of October 1665. She died with her oldest daughter, at Nicolet, on the 2nd of May 1787.

Jean-François Janelle's marriage to this Canadian girl was to make Canadians of his sons, he, a Frenchman. In fact, their three sons followed the calling of their mother's relatives and became settlers and farmers, the popular occupation of those pioneer days. The eldest son, Pierre-François, settled in La Baie du Febvre, François-

Xavier in Chambly and Joseph in St-François du Lac, Qué., where the Ancestor lived. They also married farmers' girls and after several years of hard labor, they all attained a certain amount of prosperity and comfort, having succeeded to found their homes on a solid basis, and in which ten, thirteen and twelve children respectively were born to the joy of their parents. It was the assurance of the survivance of the Janelle Family in this new land, that is the crowning of a life devotion. In his old age, the Ancestor must have been rightfully proud of his three sons; he had not sacrificed the easy life of Paris to come to an unknown and new country and to share the life of the pioneer in vain.

We could write a whole chapter about the life of Jean-François Janelle, but to attempt to do so, it would require a better pen than ours. He was a school teacher during his lifetime. No wonder he was a well educated man since we know he was born and brought up in St-Germain l'Auxerrois, the parish of the Kings of France, the rendez-vous of the aristocracy of the world. There exists a tradition in the family that he was a young officer of the French army when he came to Canada, but we could find nothing to confirm this. The loss of the Records of Paris, and lack of family documents concerning the Ancestor, have been a great handicap to us in our researches. However, we know that his living amongst the pioneers of his time has been instrumental to the development and prosperity of the County of Yamaska. He had lived seven years in La Baie du Febvre, then he moved with his family to St-François du Lac where he lived the last 43 years of his life and where he died and was buried on the 11th of May 1780, at the age of 73.

On the 1st of January 1928, the Janelle Family comprised 247 homes, on the male side only, all claiming Jean-François Janelle for their common Ancestor; an edifying accomplishment in less than two centuries. Moreover, this family has given seven priests and twenty-eight nuns to the Church.

Of the three sons, the oldest, that is Pierre-François, was the ancestor of Branches Nos. 1, 2, 3 and 4 of the Janelle Family Tree, while François-Xavier was the ancestor of the families comprising Branch No. 5, and Joseph of Branch 6. To-day, this family is scattered in eight Provinces of Canada and 28 of the States of the Union, all good law-abiding citizens of their country by adoption.



DIVISION OF THE JANELLE FAMILY TREE

In order to better understand the family tree, we have divided it into six branches. The first four branches comprise the respective male descendants of the four sons of the eldest son; the fifth branch, the descendants of the second son; the sixth branch, the descendants of the third and last son of the common first Canadian Ancestor of the family. Thus, we find:

- 1e The stump: children of Jean-François Janelle. (First Ancestor.)
- 2e The main-branch: children of Pierre-François, eldest son of Jean-François.
- 3e 1st branch: descendants of Antoine, eldest son of Pierre-François.
- 4e 2nd branch: descendants of Joseph, second son of Pierre-François.
- 5e 3rd branch: descendants of Frs-Xavier, third son of Pierre-François.
- 6e 4th branch: descendants of Jean-Bte, fourth son of Pierre-François.
- 7e 5th branch: descendants of Frs-Xavier, second son of the Ancestor.
- 8e 6th branch: descendants of Joseph, third and last son of the Ancestor.

Though written in French, we can readily make what it all means with the help of the explanation given above; names, dates, years and months are spelled the same, or very nearly the same, whether in English or in French. In the above example, we can see that Frs-Wilfred Janelle belongs to the second branch of the family tree; his family is of the sixth generation, and No. 4 of the second branch; that he is the son of François-Xavier Janelle and of Théo-line Benoist; is married to Marie-Sophie-Ernestine Lahaye, the daughter of Pierre-Bruno Lahaye and of Honorine Beauchemin, born at La Baie du Febvre, Qué., on the 13th of December 1871, and that she is still living; that their marriage took place at La Baie on the third of October 1904. If we require further particulars about Frs-Wilfred Janelle, we may refer to family No. 3 of the same branch where we will find the place of his birth, etc.; if we want to go further back, we will find that family No. 3 refers to No. 2, and so on to the Ancestor.

In this work, we took no notice of the feminine descent. When a girl marries, she quits her own family to enter into another one, therefore, we give only the dates of birth, marriage and death of the girls.

Now, we will explain how the young tree has branched out. Of the three sons of Jean-François Janelle, the eldest, Pierre-François bought a farm in the parish of La Baie du Febvre, Qué., where he settled down, brought up his family and lived in peace till an old age. By his four sons, he is the ancestor of the 1st, 2nd, 3rd and 4th branches. For three generations, all his descendants have been farmers of La Baie du Febvre, and of St-François du Lac, Qué. Then, owing to over-population in these two par-

ishes, the succeeding generation began, one by one, to seek other localities where they could found their homes. Thus, they went to St-Cyrille de Wendover, Drummondville, St-Germain de Grantham, Wotton, etc., to open up new farms and have done well. Many of their descendants are still living in these localities, following the footsteps of their forefathers; others have followed the current of the times, quitting the father's farm for the cities.

However, all those who left La Baie du Febvre and St-Frs du Lac during the first part of the nineteenth century, did not all go to farm. For instance, Hilaire Janelle (John Janelle) left La Baie du Febvre in 1834, when he was 18, and went to Ogdensburg, N. Y., a little later, to LeRoy, N. Y., where he was a tinsmith the greater part of his life; his descendants are now living in St-Louis, Mo., Detroit, Mich., and Seattle, Wash. Three brothers, Joseph, François and Antoine, of the first branch, went to Mackinac Island, Mich., in the early Forties; Joseph did not stay long there, he soon left for St-Louis, Mo., thence for New-Orleans where he became a sailor, travelling on the high seas for over 22 years. He then settled down in Rumford, Maine, Leslie-David of Sherborn, Mass., and his two sons, Joseph-Leslie, of South-Weymouth, Mass., and Earl-Howard, of Sherborn, Mass., are his descendants. François went to fish in Lake Michigan; he died very young, leaving an orphan son of two years: Alfred-J. Janelle (Genelle) is now 84 years old, very active yet for his age, a respected citizen of St-Ignace, Mich., where he has been the City Clerk, then, a Justice of Peace the greater part of his life. He is also a veteran of the Civil War (1863-1866). Antoine left no children.

Jean-Baptiste, also of the first branch, went to Manchester, N. H., when this place was nothing but a hamlet and lived there the rest of his life. His descendants are the Janelle-Dennis of Manchester and Exeter, N. H.

François-Xavier, the second son of the first ancestor, is the originator of the 5th branch; he went to Chambly, Qué., in the year 1765, where he also took up farming for a living. His descendants are all living, to-day, in Chambly and Montreal.

Joseph, the third and last son, is the ancestor of the Janelles of the sixth branch. He bought a farm in that part of St-François du Lac, now known as Notre-Dame de Pierreville, Qué., whereon four generations of his descendants have lived and died. This farm was passed to strange hands about twenty years ago. His descendants are numerous and scattered all over Canada and the United States, some of them in British Columbia, Washington and California, but the majority in and around Manchester, N. H.

To-day, there are still a few families of Janelles at La Baie du Febvre and in that part of old St-François du Lac, now known as Pierreville and Notre-Dame de Pierreville; they all belong to the first and second branches. The other four branches of the family tree have all disappeared from those places, except one family of the third branch who has returned there recently to reside in Pierreville.

The oldest member of the first branch, the guardian of the traditions of the family, is living in Notre-Dame de Pierreville, Qué., on the old homestead of the ancestor of this branch, where he was born and has lived all his life. He is Michel Janelle, 76 years old. His son, Anselme Ja-

nelle, lives with him and is his designated successor who will represent the sixth generation of his line living on the family homestead, which has been in the possession of the Janelles since the year 1779, and which is situated within a mile where the first Canadian Ancestor of the Janelle Family lived the greater part of his life, and where he died and was buried on the 11th of May 1780.

In connection with this ancient home of the Janelles, it may not be out of place to recall a custom, much in vogue in those old days, amongst the pioneers of the shores of the St-Lawrence, a custom dear to the writer, as he himself has been born and brought up in this same home.

When Antoine Janelle, the first ancestor of the first branch of the family, bought that farm in 1779, the land was all covered with trees. In the fall of the same year, he cleared about an acre of land; then, as it was the custom, he planted a cross of about 25 feet in height, as a sign of sacrifice and hope, on the land he had cleared near the highway. This cross has since been replaced four times, and is still there, reminding the passers-by of the pioneer days. If the Gallic weather-cock on the top of the cross, which is now 150 years old, could talk, it would have many interesting stories to relate about the old folks, their sacrifices, their hardships, their ambitions and their hopes, so that their descendants could live in peace and comfort. This cross should always be an inspiration to all the mothers and fathers in the Janelle Family, reminding them of the splendid heritage of the character of their forefathers they owe and must transmit to their children, the mothers and fathers of the next generation.

PIERRE JANELLE AND HIS SONS

Pierre Janelle, (See the 6th Br., No. 6.) born at St-Frs du Lac, Qué., on the 12th of March 1824, the son of Antoine and Marguerite Caya, possesses an interesting history. At the age of 21, he inherited his parents' farm; the deed of donation was signed on the 9th of April 1845. Evidently, he did not like to farm for we find him in Mackinac Island, Mich., in the year 1846, returning home about four years later.

On the 8th of April 1851, he sold his parents' farm to François Fontaine, then, he went back to Mackinac Island, was married there to Marie Parisie on the 25th of April 1853, and lived there till 1863. He then moved with his family to Thessalon, Ont., where he lived till the end of his life. He was buried in the plot of land whereon stands to-day the Catholic church of Thessalon, on the 9th of May 1877.

A few years later, the Canadian Pacific Railway Company constructed their transcontinental to Vancouver; the widow, with her children, secured employment in that Company. She was cook while her sons worked on the construction of the road; thus, the whole family was transported to Vancouver, taking four long years for the trip (1882-1886). It was then that the three brothers, Pierre, Joseph-Antoine and John-E., started in the lumber business by erecting a saw-mill at Tapping Siding. They suc-

ceeded so well that they became the most prosperous lumbermen of British Columbia. At one time, they were the owners of nine saw-mills, 32 miles of railway, numerous boats, cars, locomotives, etc. They were the founders of Genelle, Poupore and Nakusp, B. C. The C. P. Ry have given these three names to three of their parlor cars in recognition of the valuable services rendered by the three brothers.

John-E. was found drown in the bottom of his yacht in June 1904, while Joseph was accidently killed in a saw-mill, in April 1913. To-day, all their valuable properties have passed to strange hands. The only Janelles we can find in British Columbia, to-day, are Arthur-James, who distinguished himself in the World War, and his brother, Ernest, of Port-Moody, B. C., the sons of John-E. The other male descendants of Pierre are found in Seattle, Wash., Oakland and San Jose, Calif.

In all appearances, John-E. was the soul of the lumber enterprise; had he lived, we might have had a different story to write.

THOSE WHO SERVED IN THE GREAT WORLD'S WAR

SOLDIERS OF THE CANADIAN ARMY

JANELLE (GENELLE), ARTHUR-JAMES, b-104 Oct. 24th, 1894, the son of John-E. and of Amelia Goupille, of Nakusp, B. C., enlisted on Dec. 15th, 1916; later, transferred to the 72nd Btn and fought with this regiment in France; seriously wounded and gassed at the battle of Lens on July 1st, 1917; discharged on the 31st of May 1918, at Victoria, B. C., as medically unfit for further service in the Army. (See 6th Branch, No. 8.)

JANELLE, PIERRE-MICHEL-HENRI, b-128 Oct. 27th, 1897, the son of Joseph-Emilio Janelle and of Malvina Huot, of Montreal, Que.; enlisted at Montreal on the 29th of March 1916, in the 163rd Btn; later, he was transferred to the 87th Btn., Grenadiers Guards; seriously wounded while coming out of the battle of Cambrai and spent four months in a Military Hospital; arrived with the 87th Btn at Montreal on the 9th of June 1919 and discharged the next day. (See 1st Branch, No. 5.)

JANELLE, PIERRE-CYRILLE, b-16 May the 7th, 1881, the son of Frs-Octave and of Mary-Anna Fogarty, of Richmond, Que.; enlisted at Quebec, P. Q., on the 1st May 1916, with the 171st Battalion; proceeded overseas

and served in France and Belgium with the 8th Canadian Railway Troups, returning to Canada and being struck off strength at Quebec on the 15th August 1919, on demobilisation. (See 2nd Branch, No. 17.)

JANELLE, HERVEY-RAOUL, Lieutenant, b-48 August the 12th, 1896, the son of Moïse-Alfred and of Julienne Desmarais, of Woonsocket, R. I.; enlisted at Montreal on the 21st August 1918; with the 2nd Depot Battalion, 2nd Quebec Regiment; served in Canada and was struck off strength at Montreal on demobilisation on the 5th December 1919. (See 3rd Branch, No. 13.)

JANELLE, PHILIPPE-STANISLAS, B-130 May the 7th, 1897, the son of Joseph-Lévis and Hélène Côté, of St-Sylvère, P. Que.; enlisted at Montreal on the 20th of July 1918 with the 1st Depot Battalion, 1st Quebec Regiment; served in Canada only and struck off strength at Montreal on the 14th of April 1919, on demobilisation. (See 3rd Branch, No. 49.)

SOLDIERS OF THE AMERICAN ARMY

Owing to accumulation of work at the War Department, in Washington, D. C., the Major-General, M. Robert C. Davis, has been unable to give us the military record of those who have served during the Great War. Below, we give the names of those who we know have served in the American Army:

JANELLE, ALBERT, b-43 March 5th, 1891, the son of Joseph-L. and of Leizeur Heon, of Epping, N. H. (See 1st Branch, No. 23.)

JANELLE, J.-E.-EUGENE, b-9 Dec. 11th, 1898,

the son of (Dr.) Joseph-Hamilton (Emile) and of Hedwidge Falardeau, of Sherbrooke, Que.; seriously wounded at the front where he lost his right arm. (See 2nd Branch, No. 7.)

JANELLE, ALBANI-C., b-70 May 30th, 1887, the son of Samuel and of Leontine Levesque, of Brookline, Mass. (See 6th Branch, No. 20.)

JANELLE, JOSEPH-E., b-70 March 22nd, 1889, the son of Samuel and of Leontine Levesque, of Brookline, Mass. (See 6th Branch, No. 20.)

JANELLE, ROMEO-MAURICE, b-15 July 24th, 1888, the son of Joseph-Oscar and of Albana Jarret, of Manchester, N. H. (See 6th Branch, No 25.)

JANELLE, CLETUS-G., b-15, November 4th, 1896, the son of Bénoni and of Hélène Guillemette, of Manchester, N. H. (See 6th Branch, No. 25.)

We may add that all our Canadian and American Soldiers have returned home, are still living and all are enjoying a good health. They are also doing well in their respective sphere of activity. The Janelle Family should have good reasons to be proud of its soldier sons.

Also, may we mention Major Albert Genelle-Poupore who was wounded, was twice mentionned in dispatches and had the distinction of winning the D. S. O., and his brother, Lieutenant W. E. Poupore, who has won the Military Cross. Both brothers have served in the Canadian Army, in the Great World's War and both have a splendid war record. They are the sons of James-E. Poupore and of Adeline Janelle, of Vancouver, B. C. (See 6th Br., No 5.)

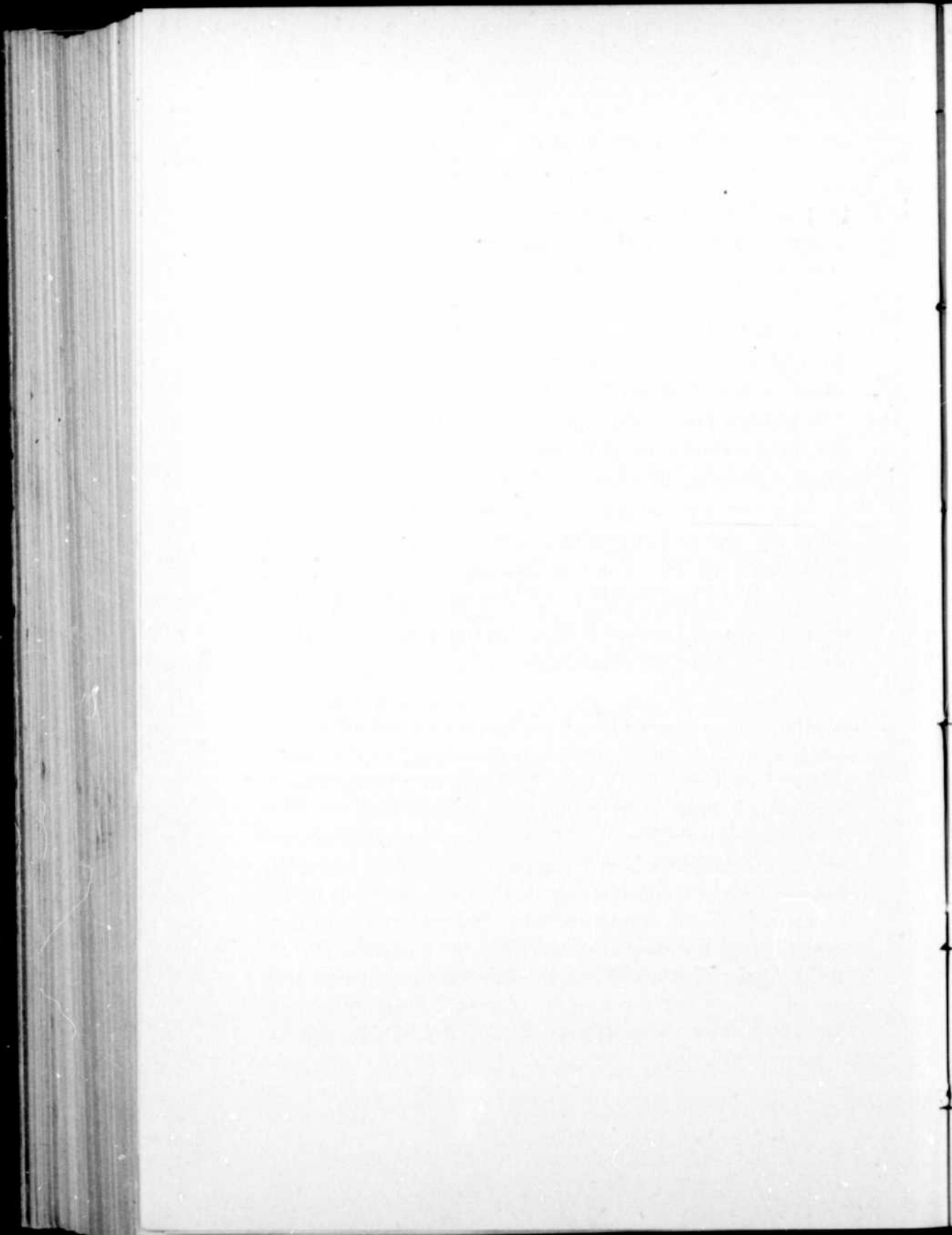

KEY TO THE GENEALOGY

In order to avoid repetitions, we have used the following abbreviations: "b" (born or baptised), "m" (marriage), "o" (ordination or religious profession), "s" (death or burial), followed by a number which signifies the name of the place as indicated on pages 129 to 134. Below, we give the English meaning of the French words used in connection with the genealogical part of the book pages 137 to 325. In this way, we believe our English speaking readers can easily understand that part of the work, though, in some cases, it may require a little effort on their part.

Mois:	Months:
Janvier, jan.	January.
Février, fév.	February.
Mars.	March.
Avril.	April.
Mai.	May.
Juin.	June.
Juillet, juil.	July.
Août.	August.
Septembre, sept.	September.
Octobre, oct.	October.
Novembre, nov.	November.
Décembre, déc.	December.
Ordre numérique:	Numerical order:
le, 1er, 1ère.	First, 1st.

2e, 2ème.	Second, 2nd.
3e, 3ème.	Third, 3rd.
4e, 4ème.	Fourth, 4th.
5e, 5ème	Fifth, 5th.
6e, 6ème.	Sixth, 6th.
B-	Born, birth, baptised.
M-	Married, marriage.
O-	Ordination, religious profession.
S-	Death, died, burial, buried.
à, au.	To, at, in, at the.
Baptême, baptisé, e.	Baptism, baptised.
Br., branch, branches.	Br., branch, branches.
Branche-Souche.	Main-Branch.
Célib., célibataire.	Bachelor.
Constituent, constituer.	To comprise, form.
Dans.	In, into.
De.	Of.
Deuxième.	Second.
Disparu, e.	Disappeared, cannot be found.
Du.	Of the.
Et.	And.
Enfant, s.	Child, children.
Famille.	Family.
Frs, Frs-X.	François, François-Xavier.
Fille, s.	Girl, s, daughter, s.
Fin.	End.
Garçon, s.	Boy, s, son, s.
Inhumé, e.	Buried.
La, le.	The.
Mariage.	Marriage.
Natif.	Born.

Né, née.	Native.
No, numéro.	Number.
Noyé, noya.	Drown.
Pas, pas de.	No.
Premier, première.	First.
Prêtre.	Priest.
Remarié, e.	Remarried.
Sépulture, sép.	Burial, died, death.
Soeur.	Sister, Nun.
Veuf, veuve.	Widower, widow.
Vivant, e.	Living, alive.
Voir No.	See number.

E N D.

BIBLIOTHÈQUE
SAINT-CULPICE

SAINT-GERMAIN
BIBLIOTHÈQUE

TABLE DES MATIERES

	Pages
Dédicace	IX
Lettre-Préface par l'abbé E. J. B. Janelle	XI
Lettre-Préface par Dr J.-A. Janelle	XV
Introduction par Joseph-Emile Janelle	XIX
Origine de la Famille Janelle	1
Origine du nom	5
Nos petits cousins de France	7
Noms dont la consonnance ressemble à Janelle	19
Le premier Ancêtre canadien	23
Pièces justificatives	33
Contemporains de Jean-François Janelle	39
Familles:	
Janelle-Benoist	43
Janelle-Proulx	44
Janelle-Perron	44
Janelle-Caya	45
Janelle-Fontaine	47
Janelle-Despins	53
Janelle-Huot	60
Janelle-Langlois	61
Tableaux des premières familles de la Nouvelle-France	63
Notices biographiques	71
Notes et faits divers	87
Militaires de la Grande Guerre	95
Les Mémoires du rameau "Michel Janelle" (Br. 3)	99
Division de la Généalogie	111
Analyse de la Généalogie	115
Conclusion	124
Clef de la Généalogie	129
Abréviations	134
Généalogie	137
Généalogie de la Famille Despins-Landry	313
Brief History and explanations in English	327