L'ÉVÉNEMENT JOURNAL

Le Fédéral assumerait la direction des chantiers maritimes du Saint-Laurent

# L'ÉVÉNEMENT JOURNAL

Appels téléphoniques — Le jour ★ 7116
SERVICE DE NUIT — De 6 heures du soir à 8 heures et demie du matin. — Samedi après-midi, dimanche et jours de fête.
Rédacteur en chef et chef de nouvelles ..... 6484
Sport ..... 6815
Abonnements ..... 3-4220
Nouvellistes ..... 7116

77e année — No 26 — Tirage certifié par l'A. B. C. — QUEBEC, MARDI 15 JUIN 1943 — Membre de la Presse Canadienne, de la Presse Associée et de l'agence Reuters — 3 CENTS LE NUMERO

# Grève générale dans les chantiers maritimes de la région de Québec

## 6,400 ouvriers quittent le travail après avoir refusé les dernières propositions des patrons

**6,400 ouvriers des chantiers maritimes Davie Shipbuilding, George-T. Davie et Morton Engineering and Dry Dock sont en grève depuis hier à minuit et à bonne heure, ce matin. — Décision prise à l'unanimité à deux assemblées tenues simultanément à Québec et à Lauzon. — Discours de Paul-Emile Marquette. — Propositions des patrons.— Le conseil de Lauzon.**

Les ouvriers des trois chantiers maritimes de la région de Québec, Davie Shipbuilding et George-T. Davie, à Lauzon, et Morton Engeneering & Dry Dock, à Québec, ont décidé à l'unanimité de faire la grève, hier soir, au cours d'assemblées tenues simultanément à Québec et à Lauzon. En se prononçant en faveur de la grève, les ouvriers n'ont fait que mettre en vigueur le vote de grève qui avait été pris, jeudi dernier, dans les trois chantiers.

Cette grève, l'une des plus sérieuses qui se soient produites dans la province encore jusqu'ici, immobilisera 6,400 ouvriers de ces trois chantiers engagés dans la construction de corvettes et de petites unités navales.

Elle a été décidée hier soir, après que le délai, prévu par la loi, à la suite du vote de grève, eut été expiré. Le résultat du vote ayant été annoncé dès vendredi, par les officiers du ministère fédéral du Travail aux ouvriers et aux patrons, les ouvriers devaient attendre un délai d'au moins 48 heures avant de mettre en pratique leur vote de grève, pour permettre aux patrons de faire des propositions d'entente. Lorsqu'elle fut décidée, le délai réglementaire avait été prolongé de plus d'une demi-journée.

Les représentants des patrons des trois chantiers ont demandé une conférence conjointe des patrons et des délégués ouvriers, vers la fin de l'après-midi hier. Les représentants ouvriers se sont rendus à leur demande, et la conférence a eu lieu vers 5 heures, à Lauzon. Les projets d'accord soumis au nom des patrons n'ont pas été agrées des ouvriers.

LE VOTE

Le vote de grève, qui avait été pris jeudi, dans les trois chantiers, sous la surveillance de trois officiers des relations ouvrières du ministère fédéral du Travail, a été rendu public dès le lendemain, lorsque le ministre du Travail, l'hon. Humphrey Mitchell l'a fait parvenir aux ouvriers, à Lauzon et à Québec. Les ouvriers s'étaient prononcés en faveur de la grève dans une proportion de plus de 90%.

Voici le résultat de ce vote de grève, par chantiers:

| | Nombre d'ouvr. | Pour | Contre | Votes nuls |
|---|---|---|---|---|
| Davie Ship. . . | 3,200 | 3,089 | 87 | 34 |
| Morton Eng. . . | 2,000 | 1,815 | 67 | 9 |
| Geo.-T. Davie . | 1,200 | 979 | 79 | 44 |
| Total . . . . . | 6,400 | 5,873 | 233 | 87 |

**Les assemblées au cours desquelles les ouvriers ont décidé de faire la grève ont été tenues à la salle Loyal, à Québec, sous la présidence de M. A.-L. Bergeron, président du local 6 de l'union des Chaudronniers et constructeurs de navires en fer (Congrès Canadien du Travail) et à Lauzon, à la patinoire, sous la présidence conjointe de MM. Julien Samson et**

(Suite à la page 9, 1ère col.)

## Les chantiers maritimes du Saint-Laurent seraient administrés par le gouvernement

**Le ministre des Munitions, C.-D. Howe, dit que c'était l'intention du Fédéral de prendre en main la régie de ces chantiers, bien avant la grève. — Le plan sera mis à exécution. — Un régisseur sera nommé.**

**Ottawa, 15 — (P.C.) — Le ministre des Munitions et des Approvisionnements, l'hon. C.-D. Howe, a déclaré hier soir que le gouvernement a l'intention d'assumer l'administration de certains chantiers maritimes de la zone du fleuve St-Laurent, y compris les trois où des grèves viennent justement d'être déclarées.**

**M. Howe a déclaré à la Presse Canadienne : "Nous avions l'intention de prendre en main la régie de ces usines avant que la grève ne commence et nous allons mettre notre plan à exécution".**

**Sept mille employés de trois chantiers de la région de Québec sont entrés en grève hier soir. Ils sont à l'emploi de Davie Shipbuilding and Repairing Company Limited, Morton Engineering and Drydock Limited et George-T. Davie and Sons Limited. Un porte parole du département du travail a déclaré que les employés de ces trois chantiers ont voté jeudi dernier en faveur de la grève pour obtenir la mise en vigueur des recommandations d'un tribunal de conciliation leur accordant un atelier fermé modifié. Le porte-parole a dit que la question des salaires n'entre pas en jeu dans cette affaire, étant donné qu'il s'agit d'une question relevant du Conseil national du Travail.**

**Ottawa, 15 — (Par Henri Poulin) — Le gouvernement a décidé de nommer un régisseur des chantiers maritimes de la région de Québec, afin d'éviter la grève des employés de ces centres de production essentielle et de maintenir la production des navires, l'une des plus importante du pays à l'heure actuelle. Le gouvernement reconnait aussi que les réclamations des ouvriers sont jus-**

(Suite a la page 9, 3e col.)

## Litige porté devant le Conseil du Travail par les employeurs

**Des porte-parole des employeurs des trois chantiers ont déclaré que le conflit est soumis au Conseil national du Travail et qu'il s'agit d'attendre sa décision. — L'atelier fermé est refusé aux ouvriers.**

**Quelques-uns des directeurs des trois compagnies intéressées dans la grève des ouvriers des chantiers maritimes nous ont déclaré hier soir que toute l'affaire est devant le Conseil national du Travail en temps de guerre et que cet organisme devra prendre une décision. Les ouvriers des chantiers maritimes affectés par cette grève sont membres de l'union des chaudronniers et des constructeurs de navires en fer, union affiliée au Congrès canadien du Travail. En plus de réclamer des salaires de base équivalant aux salaires payés dans les chantiers maritimes de la métropole, l'union réclame avec insistance l'atelier fermé. Les compagnies, nous a déclaré un haut fonctionnaire, ont accepté de garantir à leurs employés les augmentations demandées, mais elles refusent de satisfaire leur demande relativement à l'atelier fermé. "Les chantiers seront fermés ce matin et c'est maintenant au Conseil national du Travail de prendre une décision", a-t-il ajouté.**

**Tard hier soir, alors que la**

(Suite à la page 9, 2e col.)

## C'est la guerre !

Les Alliés, dont les conférences relativement brèves ont toujours été marquées au coin de la plus grande unanimité, s'accordent admirablement pour pilonner sans merci les puissances de l'Axe.

La Sicile, après Pantelleria, Lampeduse et Linosa, et enfin la minuscule Lampione, a eu sa large part des bombes alliées avant-hier. Ses aérodromes de Catane et Gerbini ont été abimés par plus de 125 tonnes de bombes et plusieurs avions ennemis ont été détruits au sol. Les Alliés n'ont perdu qu'un seul appareil.

Hier soir la Rhénanie a reçu la visite de plusieurs escadrilles de bombardiers de la R. A. F., et un convoi axiste a été attaqué au large de la côte hollandaise. Les détails manquent encore.

Dans le Pacifique, seize navires japonais ont été coulés, probablement envoyés par le fond ou endommagés par des sous-marins américains. Il y a eu également de gros raids aériens contre des bases nippones dans les îles Salomon.

Sur le front soviétique, les Allemands ont vainement tenté de passer la Donetz sur un point. Ils ont perdu là un bon nombre de soldats. Dans l'air, l'aviation rouge est toujours aussi active, et ses attaques contre les moyens de transport des nazis obtiennent des résultats efficaces.

## L'invasion cette semaine, dit Radio-Paris

**Londres, 15. — (P. C.) Un commentateur militaire de la radio de Paris a déclaré hier, dans une émission enregistrée par Reuters: "Il est probable que l'invasion alliée commencera cette semaine".**

## Les Alliés occupent une quatrième île italienne, Lampione

Londres, 15. — (PC) La prise de Lampione, une petite île de l'archipel Pélagie, a été annoncée ici hier soir, portant à quatre le nombre des bastions italiens de la Méditerranée capturés en fin de semaine par les forces aériennes et navales alliées.

Une dépêche de l'Afrique du Nord à Reuters annonça que la petite île fut prise dimanche, mais elle ne donna pas d'autres détails. Lampione serait inhabitée.

Les autres îles du groupe sont Lampedusa, qui capitula samedi, et Linosa, qui se rendit à l'équipage d'un contre-torpilleur anglais sans lutte, avant-hier. Les trois îles forment un triangle à plus de 100 milles au sud de Pantelleria, la première forteresse à tomber aux mains des Alliés vendredi dernier.

## Ramirez collabore

**Buenos-Ayres, 15. — (P.A.) Le ministre des Affaires étrangères Segundo Storni a annoncé hier que l'Argentine est prête à conclure avec les Etats-Unis une entente par laquelle les Etats-Unis lui fourniront la machinerie de forage et l'Argentine procurera du pétrole aux républiques voisines.**

## Le prêt-location

Washington, 15. — (PA) Le président Roosevelt a signé hier un bill pourvoyant à une somme additionnelle de $6,273,629,000 pour le fonctionnement du prêt-location.

## Vote de défi

Washington, 15. — (P.A.) Le Sénat a ignoré, hier, la protestation du président Roosevelt pour voter par 42 voix contre 29 un bill lui donnant le pouvoir de confirmer ou renvoyer plus de 27,000 employés du gouvernement retirant plus de $4,500 par année.

## De Gaulle retournerait bientôt aux séances du comité français

**Le comité d'Alger se débat pour obtenir un accord final entre Giraud et de Gaulle. — Au sujet des attributions militaires respectives des deux chefs. — Progrès dans le sens d'une réconciliation**

Alger, 15 — (P.A. — Par Daniel de Luce, de la Presse Associée) — Partagé en au moins deux groupes consultatifs, le Comité français de la Libération nationale se débattait hier pour essayer d'en arriver à un accord final entre les généraux Charles de Gaulle et Henri Giraud au sujet de leurs attributions militaires respectives.

Dans les milieux français bien informés, on dit que les progrès ont été faits dans le sens d'une réconciliation et que de Gaulle retournera aux séances du comité d'ici quelques jours.

On ajoute que de Gaulle et le général Georges Catroux, qui a agi comme médiateur, ont rencontré un représentant de Giraud, M. Jean Monnet, pour étudier une formule susceptible de briser la présente impasse, et que des hommes de de Gaulle, M. René Massigli et M. André Philip, sont en conférence avec le général Alphonse Georges et peut-être même Giraud.

Des informateurs de l'entourage de de Gaulle disent que l'entente entre les deux chefs ne pourra pas se faire à moins que Giraud ne consente à abandonner le portefeuille de la Défense nationale à de Gaulle, tandis que lui-même conserverait le commandement en chef des forces militaire françaises.

## La Luftwaffe multiplie ses raids contre les villes de l'Angleterre

**Des avions allemands ont survolé Londres hier soir. — On ne rapporte pas encore de pertes de vies. — Douze civils sont ensevelis sous les ruines d'un édifice dans la nuit de dimanche à lundi. — Ecole détruite.**

Londres, 15 — (PC) — De grosses bombes explosives ont été lâchées sur la banlieue de Londres de bonne heure ce matin par des avions ennemis qui firent actionner les sirènes de la capitale à deux reprises en moins d'une heure.

La D.C.A. aboya avec fureur et les projecteurs répérèrent au moins un rapide raider au-dessus de la banlieue.

Aucun dommage ou perte de vie ne fut signalé immédiatement.

Londres, 15 — (PC) — Avec l'approche de la pleine lune, les Allemands ont envoyé plus de raiders qu'à l'ordinaire au-dessus de l'Angleterre au cours de la nuit de dimanche à lundi, a-t-on révélé hier, et douze civils ont été trouvés morts sous les ruines accumulées, hier. Dans une ville un hôpital fut endommagé. Il n'y eut aucun des malades parmi les morts.

Les raiders surgirent en deux vagues, l'une au-dessus de la côte sud-est et l'autre un peu plus tard au-dessus de la côte est. Deux visiteurs furent détruits. Une école et des maisons privées dans le quartier d'habitation d'une ville de l'est prirent feu hier matin sous la chute de centaines de bombes incendiaires.

Les guetteurs étouffèrent plusieurs bombes incendiaires, mais les incendies qui éclatèrent malgré tout atteignirent des "proportions considérables". Dans une rue presque toutes les façades de magasins furent abimées.

Des victimes furent faites et des dommages causés à trois endroits séparés dans l'est.

Des excursionnistes qui étaient arrivés pour passer le congé de la Pentecôte durent quitter leurs lits et se sauver dans la rue à peine vêtus quand un grand nombre de bombes à retardement furent découvertes. Plusieurs rues durent être fermées.

Au nombre des morts se trouva le père de sept enfants qui avait trouvé une bombe non explosée dans sa cuisine. Il la transportait au-dehors lorsqu'elle sauta.

## L'aviation allemande en Italie déménage ses quartiers de la Sicile sur la terre ferme

**Une émission allemande a annoncé hier que Goering a donné cet ordre aux officiers supérieurs de la Luftwaffe, en Italie. — Les Américains pilonnent les ports siciliens de Gerbini et de Catane. — Un avion allié perdu.**

**New-York, 15. — (P. A.) La radio de Londres a annoncé hier soir au cours d'une émission captée par CBS que le maréchal Goering a ordonné à la force aérienne allemande en Italie de déménager son quartier général de la Sicile à la terre ferme italienne. Cette émission, destinée à l'Autriche, dit que la nouvelle de l'arrivée de renforts aériens en Italie en provenance d'Allemagne est erronée, mais qu'il se peut que les Allemands envoient des chasseurs pour remplacer ceux qui ont été détruits.**

Q. G. allié, Afrique du Nord, 15. (P. A. — Par Relman Morin, de la Presse Associée) Laissant tomber 125 tonnes de bombes, de gros bombardiers américains ont abimé les aérodromes de Catane et Gerbini dans la Sicile italienne au cours d'un raid égal en violence à ceux qui firent tomber la résistance des îles plus petites de Pantelleria, Lampedusa et Linosa en trois jours consécutifs.

Un communiqué du Caire dit que des formations de la 9e force aérienne américaine pilonnèrent Gerbini et Catane, deux importantes bases aériennes ennemies, en plein jour avant-hier, faisant pleuvoir une averse de bombes sur 25 avions ennemies au sol et démolissant des hangars, des pistes d'envol et des zones de dispersion.

A Gerbini, trois avions ennemis furent abattus comme ils tentaient de décoller.

A Catane, des chasseurs ennemis prirent leur envol en nombre respectable et cinq d'entre eux furent abattus.

Un seul avion allié fut perdu, malgré la vive opposition ennemie rencontrée à Catane et Gerbini.

Deux navires ennemis furent incendiés dans la mer Egée et un troisième fut endommagé.

Il est difficile d'estimer exactement le nombre d'avions ennemis détruits depuis samedi. Un officier de la R. A. F. de retour de Pantelleria dit avoir compté 90 avions abimés au sol à cet endroit. Lors des raids de samedi sur les aéroports sicilien de Milo, Castelvetrano et Bocca di Falco, environ 150 avions furent surpris au sol et un grand nombre furent criblés de bombes de fragmentation.

## La Finlande paye

**Washington, 15 — (P.A.) — La Finlande, qui n'avait jamais fait défaut au paiement de sa dette de guerre aux Etats-Unis jusqu'au jour où elle entra en guerre contre la Russie, reprendra ces paiements aujourd'hui. Le gouvernement d'Helsinki a annoncé au Trésor américain qu'il paiera $168,945.56 dûs aujourd'hui.**

## Un parachutiste sans défense est attaqué

D'une base avancée dans le sud du Pacifique, 15. — (P.A.) Le Q. G. des nations alliées dans le sud du Pacifique a relaté hier une tentative délibérée faite par un pilote d'avion japonais Zéro pour tailler en pièces avec son hélice un aviateur de la marine qui descendait en parachute. Une pale de l'hélice de l'avion nippon coupa persque entièrement le pied droit du lieutenant Samuel - S Logan, 22 ans, de Paola, Kansas, et une partie de son talon gauche. Sauvé de la mer, Logan fut transporte à l'hôpital où on dut lui amputer la jambe droite au-dessus de la cheville. Son etat est satisfaisant.

On a raconté à plusieurs reprises que des pilotes nippons faisaient feu sur des aviateurs suspendus sans défense à leurs parachutes, mais c'est la première fois qu'un Japonais se sert de son hélice à la façon d'un couteau de boucher.

## Election concédée

**Revelstoke, C. C., 15 — (P.C.) L'élection de M. Vincent Segur, de la C.C.F., comme représentant de Revelstoke à la Législature de la Colombie canadienne, a été concédée hier soir par M. Joseph McKinnon, candidat libéral - coalitionniste. Avec 14 polls sur 20, M. Segur avait 1,005 votes et M. McKinnon 953.**

## Cargo nippon coulé

Q. G. allié, Australie, 15. — (P.C.) On a annoncé ce matin qu'un gros bombardier, effectuant, dimanche dernier, une reconnaissance au-dessuh de la baie Humbolt, Nouvelle-Guinée hollandaise, aperçut un fréteur japonais de 4,000 tonnes et qu'il alluma à bord un gros incendie en l'atteignant avec deux bombes de 500 livres, dont une lâchée à quelques centaines de pieds seulement d'altitude.

## Des raids de la R.A.F. au-dessus de la Rhénanie; convois attaqués

**Les bombardiers anglais ont repris hier leurs raids contre l'Allemagne continentale. — Deux navires ennemis coulés et quatre autres avariés au large de la Hollande. — Les dommages à Brême et à Kiel sont considérables.**

Londres, 15. — (P. C.) Des forces aériennes alliées établies en Angleterre ont lâché environ 6,000 tonnes de bombes de tous calibres sur l'Allemagne depuis la reprise de la grande offensive aérienne vendredi dernier, après une accalmie de deux semaines, a-t-on estimé officieusement hier soir.

Londres, 15. — (P. C.) L'offensive aérienne alliée contre l'Allemagne se poursuivait sans interruption hier soir, avec des assauts de la R. A. F. contre la Rhénanie et la navigation axiste au large de la côte hollandaise.

Des photographies prises par des avions de reconnaissance ont révélé hier que de gros dommages furent causés par les bombardiers américains envoyés dimanche contre le port allemand de Brême. Au moins une douzaine de coups de plein fouet se sont abattus sur ou autour des usines Atlas, l'un des plus gros chantiers navals de ce port.

L'autre raid américain sur Kiel rencontra une telle opposition de la part des chasseurs ennemis qu'il fut quasi impossible de se servir des cameras.

La R. A. F. attaqua pour sa part un convoi ennemi au large de la côte hollandaise, en plus de ses raids au-dessus de la Rhénanie. Elle coula deux navires et en endommagea quatre autres.

## Treize vaisseaux japonais ont été coulés par les sous-marins américains dans le Pacifique

**Sur ce nombre, il y avait un contre-torpilleur et douze navires marchands. — Un autre cargo a probablement été envoyé par le fond et trois autres avariés. — Un destroyer est temporairement mis hors d'usage.**

Washington, 15. — (P.A.) Continuant d'attaquer la navigation marchande ennemie dans le Pacifique, des sous-marins américains ont logé des torpilles ou des obus dans les flancs de 16 navires nippons, a-t-on annoncé hier. Douze de ces navires furent coulés, un autre eut probablement le même sort et trois furent endommagés.

Un contre-torpilleur japonais fut envoyé par le fond, un autre fut endommagé par un sous-marin et on calcule qu'il est pour le moins provisoirement hors de service.

Le secrétariat de la Marine n'a communiqué aucun détail concernant ces attaques et il n'a pas dit si les sous-marins américains avaient pénétré profondément dans les eaux ennemies.

Des transports, remplis de renforts destinés à des bases ennemies, furent durement attaqués. Un gros navire fut coulé, un autre transport de tonnage moyen le fut probablement aussi, et un troisième de même tonnage fut endommagé.

Ce dernier rapport porte à 256 le total des navires japonais coulés, probablement envoyés par le fond ou endommagés par les sous-marins américains dans le Pacifique. De ce grand total 181 navires de tous types ont été coulés, 28 probablement coulés et 47 endommagés.

La Marine a aussi annoncé la continuation des raids sur l'île de Bougainville, dans les Salomons. De gros bombardiers pilonnèrent la base de Kahili, dans la zone de Bouin. Les résultats ne purent pas être observés. Tous les bombardiers sont revenus à leur point de départ.

## Marins rescapés

Washington, 15. — (P.A.) Tout le personnel d'un navire marchand américain torpillé dans le sud de l'Atlantique a été sauvé par un "crash boat" de 40 pieds de l'armée, a-t-on annoncé hier. Soixante-dix personne furent ainsi rescapées.

## Suédois mobilisés

**Stockholm, 15 — (P.A.) — Un contingent de Suédois, le deuxième en autant de semaines, a été mobilisé hier au moyen d'un appel lancé par la radio, mais les officiels suédois ont déclaré que cet appel n'était motivé par aucun développement international. Les hommes mobilisés seront en service durant un mois.**

## Italiens avertis de l'imminence d'une invasion alliée de leur pays

**Le parti fasciste italien a élaboré un programme en neuf points pour une réglementation plus sévère de la vie en Italie. — Intensification de la production. — Rome ne cache pas la gravité de la situation.**

New-York, 15. (P.A.) — Le parti fasciste italien a recommandé un programme en neuf points pour une réglementation plus sévère de la vie en Italie à cause de l'imminence d'une invasion, a révélé hier la radio de Rome, et hier soir les postes allemands et italiens dirent que cette initiative "informa brusquement le peuple italien de la gravité de l'heure".

Les postes axistes s'efforcèrent de "rallier toutes les ressources militaires et morales du pays" pour faire face à la situation.

Ces postes, dont les émissions furent captées par la Presse Associée ici, dirent que les recommandations du directorat du parti fasciste faites à Mussolini couvrent les neuf points suivants :

Suppression de toute tentative pour affaiblir l'unité, strict coopération de la production industrielle, surveillance efficace de la distribution, limitation des organisations économiques au minimum, intensification de la production en éliminant les formalités, suppression des marchés noirs, surveillance rigide et fermeture des hôtels de luxe, des maisons de pension, des restaurants et des boutiques, déportation de tous les étrangers non nécessaires, application sévère de la loi sur le devoir de travailler.

En commentaire l'agence italienne Stefani déclara que "ces recommandations affirment de nouveau que le peuple italien est fermement décidé à lutter jusqu'au bout pour la victoire de sa cause qu'elle identifie avec la justice internationale et sociale des temps modernes."

## Accusation contre le service sélectif

Hamilton, 15 — (PC) — M. Charles H. Millard, directeur national pour le Canada des United Steelworkers of America (C.I.O.), a prétendu hier soir que le Service sélectif fédéral use de "distinction".

## Raider axiste coulé

**Washington, 15. — (P.A.) Un sous-marin américan, s'attaquant à un sous-marin japonais en surface, a probablement envoyé le raider ennemi par le fond, a-t-on annoncé hier à la Marine.**

**L'action se déroula alors que le sous-marin américain patrouillait les eaux japonaises. Une médaille d'argent a été décernée au lieut. James H. Barnard, 29 ans, d'Albany.**

HOTEL MONTCALM
161-169 rue St-Jean, Québec, P. Q.
Chambres simples, avec eau courante $1.25, avec douche $1.50 ; avec bain $1.75 en montant.
Repas table d'hôte $0.75.

## L'ÉVÉNEMENT JOURNAL

★ ★ ★

### La carte électorale

Contrairement à ce qu'il avait annoncé au début de la présente session fédérale, le premier ministre annonce que le gouvernement ne proposera pas aux Chambres une loi de redistribution des collèges électoraux avant la fin de la guerre. Comme la constitution rend ce devoir impératif dès la session qui suit la publication du recensement décennal, il sera probablement nécessaire d'amender l'Acte de l'Amérique britannique du Nord pour que personne ne prétexte de l'illégalité de ce retard. Les administrations provinciales seront consultées au préalable. Il est peu probable qu'elles fassent obstacles à la décision annoncée par M. Mackenzie King. Ce changement se justifie par les conditions exceptionnelles où se trouve présentement le pays. Il est vrai qu'il y a eu d'importantes migrations ouvrières d'une province à l'autre; mais c'est en raison de l'appel de la main-d'oeuvre ouvrière vers les grands centres industriels du Canada. Ce mouvement démographique est évidemment temporaire. Il paraitrait donc injuste qu'on en profitât pour enlever des comtés aux provinces qui ont à souffrir de ces migrations. Si des élections fédérales devaient être tenues avant la fin du présent conflit, les électeurs auraient à voter dans les mêmes comtés urbains ou ruraux délimités par la redistribution établie en 1933, sous le gouvernement de M. Bennett.

*Gazette rimée*

### Ordonnance

Le Canada, de ses dollars
ayant réconforté la livre,
John Bull, avec d'autres roublards,
lui demande de faire vivre
de gens affamés deux milliards.

Cette requête désinvolte
tend à réduire nos rations
pour que le gros de la récolte
soit distribué aux nations
qui contre la faim se révoltent.

Chacun devra donc de sa table
distraire les meilleurs morceaux
pour en faire offrande honorable
aux amis anciens et nouveaux
auxquels on sera secourable.

Ce devoir de fraternité
est absolument nécessaire
si nous voulons, en liberté,
goûter une paix de misère
jusqu'au jour de l'éternité.

Nonobstant la belle assurance
qu'on promet à nos habitants,
je doute que cette ordonnance
soit du goût des plus travaillants,
et honi soit qui mal y pense !

Le rimailleur.

### *Activités syndicales*

La grève est déclarée aux chantiers maritimes de Québec et de Lauzon. Les ouvriers revendiquent des gages égaux à ceux que le gouvernement paie à leurs camarades engagés dans la même industrie dans d'autres districts du Canada. Ils se réclament d'une recommandation de la commission d'enquête qui s'est naguère occupée de leur cas. Les patrons s'en rapportent aux autorités fédérales et ne veulent pas exprimer d'opinion pour le moment. Il y a quelques jours, cependant, ils ont publié dans les journaux une déclaration annonçant que leurs établissements étaient menacés d'une grève dont le principal objet serait de faire reconnaitre leur union, affiliée à la Fédération des Employés de Chemins de Fer, comme seule autorisée à traiter dans le conseil patronnal. Cette assertion a été niée par des officiers du local québecois. La Gendarmerie a été avisée de l'état de grève sur les trois chantiers affectés par la suspension des activités à partir de ce matin. Ottawa est également au courant. En même temps, une dépêche de Trois-Rivieres annonce l'adhésion au syndicat national (union catholique) de plus de 15,000 employés de la compagnie canadienne de l'Aluminium, filiale du monopole américain connu sous le nom abrégé de l'Alcoa. Aux Etats-Unis, les présidents de la Fédération Américaine du Travail et du Conseil des Organisations Industrielles protestent contre la législation récemment passée à Washington pour suspendre le droit à la grève dans les industries de guerre. M. Green et M. Wallace demandent au président Roosevelt d'apposer son veto à cette mesure qu'ils qualifient d'arbitraire. La grève aux chantiers maritimes de Québec et de Lauzon immobilisera près de 7,000 ouvriers.

# Lévis
## ET LA RIVE SUD

**Examens du baccalauréat**

Les élèves de Philosophie senior et de Rhétorique, au collège de Lévis, passeront leurs examens du baccalauréat demain, jeudi et vendredi. Tous se sont préparés à ces épreuves de la fin de leur année scolaire et nous leur souhaitons succès. Ce sont des examens très sérieux, très difficiles et qui demandent une longue préparation.

**Les prix au collège**

La distribution solennelle des prix aux élèves du cours commercial et des classes inférieures du cours classique, au collège de Lévis, aura lieu vendredi après-midi, à 2 h. 30, et, le même soir, à 8 h., sera faite la distribution solennelle des prix aux élèves des classes supérieures du cours classique et il y aura aussi la cérémonie de la prise des rubans pour les finissaants, le discours d'adieu des philosophes ainsi que la réponse du supérieur.

**A l'école St-François-Xavier**

La distribution des prix, qui devait avoir lieu à la salle de l'école St-François-Xavier, à Lévis, vendredi après-midi, a été avancée à jeudi soir, à 8 h. 15, vu que plusieurs professeurs font partie du comité de correction qui doit siéger vendredi.

**Note personnelle**

Le R. P. Rosaire Gagnon, O.M.I., qui vient de terminer son scolasticat, à Ottawa, passe quelque temps chez ses parents, M. et Mme Eugène Gagnon, à Lévis. Il ira ensuite faire du ministère à St-Pierre de Montréal. Il a chanté dimanche et donné le sermon au Patronage de Lévis, dont il est un membre ancien.

**Livres de la bibliothèque St-Joseph**

Les enfants de Lévis qui ont des livres appartenant à la bibliothèque St-Joseph, à Lévis, voudront bien les remettre immédiatement à leurs maîtres ou maîtresses.

**Mutations de propriétés à Lauzon**

Voici les principales mutations de propriétés enregistrées au bureau d'enregistrement pour la ville de Lauzon au cours du mois de mars dernier.

Vente par la succession Julien Chabot d'une partie de terrain à M. Henri Jobin.

Vente par Mme Vve Pierre Plourde à Mme Joseph Beaulieu de terrains et deux propriétés situés rue St-Joseph.

Vente par M. J.-S. de Billy à M. Odéric Ouellet d'un terrain situé rue Caron.

Vente par M. J.-S. de Billy à M. Armand Roy d'un terrain situé rue Caron.

Vente par M. J.-Emile Cloutier à M. Amédée Létourneau d'un terrain et maison situés rue Dorval.

Vente par la ville de Lauzon à M. Aurèle Robitaille d'un terrain situe rue Ste-Marie.

Vente par M. Albert Poiré à la ville de Lauzon d'une lisière de terrain, coin des rues St-Joseph et Fagot, pour élargissement de la rue Fagot.

Vente par M. J.-Evariste Laflamme au ministère provincial de la Voirie d'une superficie de 33,200 pieds de terrain pour le passage de la route Trans-Canada.

Cession par M. Roméo Brière à Wartime Housing Ltd d'une lisière de terrain pour permettre le passage de l'aqueduc devant desservir les maisons construites dans cette partie est de la ville.

**Mariage Noreau-Nadeau**

Samedi matin, à 9 h., à la chapelle des Congréganistes, à Lévis, a été célébré le mariage de M. Armand Noreau, fils de M. Alfred Noreau, de St-David, avec Mlle Jacqueline Nadeau, fille de M. Jean Nadeau, de Lévis. La bénédiction nuptiale fut donnée par M. l'abbé Placide Jacques, vicaire de la paroisse. M. Alfred Noreau servait de témoin à son fils, et M. Alex. Desrosiers accompagnait sa nièce. Pendant la messe, un beau programme de chant fut rendu. Après la cérémonie nuptiale, le déjeuner fut pris au Manoir Shalenks, rue St-Georges, à Lévis, puis les nouveaux époux sont partis en voyage de noces pour Montréal et Toronto. Nos meilleurs souhaits de bonheur les accompagnent.

**Prochain mariage**

Jeudi matin, le 17 juin, à 9 h., à l'église du Christ-Roi, sera célébré le mariage de M. William Francoeur, fils de M. le député J.-G. Francoeur, de Bienville, avec Mlle Gertrude Langlois, fille de M. Léo Langlois, du Christ-Roi.

**Au tableau d'honneur**

Voici les élèves de l'école St-Dominique, à Bienville, dont les noms sont inscrits au tableau d'honneur pour le mois de mai dernier :

1ère classe : 8e année : M. Jean-René Guérin; 7e année : MM. René Rhéaume, Wilfrid Roy et Marie-Louis Pouliot.

2e classe : 6e année : MM. Philippe Matte, Gilles Rhéaume, Gabriel Garant, Jean Gosselin, Hugues Pérusse, Paul-Arthur Bégin, Guy Beaudoin, C.-H. Dubé, Claude Plante, Jean-Le Langlois et Gérard-Guy Gagnon.

3e classe : 5e année : MM. Rolaand Beaulieu, Yves Gaumond, Gilles Guérin, Eugène Doré, Raymond Poiré, Gabriel Gaumond et JeanêM. Brunelle.

4e classe : 4e année : MM. Robert Pouliot, Gérard Deschênes, J.-M. Vien, Jean-Marc Larose, Bertrand Dubé et Raymond Mercier.

5e classe : 3e année : MM. Claude Doyon, Raymond Petit, Claude Larose, Jean-Marc Desrochers et Rodrigue Tanguay.

6e classe : 2e année : MM. René Moreau, Paul-A. Lamy, Fernand Lamontagne, Marcel Beaudin, Rémi Normand, Henri Langlois et Eugène Langlois.

7e classe : 1ère année : MM. Claude Routhier, Gérard Doré, Léopold Côté, Paul Guillemette, Claude Jolin, Gaston Marotte, Maurice Vien et Michel Mercier.

**Soirée-surprise au camp de Lauzon**

Demain soir, à 8 h. 30, au camp de Lauzon, on offrira aux militaires et au public en général une soirée-surprise.

**Clinique de bébés**

Il y aura clinique de bébés et immunisation contre la diphtérie, demain après-midi, à 2 h., au village de St-Nicolas.

**Mort de Mme (Vve) F.-X. Joncas**

Nous avons appris avec regret la mort de dame Virginie Deslauriers, épouse de feu M. François-Xavier Joncas, survenue hier après-midi, à la résidence de son fils, M. Jules Joncas 60, rue Déziel, à Lévis, où elle demeurait. La défunte, âgée de 88 ans, était la mère de M. François-Xavier Joncas, jr, de MM. Wilfrid et Jules Joncas, de Lévis, de Mlles Arthémise et Célanire Joncas, également de Lévis. Elle était la soeur de MM. Ulderic, Oscar et Emile Deslauriers, de Québec. Les funérailles auront lieu jeudi matin, à 8 h., à l'église Notre-Dame de Lévis, et l'inhumation sera faite au cimetière Mont-Marie. Nous présentons à la famille de la regrettée défunte nos plus sincères condoléances.

**Mort de Mme Rosaire Hainee**

Nous avons appris avec regret la mort de dame Yvonne Pelletier, épouse de M. Rosaire Hainee, survenue hier matin, à sa résidence, rue St-Félix, à Lévis. La défunte, âgée de 32 ans, outre son époux, laisse pour pleurer sa mort son père, M. Sifroid Pelletier, de St-Damase de L'Islet; son beau-père et sa belle-mère, M. et Mme Joseph Hainee, de Lévis; ses frères, MM. Gérard, Conrad, Edgar et Rosaire Pelletier, de St-Damase; ses soeurs, Mme Auguste Lapointe, née Oliva; Mme Georges Pelletier, née Alice, Mme Gérard Dubé, née Lumina, Mme Joseph Caron, née Adrienne, et Mlle Eliane Pelletier, toutes de St-Damase. Les funérailles auront lieu jeudi matin, à Notre-Dame de Lévis, et l'inhumation sera faite au cimetière Mont-Marie. Nous présentons à la famille de la regrettée défunte nos plus vives sympathies.

**Recommandations aux prières**

Dimanche, au prône, à Lévis, on a recommandé aux prières des paroissiens : M. Ludger Marceau, époux de dame Marie Dion, décédé à St-Antoine de Tilly, à l'âge de 69 ans. Il était autrefois de Lévis; M. Janvier Masse, décédé à l'Hospice St-Joseph de la Délivrance, à Lévis, à l'âge de 85 ans.

**Funérailles de M. Wilfrid Bourget**

Ce matin, à 10 h., à Bienville, auront lieu les funérailles de M. Wilfrid Bourget, époux de dame Clara Fagault, décédé subitement jeudi dernier, à l'âge de 76 ans. Après la cérémonie funèbre, les restes mortels seront conduits au cimetière Mont-Marie, et inhumés dans le terrain de la famille.

**Fun. de Mme (Vve) Barth, Baker**

Lundi matin, le 31 mai, à 9 h., au milieu d'un nombreux concours de parents et d'amis, ont eu lieu, à Lauzon, les funérailles de dame Marie Fournier, épouse de feu M. Barthélémy Baker, décédée le 28 mai dernier, à l'âge de 93 aans.

La levée du corps fut faite par M. l'abbé J.-V. Boucher, curé, qui chanta le service, assisté comme diacre du R. P. Georges Turgeon, des Pères Blancs, comme sous-diacre de M. le vicaire Gérard Bélanger. La chorale paroissiale, sous la direction de M. le vicaire H. Giguère, chanta la messe des morts harmonisée, et des soli urent rendus par M. l'abbé H. Giguère et M. Joseph Bourassa. M. l'avocat Henri Bernier touchait l'orgue.

M. Théodore Patry était porteur de la croix, accompagné de son épouse. Tenaient les coins du drap, Mmes Edmond Néron, Télesphore Bouchard, Emile et Onésime Fournier, des Tertiaires de la paroisse.

Conduisaient le deuil : M. Louis-Philippe Fournier, ils adoptif de la défunte; MM. Onésime, Joseph et William Fournier, ses frères; M. Alexandre Brûlotte, son beau-frère; MM. Onésime Fournier, jr, Emile Fournier, Edouard Angers, Ambroise Bargoné, Alphonse Leblond, Albert Guay, Henri, Jean-Paul, Roméo, François et Gérard Fournier, ses neveux; MM. Maurice, Charles, Philippe, Joseph-Edouard, Léo, Gérard, Jean-Marc et Roger Fournier, Gérard et Maurice Angers, Arthur et Joseph Bargoné, ses petits-neveux. On remarquait dans le cortège plusieurs citoyens de Lauzon, Lévis et les environs.

Après la cérémonie funèbre, les restes mortels furent conduits au cimetière St-Joseph et inhumés dans le terrain de la famille, à laquelle nous réitérons nos plus cordiales sympathies. Les funérailles étaient sous la direction de la maison J.-P. Thibault, de Lévis.

## Production moindre de pommes de terre dans notre province

La rareté actuelle des pommes de terre pose bien des problèmes aux ménagères québecoises. Le consommateur se demande quel est le volume de cette production et la superficie consacrée à cette culture dans la province de Québec. Le tableau suivant apporte une réponse à ces questions et nous permet de suivre l'évolution de cette récolte et la fluctuation des prix depuis le début de la guerre.

POMMES DE TERRE

| Années | Etendue en acres | Rendement à l'acre | Production totale | Valeur au bois. | Valeur totale |
|---|---|---|---|---|---|
| 1939 | 138,000 | 129 boisseaux | 17,805,000 | $0.69 | $12,348,000 |
| 1940 | 150,000 | 146 boisseaux | 21,875,000 | 0.48 | 10,500,000 |
| 1941 | 153,000 | 125 boisseaux | 19,125,000 | 0.79 | 15,032,000 |
| 1942 | 157,000 | 115 boisseaux | 18,055,000 | 0.97 | 17,441,000 |
| Objectif pour 1943 | 172,700 | | | | |

La comparaison entre les chiffres de 1939 et ceux de 1942 permet les conclusions suivantes : accroissement de 13.7% dans l'étendue, augmentation de 40.6% dans la valeur et diminution de 11% dans le rendement.

Les rendements moyens ne rendent pas justice à cette industrie, car ils sont loin de représenter ce que la récolte peut produire. Une des causes de cette déficience est la mauvaise qualité de la semence. L'emploi généralisé d'une semence certifiée élèverait considérablement le rendement. En 1942, 50,000 acres ensemencées de platons certifiés ont donné 275 boisseaux à l'acre.

Les ravages causés par les insectes et les maladies contribuent dans une large mesure à diminuer le volume de notre production. Il est urgent que les cultivateurs mettent à point un programme d'arrosage qui assurerait une protection efficace de la récolte. Les arrosages à la bouillie bordelaise doivent commencer dès que l'on peut distinguer les rangs et se continuer à des intervalles de 8 à 10 jours jusqu'à maturité. Huit arrosages sont nécessaires et on ne doit jamais en faire moins de cinq.

## Opinion controversée sur un règlement municipal

"L'assignation ne décrit pas d'infraction connue et qui donnerait juridiction à la Cour du Recorder", a dit hier matin Me Noël Dorion, C. R., en s'opposant à la comparution de Gérard Gagnon, que l'on accuse d'avoir "fait distribuer des circulaires" à l'encontre du règlement 184. Ce règlement dit qu'il est défendu "de distribuer" des circulaires sans avoir obtenu, au préalable, l'autorisation du chef de police. Me Georges Delisle a objecté que, dans l'esprit du règlement, c'est la personne responsable de la distribution qui doit avoir un permis. Les avocats de la Cité ont convenu que la circulaire elle-même n'enfreignait aucun règlement.

## Aéroport international

Londres, 15. — (P.C.) Le site d'un aéroport international, propriété du gouvernement, vient d'être choisi. Il sera situé dans l'ouest de l'Ecosse.

## Double noyade au grand lac Témiscouata

Rimouski, 15. — (DNC) On a retrouvé la chaloupe dans laquelle se trouvaient les frères René et Hector Côté, fils de M. et Mme Léon Côté, de Ste-Rose-du-Dégelé, alors qu'ils traversaient le lac Témiscouata, la semaine dernière. Leur embarcation chavira au milieu du lac que recouvrait une épaisse brume. On n'a pas encore recouvré les corps des victimes de cette tragédie.

## Souscriptions au fonds de secours pour les Grecs

La campagne de souscription organisée en vue de constituer un fonds de secours pour les Grecs affligés par la guerre a débuté sous d'heureux auspices hier. Cette campagne, qui est déjà à peu près terminée, dans d'autres villes du Canada, avait été queque peu retardée dans cette ville. Le montant à obtenir est de $20,000 tandis que l'objectif total du Canada est de $500,000. Un cinquième de ce montant a déjà été souscrit, et les informations que nous avons obtenues des quartiers généraux de la soucription, à Montréal, laissent entendre que plusieurs cités ont atteint et même dépassé leur objectif.

Le comité local, sous la présidence de M. W.-L. Bennett, et composé de membres canadiens anglais, français et grecs, est fort confiant de voir l'objectif dépassé.

Bien que les Grecs meurent par milliers de faim ou de mauvais traitements, ce peuple courageux n'en conserve pas moins un moral indéfectible et un courage persistant dans la lutte contre l'ennemi. Cette lutte, il la fait par tous les moyens qui lui sont possibles. Aussi convient-il de répondre à cet appel car, parmi les peuples actuellement sous le joug, le peuple grec est probablement celui qui souffre le plus. Cette situation a été reconnue par le gouvernement canadien qui a fait tout son possible pour améliorer le sort des Grecs.

L'argent ramassé par cette souscription servira à acheter de la nourriture, des médicaments, des vêtements au Canada, par la Société Canadienne de la Croix-rouge, et distribués en Grèce par un comité spécial de la Croix-rouge internationale. On peut faire parvenir sa souscription directement au comité à 12, rue Ste-Anne, Québec, ou à toute succursale de la Banque Royale du Canada. Voici une liste des souscriptions obtenues hier :

| | |
|---|---|
| Aves (troisième bureau) | $ 10.00 |
| Théâtre Cartier | $ 25.00 |
| Théâtre Empire | $ 25.00 |
| Brown Corporation | $100.00 |
| T. Hethrington | $100.00 |
| Mathieu & Sylvain | $ 20.00 |
| Gale Brothers Ltd | $100.00 |
| Mlle I.-A. Rickaby | $ 25.00 |
| Boulanger, Fortier & Rondeau | $ 5.00 |
| Mlle Nellie Butler | $ 5.00 |
| M. et Mme E.-C. Woodley | $ 5.00 |
| M. A.-C. Smith | $ 25.00 |

## Journée rotarienne en notre ville

Le secrétaire du club Rotary de Québec nous a annoncé hier soir qu'il y aurait à Québec une importante convention du Rotary, le 26 juin prochain. Des délégués des douze nouveaux clubs y assisteront, de même que des représentants d'autres clubs de la province et des Etats-Unis. M. Dan McCaughey, président de la section québécoise, présidera à cette journée rotarienne, qui comprendra des séances d'études, un déjeuner, un dîner et une danse.

Parmi les principales personnalités que les membres québécois attendent, mentionnons le prochain gouverneur, Galen-I. Veayo, et le secrétaire de Lewiston, Auburn, M. Lloyd Fisher.

Les épingles, les aiguilles, laissées sur une chaise ou un meuble, les clous dont la pointe fait saillie, les broquettes sur le plancher, les échardes de planches inégales, — autant de risques d'accidents qu'on doit faire disparaitre.


Service régulier de
CROISIÈRE
au
SAGUENAY
à partir du 19 juin



Si vous avez besoin de repos et si vous ne disposez que de quelques jours — voilà une croisière idéale pour vous ! Toutes sortes de distractions à bord qui vous feront oublier vos soucis ! Jeux, danse, cuisine délicieuse. Vous verrez, le long du St-Laurent et du Saguenay, des paysages inoubliables. Arrêts à la Malbaie, à Tadoussac et Bagotville. Départs de Québec tous les jours. La croisière dure deux nuits et un jour. Toutes les cabines donnent sur l'extérieur, ont eau chaude et eau froide. Aller-retour, y compris repas et coucher. $22.50 et plus.
(taxe fédérale en supplément)

*Pour renseignements additionnels, imprimés descriptifs, locations, s'adresser à toute agence de voyage ou à :*

CSL
CANADA STEAMSHIP LINES
12, rue du Fort, Québec — Téléphone : 2-6801
Bureau des quais, 48 rue Dalhousie, 2-7416


★

## Un élégant V tricoté pour ensemble

*Par LAURA WHEELER*

No 603

Quelque chose de nouveau dans un tricoté pour ensemble de fauteuil "V" pour Victoire"—Le "V" est répété à travers le patron dans un seul morceau pour le dos et les bras de repos. Un ensemble durable pour sauvegarder vos fournitures contre la poussière et paraît très bien quand il est fait! Le patron contient les instructions pour faire l'ensemble ; points ; matériel requis.

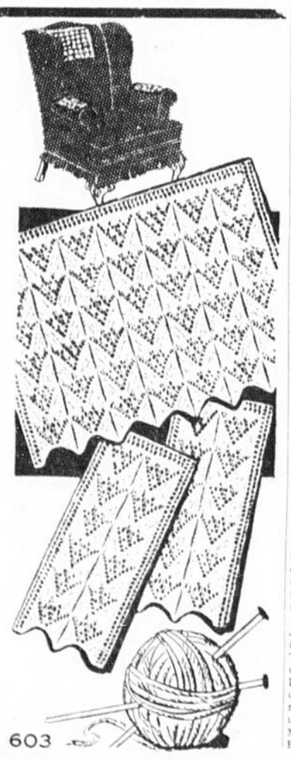
**Adresser votre commande comme suit : SERVICE DES PATRONS L'EVENEMENT-JOURNAL QUEBEC, P. Q.**

Ecrire lisiblement votre nom et votre adresse et mentionner correctement le numéro du patron ainsi que la grandeur, s'il y a lieu. Ne pas demander des mesures autres que celles spécifiées.

Le prix de ce patron est de 25c. Seuls les bons de poste ou les chèques PAYABLES AU PAIR à Québec seront acceptés. Ne pas envoyer de monnaie ou de timbres-poste.

Les patrons offerts par notre journal ne sont pas échangeables et ne sont pas en vente à nos bureaux. Ils sont habituellement livrés dans un intervalle de 15 à 20 jours.

**N. B. —Les instructions servies avec ces patrons fabriqués par une maison anglaise ne sont fournies qu'en anglais.**



603


"Aujourd'hui nous faisons durer plus de précieux tissus lavables avec le

NOUVEAU LUX AMÉLIORÉ!
UN PRODUIT LEVER



**Rafraichissez tout ce linge —*gardez-le comme neuf par le procédé* LUX**

**Chandails, chaussettes et bas de laine.** Savons forts, frottage et eau chaude abîment les lainages. Lavez-les régulièrement dans une mousse tiède de Lux et faites sécher les bas sur des formes.

**Blouses et robes imprimées.** Eprouvez la couleur à l'eau claire et lavez rapidement dans une mousse tiède de Lux.

**Bas, lingerie de rayonne.** Lux-lavez-les chaque jour et faites sécher à fond. Lux réduit les échelles de 50%!

**Couvertures.** Plus précieuses que jamais, maintenant! Lavez dans une riche mousse tiède de Lux, rincez à fond et faites sécher au grand air.

**Tissus élastiques.** Ils se font rares! Rafraîchissez vos gaines par de fréquents Lux-lavages. Evitez chaleur et frottage. Ne repassez pas.

**Gants.** Employez une mousse tiède de Lux pour les gants de tissu, de peau et de cuir épais. Ces derniers se lavent sur la main et doivent être rincés dans une faible mousse de Lux plutôt qu'à l'eau claire.

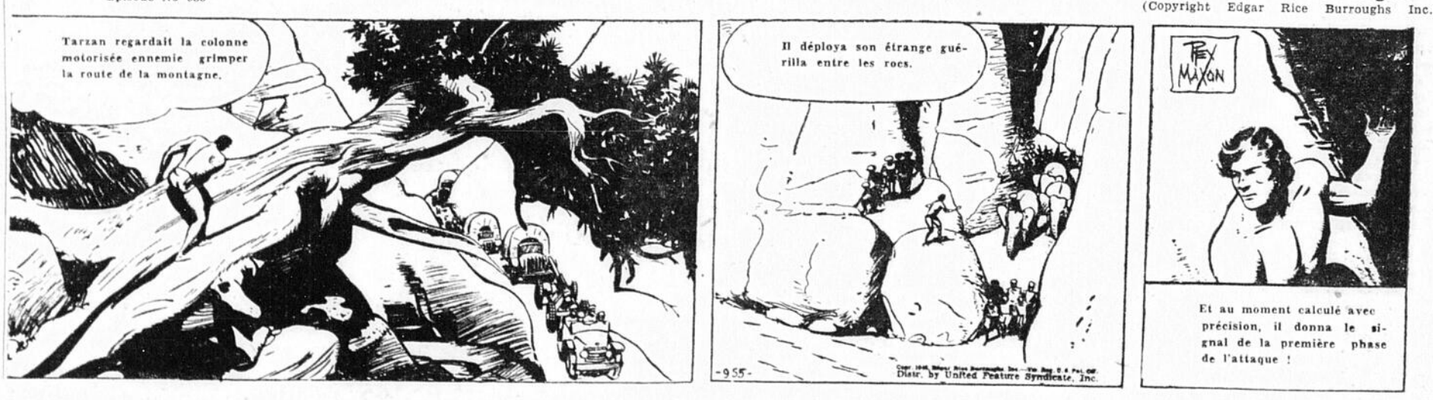
**En temps de guerre, prenez soin de vos tissus. Lavez-les régulièrement au LUX**

**Un Lux plus doux, plus sûr que jamais . . . se dissout deux fois plus vite . . . Mousse plus riche, plus durable qui agit plus énergiquement. Nouvelle boite plus grosse, plus profitable!**

Maintenant que le grand problème est de faire durer le linge plus longtemps, voici le nouveau Lux amélioré —plus sûr, plus doux que jamais. Rayonnes, soies, lainages, cotonnades ont *maintenant* besoin de Lux. Il se dissout deux fois plus vite — donne une mousse plus riche, plus énergique. Et la boîte est plus grosse —plus de Lux pour votre argent!

Evitez les savons forts, le frottage au savon en pain. Cela peut user le linge. Lux n'abîme rien que l'eau seule n'abîme pas!


**TARZAN** — Episode No 955 — Signal de l'attaque — *Par Edgar Rice Burroughs* (Copyright Edgar Rice Burroughs Inc.)




ROMAN-FEUILLETON DE L'EVENEMENT-JOURNAL

# OÙ SE CACHE LE BONHEUR?

*Par Susanne Sheridan*

(Traduction de L'Evénement-Journal)

No 29

"La seule chose qui affecte mon coeur, est toi, mon amour. Je te taquinais au sujet du lunch, il semble délicieux... "Et le jeune homme découpa de généreux morceaux de jambon qu'il servit avec des patates et des tomates.

"Tu as oublié le pain", dit-il. "Je cours en chercher."

"Je ne l'ai pas oublié, René. Il n'y en a plus. Nous devrons nous en passer. "Elle était confuse d'avoir à admettre cela.

Il dit, pour la taquiner: "Il semble que ma petite vice-présidente aura à mettre de l'ordre dans certaines choses. Ce serait mal que les talents d'acheteuse qu'elle avait au McClure partent depuis qu'elle porte une robe de coton..."

"Tenir une maison est beaucoup plus difficile", répondit-elle. La première chose qu'elle fit après le lunch fut de préparer une énorme liste d'épicerie et de donner sa commande par téléphone. Elle prit encore une heure pour laver la vaisselle . . . puis, elle rinsa les linges de vaisselle et balaya l'entrée. Il était alors 4 heures quand elle eut terminé. Prenant un livre, elle décida de s'asseoir dans une chaise longue et de lire pendant une demi-heure. Elle voulait être reposée pour composer le menu du dîner.

Elle monta à sa chambre pour mettre de la lotion sur ses mains, qui devenaient de plus en plus rugueuses... C'est alors qu'elle s'aperçut que René avait pris un bain. Tout son linge sal trainait un peu partout. Cela voulait dire que Louise devrait refaire l'ordre de la chambre et nettoyer le bain de nouveau. Le jeune homme n'avait pas pris garde de salir ou non le plancher de tuiles de la chambre de toilette... elle serait obligée de le laver le lendemain matin, en même temps que celui de la cuisine.

Quand elle redescendit, elle vit qu'on lui avait livré sa commande d'épiceries et sa viande. Elle commença à préparer le dîner. Il lui semblait que c'était le moment le plus décisif, le plus fatal de toute sa carrière. Une ancienne vice-présidente ne pouvait pas se permettre de ne pas réussir un dîner... Elle ne le pouvait pas...

Louise sortit son livre de recettes pour préparer son premier dîner. "Faites cuire les pommes de terre 40 minutes environ ou tant qu'elles ne sont plus dures." Quand ne seront-elles plus dures? Si elles sont grosses comme celles qu'aime René, comment savoir si le centre est cuit...

Steak: "Il n'y a pas de temps défini pour la cuisson d'un steak, cela dépend de la chaleur du feu et des goûts de chaque personne... Habituellement, c'est de 20 à 30 minutes..." C'était certainement une grande aide pour Louise.

Fèves en cosses: "de 20 à 45 minutes". Quand 20 et quand 45? Cela allait de mal en pis. Lorsqu'elle regardait faire Anna, la chose avait paru si simple qu'elle n'y avait pas porté beaucoup d'attention. Maintenant, elle aimerait poser une douzaine de questions au moins.

Mais elle ne le pouvait pas. Il lui faudrait prendre la chance de réussir ou de tout gâter. C'était encore beau qu'elle soit capable d'ouvrir une boite de conserves. Elle pourrait toujours servir de la soupe. Elle qui autrefois ne pouvait pas souffrir de la soupe en conserve! Et elle avait une espèce de pain d'épices auquel il suffisait d'ajouter un peu d'eau. Malgré cela, elle pensant ne pas être assez habile pour en faire des muffins . Et elle avait complètement oublié que, dans le menu qu'elle avait composé, il y avait des chaussons aux pommes.

René était allé faire une longue marche et il revint vers six heures et demie, affamé et de bonne humeur.

"Dînons-nous bientôt?" demanda-t-il.

"Oui, ce ne sera pas long, c'est presque prêt", répondit-elle d'un ton plus rassuré qu'elle ne l'était en réalité.

"Prendrais-tu un cocktail?" offrit-il.

"Oui, ça me ferait plaisir..." Moins René serait disposé à critiquer le dîner tout serait pour le mieux, pensait Louise. Elle fit chauffer sa poêle et y plaça le steak, pendant que son mari préparait l'apéritif. Ils sortirent sur le perron pour le boire. Au bout de deux minutes, Louise pensa à son steak et courut y voir.

En passant, elle jeta un coup d'oeil dans le miroir. Ses lèvres paraissaient décolorées, ses cheveux mal coiffés. Elle se souvint alors qu'elle ne s'était pas mis de rouge depuis le matin à 7 heures.

Elle grimpa dans sa chambre pour faire les réparations nécessaires. Quand elle redescendit et entra dans la cuisine, son steak était presque noir.

Elle le retourna, impatientée de ce contre-temps. Une autre fois, elle serait plus prudente et pareille chose ne lui arriverait pas.

"Encore un cocktail?" offrit René.

"Non, merci, j'ai tout ce qu'il me faut."

C'était le moment de la journée que la jeune femme aimait le plus.. Elle s'asseyait avec son mari et tous deux jasaient de tout et de rien, se racontaient leur journée. Mais avant qu'elle puisse jouir vraiment de cette minute, Louise avait beaucoup à apprendre en cuisine. Elle avait peut-être été sotte d'entreprendre une pareille chose...

Elle éteignit le feu, mit un morceau de beurre et un peu de sel sur le steak, retira la poêle et fit une sauce qu'elle versa sur le steak.

"Le dîner est prêt", cria-t-elle à René par la fenêtre.

"J'y serai dans une minute", répondit-il. "Juste le temps de finir de boire et de griller une autre cigarette. Sors un peu. Ça ne presse pas..."

Elle eut un regard vers le steak qu'elle se décida à mettre dans le fourneau, sure d'avance qu'il serait dur quand le temps viendrait de le manger.

"Je t'en prie, René, entre", lui dit-elle presque suppliante. Elle se rappelait tous les soirs où elle et son mari restaient dans le salon une quinzaine de minutes après que le dîner fut annoncé. Avant, elle ne pensait pas que ça pouvait faire quelque chose.

"C'est très bien". Et le jeune homme entra dans la cuisine, frais et élégant.

"Tu as besoin d'aide?" s'informa-t-il.

"Non, assieds-toi. Je ferai le service. Il faut que nous gardions de la tenue dans nos repas..." Le dîner dans son appartement se prenait toujours dignement, et Louise ne voulait rien négliger ici non plus.

Elle mit la soupe dans la soupière d'argent, alluma les chandelles sur la table, remplit d'eau ses beaux verres de crystal.

La soupe manquait d'un peu de saveur. "Mettons-y quelques gouttes de sherry", proposa René. L'idée était bonne...Louise se demandait si elle devrait passer l'hiver à consulter son livre de recettes.

Les pommes de terre étaient un peu dures et les fèves en cosses grisâtres et sans goût, mais le steak était exquis. René en prit par trois fois.

"Tu es épatante, chérie" s'exclama-t-il avec admiration. Si tu nous fais cuire du steak à chaque repas, nous nous porterons bien..."

"Je regrette, René. Je suis une si piètre cuisinière", dit-elle avec un pauvre sourire. "Je ferai mon possible pour que ce soit mieux une autre fois..."

"Mon amour, ne me prends pas au sérieux", reprit René souriant. Tu apprendras, c'est entendu. Si j'en juge par le steak que tu as préparé ce soir, tu deviendras vite une excellente cuisinière..."

Louise essaya d'être gaie, mais la chose lui était difficile, elle était tellement fatiguée! Il lui semblait que chaque muscle de son corps lui faisait mal . Jamais de toute sa vie elle ne s'était sentie aussi fatiguée.

Ils ne prirent pas de café après leur repas. Louise voulait se sentir reposée et dispose le lendemain.

"Aimerais-tu que je t'aide à laver la vaisselle?" demanda René.

"Non, merci. Laver la vaisselle, c'est l'ouvrage d'une femme". Il y avait bien assez d'elle qui était obligée de le faire.

"Pourquoi n'attends-tu pas à demain matin pour cela? Tu aurais suffisamment de temps".

"Je déteste laisser les choses en désordre. C'est préférable que je le fasse tout de suite. D'ailleurs, ça ne prendra pas de temps." La jeune femme se souvenait combien elle avait dû se dépêcher avant le lunch... Si elle avait un plus gros paquet de vaisselle le lendemain, elle ne serait jamais capable de finir.

Mais la chose n'alla pas aussi vite qu'elle l'avait dit. Ses nerfs étaient à bout. Elle pensait ne jamais réussir à enlever ces tâches de graisses qui sentaient si mauvais sur le poêle, ni de nettoyer l'évier si sale...

Le lendemain matin, elle téléphona à Henriette.

"C'est un S.O.S. Pour l'amour du ciel, viens m'aider", implora-t-elle. "Tu commences à en avoir assez? pauvre chérie, bien sûr que je vais y aller. J'avais justement le désir d'aller à la campagne. Où dois-je me rendre, et quand me veux-tu?"

Elle arriva dans l'après-midi, sa vue reconforta Louise. La jeune femme ne se contenta plus de la regarder travailler d'un oeil distrait, comme elle l'avait fait pour Anna. Elle était attentive aux moindres gestes de sa cousine, prenait des notes et passait ses nuits à se demander quelles questions elle pourrait lui poser, le lendemain. Peu à peu tout lui parut plus facile.

René aimait la présence d'Henriette. Ils entamaient tous deux de longues discussions ou jasaient de mille petits riens... Il arrivait à la jeune fille de lui poser des questions musicales... La première nouvelle que Louise et Henriette eurent, c'est que René passait maintenant des heures sur son piano.

"Comment va ta compagne?" demanda Henriette à sa cousine comme elles faisaient les lits.

(à suivre)

JUIN

| D | L | M | M | J | V | S |
|---|---|---|---|---|---|---|
| | | 1 | 2 | 3 | 4 | 5 |
| 6 | 7 | 8 | 9 | 10 | 11 | 12 |
| 13 | 14 | 15 | 16 | 17 | 18 | 19 |
| 20 | 21 | 22 | 23 | 24 | 25 | 26 |
| 27 | 28 | 29 | 30 | | | |

# L'ÉVÉNEMENT JOURNAL

77e année — No 26

QUEBEC, MARDI 15 JUIN 1943

DIX PAGES

**Chaque soir à CHRC**

notre reporter vous donne, à 11 heures, un avant-goût des nouvelles que vous lirez le lendemain dans

"L'EVENEMENT-JOURNAL"

## Fondation d'une fédération nationale des employés des industries de l'aluminium

**Au cours d'une réunion des divers syndicats d'ouvriers de l'aluminium affiliés à la C. T. C. C. — Le siège social du nouvel organisme est fixé à Shawinigan. — Une déclaration de M. Alfred Charpentier.**

Trois-Rivières, 15. — (D.N.C.) — Les représentants de 18,000 ouvriers de l'Aluminium dans la province de Québec ont fondé, au cours d'une réunion de leurs délégués aux Trois-Rivières, "la Fédération nationale des employés des industries de l'Aluminium, Inc.". Les diverses séances auxquelles on a élaboré et mis sur pied ce projet important ont eu lieu à la Centrale syndicale, 983 rue Royale, sous la présidence de M. Emile Tellier, 1er vice-président de la C.T.C.C. Elles avaient pour but d'étudier entre représentants des divers syndicats de l'Aluminium les problèmes communs aux usines de cette industrie et cela dans l'intérêt général tant des ouvriers que des patrons.

M. Alfred Charpentier, président général de la C.T.C.C., a assisté à toutes les séances.

On remarquait, outre MM. Charpentier et Tellier, MM. Gérard Laforet, Richard Roy, Hervé Pelletier, Jos. Collins, H. Thibeault, Gérard Dallaire, H. Lanthier, J.-B. Bellemarre, R. Sermegnie, Clément Duquette, Welly Roy, de même que M. l'abbé Gaudet, de LaTuque. Les délégués laïques de LaTuque ont dû se rendre à Québec où ils avaient une entrevue au Conseil régional du Travail.

Ont assisté également MM. Gaston Vallières, Geo. Leblanc et R. Lemire, respectivement trésorier, ass.-trés. et secrétaire du Conseil central des Syndicats de Trois-Rivières.

Le travail fructueux des réunions aboutit à la fondation de la Fédération, au choix du siège social, à la fixation de la représentation des syndicats sur le bureau fédéral, à la formation du comité exécutif provisoire et à l'autorisation de préparer un projet de constitution pour la prochaine assemblée.

Les officiers du comité provisoire sont MM. Jos. Collins, président, Gérard Dallaire, vice-président, Hervé Pelletier, secrétaire-trésorier.

Le siège social fut fixé à Shawinigan, après une minutieuse étude des avantages qu'offre chaque centre où se trouvent des usines d'aluminium.

Une résolution fut adoptée également pour baptiser la nouvelle fédération. Elle se nommera : La Fédération nationale des employés des industries de l'Aluminium, Inc.

"C'est dans les cadres et sous l'égide de la C.T.C.C. que les syndiqués de l'Aluminium ont voulu s'organiser et c'est encore selon ses plans et directives que les sections ont voulu se fédérer, a déclaré M. Charpentier. La Confédération des Travailleurs Catholiques du Canada s'est surtout donné comme tâche de créer des fédérations professionnelles et industrielles, des unions ré-

(Suite à la page 4, 3e col.)

## M. Aristide Perras se noie dans la Chaudière

St-Joseph, Beauce, 15. — (DNC)— M. Aristide Perras, âgé d'une vingtaine d'années, s'est noyé dans la rivière Chaudière, hier après-midi, vers 2 heures, alors qu'il ramassait du bois.

M. Perras se trouvait dans une chaloupe, en compagnie de six camarades et de son frère, Marcel, qui se tenait sur un cageux, près de la chaloupe. On s'aperçut soudain que le jeune homme avait disparu.

On entreprit immédiatement d'actives recherches qui n'avaient encore donné aucun résultat, hier soir. On ne sait pas exactement encore comment l'accident a pu se produire.

## M. L. Lachapelle grand chevalier du conseil 446

Le conseil 446 des Chevaliers de Colomb, au cours d'une assemblée générale tenue hier soir en ses salles du chemin Ste-Foy, a procédé à l'élection de ses officiers pour l'année 1943-43.

M. Ludger Faguy, député d'Etat, a agi comme président d'élection, avec M. Lucien Bergeron, comme secrétaire, et MM. A. Blagdon et R. Genest, comme scrutateurs.

L'élection a donné les résultats suivants:

Grand chevalier (élu), M. Lucien Lachapelle; député grand chevalier (réélu), M. Fernand Caron ; chancelier (réélu), M. A. Laframboise; cérémoniaire (réélu), M. Paul-Emile LaRocque; syndic (élu), M. Henri Gagnon; avocat, (réélu) ; M. Edouard Laliberté; secrétaire - archiviste (réélu), M. Louis Madier; secrétaire-trésorier (réélu), M. Maurice Houle; sentinelle intérieure (réélu), M. Harold Mercier ; sentinelle extérieure (élu), M. Alexandre Talbot.

## M. Rex Meredith, président de la société Provancher

La Société Provancher d'Histoire Naturelle du Canada a tenu hier soir au Palais Montcalm son assemblée annuelle au cours de laquelle ont eu lieu les élections du bureau de direction. Le notaire Rex Meredith a été élu président de la société pour la prochaine saison en succession de M. Ulric Tessier. M. Charles Dumas a été élu 1er vice-président et Ian Breakey, 2e vice-président. Le Dr Gustave Ratté, secrétaire-trésorier de la société, conservera cette charge pour la prochaine année. Voici les noms des directeurs: Fred Mahon, Hubert Duchesne, Stuart Ahern, Hon. Edgar Rochette, Ulric-G. Tessier, Dr Viger Plamondon et J.-H. Buchanan.

On a aussi procédé à l'élection des présidents des différentes sections, avec le résultat qui suit: Chef de la section scientifique: Dr D.-A. Déry; chef de la propagande éducative: Robert Hunter ; chef de la section de protection: J.-C. Price; chef de la section d'information scientifique et pratique: Georges Leclerc.

Avant l'élection, le Dr Gustave Ratté avait donné lecture du rapport de la dernière assemblée et du rapport financier de l'année. Après avoir fait remarquer que les activités de la société sont forcément restreintes par suite de l'état de guerre, il a souligné qu'elle n'en poursuit pas moins son beau travail de protection des oiseaux, des mammifères et du gibier en général. La société possède trois îles dans le bas Saint-Laurent, l'Ile aux Basques et les deux Razades, sur lesquelles il est loisible aux membres d'aller étudier de près les moeurs d'une très grande variété d'oiseaux.

La Société Provancher publie aussi un rapport annuel dans lequel est consigné le résultat de tous les travaux scientifiques faits par les membres ou des scientistes réputés. Le rapport de cette année sera publié dans une quinzaine de jours.

*Chez Birks*

—vous pouvez faire plaisir à votre fiancée



*...sans trop de frais !*

La variété de nos modèles de bagues de fiançailles est si considérable, que vous pouvez choisir exactement ce que vous désirez, au prix que vous voulez payer.

*Birks*

*16 de la Fabrique*

## LA CHAMBRE BASSE AU TRAVAIL

**L'Assemblée législative se remettra au travail à 11 heures, ce matin, et tiendra trois séances, aujourd'hui. Le projet de loi instituant une Commission d'assurance-maladie et celui qui concerne la division territoriale ainsi que le vote des crédits de certains départements sont les principales pièces du menu parlementaire, en ce moment. Mais on s'attend à ce que d'autres bills soient inscrits au feuilleton de la Chambre, aujourd'hui. Quant au Conseil législatif, il est convoqué pour demain, mercredi, le 16 juin. La semaine qui commence devrait être la dernière de la session, comme nous l'avons dit hier.**

## Le remaniement des comtés sera ajourné jusqu'après la guerre

**La chose a été annoncée hier aux Communes par le premier ministre King. — A cause de l'absence de plusieurs députés en service actif et du déplacement anormal de la population dans certains centres industriels.**

Ottawa, 15. — (P.C.) Pour la première fois depuis la Confédération, le remaniement des collèges électoraux, qui, suivant l'Acte de l'Amérique britannique du Nord, doit faire suite à chaque recensement décennal, sera ajourné. C'est le premier ministre King qui a annoncé cette nouvelle à la Chambre des Communes, hier.

Dans le but d'éviter toute controverse et, en considération du fait que plusieurs députés sont en service actif et que la guerre a provoqué des déplacements anormaux de population, le remaniement des comtés fédéraux sera remis jusqu'après la guerre.

A cette fin, le gouvernement doit présenter dans les deux Chambres des résolutions priant le Parlement britannique d'amender en conséquence l'Acte de l'Amérique britannique du Nord.

On a appris qu'un comité de députés libéraux a étudié la situation en vue de préparer d'avance un plan acceptable de remaniement, mais qu'il a par la suite, constaté que le problème de la réduction des comités dans le Manitoba et la Saskatchewan nécessitée par la diminution de la population dans ces provinces, comme l'a révélé le recensement, ne serait que l'une des nombreuses difficultés à régler. Dans l'Ontario et le Québec, il serait en effet nécessaire de réduire le nombre de comtés ruraux en les fusionnant dans le but d'augmenter le nombre des représentants des régions urbaines, dont la population s'est accrue.

On n'a pas connu immédiatement la réaction de l'opposition à cette décision annoncée par le premier ministre, sauf un commentaire de la part de M. J.-G. Diefenbacker, prog.-cons.; Lake-Centre), qui a déclaré que, si tous les députés acceptaient les principes émis par M. King, il y aurait une amélioration dans les débats et dans la contribution apportée par la députation à l'administration du pays.

"Le gouvernement est désireux, comme, je le sais, la Chambre et le pays le sont également, d'éviter, en temps de guerre, les occasions de différends et controverses politiques", a déclaré le premier ministre, "chaque fois que de tels différends peuvent être évités sans préjudice pour l'effort de guerre national ou pour le fonctionnement efficace de nos institutions parlementaires libres".

## Le Canada fait siennes les recommandations de la conférence de l'Alimentation de Hot Springs

**Une des recommandations exprime le principe que toute nation doit prendre, en collaboration avec les autres pays, les mesures nécessaires pour trouver une nourriture suffisante à sa population. — M. King.**

Ottawa, 15. — (P.C.) Le Canada s'est associé, hier, à la déclaration de la conférence alimentaire des nations unies exprimant en principe que toute nation doit prendre la responsabilité, en collaboration avec les autres, de fournir une nourriture suffisante à sa propre population.

C'est le premier ministre King qui a officiellement associé le dominion à cette déclaration de principe en faisant, à la Chambre des Communes, une revue du travail et des conclusions de la conférence à laquelle 41 nations ont participé.

La conférence a prévu une situation mondiale dans laquelle chaque personne aura sa part suffisante de l'exacte sorte de nourriture nécessaire au maintien d'une bonne santé.

M. King a signalé que le président Roosevelt a accepté la suggestion de convoquer une commission intérimaire qui préparera un plan spécial en vue d'une organisation internationale permanente s'occupant des vivres et de l'agriculture.

Cette conférence, tenue à Hot Springs, Virginie, a reconnu qu'il n'y a jamais eu assez d'aliments produits dans le monde pour maintenir à un niveau suffisant la santé de tous les humains. L'une des conclusions basiques est à l'effet que la production alimentaire doit être augmentée si l'on veut réaliser l'affranchissement du besoin et la conférence a apporté son attention aux moyens d'augmenter les approvisionnements en vivres, a déclaré M. King.

On a reconnu que si les marchés doivent être ouverts à une production alimentaire accrue et si les gens doivent être en état d'acheter les aliments dont ils ont besoin, la pauvreté doit disparaître. La conférence s'est intéressée à la période intermédiaire entre le moment actuel et le moment où les objectifs à long terme pourront être poursuivis et réalisés après la guerre. Mais, a déclaré M. King, les pays libres sont déjà en état de prendre les mesures voulues pour réaliser les objectifs désirés et, quand les autres pays seront libérés, ils participeront à cette vaste entreprise.

"Le but immédiat doit être l'abolition de la faim comme premier pas vers l'affranchissement du besoin", a déclaré le premier ministre.

Comme sujet d'étude séparée, la question des secours, sur une base internationale, fera le sujet d'une prochaine conférence.

La préoccupation première de la conférence a porté sur l'agriculture, a déclaré M. King, mais elle n'a pas négligé la valeur, comme aliment, du poisson et des produits marins et elle a recommandé que ses conclusions générales s'appliquent à ces produits chaque fois que la chose sera possi-

(Suite à la page 4, 1ère col.)

## La synagogue

Une délégation représentant la Congrégation Bais Israel a rencontré hier matin le maire Borne et le comité spécial d'échevins chargé de régler l'imbroglio soulevé par le projet de construction d'une synagogue dans la partie haute de la ville. Le maire était accompagné des échevins Robitaille, Gagnon, Garneau et Noreau. M. Matte, qui fait aussi partie du comité, était absent. Les délégués sont venus discuter au sujet de leur propriété de la rue de Salaberry, que la ville veut exproprier pour agrandir le parc Lockwell. Le maire a déclaré, à l'issue de l'entrevue, que les intéressés donneront leur réponse jeudi, alors qu'on saura si l'achat se fera à l'amiable ou s'il faudra recourir à l'expropriation.

## Des sous-comités formés au Conseil supérieur du Travail

La Commission permanente du Conseil supérieur du travail s'est réunie à Québec, hier, sous la présidence de M. Anatole Désy, de Montréal. La réunion a eu lieu dans la salle du comité des bills privés, à l'hôtel du gouvernement.

Cette assemblée avait été spécialement convoquée pour la formation de sous-comités qui étudieront certaines questions inscrites au programme que le Conseil supérieur s'est tracé pour la période des vacances. Ces sous-comités se mettront à l'oeuvre immédiatement et feront rapport de leurs recommandations à la Commission permanente en septembre prochain.

Les membres de la Commission qui ont pris part aux délibérations d'hier étaient, outre M. le président Désy: le R. P. G.-H. Levesque, O.P., M. Gérard Tremblay, sous-ministre du Travail, MM. Alfred Charpentier, président de la C.T.C.C., Viziau, du Congrès canadien du travail, Léonce Girard, Joseph Matte, Paul Lebel, avocat, Jack Latter et Arbour, ces deux derniers représentants des patrons. M. Jean-Pierre Després est le secrétaire de la Commission.

## Les parlementaires britanniques commencent leur tournée au pays

**Un groupe de parlementaires du Royaume-Uni, de la Nouvelle-Zélande et des Bermudes est arrivé à Toronto. — Il vient visiter les usines de guerre et les centres d'entraînement des forces armées du Canada.**

Toronto, 15 — (P.C.) — Un groupe de dignitaires du Royaume-Uni, de la Nouvelle-Zélande et des Bermudes, membres de l'Association parlementaire de l'empire, est arrivé ici, hier, pour faire une tournée des usines de guerre et des centres d'entrainement de la marine, de l'armé et de l'aviation.

Le groupe du Royaume-Uni a à sa tête le vicomte Stansgate, directeur des relations publiques du ministère de l'Air, qui a pris la parole devant une réunion conjointe du Canadian Club et de l'Empire Club. Les autres membres du groupe sont: sir John Wardlaw-Milne, le capt. sir William Brass, le très hon. sir Percy Harris, Meil Maclean, lord Marchwood, Robert C. Morrison et Mme Mavis Constance Tate.

Les délégués de la Nouvelle-Zélande sont : G. Lowry et William P. Endean, tandis que les représentants des Bermudes sont l'hon. sir Stanley Spurling et H.-D. Butterfield.

Après la bienvenue officielle du premier ministre Harry Nixon, de l'Ontario, et la lecture d'un message de bienvenue au Canada du premier ministre Mackenzie King, la délégation a commencé une tournée à travers les usines de guerre de Toronto.

Tandis que lord Stansgate prononçait une conférence devant les deux clubs ci-haut mentionnés, les autres délégués étaient les invités d'honneur à un déjeuner offert par la Banque Canadienne de Commerce.

Lord Stansgate, qui est commodore de l'air dans la R. A. F., a raconté les exploits des membres de la R.A.F. et déclaré que la formation du plan d'entrainement aérien du commonwealth britannique témoigne "d'une science de gouvernement de la plus haute forme et d'une stratégie de la plus haute valeur".

Le but principal de ce voyage au Canada, a fait observer lord Stansgate, est de permettre aux membres de la délégation d'échanger des vues avec des représentants des autres parties du commonwealth et, aussi, de se rendre compte un peu de l'effort de guerre du Canada.

## L'enrôlement des pères de famille sera retardé d'une couple de mois

**Aux Etats-Unis. — Le service sélectif a pris des mesures pour accélérer le recrutement des hommes mariés sans enfants. — Les pères de famille américains appelés sous les armes à la fin de l'année.**

Washington, 15. — (PA) Le recrutement des pères de famille, aux Etats-Unis, sera peut-être retardé d'une couple de mois, a-t-on laissé entendre, hier, vu que le service sélectif a pris des mesures pour accélérer l'enrôlement des hommes sans enfants qui bénéficient actuellement d'un sursis à cause de leurs occupations.

En disant que le recrutement des pères de famille commencera "au cours des trois derniers mois de cette année", étant donné que les réserves d'hommes sans dépendants sont épuisées, un communiqué du service sélectif a laissé entendre que l'appel des hommes qui ont des enfants sera peut-être retardé d'une couple de mois au delà de la date mentionnée officiellement la dernière fois, le 1er août.

Le service sélectif a publié des instructions revisées pour la préparation ou le remplacement des cédules par les employeurs, cédules qui, une fois approuvées par les directeurs fédéraux du service sélectif, établiront des programmes pour le remplacement des ouvriers conscriptibles aux postes de commande afin que leur enrôlement ne retarde pas la production.

Ce qui a donné plus de poids à l'opinion que le recrutement des pères de famille sera retardé, c'est le témoignage rendu devant un comité de la Chambre des représentants à l'effet qu'un grand nombre des 2,-800,000 hommes et plus, précédemment mis de côté pour inaptitudes physiques, pourront maintenant être enrôlés parce que les qualifications sont moins sévères. Lewis B. Hershey, directeur du service sélectif, a déclaré que l'adoption de qualifications physiques moins sévères par la marine retardera peut-être le recrutement des hommes qui ont des enfants.

Paul McNutt, commissaire du capital humain, a affirmé qu'à la fin du mois, les forces armées des Etats-Unis comprendront 9,200,000 des 10,-900,000 hommes qu'elles projetaient d'avoir à la fin de cette année. Il a ajouté qu'après décembre prochain, le recrutement dans l'armée pourra être réduit d'environ 60 p.c.

## Bracken expose aux Néo-Ecossais sa conception du monde de demain

**Le chef du parti conservateur-progressiste canadien commence une tournée dans la Nouvelle-Ecosse. — Il visite des mineurs, des pêcheurs et des métallurgistes. — Hausse du niveau de la sécurité sociale.**

Sydney, N.-E., 15. — (P.C. — Par John Leblanc, de la Presse Canadienne) Les opérations des trois grandes industries de la Nouvelle-Ecosse — les mines, l'acier et la pêche — ont été inspectées, hier, par le chef du parti progressiste-conservateur, l'hon. John Bracken, au début d'une tournée à travers la province.

Le nouveau chef, visitant la Nouvelle-Ecosse pour la première fois depuis qu'il a été nommé à la tête du parti, vit monter du charbon de la mine Princess, à Sydney Mines, causa avec des pêcheurs et des saleurs de poisson à North Sydney, et visita ensuite la grande aciérie de la Dominion Steel and Coal Corporation.

A Sydney Mines, il prononça son premier discours. Prenant la parole au cours d'un déjeuner, il exposa les points suivants pour le "monde de demain" du Canada :

1.—Penser davantage aux conditions de travail.

2.—Hausser le niveau de la sécurité sociale.

3.—Chaque jeune homme, en devenant adulte, devrait être assuré d'avoir la chance de gagner sa propre vie avec un salaire équitable et des conditions équitables.

4.—Assurer d'un traitement équitable les entreprises qui risquent leurs capitaux et fournissent du travail.

5.—Améliorer les conditions de vie dans les industries déprimées.

M. Bracken parla aussi de la nécessité d'une organisation policière internationale pour faire en sorte "qu'aucune nation ne s'arme dans notre dos et déclenche une autre guerre".

## Ce n'est pas le temps de faire la guerre aux combines, dit Howe

**Il faut d'abord vaincre l'Axe, déclare le ministre des Approvisionnements en réponse à Coldwell, leader de la C. C. F. — Celui-ci s'était attaqué aux profits "sans équivalents" de l'Aluminum Company of Canada.**

Ottawa, 15. — (P.C.) — M. M.-J. Coldwell, leader de la C.C.F., a déclaré à la Chambre des Communes hier que des profits "sans équivalents dans l'histoire" sont "arrachés" aux nations unies par l'Aluminum Co. of Canada et ses compagnies associées.

Il a déclaré qu'à son avis l'accord suivant lequel le gouvernement canadien a reconnu une dépréciation accélérée pour les fins de taxation sur les agrandissements d'usines de cette compagnie n'était pas "dans les meilleurs intérêts" du Canada.

Le ministre des Munitions et des Approvisionnements, l'hon. C.-D. Howe, répondant à M. Coldwell, à la séance du soir, a déclaré que son département conduit une bataille contre l'Axe et non une bataille contre "les trusts et les combines ou contre une industrie en tant qu'opposée à une autre".

"On a affirmé que Aluminium Ltd, compagnie-soeur de Aluminum Co. of Canada, est une combine, dit M. Howe. J'ose dire que c'est vrai. Je présume que c'est une combine aujourd'hui. Mais, que ce soit ou non une combine, il ne semble pas que ce soit le temps de faire la guerre aux compagnies. Thurman Arnold, le "briseur de trusts" des Etats-Unis, a poursuivi Aluminum Co. of America et, après une enquête épuisante, la compagnie a été acquittée sur 300 accusations précises. Si, après la guerre, le gouvernement canadien décide de procéder contre Aluminum Co. of Canada en tant que combine, ce sera alors dans l'ordre des choses, mais pas maintenant. La guerre ne devrait pas servir d'excuse à des mesures qui ne seraient pas prises en temps de paix au moyen d'une attaque contre la position d'une compagnie."

Après avoir nié que l'entreprise de Shipshaw ait été financée par des prêts du gouvernement américain, le ministre a signalé que l'on a prétendu que cette entreprise avait pour but d'empêcher la canalisation du St-Laurent. "Le Canada s'est engagé à réaliser ce développement du fleuve", a dit M. Howe.

M. Coldwell a parlé des relations entre Aluminum Co. of Canada, Aluminum Co. of America, Aluminium Ltd et les autres filiales qui existent dans le monde. Puis il a affirmé que le prix exigé des gouvernements des nations unies pour l'aluminium est substantiellement le même que celui qui avait fait l'objet d'un cartel international en 1933.

Ces prix, dit-il, sont de 15 et 17 cents la livre. Mais, en 1937, dans des déclarations officielles, la compagnie canadienne a affirmé que le coût de production à Arvida était de 8.93 cents la livre. A ce moment, la production ne fonctionnait pas à pleine capacité. M. Coldwell a ajouté qu'il était informé qu'actuellement avec une production plus forte, des machineries améliorées et des gages stabilisés, l'aluminium peut être produit pour six cents la livre.

Les cartels ont été le sujet favori de discussion au cours de la première partie de la séance de l'après-midi, alors que l'on étudiait les estimés budgétaires du département des Munitions et des Approvisionnements.

M. Tom Reid (libéral, New-Westminster), affirmant que la Colombie canadienne devrait posséder une industrie métallurgique, a accusé un cartel représenté par les intérêts Morgan et la United States Steel Corporation d'empêcher le développement des ressources en minerai de fer de la côte ouest.

M. Coldwell a déclaré qu'il avait prouvé tous ces avancés en contradiction avec les affirmations de M. Howe. "Nous traitons avec un groupe de barons industriels dont le but principal est de faire de l'argent et d'obtenir des pouvoirs mondiaux, dit-il. C'est à cette organisation que les gouvernements ont donné ou prê-

(Suite à la page 4, 2e col.)

## Un individu assaille sa femme à coups de hache à Montréal

**Sylva Lafortune, 42 ans, marié depuis neuf mois seulement, blesse grièvement sa femme à la tête. — Il avertit lui-même le curé de St-Marc qu'il avait "battu" sa femme. — Au cours d'une chicane de ménage. — Comparution.**

Montréal, 15. — (D.N.C.) Une jeune femme de 29 ans, git aujourd'hui dans un état grave en l'hôpital Notre-Dame pendant que son mari, Sylva Lafortune, un homme âgé de 42 ans, est détenu dans les cellules de la Sûreté municipale après avoir comparu en cour sous une accusation de tentative de meurtre. La jeune femme, Mme Lilliane Lafortune, souffre de quatre blessures à la tête et d'une profonde de coupure à l'arrière de l'oreille gauche. Les autorités médicales de l'hôpital Notre-Dame où elle fut transportée déclaraient hier après-midi que son état est encore critique. On croit que des troubles de ménage sont la cause de la tragédie qui s'est déroulée un peu après minuit dimanche matin dans la chambre occupée par les deux époux, à 6415 rue Louis-Hébert, ils n'étaient mariés que depuis neuf mois.

Madame Sarah St-Jean, qui tient la maison de pension où le couple avait son domicile, a raconté aux détectives que Lafortune et sa femme rentrèrent au logis vers 10 h. le soir, samedi, et que Lafortune semblait de bonne humeur. Ils se retirèrent dans leur chambre assez tôt mais vers 12 h. 15 elle entendit quelqu'un qui sortait de la maison. Elle n'y prêta pas attention et demeura au lit.

Elle n'eut vent de l'affaire que lorsque la police arriva, accompagnée d'un prêtre et Lafortune lui-même et qu'ils découvrirent la jeune femme qui gisait dans son lit inconsciente et baignant dans son sang. On trouva une hache ensanglantée appuyée contre le mur de la chambre, tout près du lit.

La police avait été alertée par un prêtre de la paroisse St-Marc, à qui l'époux était allé annoncer qu'il avait battu sa femme".

Les agents Gamache et Lapointe, de la radio-patrouille, escortèrent Lafortune au poste de police de Rosemont mais fut par la suite transféré aux cellules de la Sûreté.

Sylva Lafortune, 42 ans, 6415, rue Louis-Hébert, a comparu hier devant le juge Edouard Tellier, sous une accusation de tentative de meurtre sur la personne de sa femme; il a nié sa culpabilité et l'enquête préliminaire a été fixée au 22 du courant. Aucun cautionnement n'a été fixé par le juge.

## Ennemi public

St-Catherines, Ont., 15. — (P.C.) G. H. Rennie, représentant des prix de la commission des prix et du commerce, a déclaré hier, que l'opérateur d'un marché noir, qu'il soit acheteur ou vendeur, est un ennemi public.

## Soldat tué

Montréal, 15. — (PC) Le soldat Eugène Fafard, de St-Eugène de Grantham, a succombé aux suites de blessures reçues dimanche soir dans un accident d'automobile près de Marieville. Un verdict de mort accidentelle a été rendu. Trois autres soldats blessés sont en voie de rétablissement à l'hôpital.

## Ancienne résidente de Québec décédée à Newark à 105 ans

Newark, N.J., 15.—(P.A.) La comtesse Virginie Violette Mélanie L. D. de Laune, âgée de 105 ans, est décédée hier soir dans un hospice de vieillards.

Dernière survivante d'une famille longtemps identifiée avec la noblesse de France, la comtesse de Laune habitait Newark depuis 40 ans.

Elle fut admise à l'hospice le 7 mai et elle dut s'aliter aussitôt. Elle continua de s'intéresser jusqu'à la fin aux événements mondiaux. Elle était née à Paris le 13 janvier 1838, treizième enfant et fille unique d'une famille française riche. Elle connut Napoléon III très bien, fut une amie intime de l'impératrice Eugénie, et jusqu'à l'âge de 32 ans elle mena la grande vie d'une femme noble française.

Puis vint la guerre franco-prussienne de 1870 au cours de laquelle elle perdit sept frères, et sa famille fut ruinée. Elle enseigna ensuite le français à Paris et dans d'autres capitales européennes pour gagner sa vie. En 1887, elle se rendit à Québec avec la famille du comte Léon Duchatel de Montrouge, alors consul général français au Canada. Elle fit une trentaine de traversées pour revoir sa patrie. Elle était célibataire.

## Les faits divers de La session fédérale

(D'après la Presse Canadienne)

**Les légumes frais**

Dans un rapport déposé hier en Chambre en réponse à une question de M. Tom Reid (libéral; New-Westminter), la Commission des prix et du commerce en temps de guerre a annoncé que les prix des légumes frais seront contrôlés, s'ils continuent de se maintenir aux hauts niveaux actuels. On a étudié plusieurs plans pour assujettir les légumes frais au plafonnement des prix, mais aucun ne s'est avéré pratique. Le recours à des primes pour réduire les grands frais d'importation ne serait pas justifié, parce que les marchandises importées à ce moment de l'année sont ordinairement dans le domaine du luxe. Cela, cependant, ne s'applique pas aux pommes de terres nouvelles, en raison de la disette actuelle, et on accorde des primes afin qu'elles puissent être vendues au prix plafonné des vieilles pommes de terre.

**La censure postale**

Les lettres personnelles critiquant la politique du gouvernement sont copiées par les censeurs en certaines circonstances, dit un rapport déposé hier en Chambre en réponse à une question de M. M.-J. Coldwell, leader de la C.C.F. Ce dernier avait demandé: "Les lettres personnelles critiquant la politique du gouvernement sont-elles copiées en tout ou en partie et transmises systématiquement ou autrement au département concerné ?" Le département des services nationaux de guerre a répondu: "Seulement quand elles sont au détriment de l'effort de guerre ou significatives". Le même rapport indique que des lettres ou des télégrammes envoyés par ou à des membres du Parlement ont été, à deux reprises seulement, traités de cette façon, par erreur et contrairement aux instructions. Les censeurs ont le droit de saisir les lettres postées à Halifax ou dans d'autres zones de défense et adressées à d'autres points du pays. Le travail de la censure ne comprend pas l'enquête par la Gendarmerie royale sur les opinions personnelles exprimées entre amis et exprimant un désaccord avec les politiques nord-africaines du secrétariat d'Etat des Etats-Unis dans sa reconnaissance des anciens partisans ou membres du régime de Vichy, dit également ce rapport.

**L'affaire de Sussex**

M. W.-C. Macdonald libéral; Halifax), secrétaire parlementaire du ministre de la Défense nationale, a déclaré en Chambre hier que les autorités civiles continuent leur enquête sur les circonstances qui ont entouré la mort d'un militaire au Camp Sussez, au Nouveau-Brunswick, le mois dernier, alors que des soldats d'une unité québecoise et d'une unité ontarienne en sont venus aux prises et ont échangé des coups de feu. Les autorités civiles ont demandé aux autorités militaires de suspendre toute activité dans cette affaire jusqu'à ce que leur enquête soit complétée. Une enquête a été tenue sur la mort d'un soldat ontarien, tué d'une balle, et un autre soldat a été mis en accusation par le pouvoir civil. M. Macdonald a donné ces renseignements pour répondre à une question de l'hon. R.-

(Suite à la page 9, 3e col.)

## 1,500 ouvriers sont en grève, à Lachine

Montréal, 15 — (P.C.) — D'autres ouvriers de la Dominion Engineering Works Limited, à Lachine, ont quitté le travail hier, portant à 1,500 le nombre des employés de cette compagnie à se mettre en grève, parce que le Bureau régional du Travail en temps de guerre a refusé d'ordonner le paiement d'un boni entier de vie chère à ces ouvriers.

Les 900 employés qui quittèrent l'ouvrage, samedi, furent renforcés par les mouleurs et les électriciens, cependant que des officiels de l'Association internationale des machinistes (F.A.T.) ont dit que les modeleurs employés à cette manufacture avaient exprimé leur sympathie envers cette grève et se joindraient aux grévistes, à moins qu'on n'en vienne à un accord d'ici mercredi.

Au même moment, 300 employés des Peck Rolling Mills ont abandonné l'ouvrage, hier demandant une augmentation de salaire. Les grévistes sont membres des Travailleurs-Unis de l'acier d'Amérique (C. I. O.). Les officiels de l'union se sont dits confiants que les difficultés qui ont causé cette grève seraient aplanies dans la journée.

## Feu Stephen Fournier

Montréal, 15 — (P.C.) — Stephen Fournier, ancien propriétaire et gérant de l'établissement de commerce vestimentaire qui porte son nom, à Montréal, est décédé hier à sa résidence, après une longue maladie. Il était âgé de 56 ans.



# Interné en Irlande, un aviateur de Toronto visite le Parlement

**Ressemblance frappante avec la législature ontarienne. — Une visite aux sénateurs irlandais. — Les journalistes de l'Eire posent des questions embarrassantes. — L'Irlandais est un hôte bon et généreux. — Libéré sur parole.**

D'un camp d'internement britannique, Le Gurragh, Eire, 15. — (P. C. — Par Jack Calder) Je ne pus m'empêcher d'être frappé, au moment où je prenais place dans la galerie de la presse pour assister à une séance du Dail Eireann, de la ressemblance de ce parlement avec la législature ontarienne.

Les sièges de ce parlement de l'Irlande du sud étaient disposés de la même façon, la même procédure était de rigueur et la Chambre attendait les instructions du premier ministre De Valera de la même façon que les députés ontariens avaient l'habitude de lancer des regards interrogateurs à l'honorable G.-Howard Ferguson ou à l'honorable Mitchell Hepburn. A bien y penser, les deux Chambres font des lois pour le même nombre de citoyens — un peu moins de 3,000,000.

Je rendis ensuite visite au Sénat irlandais. Les couloirs attenants étaient bondés de la même catégorie de gens qui encombrent habituellement les corridors de Queen's Park, à Toronto. Quelqu'un apporta un journal du soir dans la galerie de la presse et me le tendit. Les titres parlaient de milliers d'Allemands massacrés par les Russes et du procès pour meurtre actuellement en cours à Dublin.

Dans la galerie des visiteurs, de l'autre côté de la Chambre, j'aperçus un "Irlandais pour la durée de la guerre" — un de ces hommes qui ont trouvé un lieu de repos convenable dans l'Eire neutre.

Après mon départ du Sénat, je me dirigeai vers le club des journalistes de Dublin. Plusieurs des hommes de lettres irlandais s'y trouvaient. Certains fumaient tranquillement, après avoir lu les journaux de l'après-midi ou avant de rentrer dans les bureaux des journaux du matin. Tous me demandèrent plusieurs questions : comment les Britanniques et les Soviets pourront-il s'accorder après la guerre; quel était l'effet ressenti lorsqu'on survole l'Allemagne dans un avion de bombardement.

Bien qu'étant un prisonnier de guerre, j'avais pénétré dans les édifices parlementaires du pays qui me gardait prisonnier. J'avais juré de retourner au camp d'internement, 30 milles plus loin, à une heure le lendemain matin. Si je prenais la direction opposée et traversais la frontière de l'Irlande du nord, à 70 milles de distance, le gouvernement britannique me renverrait ici, parce que j'ai donné ma parole.

L'Irlandais est essentiellement un être humain dont la spécialité est d'être plus humain que la plupart des autres. Il est anxieux d'être considéré comme étant un hôte bon et généreux, quelle que soit la position ou l'attitude de son invité.

## Le Canada fait siennes les recommandations

(Suite de la page 3)

ble.

La délégation canadienne à cette conférence, qui a duré du 18 mai au 3 juin, était dirigée par le Dr G.-S.-H. Barton, sous-ministre de l'Agriculture

Les détails sur la qualité de nourriture nécessaire et l'endroit où elle peut être produite seront fixés par la commission intérimaire, qui sera ensuite remplacée par un office permanent qui aura probablement ses bureaux à Washington.

La conférence a déclaré que jamais plus des aliments ne devraient être détruits comme cela s'est fait au cours de la dernière crise économique alors que le peuple n'avait pas suffisamment d'argent pour les acheter.

Le premier ministre a déclaré que les résolutions de la conférence contiennent des déclarations de principe et des recommandations sur la politique à suivre pour la période à court terme et la période à long terme.

Les recommandations portent également sur l'ouverture des régions non développées mais propres à la colonisation et à la production alimentaire, sur l'encouragement des changements désirables dans les plans de production afin de donner plus d'importance aux aliments "protecteurs", sur la provision de crédits agricoles, sur l'avancement des sociétés coopératives et sur l'amélioration des facilités de marché. Toutes ces suggestions seront étudiées par le gouvernement canadien.

## Feu Richard-H. Waldo

New-York, 15. — (PC) Richard H. Waldo, président du "McClure Newspaper Syndicate" depuis 1928, est mort ici, à l'âge de 64 ans.

M. Waldo a fait une croisade pour la vérité dans la publicité au début de ce siècle. C'est lui qui a fondé et développé le "Goodhousekeeping Institute", qui examinait et approuvait les produits annoncés par le magazine "Goodhousekeeping".

## Ce n'est pas le temps

(Suite de la page 3)

té au delà de $300,000,000 sous une forme ou sous une autre dans cette guerre. C'est, de toute évidence, la plus grande exaction financière jamais réalisée dans l'histoire du Canada.

"Les commodités gratuites et l'usine hydroélectrique de Shipshaw auront deux effets: leur permettre de contrôler plus efficacement que jamais l'industrie du métal léger dans le monde et de vendre de l'électricité meilleur marché que les usines statisées de la partie nord-ouest de l'Amérique du Nord."

Le leader de la C.C.F. a affirmé que l'Aluminum Co. of America, ne pouvant pas former un cartel international à cause des lois antitrusts des Etats-Unis, organisa l'Aluminium Ld, avec incorporation officielle au Canada et affiliation de 23 subsidiaires de l'étranger, y compris Aluminum Co. of Canada. C'est de cette combine (Aluminium Ltd) que le ministre canadien à Washington, l'hon. L. McCarthy, est vice-président et directeur. Un cartel international fut organisé à une réunion tenue à Montréal et fut incorporé sous le nom de "Alliance Limitée", en Suisse. Ce cartel comprenait les industries Farben, d'Allemagne, du moins jusqu'en 1942. Ce cartel fixa ses prix et restreignit la production dans les différents pays du monde. Ces prix sont substantiellement les mêmes que ceux qui sont actuellement exigés des gouvernements des pays alliés.

"Ce n'est pas un argument de dire que sir Stafford Cripps, ministre britannique de la Production aéronautique, a exprimé son appréciation de la quantité et de la qualité de cette production. Il n'y a aucun doute que toutes deux sont satisfaisantes, a dit M. Coldwell. Mais il me semble bien clair que ces trustards profitent de tout, tandis que nos gars vont mourir au delà des mers et que nos gens peinent et économisent pour aider à la poursuite de la guerre."

## Au Palais de Justice

(Suite de la dernière page)

sentence ce matin.

**Cause pénible**

Une cause d'infidelité conjugale des plus pénibles s'est plaidée hier devant M. le juge Achille Petitgrew, de la Cour des Sessions de la Paix, lorsqu'une femme, déjà mère de cinq enfants, a été accusée de bigamie. Les deux maris de l'accusée ont été entendus par le tribunal.

Il semble que la lune de miel n'a pas pêché par excès de longueur dans le premier ménage de la prévenue. Le couple n'était en effet pas marié depuis six mois que, déjà, le mari, commençait à entretenir des doutes sur la fidélité de sa conjointe. S'étant absenté pour quelques semaines, il revint au nid pour trouver sa place occupée. Le rival dut déménager avec armes et bagages, non sans que l'épouse décide elle-même de prendre le large.

Après avoir été longtemps sans avoir de nouvelles de sa femme, le premier mari apprit à son grand étonnement qu'il passait pour mort, son décès ayant permis à son épouse de contracter une seconde union.

## La récolte du blé d'hiver en Ontario

Regina, 15. (P.C.) — Plus de 500 ouvriers agricoles passeront de la Saskatchewan à l'Ontario pour aider à la récolte du blé d'hiver et du foin dans les provinces de l'est, a-t-on appris hier. Ce mouvement s'effectuera vers le 20 juin. Ces ouvriers regagneront la Saskatchewan vers la mi-août.

## 23e convention de la Ligue des femmes catholiques

Hamilton, Ont., 15 — (P. C.) — Les grandes distances à parcourir dans l'ouest du Canada et les restructions sur les voyages ont retardé la marche de l'organisation de la Ligue des femmes catholiques du Canada, a déclaré hier Mme Irène Hawkes, d'Edmonton, dans un rapport présenté devant la 23e convention annuelle de la Ligue. Dans ce territoire de l'ouest, on compte 11 diocèses, 162 divisions et 4,290 membres.

Les 11 diocèses du centre du Canada comptent 164 divisions principales, sept divisions secondaires et un nombre total de 15,644 membres. Dans l'est du Canada, on compte 10 conseils diocésains et 140 divisions, déclara Mme G.-W. Marceau, de Québec.

Mme D.-J. Purtill, de Halifax, a fait rapport d'une diminution de l'immigration et ajouta que les divisions venaient en aide aux nouveaux citoyens du Canada en leur aidant à s'établir. La somme de 952 a été donnée à une congrégation religieuse pour le Foyer des jeunes filles, $844 de cette somme étant souscrite par le diocèse de Montréal.

Dans son rapport financier, Mlle Ann MacMaster, de Vancouver, a révélé que le fonds pour les écoliers avait été sursouscrit et que des dons généreux avaient été faits. Des dons ont été envoyés à la Ligue catholique féminine d'Angleterre pour l'achat d'une chapelle mobile et aux fonds de secours polonais et britannique, aux mères de Malte et au Fonds canadien de la reine. Près de six cents dollars ont été versés à la Ligue de la Marine du Canada pour l'achat de cigarettes.

## Un congrès sur le mouvement coopératif du rail

Montréal, 15. — (P.C.) Des représentants du Canadien National et ses employés se sont rencontrés hier, à la session d'inauguration de leur 13e assemblée annuelle pour le maintien du Comité sur le système de mouvement coopératif du rail. Le Comité s'est réuni pour discuter des conditions de travail, du matériel et des méthodes de travail suivies par les 21,700 hommes employés sur la voie ferrée dans ce système.

R.-C. Vaughan, président et gérant des chemins de fer Canadien National, et F.-J. Fljozdal, de Détroit, président honoraire de la Fraternité des employés du rail, ont tous deux souligné l'importance de ce mouvement coopératif. M. Fljozdal rappela que depuis le premier accord intervenu entre le Canadien National et la Fraternité, il y a 38 ans, aucune journée de travail n'avait été perdue. M. Vaughan déclara que "nous, des chemins de fer du Canadien National, sommes fiers de notre mouvement coopératif. Nous croyons qu'il a beaucoup valu au chemin de fer et aux hommes.

## Fondation d'une fédération

(Suite de la page 3)

gionales et autres corps centraux. Comme l'organisme supérieur, les fédérations ont pour but d'organiser et de favoriser toutes institutions d'intérêt général susceptibles de défendre les travailleurs ou de leur venir en aide.

"Si la Fédération de l'Aluminium se propose de travailler le plus possible à l'organisation professionnelle des travailleurs de cette industrie, ce n'est pas seulement parce que ceux-ci y ont droit et qu'elle leur est utile et avantageuse, c'est aussi que l'organisation professionnelle des travailleurs est une nécessité des temps présents.

"L'organisation appelle l'organisation.

"Si ceux qui emploient s'organisent, il devient nécessaire que leurs employés s'organisent aussi.

"Cela ne saurait signifier, toutefois, que les fédérations préparent des troupes pour la guerre de classes. C'est afin que leur classe puisse traiter plus équitablement avec les autres classes de la société, et s'accorder avec elles.

"Organisations distinctes et intérêts différents (ceux des patrons et ceux des employés) ne signifient pas intérêts opposés et organisations ennemies. Deux personnes morales, comme deux individus, peuvent se parler, s'entendre, vivre en bonne intelligence et même en amie.

"La tâche de la fédération ne s'arrête pas au travail qu'elle doit accomplir dans l'intérêt des travailleurs, elle s'étend jusqu'au maintien de la paix industrielle ; en conséquence son but s'apparente au bon ordre social".

C'est en ces termes que le président général et les autres officiers ont tracé au cours des séances le but et l'esprit de la nouvelle fédération.

"Le magnifique esprit qui a présidé aux délibérations et à la fondation de la fédération, disait encore M. Charpentier, est une garantie de prospérité et de succès dans la mission qu'elle aura à remplir".

## Pas d'oignons à Halifax

Halifax, 15. — (P.C.) Les distributeurs de légumes ont annoncé hier que les citoyens de Halifax ne pourront se procurer de nouveaux oignons canadiens d'ici à la dernière semaine de juillet. Les autorités locales de la commission des prix tent d'obtenir des oignont du Texas pour obvier à la pénurie d'oignons du pays.

## Le salut au drapeau facultatif pour les écoliers américains

Washington, 15. — (P.A.) — En se prononçant contre le recours à la coercition pour servir les fins de l'unité nationale, la Cour suprême des Etats-Unis a décrété hier que les états ne peuvent forcer les enfants des écoles à saluer le drapeau américain.

Six juges de la Cour ont émis cette opinion et trois autres une opinion contraire. Le jugement a été rendu par le juge Robert Jackson.

"Croire que le patriotisme ne fleurira pas si les cérémonies patriotiques sont volontaires et spontanées au lieu d'une routine obligatoire, est sous-estimer l'appel de nos institutions à la liberté d'esprit", dit le jugement.

La Cour a ainsi rescindé sa décision de 1940 maintenant la constitutionnalité du salut au drapeau. Elle a déclaré illégal, en statuant sur le litige qui lui avait été soumis, un règlement de la Commission d'éducation de la Virginie-ouest rendant obligatoire le salut au drapeau. Dans les deux cas, les Témoins de Jéhovah s'opposaient à ce règlement.

## Chez le recorder

Accusée d'avoir causé du désordre au local 109, où elle a déchiré l'uniforme d'un constable, une fille a été condamné à $40 d'amende et aux frais, après avoir plaidé coupable. Elle plaida cependant non coupable à l'accusation d'avoir été trouvée en état d'ivresse et subira son procès ce matin.

Son Honneur le recorder Emile Morin a aussi condamné à $65 d'amende et aux frais ou à 2 mois d'emprisonnement, deux filles de Montréal arrivées à Québec depuis une semaine. Toutes deux, traduites par le sergent-détective J.-D. Beaudoin, de la police des moeurs, s'étaient avouées coupables de vagabondage. Trois autres filles ont également été condamnées à $40 d'amende ou à deux mois de prison, pour avoir été trouvées en état d'ivresse. Quelques pochards ont aussi comparu devant le recorder, hier matin.

## Le procès Dempsey

White Plains, N.-Y., 15 — (P.C.) — Le procès en divorce de Jack Dempsey et la contre-demande en séparation de sa femme ont été pris en délibéré par la cour suprême, hier. L'ex-champion mondial à la boxe a nié avoir battu sa femme, ainsi que celle-ci l'allègue.

## La St-Jean-Baptiste sera célébrée avec éclat, le 24 juin

Bien que la Fête-Dieu tombe le 24 juin, cette année, la célébration de la Saint-Jean-Baptiste, la fête nationale des Canadiens-français, n'en sera nullement remise et sera, si l'on en juge par les projets en cours, aussi brillante que par les années passées.

Le matin, à 10 heures, à la Basilique, Son Eminence le cardinal Villeneuve, archevêque de Québec, célébrera une messe et prononcera un sermon. Le défilé traditionnel de chars allégoriques aura lieu dans l'après-midi, à 3 heures. Le parcours, cette année, sera le suivant: rassemblement sur la Place du Palais Montcalm, défilé par la Côte d'Abraham, la rue de la Couronne, la 1ère avenue, et démembrement à la Croix Jacques-Cartier, où des couronnes de fleurs seront déposées.

Dans la soirée, des démonstrations populaires, dont le détail sera connu dans quelques jours, auront lieu dans notre ville. Les Canadiens français devront se faire un honneur de participer à ces fêtes, de façon qu'elles obtiennent tout le succès qui doit leur revenir.

## On étudie le projet de construction d'un métro

Montréal, 15. — (D.N.C.) Le conseil économique du Grand Montréal, spécialement constitué pour étudier le problème des restaurations d'après-guerre, se propose de considérer plusieurs projets de travaux importants, et l'un de ces projets est la construction d'un métro dans la ville de Montréal.

Ce projet a une telle importance qu'on a formé un comité spécial pour étudier la question. Il est présidé par M. Arthur Duperron, gérant général adjoint de la Compagnie des Tramways.

Ce comité étudie plusieurs aspects du problème. Quelle sera d'abord la meilleure façon de procéder ? Est-ce que l'entreprise paierait ses frais ? Quel taux devrait-on charger ? Dans quelles rues seraient installées les voies souterraines ? Quelle serait la coordination qui devrait exister entre le métro et les tramwayx de surface ? Finalement, quel serait le coût approximatif d'une telle entreprise ?

## Requête à Roosevelt

Boston, 15 — (P.A.) — Les délégués de la 10e convention annuelle de la Corporation des journaux américains (C. I. O.) ont adopté à l'unanimité hier une résolution demandant au président Roosevelt d'opposer son véto au nouveau bill contre les grèves, une mesure qui "placerait le travail organisé dans une camisole de force légale".

## Les laveuses électriques

Ottawa, 15 — (PC) — L'Office des Prix a annoncé hier soir un rglement établissant des prix de $9 à $95, selon l'âge et le modèle, pour les laveuses électriques reconstruites vendues pour fins domestiques.

## Des Nippons qui se battaient entre eux

Los Angeles, 15. — (PA) Huit Japonais masqués ont roué de coups quelques-uns de leurs congénères avant le déclenchement d'une grève tumultueuse de cinq jours au camp numéro un de Poston, rizona, en novembre dernier, a déclaré samedi, devant le sous-comité Dies, N.-E. James, ancien chef de ce camp qui recevait les ennemis évacués des zones dangereuses. Les Japonais qui ont été battus apportaient leur concours aux administrateurs du camp.

## Tsar des vivres réclamé par les leaders du Congrès

Washington, 15. — (P. A.) Des leaders du Congrès appartenant aux deux groupes ont prié le président Roosevelt, hier, de nommer un "tsar" des vivres pour les Etats-Unis, et, rapporte-t-on, ont reçu en retour une proposition de l'exécutif à l'effet que le Congrès autorise le paiement de $1,500,000,000 ou $2,000,000,000 pour subventionner une amélioration dans les prix chargés aux consommateurs.

Le sénateur Walter George (dém., Ga) a déclaré que cinq sénateurs et quatre membres de la Chambre, poussés par la crainte d'une pénurie de produits en conserve, ont demandé au président Roosevelt de centraliser dans une agence l'autorité finale sur la production, la distribution, la conservation, le rationnement et les prix des marchandises agricoles.

On a suggéré que ces pouvoirs soient confiés soit à l'administrateur des vivres, Chester Davis, soit au directeur de la mobilisation de guerre, James-F. Byrnes. Le sénateur Lister Hill, de l'Alabama, qui assistait à la conférence tenue à la Maison Blanche, s'est objecté à une telle ligne de conduite.

## Déraillement, à dix-huit milles de Rivière-du-Loup

Rivière-du-Loup, 15. — (P.C.) — La voie ferrée entre Rivière-du-Loup et Edmundston, N.-B., a été endommagée sur une longueur de près de 200 pieds hier matin lorsque la locomotive du rapide du chemin de fer de Témiscouata a sauté la voie dans une courbe, à deux milles de la gare de Couturier.

Le mécanicien de la locomotive, M. Jos. Bernier, de Rivière-du-Loup, et le chauffeur eurent le temps de sauter. Ils ne furent pas blessés. Tous les passagers en sortirent indemnes, aucun des wagons n'ayant versé. Cet accident est survenu à 18 milles d'ici, à un endroit où le terrain est plutôt marécageux.

La police fédérale fait actuellement enquête, car des boulons furent découverts éparpillés sur la voie. On ne sait pas encore si ces boulons furent arrachés lors de l'accident ou s'il y a main criminelle. La circulation sera probablement rétablie dans la journée, a dit M. Tom Walsh, surintendant de la Temiscouata Railway, qui se trouvait sur le train lors de cet accident. La situation est compliquée par le fait que la locomotive s'est légèrement enlisée et que la grue est en réparation au Nouveau-Brunswick.

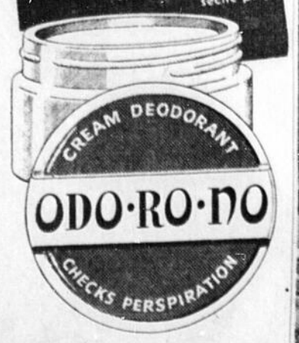
Les voyageurs ont pu continuer leur trajet par la route nationale qui, à cet endroit, longe la voie ferrée. M. Jos. Bouchard, de Rivière-du-Loup, était le conducteur du train.


Indigestion
Après excès de manger ou de boire, prenez
ABBEY'S
Le sel de santé

Cette
Crème Désodorisante
Enraye la Transpiration

SÛREMENT N'irrite pas la peau ni n'abime les vêtements.
RAPIDEMENT Agit en 30 secondes. Vous l'appliquez, essuyez le superflu et vous vous habillez.
EFFECTIVEMENT Enraye la transpiration et l'odeur.
DURABLEMENT Garde les aisselles sèches et *inodores* pendant 3 jours.
AGRÉABLEMENT Aussi agréable que votre crème préférée pour la figure — odorante, elle ne tache pas.

et
ce grand pot contient 21 applications* de plus, pour 39¢, que d'autres désodorisants bien connus
*pot 50% plus grand — le contenu entier est utilisable (ne sèche pas)




LA NOUVELLE CRÈME ODORONO CONTIENT UN ASTRINGENT EFFICACE QU'ON NE TROUVE PAS DANS LES AUTRES DÉSODORISANTS




QUELLE ATTIRANCE DANS CES MOTS:




"Pour servir n'importe où"

De l'Est à l'Ouest, du Nord au Sud, la guerre appelle les femmes vers l'aventure . . . les appelle vers un rôle émouvant dans le conflit qui déchire le monde . . . à côté duquel même la vie de nos aieules doit sembler terne.

Elles ont pourtant travaillé, ces femmes . . . elles ont fait face à mille dangers . . . elles ont même bien souvent fait le coup de fusil . . . mais leur univers ne gravitait qu'autour de leur foyer.

Le monde a bien changé à l'égard des femmes. Les femmes d'aujourd'hui brossent un tableau glorieux . . . en bleu de la marine . . . en bleu de l'aviation . . . en kaki. C'est un monde plein de changements . . . de nouveaux horizons . . . de nouvelles expériences . . . de nouvelles amitiés . . . de nouvelles responsabilités. Et c'est le monde où évoluent aujourd'hui nos femmes en uniforme . . . prêtes *à servir n'importe où!*

Le Canada a besoin de toutes ses réserves d'hommes . . . de toutes ses réserves de femmes. L'appel de la Patrie s'adresse aussi aux femmes. On a besoin d'elles dans nos forces armées . . . DES MAINTENANT . . . afin que nos hommes, eux, puissent se battre.

LA MARINE — L'ARMEE — L'AVIATION
du DOMINION du CANADA

# Carnet Mondain

Mademoiselle Germaine Bundock est partie hier pour Ottawa, où elle assistera à la conférence de presse que donnera aujourd'hui madame Tchiang Kai-Shek.

Le lieut-commandant et madame Renault St-Laurent et leur fils Pierre sont partis pour Montréal, où ils séjourneront quelque temps.

Le docteur et madame J.-L. Tinti ont reçu à un sherry party en l'honneur du consul américain et de madame Winslow dernièrement.

M. et madame J.-A. Larochelle, de Québec, annoncent le mariage de leur fille Jacqueline au docteur Jean-Marie Tremblay, de Val-d'Or, fils de M. et madame Ulysse Tremblay, de Québec. Le mariage aura lieu dans la plus stricte intimité. Pas de faire-part.

Mademoiselle Mary McKnight, de Québec, passe la belle saison dans les Laurentides.

Madame George Elliott est partie pour Cap-à-l'Aigle, où elle fera un séjour indéterminé.

Madame Frank Carrel, de Montréal, fait un court séjour en notre ville.

M. et madame Bernard Hamel occupent leur chalet du Lac Beauport pour la saison estivale.

Mademoiselle Jeanne Jobin est de retour de Montréal, où elle a passé la fin de semaine, l'invitée de M. et madame Anatole Vanier.

*Nos lecteurs sont priés de ne pas oublier que toutes les notes du carnet mondain doivent être communiquées à L'Evénement-Journal avant 5 heures de l'après-midi. L'on doit communiquer en signalant : 3-2337 ou 7116.*

Madame Robin Balfour et madame J. Hope sont de retour de New-York.

Le capitaine Frank Goddu était de passage à Québec dernièrement, en visite chez sa mère, madame C.-H. Goddu.

Mademoiselle Thérèse Champoux est partie pour Chambly, où elle passera une quinzaine de jours.

Madame J. Faulding Murdoch, de Virginie, passe quelque temps à Québec, l'invitée du docteur et madame J.-A. Johnston.

M. et madame Charles Cannon et mesdemoiselles Hélène et Jeanne Cannon étaient de passage à Ottawa pour le mariage Notebaert-Cannon.

M. et madame Guillaume Piette sont de retour de Montréal, où ils ont assisté au mariage Leclaire-Forgues.

Ce matin à huit heures et demie, en la chapelle privée de l'église St-Roch, sera célébré le mariage de Marcelle, fille de M. et madame E.-A. Patry, de cette ville, avec le docteur Roger Smith, de Clarke City, fils de M. et madame A.-J. Smith, de St-Guillaume d'Yamaska. La mariée, qui sera accompagnée de son père, portera une robe de sheer brodé bleu madone, une petite toque de myosotis ornée de tulle et un bouquet de corsage composé de roses talisman et de muguet. Elle tiendra dans ses mains un livre d'heures à signets de myosotis et de rubans. M. A.-J. Smith sera le témoin de son fils. A l'issue de la cérémonie religieuse, un déjeuner réunira les membres des deux familles. Les nouveaux époux partiront ensuite pour un voyage aux Mille-Iles et aux Chutes Niagara. La mariée portera alors un costume de lainage couleur brandy, un petit feutre assorti et des accessoires d'alligator. A leur retour, le docteur et madame Smith résideront à Clarke City.

Madame Georges Dion a fait un séjour d'une semaine à Shawinigan, l'invitée de madame Alphonse Levesque.

Le sergent et madame Paul-M. Ahern recevront aujourd'hui, de 6 à 8, à un cocktail, à leur résidence d'Oak Park, Sillery, en l'honneur de leur nièce, mademoiselle Tootsie Quart, et de son fiancé, M. André Gagnon, à l'occasion de leur prochain mariage.

M. et madame M. Gendron passent quelque temps au Club Seigneurial.

Madame Ernest Labrèque, de Québec, est actuellement en visite à Montréal.

## Montréal et ailleurs

M. et madame H.-V. Raymond, de Toronto, ont passé quelques jours en ville, cette semaine, au Mont-Royal.

Madame Eugène des Rivières, de Québec, a passé quelques jours à Ottawa, chez sa fille, madame Charles Stein.

M. et madame L. Duckett, de Springfield, Mass., étaient de passage à Montréal, ces jours derniers au Mont-Royal.

En l'église Saint-Paul, décorée de mufliers et de pivoines, samedi matin, à 9 h. 30, M. l'abbé Emile Filion bénissait le mariage de mademoiselle Simone Lecompte, fille de M. et de madame Anatole Lecompte, avec M. William-James Gibbs, fils de M. et de madame William Gibbs. Pendant la messe, M. Emile Gour exécuta le programme de chant. Accompagnée de son père, la mariée portait une robe de satin ivoire, un voile de tulle illusion de même ton et un bouquet composé d'orchidées, de gardénias et de bouvardias. M. Gibbs était le témoin de son fils. La demoiselle d'honneur, mademoiselle Marie Abbott, portait une robe de georgette bleu Elisabeth avec touche de point d'Alençon, un petit béguin assorti et un bouquet d'oeillets roses. Madame Lecompte, mère de la mariée, portait une robe de crêpe beige, un chapeau de paille exotique noire, des fourrures de vison et une touffe d'oeillets rouges au corsage. Madame Gibbs, mère du marié, portait une robe de crêpe mat marine garnie d'organdi brodé, un chapeau de paille marine et une touffe de pois de senteur. Après une réception dans le salon Espagnol de l'hôtel Queen's les nouveaux mariés partirent pour un voyage dans les Laurentides. Madame Gibbs portait alors un costume de gabardine beige, un manteau de lainage beige et brun, un chapeau et des accessoires bruns.

## La température en avril

On trouvera dans le bulletin météorologique les statistiques des précipitations moyenne de pluie et de neige pour les différentes régions de la province durant le mois d'avril, de même que les températures maximum, et moyenne par régions et par bassins, durant le même mois.

Dans la région de Québec, la précipitation moyenne de pluie a été de 1.18 pouces tandis que la précipitation moyenne de neige a été de 23.17 pouces. Au cours du mois, la température maximum dans la région de Québec a été de 59o F. et la température minimum de —10 F. La température moyenne fut de 27.4. Dans toute la province, la température la plus élevée a été enregistrée dans la région du Bas-Saint-Laurent, soit 70o. et la température le plus basse a été enregistrée dans la même région, soit —19o.

Les avis de naissances et de mariages quelle que soit la formule, publiés dans le "Carnet mondain" coûtent $1.00 l'insertion.

Toute commande devra être accompagnée de ce montant.

## BILLET DU MATIN

### Cacophonie

*Un temps merveilleux, tout reverdi, fleuri, embaumé.*

*Un temps pour rire, blaguer, folâtrer.*

*Tête nue et bras ballants, les promeneurs filaient d'un pas allègre.*

*Et pourtant, devant toute cette harmonie extérieure, combien étaient bouleversés intérieurement.*

*Combien se posaient des questions qui n'ont et n'auront jamais la vraie réponse.*

*Pour d'autres, c'étaient les soucis pécuniaires, les dettes, les prêts qui obscurcissaient leur soleil.*

*J'en ai vu qui regardaient droit devant eux, l'oeil sec, décidé, et pourtant ils pleuraient, j'en suis sûre.*

*Pour les débutants, c'était facile à lire; ils n'ont pas encore assez souffert pour le masquer.*

*Et tous continuaient leur route, pressés, affairés, le soleil brillait toujours...*

*J'avais l'impression de marcher dans la tempête, aveuglée par un soleil de plomb, agacée par le bruissement imperceptible des feuilles neuves.* ANDREE.

## POUR LES GOURMETS

**CROQUETTES DE POISSON**

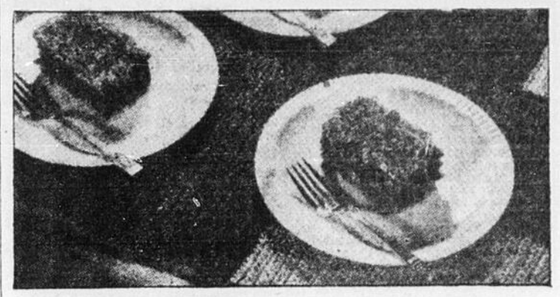
**3 cuil. à table de shortening ou beurre**
**3 cuil. à table de farine**
**1 tasse de lait**
**3 tasses de poisson**

Fondre le beurre, ajouter la farine et le lait graduellement, y joindre le poisson effeuillé bien salé et poivré. Verser ce mélange dans une lèchefrite beurrée à l'épaisseur de 1-2 pouce, et refroidir tout à fait. Couper en carrés ou rectangles, et façonner en croquettes. Battre 1 oeuf complet avec 2 cuil. à table de lait, saler et poivrer. Passer les croquettes dans de la panure. Frire en grande friture ou à la poêle dans un peu de graisse.

**MERINGUE AUX POMMES**

**2 tasses complètes de pommes, (non sucrée)**
**2 cuil. à table de sucre**
**1 cuil. à thé de beurre (fondu)**
**1-2 cuil. à thé de cannelle ou de muscade**

Séparez les jaunes des blancs d'oeufs, battez légèrement les jaunes d'oeufs, ajoutez le sucre et la cannelle et un peu de sel, puis une cuillerée à table de crème, mélangez parfaitement et ajoutez la compote de pommes. Beurrez un plat à tarte profond, ajoutez-y le mélange de pommes et faites cuire au four comme une crème en faisant une meringue pour le dessus avec les blancs de deux oeufs et une cuil. et demie à table de sucre; faites brunir dans un four à feu très modéré. Servez chaud ou froid.



*Pour utiliser les restes de poisson, préparez des croquettes. Elles constituent un mets appétissant et toute la famille s'en régalera.*

## Votre horoscope

**Cherchez dans la section correspondant à votre date de naissance, le verdict des astres concernant la direction de vos actes aujourd'hui.**

**MARDI, 15 JUIN**

**21 mars au 20 avril** (bélier) La routine étant favorisée accomplissez-la d'un ton joyeux.

**21 avril au 20 mars** (taureau) — Ne perdez pas espérance, vous êtes trop près du but.

**21 mai au 21 juin** (gémeaux) — Quelle que soit votre occupation vous pouvez facilement convaincre les autres de vos idées.

**22 juin au 23 juillet** (cancer) — Economisez, si vous voulez boucler!

**24 juillet au 22 août** (lion) — Travaillez au jour le jour c'est moins nuisible à votre santé.

**23 août au 23 septembre** (vierge) — Ce jour n'est pas bon pour les banquiers et les spéculateurs.

**24 septembre au 23 octobre** (balance) Evitez les réflexions et réfléchissez avant de poser un acte important.

**24 octobre au 22 novembre** (scorpion) — Aidez les événements avec votre talent et votre propre initiative.

**23 novembre au 22 décembre** (sagittaire) — Travaillez avec confiance mais ne vous épuisez pas.

**23 décembre au 21 janvier** (capricorne) — Evitez les gros "parleurs" et les petits "faiseurs".

**22 janvier au 20 février** (verseau) Ne croyez pas tant qu'à la réussite, elle viendra en son temps.

**21 février au 20 mars** (poissons) — Ne faites pas de voyages inutiles. Vous y usez vos semelles et votre patience. Toute chose fort utile à posséder surtout en fin de semaine.

L'enfant né le 15 juin 1943, sera très intelligent, travaillant et aimera l'aventure et les expériences fructueuses et dangereuses à la fois.

## Organisatrice à Québec

L'assistant officier de section Barbara Brabagon Bourne, de Montréal, est présentement à Québec, avec le Aircraft Detection Corps, organisme en organisation dans la province de Québec. Elle est attachée à la base du Aircraft Detection Corps, à Rockcliffe, Ont.

## Un prix de l'I. O. D. E.

Le chapitre provincial de l'I. O. D. E. vient de fonder un nouveau prix, destiné aux jeunes filles des collèges féminins affiliés à l'université Laval. Ce nouveau prix sera décerné à la jeune fille qui se classera la première dans l'examen de composition anglaise, aux examens du baccalauréat de Rhétorique.

# Une visite à l'école de tir et de bombardement, de Mont-Joli

### Trente-sept membres des organisations féminines de Québec feront le voyage. — Pour connaître le travail effectué dans le C. A. R. C. par la section féminine. — Liste des invitées. — Le programme.

Un groupe de trente-sept membres des diverses organisations féminines de notre ville se rendront jeudi à l'école de tir et de bombardement du corps d'aviation royal canadien. Ces dames se rendent à cet endroit sur l'invitation de l'aviation, pour connaître le travail effectué dans le C. A. R. C. par les membres de la section féminine.

L'école de Mont-Joli compte un grand nombre d'aviatrices. Elles s'emploient à accomplir une foule de travaux. Les visiteuses pourront constater de visu l'apport fourni par les femmes de chez-nous dans le service de l'aviation.

L'officier commandant de l'école recevra les invitées à un lunch, jeudi midi. Le groupe procédera ensuite à la visite de la station, puis à 5 heures le thé sera servi.

Les représentantes des organisations du bas du fleuve ont également reçu une invitation. M. le docteur René Lepage, maire de Mont-Joli, et madame Lepage, rencontreront les déléguées à leur arrivée.

L'officier-pilote Charles Miville - Deschênes, du bureau de recrutement du C. A. R. C., à Québec, sera en charge du groupe.

Voici la liste des organisations qui prendront part à ce voyage, ainsi que les noms des déléguées. On notera que l'ambulance St-Jean et le W. V. R. C. ont pourvu au transport de leurs déléguées. Il est possible qu'un autre voyage soit organisé sous peu. Les ministères des Terres et Forêts et de la Voirie, par l'entremise de MM. Avila Bédard, H. Kieffer et Arthur Bergeron, ont contribué généreusement au transport des voyageurs.

**Association ambulancière St-Jean:** Dr Armand Rioux, Mmes T.-L. Tremblay, Anne Miville-Deschênes, Jeanne Towner, Armand Rioux, Azilda Goulet, H.-T. Bélanger, Mlle Yolande Bélanger, Mmes Louis Berger (qui représente aussi le Women's Canadian Club), Thérèse Dussault, Robert Pettigrew et Colin Brown.

**W. V. R. C.:** Colonel A. de M. Bell, commandant senior et Albert Rouillard, (capitaine), lieutenant M. Johnson, lieutenant H. de Léry, lieutenant M. Imlah.

**Auxiliaire de l'aviation:** Mme L.-J. A. Amyot.

**Les dames auxiliaires (district militaire no 5):** Mme Harry Quart.

**Légion Canadienne:** Mme Théo. Paquet.

**Comité consultatif régional féminin:** Mme Adrien Desautels.

**France Combattante:** Mlle Paule Langlois.

**I. O. D. E.:** Mme de St-Denis Prévost.

**Comité du logement:** Mme René Garneau.

**University Women's Club:** Mme J.-Albert Roy.

**Cercle Hélène Boulé:** Mme J.-A. Quevillon.

**Y. W. C. A.:** Mme Allan C. Hill.

**Fédération nationale (section féminine):** Mme Béatrice Delisle.

**Beta Sigma Phi:** Mlle Tootsie Quart.

**Service sélectif:** Mme G.-D. Alleyn.

**Association libérale de Québec-est:** Mme J.-L. Langlois.

**La Presse:** Mlle Nancy Kinear — Chronicle-Telegraph; Mlle Germaine Bundock, Le Soleil; Mlle Charlotte Savary— l'Action Catholique.

## Constance Bennett nie

Cambridge, Mass. 15 — (P.A.) Le "Boston American" annonce que l'étoile de l'écran Constance Bennett a nié l'accusation d'avoir signé un affidavit affirmant qu'elle n'était pas la mère du jeune Peter Bennett Plant, âgé de 14 ans.

Selon ce même journal, elle aurait dit qu'elle ne pouvait comprendre qu'on ait affirmé une telle chose. "Peter est mon fils, et je n'ai jamais dit le contraire", aurait dit la célèbre actrice.


## TOUJOURS FATIGUE?

Une Formule Végétale à Quadruple-Action Remonte Vite des Milliers de Gens!

C'est vraiment merveilleux comme vous vous sentez plein d'énergie quand votre organisme est propre. Mais trop de gens continuent de se sentir et de paraître à *moitié morts*—pendant des semaines!

Vous aussi vous pouvez chasser cette sensation de fatigue, si vous en éliminez la cause la plus commune—*la paresse de l'organisme*. Oui, si votre organisme est obstrué par des déchets alimentaires toxiques et des acides, *vous êtes tout le temps fatigué*. Gardez votre organisme propre, en employant un *remède purement végétal* qui agit doucement mais efficacement—les Pilules Bile Beans. Faites avec 10 extraits de légumes concentrés, les Pilules Bile Beans ont, sur l'estomac, le foie, l'intestin grêle et le gros intestin, une *quadruple-action* douce et agréable—et non pas âpre comme celle des laxatifs à bon marché.

Commencez vos journées plein d'entrain! Soyez convaincu—essayez les Pilules Bile Beans ce soir, seulement 50c chez les pharmaciens. Plus de 7 millions de boîtes ont été vendues l'an dernier, ce qui est une preuve de leur grande popularité. 10





**Crème Orientale GOURAUD**

**Vous procure satisfaction. Elle vous redonne la peau souple et fraîche de votre jeunesse. 6 Blanc, Chair, Rachel, Sun-Tan**





**Robes de crêpe "Pinchbottle" $8.95**




Le matériel le plus en vogue . . . attrayant, frais et charmant.

Trois jolis modèles, un tel qu'illustré. Ces robes sont de mise pour emplettes, réunions de la Croix Rouge ou le thé. Superbes teintes de rouge tendre, rose, or, aqua et tan.

**Grandeurs 12 à 18**

**HOLT-RENFREW**

*35 rue Buade*



*Votre patron,* **Madame**

par

*Anne Adams*

No 4348




Tenir la maison vous semblera peut-être moins ardu si vous portez ce charmant tablier dessiné par Anne Adams. Simple de lignes, il sera facile à confectionner. Un bas dentelé, une ceinture qui attache dans le dos et une poche pratique sont les détails qui le caractérisent.

Ce patron se vend dans trois grandeurs: petit, medium et large. La petite grandeur requiert 1 verge 3-4 de matériel de 35 pouces de largeur, et 4 vgs 5-8 de galon.

**Adresser votre commande comme suit: SERVICE DES PATRONS L'EVENEMENT-JOURNAL QUEBEC, P. Q.**

Ecrire lisiblement votre nom et votre adresse et mentionner correctement le numéro du patron ainsi que la grandeur, s'il y a lieu. Ne pas demander des mesures autres que celles spécifiées.

Le prix de ce patron est de 25c Seuls les bons de poste ou les chèques PAYABLES AU PAIR à Québec seront acceptés. Ne pas envoyer de monnaie ou de timbres-poste.

Les patrons offerts par notre journal ne sont pas échangeables et ne sont pas en vente à nos bureaux. Ils sont habituellement livrés dans un intervalle de 15 à 20 jours.

N. B. —Les instructions servies avec ces **patrons fabriqués par une maison anglaise ne sont fournies qu'en anglais.**



**Marceau**

*créateur de ravissantes coiffures nouvelles*

- Gracieuse et confortable
- Vous pouvez la peigner de différentes manières pour toute occasion.
- Seche plus rapidement

**"Brush Cut"**

COUPE BRUSH CUT par JACQUES
PERMANENTE à la crème, sans machine
SHAMPOOING à l'huile
MISE EN PLIS

*Une réelle valeur de 9.00* **4.50**



*Coiffure spéciale*

- SHAMPOOING
- MISE EN PLIS
- COUPE

**1.75**

- A votre service

Trois des stylistes capillaires les plus renommés au Canada

Mlle GILBERT
Mlle MAHEUX
Mlle L'ABBE

**Salon Marceau Méthode**

ROGER MARCEAU

375½, rue Saint-Jean Téléphone : 3-6522



**"MAINTENANT, JE CONNAIS MON PAYS"**



QUELLE est la femme qui n'aime pas voyager? Aussi des milliers de Canadiennes s'enrôlent dans le Corps d'Aviation Royal Canadien, Section féminine. Elles voyagent d'une province à l'autre et reçoivent leur entraînement aux divers centres disséminés à travers le Pays.

Ces jeunes femmes accomplissent un travail essentiel, avec un enthousiasme et une application admirables. Elles remplacent les hommes qui sont versés dans les équipages aériens. Plusieurs recrues qui en ont manifesté le désir ont été affectées outre-mer. Vous aussi, vous pouvez participer à cette vie intense et nouvelle, voyager, fréquenter de charmantes compagnes et acquérir une expérience précieuse dont vous tirerez profit après la guerre.

Enrôlez-vous maintenant. La RCAF a besoin de comptables, commis, cuisinières, sténographes et autres. Il y a plus de 40 emplois différents. Toute Canadienne en bonne santé, ayant plus de 18 ans et moins de 45 ans est admissible pourvu qu'elle ait complété ses études primaires. Adressez-vous à la RCAF et apportez votre extrait de naissance, vos diplômes d'étude et le reste.

*Procurez-vous cette brochure illustrée contenant tous renseignements utiles sur la RCAF, Section féminine.*




*Réalisez vos ambitions dans*

**LA SECTION FÉMININE RCAF CORPS D'AVIATION ROYAL CANADIEN**

CENTRES DE RECRUTEMENT

1254, rue Bishop Montréal; 53, rue Buade, Québec; Vancouver, Calgary, Edmonton, Saskatoon, Regina, Winnipeg, North Bay, Windsor, London, Hamilton, Toronto, Kingston, Ottawa, Moncton, Saint John, Halifax.

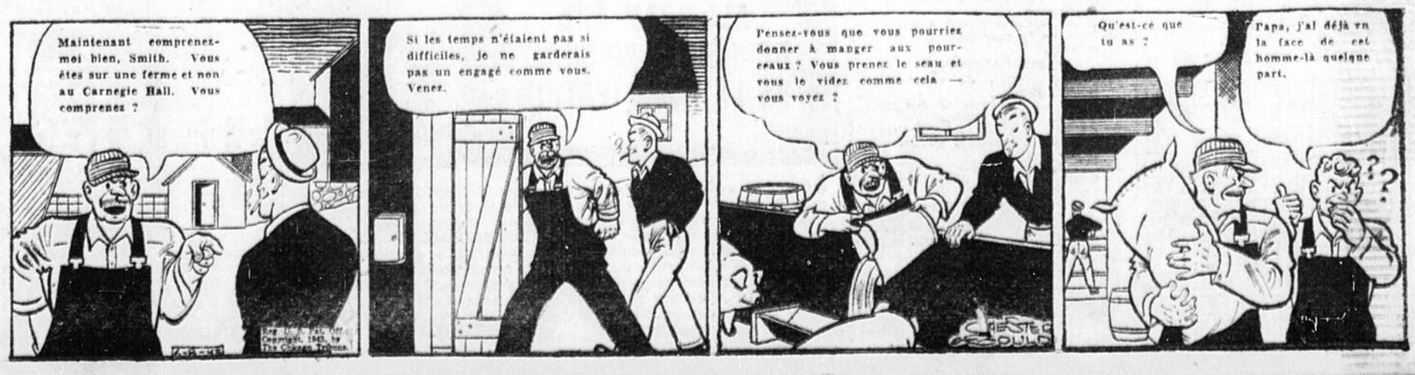
HEURES DE BUREAU:

Lundi et jeudi 9 h. a.m. à 9 h. p.m.; mardi, mercredi et vendredi, 9 h. a.m. à 5.30 h. p.m.; samedi, 9 h. a.m. à 3.30 h. p.m. On peut se renseigner à n'importe quel bureau du Service National Sélectif.

**ENRÔLEZ-VOUS DANS CE CORPS D'ÉLITE**

17F


## DICK TRACY



# Obligations canadiennes irrégulières.--Gain moindre de International Petroleum

## Faiblesse dans les papeteries

### Sur le marché des obligations canadiennes. — Montreal Drydock 6% 1948 est plus ferme. — Mouvement de recul à New-York.

Montréal, 15 — Les papeteries ont fléchi et les autres groupes ont été irréguliers, hier, sur le marché des obligations canadiennes. Les valeurs déposées de Abitibi Paper ont cédé 1 point à 64 offert 66 demandé ; Brown Company 5% 1959 a reculé d'un point à 83 offert 86 demandé ; Consolidated Paper 5 1-2 % 1961 a perdu 1-2 point à 78 1-2 offert 81 demandé. Par contre, Great Lakes Paper 5% 1955 a avancé de 1-2 point à 95 1-2 offert 98 demandé.

Dans les autres valeurs industrielles, Algoma Central 5% 1959 a retraité de 1-2 point à 38 offert 40 demandé, et Montreal Drydock 6% 1948 s'est raffermi de 2 points à 93 1-2 offert.

Dans les services publics, International Hydro 6% 1944 a baissé de 1-2 point à 72 1-2 offert 75 demandé ; Montreal Power 3 1-2 % 1956 a haussé de 1-2 point à 103 1-2 offert 105 1-2 demandé ; les 3 1-2 % 1973 ont gagné 1-2 point à 102 offert 104 demandé ; Nova Scotia Light & Paper 4% 1957 s'est raffermi de 1-2 point à 102 offert ; St. Maurice Power 4 1-2 % 1970 a réalisé un gain de 1-2 point.

### A NEW-YORK

New-York, 15 — (P.A.) — Les valeurs ont fléchi, hier, sur le marché des obligations américaines. Les ventes se sont élevées à $10,856,400, valeur nominale, à rapprocher de $9,419,500 vendredi dernier. Des gains ont été enregistrés occasionnellement par Union Stockyards 4 1-2 %, Metropolitan Edison 4 1-2 %, Gulf, Mobile & Ohio 4%, Duquesne Light 3 1-2 %, Consumers 3 1-2 % et Buffalo General Electrice 4 1-2 %. Aucune nouvelle spécifique ne coïncidait avec cette faiblesse du marché. Les obligations argentines se sont ralliées. Les autres valeurs étrangères ont été peu actives. Les obligations canadiennes ont été calmes. Les Canada 3% 1958 n'ont pas changé alors que les 2 1-2 % 1945 ont cédé 1-4 point. Les Canadien National 5% 1969 ont perdu 1-4 point. Les Pacifique Canadien 5% 1944 ont baissé de 1-8 point. International Nickel 6% 1944 a perdu un point à 65. Les Brésil 8% et les Costa Rica 7% ont réalisé des gains, dans la section des valeurs étrangères.

## Marchés aux bestiaux

Montréal, 15. —(P.C.) Le ministère fédéral de l'Agriculture a rapporté les arrivages suivants hier, sur les deux marchés aux bestiaux de Montréal: 339 bêtes à cornes, 1,579 veaux, 294 moutons et 532 porcs.

Les bêtes à cornes étaient plus fermes. Les veaux étaient stables ou en baisse de 25 cents et les prix des autres catégories de bestiaux sont demeurés stables.

Les bons bouvillons cotaient de $12.50 à $13; les moyens se vendaient entre $11.50 et $12, en majorité et les communs donnaient $10. Les jeunes bouvillons ou veaux engraissés variaient entre $12 et $13. Les bonnes taures se vendaient $12; les moyens rapportaient de $10.25 à $11.25, et les communes cotaient $8.50 et plus. Les bonnes vaches cotaient de $10 à $10.50; les moyennes rapportaient de $9 à $9.75 et les communes donnaient de $7.75 à $8.75. Les vaches pour la mise en conserve donnaient de $5 à $7.50. Les boeufs de boucherie rapportaient de $10.50 à $11; les boeufs de Bologne se vendaient entre $8.00 et $10.

Les veaux de lait de bonne qualité donnaient $15 en majorité et les moyens rapportaient de $14.25 à $14.50; les communs légers rapportaient $12 : La majorité des veaux de lait se vendaient entre $12.75 et $10.50. Les veaux nourris au seau variaient entre $9 et $11.50, la plupart entre $9.50 et $10.

Un lot d'agneaux du printemps de l'Ontario de bonne qualité, pesant en moyenne 72 livres, ont été vendus à $20 le cent livres. Les agneaux du printemps communs légers ne sont pas en demande. Les moutons variaient entre $6 et $10.

Les porcs B-11 abattus donnaient $17.

## Curb de New-York

Séance du 14 juin 1943

| | Haut | Bas | Ferm. |
|---|---|---|---|
| Alum Ltd | 103½ | 103 | 101 |
| Am Cyanamid B | 43 | 42¾ | 42¾ |
| Am Gas | 26 | 25½ | 25¾ |
| Brazilian | 22⅜ | 22 | 22¼ |
| City Services | 15⅞ | 14⅜ | 15 |
| El Bond Share | 7½ | 6⅜ | 6⅞ |
| Gulf Oil | 47⅜ | 46¼ | 46¼ |
| Humble Oil | 74 | 73 | 73 |
| Niagara Hudson | 3¾ | 3⅜ | 3⅜ |
| St Regis Paper | 3⅜ | 3½ | 3½ |

Consolidated Mining & Smelting Co. of Canada Ltd, 50 sous par action et boni de 75 sous par action pour les six mois se terminant le 30 juin, payables le 15 juillet aux actionnaires inscrits le 18 juin.

# Renseignements financiers

### Revue des marchés mobiliers

Le marché de New-York a effectué, hier, une de ses retraites les plus prononcées de l'année, alors que maints stocks industriels en vogue récemment ont subi des pertes variant entre 1 et 2 points. Quelques stocks ont même baissé de 5 points environ. Le cours moyen de 60 titres représentatifs de la Presse Associée a reculé de 9-10 point à 50.3, alors que le volume des transactions a été de 1,352,100 parts à rapprocher de 840,510 actions vendredi dernier. Les titres les plus en recul comprenaient Santa Fe, N. Y. Central, Southern Pacific, Southern Railway, Great Northern, U. S. Steel, Northern Pacific, Bethlehem Steel, Chrysler Corporation, General Motors, U. S. Rubber, Sears Roebuck, International Harvester, United Aircraft, Sperry, Western Union, International Telephone, International Nickel, Oliver Farm, Standard Oil of New Jersey, Texas Co. et Allied Chemical. Eastman Kodak a encaissé une perte de 5 1-2 points tandis que Down Chemical a fléchi de 4 points. Les valeurs canadiennes ont été irrégulières. Brazilian Traction a avancé de 1-8 point alors que Pacifique Canadien a perdu 3-8 point ; Hollinger n'a pas bougé. Distillers Seagram et Hiram Walker ont baissé de 7-8 point chacun. Dome a cédé 1 3-8 point à 19 5-8 ; International Nickel a perdu 1 1-8 point à 32 1-8 cependant que McIntyre et Lake Shore sont demeurés stationnaires. Des 959 stocks individuels transigés, 102 ont réalisé des gains et 754 ont subi des pertes. Tous les grains ont reculé, sur la Bourse des céréales de Chicago. Les prix ont fléchi de quelques fractions à 2 points, sur le marché des valeurs américaines à revenu fixe.

• • •

La plupart des titres ont fléchi à Montréal et seule une poignée de stocks se sont montrés résistants. Des sommets ont été atteints par Canadian Bronze privilégié, Canada Cement privilégié, Cub Aircraft, Enamel & Heating et Fraser Co. Les prix ont également haussé dans Industrial Alcohol "A" et "B", Canada Sugar, Dominion Woollens et General Steel Wares privilégié, Fraser Voting, Canadian Power & Paper, Canada Northern Power privilégié, Gatineau 5 pour cent privilégié, Noranda, Aluminium et Dominion Stores ont réalisé des gains, ainsi que Canada Steamship commun et privilégié, aPcifique Canadien a cédé du terrain, de même que Massey privilégié, Canadian Car privilégié, Dosco "B", Dominion Engineering, Dominion Tar, General Steel Wares commun, Canadian Marconi, Gatineau commun, Montreal Power, Shawinigan, Winnipeg Electric, Brazilian Traction, Montreal Tramway, Quebec Power, Imperial Oil, Celanese, Walker et Canadian Breweries. Les ventes se sont totalisées à 60,600 actions, dont 22,200 parts industrielles et 38,400 titres miniers.

x x x

Les prix ont baissé sur le marché de Toronto. Hudson Bay, International Nickel et Pend Oreille ont enregistré des pertes. Steep Rock a gagné 2 sous à $2.37; Noranda a avancé de 3-8 de sou; Falconbridge a monté de 20 sous; Waite-Amulet a gagné 10 sous et Ventures 5. McIntyre et Lake Shore ont gagné de petites fractions et Bralorne, Bankfield, Bear Exploration, Buffalo-Ankerite et O'Brien se sont raffermis. Des pertes de 5 à 10 sous ont été enregistrées par East Malartic, Kerr-Addison, MacLeod-Cockshutt, Pioneer, San Antonio, Sylvanite, Wright-Hargreaves et Transcontinental Resources. Foothills a baissé de 23 sous à $1.35, alors que Calgary-Edmonton a perdu 15 sous à $1.55; Home a flechi de 10 sous; Anglo-Canadian a cédé 4 3-4 sous, Dalhousie 7, Calmont 4 1-3. Les prix ont également baissé dans Okalta, Pacific Pete, South End Pete et Vermilata.

## Tendance des marchés

SEANCE DU 14 JUIN 1943

### Titres industriels les plus actifs sur la place de Montréal, hier

| Ventes | | Ferm. | |
|---|---|---|---|
| 2,354 | Brazilian Traction | 25½ | — ⅜ |
| 1,460 | Pacifique Canadien | 11¾ | — ⅛ |
| 1,400 | Cub Aircraft | 100 | Inc. |
| 1,335 | St. Lawrence Corp. | 2¾ | — 1/16 |
| 1,226 | Imperial Tobacco | 11 | Inc. |
| 900 | Abitibi Paper | 140 | Inc. |
| 686 | Montreal Power | 26¼ | — ¾ |
| 656 | Consolidated Paper | 45¼ | — ¼ |
| 615 | International Nickel | 37 | Inc. |
| 505 | Howard Smith | 15 | — ¼ |

Volume des ventes : 60,600 actions.

### Titres miniers les plus actifs sur la place de Toronto, hier

| Ventes | | Ferm. | |
|---|---|---|---|
| 49,400 | B'dgood Kirkl. | 0.33½ | — 0.0 ½ |
| 46,014 | Bankfield | 0.06½ | Inc. |
| 44,600 | Aldermac | 0.16½ | — 0.0 ½ |
| 25,720 | Steep Rock | 2.37 | + 0.02 |
| 22,000 | Gold Eagle | 0.04⅜ | + 0.0 ⅜ |
| 18,950 | Ontario Nickel | 0.09½ | Inc. |
| 14,550 | Bear Explor. | 0.43 | + 0.03 |
| 9,300 | Arjon | 0.30 | — 0.01 |
| 9,000 | Halliwell | 0.06⅛ | + 0.0 ⅛ |
| 9,000 | Base Metals | 0.10 | Inc. |

Volume des ventes : 643,000 actions.

### Cours moyens à Montréal

| | 10 Uti. | 20 Ind. | 30 Com. | 10 Pap. | 15 Or |
|---|---|---|---|---|---|
| Lundi | 62.5 | 78.1 | 73.1 | 104.88 | 63.61 |
| Samedi | 63.2 | 78.8 | 73.8 | 106.25 | 63.63 |
| Semaine der. | 61.4 | 78.5 | 72.8 | 108.65 | 61.71 |
| Mois dernier | 57.9 | 74.1 | 68.7 | 93.19 | 59.87 |
| 1942 | 43.9 | 58.0 | 53.3 | 59.85 | 45.26 |
| Haut 1943 | 63.2 | 79.1 | 73.8 | 111.63 | 66.68 |
| Bas 1943 | 51.8 | 63.4 | 59.5 | 74.07 | 49.15 |
| Haut 1942 | 51.3 | 64.1 | 59.8 | 77.18 | 54.82 |
| Bas 1942 | 39.6 | 53.5 | 49.8 | 47.92 | 33.47 |

### Cours moyens à New-York

| | 30 Ind. | 15 C. T. | 15 Uti. | 60 Tit. |
|---|---|---|---|---|
| Lundi | 71.1 | 74.7 | 34.0 | 50.1 |
| Samedi | 72.2 | 25.4 | 34.6 | 51.2 |
| Semaine derniere | 72.8 | 26.1 | 34.5 | 51.7 |
| Mois dernier | 70.2 | 25.6 | 33.8 | 50.0 |
| 1492 | 51.1 | 14.5 | 24.1 | 35.7 |
| Haut 1943 | 73.5 | 26.9 | 34.8 | 52.2 |
| Bas 1943 | 60.2 | 18.3 | 27.1 | 41.7 |
| Haut 1942 | 60.6 | 19.7 | 27.5 | 41.6 |
| Bas 1942 | 46.0 | 14.4 | 21.1 | 32.0 |

## Bourse de Montréal

Cours fournis par L.-G. Beaubien & Cie, membres de la Bourse de Montreal, 70, rue Saint-Pierre, Québec. Tél. : *2-1521.

Séance du 14 juin 1943

| Ventes | Titres | Prec. | Haut | Bas | Ferm. |
|---|---|---|---|---|---|
| 45 | Agnew Sur | 12 | 13 | 13 | 13 |
| 25 | Alg Steel | 10 | 10 | 10 | 10 |
| 195 | Alum Ltd | 121 | 121¾ | 121 | 121¾ |
| 11 | Bell Tel | 150 | 150 | 150 | 150 |
| 2354 | Braz Trac | 25⅞ | 25⅞ | 25¼ | 25½ |
| 100 | Bulolo Gold | 16½ | 16½ | 16½ | 16½ |
| 100 | B C Pow A | 4 | 4 | 4 | 4 |
| 150 | Can Cement | 71¼ | 71¼ | 71¼ | 71¼ |
| 15 | Do Pr | 101⅝ | 101⅞ | 101⅝ | 101⅝ |
| 50 | C Steamship | 13¼ | 13¾ | 13¼ | 13¾ |
| 275 | Do Pr | 35¼ | 35¼ | 35¼ | 35¼ |
| 60 | Can Car | 9½ | 9½ | 9½ | 9½ |
| 320 | Do Pr | 30 | 30 | 29¾ | 30 |
| 140 | C Celanese | 34¼ | 34¼ | 33¾ | 33¾ |
| 50 | C Ind Alc A | 5⅛ | 5⅜ | 5⅛ | 5⅜ |
| 125 | Do B | 5⅛ | 5⅛ | 5⅛ | 5⅛ |
| 30 | Can Loco | 24¼ | 24½ | 24 | 24 |
| 200 | Can Nor Pow | 8 | 8 | 8 | 8 |
| 1460 | Can Pac Ry | 11⅞ | 11⅞ | 11¼ | 11¼ |
| 110 | Cons Smelt | 44 | 44 | 44 | 44 |
| 125 | Cons Glass | 27½ | 27½ | 27½ | 27½ |
| 290 | D Coal Pr | 15½ | 15½ | 15½ | 15½ |
| 180 | Dom Tar | 8 | 8 | 7⅞ | 8 |
| 440 | Dom Steel B | 9¾ | 9¾ | 9½ | 9½ |
| 30 | Dom Stores | 9¼ | 9¼ | 9¼ | 9¼ |
| 55 | D Textile | 79 | 79½ | 79 | 79½ |
| 250 | Enam & Heat Found Co | 6⅞ | 7 | 6⅞ | 6⅞ |
| 125 | Gat Power | 15¼ | 15¼ | 15¼ | 15¼ |
| 285 | G Steel W | 10⅛ | 10⅛ | 10 | 10 |
| 10 | Do Pr | 12 | 12 | 12 | 12 |
| 15 | Gyp L & Al | 106½ | 106½ | 106½ | 106½ |
| 400 | Hol G Mines | 7 | 7 | 7 | 7 |
| 503 | How Smith | 970 | 970 | 970 | 970 |
| 200 | Hud B Min | 15¼ | 15¼ | 15 | 15 |
| 450 | Imp Oil | 30 | 30 | 30 | 30 |
| 1226 | Imp Tob | 14⅞ | 14⅞ | 14½ | 14½ |
| 613 | Int Nickel | 11 | 11 | 11 | 11 |
| 185 | Int Petrol | 37 | 37 | 37 | 37 |
| 176 | McColl Fr | 20¼ | 20¾ | 20¼ | 20¼ |
| 668 | Mont Power | 8¾ | 8¾ | 8 | 8 |
| 35 | Mont Tram | 27 | 27 | 26 | 26¼ |
| 205 | Nat Brew | 32½ | 32½ | 32 | 32 |
| 10 | N Steel Car | 52½ | 52½ | 52½ | 52½ |
| 147 | Noranda | 46½ | 46¾ | 46 | 46¾ |
| 75 | Ottawa Car | 6 | 6 | 6 | 6 |
| 10 | Penmans | 51 | 51 | 51 | 51 |
| 95 | Power Cor | 10¼ | 10¼ | 10¼ | 10¼ |
| 185 | Price Bros | 15⅞ | 16⅛ | 15¾ | 15¾ |
| 275 | Quebec Pow | 15⅜ | 15⅝ | 15⅜ | 15⅜ |
| 25 | Rolland Pap | 10 | 10 | 10 | 10 |
| 200 | Shawinigan | 19 | 19 | 18⅞ | 18⅞ |
| 10 | Sherw Wil | 15½ | 15½ | 15½ | 15½ |
| 10 | So Can Pow | 11½ | 11½ | 11½ | 11½ |
| 1335 | St Law Cor | 2⅞ | 2⅞ | 2¾ | 2¾ |
| 300 | St Law P Pr | 42 | 42¼ | 42 | 42 |
| 10 | Unit Steel | 5½ | 5½ | 5½ | 5½ |
| 300 | Win Elec A | 6¼ | 6¼ | 6¼ | 6¼ |
| | **BANQUES :** | | | | |
| 20 | Commerce | 134¾ | 134¾ | 134¾ | 134¾ |
| 3 | Montreal | 158 | 158 | 158 | 158 |
| 16 | N-Ecosse | 250 | 250 | 250 | 250 |
| | **OBLIGATIONS :** | | | | |
| 1000 | Mont Tr 3 55 | 91 | 91 | 91 | 91 |
| | **CURB DE MONTREAL** | | | | |

| Ventes | Titres | Prec. | Haut | Bas | Ferm. |
|---|---|---|---|---|---|
| 900 | Abitibi Pap | 140 | 140 | 130 | 140 |
| 350 | Do Pr | 11⅞ | 11⅞ | 11⅞ | 11⅞ |
| 10 | Brit Am Oil | 22 | 22 | 22 | 22 |
| 130 | C & D Sugar | 19½ | 19½ | 19½ | 19½ |
| 200 | Can Brew | 3⅜ | 3⅜ | 3⅜ | 3⅜ |
| 15 | Can Dred | 18 | 18 | 18 | 18 |
| 100 | Can Marconi | 2⅞ | 2⅞ | 2⅞ | 2⅞ |
| 300 | Can Vickers | 6½ | 6½ | 6½ | 6½ |
| 656 | Cons Pap C | 4⅞ | 5 | 4¾ | 4¾ |
| 1400 | Cub Aire | 100 | 100 | 100 | 100 |
| 25 | Dom Engin | 31 | 31 | 31 | 31 |
| 30 | East Dair Pr | 27¼ | 27¼ | 27¼ | 27¼ |
| 75 | Fairchild Aire | 4 | 4⅛ | 4 | 4⅛ |
| 50 | Fleet Aire | 5¾ | 5¾ | 5¾ | 5¾ |
| 10 | Ford Mot A | 23⅜ | 23⅜ | 23⅜ | 23⅜ |
| 50 | Fraser Co | 18 | 18 | 18 | 18 |
| 40 | Do V T | 18¼ | 18¼ | 18¼ | 18¼ |
| 50 | Int Util B | 55 | 55 | 55 | 55 |
| 195 | Mas H Pr | 19¾ | 19¾ | 19¾ | 19¾ |
| 100 | Mitch Rbt | 6½ | 6½ | 6½ | 6½ |
| | Sarnia Brid | 16¼ | 16¼ | 16¼ | 16¼ |

## Investment trusts

Séance du 14 juin 1943

| | Off. | Dem. |
|---|---|---|
| Can Int Tr | 3.75 | 4.10 |
| Can Investment Fund | | 3.22 |
| Quarterly Income Share | 8 | - |
| N Am T S 1953 | 2.70 | - |
| Do 1955 | 2.64 | - |
| Do 1956 | 2.26 | - |
| Do 1958 | 6.25 | - |
| Cumualtive T S | 3.65 | - |
| Corp T S Orig | 2.72 | - |
| Do Cum | 2.27 | - |
| Do Cum Mod | 4.84 | - |

| 95 | Walk Good | 56 | 56 | 56 | 56 |
|---|---|---|---|---|---|
| | **MINES et HUILES :** | | | | |
| 16700 | Aldermac C | 17½ | 19 | 17½ | 18½ |
| 1000 | Bidgood | 32½ | 32½ | 32½ | 32½ |
| 14000 | Cent Cad | 2¾ | 3½ | 2¾ | 3½ |
| 500 | Dalhousie | 47 | 47 | 45 | 45 |
| 200 | East Malar | 135 | 135 | 135 | 135 |
| 2900 | Norm Min | 97 | 97 | 94 | 97 |
| 500 | Sigma | 675 | 675 | 675 | 675 |
| 100 | Siscoe Gold | 43 | 43 | 43 | 43 |
| 800 | Sullivan | 73 | 73 | 72 | 73 |





● Quand vous êtes occupés, comme nous le sommes tous, à aider à gagner la victoire, il est doublement important de connaître ce que ALL-BRAN peut faire pour soulager la cause de la constipation due au manque du 'volume' approprié dans l'alimentation. C'est une 'meilleure méthode' que les purgatifs qui ne soulagent que temporairement.

Mangez ALL-BRAN chaque matin. Des milliers de gens se maintiennent 'réguliers' ainsi . . . . NATURELLEMENT! Mangez-le comme céréale ou dans des muffins . . . buvez beaucoup d'eau . . . et voyez ce qu'il peut faire pour *vous!* Achetez ALL-BRAN chez votre épicier. Fabriqué par Kellogg à London, Canada.


## Le commerce des fruits et légumes

### Temps incertain dans presque toutes les parties du pays. — La floraison des fraisiers est bonne dans le Québec.

Ottawa, 15. — Le temps a été incertain dans presque toutes les parties du pays au cours de la semaine. Il y a eu quelques journées chaudes mais les pluies fréquentes ont encore retardé la plantation et la pulvérisation. L'étendue ensemencée sera réduite dans certaines régions à cause de ce retard de la plantation et des dommages causés par la pluie excessive. La floraison des FRAISIERS était bonne dans le Québec et l'Ontario et les prévisions sont favorables; on compte que les premiers fruits dans les régions les plus hâtives de l'Ontario feront leur apparition vers le commencement de la semaine prochaine. La récolte va bien en Colombie canadienne grâce au temps plus chaud et l'on compte que la cueillette sera générale vers la fin de la semaine. Les FRAMBOISES font une bonne pousse et se développent bien dans l'Ontario, et la floraison commence dans les régions les plus hâtives. La nouure des CERISES douces dans l'Ontario est variable; elle sera probablement inférieure à celle de la saison dernière. Les variétés hâtives et d'automne de POMMES sont en pleine floraison et les variétés tardives commencent à fleurir en Nouvelle-Ecosse; il y a une floraison abondante sur toutes les variétés tardives. La pulvérisation a été enrayée par les pluies fréquentes et la terre molle. La floraison a été abondante sur toutes les variétés au Nouveau-Brunswick, principalement sur les McIntosh et Cortland, mais les conditions de température n'ont pas été très favorables; il y avait peu d'insectes. La pulvérisation du calice est à peu près terminée dans le Québec et les arbres font une bonne pousse. Dans l'Ontario, les pulvérisations sont appliquées lorsque le temps et les conditions de sol le permettent mais il est encore trop tôt pour évaluer la nouure. La plantation des POMMES DE TERRE dans l'Ile du P.-E. a été retardée par les pluies et une proportion de 30 pour cent seulement a pu être complété, mais au Nouveau-Brunswick presque tous les producteurs ont terminé. On a commencé à planter la récolte tardive dans le Québec et l'Ontario; la récolte hâtive fait une assez bonne pousse mais quelques champs dans les régions basses ont subi des dégâts. On a commencé à écouler la nouvelle récolte de la Terre basse de l'Intérieur de la Colombie canadienne la semaine dernière et l'offre augmentera régulièrement. Les vieux stocks sont toujours offerts en faible quantité, sauf dans ou les Prairies où ils sont abondants. On continue à expédier les stocks de surplus de la Satkatchewan sur l'Est et sur l'Ouest et les expéditions se chiffrent jusqu'ici au total à près de 100 wagons. La LAITUE pommée et les CHOUX-FLEURS s'écoulent en quantité passable de l'Ontario et l'on a commencé à écouler également des CHOUX cette semaine. Les légumes hâtifs venant de la Terre basse de l'Intérieur de la Colombie canadienne sont assez abondants et le premier wagon de LAITUE a été expédié d'Armstrong cette semaine.

### DISTRICT, VILLE DE QUEBEC

POMMES — Arbres en pleine floraison. On pulvérise lorsque le temps le permet. Demande bonne pour les pommes d'entrepôt en Colombie canadienne et prix du marché soutenus à fermes. ASPERGES locales — Offre abondante, qualité bonne, expédiées sur les marchés locaux, débonde bonne et prix plus stables. La première LAITUE en feuille des champs venant de St-Pierre-les-Becquets a fait son apparition. Les RADIS de grande culture commencent à arriver sur le marché mais l'offre n'est que suffisante pour la demande. ECHALOTTES et RHUBARBE des champs offertes en quantité abondant, prix en baisse. TOMATES — On est encore en train de transplanter dans le champ dans un grand nombre de régions. POMMES DE TERRE — La plantation se continue dans les districts où les conditions du sol sont satisfaisantes. Dix wagons ont été déchargés depuis le 1er juin. Stocks de semence certifiée maintenant offerts au même prix que les stocks de table.

POMMES — Offre moyenne, demande modérée, marché soutenu. Ontario, Ben Davis, m., dom., $3.50. Col.-Can. Winesap, c., très belles, $5 à $5.50; belles, $4.75 à $5.25. Newtown, belles, $5.00.

TOMATES — 7 Texas. Abondantes, demande bonne, marché soutenu. Lug du Texas, No 1, $4.25-$4.50; No 2, $3.75.

POMMES DE TERRE — 1 Québec, 7 Nouveau-Brunswick, 2 Ile du P.-E. Peu abondantes, demande bonne, marché soutenu. Québec, Nouveau-Brunswick, Ile du P.-E. Mountains, 75 lbs, No 1, $2.18.

OIGNONS — Peu abondants, demande modérée, marché soutenu. Québec, Ontario, Jaunes, 50 livres, No 1, $2.50; rouges, 50 livres, No 1, $2.75.

CELERI — Peu abondant, demande modérée, marché soutenu. Cageot de Floride, $10-$10.50.

## Marchés des chevaux et des peaux

Montréal, 15. — Les transactions dans les chevaux de ferme ont été bonnes la semaine dernière sur le marché des chevaux de Montréal, selon le rapport de Stewart Brothers, commerçants locaux. Des chevaux de ferme ont été expédiés au Lac St-Jean et dans les Laurentides, alors que plusieurs chars ont été exportés au Vermant et dans l'état de New-York. Les prix étaient généralement stationnaires. Voici les prix courants: chevaux de trait, $90 à $150 chacun; chevaux lourds, $8120 à $150 chacun.

### LES PEAUX

Voici les prix en vigueur sur le marché des peaux: peaux salées, 50 livres et moins, 1 sous; plus de 50 livres, 9 1-2 sous; peaux de boeuf, plus de 50 livres, 8 sous; peaux vertes, un sou de moins la livre. Peaux de cheval, $4.50 à $4.75. Peaux de veau de campagne, $1.00; veaux de lait de ville, 12 sous; peaux de campagne, 14 sous; veaux des champs de ville, 15 sous; campagne, 11 sous.

## Le dollar canadien

**Ottawa, 15. — (P.C.) La Commission de contrôle du change étranger avait fixé, hier, les taux suivants pour les fonds américains et la livre sterling : fonds américains $1.10 acheteur et $1.11 vendeur, soit l'équivalent à New-York d'un escompte de 9.91 pour cent à l'achat et de 9.09 pour cent à la vente, et la livre sterling $4.43 acheteur et $4.47 vendeur. A New-York, le dollar canadien et la livre sterling sont demeurés stationnaires à $0.90 9-16 et $4.04 respectivement.**

## Bourse de Toronto

| Ventes | Titres | Haut | Bas | Ferm. |
|---|---|---|---|---|
| 10300 | Ajax | 125 | 118 | 124 |
| 2500 | A P Cons | 15 | 15 | 15 |
| 44600 | Aldermac | 20 | 16½ | 16½ |
| 3700 | Anglo Can | 75 | 70 | 70 |
| 1700 | Armistice | 47 | 46 | 45 |
| 9100 | Arjon | 31 | 30 | 30 |
| 4000 | Astoria | 12 | 11 | 12 |
| 6200 | Aunor | 224 | 215 | 215 |
| 23750 | Aunor | 18½ | 17 | 17 |
| 46014 | Bankfield | 06½ | 05 | 06½ |
| 9000 | Base Metal | 11 | 10 | 10 |
| 14550 | Bear Explor | 43 | 41 | 43 |
| 2300 | Beattie | 131 | 126 | 131 |
| 49400 | Bidgood | 34 | 32 | 33½ |
| 6000 | Bobjo | 10 | 09⅞ | 09⅞ |
| 200 | Bralorne | 975 | 975 | 975 |
| 1420 | Brazil | 26 | 25½ | 25½ |
| 14300 | Brit Dom | 39 | 38½ | 39 |
| 1800 | Broulan | 53 | 52 | 53 |
| 2000 | Brown | 11½ | 11 | 11 |
| 500 | Buffalo Ank | 240 | 225 | 240 |
| 7500 | Buffalo Can | 08 | 07 | 08 |
| 3800 | Cal & Edm | 165 | 150 | 155 |
| 3752 | Calmont | 32 | 27 | 27 |
| 920 | Cent Pat | 115 | 114 | 115 |
| 500 | Cent Poré | 08¾ | 08¾ | 08¾ |
| 1700 | Chesterville | 131 | 129 | 129 |
| 3400 | Cochenour | 92¼ | 92 | 92¼ |
| 300 | Cockshutt | 13 | 13 | 13 |
| 370 | Cons Min | 44¾ | 44 | 44¼ |
| 900 | Cub Airc | 105 | 95 | 95 |
| 4500 | Davies | 22½ | 21½ | 21½ |
| 2000 | Denison | 04 | 04 | 04 |
| 105 | Dom Tar | 8¼ | 8¼ | 8¼ |
| 823 | Dom Wool | 6¼ | 5⅞ | 6¼ |
| 36450 | East Crest | 16½ | 16 | 16¼ |
| 1200 | East Malartic | 135 | 130 | 130 |
| 1400 | Eldorado | 91 | 91 | 91 |
| 100 | Falcon | 420 | 420 | 420 |
| 3000 | Fed Kirk | 05 | 04⅞ | 04⅞ |
| 100 | Francoeur | 24 | 24 | 24 |
| 1000 | Gold Eagle | 03 | 03 | 03 |
| 22000 | Gold Gate | 04¼ | 04¼ | 04⅞ |
| 1500 | Gunnar | 14¼ | 14 | 14 |
| 150 | Gypsum | 7 | 6¾ | 6¾ |
| 100 | Halcrow | 04 | 04 | 04 |
| 9000 | Halliwell | 06½ | 06 | 06⅛ |
| 200 | Hallnor | 310 | 310 | 310 |
| 1700 | Hard Rock | 53 | 50 | 50 |
| 495 | Hollinger | 980 | 965 | 965 |
| 1700 | Home | 05 | 05 | 05 |
| 100 | Howey | 21½ | 21 | 21½ |
| 785 | Hudson Bay | 30 | 29⅞ | 29⅞ |
| 300 | Inspiration | 30 | 29 | 30 |
| 695 | Int Nickel | 37 | 36½ | 36½ |
| 1200 | Int Pete | 20½ | 19¾ | 20 |
| 2305 | Kerr Addison | 595 | 590 | 590 |
| 1750 | Kirk Lake | 60 | 59 | 59 |
| 700 | Lake Dufault | 58 | 58 | 58 |
| 500 | Lake Shore | 14 | 14 | 14 |
| 6500 | Lapa Cad | 04¼ | 04 | 04 |
| 1300 | Level | 02¼ | 02⅛ | 02¼ |
| 600 | Leitch | 81 | 81 | 81 |
| 1150 | Lil L L | 73 | 73 | 73 |
| 740 | MacLeod | 179 | 172 | 172 |
| 5200 | Madsen | 110 | 109 | 109 |
| 3100 | Malartic | 182 | 177 | 180 |
| 1000 | Malargo | 05½ | 05 | 05½ |
| 200 | Massey | 9¼ | 9 | 9 |
| 100 | McIntyre | 54 | 54 | 54 |
| 605 | McKenzie | 94 | 94 | 94 |
| 500 | McVitt | 06½ | 06½ | 06½ |
| 2000 | McWatt | 14¼ | 14 | 14 |
| 2300 | Mining Corp | 166 | 160 | 160 |
| 400 | Nipissing | 165 | 165 | 165 |
| 1000 | Nordon | 05¼ | 05¼ | 05¼ |
| 3400 | Normetal | 96 | 92 | 92 |
| 4900 | O'Brien | 84 | 78 | 78 |
| 500 | Okalta | 65 | 65 | 65 |
| 2866 | Omega | 18 | 18 | 18 |
| 18950 | Ont Nickel | 10 | 09¼ | 09½ |
| 1000 | Pacalta | 06 | 06 | 06 |
| 1600 | Pan Pete | 45 | 45 | 45 |
| 700 | Pamour | 80 | 80 | 80 |
| 6500 | Partenan | 09½ | 09½ | 09½ |
| 300 | Paymaster | 20 | 19 | 20 |
| 1600 | Perron | 79 | 79 | 79 |
| 145 | Pickle Crow | 155 | 155 | 155 |
| 200 | Pioneer | 200 | 190 | 190 |
| 1800 | Powell | 59 | 59 | 59 |
| 700 | Premier | 85 | 85 | 85 |
| 2300 | Preston | 209 | 205 | 209 |
| 3552 | Queenston | 43 | 43 | 43 |
| 11000 | Reno | 04 | 03½ | 04 |
| 1000 | St Anthony | 04½ | 04½ | 04½ |
| 1075 | San Antonio | 295 | 290 | 290 |
| 4546 | Sherritt | 98 | 96 | 97 |
| 1000 | Siscoe | 42 | 42 | 42 |
| 2200 | Sladen | 37 | 36 | 36 |
| 400 | Slave Lake | 02½ | 02½ | 02½ |
| 7000 | S E Pete | 07½ | 07¼ | 07¼ |
| 35720 | Steep Rock | 240 | 233 | 237 |
| 125 | Basin | 191 | 191 | 191 |
| 3400 | Sullivan | 71 | 71 | 71 |
| 720 | Sylvan | 181 | 181 | 181 |
| 4900 | Towagmac | 17 | 16 | 16 |
| 1155 | Unit Gas | 8 | 7¾ | 7¾ |
| 300 | Venture | 570 | 565 | 570 |
| 16350 | Vermilata | 26½ | 26 | 26½ |
| 500 | Vulcan | 26 | 26 | 26 |
| 1700 | Waite Amul | 475 | 465 | 475 |
| 245 | Wright Harg | 335 | 335 | 335 |
| | **CURB :** | | | |
| 459 | Cons Paper | 5 | 4⅞ | 4⅞ |
| 3500 | Dalhousie | 45 | 40 | 40 |
| 1700 | Foothill | 150 | 134 | 135 |
| 6000 | Osisko | 11 | 09 | 11 |

Total des ventes : 643,000 actions.

## Obligations canadiennes

Cours fournis par l'Association des Courtiers en Obligations du Canada, de Montréal et transmis à Québec par fils privés de la Presse Canadienne.

SEANCE DU 14 JUIN 1943

| | Off. | Dem. |
|---|---|---|
| OBLIG. DU DOMINION : | | |
| 1¾ 1 Mai 46 | 99⅜ | 100¼ |
| 2 1 Juin 44 | 100⅜ | 101¼ |
| 2 15 Dec 46 | 100 | 100¾ |
| 2¼ 1 Mai 46 | 99⅞ | 100⅜ |
| 2½ 1 Ju 43 | 100 | 101 |
| 2½ 15 N 44 | 101⅜ | 102⅛ |
| 3 perps | 94⅛ | 95 |
| 3 1 Ju 50-55 | 99⅞ | 100⅛ |
| 3 1 juin 53-58 | 99¾ | 100½ |
| 3¼ 1 Ju 48-49 | 102⅞ | 103⅛ |
| 3¼ 15 N 48-51 | 102⅞ | 103½ |
| 3¼ 1 Ju 56-66 | 102¼ | 103¼ |
| 3½ 15 O 44-49 | 102⅝ | 103⅜ |
| 4 15 Oct 43-45 | 100⅞ | 101⅜ |
| Do 47-52 | 105⅜ | 107⅜ |
| 4½ 15 O 44 | 104 | 105 |
| 4½ 1 Fev 46 | 105⅜ | 107½ |
| 4½ 1 N 46-56 | 107 | 108 |
| Do 47-57 | 108 | 109 |
| Do 48-58 | 108½ | 109½ |
| Do 49-59 | 109⅜ | 110½ |
| 5 15 Oct 43 | 101¼ | .... |
| EMP. DE GUERRE : | | |
| 3 15 Ju 50-51 | 102⅛ | 103 |
| 3 1 Oct 49-52 | 100¾ | 101½ |
| 3¼ 1 F 48-52 | 103⅜ | 104½ |
| 3

# Gaston Amyot décroche la 1ère position au Field Day de Lévis

**Ce golfeur du Royal Québec réussit un score brut de 75 pour les 18 trous. — 52 golfeurs assistent à ce premier field day de la saison. — Succès complet.**

Gaston Amyot, brillant golfeur du club Royal Quebec a remporté les honneurs du premier Field Day de la saison, dimanche après-midi, au club Lévis. Ce golfeur a réussi un résultat de 75 brut, c'est-à-dire 3 coups de plus que le par du terrain pour les 18 trous. En 1940, Me Adjutor Dussault avait réussi le meilleur résultat à Lévis en totalisant 77.

Cinquante-deux golfeurs ont pris part à ce tournoi au terme duquel eut lieu une réception au club de golf Lévis sous la présidence de M. Weyman. Des allocutions furent prononcées par le président, J. Des-Rivières, représentant de l'Association Provinciale de Golf, A. Dussault et M. Pouliot ; on procéda ensuite à la distribution des prix.

Voici les résultats de tous ceux qui prirent part à ce tournoi:

| CLASSE "A" | B. | H. | N. |
|---|---|---|---|
| Gaston Amyot, R Q | 75 | 6 | 69 |
| Julien Blouin, R Q | 79 | 6 | 73 |
| Adjutor Dussault, R Q | 82 | 3 | 79 |
| Antonio Huot, R Q | 83 | 7 | 77 |
| Maurice Huot, R Q | 87 | 6 | 81 |
| Raymond Benoit, R Q | 89 | 7 | 82 |
| Ulric Couture, Lévis | 90 | 5 | 85 |
| **CLASSE "B"** | **B.** | **H.** | **N.** |
| Napoléon Giroux, R Q | 83 | 10 | 73 |
| Roméo Racine, R Q | 85 | 11 | 74 |
| J. M. Pouliot, Lor. | 89 | 10 | 79 |
| P. E. Fortier, Lévis | 90 | 11 | 79 |
| Yves Roy, Lévis | 90 | 15 | 75 |
| H. Robitaille, Lévis | 91 | 21 | 70 |
| A. F. Muth, R Q | 91 | 15 | 76 |
| J. C. Sauvageau, Lévis | 91 | 16 | 75 |
| Dr M. Royer, R Q | 92 | 14 | 78 |
| C. Gosselin, Lévis | 93 | 18 | 75 |
| E. Vandry, R Q | 93 | 16 | 77 |
| R. Côté, Lévis | 94 | 20 | 74 |
| F. Champoux, Lor. | 97 | 24 | 73 |
| J. M. Lacerte, Lévis | 98 | 20 | 78 |
| Dr R. Langlois, R Q | 99 | 14 | 85 |
| P. A. Gervais, Lévis | 100 | 24 | 76 |
| D. Halkeatl, Lévis | 101 | 16 | 85 |
| E. Lamontagne, R Q | 101 | 24 | 77 |
| R. Roy, R Q | 102 | 15 | 87 |
| P. Morissette, R Q | 103 | 22 | 81 |
| A. Prud'Hommeaux, R Q | 103 | 24 | 79 |
| F. Guillemette, R Q | 108 | 24 | 79 |
| F. Beaudry, R Q | 104 | 24 | 80 |
| A. Blanchet, Lévis | 107 | 24 | 83 |
| J. L. Drolet, R Q | 108 | 24 | 84 |
| A. Gaumond, Lorette | 108 | 24 | 84 |
| Dr Bélanger, Lévis | 109 | 24 | 85 |
| E. Murphy, R Q | 109 | 24 | 85 |
| C. Auger | 111 | 24 | 87 |
| M. Chaudonnet | 111 | 24 | 87 |
| P. Flunn, R Q | 111 | 24 | 87 |
| L. C. Dupuis, Lévis | 112 | 24 | 88 |
| J. C. Lapointe, Lévis | 112 | 24 | 88 |
| W. G. Broomfield, Lévis | 114 | 24 | 90 |
| G. Laurie, Lévis | 114 | 24 | 90 |
| M. Grenon, Lorette | 116 | 24 | 92 |
| L. Chassé, R Q | 117 | 24 | 93 |
| J. T. Valiquet, R Q | 118 | 24 | 93 |
| G. Côté, R Q | 119 | 24 | 95 |
| G. Laurie, Lévis | 119 | 24 | 95 |
| R. S. Langlois, R Q | 121 | 24 | 97 |
| L. Carpenter, Lévis | 152 | 27 | 125 |
| J. P. Dussault, R Q, pas de carte | | | |
| R. F. Graham, R. Q, pas de carte | | | |

**GAGNANTS**

CLASSE "A"
1er brut : Gaston Amyot
1er net : Julien Blouin
2e brut : Adj. Dussault
2e net : Antonio Huot

CLASSE "B"
1er brut : Napoléon Giroux
2e brut : Roméo Racine
1er net : P. H. Robitaille
2e net : Côté
3e net : J. C.Sauvageau

## L'aviateur Muckle

Toronto, 15. — (P.C.) Monty Muckle, 34 ans, ancien joueur junior du Winnipeg, s'est enrôlé comme électricien dans l'aviation canadienne. Bien qu'il n'ait jamais joué avec les professionnels, Monty a été une vedette des Hawks de Moncton qui, en 1933-34, ont gagné la coupe Allan. Plus tard, il joua pour le Pittsburgh dans la Ligue de l'Est des Etats-Unis.

## Distribution de prix à Limoilou

Pour compléter la nouvelle que nous avons donnée, samedi dernier, voici la liste des vainqueurs qui ont obtenu des prix lors du tournoi de petites quilles du Centre Récréatif de Limoilou:

**PRIX INDIVIDUELS**

1 Jean-Ls Lemieux, St-Dominique, 1341 points, moy. 167.5 prix $10. et trousse de voyage.
2 Raymond Joncas, Centre Récréatif, 1313 points, moy. 164.1, prix $10.
3 Emile Lafrance, Chev. Colomb, 1309 points, moy. 163.5, prix $8.
4 Pierre Pichette, Emp. Civils, 1256 points, moy. 157.0, prix $6.
5 Roméo Gaétano, Les Célibataires, 1235 points, moy. 154.3, prix $5.
6 Phil. Lamontagne, Jos. Côté Ltée, 1217 points, moyn. 152.1, prix $4.

Et différents prix à 46 autres joueurs.

**GAGNANTS DES PRIX DE GROUPES**

René Dupuis, Employés Civils ; R. O'Connor, Bureau du Revenu ; Oscar Lafond, Arsenal Valcartier ; G. Roberge, Cie B. Houde ; R. Bertrand, Quebec Power, 1er prix ; A. Godbout, Quebec Power, 2ième prix ; Léon Whitton, Commission des Liqueurs ; J. Gregory, Jos. Côté Ltée ; Jos. Giroux, St-Louis de Courville ; Jean - Ls Soulard, St-Frs d'Assise ; T. Schofield, St-Patrick's ; A. Lippé, Ministère Voirie ; Jules Gaudreault, Centre Récréatif ; Léo. Filteau, Centre Récréatif ; Jos. Voyselle, Chevaliers de Colomb ; A. Demers, Jeunesse Libérale ; Raoul St-Michel, Les Copains St-Malo ; T. Boucher, Voutes Jean Talon ; R. Boucher, Coca-Cola.

**LES PRIX D'ALLEES**

| | Pts |
|---|---|
| Allée 3 : Gaston Gaétano, Les Célibataires | 214 |
| Allée 3 : Lucien Paquet, St-Frs d'Assise | 186 |
| Allée 4 : François Raymond, Chevaliers de Colomb | 222 |
| Allée 4 : Henri Vallière, Salle Cartier | 211 |
| Allée 5 : Roméo Gaétano, Les Célibataires | 206 |
| Allée 5 : Raoul St-Michel, Les Copains St-Malo | 201 |
| Allée 6 : Jos. Voyzelle, Chevaliers de Colomb | 219 |
| Allée 6 : R. O'Connor, Bireau du Revenu | 192 |

**PRIX DES DAMES**

1 Mme R. Lafrance, Fille d'Isabelle, 487 points, moy. 121.3, trophée et $3.
2 Mlle J.-D. Genest, Hôtel Eldorado, 485 points, moy. 121.1, prix $3.
3 Mlle Rita Bérubé, Emp. Civils, 478 points, moy. 119.2, lampe,
4 Mlle Rita Corriveau, Arsenal Valc., 464 points, moy. 116, lampe.
5 Mlle M. Martin, St-Patrick's, 455 points, moy. 113.3.
6 Mme Legaré, Fille d'Isabelle, 446 points, moy. 111.2.

**PRIX DE GROUPES POUR DAMES**

| | Pts | Moy. |
|---|---|---|
| 1 Mlle M. Wright, Indépendante | 439 | 109.3 |
| 2 Mlle L. Gailloux, Limoilou | 400 | 100 |
| 3 Mlle Y. Bourboin, Les Copains St-Malo | 423 | 105.3 |
| 4 Mlle T. Paradis, Cie B. Houde | 397 | 99.1 |
| 5 Mme L. Jobin, Fille d'Isabelle | 445 | 111.1 |
| 6 Mlle C. Bouchard, Employés Civils | 440 | 110 |
| 7 Mme R. Bérubé, Employés Civils | 432 | 108 |

**PRIX D'ALLEES POUR LES DAMES**

| | Pts |
|---|---|
| Allée 3 : Mlle G. Huot, Fille d'Isabelle | 125 |
| Allée 4 : Mlle S. McKay, Indépendante | 133 |
| Allée 5 : Mme Bouret, Indépendante | 139 |
| Allée 6 : Mlle T. Lemieux, Employés Civils | 127 |

## Garnison et As de Morton en lice, ce soir

Le club de la Garnison (district militaire no 5) et les As de Morton en viendront aux prises, ce soir, à 7 h. 45, au stade municipal dans une joute régulière de la Ligue Senoir de baseball de l'Est de la province.

Cette rencontre mettra en lice deux fortes équipes du circuit Gauvin qui se sont alignées depuis le début de la saison. Les militaires détiennent la seconde position de la Ligue avec une demie partie en avant des As de Morton; c'est donc dire que les As s'assureraient la seconde position du circuit en connaissant la victoire, ce soir.

Les parties de fin de semaine ont donné lieu à du jeu intéressant dans cette Ligue; notons que les As de Morton ont joué de malchance pour perdre par 2 à 1 contre le Chez Rosaire qui n'a pas encore connu la défaite depuis le début de la saison.

Il est probable que nous pourrons publier la cédule de la Ligue Senior d'ici quelques jours. La rumeur veut que les joutes du dimanche soient présentées le soir au sade municipal. Dans ce cas, on donnerait des programmes à tous les dimanches après-midi, à Montmagny, à Trois-Rivières. Cette question sera vaisemblablement étudiée au cours d'une prochaine assemblée.

D'ici là, les sportifs sont invités à assister nombreux à la rencontre de ce soir qui débutera à 8 h. 45 précises.

## La police des E.-U. arrête Terry Young

**New-York, 15. — (Spécial) Terry Young, boxeur poids-léger qui reçut la somme quasi fabuleuse de $3,000 pour combattre Johnny Greco récemment, dans la métropole canadienne, vient d'être appréhendé par la police américaine sous l'accusation d'être le chef d'une bande de gangsters ayant perpétré plusieurs vols à main armée.**

**Young, de son vrai nom Angelo Di Senza, est âgé de 21 ans. Il fut mis en liberté moyennant un fort cautionnement en attendant son procès.**

## Dans l'Internationale

Voici le détail des rencontres qui ont été disputées, hier soir, dans la ligue Internationale de baseball :

| | | P | CS | E |
|---|---|---|---|---|
| Rochester | 001 100 000— | 2 | 8 | 3 |
| Newark | 000 000 010— | 1 | 8 | 1 |
| Schmidt et Burmeister ; Hiller et Rabinson. | | | | |
| | | P | CS | E |
| Buffalo | 201 030 020— | 8 | 10 | 0 |
| Jersey City | 000 001 051— | 7 | 11 | 0 |
| Gentry et Unser ; East et Steiner. | | | | |
| | | P | CS | E |
| Toronto | 301 100 001— | 6 | 9 | 4 |
| Syracuse | 000 310 000— | 4 | 9 | 2 |
| Strincevich et Williams ; Schultz 5 et Rice. | | Delacruz, | | |
| | | P | CS | E |
| Montréal | 000 020 000— | 2 | 6 | 1 |
| Baltimore | 030 001 02x— | 6 | 10 | 4 |
| Gregg, Deforge 6 et Howell ; McGarity. | | Smoll et | | |

LE BASEBALL

**HIER**

LIGUE INTERNATIONALE:
Montréal 2, Baltimore 6
Toronto 6, Syracuse 4
Buffalo 8, Jersey City 7
Rochester 2, Newark 1

LIGUE NATIONALE:
Cincinnati 3, St-Louis 5
Boston 4, Brooklyn 3
Seules joutes cédulées

LIGUE AMERICAINE:
New-York 4, Washington 1
Seule joute cédulée

ASSOCIATION AMERICAINE:
Columbus 3, Kansas City 6
Toledo 1, Milwaukee 15

**AUJOURD'HUI**

LIGUE DE L'EST:
Garnison à Morton
Seule joute cédulée

LIGUE INTERNATIONALE:
Toronto à Syracuse
Buffalo à Jersey City
Rochester à Newark
Montréal à Baltimore

LIGUE NATIONALE:
Boston à Philadelphie
Brooklyn à New-York
Cincinnati à St-Louis
Chicago à Pittsburgh

LIGUE AMERICAINE:
Détroit à Cleveland
Philadelphie à Boston
New-York à Washington
Seules joutes cédulées

**LIGUE MIDGET**

| | G. | P. | P.C. |
|---|---|---|---|
| St-Patrick | 3 | 0 | 1000 |
| Lions | 3 | 1 | .750 |
| St-Cyrille | 1 | 2 | .333 |
| Lévis | 0 | 1 | .000 |
| Eperviers | 0 | 3 | .000 |

**LIGUE INTERNATIONALE**

| | G. | P. | P.C. |
|---|---|---|---|
| Toronto | 32 | 21 | .604 |
| Newark | 26 | 20 | .565 |
| Montréal | 27 | 23 | .540 |
| Syracuse | 21 | 21 | .500 |
| Baltimore | 21 | 22 | .488 |
| Rochester | 20 | 23 | .465 |
| Buffalo | 20 | 25 | .444 |
| Jersey City | 19 | 31 | .380 |

Joutes d'hier non incluses.

**LIGUE NATIONALE**

| | G. | P. | P.C. |
|---|---|---|---|
| St-Louis | 29 | 15 | .659 |
| Brooklyn | 31 | 19 | .620 |
| Cincinnati | 24 | 20 | .545 |
| Pittsburgh | 23 | 22 | .511 |
| Philadelphie | 21 | 23 | .477 |
| Boston | 19 | 21 | .475 |
| New-York | 17 | 30 | .362 |
| Chicago | 16 | 30 | .348 |

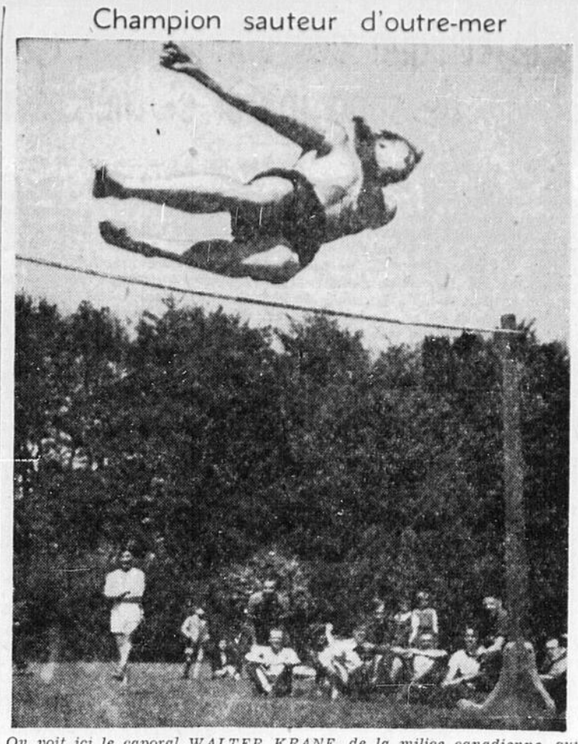
Joutes d'hier non incluses.

**LIGUE AMERICAINE**

| | G. | P. | P.C. |
|---|---|---|---|
| New-York | 26 | 17 | .605 |
| Washington | 26 | 21 | .553 |
| Détroit | 23 | 21 | .523 |
| Philadelphie | 24 | 24 | .500 |
| Boston | 23 | 25 | .479 |
| Chicago | 19 | 21 | .475 |
| Cleveland | 21 | 26 | .447 |
| St-Louis | 17 | 24 | .415 |

Joute d'hier non incluse.

Champion sauteur d'outre-mer



*On voit ici le caporal WALTER KRANE, de la milice canadienne, qui réussit un saut de 5 pieds et 3 pouces, lors des concours pour le championnat des militaires outre-mer. On remarquera que Krane, qui a gagné ce titre, ne porte pas de chaussures. (Photo Central Press)*

## Baseball au camp Lauzon

**La Ligue de baseball des Employés Civiques présentera une autre partie régulière de sa cédule, cet après-midi, quand les joueurs du Département des Incendies se rendront à Lauzon pour y jouer contre le camp militaire de l'endroit. Cette rencontre débutera à 4h.30 précises.**

**Le lieutenant colonel A. G. Routhier, M. C., commandant de ce centre d'entraînement, lancera la première balle.**

**Pour l'information des amateurs, voici le nom des joueurs du club de Lauzon ; sergent major Hains, receveur ; R. Boucher, Potvin et Plouffe, lanceurs ; Tremblay, 1er but ; Casey, 2e but ; Samson, arrêt-court ; Bisson, 3e but ; voltigeurs : Bob Christie, Ricard et Provencher ; substituts :L.Bisson , Benin et Gagnon.**

**Les amateurs sont cordialement invités à assister à cette rencontre qui promet de donner lieu à du jeu fort intéressant. Disons également que cette joute sera la première à être présentée à Lauzon, cet été.**

## Le club George T. Davie est l'objet d'une belle fête hier

Le club George T. Davie, champion intermédiaire de l'Est du pays au hockey, a été l'objet d'une belle manifestation sportive, hier soir, à l'hôtel St-Louis.

Quelque 125 amateurs ont assisté à ce banquet qui fut présidé par M. Alexandre Gauvin. Les champions de l'Est ont reçu de magnifiques trophées de la Q. A. H. A. qui était représentée par son président, M. Norman Dawe, Alphonse Thérien, secrétaire-régistraire, et Lionel Fleury, vice-président.

Tous les clubs de la Ligue ont tenu à témoigner à leurs champions une belle marque d'estime en assistant à cette fête. Voilà certes un fait qu'il convient de mentionner. Citons également la présence d'une nombreuse délégation de Shawinigan; les dirigeants des Cataractes étaient à la tête de cet imposant groupe.

L'échevin Wilfrid Samson représentait Son Honneur le maire Lucien Borne; M. Samson était accompagné de l'échevin Boutet. Tous les autres groupes sportifs de notre ville et du district étaient largement représentés.

Bref, cette fête a remporté un vif succées. Félicitons les organisateurs, notamment MM. P.-E. Lapointe, J.-P. Poulin, F. Paré et leurs associés pour le succès qu'ils ont remporté.

Au cours des courtes et intéressantes allocutions qui ont été prononcées par les invités d'honneur, il y a lieu d'en tirer de sages leçons. Dans une édition prochaine, nous traiterons de cette fête et nous tenterons d'en tirer les "leçons" qui ont lieu d'être étudiées d'une façon plus approfondie: Néanmoins, disons que le hockey connaitra de beaux succès à Quebec s'il faut en juger par ce "que l'on a dit", hier.

On nous permettra de réitérer nos félicitations les plus sincères aux joueurs, propriétaires et entraîneurs du George T. Davie qui ont donné à Québec l'unique championnat de hockey en 1942-43.




**TOURNOI PROVINCIAL**

Deux cent trente huit quilleuses ont pris part au tournoi provincial qui eut lieu, à Saint-Malo. Comme nous l'avons annoncé dans notre édition d'hier, Mlle Marguerite Racine s'est assuré ce championnat en réussissant une moyenne de 118.2 tandis que Mlle Marguerite Giroux, également de St-Louis de Courville a pris la position suivante avec 114.4 ; voici les pointages des 45 premières quilleuses de cette classique annuelle :

| | | | |
|---|---|---|---|
| 1—Mlle Marguerite Racine St-Louis de Courville | 591 | 118.2 |
| 2—Mlle Marguerite Giroux St-Louis de Courville | 572 | 114.4 |
| 3—Mlle Jean Egan St-Patrice | 570 | 114.0 |
| 4—Mlle Marguerite Wright Fille d'Isabelle | 566 | 113.2 |
| 5—Mlle Gertrude Bérubé Rivière-du-Loup | 553 | 110.6 |
| 6—Mlle Rita Brown St-Patrice | 552 | 110.4 |
| 7—Mlle Jeanne Nazair Matane | 551 | 110.2 |
| 8—Mlle Jeanne Nazair Grothée | 551 | 110.2 |
| 9—Mlle F. Laplante Copains de Tit'Père | 551 | 110.2 |
| 10—Mlle Georgette Guimont Indépendante | 550 | 110.0 |
| 11—Mme Robert Dussault Trois-Rivières | 549 | 109.8 |
| 12—Mlle Regine Dionne Indépendante | 549 | 109.8 |
| 13—Mlle Rita Bérubé Employées Civiles | 544 | 108.8 |
| 14—Mlle Lucille Poiré Thetford-les-Mines | 542 | 108.4 |
| 15—Mlle Agnès O'Neill St-Patrice | 540 | 108.0 |
| 16—Mlle Georgette Boucher Palais de Justice | 537 | 107.4 |
| 17—Mme P. Kane, St-Patrice St-Patrice | 536 | 107.2 |
| 18—Mme Albert Chevrette St-Louis de Courville | 531 | 106.2 |
| 19—Mme Ketty White St-Patrice | 530 | 106.0 |
| 20—Mlle Jacqueline Robert Fille d'Isabelle | 530 | 106.0 |
| 21—Mlle Jeanne Panneton Trois-Rivières | 530 | 106.0 |
| 22—Mlle E. Quinn St-Patrice | 527 | 105.4 |
| 23—Mme Adrien Fortin Copains de Tit-Père | 526 | 105.2 |
| 24—Mme Henri Barré St-Hyacinthe | 524 | 104.8 |
| 25—Mlle Pauline Michaud Indépendante | 523 | 104.6 |
| 26—Mlle M.-Marthe Garneau Copains de Tit'Père | 516 | 103.2 |
| 27—Mlle Claire Savard L. M. Chorale St-Malo | 515 | 103.0 |
| 28—Mlle Rita Corriveau Fille d'Isabelle | 514 | 102.8 |
| 29—Mlle A.-Marie Létourneau Employée Civile | 512 | 102.4 |
| 30—Mme P.-E. Labrecque Fille d'Isabelle | 511 | 102.2 |
| 31—Mme Emile Lafrance Fille d'Isabelle | 510 | 102.0 |
| 32—Mme G. Power St-Patrice | 510 | 102.0 |
| 33—Mlle Isabelle Giroux St-Louis de Courville | 510 | 102.0 |
| 34—Mlle Agathe Perrault Thetford-les-Mines | 510 | 102.0 |
| 35—Mlle Marie Nadeau Chorale St-Malo | 509 | 101.8 |
| 36—Mlle Bernadette Délisle Palais Justice | 509 | 101.8 |
| 37—Mlle Clémence Bolduc Arsenal Valcartier | 509 | 101.8 |
| 38—Mlle Gertrude Labrecque Palais Justice | 509 | 101.8 |
| 39—Mlle J.-d'Arc Rochette Arsenal Palais | 507 | 101.4 |
| 40—Mme W. Schofield St-Patrice | 507 | 101.4 |
| 41—Mlle Irène Leblanc Shawinigan Falls | 507 | 101.4 |
| 42—Mlle Irène Beaubien Trois-Rivières | 506 | 101.2 |
| 43—Mlle Auréa Corriveau St-Louis de Courville | 505 | 101.0 |
| 44—Mlle M. Marmin St-Patrice | 503 | 100.6 |
| 45—Mlle Ursule Vandal Employée Civile | 502 | 100.4 |

## Les majeures

— Par la P. A. —

Les trois premiers de chaque ligue, basé sur 120 apparitions ou plus au bâton:

| | G | AB | R | H | PC |
|---|---|---|---|---|---|
| Stephens, Br | 34 | 122 | 19 | 45 | .369 |
| Dahlgren, Ph | 43 | 156 | 13 | 56 | .359 |
| Walker, Card | 43 | 163 | 24 | 59 | .356 |
| Hockett, Ind | 38 | 162 | 26 | 65 | .340 |
| McCormick, Reds | 46 | 188 | 25 | 63 | .335 |
| Cullenbine, Ind | 39 | 125 | 17 | 39 | .312 |

Points produits par — Ligue Américaine : Siebert, Athletics 29. Ligue Nationale : Herman, Dodgers 40.

Circuits — Ligue Américaine : Keller, Yankees 8. Ligue Nationale : DiMaggio, Pirates 7.

La femelle du caribou est le seul daim femelle de l'Amérique du nord à porter des andouillers.

# Yankees connaissent un succès de 4 à 1 contre le Washington

**Les meneurs de la Ligue Américaine améliorent leur classement en triomphant des Sénateurs. — Les vainqueurs s'assurent la victoire à la 3e manche en comptant 3 fois.**

New-York, 15 — (P.A.) — Les Sénateurs de Washington ont perdu une belle chance d'améliorer leur position dans la Ligue Américaine de baseball, hier, quand ils ont perdu 4 à 1 contre les Yankees de New-York.

Les Sénateurs ont commis quatre erreurs dont l'une qui a coûté deux points à la 3e manche. Ce jeu erratique devait conséquemment occasionner la défaite des Sénateurs qui sont considérés comme de sérieux aspirants au titre de la Ligue Américaine.

Les deux équipes en lice ont totalisé 6 coups sûrs chacune mais Chandler, le lanceur-étoile des Yankees, a reçu un meilleur support de ses coéquipiers et il a remporté sa 7e victoire de la saison.

Chandler n'a accordé aucun coup sûr dans les cinq premières manches et il eut un parfait contrôle de ses balles pour conduire son équipe à la victoire.

Les Sénateurs ont enregistré leur unique point à la 8e manche avec un simple, un but gratuit et un double.

A la suite de cette victoire, les Yankees ont une avance de trois parties complètes en tête du circuit. Voici le sommaire de cette rencontre :

New-York . . . 013 000 000—4 6 1
Washington . . . 000 000 010—1 6 4

Chandler et Hemsley ; Pyle, Scarborough (4) Adkins (7) Haefner (9) et Early, Giuliani (9).

## St-Gérard gagne contre St-Mathieu

Le club St-Gérard a remporté une victoire de 6 à 1 contre le St-Mathieu, hier soir, dans une joute régulière de la ligue de baseball Juvénile. Voici le sommaire de cette rencontre:

**ST-MATHIEU**

| | AB | P | CS | R | A |
|---|---|---|---|---|---|
| Côté, cd | 4 | 0 | 0 | 0 | 0 |
| Demers, ac | 3 | 0 | 0 | 3 | 0 |
| Labbé, 1b | 3 | 0 | 1 | 12 | 0 |
| Rancourt, 3b | 3 | 0 | 1 | 2 | 2 |
| Roy, rec | 1 | 1 | 0 | 2 | 3 |
| Lamontagne, cg | 3 | 0 | 0 | 0 | 0 |
| Simard, 2b | 1 | 0 | 0 | 1 | 1 |
| Bidégaré, lanc | 3 | 0 | 0 | 1 | 11 |
| Emond, cc | 3 | 0 | 0 | 0 | 0 |
| | 24 | 1 | 2 | 21 | 17 |

**ST-GERARD**

| | AB | P | CS | R | A |
|---|---|---|---|---|---|
| Ouellet, 1b | 3 | 2 | 3 | 2 | 0 |
| Julien, 3b | 3 | 2 | 1 | 2 | 1 |
| Bergevin, cc | 4 | 0 | 3 | 0 | 0 |
| Paradis, 2b | 2 | 2 | 1 | 0 | 0 |
| Corbin, ac | 4 | 0 | 1 | 0 | 0 |
| Drolet, cd | 3 | 0 | 0 | 1 | 0 |
| Bédard, cg | 3 | 0 | 0 | 0 | 0 |
| Magnan, rec | 2 | 0 | 0 | 19 | 2 |
| Savard, lanc | 3 | 0 | 0 | 0 | 2 |
| | 27 | 6 | 9 | 24 | 5 |

| | P | CS | E |
|---|---|---|---|
| St-Mathieu | 010 000 00— | 1 | 2 | 4 |
| St-Gérard | 200 130 0x— | 6 | 9 | 2 |

SOMMAIRE

Erreurs — Demers 3, Simard 1, Ouellet 1, Magnan 1.

Points produits par Corbin 3, Bergevin 1, Julien 1.

Deux buts — Bergevin, Corbin.

Buts volés — Ouellet 2, Julien 2, Paradis, Drolet, Labbé, Roy.

Laissés sur les buts — St-Mathieu 3, St-Gérard 6.

Buts sur balles — Savard 4, Bidégaré 6.

Retirés au bâton — Savard 17, Bidégaré 1.

Manches lancées par Savard 8, Bidégaré 7.

## Dugas se signale avec le Toronto

**Toronto, 15. — (P.C.) Gus Dugas, nouveau voltigeur des Leafs de Toronto, de la Ligue Internationale, est natif de St-Jean de Matha, Joliette, P.Q. Agé de 34 ans, ce joueur a fait ses débuts dans le baseball professionnel, en 1930, avec le club Wichita de la Ligue Western; depuis ce temps, Dugas a fait équipe avec les clubs Pittsburgh (N), Kansas City, Albany, Washington, Montréal, Baltimore et Nashville. Il a présentement une moyenne de .321 au bâton.**

## Séance de lutte au camp de Lauzon

Les Chevaliers de Colomb de Lévis présenteront une autre séance de lutte, vendredi soir, au camp militaire de Lauzon ; la soirée débutera à 8 h. 30 précises.

Dans une finale 2 dans 3, 90 minutes, Jim Tiger Bélisle, de Montréal, en viendra aux prises contre Maurice Fortin champion provincial à 150 livres. Fortin a cependant refusé de mettre son titre à l'enjeu pour cette rencontre qui donnera vraisemblablement lieu à de la lutte fort mouvementée.

Maurice Gosselin, de Lévis, champion canadien à 142 livres et détenteur de la ceinture Léo Bourgault, rencontrera le Masqué Noir, de Montréal, en semi-finale. Le numéro spécial mettra en lice Fritz Kouri, lutteur hongrois de Montréal, et Kid Hecker, de Québec. Dans une prochaine édition, nous donnerons le nom des adversaires qui en viendront aux prises dans l'autre combat de ce programme.

## A Sillery

La Société St-Jean-Baptiste de Sillery a pris l'initiative d'organiser un programme sportif pour le 24 juin. Tous les jeunes de Sillery peuvent prendre part aux différentes épreuves organisées pour l'après-midi, de 1 h. 30 à 5 h.

Les inscriptions sont gratuites.

De nombreux prix en argent seront donnés pour chaque course.

On peut s'inscrire aux endroits suivants :

Ecole St-Michel, Ave Sheppard.
M. Albert Leduc, Ave des Fins.
M. Gérard Ouellet, Côte de l'Eglise.
M. Ernest Martin, Côte à Gignac.

## Lutte à Montréal

Montréal, 15. — (D.N.C.) — Le lutteur local Sam Chuck et le petit Mexicain Juan Lopez se sont livré un grand match samedi soir dernier au stade Samson. Ce n'est qu'après une heure et 10 minutes que l'étranger a réussi à prendre Chuck en défaut.

Dans la semi-finale, Ali Aliba et Mike Demitre ont fait match nul en trente minutes.

## Une victoire des Lions ; 15 à 10

Les Lions ont disposé du Lévis par 15 à 10, dimanche après-midi, dans une joute de la ligue Midget de baseball qui eut lieu à Lévis. Voici le sommaire de cette rencontre:

**LIONS 15**

| | AB | P | CS | R | A |
|---|---|---|---|---|---|
| Paradis, 2b | 6 | 1 | 1 | 2 | 1 |
| Blais, 3b | 5 | 1 | 0 | 4 | 1 |
| Blouin, cc | 2 | 3 | 1 | 0 | 0 |
| Côté J. C., rec | 5 | 2 | 2 | 1 | 1 |
| Côté G., ac | 5 | 1 | 0 | 2 | 5 |
| Côté J., cd | 2 | 3 | 0 | 1 | 0 |
| Lamb, 1b | 4 | 2 | 1 | 9 | 0 |
| Délisle, cg | 4 | 1 | 0 | 2 | 0 |
| Chantal, lanc | 3 | 1 | 2 | 2 | 1 |
| Robitaille, lanc | 2 | 0 | 1 | 0 | 0 |
| | 38 | 15 | 8 | 23 | 9 |

**LEVIS 10**

| | AB | P | CS | R | A |
|---|---|---|---|---|---|
| Plante, 3b | 6 | 2 | 2 | 1 | 2 |
| Brochu, rec | 4 | 2 | 1 | 1 | 0 |
| Simonneau, ac, lanc | 6 | 2 | 4 | 2 | 0 |
| Boisvert, 1b | 6 | 1 | 0 | 5 | 0 |
| Lagueux, lanc, ac | 5 | 0 | 1 | 1 | 2 |
| Couture, cc | 4 | 0 | 1 | 0 | 0 |
| Dion, 2b | 4 | 0 | 0 | 0 | 0 |
| Leclerc, cg | 3 | 2 | 1 | 5 | 0 |
| Samson, cd | 3 | 1 | 1 | 0 | 0 |
| | 41 | 10 | 11 | 14 | 4 |

| | P | CS | E |
|---|---|---|---|
| Lions | 120 017 103 | 15 | 8 | 5 |
| Lévis | 300 110 500 | 10 | 11 | 4 |

Batteries : Chantal, Robitaille et J. C. Côté ; Lagueux, Simonneau et Brochu.

SOMMAIRE

Points produits par Robitaille 2, Lamb 3, Chantal 3, J. C. Côté 2, Blouin, Délisle, Paradis 2, Blais, Simonneau 4, Brochu, Lagueux, Samson, Couture et Dion.

Erreurs : G. Côté, J. Côté, Lamb, Délisle 2, Plante 2, Simonneau, Leclerc et Samson.

Coups pour 2 buts : Lamb et Lagueux.

Buts volés : Paradis, Blais, Blouin 3, J. C. Côté, J. Côté 4, Brochu, Boisvert, Dion 2.

Laissés sur les buts : Lions 11, Lévis 12.

Manches lancées par Chantal, 6 1-2, Robitaille 2 1-2, Lagueux 6, Simonneau 3.

Coups sûrs sur balles de Chantal 9, Robitaille 2, Lagueux 5, Simonneau 3.

Buts sur balles de Chantal 9, Robitaille 0, Lagueux 12, Simonneau 3.

Retirés au bâton par Chantal 2, Robitaille 1, Lagueux 11, Simonneau 2.

Frappé par le lanceur : J. Côté par Simonneau.

Assistance : 300.

Lanceur gagnant : Chantal.

Lanceur perdant : Lagueux.

Arbitre au marbre : Boulet.

Arbitre sur les buts : Larochelle.

## Garibaldi et Katan font match nul à La Tour

Gino Garibaldi et John "Killer" Katan ont fait match nul, hier soir, à La Tour alors qu'après avoir pris chacun une chute, ils furent tous deux comptés en dehors des câbles dans le troisième engagément. Katan s'assura la première chute en 7.13 minutes mais Garibaldi revint à la charge pour remporter la deuxième en 11.14. Après 10.58 secondes au troisième engagement, l'arbitre Georges Cagney comptait les deux hommes pour rendre un verdict de nullité. Katan s'est montré excessivement brutal contre Garibaldi, il a tout employé sans oublier l'étouffement. Garibaldi est cependant un lutteur qui ne perd pas la tête, il pris le temps de se remettre après avoir été expédié sur le parquet par son rival et il administra à Katan une volée comme ce dernier n'en a certes pas subit très souvent.

L'ange canadien André Vadnais a eut raison de la montagne humaine Martin "Blimp" Levy dans la semi-finale. Il ne fallu que 4.54 minutes à Vadnais pour disposer de Levy. Il administra quelques taloches à son adversaire pour ensuite lui river les épaules au matelas.

Avant de donner les résultats des autres rencontres disons tout de suite que le programme de vendredi, se fera entre Jan Gotch et Jack Clayborne, le fameux lutteur de couleur. Ali Aliba et Les Ryan feront les frais du numéro spécial pendant que les préliminaires se feront entre Monte La Due et Larry Moquin et Young McCoy et Willie Bourque. On a pas encore fait le choix des figurants du combat semi-final.

Four en revenir à hier soir, voici le résultat des autres rencontres. Ali Aliba et Victor Delamarre ont fait match nul dans un 20 minutes. Il en fut de même pour Jean Pusie et Bob Lortie dans un autre 20 minutes et Arthur Legrand et Larry Moquin dans le combat de 15 minutes.

## Blanchard se signale

Montréal, 15. —(D.N.C.) — Bernard (Coco) Blanchard a fait d'impressionnants débuts comme joueur-gérant du Canadien avant-hier soir, à l'arena de Lachine, alors qu'il a conduit son équipe à une victoire de 18 à 16 sur les Indiens de Caughnawaga-St-Régis.

Blanchard a enregistré sept points et trois assists pour accomplir l'un des plus remarquables exploits cette saison dans la ligue Senior de crosse.

Il a fallu jouer une période supplémentaire pour décider du match. Blanchard a alors compté trois des quatre points du Bleu-Blanc-Rouge, en plus d'aider Violetti à scorer l'autre.

Le Canadien a ainsi décroché son premier triomphe de la saison, tandis que les Indiens ont subi une quatrième défaite consécutive.

# Artillery Proof et Limoilou sont vainqueurs dans la Ligue de la Cité

Deux parties ont eu lieu, hier soir, dans la ligue de balle molle de la Cité ; le club Artillery Proof a disposé du Buckley par 3 à 1 tandis que le Centre Récréatif de Limoilou a remporté une victoire de 11 à 6 contre la Teinturerie Ferland.

L'honorable Wilfrid Hamel et le brigadier A. Thériault ont assisté à ces deux rencontres qui ont donné lieu à du jeu fort intéressant ; en voici les sommaires:

**C. R. LIMOILOU**

| | AB | P | CS | R | A |
|---|---|---|---|---|---|
| Gagné, cc | 4 | 1 | 1 | 0 | 0 |
| Maheux, 2b | 5 | 1 | 2 | 0 | 0 |
| Blais, receveur | 4 | 2 | 2 | 11 | 0 |
| Rouleau, ac | 5 | 1 | 1 | 0 | 0 |
| Gaudreault, 3b | 5 | 2 | 2 | 3 | 1 |
| Loiselle, cd | 5 | 1 | 0 | 1 | 0 |
| St-Pierre, lanceur | 5 | 1 | 2 | 2 | 1 |
| Lebrun, 1b | 2 | 1 | 1 | 3 | 0 |
| Lussier, cg | 3 | 1 | 0 | 1 | 0 |
| | 38 | 11 | 11 | 21 | 2 |

**TEINTURERIE FERLAND**

| | AB | P | CS | R | A |
|---|---|---|---|---|---|
| Genois, 3b | 3 | 1 | 0

**Résultats la journée même...**

**ESSAYEZ VOTRE CHANCE**

Une petite annonce publiée dans "L'EVENEMENT-JOURNAL" le matin produira des résultats le jour de sa publication.

*SIGNALEZ :* **7116**


"L'Evénement-Journal" est publié et imprimé coin des rues de la Couronne et St-Vallier, par "LE SOLEIL" Ltée, Henri Gagnon, président et directeur général.


**TARIF**
**des annonces classifiées**
**L'EVENEMENT - JOURNAL**
**Tél.: 7116**

1 insertion — 25 mots ou moins . . . .25
chaque mot additionnel. . . . . .02

Annonce classée avec titre en gros caractère (chaque titre comptant pour une ligne) .25
Annonce classée avec vignette ; double tarif. 6 insertions consécutives pour le prix de 4 insertions moins 15%

26 insertions consécutives pour 4 fois le prix de 6 insertions.

Contrat d'un an: 48 fois le prix de six insertions.

Les annonces venant de l'extérieur et réclamant un casier devront être accompagnées de .05 pour frais d'expédition du courrier.

Les avis de naissances, décès, fiançailles, mariages, services anniversaires, grand'messes, remerciements pour sympathies, etc., sont chargés à $1.00 l'insertion selon la formule ordinaire et chaque mot additionnel : .02c ; exception est faite cependant pour les annonces de faveur obtenue qui seront chargées à 0.50 l'insertion. Dans les notes sociales, carnet mondain, etc., ces avis seront chargés à $1.00 l'insertion, suivant la formule officielle.

Nous n'acceptons aucun avis de naissance, fiançailles, mariages, décès par téléphone. Il en est de même pour les avis de non-responsables

Prix de l'abonnement à l'Evénement-Journal, Québec et Lévis : $6. par année ; $3.00 pour 6 mois ; $1.50 pour 3 mois. A la campagne: $5. par année. $2.50 pour 6 mois. $1.25 pour 3 mois.

**AGENCE**

FILMS DEVELOPPES, 25c argent, 2 séries par rouleau. Ouvrage garanti. Réimpression 2c chacun. RAPID PHOTO, P. O. BOX 75, STATION C, Montréal.
IB-Films-879019-C

**ARGENT A PRETER**

ARGENT A PRETER sur 1ere hypothèque, 5% et 6%. Aussi maisons à vendre et demandées. S'adresser : L.-E. FORTIER, N.P., 72 DE L'EGLISE, tél.: 9450. Rés.: 4-5312.
OSX-7R-872564-E

ARGENT A PRETER sur automobile, meubles, etc., avec endosseur solvable. COMMERCIAL FINANCE CORP., LTD., 37 DE LA COURONNE (Ch. 215). Tél. 2-6488
HLE-7HC-877580-C

**CHALETS A LOUER**

L'ANSE AUX SAUVAGES, St-Jean-Port-Joli. Chalets meublés, modernes, à louer à la semaine ou au mois, sans pension, belle grève, site idéal, prix modérés. Conditions sur place seulement.
CLE-23B-879134-E

**COMMERCE A VENDRE**

**A VENDRE**
**MAGASIN DE FOURRURE**

Situé ville commerciale, bon poste et bonne clientèle, à sacrifier pour cause santé. Ecrire CASIER 264 LE SOLEIL-L'EVENEMENT-JOURNAL.
CLE-36HC-879145-C

**RESTAURANT A VENDRE**

Le Buffet-Rouge, restaurant moderne, bien équipé, bonne clientèle, situé dans l'Edifice Guilmette 41 de la Couronne. S'adr. J.-ROBERT POULIOT ou FERD. GUILMETTE, tél. : 5113. A vendre également, tout le gros de l'ameublement du Buffet-Blanc, tel que : fontaine, frigidaire, table à salade, table à vapeur, machine à patates frites, show-case, comptoirs, tables, chaises, etc.
CAB-36HC—879607C

**A VENDRE OU ECHANGER**

POUR PROPRIETE. Commerce général établi depuis au delà de soixante ans, très achalandé. S'adresser à : J.-A. COTE, marchand général, CHATEAU-RICHER, Co Montmorency.
HCE-36B-879744-C

**DIVERS A VENDRE**

**EQUIPEMENT, ACCESSOIRES**

DU RESTAURANT BUFFET BLANC à vendre. Le tout en bloc ou en partie. Accepterait automobiles en échanges. S'adresser, ROBERT POULIOT, 5113, ou 33 DE LA COURONNE. CLE-43HC-876751-C

NOUVEL ASSORTIMENT — De beaux rugs tapis de seconde main, différentes grandeurs et couleurs. Prix raisonnables. S'adresser PROVINCIAL JOBBING, 37 à 43 RUE ST-PIERRE, Québec.
246-CAB-43R-876848-E

**ENGRAIS A VENDRE**

ENGRAIS DE LAPINS, reconnu comme le meilleur pour jardinage et gazon. $1.00 la poche. S'adresser : HENRI LABERGE, NOTRE-DAME DES LAURENTIDES, Co. Québec (2 minutes de l'église).
43B-879754-C

**ELEVES DEMANDES**

**Institut J. Thomas**

23 ST-STANISLAS. Tél.: 2-7490. Anglais, français, sténographie, clavigraphie, télégraphie, comptabilité, cours commercial anglais ou bilingue, baccalauréat, tous les examens de la province. Cours d'été.
SB-46R-879115-E

MISS STURTON, 93 Crémazie. Tél. 9571 Cours anglais. Spécialité heure au goût de l'élève, enseignement garanti, sténographie et clavigraphie bilingues. Traduction faite sur demande.
246-SB-46R-876302-E

**LINGERIE DE SECONDE MAIN**

**Catalogue Gratis**

Spécialisons dans linge neuf, usagé, gros et détail. Marchands, Jobbers, Colporteurs, écrivez maintenant pour Catalogue rempli de prix plus bas que bon marché. Une commande vous convaincra de la haute qualité de notre marchandise et de nos bas prix. Adressez bien vos lettres à la

**La Cie Assh, 30 St-Joseph, Québec**
CB-CDHC-876244-C

**Quebec New Second Hand Jobbers**

GROS ET DETAIL — Venez ou écrivez directement à notre magasin pour marchandise neuve, usagée, à des prix défiant toute compétition. Demandez catalogue gratis. 44½ RUE ST-JOSEPH, Québec.
EB-CDHC-879022-C

AVIS AUX MARCHANDS — 200 doz. de paires de bas de chiffons full-fashion pour dames, aussi lots de coupons de coton, flanelle, etc., PROVINCIAL JOBBING, 37-43, ST-PIERRE, Québec.
CAB-43R—879346C

**"EXTERMINATION, VERMINES"**

"DERAT" TUE-RAT et souris, 50c ; inoffensif aux humains, animaux, volailles. "DERPO" insecticide, 85c. En vente chez Eaton, Pharmacie Montréal, Magasins Leduc, votre pharmacien local ou Derpo Products, Toronto.
246-HIE-Ext.-Verm.-878296-C

**LOGEMENTS A LOUER**

APPARTEMENT 5 PIECES meublées à sous-louer pour les mois d'été sur chemin Belvédère. TEL. 3-0470 après 7.30 heures p.m. 15j.-6fs-73B-879799-C

**MATERNITE**

HOPITAL DE LA MISERICORDE. Epreuve du feu, site salubre, confort moderne, maternité 3 catégories, salle commune, chambres semi-privées, chambres privées. Internes en permanence, médecin au choix pour malades privées et semi-privées. Sécurité d'hôpital, réactions sérologiques, traitements toutes affections. Avantages religieux. Demandez admission à l'avance. Discrétion assurée. Mère Directrice, 682 Chemin Ste-Foy, Québec.
HEE-Mat.-R.-877690-E

**MEDECINS**

Dr J.-O. DUSSAULT, ex-élève des hôpitaux de Paris. Spécialités, maladies vénériennes et maladies de la peau. 417 ST-JEAN, tél. : 2-1975.
CEE-Méd.-R.-876840-E

DOCTEUR CHARLES RINFRET, voies génito-urinaires, médecine générale, petite chirurgie. Traitement électrique. Maladies vénériennes. 59 ST-JOSEPH, appt. 101, Québec. Heures du bureau, 10 à 11 heures a.m. et 2 à 4 heures p.m. Le soir, lun.-merc.-ven., 7 à 8 heures. TEL. : 4-4061. IB-Méd.-R-879018-E

**REPARATIONS DE MATELAS**

**Matelas Frontenac — Tél.: 5347**

FRONTENAC MATTRESS, ENRG., manufacturier matelas à ressorts, crin, laine échiffée, lit plume. Réparations sommiers. Rembourrage meubles. Attention spéciale aux communautés. 15 RUE BOISSEAU, tél. : 5347. ULRIC POULIOT, prop.
HIE-CDHC-878202-C


## Un cultivateur de l'Alberta visite Québec

"L'Alberta, particulièrement la région au nord-est d'Edmonton, qui a subi et passé difficilement les années de dépression, alors que, faute de marché, les produits de la terre et de l'élevage restaient sans acquéreurs, est maintenant en voie de grande prospérité", nous rapporte M. Narcisse Déry, conseiller municipal et cultivateur de Bonneville, paroisse située à quelque 150 milles d'Edmonton et qui accompagné de madame Déry, était de passage à Québec en fin de semaine.

M. Déry est originaire de St-Alexandre de Champlain ; sa femme, du Manitoba. Avec ses frères, Alfred et Arthur M. Déry quittait la province en 1909 pour aller tenter fortune dans l'ouest canadien. Aujourd'hui, à leur trois, ils sont propriétaires de plus de mille acres de terre en culture et d'un nombre très respectable d'animaux d'élevage ainsi que de toute la machinerie aratoire voulu pour l'ensemencement et la récolte sur leur vaste domaine. Au début, les trois frères se firent "ranchers" et, petit à petit, transformèrent les pâturages en terre à culture.

Mme Narcisse Déry est issue de vieille souche canadienne française. Sa grand'mère étant une Lagémière et son grand-père de la famille des Naud, de Berthier. Le grand-père Naud fit parler de lui lors de l'épopée Riel, et son épouse fut l'une des premières petites Canadiennes française qui foulèrent le sol du Manitoba. Mme Déry en est à son premier voyage en notre province. Avec son mari elle s'est dit émerveillée de la beauté de la vieille capitale. Cette semaine M. et madame Déry visitent des parents, frères et beaux-frères, à St-Adelphe de Champlain. Tous deux reviendront à Québec, à l'Hôtel Louis XIV, à la fin du mois, et c'est de là qu'ils repartiront pour leur voyage de retour.

M. Déry n'est pas un apôtre de la politique du Crédit social qui, dit-il, n'a pas apporté de résultat pratique en Alberta, qui a paralysé et nuit encore à l'échange commercial avec les autres provinces du Canada. Notre compatriote nous a aussi annoncé la visite prochaine du curé de la paroisse de Bonneville, le R. P. Lapointe, un enfant de St-Jérôme, qui fait du ministère depuis plus d'un quart de siècle en Alberta. La paroisse de Bonneville comprend une population de deux mille âmes, dont la moitié est canadienne-française et le reste se repartit en colonies de Polonais et d'Ukrainiens, pour la plupart catholiques.

## Orateurs au Rotary

Des jeunes gens du St-Patrick High School seront invités à prendre la parole, au déjeuner causerie du club Rotary, ce midi, au Château Frontenac. Comme la semaine dernière, il sa'git d'un concours d'éloquence, organisé cette fois par M. Jack Marnell, ancien président. Plusieurs éducateurs et notamment le R. F. Memorian, assisteront au déjeuner. Ce concours d'éloquence fait partie d'un programme nouveau qui a été inauguré la semaine dernière, au Rotary. Il s'agit de mettre en valeur les talents oratoires de nos jeunes étudiants, de toutes nos institutions, afin de faire un choix des meilleurs sujets. Les etudiants ainsi sélectionnés seront envoyés en dehors, où ils auront à se mesurer aux meilleurs sujets de diverses institutions de la province.

## 900 futurs bacheliers

Environ neuf cents jeunes gens se présenteront, mercredi, pour commencer à subir les épreuves du baccalauréat, dans les sections de Rhétorique et de Physique, dans les collèges affiliés à l'université Laval. Ces examens dureront trois jours. La distribution des prix, dans tous les collèges affiliés, a été fixée au 18 juin.

## Roger Ménard se noie à la décharge du lac St-Charles

Un verdict de mort accidentelle a été rendu par le coroner du district, le Dr Paul-V. Marceau, hier après-midi, au cours de l'enquête tenue sur la mort de M. Roger Ménard, 20 ans, de Charlesbourg, qui s'est noyé à la décharge du lac Saint-Charles, dimanche soir.

L'enquête fut tenue à la morgue de la compagnie Hubert Moisan, rue St-Joseph, à 4 heures. Roger Ménard, employé à l'arsenal, était le fils de M. et Mme Ludger Ménard, de Charlesbourg.

L'accident s'est produit vers les six heures, dimanche, lorsque cinq jeunes gens, qui allaient effectuer une promenade en canot sur le lac, furent précipités à l'eau lorsque l'embarcation versa. Roger Ménard, après avoir aidé les quatre autres occupants à atteindre la rive, s'enfonça lui-même. Son cadavre fut repêché quelque temps après.

Le défunt laisse, outre ses parents, un frère, Raymond, et trois soeurs : Mme Alfred Emond (Madeleine), de L'Islet ; Mme Robert Bilodeau (Carmen), et Mlle Marie-Paule Ménard.

A la famille en deuil, nos sincères condoléances.

## Ottawa s'occupera des loisirs des ouvriers de guerre

L'honorable Humphrey Mitchell annonce que, d'après un récent arrêté ministériel, le directeur du service sélectif national doit négocier des accords avec les provinces ou les municipalités relativement aux moyens de récréation pour les ouvriers de guerre. Toute convention négociée devra avoir l'approbation du gouverneur en conseil. Le gouvernement fédéral partagera les dépenses avec les autres autorités.

A propos de ce nouvel arrêté, le ministre a souligné qu'il faut de toute nécessité des moyens récréatifs pour sauvegarder le moral et intensifier le rendement des ouvriers de guerre. "Voilà qui est généralement admis", a dit le ministre, et il ajoutait: Normalement le fédéral ne contribue pas à ces entreprises récréatives, mais vu les conditions particulières occasionnées par la production de guerre, entre autres la congestion dans certains centres — nous croyons devoir prendre l'initiative dans cette sphère.

Les représentants de plusieurs provinces et de corps intéressés à l'emploi récréatif des loisirs, avaient assisté à une reunion, à Ottawa, le 9 avril. Le ministre fit cependant remarquer qu'on n'a pas encore entamé de pourparlers avec les provinces en question, mais qu'on communiquera bientôt avec celles-ci, de même qu'avec les municipalités les plus intéressées.

L'arrêté ministériel est basé sur les recommandations de la conférence du 9 avril.

C'est Mme Rex Eaton qui aura la direction de ces initiatives au ministère du Travail.

## Ordres mineurs conférés à 50 séminaristes

Son Eminence le cardinal Villeneuve a conféré les ordres mineurs à 50 jeunes ecclésiastiques de la faculté de Théologie de l'université Laval, au cours d'une imposante cérémonie, en la cathédrale, hier matin. Nous donnons ci-après les noms des séminaristes promus aux ordres mineurs et à la première tonsure :

MM. les abbés Lionel Nadeau, du diocèse de Québec, et Cavan-Joseph Brophy, du diocèse d'Antigonish, ont reçu la première tonsure.

Aux ordres de portier et lecteur : MM. les abbés Robert Lepire, Léonard Bouchard, Marcel Bisson, Benoit Fortier, Ludovic Dubé, Paul-Emile Giroux, François-Xavier Dubé, Gilbert Morin, Jean-Charles Racine, Marie - Ludovic Champagne, Philéas Ménard, Yves Montambault, Joffre Galarneau, Jean-Marie Thivierge, Jacques Larochelle, Laval Dubreuil, Rosaire Bélanger et Georges-Stephane Proulx, tous du diocèse de Québec.

MM. les abbés Paul Joncas, du diocèse de Gaspé, Edouard Walsh, du diocèse de Port-de-Grâce, et Sylvio Lévesque, du diocèse de Springfield, ont de même été promus aux ordres de portier et de lecteur.

Aux ordres d'exorciste et acolyte: MM. les abbés Clément Perron, Arthur Poulin, Herménégilde Poulin, Eugène Tanguay, Fernand Dupuis, Henri Morency, Jean-Marie Leclerc, Alphonse Levasseur, Jean-Charles Nicole, Charles-Henri Morin, Joachim Fraser, André Jobin, Arthur Turgeon, Marcel Malenfar, André Labadie, Lucien Noreau, Arthur Gingras, Charles - Henri Giroux, Marcel Drouin, François Landry, Laurent-Paul Blanchet et Gérard Fortin, tous du diocèse de Québec.

MM. les abbés Honoré Cavanagh, du diocèse de Gaspé, Eugène Lavitte, Léandre Landry et Dollard Boudreau, du diocèse de Moncton, ont également reçu les mêmes ordres.

## Le plus poisson . . .

Londres, 15.—(P.C.) Les Anglais, trouvant qu'il était difficile, par suite du rationnement des vivres, de garder chez eux des animaux comme les gros chiens et autres, se sont lancés vers les poissons dorés... avec le résultat qu'un poisson doré de bonne taille vaut aujourd'hui dans les $22.50 et plus, même.

## A la clinique des donneurs de sang mardi et mercredi

Le service volontaire des donneurs de sang aura deux cliniques cette semaine mais en suivant un horaire différent. Mardi, la séance commencera à 9 heures, comme d'habitude, pour se terminer entre midi et 1 heure. Mercredi, au contraire, les volontaires se présenteront dans l'après-midi, à partir de 4 heures, et les prises de sang seront effectuées jusque vers 7 heures. C'est une expérience que l'on fait, des gens pouvant être plus facilement libres à la fin de l'après-midi.

Toutes les personnes convoquées pour mercredi après-midi, ont été avisée des précautions à prendre pour que leur dernier repas, en l'occurence le diner, ne compromette pas le succès de l'intervention auxquelles elles veulent bien se soumettre. Non pas qu'il y ait danger pour elles à consommer quantité de matières grasses mais le sang prélevé deviendrait alors inutilisable. A celles qui viennent le matin on défend le beurre, les viandes, même la crême dans le café. Au diner, il ne sera pas nécessaire d'être aussi sévère, à cause du délai qui s'écoulera avant les prises de sang, mais on fera bien quand même de se surveiller et d'éviter autant que possible les matières grasses. Ce sera d'autant plus facile que mercredi est un jour de jeûne et d'abstinence (les Quatre-Temps).

## Présentation de "Thumbs up Revue" à Valcartier

La revue "Thumbs Up" présentée dimanche, au camp de Valcartier, a été accueillie très chaleureusement par nos troupiers, qui avaient littéralement envahi le manège militaire 103 du centre d'instruction supérieure A-13. Les soldats ont vivement applaudi à tous les numéros, appréciant également les "gags" et le jeu excellent des artistes.

Parmi les membres qui ont obtenu le plus de succès, citons le sketch "Pan America", qui s'adresse à nos concitoyens d'Amérique latine. C'était une réalisation superbement réussie de Mlle Eleanore Moore, directrice artistique de la troupe; le sketch "Balalaika", qui constitue un hommage bien senti à notre alliée la Russie, et d'autres. Cette troupe qui est formée en grande partie de célébrités, parcourt, chaque fin de semaine, les camps militaires et distrait bénévolement les soldats. Elle compte des artistes, aux talents les plus divers, qui tous ont su intéresser l'auditoire dans leur domaine particulier.

Le lieutenant - colonel Philippe Abbey, commandant du 27e Régiment de Campagne, a remercié la troupe, au nom de tous les militaires présents. Grâce à l'initiative du lieutenant-colonel Cortland - A. Fages, officier-commandant du camp de Montmagny, le même spectacle sera présenté ce soir, aux militaires de ce centre d'entraînement.


Ce soir de 8 h. à 8 h. 15
**C. H. R. C.**
Causerie sur l'hygiène dentaire par le
Dr EUGENE BLOUIN (Capt.)
"Prévention des troubles dentaires dus à la négligence".


## Examen des Nouveaux au Séminaire

L'examen des Nouveaux, au Séminaire, aura lieu, samedi prochain, le 19 juin, à 9 h. 30, au Pavillon des Classes, à 41, rue Ste-Famille. Cet examen comprend une dictée française, des opérations mathématiques et quelques phrases de traduction anglaise. Chaque élève doit apporter une plume ou un crayon, et son dictionnaire français. On exige des candidats une contribution de 50 sous.

## Au Cambrai



● Bela Lugosi l'homme aux horreurs, qui tient le premier rôle dans le film "Bowery at Midnight", qui prend aujourd'hui l'affiche à ce théâtre.

# chronique de la RADIO

## Ecoutez, aujourd'hui

MARDI, 15 JUIN

8.15 CHRC—Prière du matin
9.30 CBV-CBF—Les chansons que vous aimez
10.36 CHRC—Radio-Journal LE SOLEIL
10.30 CBF-CBV—Vie de famille
11.00 CBV-CBF—Grande Soeur
10.45 CHRC—Pour les dames
11.15 CKAC—Chansonnettes françaises
12.00 CBV-CBF—Jeunesse dorée
12.15 CBV-CBF—Quelles nouvelles
12.30 CKAC—Grande Soeur
12.35 CBV-CBF—Le réveil rural
12.45 CKCV—Nouvelles du SOLEIL
1.00 CBF-CBV—Rue principale
1.30 CBF-CBV—Tante Lucie
2.00 CKCV—Les dernières nouveautés
2.30 CBF-CBV-CBM—Marthe Létourneau soprano, Cécile Préfontaine, pianiste
3.30 WABC—Récital avec Joseph Schuster, violoncelliste, et Nadia Reisenberg, pianiste
3.33 CBV-CBF—Les maitres de la musique
4.00 CKCV—Vers la victoire
4.15 CBV-CBF—Récital de chant
5.00 CHRC—La métairie Rancourt
5.30 CBF-CBV—Les plus beaux disques
5.30 CHRC—Pierre et Pierrette
6.00 CKAC—Vie de famille
6.15 CBV-CBF—Radio-Journal
6.30 CBF-CBV—Causerie du major René Garneau
7.00 CHRC—Le sport chez nos militaires
7.00 CBF-CBV—Un homme et son péché
7.15 CKAC—Le Don Juan de la chanson
7.30 CBF-CBV—Nouvelles de la B.B.C.
7.30 WABC-CBM—American Melody Hour", avec Vivian della Chiesa, Conrad Thibault et Evelyn McGregor, contralto.
7.45 CKAC-CHRC—Mélodies chantées
7.45 CBF-CBV—Sérénade estivale
8.00 CBF-CBV—Les secrets du Dr Morhanges
8.15 CHRC—Garielle Pouliot, soprano
9.00 CHRC—L'heure des vedettes
9.00 CBF-CBV—Concert consacré à Grieg
10.00 CHRC-CKAC—Muriel Millard
10.15 CBF-CBV—Nos Hôtes
10.15 CKCV—Nouvelle du SOLEIL
10.30 CHRC—Mélodies du jour
11.00 CHRC—L'EVENEMENT-JOURNAL
11.00 CKCV—Nouvelles de la B.B.C.
11.30 WABC—Invitation to music
PROGRAMMES D'ANGLETERRE
5.15—London Calling
6.45—Nouvelles
8.07—Canadian Calendar
10.00—Radio-théâtre

## Ecoutez, demain

MERCREDI, 16 JUIN

8.00 CHRC—L'EVENEMENT-JOURNAL
8.15 CHRC—Prière du matin
10.30 CHRC—Radio-Journal LE SOLEIL
11.00 CBF-CBV—Le discours de Mme Chiang Kai-Shek
11.15 CBV-CBF—La métairie Rancourt
11.15 CKAC—Chansonnettes
12.00 CBV-CBF—Jeunesse dorée
12.15 CBF-CBV—Quelles nouvelles
12.30 CBV-CBF—Le réveil rural
12.45 CKCV—Nouvelles du SOLEIL
1.00 CBV-CBF—Rue principale
1.30 CBV-CBF—Tante Lucie
1.45 CBF-CBV—De fil en aiguille
2.30 CBF-CBV-CBM—Récital avec Rita Bilodeau-Fleury, mezzo-soprano.
Hélène Hudson, pianiste
3.30 CKAC-WABC—Trio instrumental
3.33 CBV-CBF—Les chefs-d'oeuvre de la musique
4.15 CBF-CBV—Récital de chant
4.30 CBV—Musique enregistrée
4.30 CBM—Musique de l'Aviation Royale Canadienne
5.30 CHRC—Pierrette et Pierre
5.30 CBF-CBV—Les plus beaux disques
6.15 CKCV—Nouvelles de la C.B.C.
6.30 WABC—Walter Cassell, baryton
6.30 CBV-CBF—Causerie du major René Garneau
7.00 CBF-CBV—Un homme et son péché
7.15 CKAC—Le Don Juan de la chanson
7.15 CBV-CBF—La vie commence demain
7.30 CBF-CBV—Nouvelles françaises de la B.B.C.
7.45 CBF-CBV—La fiancée du Commando
7.45 CKAC-CHRC—Mélodies chantées
8.00 CBFéCBV—Serenade pour cordes
8.00 CKAC-CHRC—Ceux qu'on aime
8.15 CKCV—Guy Ducharme pianiste
8.30 CBF-CBV—Histoire de chez nous
8.30 CHRC—La course au trésor
9.00 CHRC—Radio-Théâtre
9.00 CBF-CBV—Variétés françaises
9.30 CHRC—Le guide du jardinier
9.30 CKCV—Quart-d'heure de la valse
9.30 CBV-CBF—"Chacun son destin"
9.45 CHRC—L'Orgue du rêve
10.00 WABC-CKAC—"Great moments in music avec Jean Tennyson, soprano, Jean Peerce, ténor et Robert Weede, baryton
10.00 CHRC—Le carroussel de l'air
10.15 CKCV—Nouvelles du SOLEIL
10.30 CBM—Théâtre anglais
10.30 WABC—Rise Stevens, mezzo-soprano au programme "Cresta Blanca Carnival"
10.30 CKAC—La voix de l'absent
10.30 CBV-CBF—Récital d'orgue avec Marius Cayouette
10.45 CHRC—Musique de Concert
11.00 CHRC—L'EVENEMENT-JOURNAL
11.15 CKAC—Chansons de Joan Brooks
12.00 TGWA—Radio-Théâtre
PROGRAMMES D'ANGLETERRE
5.15—London Calling
6.45—Nouvelles et commentaires
8.45—Musique d'orgue et valse
9.15—Fanare de la Royale Artillery
11.00—Nouvelles


*Ecoutez*
LE REPORTER
— de —
L'Evénement-Journal
— à —
CHRC
tous les jours,
à 8 h. du matin et
à 11 heures du soir


# AMUSEMENTS

## Pierre Blanchar au Canadien



● Le bel artiste Pierre Blanchar dans une scène du film "L'Etrange M. Victor" cette semaine.

## Beau succès au Paris



● Pierre Mingand et Danielle Darrieux qui assurent le succès du film "Retour à l'Aube" cette semaine.

## Horaires des cinémas

CAPITOL : — Représentations complètes à 2.00, 6.50 et 8.05 hrs. "Spawn of the North" (107 min.) à 2.00 et 8.05 hrs. Actualités à 3.50 et 9.50 hrs. "The Cat and the Canary" (70 min.) à 4.00, 6.50 et 10.00 hrs.

CARTIER : — "Pierre of the Plains" 1.00, 4.00, 7.00, 10.00 hrs. Nouvelles, 2.05, 5.05, 8.05 hrs. "Happy go Lucky", 2.20, 5.20, 8.20 hrs. Continuel tous les jours.

CANADIEN : — "Je chante", 1.00, 4.30, 7.29 hrs. Actualités Fox 2.31, 9.00, 5.43, 9.06 hrs. "L'étrange M. Victor", 2.52, 5.51, 9.21 hrs. Annonces 2.43, 9.12, hrs. Reportages 2.21, 8.50 hrs. Continuel tous les jours de 1.00 à 11.30 hrs.

CINEMA DE PARIS : — Samedi et dimanche : "Retour à l'Aube", 12.30, 3.40, 6.30, 9.40 hrs. "Cognasse", 2.10, 8.10 hrs.

CAMBRAI : — Nouvelles, 1.45, 4.35, 7.10 hrs. Sujets courts 1.55, 4.45, 7.20 hrs. "Bowery at Midnight" 2.05, 7.30, 10.00 hrs. "Caught in the Draft" 3.15, 8.40 hrs.

EMPIRE : — Nouvelles et sujets courts, 1.15, 4.35, 7.50 hrs. "Friendly Enemies", 1.35, 4.55, 8.15 hrs. "The Crystal Ball" 3.15, 6.30, 9.50 hrs. Continuel tous les jours de 1.15 à 11.15 hrs.

FRANCAIS : — "Phantom", 1.00, 7.00, hrs. "Submarine", 2.10, 8.10 hrs. Nouvelles Movietone, 2.20, 8.20 hrs. "Ghost of Frankenstein", 3.25, 9.25 hrs. Dimanche : Soirée à 6.30 hrs.

IMPERIAL : — "Moonlight in Havana", 1.00, 4.06, 7.00, 10.06 hrs. "Star Spangled Rhythm", 2.27, 8.27 hrs.

PRINCESSE : — "Call of the Canyon", 1.00, 4.10, 7.00, 9.10 hrs. "Give out Sister", 3.05, 9.05 hrs.

RIALTO : — Nouvelles, 1.30, 7.50 hrs. "Les gosses", 1.40, 8.20 hrs. "A Haunting we will go", 3.50, 6.45, 10.15 hrs.

VICTORIA : — "Chatterbox", 2.30, 5.30, 8.35 hrs. "Sin Town", 1.00, 4.00, 7.00, 10.05 hrs. "Spanish Fiesta", 3.45, 6.45, 9.50 hrs. Nouvelles, 2.20, 5.20, 8.25 hrs. Continuel tous les jours de 1.00 à 11.15 hrs.

CINEMA DE LEVIS :—"Kid Glove Killer", 7.00, 9.50 hrs. Nouvelles Movietone, 8.15 hrs. "The Field Mouse" (en couleurs), 8.25 hrs. "Iceland", 8.35 hrs.

ACADEMIE DE MUSIQUE : — "Song of the Islands", 6.45, 9.50 hrs. Reportage No 28, 8.00 hrs. "One Man Navy", 8.10 hrs. "La Mascotte", 8.20 hrs.

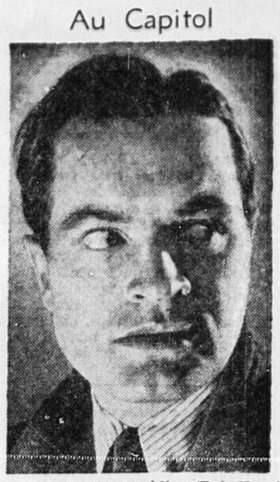
THEATRE CANADA : — "Sweetheart of the Fleet", 7.00, 9.45 hrs. Comédie, 8.05 hrs. "The Forest Rangers"', 8.15 hrs.

## A l'Empire



● Ray Milland et Paulette Goddard, dans une scène de 'The Crystal Ball' l'attraction courante.

## Au Capitol



● L'inimitable comédien 'Bob Hope' nous revient aujourd'hui, demain et jeudi, avec Paulette Goddard, dans "The Cat and the Canary".


**CINEMA de PARIS**
DANIELLE DARRIEUX
RETOUR à l'AUBE
DOUBLE PROGRAMME
TRAMEL Cognasse

**EMPIRE** d'aujourd'hui à jeudi
RAY MILLAND ★ PAULETTE GODDARD
*The Crystal Ball*
Aussi : Charles Winniger, Charles Ruggles, James Craig, Nancy Kelly dans "Friendly Enemies".

**VICTORIA**
D'AUJOURD'HUI à JEUDI
Mat. 18c—Soir 26c—plus taxes
JOE E. BROWN — JUDY CANOVA
dans "CHATTERBOX"
BROD. CRAWFORD
CONSTANCE BENNETT
PATRICK KNOWLES dans
"SIN-TOWN"

**★ CARTIER**
AUJOURD'HUI : Mary Martin, Dick Powell dans "Happy Go Lucky", aussi John Carroll et Ruth Hussey dans : "Pierre of the Plains".
COMMENÇANT MERCREDI:
JUDY GARLAND, George MURPHY dans "LITTLE NELLIE KELLY"
NELSON EDDY, RISE STEVENS dans "CHOCOLAT SOLDIER"
MAT. 25c—SOIR 35c— Taxe comprise

**IMPERIAL**
Programme musical : "Star Spangled Rhythm" avec Bing Crosby, D. Lamour, Bob Hope et plusieurs autres. "Moonlight in Havana", avec Allan Jones et Jane Frazee.
COMMENÇANT DEMAIN :
"SEVEN SWEETHEARTS"
avec Kathryn GRAYSON et Van HEFLIN
"PHANTOM KILLER"
avec Joan WOODBURY et Dick PURCELL

**CAMBRAI** D'aujourd'hui à vendredi
MAT. 14c—SOIR 22c—Plus taxe
Bela LUGOSI in "BOWERY AT MIDNIGHT" with John ARCHER, Wanda McKAY
AUSSI EN PRIMEUR : —
Paramount Presents
BOB HOPE, DOROTHY LAMOUR in "CAUGHT IN THE DRAFT" with Lynne Overman, Eddie Bracken

**RIALTO** AUJOURD'HUI
SERGE GRAVE, JACQUES TAVOLI dans LES DEUX GOSSES
GERMAINE ROUER, ANNIE DUCAUX, MAURICE ESCANDE
FILM SPECIAL
Le plus grand spectacle de magie que vous ayez vu !
Stan LAUREL, Oliver HARDY
DANTE THE MAGICIAN
"A HAUNTING WE WILL GO"

**PRINCESSE**
Comédie musicale : "Give out Sisters" avec les Andrews Sisters, les Jivin' Jacks and Jills. Aussi "Call of the Canyon" avec Gene Autry. Ep. 10 — "G-Men vs The Black Dragon".
COMMENÇANT DEMAIN :
TENTING TONIGHT ON THE OLD CAMP GROUND
avec John Mack Brown et Tex Ritter
"THE BIG STREET"
avec Henry Fonda et Lucille Ball
"LET'S GET TOUGH"
avec les "EAST SIDE KIDS"

**CAPITOL** Matinée 25c. Soirée 30-40c. Plus taxes
UN THEATRE FAMOUS PLAYERS
3 JOURS COMM. AUJOURD'HUI
*à 4 h., 6 h. 50 et 10 h.*
L'un des meilleurs films mystérieux de ces dernières années vous revient et vous l'apprécierez tout autant que la première fois !
BOB HOPE, PAULETTE GODDARD
with John Beal • Douglass Montgomery
Gale Sondergaard • Elizabeth Patterson
"THE CAT AND THE CANARY"
Second spécial à 2 hrs et 8 h. 05
Vous voudrez voir ou revoir cette superbe production !
George RAFT • Henry FONDA • Dorothy LAMOUR
"SPAWN OF THE NORTH"
SOUSCRIVONS AU FONDS DE SECOURS GREC

**CANADIEN**
Raimu dans L'Etrange Monsieur Victor avec Pierre BLANCHAR
En programme double avec
LE VOILÀ PLUS GAI QUE JAMAIS ! Charles TRENET dans JE CHANTE


## L'AGENT SECRET X-9

Episode 314

PAR ROBERT STORM

(Copyright Public Ledger Inc.)



## Grève générale dans les chantiers

(Suite de la 1ère page)

**Donat St-Pierre, présidents des locaux 3 et 7 de la même union. M. Paul-E. Marquette, directeur provincial du Congrès Canadien du Travail et M. Arthur Viziau, organisateur général, ont adressé la parole aux ouvriers au cours des deux assemblées. Ils ont mis les travailleurs au courant de la situation, leur faisant les recommandations appropriées.**

**"Je veux que vous examiniez les deux côtés de la médaille, a-t-il dit. Je veux que vous examiniez tous les détails. Dans une situation comme celle-ci, il y a d'un côté ce que l'ouvrier doit envisager pour lui et ses dépendants, et de l'autre, la question nationale, et partant, ses responsabilités. Je dis ceci, dit-il, afin que personne ne puisse venir reprocher à nos ouvriers et à moi-même, d'avoir négligé les deux aspects de la situation.**

**"C'est à vous de prendre une décision, dans le cas qui vous concerne, continua-t-il. Ce n'est ni mon intention, ni celle de vos officiers, d'influencer la décision que vous allez prendre. Si la décision en question doit être l'arrêt du travail, il faudra que les ouvriers se soumettent en tous points aux prescriptions de la loi et aux directives de leurs chefs de file.**

**"Vous passerez par des moments difficiles. Il faut s'entendre — et j'insiste sur ce point — afin d'éviter des actes répréhensibles. Il est absolument nécessaire que vous ayiez et que vous gardiez un parfait contrôle de vous-mêmes".**

**Les autres orateurs furent, à Québec, MM. A.-L. Bergeron et Roméo Chevalier, de Québec; à Lauzon, MM. St-Pierre, Samson et Charlie Fox.**

**Aux deux endroits, les ouvriers trouvaient à peine la place de se loger. A la salle Loyal, notamment, il y avait du monde jusque dans la rue, et l'on entendait par les fenêtres, le fracas des voix et des applaudissements.**

**Tous les ouvriers présents se sont écriés d'une seule voix : "La Grève !"**

**Aux chantiers de la Morton Engeneering, la grève commençait effectivement à minuit, hier soir. A Lauzon, le travail d'une équipe de travailleurs devant se poursuivre durant toute la nuit, elle ne commence que ce matin, à l'arrivée de l'autre équipe, soit à six et sept heures.**

**Offres des patrons**

**Vers la fin de l'après-midi, les officiers des ouvriers furent mis au courant du désir des représentants des patrons de tenir une conférence conjointe, dans le but de discuter de certaines propositions d'entente.**

**L'assemblée eut lieu, une heure plus tard, à Lauzon.**

**Les patrons étaient représentés par MM. Sauvageau, secrétaire de la Davie Shipbuilding, Dave Craig, assistant surintendant, de la Davie Shipbuilding ; M. Georges-T. Davie et M. Roméo Paquet, de la Geo.-T. Davie & Sons, et Me Ross Drouin, qui représentait la Morton Engineering. Les ouvriers étaient représentés par les présidents des trois locaux de leur union, accompagnés de plusieurs autres officiers.**

**Les patrons s'en sont tenus à leur refus sur la question de l'atelier fermé, mais ont fait certaines propositions concernant le niveau des salaires.**

**Ils ont offert d'augmenter les salaires des ouvriers des trois chantiers, d'après leur classification, de la moitié de la différence entre les salaires correspondants des ouvriers locaux et ceux de la Canadian Vickers, à Montréal. Ce sont là les points principaux des discussions qui ont été faites au cours de cette conférence conjointe. On a également signalé que les patrons avaient proposé un ajustement des salaires d'après l'échelle des salaires des chantiers montréalais. A cause de son imprécision et du défaut des représentants des patrons à l'expliciter complètement, elle a été rejetée.**

**Le conseil de Lauzon**

**Au cours de la soirée, le maire de Lauzon, M. J.-Ernest Bolduc, a appris que les ouvriers s'étaient mis en grève. Grande assemblée des ouvriers des chantiers maritimes de Lauzon sur le terrain de la patinoire municipale de Lauzon— près de 3,000 ouvriers — vote unanime en faveur de la grève. Le maire a dit qu'il regrettait beaucoup de voir que les compagnies des chantiers maritimes n'ont pas cru bon de se rendre aux demandes logiques des ouvriers, "car c'est un fait reconnu que nos ouvriers ne reçoivent pas les salaires payés à ceux des chantiers de Montréal, de l'Ontario et de l'ouest du Canada."**

**Le maire espère aussi, par les négociations qui se sont faites à date, et vu que les ouvriers ont suivi les directives des autorités fédérales, que les compagnies se rendront, dans le plus court délai possible, aux demandes qui leur sont faites.**

**Le maire croit sincèrement que le public en général sympathisera avec les ouvriers qui ont toujours été cités à l'honneur pour leur rendement et leur travail journalier par les officiers supérieurs de ces compagnies.**

**Les échevins ont aussi adressé la parole et ont dit qu'ils supportaient les ouvriers dans leurs demandes. Ils ont dit qu'ils se tenaient à leur disposition pour les aider le mieux possible. Ils espèrent que tout se passera dans l'ordre et dans le calme et que la situation ne tardera pas à redevenir normale.**

## Litige porté devant le Conseil

(Suite de la 1ère page)

**nouvelle de la grève se répandait à Québec comme une traînée de poudre, les directeurs d'une des compagnies intéressées n'avaient pas encore été mis au courant des derniers développements survenus au cours de la soirée. Le président de cette compagnie, le colonel Morton, était absent, et l'un de ses principaux collaborateurs que nous avons interrogé, a déclaré que les directeurs de l'union ne l'avaient pas encore informé de la décision prise à l'issue de l'assemblée tenue par les travailleurs. Tout comme les compagnies Davie Shipbuilding & Repairing et George T. Davie & Son, la compagnie Morton Engineering & Dry Docks s'est opposée à la demande de l'union en ce qui a trait à l'atelier fermé.**

**Les compagnies ont fait connaître leur attitude devant la Commission d'enquête qui a siégé récemment à Québec et, comme nous l'ont déclaré nos informateurs, une décision devra maintenant être prise par le Conseil national du Travail.**

## Les Français font de l'algèbre

Londres, 15. — (P.C.) D'après une information parvenue à Londres, les patriotes français ont découvert une nouvelle façon de dire "V pour Victoire". Ils écrivent à la craie sur les murs la formule algébrique suivante : "G plus G égalent V", ce qui veut dire : "Giraud avec de Gaulle nous apportera la victoire".

## Les phoques

Washington, 15. — (P.C.) Le Canada et les Etats-Unis se sont entendus pour maintenir la protection des troupeaux de phoques à fourrures du Pacifique, et de se diviser également la part de la prise qui avait coutume d'aller au Japon, a-t-il été annoncé hier.

L'entente signée entre les deux pays à la fin de 1942 a été renvoyée au Comité des relations étrangères du Sénat, sous forme de bill présenté par le président Tom Connolly, du Texas.

## Pouliot reçoit des centaines de lettres par semaine

Ottawa, 15. — (PC) Le bureau de M. J.-F. Pouliot à la Chambre des Communes ressemble à un magasin général de campagne, excepté qu'on n'y trouve pas de barils de biscuits, de melasse ou de vinaigre, a-t-il dit hier.

Le député libéral de Témiscouata dit qu'il a épuisé son secrétaire et trois autres sténographes au cours des dernières quarante-huit heures en tentant de répondre à son courrier. Il dit qu'il reçoit de 400 à 500 lettres par semaines — ou une moyenne de 60 à 75 lettres par jour.

Son bureau est rempli de livres, de dossiers de correspondance, d'exemplaires du Hansard. Quatre tables plient sous des monceaux de dossiers et tous les fichiers débordent.

"C'est un vrai magasin général", dit M. Pouliot à un reporter en s'excusant de l'état de son bureau.

"Tout chacun me demande n'importe quoi", ajouta-t-il.

"Je dois trouver des réponses à des problèmes agricoles, au rationnement de l'essence, aux difficultés des soldats de langue française qui veulent être versés dans des unités de langue anglaise, aux allocations des dépendants, aux cas des inaptes au service, aux pensions des vétérans, à des questions concernant les Postes et un tas d'autres choses".

## La journée des Nations unies

(Par la Presse Canadienne)

Les citoyens de 32 antions unies ont célébré hier la "journée des Nations unies". Cette célébration coïncida avec le "flag Day", autrefois une fête strictement américaine. Partout de Londres à Melbourne, de Beirouth à Honolulu, de Washington à Tchoung-Kink et dans plusieurs autres villes des amis de la liberté les drapeaux des nations unies claquèrent dans le vent.

## Les chantiers maritimes du St-Laurent

(Suite de la 1ère page)

**tifiées dans bien des cas, et entend y faire justice dans le plus bref délai possible. C'est l'information que le correspondant de L'Evénement-Journal a obtenue à bonne heure ce matin, à Ottawa. Le nom du régisseur n'a pas encore été annoncé, mais il est possible qu'un haut fonctionnaire du ministère des Munitions et Approvisionnements accepte temporairement cette responsabilité.**

**Hier après-midi, à la Chambre des Communes, M. Maurice Bourget, député de Lévis, a posé nettement la question à M. Howe. "Le gouvernement, demanda M. Bourget, a-t-il l'intention de nommer un régisseur des chantiers maritimes du Bas Saint-Laurent ?"**

**La réponse de M. Howe, sans contenir de promesse formelle, est cependant révélatrice : "le gouvernement étudie l'opportunité de prendre les chantiers maritimes sous son contrôle et il sera en mesure de faire une déclaration en Chambre à ce sujet."**

**Il indique en outre, et c'est ce qui est important dans sa déclaration, que les ouvriers nourrissent certains griefs, peut-être pas sans raison. M. Howe poursuit en exprimant l'espoir que les ouvriers ne feront rien d'ici sa déclaration.**

**Le fait que M. Howe ait souligné que les griefs des ouvriers ne sont peut-être pas sans raison dénote que les représentations qu'on lui a faites ne sont pas restées sans effet. Il est au courant de la situation et, après consultation avec le ministre du Travail, l'hon. Humphrey Mitchel, il annoncera, peut-être aujourd'hui ou peut-être demain, la nomination d'un régisseur.**

**Officieusement, L'Evénement-Journal apprend que la décision est prise et que le régisseur est choisi, mais en temps de session, les ministres préfèrent annoncer ces mesures aux Communes en premier lieu, afin de sauvegarder, autant que possible, les prérogatives du Parlement.**

## Retour de Gee

Pittsburgh, 15. — (P.A.) Johnny Gee, le lanceur gaucher de six pieds et 9 pouces, pour lequel les Pirates de Pittsburgh payèrent $75,000 seulement pour s'apercevoir après qu'il ne pouvait plus lancer à cause d'une blessure à l'épaule, croit encore une fois que son bras est en condition. Gee a annoncé à la direction du Pittsburgh qu'il a pratiqué avec les clubs Syracuse et Toronto de la ligue Internationale et il a ajouté que pour la première fois depuis quatre ans il pouvait lancer avec force. Les Pirates, qui ont bien besoin de lanceurs, ont répondu à Gee de venir pratiquer avec eux à compter de mardi. Gee se retira volontairement du baseball en juillet dernier après avoir vainement tenté à plusieurs reprises de faire un retour au jeu.

## Whitelaw dans l'Aviation

Toronto, 15. — (P.C.) Bob Whitelaw, 26 ans, joueur de défense des Reds de Providence dans la Ligue Américaine, est entré dans l'aviation récemment. Ancien joueur du club junior de Winnipeg, Whitelaw a déjà joué avec le Harringay, de Londres. En 1940-41, cet athlète portait les couleurs des Red Wings, de Détroit, de la Ligue Nationale de hockey.

# Ce que l'on découvre et ce que l'on apprend en observant, au Capitole

### Les Argentins, dans leur révolte contre Castillo, ont-ils subi l'influence de la conférence de Hot Springs, dont ils étaient absents ? — L'Afrique et le caoutchouc. — Les Républicains préparent l'après-guerre.

Washington, 15. — (P.C.) Par J.-F. Sanderson). Il serait intéressant un de ces jours d'apprendre quelle relation il y a eu entre la conférence des nations unies sur les problèmes alimentaires à Hot Springs, Virginie, et le renversement du gouvernement Castillo en Argentine.

L'Argentine, l'un des pays les plus importants au point de vue de la production alimentaire, n'avait pas été invité à la conférence, à cause du refus du président Castillo de rompre les relations diplomatiques de son pays avec l'Axe. Cela faisait partie du traitement silencieux que cette fière république de l'Amérique latine subissait depuis plusieurs mois, plus spécialement de la part des Etats-Unis. On ne peut évidemment pas supposer que la révolution de palais qui a eu lieu en Argentine fut le résultat direct de la conférence de Hot Springs, mais le fait que ce pays ait été de la sorte officiellement "snubé" peut avoir constitué un facteur contributoire dans le malaise qui a provoqué le coup d'Etat.

**Le caoutchouc**

L'Afrique commence à prendre de l'importance au point de vue de la production du caoutchouc. La perte de l'Extrême-Orient, particulièrement des Indes orientales néerlandaises et de la Malaisie, a donné un grand coup aux approvisionnements des nations unies en caoutchouc. Mais, en Afrique orientale, de même qu'en Afrique occidentale, et plus particulièrement au Kénya, dans le Tanganyka, sur la Côte d'Or et dans la Sierra Leone, la production du caoutchouc augmente constamment et, bientôt, le continent noir deviendra peut-être l'un des plus importants producteurs de cette matière. La majeure partie du caoutchouc brut ainsi produit est dirigée vers l'Union sud-africaine.

**La politique**

Fait qui indique bien la confusion qui existe au sein de ce parti, les républicains ont maintenant deux comités au travail sur le rôle que devront jouer les Etats-Unis dans le monde d'après-guerre. L'un, le Conseil des 49, a été nommé par Harrison-E. Splangler, président du comité national républicain, et représente les vieux de la vieille. L'autre, l'Association de politique républicaine d'après-guerre, recrute les partisans républicains dans tout le pays en vue d'un objectif sans équivoque; la coopération internationale et la responsabilité internationale après la guerre.

Le Conseil des 49 est composé de gouverneurs, sénateurs et représentants républicains: Sa fonction est de tenir une enquête approfondie sur les problèmes d'après-guerre et d'émettre une série de rapports consultatifs en vue de la convention nationale de 1944. Par dessein ou autrement, il se compose en majeure partie d'isolationnistes. L'autre comité, formé par un jeune avocat de Chicago, Deneen-A. Watson, a pour mission de combattre, par l'organisation et l'éducation, toute tendance vers un retour à l'isolationnisme.

**Quatrième mandat**

Toutes les récentes enquêtes conduites auprès de l'opinion publique indiquent que le peuple américain semble actuellement favoriser le renouvellement du mandat du président Roosevelt si la guerre est encore en progrès en 1944. Cette condition est cependant importante, car l'opinion est défavorable à un quatrième mandat présidentiel si l'élection se fait en temps de paix.

**Le prix de la guerre**

Vers la fin de 1944, la guerre aura coûté aux nationst unies la moitié d'un trillion de dollars, selon les estimés du département du Commerce des Etats-Unis. Cet estimé comprend les frais de guerre de même que le coût des préparatifs depuis 1932, soit depuis l'ascension de Hitler au pouvoir. Il s'agit d'un calcul basé froidement sur des dollars et des cents et il ne tient aucunement compte du sang versé, de la destruction, des souffrances et de la misère causée par Hitler.

Le Canada occupe le cinquième rang dans cette liste, avec une dépense de $4,814,000,000, après les Etats-Unis, l'URSS, la Grande-Bretagne et la France qui sont en tête de la liste.

## Un bouton spécial pour les étudiants suivant ces cours

Un bouton spécial, portant les mots "Army University Course", sera arboré par tous les étudiants qui suivront le cours universitaire de l'armée ,dans douze universités canadiennes. Les officiers des Relations extérieures de l'Armée, à Ottawa, ont donné récemment quelques précisions concernant ces cours, qui pourront admettre 1,270 jeunes Canadiens. Ces cours sont entièrement gratuits.

Pour pouvoir faire une demande d'admission à ces cours, il faut être âgé de 17 à 22 ans, posséder un minimum d'instruction nécessaire, et être convenablement classé, au point de vue médical. Ceux qui seront admis devront revêtir l'uniforme militaire, et faire au moins cinq heures d'exercices avec le C.E.O.C. de l'université à laquelle ils appartiennent.

Le programme des études fournira des connaissances en Mathématiques, en physique, en chimie et dans d'autres connaissances qui les rendront aptes à servir dans les divisions blindées, du corps de Génie, du corps d'intendance, des Magasins militaires, et des services spéciaux de l'armée.

Le fait d'être admis à ces cours ne voudra pas nécessairement dire que le candidat doive obtenir son brevet d'officier. Ce sera à ce dernier de se faire valoir, et ses chefs verront si l'on doit lui accorder une commission. Non seulement les cours sont gratuits, mais les étudiants recevront la solde régulière de l'armée, suivant leur grade.

Comme le nombre de places est restreint, on recommande aux étudiants de se presser et de donner leurs noms à l'université de leur choix dans le plus bref délai possible.

Les cours universitaires de l'Armée seront donnés dans les universités suivantes : l'université Acadia, de Wolfville, N.-E., le Mount Allison, de Sackville, N.-B., l'université McGill et l'université de Montréal, l'université Queen's, de Kingston, l'université Western Ontario, de London, l'université de Toronto, l'université d'Ottawa, le McMaster, de Hamilton, l'université de la Saskatchewan, de Saskatoon, l'université de l'Alberta, Edmonton, et l'université de la Colombie, à Vancouver.

## Deux joutes de la Ligue de balle molle de la Cité

La ligue de balle molle de la cité présentera deux parties régulières de sa cédule, ce soir, au parc Dollard des Ormeaux.

A 7 h. 30, la Teinturerie Ferland jouera contre le Champlain Leather tandis que le club "Artillerie Proof" et le Centre Récréatif de Limoilou compléteront ce programme.

Si nous en jugeons d'après la partie à laquelle nous avons assisté, dimanche dernier, les rencontres de ce soir donneront assurément lieu à du jeu fort intéressant.

Ce sera le premier programme double de la ligue à être présenté à la lumière cet été. On compte sur la présence de nombreux amateurs.

## Courte grève à la Brasserie Boswell

Une grève d'une quarantaine de membres d'une union ouvrière de la Brasserie Boswell ont fait une grève de près d'une demi-journée, hier. Ayant déclaré la grève à la suite du congédiement d'un de leurs compagnons de travail, les ouvriers ont quitté les ateliers de la brasserie, hier matin. On n'a signalé aucun désordre, si ce n'est que les grévistes, restèrent assis, sur les trottoirs, au voisinage de l'établissement. La grève a pris fin au début de l'après-midi, lorsque le différend a été réglé.

## Le Rév. Sclater rend hommage à nos troupes outre-mer

Toronto, 15 — (P.C.) — Le très révérend J.-R.-P. Sclater, modérateur de l'Eglise Unie du Canada, est arrivé à Toronto, hier, après un voyage de six semaines en Angleterre, avec des éloges à l'endroit des forces canadiennes outre-mer.

"L'archevêque de Canterbéry", dit-il, "m'a parlé dans les termes les plus flatteurs de la bonne conduite des forces canadiennes en Angleterre".

"S'il est une chose qu'il faut dire aux parents et amis de ces hommes au Canada, c'est qu'ils ne devraient pas adresser de lettres déprimantes aux combattants. Si le petit Jean a les oripiaux, n'en parlez au papa qu'après qu'il sera guéri".

Le Dr Sclater dit que les pilotes canadiens de bombardier sont "merveilleux", et il ajouta: "Le gouvernement canadien a bien fait en décidant que chaque homme à bord d'un bombardier devrait avoir rang d'officier. Ils dépendent tous les uns des autres. Ils sont un suprême exemple du travail d'équipe".

## Kaiser et Hughes expérimentent un énorme hydravion

Washington, 15. — (P. A.) Henry-J. Kaiser et Howard Hughes construisent actuellement, quelque part sur la côte ouest, un immense hydravion d'expérimentation. Cet appareil, entièrement fait de contreplaqué, sera mu par huit moteurs et pourra transporter 60 tonnes de marchandises.

Ce sont là quelques-uns des détails que l'Office d'Information de Guerre des Etats-Unis a révélés hier sur cet avion qui est certainement le plus gros appareil actuellement en construction au monde.

Les officiels ont désigné sous le chiffre HK-1 cet hydravion qui aura un poids brut de 400,000 livres. Voici quelques autres détails :

Capacité en combustible, 8,000 lons ; vitesse de croisière moyenne, 174 milles à l'heure ; envergure des ailes, 320 pieds ; longueur, 218 pieds.

En comparaison, le DC-3, un bimoteur grandement employé par les services militaires et les lignes aériennes des Etats-Unis, a une envergure de 123 pieds et une longueur de 64 pieds et demi.

## Vol de boissons

Halifax, 15. — (PC) Des débardeurs qui ont volé des liqueurs à même un chargement débarqué cette semaine ont été poursuivis et d'autres le seront également, a annoncé la police locale. Environ 260 pintes de boissons alcooliques ont été dérobées sur un chargement de 21,000 caisses.

## Phelan à Montréal

Montréal, 15. — (PC) M. T.-J. Phelan, directeur intérimaire de l'Office international du Travail ici, est rentré d'un voyage de six semaines en Angleterre, fait sur l'invitation du ministre du Travail Ernest Bevan.

## La session fédérale

(Suite de la page 3)

B. Hanson, ancien leader parlementaire des progressistes-conservateurs.

**Nouveau carburateur**

M. Howe a déclaré à la Chambre des Communes qu'il n'avait pas entendu parler de l'invention d'un nouveau carburateur pouvant épargner l'essence, mais il a ajouté qu'il existe un Bureau des inventions qui verra à donner son attention à cette invention. (Le jeune mécano et inventeur, Melford-J. Ball, de Weyburn, Saskatchewan, a déclaré hier à la Presse Canadienne qu'il espère que le nouveau carburateur qu'il a inventé aidera les aviateurs alliés à étendre le rayon d'action des bombardiers bien au delà de leurs limites actuelles. Il prétend que son invention augmentera de moitié la distance que peu permettre de parcourir un gallon de gazoline).


**SERVICES SPÉCIALISÉS**

**"P. FERLAND INC."**
TEINTURIER, NETTOYEUR, EXPERT. Le passé de la Maison P. Ferland est votre GARANTIE d'une entière satisfaction. Pourquoi courir les risques d'un nettoyage "BON MARCHE", (seconde qualité), quand vous pouvez obtenir le meilleur à des prix tout à fait raisonnables ? P. FERLAND INC., nettoyeur licencié SANITONE, 155-157 RUE DU PONT, tél.: 4-3531
HB-CDHC-S78295-C

TEINTURERIE MATHIEU LTEE : Nettoyage, pressage et teinture sont obtenus selon les méthodes les plus sûres, avec des produits de première qualité 15 RUE ST-ALBERT, Québec, tél : 4-1600.
IRX-Ser S.-H.-S73307-C

**R.-H. JALBERT LTEE**
DIRECTEURS FUNERAIRES. Salon mortuaire moderne. Embaumeurs et fleuristes Tél. : 4-1196. 132, 3e AVENUE, Limoilou.
HEX-Serv.S.-HC-S78456-C


**IN MEMORIAM**

**BOURGET** — A Bienville le 11 juin 1943, à l'âge de 76 ans, est décédé Wilfrid Bourget, époux de dame Clara Fagault.

Les funérailles auront lieu mardi matin, le 15 juin, à 10 heures.

Départ des salons mortuaires de la maison J.-P. Thibault, 9, rue Commerciale, Lévis, à 9 heures 45, pour l'église de Bienville et de là au cimetière Mont-Marie.
14juin-2fs-S79714-E

**O'LEARY** — A Montréal, le 13 juin 1943, au domicile de son gendre, M. J.-W. McAnally, est décédée Isabelle Maguire, épouse bien-aimée de feu sieur John-P. O'Leary.

Sa dépouille mortelle arrivera à la gare du Palais aujourd'hui, mardi 15 juin, à 1 h. 35 p.m.

Ses funérailles auront lieu mercredi à 9 heures a.m.

Départ des salons mortuaires Adélard & Gustave Lépine, 42 chemin Sainte-Foy, à 8 heures 30, pour l'église Saint-Patrice, rue MacMahon. Inhumation au cimetière Saint-Patrice. B-S79802-E

**PAQUET** — A l'hôpital St-François d'Assise, le 12 juin 1943, à l'âge de 84 ans et 9 mois, est décédée dame Adélaide Plamondon, épouse de feu J.-Baptiste Paquet.

Les funérailles auront lieu mercredi à 9 heures.

Le départ se fera des salons mortuaires de la maison Sylvio Marceau, à 800, rue St-Vallier, à 8 h. 45, pour l'église de Notre-Dame de Lourdes, puis le cimetière St-Charles. 14juin2fs-B-S79716-E

**Parents et amis sont priés d'assister aux funérailles.**




**Du Café digne d'un Roi!**

EST-CE que le roi de *votre* maison aime le café? Il ne pourrait pas s'attendre à un mélange de cafés meilleur et plus satisfaisant que le Maxwell House. Et voici pourquoi:

**1.** Les cafés qui sont employés dans le fameux mélange Maxwell House sont des cafés rares et extra-savoureux — sélectionnés pour leurs qualités spéciales et leur arome sans égal.

**2.** Ce mélange est torréfié d'après un procédé remarquable qui torréfie chaque grain de café *uniformément* et jusqu'au centre—et en retient toute la saveur exquise.

Pour avoir ce qu'il y a de mieux en fait de café, choisissez toujours le Maxwell House.

A cause de la guerre, le Maxwell House est maintenant vendu en sacs—en une seule Mouture à Toutes Fins — et vous revient moins cher.

Cette mouture convient pour *toutes* les façons de faire le café—bouilli, au percolateur ou dans une cafetière en verre. Si vous vous servez d'une cafetière en verre, vous préférerez peut-être laisser infuser le café un peu plus longtemps.




CAFÉ **Maxwell House**

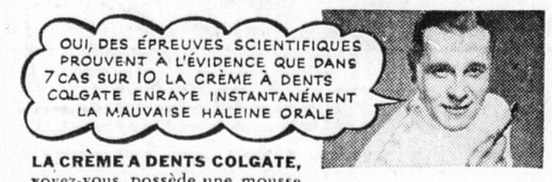
MH233F Un Produit de General Foods

# DEUX C'EST TROP




*Vous croyez que VOTRE haleine est bonne, mais les autres pensent peut-être autrement!*

**Ne prenez pas de chance! Employez la Crème à Dents Colgate—purifiez votre haleine tout en nettoyant vos dents!**




**LA CRÈME A DENTS COLGATE,** voyez-vous, possède une mousse active et *pénétrante* qui va dans les interstices cachés entre les dents — aide à enlever les particules d'aliments en décomposition et les odeurs de salive stagnante qui sont une si grande *cause* de mauvaise haleine. Colgate *assure* la pureté de votre haleine!

**ET COLGATE** a un agent de polissage sûr et inoffensif qui nettoie l'émail parfaitement et avec douceur—fait briller les dents de leur éclat naturel! Et la délicieuse saveur piquante de Colgate plaît aux enfants comme aux adultes.







Il bégaye un compliment: Vous êtes... vous êtes... ravissante. Pourrais-je vous voir ce soir? Oui, la belle, vous le troublez, grâce à votre teint invitant. Et c'est facile—avec le MASSAGE DE BEAUTE PALMOLIVE quotidien.

Pourquoi ne prendriez-vous pas aujourd'hui l'habitude du Palmolive pour la beauté? *Voici tout ce qu'il faut faire: Chaque fois que vous vous lavez, tapotez votre peau avec la mousse de Palmolive—comme si c'était une crème—pendant 60 secondes—rincez-vous, c'est tout!*



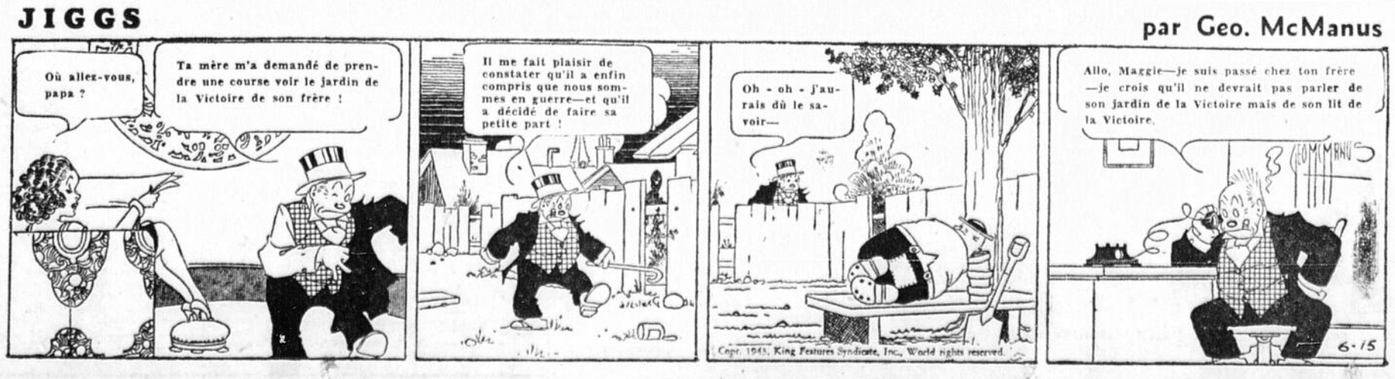

Rappelez-vous que le nouveau Palmolive amélioré *soulage la peau sensible* tout en la nettoyant et en l'embellissant, parce qu'il est fait aux huiles d'olive et de palme—les meilleurs conditionneurs naturels de la peau.

**VOUS GAGNEREZ SON AFFECTION avec un TEINT PALMOLIVE**


## LE CAPITAINE JACQUES — L'agneau du sacrifice — Par FRANK TINSLEY




## JIGGS — par Geo. McManus



# Les Allemands ont vainement tenté de traverser la Donetz, dans le sud

**L'attaque nazie a eu lieu dans la région de Lisichansk. — Plusieurs douzaines de soldats ennemis ont été fauchés par la mitraille soviétique. — Les Rouges attaquent dans le secteur d'Orel. — L'aviation est active.**

Londres, 15 — (P.C.) — Une vaine et coûteuse tentative allemande pour passer la Donetz dans le sud et un sanglant engagement local dans le secteur d'Orel, sur la ligne centrale des Soviets, ont été annoncés hier soir par le communiqué régulier de Moscou.

Les Allemands, armés de mitrailleltes, tentèrent de passer sur la rive gauche de la Donetz dans la zone de Lisichansk, où la ligne soviétique enjambe la rivière en direction de l'est. Plusieurs douzaines de soldats nazis furent fauchés par la mitraille soviétique et un plus grand nombre se noyèrent.

Dans le secteur d'Orel, les troupes soviétiques sont engagées dans des opérations qui, selon le communiqué, n'ont qu'une importance locale. Trois batteries d'artilleries et deux batteries de mortiers des nazis furent détruites et 100 Allemands furent fauchés dans ce secteur.

Trois avions allemands ont été abattus par la D.C.A. et deux aviateurs nazis ont été capturés.

La force aérienne rouge a continué d'être active sur les divers points du front. Les unités aériennes ont détruit ou endommagé au moins 20 camions qui transportaient des troupes, fait sauter un dépôt de munitions et réduit au silence trois batteries d'artillerie. Plusieurs trains ont également été attaqués par les Soviets.

# L'Europe est devenue un fief économique du Troisième Reich

**Les combines industrielles allemandes ont transformé l'Europe en un empire qui pourra demeurer puissant, même si le Reich est vaincu. — Une opinion de l'Office de l'Information de guerre aux Etats-Unis.**

Washington, 15. — (P. A.) Les géantes combines industrielles nazies ont transformé l'économie de l'Europe en un empire industriel "qui pourra demeurer puissant" en dépit des changements susceptibles de se produire dans la haute direction de l'Allemagne, du parti nazi ou de l'armée allemande, a déclaré hier l'Office de l'Information de Guerre.

"Pas une seule entreprise industrielle importante dans les pays occupés d'Europe n'a échappé à la serre de la domination allemande", dit cet Office dans une étude portant sur le pillage et la main-mise des Allemands en rapport avec l'industrie lourde allemande.

Les grandes maisons industrielles et financières du Reich, dirigées par Hermann Goering, ont eu recours "à la pression économique la plus draconienne et à la terreur politique" pour étendre leur puissance sur les industries fondamentales de l'Europe, "sous la protection du parti nazi et de la Wehrmacht allemande", dit le rapport.

L'organisation-clé, à laquelle Goering a donné son nom et dont il profite, est "une entreprise strictement nazie", et le gouvernement nazi détient plus de 50 pour cent de ses actions. C'est aussi le parti nazi qui même son directorat et ses administrateurs. Formée d'abord pour exploiter les ressources de mineral de fer allemandes, elle embrasse aujourd'hui presque chaque sphère de l'industrie lourde en Europe, principalement les mines et les métaux, les machines, les armements, et le commerce fluvial. "La conquête et l'exploitation nazies ont multiplié plusieurs fois la richesse et la puissance de cette combine".

C'est en Autriche et en Tchéco-Slovaquie que le trust Goering a réalisé le plus gros butin, mettant la main sur l'Alpine Montan A. G., qui possède la plus riche mine de fer, ainsi que sur sa machinerie, son charbon et ses subsidiaires, comme aussi sur des chemins de fer, des usines de machines, etc., etc.

En Théco-Slovaquie, il a accaparé les fameuses usines de munitions Skoda et la Waffenwerke A. G., par le truchement de laquelle il contrôle les avionneries et les usines d'automobiles.

En Pologne, les nazis ont tout simplement exproprié toute l'industrie et tout le commerce. L'Office de l'Information dit qu'ils se sont emparés de plus de 9,000 grosses usines, d'autres plus petites, de quelque 60,000 entreprises commerciales et de 2,000,000 d'hectares de terre sans verser la moindre compensation à leurs anciens propriétaires.

# Jan Smuts aura deux candidats opposés à la guerre contre lui

**Aux élections générales de l'Afrique du sud. — Un de ces candidats est une femme. — 16 candidats du gouvernement élus par acclamations. — Le chef nationaliste est élu également. — Vote dans 150 comtés, le 7 juillet.**

Pretoria, 15. — (P.C.-Reuters). Le premier ministre Jan Christian Smuts aura contre lui lors de la prochaine élection générale en Afrique du Sud deux candidats opposés à la guerre, dont une femme. Cette élection aura lieu le 7 juillet.

Les deux adversaires du premier ministre, Mme L.-J. Hansen, indépendante, et M. J.-F. Ludorf, nationaliste, se présenteront contre le général dans le comté rural de Standerton, Transvaal.

D'après les nominations officielles dans 150 circonscriptions, 16 candidats du gouvernement de coalition ont été élus par acclamation. Le seul membre de l'opposition à avoir été élu par acclamation est le Dr D.-F. Malan, chef du parti nationaliste.

Le seul membre du cabinet à n'avoir pas eu d'adversaire au moment de la nomination est M. S.-F. Waterson, ministre du Commerce et de l'Industrie et ancien haut commissaire sud-africain à Londres.

Dans un grand nombre de comtés on compte plus de deux candidats, dont plusieurs en faveur de la guerre.

# Diminution dans les ventes au détail au Canada

Brockville, Ont., 15. — (P.C.) Les ventes au détail au Canada seront moins considérables au cours des prochains mois, a déclaré hier soir M. E.-G. Burton, administrateur du commerce du détail à l'Office des Prix, au cours d'une réunion conjointe de clubs sociaux, ici.

Personne, dit-il, ne pourrait prévoir l'importance de la diminution des ventes au détail au cours des mois à venir, "mais vous pouvez être passablement assurés qu'elles seront à la baisse". Chaque marchand devra s'adapter aux conditions rapidement changeantes des jours à venir.

"Soyez assurés que nous aurons davantage, et non pas moins, de réglementation du commerce au cours des mois de guerre futurs, ajouta-t-il. Ce n'est que naturel, vu que de cette manière nous pourrons faire un effort de guerre plus efficace. Je crois que les détaillants pourront émerger de cette période difficile en solide posture. S'ils le font, et je suis persuadé qu'ils le feront, les perspectives d'après-guerre seront fort encourageantes".

## OPINION PERSONNELLE DE CLARK

**Toronto, 15. — (P. C.) Le premier ministre de l'Ontario, Harry Nixon, a dit hier que le major James-H. Clark, de Windsor, orateur de la Législature de l'Ontario, exprimait "son opinion personnelle et non celle du gouvernement" lorsqu'il déclara à Detroit, avant-hier soir, que de 40 à 45 pour cent des citoyens du Canada voteraient pour l'union avec les Etats-Unis si une élection était tenue, en ce moment. M. Nixon refusa de commenter plus amplement le discours du major Clark.**

*Saveur Sans Égale*

**THÉ ET CAFÉ "SALADA"**

**Lorsque la quantité est limitée, la qualité devient encore plus importante.**

## Congé de six mois pour les ex-mineurs

Vancouver, 15. — (PC) Par suite de la Gravité persistante du besoin de charbon, les soldats qui ont obtenu la permission de retourner à leur emploi du temps de paix dans des mines de charbon de la Colombie canadienne, verront leur permission portée de trois à six mois, ont déclaré les autorités militaires ici hier. De plus, les soldats laissant l'armée pour prendre des emplois dans des mines de charbon pourront avoir une permission de six mois.

# Réunion de la C. de C. du comté de Québec

Sous la présidence de M. Joseph Racine, maire de Boischatel, a eu lieu hier soir l'assemblée générale mensuelle de la Chambre de Commerce des comtés de Québec et Montmorency.

Cette assemblée fut tenue à l'Ancienne-Lorette. Une nombreuse assistance était présente. Au cours de la soirée, des cultivateurs des environs se sont plaints et ont protesté parce qu'ils avaient été obligés d'acheter leurs patates de semence à $4.25, $4.50 et même $5 la poche, alors que deux semaines plus tard, alors que les semences étaient terminées, ces pommes de terre se vendaient à $2 la poche.

La Chambre de Commerce a adopté une résolution demandant le drainage de certains terrains qui, actuellement, causent beaucoup de souci aux cultivateurs. Parmi les orateurs qui ont adressé la parole à cette assemblée, se trouvaient M. Jos. Racine, président, qui a parlé des oeuvres des Chambres de Commerce ; M. Philippe Houde, agronome, de Charlesbourg ; M. Adrien Dufresne, architecte ; M. Joseph Dufour, 2e vice-président, de Charlesbourg.

# Le P. René Leclerc, de Montréal, est décédé à Rome

Montréal, 15. — (D.N.C.) M. J.-Albert Leclerc, comptable, vient d'apprendre, par l'intermédiaire de la société de la Croix-rouge canadienne, la mort de son fils, le R. P. René Leclerc, de la Fraternité Sacerdotale, survenue à Rome, Italie, le 19 août 1941. Le P. Leclerc était âgé de 39 ans et le communiqué officiel dit qu'il ne fut malade qu'une journée.

Il avait fait ses études au Collège de Montréal et sa philosophie et sa théologie au Collège Canadien, à Rome. Il y résidait depuis 17 ans.

Outre son père, il laisse un frère, Robert, et deux soeurs, Marie-Rose et Gabrielle ; un oncle, M Henri Leclerc, PSS.

Sa mère est décédée il y a quelques années.

## L'aide aux Grecs

Montréal, 15 — (P. C.) — Les Canadiens d'un littoral à l'autre ont souscrit $105,637 au Fonds de l'Aide aux Grecs, dont l'objectif est de 500,000, a-t-on annoncé hier.

# Lord Athlone recevra Mme Tchiang, à son arrivée à Ottawa

Ottawa, 15. — (P.C.) — Lorsque madame Chiang Kai-Shek arrivera à Ottawa, aujourd'hui, elle sera reçue à la gare Union par le gouverneur-général, la princesse Alice, le premier ministre MacKenzie King et les membres du cabinet. C'est ce que le bureau du premier ministre a annoncé hier soir.

L'épouse du généralissime chinois sera l'invitée de lord Athlone et de la princesse Alice, à Rideau Hall, durant son séjour à Ottawa.

La Croix-rouge canadienne remettra un chèque de $100,000 et la Croix-rouge junior un chèque de $10,000 à madame Chiang pour le fonds de secours chinois.

Cet après-midi, madame Chiang aura une conversation privée avec M. King et ce soir elle sera reçue à dîner à Rideau Hall.

Mercredi matin, à 11 heures, la distinguée visiteuse prendra la parole devant les membres des deux Chambres du Parlement, à la Chambre des Communes. Son discours sera radiodiffusé.

Dans l'après-midi, une réception sera donnée en son honneur par Liu Shih Shun, ministre chinois au Canada, au Château Laurier, et dans la soirée elle sera l'invitée d'honneur à un dîner que le premier ministre donnera au nom du gouvernement du Canada au Country Club.

Mme Chiang quittera Ottawa jeudi.

## Budget de Montréal

Montréal, 15. — (PC) Le conseil municipal a adopté hier des prévisions budgétaires au total de $62,713,096 pour l'année fiscale 1943-44, après avoir aboli la taxe municipale sur les appareils de T. S. F., qui était de $2.16 par année. Ce budget devra être ratifié par la Commission Municipale du Québec qui régit les finances de la ville.

# Un avion s'écrase et provoque des explosions

Quonset, Rhode-Island, 15 — (P. A.) — Un pilote a été grièvement brûlé et trois hommes qui se tenaient dans les environs ont été légèrement blessés, hier, lorsqu'un avion, en envolée de routine, s'écrasa à la base aérienne navale, ici, faisant exploser une bombe qu'il portait et faisant sauter une certaine quantité d'explosifs entreposés tout près.

Le pilote, seul occupant de l'avion, fut tiré de l'appareil en flammes et amené en sécurité. L'appareil et l'aviateur étaient britanniques, a-t-on annoncé.

Le canonnier Jaseph Little se brûla légèrement aux mains, en retirant le pilote des débris, et deux personnes qui se tenaient près de la scène de l'accident furent légèrement coupées par des éclats de verre.

On n'a pas révélé l'identité du pilote blessé.

Au Palais de Justice

# Aubert avoue être l'auteur du premier des attentats dont on le soupçonnait

**Il plaide coupable à l'accusation d'avoir assailli et volé un restaurateur de cette ville. — Soupçonné d'être l'auteur du hold-up commis à Bienville. — Quatre accusations avaient été portées contre lui. — M. le juge Pettigrew rendra sa sentence jeudi. — Un deuxième voleur de bicyclettes comparaît.**

L'auteur présumé de plusieurs vols à main armée commis récemment à Québec et à Lévis, Georges Aubert, s'est reconnu coupable hier, devant M. le juge Achille Pettigrew, de la Cour des Sessions de la Paix, du premier des attentats dont la police le soupçonnait d'être l'auteur. Aubert a en effet plaidé coupable à l'accusation d'avoir assailli et volé M. James Bofilios, restaurateur de cette ville. La police soupçonne aussi le prévenu d'être le bandit dans la direction de qui le caissier de la succursale de la Banque Canadienne Nationale, à Bienville, tira un coup de feu, la semaine dernière. Enfin, il aurait tenté de voler les bourses de deux jeunes filles, un soir de la semaine dernière, rue St-Augustin. Cette fois encore, l'apache était armé d'un revolver et sa description correspondrait à celle de l'individu arrêté samedi.

Lorsqu'il a reconnu être l'auteur du vol commis à l'établissement de M. Bofilios, Georges Aubert a plaidé coupable à quatre accusations portées contre lui. En plus d'être accusé d'avoir, muni d'une arme offensive qui, en l'occurence, était un revolver, volé M. James Bofilios d'une somme de $30., le prévenu était accusé d'avoir, alors qu'il n'était pas pourvu du permis requis par la loi, porté sur lui un revolver pouvant être dissimulé sur la personne. Aubert était enfin accusé de s'être porté à des voies de fait sur la personne de M. James Bofilios, en le frappant avec un revolver, et d'avoir eu sur lui un revolver pendant qu'il commettait un acte criminel.

M. le juge Pettigrew rendra sa sentence jeudi prochain, le 17.

**2 ans de pénitencier**

Un second voleur de bicyclettes du nom d'Edgar Vachon a été traduit hier en Cour des Sessions de la Paix, où il a dû répondre à quatre accusations de vol. Le prévenu était d'abord accusé d'avoir volé trois bicyclettes d'une valeur respective de $30, $32 et $28 appartenant à des citoyens de cette ville. Vachon, qui a plaidé coupable, était aussi accusé de s'être introduit avec infraction dans le magasin d'un M. Nadeau, pour s'emparer d'un poste récepteur de radio d'une valeur d'une centaine de dollars.

Il a été condamné à deux années de pénitencier par M. le juge Achille Pettigrew.

**Action contestée**

L'honorable juge Alfred Savard, de la Cour supérieure, a rendu jugement dans la cause de Philéas Leblanc vs Jean Côté. L'honorable juge a maintenu l'action prise par le demandeur, condamnant le défendeur à payer au premier la somme de $150 plus les dépens.

**Vol d'une bague**

Un Lévisien du nom de Jean-Paul Barras a comparu hier devant M. le juge Achille Pettigrew, de la Cour des Sessions de la Paix, sous l'accusation d'avoir volé une bague d'une valeur de vingt dollars. Le prévenu a plaidé coupable et il recevra sa

(Suite à la page 4, 2e col.)

# La réduction des taxes au niveau d'avant-guerre est très éloignée

**Elle sera impossible pendant notre génération, déclare Alben Barkley, leader démocrate au sénat. — Dans un discours prononcé à Hot Springs, Arkansas, à l'occasion de la journée du drapeau. — Programme en dix points.**

Hot Springs, Ark., 15. — (PA) Le leader de la majorité au Sénat, Alben W. Barkley, a déclaré, hier soir, que l'une des nécessités de l'après-guerre que les Etats-Unis doivent envisager, c'est la réduction et "le paiement ultime" de la "plus grande dette publique dans l'histoire de notre nation ou de toute autre nation".

Après avoir énuméré ce qu'il a appelé "les 10 obligations d'après-guerre de la nation", Barkley a dit dans son discours, prononcé à l'occasion des cérémonies de la Journée du Drapeau, que le paiement de la dette publique "rendra la réduction de la taxation aux niveaux d'avant-guerre impossible durant notre génération".

Barkley n'a pas expliqué ses dix points, mais il a déclaré qu'ils représentent "un exposé de quelques-uns des grands problèmes humains qui nécessiteront de notre part de grandes actions" et qu'"il n'est pas nécessaire de tracer sur le papier les plans pour la période de l'après-guerre afin de regarder franchement l'avenir en face".

En outre du paiement de la dette, il a mentionné comme obligations de l'après-guerre, en autant que le front intérieur est concerné :

La démobilisation des plus grandes forces armées dans l'histoire des Etats-Unis et la redistribution de la plus grande force industrielle jamais mobilisée dans le pays ;

Des mesures pour aider et réhabiliter ceux qui auront été blessés durant la guerre, et leurs dépendants ;

Une plus grande sécurité contre la crainte et le besoin pour les gens âgés et sans travail ;

La transformation rapide de la structure industrielle du status de la guerre à celui de la paix".

En ce qui a trait aux affaires internationales, Barkley a déclaré, entre autres choses:

"Nous devons être prêts et consentants à fournir de la nourriture, des vêtements et toutes les autres choses essentielles aux populations dans la misère et déprimées dans les pays occupés, afin de prévenir le chaos et la révolution et contribuer au rétablissement du gouvernement responsable parmi elles.

"Nous ne devons pas seulement coopérer à rendre impuissantes, au point de vue militaire, les nations qui ont précipité ce cruel conflit, mais nous devons aussi assumer notre pleine part de responsabilité dans la conclusion d'une paix qui portera en elle-même les germes d'une justice permanente parmi les nations et voir à ce qu'il ne soit plus possible de briser cette paix".

## Feu désastreux

Orillia, Ont., 15. — (P.C.) Un peu de joie allumé par des enfants a causé un incendie qui a ravagé l'usine de Vollans Industries, Ltd, hier. Les pertes sont estimées à $100,000.

# Départ prochain du consul des E.-U. à Québec

Le consul américain à Québec, M. R.-R. Winslow, quittera notre ville dans quelques jours pour aller assumer un poste plus important dans le service consulaire des Etats-Unis. M. Winslow représentait la république américaine ici depuis quatre ans. Le successeur de M. Winslow sera M. Adam Beaumont, attaché au consulat américain de Québec depuis septembre 1941, à titre de vice-consul.

M. Beaumont est dans le service consulaire depuis une vingtaine d'années, ayant servi son pays dans plusieurs parties du monde. Il occupa son premier poste à Port-au-Prince, Haïti, en 1919, représentant ensuite son pays en Grèce, en Italie et au Canada. En 1930, il fut transféré à Rivière-du-Loup, endroit où il ne demeura toutefois que quatre mois. En octobre de la même année, il fut nommé consul à Hamilton, Ont., poste qu'il occupa jusqu'à sa nomination au rang de vice-consul à Québec.

Cet après-midi, M. Winslow sera reçu à un déjeuner au Club de la Garnison par les membres du Victoria Curling Club. M. Winslow fera alors une de ses dernières apparitions en public avant son départ pour les Etats-Unis.

**OFFRE SENSATIONNELLE DE LUNETTES !**



**PLUSIEURS MODELES NOUVEAUX A CHOISIR :** — Nos belles lunettes modernes à la mode amélioreront votre apparence, embelliront votre figure, et vous permettront de VOIR de LOIN ou de PRES, lire les plus petits caractères, enfiler la plus fine aiguille. **DIRECTEMENT DE LA FABRIQUE A VOUS :** — Lorsque vous vous procurez des lunettes chez nous, vous faites affaires avec un des plus grands laboratoires d'optique au Canada. Vous épargnez le profit des intermédiaires. Lunettes des tout derniers modèles aussi bon marché que .....

$2.98

**GARANTIE DE REMBOURSEMENT, ENTIERE SATISFACTION.** Nous vous rembourserons avec plaisir votre argent si les lunettes nous sont retournées dans les 12 jours. Vous devez avoir entière satisfaction. C'est vous seul qui en jugerez. Jetez dès aujourd'hui le coupon à la poste !

**VICTORIA OPTICAL Co.**
Dept. AJ-10 213 Yonge St.
TORONTO, ONT.

— — COUPON DE GRATUITE — —
Victoria Optical Co., AJ-10
213 Yonge St., Toronto, Ont.
J'aimerais que vous m'envoyiez une paire de vos belles lunettes à la mode d'après votre garantie de remboursement. Si je n'en suis pas satisfait je vous retourneral vos lunettes dans les 12 jours. Veuillez m'envoyer votre dernière feuille de modèles, appareil pour essayer les yeux, etc. Cela ne m'oblige en rien.
Nom ..... Age .....
Adresse .....
B. P. ..... Prov. .....

## Ministre néo-zélandais dans la capitale

Ottawa, 15. (P.C.) — Frederick Jones, ministre néo-zélandais de la Défense est arrivé de Grande-Bretagne hier et a déclaré aux journalistes que le but principal de sa visite au Canada était de voir "les aviateurs néo-zélandais à l'entrainement et de conférer avec divers représentants du gouvernement. Le ministre, qui est accompagné de son secrétaire, a voyagé en avion sur une distance de 35,000 milles depuis son départ de Nouvelle-Zélande, en février dernier.

# Le sergent J.-J.-N. Rivard, de LaTuque décoré de la D. F. C.

Le sergent J.-J.-N. Rivard, dont le père, M. W. Rivard, demeure à La Tuque, dans la province de Québec, a été décoré de la Distinguished Flying Medal, rapportait hier soir le Corps d'Aviation Royal Canadien en annonçant que 21 D. F. C. et 5 D. F. M. avaient été accordées à des officiers et à des aviateurs en service outre-mer avec le C. A. R. C.

La citation du sergent Rivard dit: "Cet aviateur a continuellement été engagé dans des opérations aériennes nocturnes depuis novembre 1942. Pilote expérimenté, il a constamment fait preuve d'un grand courage et d'une grande détermination dans l'accomplissement de sa mission, sans égard aux difficultés rencontrées. Comme capitaine de son appareil, le sergent Rivard a montré une conduite inspiratrice digne de hautes louanges."

Parmi les autres décorés, on remarque : D.F.C, l'officier-pilote J.-K. Bell, dont le père, J. Bell, demeure à 198, rue Temperance, à New-Glasgow, N.-E. ; et la D. F.M. au sergent J.-R. Burke, dont le père, M. E.-F. Burke, réside à 128, rue Arthur, a Troro, Nouvelle-Ecosse.

# L'hôtel de ville de Saint-Joseph de Beauce incendié

St-Joseph, Beauce, 15. — (DNC) L'hôtel municipal de St-Joseph a été lourdement endommagé par un incendie, hier matin. Le poste des pompiers, le bureau de poste, le local des Chevaliers de Colomb, une salle de quilles, composaient cet édifice qui a brûlé pendant deux heures, avant que les pompiers volontaires ne réussissent à maitriser les flammes. Seul le local des pompiers, à l'épreuve du feu, n'a pas été endommagé.

Tout le mobilier de la salle des quelque $1,500, a complètement brûlé. L'édifice étant temporairement inutilisable, le bureau de poste a été aménagé dans une maison voisine. L'incendie fut découvert vers 6 h. 30, hier matin, et semble avoir originé dans le local des Chevaliers de Colomb. Les dommages sont estimés à plus de $15,000.

## Une seule alarme

Une alarme a été sonnée hier matin, dans St-Sauveur. Il ne s'agissait que d'un commencement d'incendie que nos pompiers éteignirent en moins de quinze minutes. Les dommages furent insignifiants. Tout le reste de la journée et la soirée se passèrent dans la plus complète tranquillité. On rapportait le même calme au département de la police, hier soir.

## La censure

Londres, 15. — (PC) M. John S. Knight, éditeur de journaux à Détroit, Miami et Akron, est arrivé ici par avion pour agir comme officier de liaison entre les Etats-Unis et la censure anglaise, a-t-on appris hier.

# M. J.-Albert Vézina est élu président des comptables

La succursale de Québec de l'Association générale des comptables (C.G.A.) a tenu sa réunion générale annuelle, ces jours derniers.

Au cours de cette soirée, le président de la succursale M. G.-Sarto Laliberté, C.G.A., a fait lecture de son rapport sur les activités de l'année et le secrétaire-trésorier a présenté le rapport financier.

Après les délibérations d'usage eurent lieu les élections annuelles, et, sur bulletin de présentation déposé par M. Marius Laliberté, C. G. A., secondé par M. André-J. Dolbec, C. G.A., les officiers suivants furent élus par acclamation:

Président: M. J.-Albert Vézina, C.G.A.; vice-président: M. L.-Paul Duchaine, C.G.A.; directeurs: terme 1946 MM .J-Lucien Pouliot C.G.A.; Magella Cantin, C.G.A.; Paul Bruneau, C.G.A.; vérificateur: M. Gérard Larose, C.G.A.; secrétaire-trésorier: M. Charles-Henri Giguère, C.G.A.

Les autres directeurs dont le terme d'office n'est pas encore expiré sont MM. Maurice Godbout, C.G.A., Irénée Breton, C.G.A., et Jean-Paul Guimont, C.G.A., terme 1944; MM. Roland Villeneuve, C.G.A., Marcel-G. Bourré, C.G.A., et Gérard Déry, C. G. A., terme 1945.

Le président sortant de charge est M. G.-Sarto Laliberté, C.G.A. Le président général de l'Association, qui compte des succursales depuis Halifax jusqu'à Vancouver, est M. Paul-Henri Dorval, C.G.A., de Québec.

## Inhumé près de Dieppe

Le lieutenant Peter Seddon Oliver, 29 ans, fils de feu M. G.-S. Oliver et de Mme Oliver, de 112, avenue Turnbull, a été inhumé dans le cimetière des Vertus, à Hautot-sur-Mer, près de Dieppe, a appris récemment sa mère, qui a reçu une note officielle du ministère de la Défense nationale, à Ottawa. Le lieutenant Oliver, mort au champ d'honneur à Dieppe, devient le premier soldat québecois à être enterré en sol français depuis le début de cette guerre.

# L'aviation américaine porte de durs coups aux Nippons en Chine

**Les bombardiers des Etats-Unis ont pilonné plusieurs aérodromes dans le nord de la province du Kiang-Si. — Les troupes japonaises fuyant de Soung-Tsé ont été soit annihilées soit cernées. — Au Hou-Pé.**

Tchoung-King, 15 — (P. A.) — Des aviateurs américains ont porté de nouveaux coups aux bastions japonais dans le nord de la province de Kiang-Si pour appuyer les mouvements des troupes de terre qui ont fait de nouveaux gains, a annoncé hier le haut commandement.

Des bombardiers moyens américains, protégés par des chasseurs, lâchèrent plus de 100 bombes sur l'aérodrome de Nan-Tchang, capitale provinciale occupée par les Nippons. Des coups de plein fouet furent obsevrés sur des hangars et des pistes de cet aérodrome, probablement la plus vaste base aérienne japonaise entre Shanghai et Hankéou.

Des dommages considérables furent infligés à d'autres hangars et zones de dispersion au cours du même assaut. Les Américains ne rencontrèrent aucune opposition de la part de l'ennemi dans l'air aussi bien qu'au sol.

Pour la troisième journée consécutive, tous les avions américains rentrèrent sains et saufs de leurs excursions.

Le communiqué chinois dit que les troupes japonaises qui battent en retraite de Soung-Tsé, port du Yang-Tsé entre I-Tchang et Shan-Si, repris par les Chinois vendredi dernier, ont fuit en trois groupes. L'un d'eux a été annihilé et les deux autres sont en train d'être enveloppés.

Koun-Gan, dans le sud de la province de Hou-Pé, a été repris par les Chinois, qui l'avaient perdu précédemment après l'avoir occupé durant quelques heures.

# Des espions nazis ont aidé les Nippons à attaquer Pearl Harbor

**Cette nouvelle a été communiquée hier par l'Office de l'Information, aux Etats-Unis. — Un des espions fut condamné à mort mais sa sentence fut commuée. — Otto Kuehn reçut $100,000 pour son travail.**

Washington, 15. — (P.A.) Un rapport à l'effet que des espions allemands collaborèrent avec les Japonais pour préparer les voies à l'attaque contre Pearl Harbor le 7 décembre dernier, a été rendu public hier par l'Office de l'Information de guerre. Le rapport ajoute que l'un d'eux fut condamné à mort mais qu'il bénéficia ensuite d'une commutation de peine et qu'il devra passer 50 ans aux travaux forcés.

Cet homme est Bernard Julius Otto Kuehn, 47 ans, originaire de Berlin et vétéran de l'armée allemande. L'Office a publié des rapports du F. B. I. disant que Kuehn a admis avoir préparé des signaux, qui devaient apparaitre aux fenêtres de ses deux maisons hawaiennes, pour signaler les types et les nombres des vaisseaux de guerre américains dans Pearl Harbor et qu'il avait touché plus de $100,000 de sources allemandes et japonaises au cours de ses six années de séjour dans les iles Hawai.

D'après les dossiers du F. B. I., l'homme arriva là le 15 août 1935 sous prétexte d'apprendre le japonais. Il fit deux voyages au Japon mais il ne rentra jamais en Allemagne. Plus de $70,000 furent déposés dans une banque de Honolulu au crédit de M. et Mme Kuehn par la Rotterdam Bank Association du 14 mai 1936 au 7 février 1939, et en 1940, Mme Kuehn rentra d'un voyage au Japon avec $16,000. Six semaines avant l'attaque contre Pearl Harbor, Tudasi Morimura, quatrième secrétaire au consulat japonais, remit $14,000 à la maison de Kuehn à Kai Loua.

Mme Kuehn, leur fils Eberhard Kuehn et la fille de Mme Kuehn issue d'un premier mariage, Kaete Ruth Kuehn, ont été internés.

## Le Bloc aura un candidat dans Stanstead

Montréal, 15. — (D.N.C.) Le Bloc Populaire Canadien, mouvement dirigé par Me Maxime Raymond, M. P., présentera un candidat à la prochaine élection complémentaire dans le comté de Stanstead, le 9 août prochain. C'est ce qu'ont annoncé, hier après-midi, les quartiers généraux du Bloc Populaire Canadien.

# Mosher réclame une loi fédérale des contrats collectifs

Toronto, 15. — (P.C.) — Une déclaration formulée hier soir, à la suite d'une assemblée du conseil exécutif du Congrès canadien du travail, présidée par M. A.-R. Mosher, d'Ottawa, réclame une législation fédérale pour mettre en vigueur la convention collective et la reconnaissance de l'union.

La déclaration dit que le gouvernement devrait adopter immédiatement un arrêté en conseil afin d'établir une base pour régler les différends existants et pour empêcher ceux qui sont sur le point d'éclater dans divers centres industriels.

Des membres du conseil de diverses parties du Canada assistaient à la réunion.

## Réunions et conférences

**Rotary** — Concours oratoire d'étudiants du St-Patrick High School, au déjeuner-causerie du Rotary, à 12 h. 30, au Château Frontenac.

**Ecole Cardinal Villeneuve** — Distribution des prix, à 2 h. 30, à l'école, avenue Ste-Geneviève.

**La petite maitrise** — Distribution des prix de la petite maitrise Notre-Dame, à la salle des promotions de l'université Laval.

**H.M.C.S. Montcalm** — Dernière réunion des mères et des épouses des marins, à 8 h. p.m.

**Edifice Hudon** — Comité exécutif du conseil fédéré des métiers et du travail de Québec et Lévis.

**Au secrétariat** — Conseil général des syndicats catholiques de Québec.

## Inspection des cadets-officiers à Valcartier

Le corps-école d'officiers de l'Université Laval qui poursuit sa période d'instruction annuelle, au camp de Valcartier, depuis le début du mois, a démontré, hier après-midi, l'efficacité de l'instruction qu'on lui fait subir depuis son arrivée à ce centre d'entrainement.

C'est à l'occasion de la visite du major-général T.-L. Tremblay, inspecteur général de l'Armée canadienne pour l'Est du Canada, que nous avons pu voir nos futurs officiers au travail.

La période d'enseignement militaire se divise, cette année, en deux cours, dont le premier doit se terminer le 16 de ce mois. Au delà de 300 jeunes gens en font partie. La seconde période doit débuter au cours de la semaine prochaine et durera jusqu'à la seconde semaine de juillet. Elle groupera près de 600 jeunes gens. Le contingent est installé sous des tentes à proximité du terrain de parade et il est surprenant de constater avec quel degré d'efficacité on a pu compléter une telle organisation en si peu de temps.

A son arrivée, le général Tremblay fut reçu par le colonel Ernest Légaré, officier commandant de l'unité, et par les officiers de son état-major. Une garde d'honneur, commandée par le caporal S. Tessier, présenta les armes au distingué visiteur qui passa ensuite en revue les troupes. Il se rendit aux divers endroits où les hommes poursuivent les exercices du cours d'assaut partie de leur programme d'enseignement pratique. A la fin de la matinée, le général prit le dîner au mess des officiers du C.E.O.C. Laval, où il était l'invité du lt-colonel Légaré.

Le général était accompagné du colonel J.-P.-J. Godreau, E.D., commandant du camp de Valcartier, du major P.-M. Millette, quartier-maître général adjoint du camp, du major Lupien, officier d'état-major grade III, de la région militaire No 5, et du major J.-G. Scott, officier d'ordonnance du général Tremblay.

## "Jeep" sous-marin

Spartanburg, C. S., 15. — (PA) — Le populaire "jeep" de l'armée américaine est devenu sous-marin. Un jeep "étanche" a été submergé et manoeuvré avec succès au cours d'expériences faites à Duncan Park Lake ici.

**Empire Shoe Rebuilders**
**242 rue Saint-Jean**

*annonce la*

**suspension temporaire**
de son
**SERVICE DE LIVRAISON**

**Vu les restrictions de toutes sortes auxquelles nous devons faire face par ce temps de guerre, nous nous voyons dans l'obligation de suspendre notre service de livraison pour une période indéterminée. Ce qui veut dire que, pour le moment, nous ne pouvons ni aller chercher ni livrer les chaussures. Nos clients sont priés de nous faire tolérance.**