Le journal illustré qui vous renseigne clairement sur tout

La Patrie

5¢

73e ANNEE | Prémonitions: Ensoleillé et plus chaud (Détails page 2) | MONTREAL, LUNDI 14 MAI 1951 | No 64

SENATES READING ROOM
6479 31 D 51
OTTAWA, ONT.

SEPT MORTS TRAGIQUES EN FIN DE SEMAINE

(LIRE EN PAGE 3)

★★★★★★★★★ ★★★★★★★★★ ★★★★★★★★★ ★★★★★★★★★ ★★★★★★★★★

DES VEHICULES CANADIENS ARRIVENT EN COREE

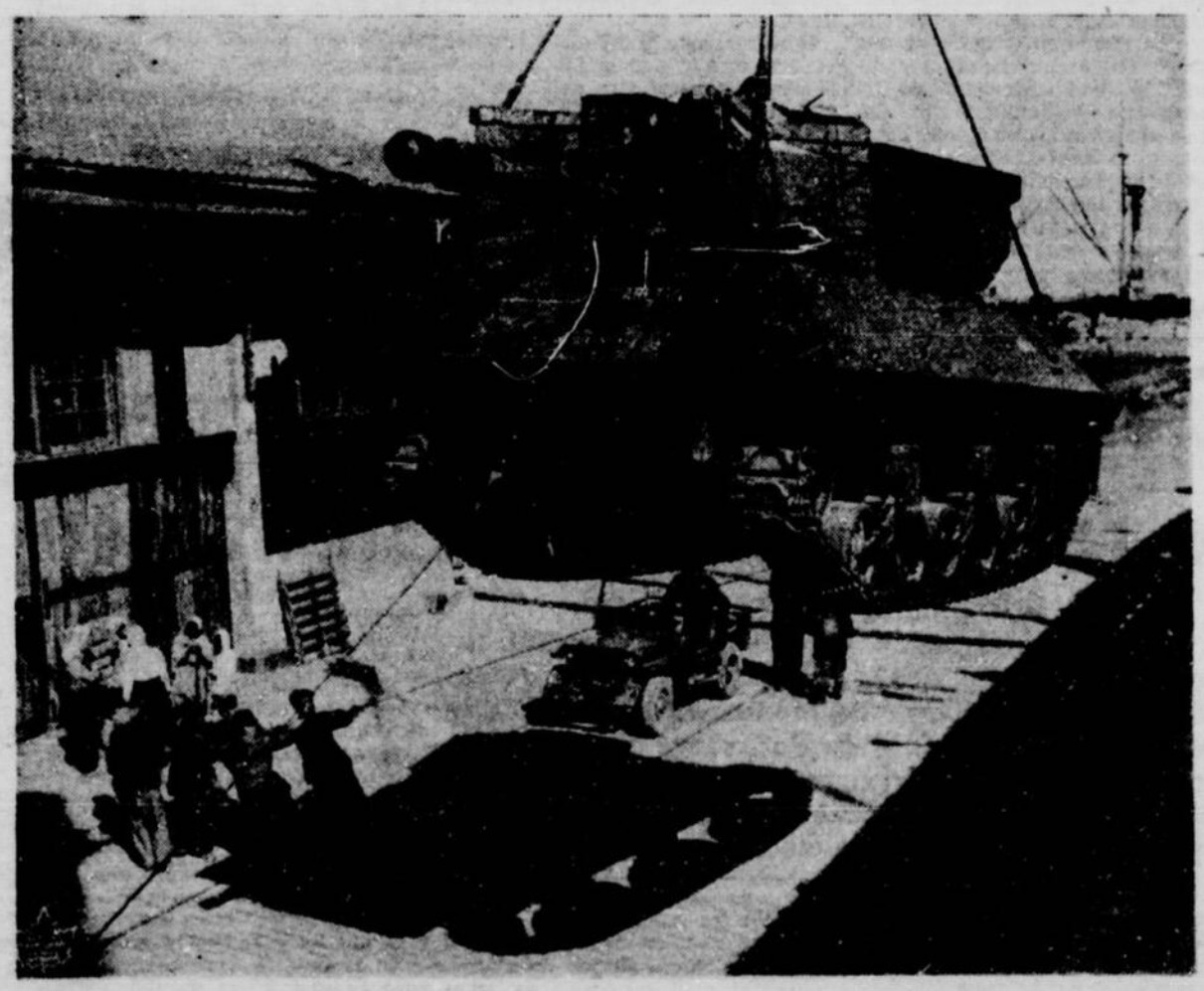

Des travailleurs coréens déchargent le premier canon automoteur de la 25e brigade d'infanterie canadienne dans un port de la Corée du Sud. Les armes, les munitions et tout le ravitaillement nécessaire à nos troupes commencent à arriver en grande quantité. La brigade a fait son camp dans une zone de relais en attendant de recevoir ses ordres de route. (Photo de la Déf. nationale)

Premières mesures punitives contre la Chine communiste

LAKE-SUCCESS, 14 — (PA) — Les Nations Unies prendront, aujourd'hui, les premières mesures en vue d'imposer un embargo sur les envois de matériel de guerre à la Chine communiste.

Sur la recommandation des Etats-Unis, le comité des mesures additionnelles — un comité formé de représentants de 14 pays pour étudier les mesures à prendre afin de punir la Chine communiste pour son intervention en Corée — se réunira pour voter sur l'embargo proposé. On s'attend que le comité recommande l'imposition de l'embargo.

(Suite à la page 5)

VALLEYFIELD GAGNE LA COUPE ALEXANDER

(LIRE EN PAGE 23)

LES ROYAUX TRIOMPHENT TROIS FOIS DES LEAFS

(LIRE EN PAGE 22)

EN CORÉE

LES TROUPES DES NATIONS UNIES ATTENDENT AVEC CONFIANCE UNE nouvelle OFFENSIVE COMMUNISTE

D'ICI DIX JOURS

TOKYO, 14 — (PA) — Les troupes des Nations Unies attendent avec calme la prochaine grande offensive des communistes chinois, sur le front de Corée, confiants de pouvoir le repousser le jour où elle sera déclenchée. Un porte-parole de l'armée a déclaré que les Rouges pouvaient attaquer quand bon leur semblera, et il semble bien que cette attaque sera lancée d'ici dix jours.

Certains indices laissent croire que la prochaine offensive communiste sera appuyée par une artillerie plus puissante et peut-être même par l'aviation ennemie. Un nouvel aéroport a été découvert à Pyong, à 25 milles au nord-est de Pyongyang, la capitale de la Corée du Nord. Les bombardiers B-29 ont aussitôt pris les airs pour aller saccager ce nouvel aéroport et y ont laissé pleuvoir 130 tonnes de bombes.

Au cours de la fin de semaine, les troupes des Nations Unies ont tué ou blessé plus de 2,600 soldats ennemis, au cours d'incursions en territoire communiste. La température inclémente a nui aux opérations de l'aviation des Nations Unies, au cours des journées de samedi et dimanche, mais les bombardiers ont tout de même pilonné les routes par lesquelles l'ennemi achemine renforts et approvisionnements vers le front, en vue de la prochaine offensive.

Les patrouilles des Nations Unies lancées à l'avant des lignes alliées sur le front ouest et le front central n'ont découvert que très peu de soldats ennemis. Le correspondant Nate Polowetzky, de la Presse Associée, signale que l'absence de contact avec l'ennemi indique que les communistes se sont repliés vers l'arrière afin de préparer la prochaine offensive.

L'artillerie et l'aviation alliée ont copieusement arrosé d'explosifs les collines sises au nord de Chunchon, sur le front central. Les Chinois seraient à masser leurs troupes dans ce secteur, mais le feu allié n'a pas réussi à en chasser les Rouges.

Plus à l'est, les communistes ont raffermi leur résistance, du secteur d'Inge à la côte est. Les lignes alliées, dans ce secteur, pénètrent à l'intérieur de la Corée du Nord, et les communistes semblent déterminés à en déloger les Sud-Coréens qui menacent de couper la route de ravitaillement qui relie Inge à Kansong, sur la côte de la mer du Japon.

A Séoul, les troupes alliées éprouvent des difficultés à contenir les civils sud-coréens qui reviennent dans la capitale afin de s'y installer. En dépit des efforts de l'armée, quelques 110,000 Sud-Coréens sont revenus s'installer à Séoul, et on a dû poster des gardes autour de la capitale afin d'empêcher les civils d'y revenir.

A quand l'escadrille Thomas ?

Après un raid fructueux de l'aviation américaine, en Corée, quatre pilotes de chasseurs à réaction F-80 se rendirent compte, avec étonnement, qu'ils portaient tous le même nom. De gauche à droite, le capitaine George-C. Thomas, le capitaine William-C. Thomas, le major Robert-L. Thomas et le capitaine Russell-C. Thomas. Ils ne sont aucunement parents entre eux.

Défi à la ville de Détroit

DETROIT, 14 — (PA) — Les employés de tramways et les chauffeurs d'autobus de la ville de Détroit, actuellement en grève, ont mis les autorités de la ville au défi de rétablir le service de transport en commun sans leur concours, durant la fin de semaine.

On ne prévoit pas quand la grève des employés du transport en commun de la ville va prendre fin, bien qu'elle dure depuis vingt-quatre jours.

Au cours d'une assemblée réunissant quelque 3,000 grévistes, hier après-midi, Frank-X. Martel, président de la Fédération du travail de Détroit et du canton de Wayne, a déclaré:

"Les véhicules de transport en commun ne feront leur apparition dans les rues de la ville que lorsqu'ils seront opérés par des membres du local 26 (celui qui fait actuellement la grève) de notre union et aux conditions déterminées par l'union."

Un tonnerre d'applaudissements s'est fait entendre, à cette déclaration.

La semaine dernière, on a laissé entendre que la ville songeait à prendre des procédures pour mettre les véhicules en circulation, sans en venir à une entente avec les grévistes.

Le commissaire du transport avait déclaré que l'on entendait reprendre le service avec ou sans le concours de l'union.

Les employés réclament une augmentation de 8½ cents l'heure, et de son côté, la direction du service municipal du transport offre une augmentation de 5 cents de l'heure, avec l'entente que les employés abandonneraient leurs droits à des bénéfices représentant à peu près cette augmentation. On prétend que l'on perd de l'argent dans l'exploitation de ce service.

Selon Marshall

Les Alliés s'acheminent vers le succès en Corée

WASHINGTON, 14 — (PA) — Le sénateur Ralph Flanders, républicain du Vermont, a déclaré, aujourd'hui, "qu'il semble y avoir quelque chose d'important dans l'air" en Corée, quelque chose qui viendra appuyer l'assertion du général George Marshall, secrétaire de la Défense, à l'effet que les Alliés connaîtront bientôt le succès à cet endroit.

Et le sénateur Estes Kefauver, démocrate du Tennessee, a dit de son côté qu'il a "l'impression très nette" que le haut-commandement a un plan "qui rend l'issue très optimiste".

Flanders et Kefauver sont membres du comité sénatorial conjoint sur les forces armées et les affaires étrangères qui interroge présentement le secrétaire Marshall. Marshall témoigne depuis une semaine et a de nouveau été convoqué sur la sellette aujourd'hui.

Le comité enquête sur le renvoi du général Douglas MacArthur et la politique asiatique en général. L'enquête se poursuit à huis clos. Une censure sévère est imposée sur le témoignage de Marshall. Flanders et Kefauver ont refusé de discuter du témoignage du secrétaire de la Défense, mais ils ont dit que Marshall leur a donné l'impression que les Alliés connaîtront le succès bientôt lorsqu'il a dit : "Nous nous dirigeons vers la victoire".

Marshall a fait cette déclaration à la fin de son témoignage de samedi. Marshall répond au général MacArthur qui a soutenu que la guerre de Corée se dirige vers une impasse. MacArthur avait recommandé le bombardement de la Mandchourie communiste et des bases d'approvisionnements communistes, un blocus naval et économique de la côte chinoise et l'emploi des troupes nationalistes chinoises. C'est parce que MacArthur a proposé publiquement cette politique que Truman l'a relevé de ses commandements. L'Administration prétend que cette politique ne pourra que déclencher une troisième guerre mondiale.

D'autre part, Marshall a dit devant le comité que la "Russie était le véritable adversaire en Corée" — que les communistes chinois ne pourraient pas combattre sans l'appui direct de l'Union Soviétique et que les Russes pourraient "rappeler en un moment" l'agression communiste, s'ils le voulaient.

Le comité sénatorial a demandé aussi au gouvernement américain de lui soumettre les documents qui démontrent comment il aurait mis fin à la guerre de Corée si le général MacArthur n'était pas intervenu. Le gouvernement soutient que MacArthur a saboté les négociations pour mettre fin au conflit lorsqu'il a offert de rencontrer le général des armées chinoises sur le champ de bataille et qu'il a menacé la Chine communiste de destruction si l'offre n'était pas acceptée.

l'Almanach de La Patrie

LUNDI, 14 MAI 1951

134e jour de l'année — S. Boniface

Le soleil s'est levé à 4 h. 31 et se couchera à 7 h. 22

Pronostics

GRÂLE • TEMPÊTE • DOUX • NUAGEUX • PLUIE • NEIGE • BEAU • FROID

La nuit dernière a de nouveau été froide dans le Québec et l'Ontario; le mercure est descendu tout près du point de congélation. Des courants d'air plus chaud feront leur apparition dans notre province aujourd'hui et grâce au chaud soleil de mai le thermomètre enregistrera de 10 à 15 degrés de plus qu'hier.

Régions de Montréal, de l'Outaouais, de Québec, des Cantons de l'Est, des Laurentides, de la Mauricie, du lac St-Jean et de la baie Comeau: Ensoleillé et très chaud. Maximum, aujourd'hui, à Montréal, 70o; à Ottawa, 72c; à Québec, Sherbrooke, Ste-Agathe, La Tuque et Chicoutimi, 65o; à Rivière-du-Loup, 58o.

LA LUNE

Nouvelle lune, le 5, à 8 h. 35 p.m.

Prem. quart, le 14, à 0 h. 32 a.m.

Pleine lune, le 21, à 0 h. 45 a.m.

Dern. quart, le 27, à 3 h. 17 p.m.

SIGNE DU ZODIAQUE
LE TAUREAU
du 21 avril au 20 mai

1951			MAI			1951
DIM	LUN	MAR	MER	JEU	VEN	SAM
		1	2	3	4	5
6	7	8	9	10	11	12
13	14	15	16	17	18	19
20	21	22	23	24	25	26
27	28	29	30	31		

EN IRAN

Craignant pour sa vie, Mossadegh se réfugie au parlement iranien

TEHERAN, Iran, 14 — (PA) — Craignant un attentat contre sa vie, le premier ministre iranien, âgé de 74 ans, Mohammed Mossadegh, s'est réfugié hier soir dans l'enceinte du Parlement de son pays. Il a déclaré qu'il y demeurerait tant que son "rêve", l'étatisation de la puissante industrie de l'huile du pays, ne serait point complétée.

Mossadegh a perdu connaissance et tomba du pupitre de l'Orateur hier après avoir révélé à la Chambre des Communes les menaces de mort proférées contre lui par la secte fanatique mahométane Feyadan Islam. Les tactiques meurtrières de cette secte en font une force dangereuse dans la politique iranienne. Transporté à la clinique parlementaire, le premier ministre se remit rapidement.

La nervosité du premier ministre lui valut les sarcasmes de certains députés durant son discours. Plusieurs d'entre eux l'accusèrent de cabotinage, prétendant qu'il employait de telles tactiques dramatiques pour les presser à agir rapidement.

Toutefois, la Chambre des Communes se rendit à la demande du premier ministre d'élire un comité de cinq membres chargés, conjointement avec cinq sénateurs, de gérer l'industrie de l'huile dès qu'elle sera remise entre les mains du gouvernement.

Les cinq membres nommés par les députés sont tous des partisans fervents du premier ministre Mossadegh. Leur nomination laisse croire qu'il n'y aura que peu de compromis possible avec les intérêts anglais dans cette industrie de l'huile.

Mossadegh aurait déclaré plus tard hier qu'il était convaincu que les menaces de mort avaient été encouragées par les Anglais. On se souvient qu'en mars dernier cette secte fanatique Fedayan Islam réussissait à assassiner un autre premier ministre, Razmara Ali. Cette fois, la secte en veut à Mossadegh qui n'a pas encore remis en liberté une quinzaine de ses membres emprisonnés depuis quelques mois.

7 MORTS TRAGIQUES, DANS LA RÉGION, EN FIN DE SEMAINE

En dépit des avertissements donnés par les autorités policières, chaque semaine, depuis le début de la présente saison, les accidents, trop souvent mortels, continuent de se multiplier, chaque fin de semaine, alors, que profitant de près de deux jours de congé, on parcourt les routes en tous sens, faisant fi, très souvent, des règlements qui régissent la circulation. D'autres imprudences sont également la cause de tragédies que nous avons à déclarer.

Dans notre seule région, sept accidents mortels ont été enregistrés depuis samedi.

La liste des victimes est la suivante:

Jean-Berchmans Leclerc, 16 ans, 571, boulevard Labelle, à St-Jérôme, tué instantanément à Ste-Thérèse de Blainville;

Joseph-Rolland Charron, 19 ans, 119, boulevard Labelle, à Ste-Thérèse, tué par un chauffard;

Marcel Monette, 27 ans, 227, rue St-J.-Baptiste, à Valleyfield, noyé dans le canal de Beauharnois;

Un inconnu trouvé noyé dans un puisard;

Raymond Joubert, de West Chazy, dans l'état de New-York, tué lorsque son automobile s'est écrasée sur un train de fret;

Omer Duchesneau, 41 ans, de Vanklehill, Ontario, retrouvé noyé dans les eaux de la rivière Outaouais, à Dorion (comté de Vaudreuil).

Nicole Sauvageau, 6 ans, 128, rue Bourget, tuée par une auto;

DEUX TUES A SAINTE-THERESE DE BLAINVILLE

Deux accidents mortels sont survenus, aux petites heures, dimanche matin, à Ste-Thérèse de Blainville, à moins de 60 minutes d'intervalle. Dans les deux cas la mort fut presque instantanée.

Un jeune homme de 19 ans, Jean-Berchmans Leclerc, qui demeurait à 271, boulevard Labelle, à St-Jérôme, a été tué instantanément lorsque la motocyclette qu'il conduisait fut heurtée par une automobile venant en sens inverse. La tragédie s'est produite vers une heure, hier matin, sur la route no 11.

Selon les renseignements obtenus du sergent-détective Charles Forget, en charge à la Sûreté provinciale à Montréal, la moto de la victime filait à droite sur la route. Mais l'autre véhicule l'a heurtée face à face. Sous le choc, le jeune Leclerc fut projeté à une longue distance et il a succombé apparemment à une fracture du crâne. Le corps fut transporté à la morgue de St-Jérôme.

Quant au chauffeur de l'automobile, Pascal Pirotte, 31 ans, 3455, rue Parthenais, à Montréal, il est présentement détenu comme témoin important pour l'enquête du coroner qui aura lieu incessamment.

VICTIME D'UN CHAUFFARD

La seconde victime est un autre jeune homme de 19 ans, Joseph-Roland Charron, 119, boulevard Labelle, à Ste-Thérèse. Il déambulait en bordure de la route, avec son amie, Mlle Maureen Wilson, lorsqu'il fut heurté par une automobile qui venait en sens inverse. Le chauffeur du véhicule n'arrêta pas après l'accident.

Le jeune Charron fut projeté, inconscient, dans un fossé. Sa compagne demanda à un autre automobiliste de stopper et la police provinciale fut immédiatement alertée. Transportée à l'hôpital de St-Jérôme, la victime succombait à ses blessures peu après son admission.

Le sergent-détective Aimé Bertrand, de la Sûreté provinciale, qui fait enquête dans ce cas, a déclaré qu'il possède un excellent signalement de la voiture du chauffard et que l'on s'attend à une arrestation prochaine.

NOYADE DANS LE CANAL BEAUHARNOIS

A Valleyfield, hier après-midi, M. Marcel Monette, 27 ans, 227, rue St-Jean-Baptiste, dans la municipalité mentionnée, s'est noyé dans les eaux du canal Beauharnois.

La police rapporte que la victime

(Suite à la page 12)

Mgr Douville bénit un couvent à Granby

GRANBY, 14. (B.U.P.) — Son Excellence Mgr Douville, évêque de St-Hyacinthe, a béni hier à Granby un nouveau couvent : celui des Sœurs Auxiliatrices des Ames du Purgatoire. Cette communauté, venue de France il y a deux ans environ, exerce l'apostolat social. Elle compte des maisons dans treize pays du monde.

Hôtel centenaire de Sorel ravagé, hier, par les flammes

SOREL, 14 — Vers 2 h. 30, hier après-midi, l'hôtel Québec, une construction en briques de trois étages, presque centenaire, sise à l'intersection des rues Georges et de la Reine, à Sorel, a été entièrement détruit par un violent et spectaculaire incendie, allumé par une explosion dont la cause est encore indéterminée.

Les pompiers de Sorel, sous les ordres du chef Albert Tanguay, furent promptement sur les lieux, mais à leur arrivée, les flammes s'étaient répandues avec une rapidité foudroyante et faisaient rage de toutes parts.

Les sapeurs durent alors se contenter de circonscrire l'élément destructeur afin de protéger les bâtisses voisines.

Une fumée opaque rendit le travail des pompiers très difficile et il est fort heureux qu'il n'y eut pas de blessés.

Quant aux nombreux pensionnaires qui se trouvaient dans l'immeuble au moment de l'incendie, ils purent tous évacuer rapidement les lieux. Un seul d'entre eux, M. Alcide Peloquin, un sexagénaire contremaitre aux Marine Industries, sauta d'une fenêtre du deuxième étage. Dans sa chute, il subit une fracture du bassin et des deux poignets.

Il fut transporté en toute hâte à l'Hôtel-Dieu de notre ville, dans l'ambulance de la Maison Romuald Mineau. Les autorités de l'institution ont déclaré que l'état du patient était sérieux. Un autre homme, que l'on n'a pu identifier, a été blessé à la tête, mais il a pu quitter l'Hôtel-Dieu après avoir reçu les soins requis. L'abbé Paul Déry, au-

(Suite à la page 5)

Honoré par la Belgique

L'officier-chef L. H. Johnston, de Victoria, C.-B., du paquebot Beaverbrae, navire du Pacifique Canadien affecté au transport des immigrants, montre avec fierté la plaque présentée par le ministre de la Défense de Belgique, le colonel Eugène de Greef, à l'occasion de la remise de la dernière cargaison de matériel militaire envoyée par le gouvernement canadien au gouvernement belge et débarquée du Beaverbrae à Anvers en avril dernier. L'inscription sur la plaque se lit comme suit : "Ce navire apporta en Belgique le matériel militaire canadien généreusement fourni par le Canada selon le Programme d'Aide Mutuelle. Anvers, avril 1951." Le navire est maintenant à Montréal où il est arrivé avec 780 immigrants.

6 personnes perdent la vie quand leur auto est happée par un train

BLEINHEIM, Ont., 14 — (PC) — Six jeunes de la région de Chatham ont perdu la vie, samedi soir, lorsque la voiture dans laquelle ils voyageaient fut heurtée par un train à un passage à niveau.

Trois des victimes ont été écrasées à mort sur le siège avant de la voiture, une autre sous les roues de la locomotive, une cinquième mourut dans l'ambulance qui la conduisait à l'hôpital, et la dernière succomba à ses blessures environ une heure après son admission. La septième personne qui se trouvait dans l'auto au moment de l'accident est encore inconsciente à l'hôpital, et on a peu d'espoir de lui sauver la vie.

Les morts sont : William Alexander Merritt, 20 ans, de Northwood; Kennets C. Crawford, 18 ans, de Chatham; William Green Hughes, 20 ans, de Kent Bridges; Rose-Marie Therrien, 17 ans, de Merlin; Marjorie Graham, 15 ans, de Merlin également et Mary Doreen Como, 19 ans, de Chatham.

Inconsciente à l'hôpital: Neil Merritt, 19 ans, de Northwood.

Le groupe se rendait à la première danse de la saison au Parc Rondeau, à quelque 16 milles de la scène de l'accident. La police provinciale a rapporté que la tragédie s'est produite à un passage à niveau sur la route No 98 et que l'automobile conduites par William Merritt, doubla deux autres véhicules arrêtés devant la voie ferrée.

La locomotive avait déjà franchi la moitié de l'intersection et heurta l'automobile de front. Sous le choc, l'automobile se "souda" à l'avant de la Diesel qui la traina sur une distance de 300 verges. Pour la "décoller", après qu'on en eût retiré les morts et les blessés, on a dû attacher les débris aux rails.

Et la locombotive dut faire machine arrière sur une distance de 500 verges avant de se libérer de son macabre fardeau.

Les trois jeunes qui avaient pris place sur le siège avant, William Merritt, Hughes et Mary Como, moururent apparemment sur le coup. Le corps de Crawford, apparemment projeté à travers la fenêtre arrière, fut retrouvé 40 pieds plus loin sous le train. Marjorie Graham et Rose-Marie Therrien succombèrent dans l'ambulance et Neil Merritt à l'hôpital une heure plus tard.

Chronique maritime

Escale du "Jeanne d'Arc"

L'arrivée dans le port de Montréal d'un navire de guerre français n'est jamais sans créer une certaine émotion dans la population. On se rappelle les jours d'avant-guerre de l'aviso "Ville d'Ys" qui visita ce port régulièrement pendant des années.

Cette fois, il s'agit du croiseur-école "Jeanne d'Arc" qui en est à sa deuxième escale à Montréal depuis la deuxième Grande-Guerre.

En plus de l'équipage régulier, le "Jeanne-d'Arc" a, à son bord, au-delà de cent cadets à l'entrainement et c'est en même temps un navire de gros tonnage. On comprend que son passage ici, sur la fin d'une croisière d'entrainement qui aura duré environ neuf mois, suscite de l'enthousiasme.

Des milliers de personnes ont visité le navire, hier après-midi. D'autres pourront encore se rendre à bord aujourd'hui car il sera ouvert au public de 1 heure 30 à 4 heures 30. Le vaisseau sera ici jusqu'à vendredi prochain alors qu'il lèvera l'ancre à destination du Maroc et de la France.

LE "DUFFERIN BELL EST UNE PERTE TOTALE

SYDNEY, 14. — La moitié de l'équipage du "Dufferin Bell", un navire de commerce de Montréal qui s'est échoué sur les côtes de l'Ile du Cap Breton, samedi, dans la brume, a abandonné le navire et l'on croit que les autres membres de l'équipage qui étaient demeuré dans l'espoir de renflouer le navire, devront le quitter aujourd'hui.

Le "Dufferin Bell" appartient à la "Picbel Shipping Co." de Halifax et l'on ne conserve plus d'espoir de le sauver. Il est échoué entre deux récifs et la mer, qui est mauvaise, empêche les navires de sauvetage de le renflouer. Le remorqueur "Foundation Josephine" s'est rendu à ses côtés mais n'a pas tenté de le tirer de sa position. Les machines du vaisseau sont inondées et, avant de le ramener au large, il faudrait boucher les déchirures de sa coque. La cargaison, comme le vaisseau est considérée perdue.

LE "NOOTKA"

Le destroyer canadien "Nootka", qui a été en service durant neuf mois dans les eaux coréennes, mettra bientôt le cap vers l'Amérique dès qu'il aura été remplacé par le "Cayuga" en route vers l'Orient. Le "Nootka" reviendra à son port d'attache de Halifax, en passant par Panama.

LE "SCYTHIA"

Le "Scythia", de Cunard-White-Star, partira de Québec mercredi prochain avec 800 passagers à destination du Royaume-Uni. Ce navire de 20,000 tonneaux, qui est commandé par le capitaine J. V. Locke, R.D., R.N.R., fera sept autres voyages à Québec au cours de la saison.

M. HENRI DUFRESNE

M. Henri Dufresne, représentant du journal La "Patrie" en France, est au nombre des passagers du paquebot "Washington", des United States Lines, attendu demain à New-York, avec 699 passagers.

L'"EMPRESS OF CANADA"

Deux membres de l'ambassade canadienne à Moscou, MM. J. B. C. Watkins, chargé d'affaires et M. A. Crowe, officier des relations extérieures, sont au nombre des 620 passagers de l'"Empress of Canada", paquebot du Pacifique Canadien, attendu à Québec, aujourd'hui et à Montréal mardi. Ce navire a quitté Liverpool mardi dernier.

Egalement à bord de l'Empress of Canada, M. J. P. C. Gauthier, ancien attaché commercial adjoint à Paris, qui rentre au Canada avec sa femme et ses trois enfants.

Les autres passagers de marque sont MM. R.-H. Hanger ex-maire de Hull, Angleterre; A.-F. Culver, O.B.E., de Montréal, vice-président de Royal Securities Corporation ;

(Suite à la page 17)

ACHETEZ VOS FLEURS ICI
Fleuriste La Patrie
168 EST STE-CATHERINE
Ecoutez CHLP
Livraison partout directement de notre serre-chaude
PL. 1786-1787
Le dim. de 1 h. 30 à 1 h. 45

"L'institution de la justice sociale dans un pays libre"

Telle est la conclusion des trois journées d'étude des Jeunesses libérales du Québec à Val David.

VAL-DAVID, 14 — (De notre envoyé spécial) — **Le règne de la justice sociale au sein d'un pays dont tous les citoyens jouiront de la liberté et de l'égalité politique; l'affirmation de l'homme dans tous les domaines, national et international; la suprématie du spirituel sur les valeurs matérielles: telles sont quelques-unes des conclusions auxquelles en sont arrivés, après trois journées d'étude, une couple de centaines de membres des Jeunesses libérales de la province.**

Les assises s'étaient ouvertes vendredi soir par un discours du chef provincial du parti, M. Georges Lapalme. Toute la journée de samedi et celle de dimanche se passèrent en débats amorcés par une conférence sur un sujet donné. Les questions ouvrières occupaient une place de premier plan dans ces études; M. Jaques Perreau professeur à l'université de Montréal, et M. Théodore Lespérance, conseiller juridique des syndicats chrétiens, traitèrent le premier de sécurité sociale et le second de relations ouvrières.

ORDRE ET BIEN COMMUN

M. Perreau soutint d'abord que dans toute société et surtout en démocratie c'est le bien commun qui est essentiel dans la politique et non pas l'ordre. L'ordre public est subordonné, scondaire au bien commun. M. Perreau' définit ensuite le bien commun comme l'ensemble des conditions générales, religieuses, politique, économiques, culturelles et sociales qui favorisent au maximum le développement de la personnalité litiqus économiques, culturelles et physique des hommes vivant dans une société donnée.

LE PROBLEME SOCIAL

M. Perreau relia immédiatement cette question du bien commun au probleme social: "Négliger le problème social, dit-il, c'est pour les hommes politiques manquer à leur devoir puisqu'ils refusent d'aider la grande majorité des travailleurs et de leurs familles à accéder au bien commun et favorisent, par là, désordres sociaux et mouvements subversifs". Bien entendu, ce problème social varie avec les pays; mais pour M. Perreau, dans le Québec il se présente sous l'aspect de l'insécurité sociale dans laquelle vit l'immense majorité de notre population. Le conférencier conclut en disant que pour corriger cette situation, il nous faut faire l'inventaire complet de ce que nous avons en fait de sécurité sociale; cet inventaire une fois réalisé, il nous faudra parfaire le système; enfin il nous faudra organiser un système de sécurité sociale ou assurance sociale contre la maladi et les accidents et un régime pour mettre à la disposition de toutes les méthodes médicales modernes de prevention et de dépistage des maladies.

RELATIONS OUVRIERES

M. Lespérance établit quelques conditions fondamentales pour le fonctionnement et le développement de saines relations ouvrières.

En premier lieu, le syndicalisme doit être intégralement et non pas parcimonieusement admis dans les cadres sociaux et juridiques. Cela implique la représentation syndicale officielle au moins sur les organismes chargés de voir à l'organisation des relations du travail.

Le syndicalisme doit aussi être admis à une participation active et reconnue dans la préparation et la discussion des lois du travail. Le droit d'association doit être l'objet d'une protection efficace et vigilante, car on ne saurait confondre la paix industrielle avec le calme de l'oppression.

Nous avons un système de relations ouvrières qui logiquement doit conduire à un développement intensif et généralisé des conventions collectives de travail. Celles-ci doivent être l'expression d'un accord entre des parties contractantes qui ont pu traiter sur un pied d'égalité, et qui, loin de se considérer comme des adversaires qui cherchent à se détruire, concilient leurs intérêts dans le sens d'un effort commun plus profitable à chacun d'eux comme à la collectivité. Nous pouvons dès lors réaliser l'immense importance d'une législation provinciale de relations ouvrières acceptant franchement la fonction sociale du travail organisé.

L'INSTRUCTION

Pour M. J.-P. Houle, qui parla d'instruction et d'éducation, il faut faire des distinctions en ces deux domaines. Il y a l'instruction formelle qui s'acquiert à l'école et qui elle relève des autorités provinciales. Il y a l'éducation qui est son complément, éducation qui implique également l'instruction et que l'homme acquiert lui-même par les livres, la musique, la radio, etc. et qui forme l'homme cultivé. On ne peut dire que cet aspect relève d'une autorité bien définie, car personne ne peut interdire à l'Etat ou à un organisme bénévole déterminé de s'occuper d'éducation.

NOS RICHESSES MINIERES

On entendit également M. Marcel Clément nous parler de nos richesses minières et M. Charles Johnson du fonctionnarisme.

M. MARCEL CLEMENT

M. Clément a souligné l'essor minier dans le Québec, particulièrement depuis un quart de siècle. Il cite quelques chiffres à l'appui de sa thèse; en Abitibi, seulement la production aurifère est passée de $76,000 en 1926 à $502,377 en 1930 et à plus de $28,000,000 l'an dernier. Quant aux métaux usuels, c'est-à-dire le cuivre e tle zinc, leur production a passé, dans le cas du cuivre de $6,162,350 en 1935 à $34,111,698 en 1950 et, dans le cas du zinc, de $163,955 en cette même année 1935 à $26,643,012 au cours de 1950.

Mais nos richesses minières ne se limitent pas à ces seuls minerais; M. Clément signale, par exemple, que l'amiante, dont nous fournissons plus de 70 pour cent de la production mondiale, rapporte à la province plus que nos mines d'or; les 13 mines d'amiante ont produit l'an dernier 866.000 tonnes d'une valeur de $63 millions.

Après avoir signalé les nouvelles découvertes minières en Gaspésie ainsi que celles que l'on a faites récemment dans la région de Chibougamau, M. Clément met en lumière les richesses immenses du Nouveau-Québec. Il affirme que l'on a repéré à ce jour environ 417,000,000 de tonnes de mineral de fer dans cette région; les gisements ferrugineux de l'Ungava seraient 45 fois plus considérables que les fameux dépôts de Mesabi qui ont été suffisants pour répondre aux exigences de l'économie américaine pendant des dizaines et des dizaines d'années, notamment au cours des deux dernières guerres, celle de 1914 et celle de 1939.

M. Clément conclut en disant que les hommes d'affaires canadiens français devraient profiter davantage de l'exploitation de nos ressources naturelles.

LE SENATEUR GODBOUT

Au cours de la matinée de dimanche, l'ancien chef du parti libéral provincial, M. Adélard Godbout, ex-premier ministre du Québec et aujourd'hui sénateur, traita des problèmes de l'agriculture.

LE SENATEUR GODBOUT

Pour M. Godbout, le problème de l'agriculture se présente sous deux aspects essentiels, celui de l'éducation et celui de la collaboration entre les autorités provinciales et fédérales.

Le conférencier est d'avis que la baisse de l'effectif de la classe agricole, loin d'avoir diminué l'importance fondamentale de l'agriculture l'a tout au contraire augmentée. Situant les positions de notre pays dans le monde de l'agriculture, M. Godbout affirme que pendant longtemps encore, le Canada jouera le rôle de producteur agricole, surtout si l'on songe que près de 50 pour cent de la population mondiale souffre de la faim. Dans les circonstances présentes, alors que la population du monde augmente constamment, la production agricole continue d'être en déficience.

M. Godbout affirme, ensuite, que la production agricole et les industries connexes représentent 25 pour cent de notre revenu national: elle demeure toujours, de plus, une industrie de base; si on la néglige, on ne tardera pas à en ressentir les funestes effets. Or, dans le Québec, notre agriculture subit actuellement une crise d'une gravité exceptionnelle à cause d'un manque de techniciens et de défaut d'orientation générale. Il n'y a pratiquement pas de politique agricole.

Il n'y a pas de conflit de juridiction entre les provinces et le gouvernement central sur cette question de l'agriculture. La production et l'éducation relèvent des provinces; l'expérimentation et la recherche d'Ottawa. M. Godbout est persuadé que dans ce dernier domaine, il nous faudrait coopérer davantage avec le ministère fédéral de l'Agriculture fédéral pour que nous puissions profiter des recherches et découvertes qui se font. Il propose la formation d'un comité spécial chargé de cette coopération: nous payons pour ces travaux et il serait injuste pour notre classe rurale, pour nos agriculteurs qu'ils n'en profitent pas.

Mais c'est dans le domaine de l'éducation que nous avons beaucoup à faire. Il nous faut le faire le plus rapidement possible pour sauvegarder notre autonomie; car si nous demeurons apathiques, nous ne pourrons pas empêcher que le fédéral n'agisse en la matière. M. Godbout révéla qu'avec une proportion de 95 pour cent de la population agricole, les Canadiens français avaient à peine 200 élèves dans leurs deux écoles d'agriculture, alors que la minorité anglaise en avait au delà de 4,000 au collège Macdonald, qui est l'école d'agriculture de langue anglaise.

Ce manque de techniciens chez les Canadiens français est la principale carence de notre agriculture. Aux Etats-Unis, par exemple, on organise des systèmes d'agriculture qui répondent à chaque région du territoire; chez nous, où le territoire est immense aussi, on ne fait rien en ce sens. M. Godbout soutient que l'agronome, dans notre province, n'est plus ce qu'il était jadis. Il est d'avis que le manque de directives de la part du gouvernement provincial, sa négligence à posséder une politique d'ensemble est ce qui est peut-être le plus grave danger qui menace notre agriculture. Il parla aussi des problèmes de la mécanisation, de la main d'oeuvre et de la revalorisation des sols qui ne peuvent être résolus sans cette politique d'ensemble qui ne peut venir que du gouvernement.

M. Godbout se défendit également avec énergie d'avoir sacrifié quoi que ce fût de l'autonomie provinciale et d'avoir laissé pénétrer l'autorité centrale dans des domaines sacrés et essentiels. Il reprocha à M. Duplessis non d'avoir collaboré avec Ottawa sur le problème des pensions de vieillesse, mais d'avoir laissé croire que les provinces pourraient encore, à toutes fins pratiques, posséder quelque autorité en la matière.

Lorsqu'il a accepté de céder à Ottawa, l'assurance-chômage, il l'a fait, parce qu'il pensait que la chose était nécessaire; mais il n'a pas jugé bon de jeter de la poudre aux yeux comme vient de le faire M. Duplessis en laissant croire qu'il sauvegarde quelque chose.

Le conférencier résuma en terminant sa pensée en disant qu'il est du devoir des autorités provinciales de former des techniciens et de collaborer avec Ottawa dans le domaine de la recherche afin que nous ne soyons pas privés de découvertes qui peuvent être essentielles pour nous.

M. MARLER

Le chef parlementaire du parti libéral, M. Marler paria, hier midi, à l'issue du déjeuner, des pouvoirs fiscaux respectifs du gouvernement central et des provinces.

Après avoir démontré comment les opinions sont divisées relativement à la taxation, M. Marler a traité la question si controversée de la préséance dans ce domaine. Là où il y a conflit de juridiction, le fédéral a-t-il le premier droit ou celui-ci doit-il aller aux provinces? Encore un sujet de discussion qui ne peut se régler en un tournemain. Pour sa part, M. Marler croit qu'il est inutile d'espérer résoudre le problème au moyen de règlements rigides. On le fera seulement par la compréhension et la bonne volonté réciproque, ce qui a, malheureusement, manqué trop souvent dans les conférences fédérales-provinciales ou dans les autres relations dites normales, entre les provinces et le gouvernement central.

Quant à la délimitation précise des droits de taxation, M. Marler la croit même souhaitable; mais il est d'avis que, pour appuyer solidement leur point de vue et démontrer son utilité, les tenants de cette doctrine devrait expliquer comment leurs idées peuvent être appliquées dans les circonstances actuelles.

M. Marler a aussi rappelé les ententes financières et fiscales conclues, au tout début de la dernière guerre, et il a démontré comment il ne s'agissait alors que d'un transfert temporaire de droit, moyennant une rétribution. "Ces accords, dit-il, avaient tellement un caractère temporaire que l'attitude des provinces, particulièrement de la province de Québec, dès leur terme, le prouve péremptoirement. Par exemple, la journée même où Ottawa a remis à Québec ses droits concernant la taxe sur la gazoline, M. Duplessis l'a prise à son compte".

Cependant, il ne faut pas envisager nos relations financières et fiscales avec Ottawa uniquement à la lumière des circonstances qui prédominaient en temps de guerre. "Dans des conditions normales, il est aussi possible de conclure des accords qui pourront donner aux provinces et, en toute logique, à la population en général un maximum d'avantages", dit en substance M. Marler, qui a, par la suite, résumé les dernières propositions faites par le fédéral aux provinces, en matière fiscale mais sans prendre aucun parti dans les circonstances. Il a cependant accusé MM.

(Suite à la page 5)

Pour prévenir les noyades

La semaine de natation et de sécurité aquatique de la Croix-Rouge vient d'être inaugurée par le maire Camillien Houde, au cours d'une brève cérémonie qui s'est déroulée à l'hôtel de ville de la métropole. Avec le maire, on voit ici deux instructeurs de la Croix-Rouge, Mlle Christine Sexton et Mlle Aline Fortier et M. Maurice Bricault, co-directeur du service de natation et de sécurité aquatique de la Croix-Rouge. Le but de ce service est d'enseigner aux enfants et adultes les règles élémentaires de la sécurité aquatique, afin de diminuer le nombre des noyades. Dans notre province, il n'y a qu'une personne sur dix qui sache nager, et les noyades font plus de 300 victimes par année. Les activités principales de la semaine de sécurité aquatique seront des démonstrations publiques dans les piscines municipales et privées de Montréal, de Québec, de Sherbrooke, de La Tuque et de Rimouski.

LE "SUPER-SOLDAT" CHINOIS N'EXISTE PAS

EDMONTON, 14 — (PC) — Le lieutenant-colonel J.-R. Stone, officier commandant du 2e bataillon des Princess Patricia, a démenti, hier, la légende du "super-soldat" chinois.

Dans une conférence de presse aux quartiers-généraux du Commandement de l'Ouest, le colonel Stone a donné les grandes lignes de la situation générale dans le secteur où combattent les troupes canadiennes. Il déclara que celles-ci sont excellentes.

"A mon avis, nous n'avons pas encore rencontré de super-soldats chinois" affirma-t-il. "Il semble que certains ne craignent pas la mort, mais comme la plupart des autres, si vous en descendez un assez grand nombre, ils cessent après quelque temps d'affluer".

Le colonel est d'avis que les meilleures troupes chinoises ont été lancées dans la mêlée au début du conflit, et que celles qui les ont remplacées ne les valent pas .

Jusqu'ici les Canadiens n'ont rencontré que des Chinois en Corée. "Je n'ai pas l'habitude de compter les morts," a déclaré le colonel, "mais j'estime qu'il y avait environ 250 à 300 soldats laissés pour morts sur le champ de bataille quand ils décidèrent d'abandonner la lutte, au cours du dernier engagement de 36 heures."

(Le colonel faisait alusion à la poussée du 24 et 25 avril, où les Canadiens maîtrisèrent une attaque ennemie dans leur secteu du front. Leur solide retranchement a été sans doute un des grands facteurs qui ont permis aux Nations Unies de ralentir et même d'arrêter l'offensive du printemps des Chinois.)

Quand le colonel a quitté le front la semaine dernière, les Canadiens étaient retranchés derrière les lignes américaines longeant les bas plateaux, où s'achève la plaine de Séoul. "Les Chinois se défendent bien," dit-il, "mais ce sont de pauvres soldats à l'offensive en dépit de leur grande supériorité numérique."

"Si l'on en juge par les prisonniers capturés dans la partie du front occupé par les Canadiens, on peut affirmer que le moral des Rouges est bas. Certains prisonniers n'avaient pas mangé depuis trois jours.

— Réunion de secrétaires locaux de Syndicats Catholiques Nationaux —

Les secrétaires et les trésoriers locaux des Syndicats Catholiques Nationaux se sont réunis, hier, à la Chapelle de la Réparation pour une session du Comité d'éducation sociale du Syndicat. Les tâches que les secrétaires et les trésoriers sont tenus de remplir dans leurs divers locaux ont été soigneusement étudiées. Il y avait des représentants des divers milieux ouvriers et journalistiques. Des syndiqués sont même venus de Saint-Jérôme, à cette réunion. On remarque, dans le groupe, le R.P. Célestin, O.F.M., Capucin, de la Chapelle de la Réparation, qui a reçu les délégués; M. Paul-Emile Bolté, P.S.S., aumônier général du Syndicat Catholique; MM. Léopold Brisson, président du Comité d'éducation sociale; Pierre Forest, le secrétaire; Mlle Régina Boisvert, secrétaire également; MM. Gérard Poitras, secrétaire du Conseil Syndical, et Jean-Paul St-Charles, administrateur du Conseil Central, conférenciers à la séance d'études; Edmond St-Charles, trésorier du Conseil de l'Imprimerie et René Bonin, secrétaire du Local de "La Patrie". M. Roland Thibaudeau était également au nombre des conférenciers.

(Photo par Lambert, Pointe-aux-Trembles).

"L'institution de la...

(Suite de la page 4)

Drew et Duplessis d'avoir fait preuve de peu de coopération aux conférences de 1945 et 46 ce qui, selon lui, a retardé la solution du problème fiscal intergouvernemental.

M. JEAN LESAGE

Ces journées d'étude se terminèrent par un exposé de politique internationale, fait au dîner d'hier soir par M. Jean Lesage, député fédéral de Montmagny-l'Islet et adjoint parlementaire au ministre des Affaires étrangères du Canada, M. Pearson.

"Le but que se propose le gouvernement de M. St-Laurent, c'est la sécurité des Canadiens, par la protection du sol de la patrie contre toute attaque et l'établissement juste et durable dans la plus grande mesure possible de justice et de liberté pour les peuples de l'univers", dit M. Lesage qui a particulièrement appuyé sur le fait qu'il serait nuisible aux intérêts de notre pays et de tous ses alliés, réunis au sein des Nations Unies, de courir le risque d'aller s'enliser dans les territoires chinois où tant d'autres peuples ont rencontré leur Waterloo.

"Quant à notre participation à la guerre de Corée, il est maintenant évident qu'il ne s'agit plus de démontrer son bien-fondé continua M. Lesage. Il faut être là principalement pour assurer le prestige des Nations Unies dont nous faisons partie. Cependant, il faut bien se persuader que nous combattons là-bas uniquement et principalement pour faire respecter le principe d'échec à l'agresseur. Repousser l'agression c'est l'unique but de la guerre de Corée. Nous ne pouvons nous permettre d'attaquer et d'étendre le conflit. Les conséquences pourraient en être trop graves. Et d'ailleurs là n'est pas notre but.

EUROPE OU ASIE

"D'autre part, n'oublions pas que nous ne sommes pas très populaire en Asie. Quelle est et quelle devrait être la réaction de ces peuples à notre endroit, sont deux questions qui méritent réponse. M. Lesage n'hésite pas à affirmer que nous n'avons pas le droit de laisser subsister l'impression que les occidentaux sont une classe privilégiée. Il faut au moins donner à ces millions d'être humains, massés dans une enceinte, presque close, l'occasion de goûter à ce que nous pouvons leur offrir. Par conséquent, nous ne pouvons considérer les Asiastiques autrement que comme des êtres humains qui ont besoin de notre aide.

"Pour le moment, continue M. Lesage, notre devoir est de travailler dans toute la mesure du possible à élever leur standard de vie. Car le communisme ne se combat pas à coups de canons, mais par la disparition des causes qui le rendent possible. Le communisme naît de la misère des masses; supprimer cette misère est donc notre premier devoir. Car le plus grand danger, à l'heure actuelle, serait de nous aliéner les peuples de l'Asie."

M. Lesage insista sur l'importance du "plan de Colombo" que l'on ne met pas assez en lumière et selon lequel le Canada et les autres démocraties ont entrepris de nourrir les peuples asiatiques, toujours sous la menace grimaçante de la famine".

M. PAUL GERIN-LAJOIE

Le président de ces intéressantes assises, M. Paul Gérin-Lajoie, en tira les conclusions. Il a dit que l'esprit qui a animé ces journées d'études est tout à l'honneur de la jeunesse libérale dont le souci de parfaire ses connaissances rejaillit sur toute la jeunesse du Canada français: "Cet esprit libéral qui nous anime, dit-il, est un esprit de liberté, de fierté, de justice pour tous. Si la jeunesse sait s'amuser, elle vient de montrer qu'elle savait aussi travailler pour le bien général de la collectivité, de la province où nous vivons, notre cher Canada, et notre patrie, le Canada, que nous voulons voir toujours plus grand, plus fort, plus beau et plus libre."

Premières mesures...

(Suite de la 1ère page)

Après cette réunion, le ban doit être discuté par le comité politique de l'Assemblée générale, puis par l'Assemblée elle-même réunie en séance plénière. Le bloc soviétique, comme on s'y attend, combattra la mesure à tous ses stages. L'Inde, qui dirige le groupe neutre aux Nations Unies, s'opposera probablement à cet embargo en alléguant que ce sera mettre en danger les chances de négocier la paix avec Peiping.

Tout indique cependant que l'Assemblée générale votera en faveur de la mesure. L'opposition britannique et française, basée sur le fait que ce geste pourra étendre le conflit de Corée, est disparue la semaine dernière. De sources informées, on dit que la protestation conservatrice à la Chambre des communes britannique, concernant les envois de caoutchouc à la Chine communiste, et les commentaires moins que flatteurs dans les milieux américains, ont considérablement aidé à ce changement dans l'attitude britannique.

La Grande-Bretagne a annoncé jeudi dernier qu'elle avait interrompu tout envoi de caoutchouc de la Malaisie aux régions sous contrôle de la Chine communiste.

Les membres du comité des mesures punitives sont le Canada, l'Australie, la Grande-Bretagne, la Belgique, le Brésil, l'Egypte, la France, les Philippines, la Turquie, le Mexique, les Etats-Unis et le Vénézuéla. L'Inde et la Birmanie avaient été nommées à ce comité, mais ont refusé d'en faire partie.

La résolution américaine d'embargo propose :

1. — Que les envois d'armes, de matériel de guerre, de matériel d'énergie atomique, de pétrole, et d'item utiles à la production d'armements, soient interdits dans les régions contrôlées par la Chine communiste ou la Corée du Nord.

2. — Que chaque pays détermine jusqu'à quel point leurs exportations tombent sous cette classification, et appliquent eux-mêmes le contrôle.

3. — Que tous les Etats s'interdisent de circonvenir à cet embargo.

4. — Que le comité étudie des mesures additionnelles à prendre et fasse rapport. Cette clause sera cependant mise de côté si le comité des bons offices rapporte progrès.

Cet embargo sera plus moral que pratique puisqu'en fait l'Union Soviétique, qui fournit la plus grande partie du potentiel de guerre de la Chine communiste, ignorera totalement l'ordre. Bien plus, la résolution de l'Assemblée n'aura que le pouvoir de recommandation et ne peut être mise en vigueur que par la pression morale.

Hôtel centenaire...

(Suite de la page 3)

mônier du corps de police et des pompiers de Sorel, est demeuré constamment sur les lieux, encourageant tous et chacun et se tenant prêt à toute éventualité.

Vers 3 hrs, les flammes faisaient de plus en plus rage en dépit des efforts du chef Tanguay et de ses hommes. De plus, à tout instant, on craignait l'effondrement de la toiture de la construction.

LOURDS DOMMAGES

Ce matin les murs sont encore debout, mais l'édifice a tellement été avarié, que l'on est généralement d'avis qu'il faudra le démolir. Ce fait n'est cependant pas encore confirmé. L'hôtel Québec, un des plus vieux de la région, avait été construit il y a déjà plusieurs années et il avait eu plusieurs propriétaires. L'époux de la propriétaire actuelle, Mme Pierre Paul, est décédé en juin dernier. C'est à cette époque que Mme Paul prit la direction de l'établissement. Les pertes sont très élevées.

Assemblée des bibliothécaires

L'assemblée annuelle de l'Association des Bibliothécaires du Québec aura lieu mercredi, le 16 mai, à huit heures et trente du soir à la Bibliothèque de la Faculté de droit de l'Université McGill (Chancellor Day Hall), 3544 rue Peel. Il y aura élection du Conseil et également représentation cinématographique de deux courts métrages dont l'un en français et l'autre en anglais. Un goûter sera servi.

La voiture de la police renversée par un camion

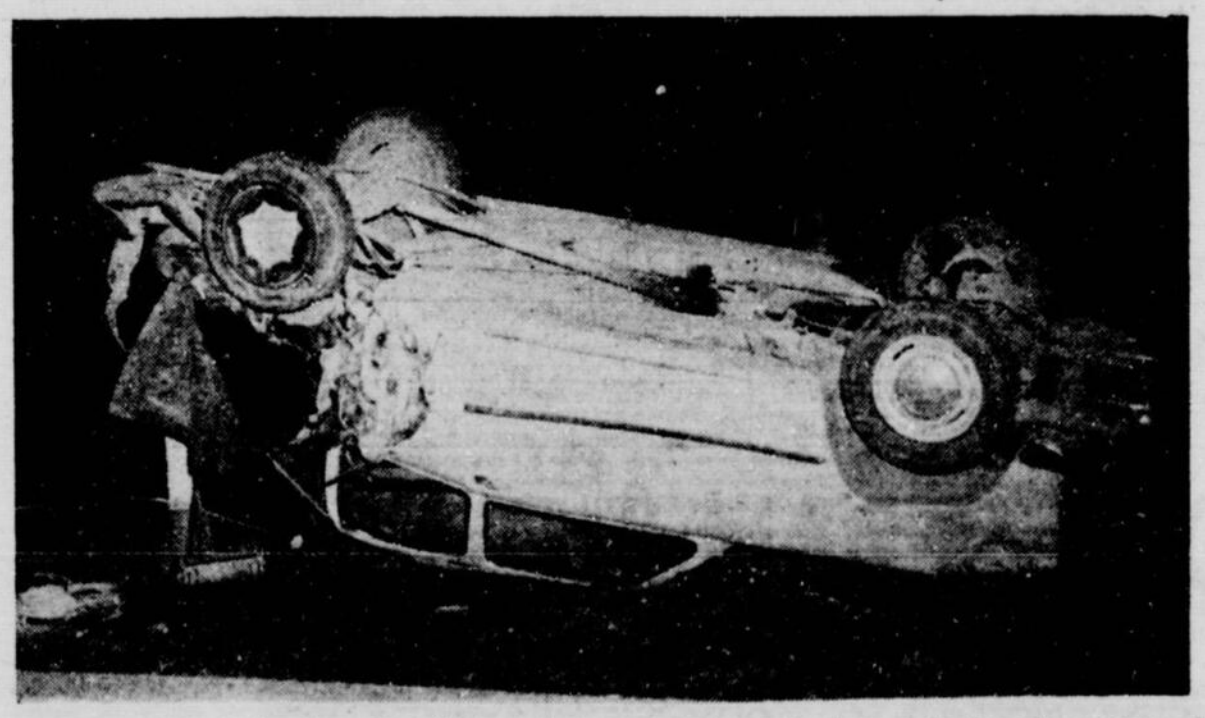

On a ici une photo de la voiture de la police de Sainte-Thérèse qui, au cours de la nuit de samedi à dimanche, était heurtée par un camion sur la route nationale près de Sainte-Thérèse de Blainville. Les policiers avaient sationnée leur auto en bordure de la route, pour enquêter sur un accident. Quelques minutes plus tard, un camion, qui, selon le police, filait à une vitesse de 60 milles à l'heure, heurta l'auto de la police pour la projeter à plusieurs pieds plus loin et presque la lancer par-dessus une cloture en bordure de la route. Le constable Thibault, qui se trouvait alors dans l'auto, s'en tira avec quelques légères blessures.

Recherchez ce Cachet
BOTTLED IN BOND
Gooderham & Worts
Whisky Canadien
BONDED STOCK
Gooderham & Worts
LIMITED
La plus Ancienne Distillerie au Canada
FONDÉE EN 1832

1410 SUR VOTRE CADRAN ... CHLP

PRÉSENTE

PROGRAMME	VOTRE ANNONCEUR:
Aujourd'hui:	
2:00—MELODIES MAGIQUES	ROBERT RIVET
3:00—FAIRE-PART	MARIO VERDON
3:15—Mélodies Magiques (2e partie)	ROBERT RIVET
4:00—RADIO NOTRE-DAME	REV. PERE BOYLE S.J.
4:30—RADIO FATIMA	PIERRE GAUVREAU
4:15—AU CARREFOUR DE LA CHANSONNETTE	PIERRE GAUVREAU
6:00—REVUE DES NOUVELLES	ROLAND GIGUERE
6:30—NAZAIRE ET BARNABE	ROBERT RIVET
7:00—CAUSERIE	C. A. BOURGEOIS
8:00—LES AMIS DE L'ART	JEAN YALE
9:00—NOUS CHANTONS	JEAN GOULET
10:00—MONTREAL LA NUIT	ROLAND GIGUERE
10:30—REVUE DES NOUVELLES	JEAN GOULET
10:50—LE SPORT CE SOIR	MAURICE DESJARDINS
11:00—AU CABARET DANSANT	JEAN GOULET
Demain matin:	
7:00—LE CARROUSEL	ANDRE ST-ARNAUD
7:45—REVUE DES NOUVELLES	ANDRE ST-ARNAUD
7:55—LE SPORT CE MATIN	ANDRE ST-ARNAUD
8:00—RADIO SACRE-COEUR	REV. PERE BOYLE S.J.
8:15—TAPAGE ET BAVARDAGE	ANDRE ST-ARNAUD
9:00—MADAME, BONJOUR!	GISELE
10:30—VEDETTES CANADIENNES	MARCEL MARINEAU
11:00—L'HEURE FEMININE	R. LEVESQUE— JEAN YALE

NAZAIRE et BARNABÉ

Ça tout l'air que Ti-Clin va être dégommé de ses fonctions de Chef de Police. C'est vrai qu'il est fort comme un taureau, mais il n'est pas très futé, intellectuellement parlant. Son langage laisse à désirer et, franchement, il ne semble pas être à la hauteur de la situation. Il est question que Nazaire revête son ancien uniforme et reprenne son poste. "Nazaire et Barnabé", CHLP, 6 h. 30 ce soir. Une émission commanditée par les spécialistes du meuble et des appareils électriques, les établissements MODERNAIRE.

Aujourd'hui et tous les jours de 4 h. 30 à 4 h. 45, dimanche excepté,

RADIO - FATIMA

une présentation du
SANCTUAIRE NATIONAL DE NOTRE-DAME DU CAP

Ecoutez l'émission

FAIRE-PART

à 3.00 P.M.

DU LUNDI AU VENDREDI INCL.
FAIRE-PART AUX PARENTS ET AMIS
FIANÇAILLES, MARIAGES, ANNIVERSAIRES DE MARIAGES ET AUTRES EVENEMENTS D'INTERET SOCIAL ET MONDAIN.
L'ANIMATEUR DE L'EMISSION:
MARIO VERDON

★ PROGRAMMES DES POSTES DE RADIO ★

LUNDI

P.M.	CHLP (1410)	CKAC (730)	CBF (690)	CFCF (600)	CBM (940)	CJAD (800)	CKVL (960)
6 00	Nouvelles	L'his.-Bon app	Yvan l'intrépide	Sérénade	Variétés	Nouvelles et	Prog. Brading
15	Carr. de la ch.	Dites-moi	Nouv. sports	"	Nouvelles	ballroom	Chansonnettes
30	Nazaire & Bar.	Forum sports	Revue	Nouv.-sport	Commentaires	"	Nouv.-Express
45	Nouv. (6.55)	Nv. chez nous	En dinant	Hit parade	Alberta Pipelin	"	et chans. franç.
7 00	Folklore italien	Crois. chapelet	Un homme et..	Beulah	Sunshine Soc.	Nouvelles	Chansonnettes
15	"	Oncle Paul	Métropole	Jack Smith	"	Le prix Dow	"
30	C. Bourgeois	Chans. CARC	Peintres de la	Club 15	Dixieland	Peggy Brooks	"
45	Folklore italien	Disques en prim	Dans la coulisse	Make mine m.	"	Sport	Nouv. (7.55)
8 00	Orc. Sandler	Faubourg à m'l	Orchestre	Court of opin.	Father knows	Hollywood play. house	L'épervier
15	"	A déterminer	"	"	"	"	"
30	Opérette	"	Qui suis-je?	Opport. knocks	Summer fallow	Make mine	Jouez double
45	Nouv. (8.55)	Dernière heure	"	"	"	mystery	Nouv. (8.55)
9 00	Nous chantons	Théâtre Lux	Lucien Dorval	Screen guild	Variations in	Maisie	Pause qui...
15	"	"	"	Players	music	"	"
30	"	"	Chorales	"	"	Opinions please	Oswald
45	Nouv. (9.55)	"	"	"	"	"	Tour du monde
10 00	Montréal la nuit	My friend Irma	Nouvelles	Deegan's diary	Nouvelles	Nou.-Headliners	Paris swing
15	"	"	Conférence	Lonesome gal	Roundup	$50. question	Pour $50.00
30	Nouvelles	Concordia	Quatre mains	Dominion	Pol. provinciale	Nouv. & sport	Dern. édition
45	Sport (10.50)	Nouvelles	"	Magazine	Fred Hill	Sports quiz	Sports (10.55)
11 00	Cabaret dans.	Sport	Adagio	Nouv.-D. Smith	The Choristers	Nouvelles	Chansons et
15	"	Chanteur genre	"	Man about	"	Préludes	"
30	"	Orchestre	Mus. de danse	Midnight	Music club	"	the bands
4	"	"	"	"	band	"	Nouv. (11.55)
MINUIT	Nouv.-Fin	Nouv. et mus.	Fin	Fin	Nouvelles	Nouvelles	Musique

MARDI

A.M.	CHLP (1410)	CKAC (730)	CBF (690)	CFCF (600)	CBM (940)	CJAD (800)	CKVL (960)
6 00		Messe du jour		Nouvelles et	Nouvelles et	Nouvelles	Aux fermiers
15		"		Daybreak	Sunny side	Ferme	Prières
30		Réveil provinc.		"	"	Wake Up Mti	Aux fermiers
45	(6.50) Nouvelles	"		"	"	Sacré-Coeur	Nouvelles (6.55)
7 00	Carrousel	Actualités	Nouv. & opéra	Nouvelles	Nouvelles et	Nouvelles et	Avec M. Baulu
15	"	Guy Darcy	de 4 sous	Daybreak	Sunny side	Musical Clock	"
30	"	Nouvelles	"	"	Fanfares	Nouvelles	"
45	Nouv. & sport	Oratoire St-J.	"	"	"	Musical Clock	Nouv. (7.55)
8 00	Au Sacré-Coeur	Nouvelles	Nouvelles	Nouvelles et	Nouvelles	Nouvelles	Messieurs dames
15	Tapage &	Louis Bélanger	Elévations	Daybreak	Dévotions	Musical Clock	"
30	bavardage	"	Rythmes	"	Al Harvey	"	"
45	Nouv. (8.55)	Vive la C. 8.55	"	"	"	"	Nouv. (8.55)
9 00	Bonjour, Mme	Actualités et	Nouvelles et	Nouv.-Breakfast	Nv.-Musique	Nouvelles	Roger Baulu
15	"	L'annonceur	Radio-parents	Club	"	Harmonies	"
30	Blvd du disque	Gerbes de chan.	Petit train	"	"	"	"
45	Nouv. (9.55)	Vedette cachée	"	"	Light & lyrical	Bert Taylor	Nouv. (9.55)
10 00	Au bal musette	Nouv.-Panier	Sur nos ondes	Nouv.-Music	"	Nouvelles et	Prix Weston
15	Canzone	Notre pain quot.	Le dernier mot	Brighter day	Kindergarten	Ballroom	Prog. Catelli
30	Ved. canadien.	Casino de la ch.	Entre nous	Décorations	Commentaires	"	Coincidence
45	Nouv. (10.55)	"	Paris-Montréal	Take a hint	Sweet hour	Geo. Murray	Nouv. (10.55)
11 00	Heure féminine	Nouvelles	Franc. Louvain	Date with Fran	Road of life	Nouvelles et	Par. de la ch.
15	"	(11.05) Casino	Mét. Rancourt	"	Big Sister	An argument	"
30	"	"	Troubadours	Knitting school	Front page	Kate Aitken	"
45	Nouv. 11.55	"	"	Hit parade	Laura	Widder Brown	Nouv. (11.55)
12 00	Heure féminine	Nouvelles et	Jeunesse Dorée	Today's the day	"	Nouvelles	Par. chans.
15	"	Table tournante	Rue Principale	"	Nouvelles	News Quiz	"
30	"	L'étoile d'or	Réveil Rural	"	Harry Wood	Spotlight	"
45	"	Les magasins	Signal horaire	"	Emis. rurale	Ann Richard	"
1 00	Revue des nouv.	Nouvelles	Quelles nouv.	Nouv.-Mélodie	Nouvelles	Nouvelles	Nouvelles
15	Heure féminine	Ref. de Paris	Radio-journal	Rotary Club	Happy gang	Pops Concert	Par. chans.
30	"	Musique S.V.P.	Vers le soleil	"	"	"	"
45	Nouv. (1.55)	"	Détente	"	Valse	"	Nouv. franç.
2 00	Mél. magiques	Actualités	Grande Soeur	Welcome to	Voyages	Nv.&Bob Crosby	Hits on parade
15	"	et Michel Noël	Maman Jeanne	Hollywood	Allison Grant	Backstage wife	"
30	"	"	Voyage	Perry Mason	Encores	Anything goes	"
45	Nouv. (2.55)		Lettre à une...	T.B.A.	"	"	News (2.55)
3 00	Faire-part	Act.-confiden.	Chefs-d'oeuvre	Tops in pops	Life can be	Nouvelles et	For the asking
15	Mélodies	Michel Noël	"	"	Ma Perkins	Tea Time	"
30	"	"	"	"	Pepper Young	Capitol show.	"
45	Nouv. (3.55)	R.-courrier 3.55	"	Telle-Test	Right to...	"	Nouvelles (3.55)
4 00	Radio N.-Dame	Actualités	Pour les malad.	"	Jack Berch	Nouv. - Record	Artistes cana.
15	"	(4.05) Evé. soc.	"	Guiding light	Record bar	shop	Oncle Troy
30	Radio-Fatima	Rythmes sud-	Heure du thé	Dr. Malone	Art. Godfrey	"	Chansons
45	Nouv. (4.55)	américains	"	Memory Time	Fanfare	Who Am I?	Nouv. (4.55)
5 00	Car. de la ch.	Actualités et	Mélodies	A girl marries	Concert	Nouvelles et	Chansons
15	"	Ryth. de danse	"	Portia	"	C. Beatty	"
30	"	La musique...	Le 5 h. 30	Music in the air	Golden Pine C	Ballroom	"
45	"	Homme aux rép	"	Oncle Troy	Western five	"	Nouvelles (5.55)
6 00	Revue et sport	L'histoire	Yvan l'intrépide	Sérénades	Variétés	Nouvelles et	Prog. Brading
15	Carr. de la ch.	Dites-moi	Nouv. de sport	"	Nouvelles	Ballroom	Par. de la ch.
30	Nazaire & Bar.	Sport-Quoi de...	Revue	Nouvelles	Commentaires	"	"
45	Nouv. (6.55)	Nouvelles	En dinant	Sport & Hit par	The Westons	"	Sport (6.55)
7 00	Heure italienne	Crois. chapelet	Un homme et...	Beulah	Sunshine Soc.	Nouvelles	Par. de la ch.
15	"	Oncle Paul	Métropole	Jack Smith	"	Dow Award Sh.	"
30	"	Chan. escadrille	Chansonnettes	Club 15	The Connoodor.	The airmen	"
45	"	Collette & Rol.	Né à Québec	Make mine m...	L'Etat	Sport	Nouv. (7.55)
8 00	Chas. Magnante	Faubourg à...	Idées en marche	Links with life	Family favourit	Bold Venture	Course au
15	"	Chantons Paris	"	Albert Pratz	This is to take	"	trésor
30	Musique Sud-	Mine d'or	Concert symph.	Concert BBC	There is a cloud	Mr&Mrs. North	Secrets de la...
45	américaine	Nouvelles	"	"	"	"	Nouvelles (8.55)
9 00	Nous chantons	Horizons dorés	"	"	Life with Luigi	Turnabout	Rue de gaieté
15	"	"	"	"	"	"	"
30	"	Aube incertaine	Micro-report.	Family hour	Mr. Glencannon	Red Skelton	Oswald
45	Nouv. (9.55)	"	"	"	"	"	Nouvelles (9.55)
10 00	Montréal la nuit	Mom. musical	Nouvelles	Deegan's diary	Nouvelles	Nv.-&Headliners	Paris swing
15	"	"	L'Etat	Lonesome gal	Roundup	Question de $50.	"
30	Nv.& R. Griffin	André Chaveau	Lucille Dumont	I fly anything	Leicester Sq.	Nouvelles	"
45	Sport (10.50)	Nouvelles	"	"	"	Just for you	Nouv. (10.55)
11 00	Cabaret dansant	Sport	Adagio	Nouv.-D. Smith	Nocturne	Sport	Mae Séguin
15	"	Chanteur genre	"	About Midnite	"	Prélude	et the bands
30	"	Orchestre	Orchestre	"	A déterminer	"	"
45	"	"	"	"	"	"	Nouv. (11.55)
MINUIT	Nouv. et fin	Nouv. et orch.	Fin	Nouv. et fin	Fin	Musique	Musique

Le RADIO-BASEBALL-DOW sur CHLP

AVEC MICHEL NORMANDIN ET AL PARSLEY

DESCRIPTION MANCHE PAR MANCHE — CE SOIR — 8 H. 30

Les ROYAUX contre OTTAWA

Le coin des BRIDGEURS

(Chronique de E.-A. BRIEN)

Le joueur en Est de la donne suivante ne fit qu'aider le déclarant par son contre.

Donneur : Ouest.
Tous vulnérables.

Nord
♠ R V 5 3
♡ D 9 6
◇ 8 7
♣ D 8 7 6

Ouest
♠ D 10 2
♡ 2
◇ R D V 10 6 5
♣ V 5 4

Est
♠ A 9 6 4
♡ R V 4 3
◇ A 4 3 2
♣ 2

Sud
♠ 8 7
♡ A 10 8 7 5
◇ 9
♣ A R 10 9 3

Les déclarations :

Ouest	Nord	Est	Sud
passe	passe	passe	1 ♡
2 ◇	2 ♡	3 ◇	4 ♡
passe	passe	contre	passe
passe	passe		

Ouest joua le roi de carreau d'entrée et continua la couleur. Sud coupa et joua un petit coeur de sa main, sur lequel il mit le neuf du mort. Est fit la levée du valet et renvoya son singleton à trèfle, que Sud prit de l'as pour faire ensuite l'impasse du valet de pique de la table. Est fit cette levée de son as et renvoya un petit pique, le dix d'Ouest étant pris par le roi du mort.

Maintenant, Sud joua la dame de coeur du mort et laissa filer cette carte quand Est ne mit que le quatre. Un deuxième coup de coeur de la table fit prendre le roi d'Est en impasse et Sud réussit ainsi son contrat contré.

En contrant, Est aida à Sud à repérer les cartes, ce qu'il n'aurait peut-être pas fait s'il n'y avait pas eu de contre. De plus, Est aurait pu faire chuter le contrat en renvoyant un troisième carreau après avoir fait son as de pique.

Baccalauréat français le 21

Le consul général de France, M. Ernest Triat, nous communique l'horaire des épreuves du baccalauréat français de l'enseignement secondaire, que nous publions ci-dessous.

PREMIERE SESSION DE 1951

1ère partie :

Lundi 21 mai, 8 h. 30 à 11 h. 30 : Séries A.B.C.M. : Composition française, 2 h. à 5 h.: Séries A.B.C. : Version latine.

Mardi 22 mai, 9 h. 30 à 11 h. 30 : Série A: Version grecque; Série B: Espagnol (1ère et 2ème langues); Allemand (1ère et 2ème langues); Série C : Physique (option); Série M: Physique; 2 h. à 5 h.: Séries A.C. Anglais (option); Série B : Anglais (1ère et 2ème langues); Série M : Anglais.

Mercredi 23 mai, 8 h. 30 à 11 h. 30 : Séries A.B.; Mathématiques (option); Séries C.M.: Mathématiques; 2 h. à 5 h. : Séries A.B.C.M.: Dessin (facultatif).

2ème partie :

Lundi 21 mai, 8 h. 30 à 12 h.30: Série Sciences expér.: Dissertation philosophique; Série Philosophie: Dissertation philosophique; 8 h. 30 à 11 h. 30 : Série Mathématiques: Dissertation philosophique; 2 h. à 5 h : Série Mathématiques: Mathématiques.

Mardi 22 mai, 8 h. 30 à 10 h.: Série Philosophie: Sciences physiques; 8 h. 30 à 10 h. 30 : Série Sciences expér.: Sciences physiques; 8 h. 30 à 11 h. 30: Série Mathématiques: Sciences physiques; 2 h. à 3 h. 30 : Série Philosophie: Sciences naturelles; 2 h. à 4 h. : Série Sciences expér.: Sciences naturelles.

Mercredi 23 mai, 2 h. à 5 h.: Les 3 séries : Dessin (facultatif).

Les épreuves auront lieu à l'université de Montréal (entrée par la porte de la Faculté des Sciences), salle H'804.

Le lundi matin, tous les candidats devront être présents dès 8 h. 15.

Les épreuves orales auront lieu pour la 2ème partie : le lundi 28 mai; pour la 1ère partie: le mardi 29 et le mercredi 30 mai.

Dans un état critique

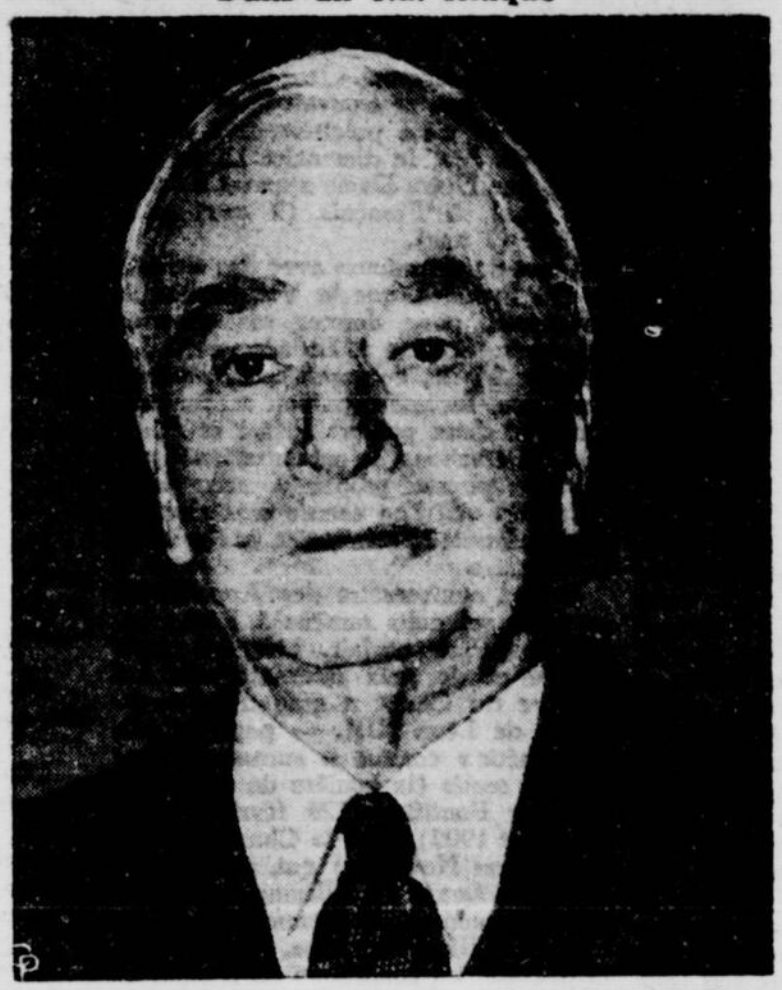

Les dépêches rapportent que l'ancien secrétaire d'Etat des Etats-Unis, Cordell Hull, est très gravement malade à l'hôpital naval de Bethesda, Md. Voici la plus récente photo du célèbre homme d'état américain.

Fondation d'une faculté des sciences au Liberia

Fondée en 1822 sur la côte occidentale de l'Afrique par des immigrants noirs venus des Etats-Unis, la République du Libéria manque aujourd'hui des cadres et du personnel qualifié qui seraient indispensables à son développement économique. Son Gouvernement a sollicité l'an dernier l'aide de l'UNESCO. Pour répondre à cet appel, l'Organisation vient d'envoyer à Monrovia quatre professeurs — un Danois, un Hollandais, un Néo-zélandais et un Américain — qui participeront à la création d'une Faculté des Sciences au Collège du Libéria. Il s'agit de MM. Mogens Phihl (professeur de mathématiques), P. J. G. Huijer (professeur de physique), Arthur J. D. Barker (professeur de biologie), et Henry C. McBay (professeur de chimie). L'UNESCO doit également détacher dans ce pays une équipe d'éducateurs chargés d'améliorer l'enseignement dans les villages de l'arrière-pays, autrefois isolé, maintenant doté de routes et de voies ferrées qui permettent d'amener à Monrovia le caoutchouc, le minerai de fer et les huiles végétales, principales ressources du Libéria.

Ces missions d'experts s'inscrivent dans le cadre du programme mondial d'assistance technique de l'UNESCO qui, pour l'exercice 1951, bénéficiera d'un crédit de 2,300,000 dollars.

Cliniques de donneurs de sang

Toutes les cliniques de donneurs de sang de la Croix-Rouge, cette semaine, auront lieu à Montréal. La clinique permanente de la rue Ste-Catherine, près de Guy, sera ouverte aujourd'hui, de midi à deux heures de l'après-midi et de cinq heures à neuf heures du soir.

Deux Compagnies de Montréal ont assumé la responsabilité de fournir du sang au Service de Transfusion de la Croix-Rouge pour le reste de la semaine.

Mardi, l'unité mobile de la Croix Rouge installera une clinique dans l'auditorium de l'immeuble Sun Life. A une semblable clinique, l'automne dernier, 204 employés de la Compagnie ont donné de leur sang. Mercredi, jeudi et vendredi, la clinique de la Croix Rouge aura lieu dans l'immeuble Northern Electric, au cinquième étage, section A (est). La Croix-Rouge a réserve trois jours à cette clinique parce que plus de 700 employés de la Compagnie ont promis de s'y rendre.

40e anniversaire de la mort de Gustave Malher

Né dans une famille très pauvre un petit Juif de Bohème voulut devenir compositeur. A six ans il donnait des concerts de piano. Puis il s'éprit de poésie et parcourait les bois en lisant Hofmann. Enfin il eut un héros: Wagner, et surtout un maitre: Anton Bruckner. Il écrivit des lieder, puis des symphonies immenses; mais le public, effarouché, ne voulut jamais connaitre que Gustav Mahler, le chef d'orchestre. Et toute sa vie, à Prague, à Budapest, à Vienne, Mahler dirigea des concerts et monta des opéras. Il le fit en révolutionnaire: il s'occupait de tout, réglait les moindres détails de la musique et du spectacle, et au prix d'un travail tyrannique, renouvela l'interprétation de tout le répertoire classique. Cependant, il arrachait à son métier, "son esclavage", disait-il, quelques heures encore pour écrire des symphonies nouvelles, que Richard Strauss avait seul l'audace de faire jouer. A 47 ans, Mahler était illustre mais toujours pauvre. Il parlait d'abandonner le théâtre, de se vouer enfin à la composition, mais il était maintenant père de famille. Il accepta de se rendre à New-York pour y diriger à la fois l'Opéra et l'orchestre symphonique. Il s'y épuisa en trois ans, jusqu'à s'effondrer à la fin, au cours d'un concert. On le ramena à Vienne où il mourut il y a quarante ans, le 18 mai 1911. Il n'avait jamais entendu ses dernières symphonies, qui sont ses chefs-d'oeuvre: la Neuvième et le Chant de la Terre.

Le vice-président de la Corée démissionne

PUSAN, Corée, 14. (P.A.) — La démission du vice-président de la Corée du Sud, Lee See Yung, 82 ans, a finalement été acceptée aujourd'hui.

L'Assemblée nationale a voté l'acceptation de sa démission par un vote de 77 à 10 avec 41 abstentions. En fin de semaine, pourtant, par un vote majoritaire avec une seule voix dissidente, l'Assemblée nationale avait refusé cette démission.

En démissionnant, Lee s'est plaint qu'il ne possédait aucune autorité réelle. Il critiqua aussi le choix des ministres du président Syngman Rhee. Dans les discussions qui suivirent, l'opposition parla de disqualification du président, mais les observateurs mettent en doute le succès de cette manoeuvre.

Coupes décernées aux fonctionnaires

Son Honneur le maire Camillien Houde a présidé vendredi dans le hall d'honneur du palais municipal, une cérémonie au cours de laquelle des trophées ont été remis aux services municipaux qui ont le plus généreusement souscrit aux campagnes des diverses fédérations de charité, nommément, la Fédération des oeuvres de charité canadiennes-françaises; la Welfare Federation of Montreal; la Federation of Catholic Charities et la Jewish Federation of Philanthropies.

L'hon. Olier Renaud, conseiller législatif et président de la Fédération des oeuvres de charité canadiennes-françaises, ainsi que M. A. Bourgeois, président de la section des employés, se sont joints au maire pour exprimer aux employés municipaux leur reconnaissance pour la générosité avec laquelle ils ont répondu aux appels qui leur ont été adressés.

M. A.-J. Tousignant, à qui on avait confié la responsabilité de l'organisation de la campagne, a aussi prononcé quelques mots.

Les deux coupes offertes par le maire Houde ont été décernées comme suit: la coupe pour la section masculine, au service des travaux publics, pour les premiers six mois; au service des achats, pour la seconde partie de l'année. La coupe pour la section féminine, au service de santé, pour les premiers six mois, et au service d'estimation, pour les derniers six mois de l'année. La coupe offerte par le commissaire Paul Dozois a été décernée au personnel du secrétariat municipal, pour les premiers six mois, puis elle sera ensuite accordée au personnel du directorat des services municipaux, pour la dernière partie de l'année.

Congrès international des Lions, à Montréal

Plus de 500 réservations ont déjà été faites pour le congrès international des Lions, qui sera tenu à l'hôtel Mont-Royal du 20 au 23 mai inclusivement. On s'attend à ce que plus de 1,000 délégués et leurs épouses prendront part au congrès. Il représenteront 210 Lions Clubs de l'Ontario et du Québec, ou un total de 11,000 membres, qui constituent le réseau le plus important de cet organisme international, qui groupe des membres dans 29 pays.

Sept gouverneurs de district assisteront au congrès, dont les hôtes seront les Lions Clubs de Montréal, Lachine-Lakeshore, Northmount, St-Lambert et Verdun. Le congrès sera sous la présidence de G.-Ed. McLean, président du club de Montréal et du comité du congrès.

dos Douloureux?

Pourquoi endurer un mal de dos ou des articulations douloureuses? Prenez des Pilules Dr. Chase pour les Reins et le Foie. Ce remède éprouvé agit de deux façons; contient des ingrédients spéciaux pour les troubles des reins et du foie. Dr. Chase—un nom digne de confiance. 407

DR. CHASE PILULES pour les REINS et le FOIE.

Quelle docilité! . . . grâce à la gazoline Esso

Faites le plein de gazoline Esso puis prenez la route. Vous constaterez immédiatement une grande amélioration dans la performance de votre voiture!

La gazoline Esso est un carburant moderne que l'on améliore continuellement afin d'obtenir un rendement bien équilibré—puissance souple et abondante, accélération rapide et protection contre le cognement du moteur et la vaporisation de l'essence. Adoptez la gazoline Esso—vous roulerez sans soucis.

VENDEUR Esso IMPERIAL

L'enseigne qui signifie PLUS pour votre argent

PLUS longue durée assurée pour vos pneus, grâce à la fameuse garantie écrite Atlas, honorée par plus de 38,000 vendeurs au Canada et aux E.-U.

PLUS agréables seront vos randonnées si vous utilisez les cartes routières et le Service de renseignements Esso Imperial. Gratis, sur demande.

PLUS grande protection pour votre moteur grâce à la Marvelube, une huile à moteur de haute qualité qui répond aux spécifications les plus rigoureuses. Détergente, elle nettoie tout en lubrifiant!

PLUS de service. Arrêtez-vous à l'enseigne Esso n'importe quand pour faire vérifier la pression de vos pneus, examiner votre radiateur, ou pour tout autre service du même genre.

La Patrie

(Membre de la Canadian Press et de l'Audit Bureau of Circulation)
est imprimée et publiée au No 180 est, rue Ste-Catherine, Montréal, par la Compagnie de Publication de LA PATRIE, Limitée O.-L. Bourque, Secrétaire-Trésorier. Téléphone LAncaster 3121 Echange correspondant avec tous les différents services. Autorisé comme envoi postal de la deuxième classe. Ministère des Postes, Ottawa.

PRIX D'ABONNEMENT

Edition du dimanche, Canada, 1 an	$5.00
Edition quotidienne, Canada, 1 an	5.00
Edition quotidienne, Canada, 6 mois	2.75
Edition quotidienne, Etats-Unis, 1 an	6.00
Edition quotidienne, Etats-Unis, 6 mois ..	3.00
Edition du dimanche, Etats-Unis, 1 an ..	5.00

REPRESENTANTS

TORONTO, Ont. Hugh Rose, chambre 101, Edifice McKinnon, 19, rue Melinda. Téléphone: EMpire 4-1016.
ETATS-UNIS Ralph-R Mulligan, 141 East, 44th Street, Room 911, New-York 17, N.-Y.; 35 East, Wacker Drive, Chicago 1, Ill.; 3049 East, Grand Boulevard, Détroit 2, Mich.

MONTREAL, 14 MAI 1951

Le "Jeanne d'Arc" à Montréal

La chaleureuse et sympathique curiosité avec laquelle la population de Montréal a accueilli le croiseur français *Jeanne d'Arc* nous dispenserait peut-être de souhaiter ici la bienvenue au capitaine de vaisseau de Toulouse-Lautrec, à son équipage et aux cadets officiers qui parachèvent leur instruction sur ce navire école d'application, mais comment ne pas dire le plaisir que Montréal éprouve à recevoir la troisième visite de ce vaisseau dont le nom évocateur nous est cher et que la coïncidence amène dans notre port pour rehausser la célébration de la fête de Jeanne d'Arc, qui n'est pas sans signification pour le Canada français.

La venue du *Jeanne d'Arc* évoque la première visite du croiseur, en 1934, peu de temps après sa mise en service, son deuxième séjour dans le port de Montréal, en 1948, et le rôle qu'il a joué, dans l'entretemps, comme transport de troupes et comme navire de combat. Les années de la guerre virent le *Jeanne d'Arc* maintenir les grandes traditions de la marine française dans le sud de l'Atlantique et dans la Méditerranée, où il participa au débarquement des troupes alliées en Sicile. C'est après ces missions glorieuses que le *Jeanne d'Arc* reprit celle de navire école d'application, qui le ramène aujourd'hui parmi nous, avec un contingent de cent trente cadets officiers qui font ces jours-ci la découverte de la métropole canadienne.

Les manifestations officielles et autres dont sont l'objet les marins du *Jeanne d'Arc* sont l'expression du sentiment sincère d'attachement que la population de Montréal éprouve à l'égard de la France.

A propos d'une pierre

par Alonzo CINQ-MARS

Le monde n'a pas fini d'entendre parler de la fameuse pierre de Scone, dont l'histoire se perd dans la nuit des temps et qui a eu récemment une aventure épique. Enlevée en décembre dernier de l'abbaye de Westminster, à Londres, où elle jouait depuis plus de six siècles un rôle traditionnel dans le couronnement des rois d'Angleterre, elle fut longtemps l'objet de vaines recherches de la part des policiers de Scotland Yard jusqu'en avril dernier quand les Ecossais constatèrent qu'elle était rendue dans une de leurs églises, où les ravisseurs l'avaient déposée sans bruit.

Il ne s'agissait évidemment que d'un geste symbolique d'un certain nombre de nationalistes écossais qui avaient choisi ce moyen original de faire de la propagande en faveur du mouvement autonomiste lancé récemment en Ecosse. C'est que la pierre de Scone avait longtemps servi au couronnement des anciens rois d'Ecosse avant que le roi Edouard Ier d'Angleterre, en 1296, la fit enlever et transporter à Londres où elle a depuis lors joué le même rôle au couronnement des rois d'Angleterre.

Les Ecossais ne sont nullement opposés à ce que la pierre de Scone reprit le chemin de Londres, et l'affaire aurait probablement été vite oubliée si le chef des ravisseurs, fort de l'impunité promise par le gouvernement britannique, ne s'était avisé de publier en feuilleton dans un grand nombre de journaux de langue anglaise du monde entier le récit de son original exploit. Cette publication, qui dure encore, et qui a un grand succès de curiosité, scandalise fort les Anglais et amuse beaucoup les Ecossais. D'un autre côté, les nationalistes irlandais prétendent avoir eux aussi, droit au chapitre. Ils soutiennent que la pierre de Scone vient d'Irlande et qu'elle a servi au couronnement des rois de cette île au moins mille ans avant de remplir les mêmes fonctions au couronnement des rois d'Ecosse. Ils ne sont pas plus satisfaits de la voir à Londres qu'en Ecosse. Jamais la possession d'une pierre n'a donné lieu à autant de contestations.

Le duc de Montrose, un Ecossais, vient de faire à la Chambre des lords une proposition en vue de régler cette épineuse question. Selon lui, on devrait garder la pierre de Scone en Ecosse, dans la cathédrale de Saint-Gilles, à Edimbourg, quitte à la faire revenir à Londres pour le couronnement de chaque souverain, ce qui contribuerait à rétablir l'unité entre l'Angleterre et l'Ecosse. Une telle solution ne plairait évidemment pas aux nationalistes irlandais qui prétendent que la pierre de Scone doit retourner chez eux. A la rigueur, même les Israélites pourraient faire entendre des réclamations, car une tradition veut que cette pierre soit celle sur laquelle Moïse appuya sa tête pour se reposer dans le désert durant la marche de son peuple vers la terre promise!

On parlera encore longtemps de cette pierre informe qui n'a aucune valeur intrinsèque, mais dont la valeur symbolique est inappréciable. Les Anglais, qui tiennent énormément à ce qu'elle demeure chez eux, verront sûrement à ce qu'elle soit dorénavant bien gardée, et le gouvernement britannique ne songera sans doute pas à se montrer aussi clément à l'égard des individus qui seraient tentés de renouveler la même farce. L'opinion publique est en effet plus soulevée que jamais contre les auteurs de cet enlèvement depuis qu'ils l'exploitent financièrement comme ils le font.

Gerbe d'événements pieux

par Léon GRAY

Les bonnes âmes, — et nous voulons en être tous, — se rappelleront la Pentecôte de 1951. Car cette grande fête coïncidait avec l'anniversaire dominical des Apparitions à Fatima, avec les noces de diamant de la Charte ouvrière (Rerum Novarum) et avec la Fête des Mamans. Il est rare de trouver une parole plus jolie que celle du cardinal Joseph Mindszenty, jeté dans les fers par les persécuteurs communistes.

Le Primat de Hongrie, on le sait, nous a honorés d'une visite, lors de notre Congrès marial d'Ottawa. Comme afin de mieux exalter les mérites de sa chère maman, d'extraction paysanne, il rappela que Jésus se montra au monde, pour la première fois, dans les bras de sa mère, et que ces bras furent Son premier autel. Au vrai, la B. V. Marie est l'exemplaire de la maman parfaite, héroïque.

Tous les orphelins de mère ont passé, hier, une journée triste. Ils pensaient à celle qui a tant peiné pour eux, et qu'ils ont fait tellement souffrir. C'est dans le recul du temps que cela se voit, bien tard, hélas! Mais il n'est jamais trop tard pour bien faire, et se racheter. Hier, la communauté de sentiments s'établissait d'elle-même, par-delà la terre. C'était la journée de Fatima.

Au cours d'un voyage en péninsule ibérique (Espagne et Portugal), nous avions interrogé, forcément en latin, un professeur de Santarem, diocèse auquel Léon XIII rattacha (1881) les 55 paroisses de Leiria, de même qu'au diocèse de Lisbonne. C'est dans l'Eglise de Leiria, que se trouvait le village de Fatima, et c'est précisément à la Cova da Iria, le dimanche 13 de mai 1917, que Notre-Dame apparut à Lucie (10 ans), à François (9 ans) et à Jacinte (7 ans).

C'est donc toujours avec des enfants et des humbles, que la Vierge aime à converser, pour donner ses grandes primeurs. Comme à Lourdes et à La Salette, Marie, corporellement revenue sur terre, recommença son même sermon, en deux points: *Prière et Pénitence*. Détachons, de cet entretien inspiré, une phrase propre à nous faire réfléchir: *« Si l'on écoute mes demandes, la Russie se convertira, et l'on aura la paix ...»*

Et cet anniversaire des Apparitions au Portugal nous ramène à Rome, où le Saint-Père parlait, hier, de paix sociale et de paix internationale. Le Vicaire du Christ a magnifié l'encyclique de Léon XIII, — pape qu'une « prophétie » connue a surnommé *Lumen in coelis* (la lumière du ciel). Du glorieux Pontificat (20 février 1878-20 juillet 1903), c'est la Charte ouvrière (Rerum Novarum) qui, avec la fin du *Kulturkampf* en Allemagne, émerge pour le commun des hommes.

Léon XIII y embrasse, d'une façon magistrale, les conditions du travail, la propriété privée, les droits familiaux, les rapports de l'employeur et de l'employé, la fin de l'argent ici-bas, la haute noblesse des tâches quotidiennes (saint Joseph et son fils adoptif, Jésus, ne furent-ils pas des charpentiers?), la position de l'Eglise et de l'Etat devant la pauvreté travailleuse de son temps, le droit au juste salaire et au syndicalisme, et maints autres aspects de ce problème palpitant. Et il rejette le principe du socialisme, en telles conditions données.

S.S. Pie XII est un pape idéal. D'un pays, ivre d'exubérance, et d'un siècle, friand de beaux spectacles, le Saint-Père sait répondre à cette psychologie particulière, pour le plus grand bien de l'Eglise. Hier, fête de la Pentecôte, il a parlé en plusieurs langues à une multitude cosmopolite de 50,000 personnes, qui lui a répondu dans ses idiomes respectifs. C'était faire revivre l'événement du Cénacle, alors que les apôtres, devenus polyglottes, du fait de l'Esprit Saint, se mirent à prêcher fervemment dans toutes les parlures du temps.

Dieu soit loué!

Les mots qui vivent

—Participer à la prière publique et solennelle de l'Eglise, c'est puiser comme à sa source première et indispensable, le véritable esprit chrétien.—*Pie X.*

Conseils d'hygiène

Une diète appropriée et l'absence de toute inquiétude nerveuse contribuent à créer une résistance à la maladie — un bon état général de santé immunise naturellement contre la maladie.

* * *

Pensez aux autres! Laissez les cabinets d'aisance publics en aussi bon état ou même en meilleur état que vous les avez trouvés. N'oubliez pas que cracher ou tousser en public sans précaution est positivement dangereux pour la santé de vos voisins.

* * *

Méfiez-vous des rhumes «ordinaires» s'ils provoquent de la fièvre, des courbatures ou de la faiblesse. Ces symptômes indiquent que ce rhume n'est plus « ordinaire ».

* * *

Des habitudes sanitaires sont tout aussi essentielles à la cuisine chez vous qu'aux restaurants ou autres salles à manger publiques. Il arrive quelquefois que la manutention des aliments à la maison n'est pas à l'abri de toute critique.

* * *

Une mauvaise posture est la cause de bien des maux. Une posture courbée repousse l'estomac, les intestins et les organes abdominaux dans un espace trop restreint. De plus, la posture étriquée de l'abdomen peut empêcher les poumons de se dilater à leur pleine capacité.

* * *

Le lait pasteurisé est le seul lait sûr pour la consommation humaine.

* * *

Le corps humain est semblable à une machine: il n'est pas à l'épreuve de l'usure. En conséquence, de temps à autre donnez-lui quelque répit. Des périodes de travail, de repos et de détente convenablement distribuées conserveront le corps et l'esprit en bon état de Santé.

La Vie Souriante

par *Maurice HUOT*

On dit que les pierres parlent, mais soyons sûrs qu'elles ne répètent que ce qu'elles ont entendu, contrairement aux humains qui en ajoutent.

Dire NON systématiquement, est aussi bête que dire toujours oui.

L'Orient semble avoir besoin d'orientation professionnelle.

Avec tous ces orienteurs professionnels on n'aura même plus la liberté de rater sa vie: une liberté de moins!

Chaque fleur semble avoir un excellent couturier pour la revêtir.

La Nature produit elle aussi ses Fath, ses Schiaparelli et autres étoiles de la haute Couture.

Tous ces apparats de la Haute Couture ne valent pas une simple petite robe qu'une femme s'est fabriquée elle-même

Si vous n'avez pas le droit de dire toute votre pensée, aussi bien vous taire.

Première étape de l'autonomie

On vient d'élire, à la Côte de l'Or anglaise, un nouveau gouvernement presque entièrement composé d'Africains. Le parti populaire de la Convention a remporté 35 sièges sur 38 au cours d'élections libres. Le secrétaire aux Colonies de l'Angleterre M. James Griffiths, a souligné que l'Angleterre ne cesserait pas, à cause de ces élections, de s'intéresser aux affaires du territoire. "C'est la première étape de l'établissement du gouvernement représentatif qu'on vient de dépasser, a-t-il dit. Le grand pas reste à franchir. La partie principale d'une tâche administrative, difficile et compliquée, retombera sur les épaules des Africains eux-mêmes. Tout en se livrant à l'administration quotidienne du pays, ils doivent élaborer des plans en vue de son progrès futur. Le gouverneur anglais et ses hauts fonctionnaires resteront pour les conseiller et les guider, devoir dont ils s'acquitteront avec fidélité. Mais il appartient aux Africains eux-mêmes de démontrer leur aptitude à l'autonomie. C'est surtout de leurs réalisations que dépend la marche future vers l'autonomie, non seulement à la Côte de l'Or mais ailleurs en Afrique". La nouvelle assemblée législative de la Côte de l'Or a été élue au milieu de grandes manifestations inspirées des traditions indigènes. C'était la première fois que des élections avaient lieu dans cette partie de l'Afrique, un demi-million d'électeurs inscrits, répartis sur plus de 40,000 milles carrés de brousse africaine, ont participé à cette expérience hardie de démocratie coloniale.

* * *

Paroles de la Bible

— Ils se mirent en prière et dirent: "Vous, Seigneur, qui connaissez tous les coeurs, désignez celui de ces deux que vous avez choisi pour succéder à Judas dans ce ministère et cet apostolat..." (Actes I, 24-25). (Texte préparé par la Société Catholique de la Bible).

En marge de l'actualité

L'article à faire

(par Paul de MARTIGNY)

Qui s'en douterait? Le métier que j'exerce ici a ses ennuis comme le vôtre.

— C'est le patron? demandez-vous avec sympathie.

Eh! non. Avec un patron, quel qu'il soit, on s'arrange toujours. Et je ne risque rien en offrant de parier ce qu'on voudra que mes ennuis sont moindres que les siens. J'ai pour patron le directeur du journal. En tout et partout, cela fait un. Il en a peut-être cinq cent mille: les lecteurs du journal, ceux qui y font de la publicité, tous ceux qui ont des droits sur lui, auxquels on doit ajouter ceux qui croient en avoir. Dans le cabinet du directeur, il arrive, comme on dit, qu'un coin du tapis retrousse: il faut l'aplanir. Jugez de la complication, s'il y en a mille.

Un journal, une grande usine, une institution financière, c'est un organisme vivant. Il lui faut une tête pour la conduite. S'il n'en avait pas il faudrait lui en ajuster une. Ferait-elle mieux l'affaire que celle qui existe? Dans les pays communistes on a jugé que non et on s'est mis à crier: "A bas les patrons!" Je n'ai jamais compris à quoi ça rime. On a abattu les têtes. On n'en a laissé qu'une, celle de l'Etat, la pire de toutes. Etonnez-vous après cela quand on dit que ces pays ont mal à la tête!

—Alors, ce sont des ennuis d'argent que vous avez?

J'en ai comme tout le monde, par ces temps de vie chère. En parler n'intéresserait donc personne. Comme tout le monde je supporte le poids des impôts. Je n'étonnerai personne en disant qu'ils sont lourds. Mais ils ne sont rien en comparaison de ceux que le patron acquitte. Quand le percepteur prélève une piastre dans mon enveloppe de paye, il perçoit dans celle du patron une somme énorme: le plus clair de ce qu'il gagne. Vous parlez d'un encouragement à développer son affaire!

—Alors, concluez-vous, quel malheur de n'être pas parvenu à l'indépendance!

Mais un homme indépendant c'est un quidam que je n'ai jamais vu: s'il y en a c'est dans la lune. Je dépends du patron, qui dépend de ses lecteurs. Le marchand est pris dans un étau dont une mâchoire est son fournisseur et l'autre son client. Nous dépendons tous de quelqu'un. Cette interdépendance c'est le lien qui unit les membres de la société. En France on l'appelle solidarité: on en a fait l'objet d'un impôt, comme les portes et les fenêtres.

Chacun a ses ennuis et l'âne sait où le bât le blesse. Mais comme il n'est pas bavard il ne dit rien. Il tourne ses longues oreilles pour se tenir au courant de ce qui se dit autour de lui. C'est pourquoi il est parfaitement renseigné sur mes ennuis qui consistent à chercher l'article à faire.

Convocations à la S.S.J.B.

Notre-Dame du Perpétuel Secours: Réunion générale ce soir, à 8 h. 30 p.m. Local: Sous-sol du presbytère de l'église Notre-Dame du Perpétuel Secours. St-Vincent-Ferrier: Assemblée générale ce soir, à 8 h. 30 p.m. Local: Sous-sol de l'église. 3050, rue Drolet. Maisonneuve: Assemblée ce soir, à 8 h. 30 p.m. Local: Sous-sol du presbytère de l'église de St-Nom-de-Jésus.

M. Paul Jones cause de sécurité

(Photo J.-P. Laliberté—La Patrie)

M. PAUL JONES, directeur des relations extérieures du National Safety Council, était le conférencier, la semaine dernière à un dîner causerie de l'Association du Québec pour la Prévention des Accidents industriels. De g. à d.: M. Paul-A. COOKE, secrétaire-général associé de la Ligue de Sécurité du Québec; M. JONES et M. T.-H. MILLER, gérant-général-adjoint de l'Association.

NN. SS. Antoniutti et Léger au centenaire de Bourget

Le Collège Bourget se prépare à célébrer par de grandioses fêtes, les 28, 29 et 30 mai, le centenaire de sa fondation. Le 29 mai, jour des Anciens, Son Excellence Monseigneur Antoniutti, délégué apostolique au Canada célébrera une messe pontificale avec sermon par Son Exc. Mgr Paul-Emile Léger, archevêque de Montréal et successeur de Mgr Bourget. Dans la soirée, on jouera dans le splendide décor du sanctuaire de Lourdes le jeu choral du Révérend Père Gustave Lamarche, C.S.V.: "La Défaite de l'Enfer".

Le Collège Bourget, fondé en 1850 par Mgr Ignace Bourget, évêque de Montréal, a connu depuis ses origines un progrès constant malgré des difficultés sans nombre. Mais les progrès accomplis depuis le dernier quart de siècle sont particulièrement remarquables.

PROGRES REALISES

Les progrès matériels, réalisés grâce à la générosité des anciens et des amis de la maison, s'accompagnaient de progrès non moins remarquables sur le plan intellectuel. Depuis 1925, surtout, le Collège Bourget s'est imposé les plus lourds sacrifices en vue de s'assurer un personnel spécialisé et de plus en plus compétent. Ces sacrifices ont produit des fruits car, à plusieurs reprises depuis 1925, un ancien de Bourget s'est classé premier de tous les collèges affiliés à l'Université de Montréal et a remporté le Prix Colin. En 1943, lors du fameux concours de Radio-Collège, l'équipe du Collège Bourget, composée de MM. Pierre Charpentier, Raymond Vézina et Richard Meek triomphait et s'assurait la possession tant convoitée du trophée de Radio-Canada.

Faut-il ajouter que, depuis toujours, le Collège Bourget s'est préoccupé avant tout de l'éducation chrétienne. Former le vrai chrétien, le citoyen éclairé et utile, voilà son unique raison d'être. Signalons qu'au cours du dernier quart de siècle, il a été l'un des premiers collègues de la province à introduire et à appliquer chez lui les méthodes nouvelles d'action catholique. Un organisme local, le "Sou des Missions", fondé il y a quelque vingt ans, a contribué à développer de façon concrète, l'esprit apostolique et missionnaire des élèves. Les nombreux prêtres, religieux et apôtres laïques sortis du Collège Bourget, depuis vingt-cinq ans, sont la preuve la plus vivante de cette éducation chrétienne qu'il n'a cessé de promouvoir.

A l'occasion du centenaire, l'organisation du centenaire demande à tous les anciens de se joindre au personnel et aux élèves actuels afin de rendre grâces au Ciel et à Vierge de Lourdes pour les nombreux bienfaits reçus.

Revue des cadets de St-Stanislas

L'inspection annuelle des Cadets de l'Ecole Supérieure St-Stanislas s'est déroulée, hier après-midi, au parc Laurier, devant une foule de plusieurs milliers de personnes.

Le colonel Paul Mathieu, D.S.O., sous-ministre conjoint de la Défense nationale, a reçu le salut des cadets. Il était accompagné du lt-col. P. Désautels, A.A. & Q.M.G., du major F. de S. Robert, D.S.O., officier en charge des Cadets de la région du Québec, du major L. Lamontagne, du Collège militaire de Kingston, du major N.-G. Kogan, R.C.E.M.E., des capitaines Ch.-E. Laurencelle, Allard, de plusieurs officiers du Service des cadets, de Mgr A. Deschênes, P.D., M.-E. Lefrançois, député aux Communes, M. G. Thibault, M.P.P., J. Ratelle, M.P.P., M. Ulric Leblanc, J.-M. Savignac, M. J.-P. Juneau, président des Anciens, du Frère Raphaël, directeur, de L. Lemay, de M. A. Dupré, P. Lussier, R. Bélisle, de l'abbé M. Bellemare, de la Commission Scolaire.

Une imposante prise d'armes de bataillon a inauguré cette brillante cérémonie. Parmi les numéros de culture physique, on remarqua une "suédoise" de masse avec accompagnement de musique; des grimpeurs sur câbles, dans une démonstration de souplesse et de force; des pyramides panoramiques avec plus de 350 participants.

Le clou fut certes la démonstration du Peloton de précision. Pendant vingt minutes, ce peloton d'élite exécuta, sans commandement, des manœuvres empruntées à l'Unité des Fusiliers, à l'Armée américaine, à l'armée française et à l'armée canadienne.

Les dindonneaux croissent plus rapidement et deviennent plus gros et plus tendres lorsqu'on leur donne une moulée de 28 pour cent de protéine, qui leur est destinée durant les huit premières semaines.

Le trésor de la Santé

par le Dr. C.-A. DEAN

Les maladies du coeur ne sont pas toujours mortelles

On commence à avoir la preuve que les maladies du coeur ne sont pas aussi fatales qu'on le croyait jusqu'ici. La Métropolitan Life Insurance Company vient de publier à ce sujet des statistiques fort encourageantes. La Compagnie a étudié pendant onze ans un groupe d'hommes qui étaient classés comme souffrant d'incapacité totale et permanente par suite de maladies de coeur de tout genre. Dans le groupe des hommes affectés de la thrombose coronaire (une maladie qui, croyait-on, entrainait une mort rapide), 70 pour cent étaient encore vivants au bout de cinq ans et 50 pour cent survivaient au bout de dix ans. Dans le groupe des hommes souffrant de maladies des valves du coeur, (ordinairement dues à la fièvre rhumatismale), 44 pour cent vivaient encore après cinq ans et 27 pour cent après dix ans. Parmi les cas de maladies du coeur compliquées par des maladies du rein ou la congestion cérébrale, le taux de survivance était plus bas, mais encore assez bon. Après dix ans, la survivance de ces cardiaques atteignait encore dix-sept pour cent. Ces chiffres seront une source d'encouragement pour les cardiaques et leur famille. Ils prouvent que ces malades peuvent vivre encore plusieurs années d'une vie utile s'ils jouissent de bons soins médicaux et s'ils savent se ménager.

Q. — J'ai 67 ans, je souffre d'asthme et ma respiration est très courte. Je voudrais savoir ce qui me fait tousser après chaque repas et ce que je devrais faire à ce sujet.

R. — On peut dire d'une façon générale qu'il existe deux sortes d'asthme. L'asthme allergique est plus commun chez les jeunes. L'asthme cardiaque est plus fréquent chez les personnes plus âgées. Lorsque l'asthme, la toux et la brièveté de la respiration se produisent dans l'âge mur, il y a plus de chances que ce soit dû à quelque trouble cardiaque. Dans un cas comme le vôtre, je suggère que vous fassiez examiner votre coeur avec soin pour déterminer s'il s'agit d'un début de faiblesse cardiaque. Dans ce cas, il existe des médicaments qui renforciront votre coeur. A l'âge de 67 ans, l'examen médical régulier est très important, même lorsqu'on est en bonne santé.

Le prochain article du Dr Dean, intitulé: "Hormones et protéines", paraîtra dans la "Patrie" de mardi, le 15 mai.

Nomination au service de Santé

OTTAWA, 14 (DNC).—Le Dr Emile Martel, de Québec, a été nommé adjoint des études sur l'assurance-santé au ministère fédéral de la Santé.

M. Paul Martin, ministre de la Santé Nationale, a annoncé, hier soir, la nomination du Dr Martel en précisant que sa tâche consistera à l'administration du programme fédéral de subventions.

Par ce programme le fédéral distribue annuellement 35 millions aux provinces, pour l'établissement de nouveaux services de santé et pour l'expansion de ceux qui existent déjà.

A l'emploi, depuis 1933, du ministère de la Santé de la province de Québec, le Dr Martel a obtenu un congé d'absence d'un an. De 1934, à 1944, il a résidé à Amos, où il a organisé les services médicaux et sanitaires pour les colons de cette nouvelle région.

En 1939, il était nommé officier de santé régional et, en 1942, chef des services médicaux des colons. Deux ans plus tard, il était appelé à Québec afin d'organiser, à l'intention des colons, un service médical d'envergure provinciale.

Né à St-Raymond de Portneuf, le Dr Martel a fait ses études primaires au Nouveau-Brunswick. Il a obtenu son baccalauréat, en 1922, au séminaire de Québec et son doctorat en médecine, en 1927, de l'Université Laval. En 1933, il recevait de l'université de Toronto un diplôme en hygiène publique. Avant d'entrer au service du gouvernement provincial, le Dr Martel a exercé la médecine, pendant cinq ans, à Grande Rivière, comté de Gaspé.

Les Américains paieront plus cher leurs liqueurs

WASHINGTON, 14. (B.U.P). — Dans un avenir prochain, les Américains paieront plus cher pour boire. Le comité des Voies et Moyens des E.-U. vient de voter une augmentation de taxes sur les liqueurs fortes, la bière et le vin. Le comité dit que ces augmentations vont apporter $250,000,000 de plus dans le trésor de la Défense.

Vers l'Europe à bord de l'"Empress of France"

Sydney Jarvis, un voyageur de commerce attaché à une fabrique d'aiguilles de Redditch, Angleterre, qui effectue présentement sa 106e traversée de l'Atlantique, était au nombre des 537 passagers du paquebot de 20,000 tonnes "Empress of France" du Pacifique Canadien qui a quitté Montréal vendredi pour se rendre à Liverpool, sous le commandement du capitaine B. B. Grant.

M. W. A. Newman, C.B.E., directeur du service de la traction et du matériel roulant au Pacifique Canadien se rend à Londres où il portera la parole devant l'Institute of Locomotive Engineers.

Parmi les autres passagers du navire, on remarque M. D. G. Marble, secrétaire de la Banque du Canada; M. Walter E. Edmenson, directeur de la Head Line, de Belfast, Irlande, et M. F. J. Rathbone, de Fort-William, Ont., commissaire adjoint à la Commission canadienne du Grain.

Deux figures bien connues du monde journalistique se trouvent à bord. Ce sont M. Hugh A. Graybiel, président du Windsor Daily Star, et M. W. J. Campbell, gérant de la publicité au Toronto Daily Star.

M. G. Crevier, professeur de ballet, de Montréal, se rend à Paris et à Londres où il perfectionnera ses connaissances dans la danse de ballet en rapport avec l'opéra.

Musique choisie et orchestrée selon les besoins de votre établissement

Pour renseignements, s'adresser à:

REDIFFUSION INC.

1085 Côte Beaver Hall, Montréal

UN. 4601

LE ROYAUME des Femmes

Réponse à TOUS

Q. — Nous nous sommes connus très jeune, mon mari et moi, et faisions des projets d'avenir lorsque brusquement, celui-ci a dû me quitter pour accepter une situation temporaire mais très rémunératrice dans un endroit éloigné. A son retour, après trois ans nous nous sommes épousés. Jusqu'ici, nous avions filé le parfait bonheur, mais figurez-vous que, dans cette petite ville où nos familles habitent depuis toujours, il s'est trouvé des jaloux pour renseigner mon mari sur un flirt pourtant bien anodin que je me suis permis durant son absence, avec un jeune étranger maintenant retourné dans son pays.

Je pense que mon compagnon ne met pas en doute ma fidélité, mais qu'il se sent surtout blessé dans son amour-propre, car depuis cette révélation, il n'est plus le même avec moi et il refuse de m'accompagner chaque fois que nous sommes invités chez des amis de l'endroit. Comment lui faire comprendre que je n'ai éprouvé pour ce jeune homme qu'une fantaisie passagère, et qu'il n'a aucunement raison de me bouder comme il le fait.

BONHEUR EN PERIL.

R. — Puisque, me dites-vous, vous vous étiez fiancés sur parole avant le départ de votre ami, il est assez naturel que celui-ci ait éprouvé une réaction peu agréable en apprenant la façon légère dont vous vous tes comportée durant son absence. Peut-être eut-il mieux valu le mettre vous-même au courant de cette banale aventure plutôt que d'attendre que les échos lui en parviennent grossis de tous les commentaires émis par les âmes plus ou moins charitables de votre entourage.

Faites-lui comprendre que vous avez considéré ce flirt comme une simple distraction et prouvez-lui par un redoublement de tendresse et d'amabilité que lui seul compte dans votre vie. Et, s'il le faut, organisez vos sorties de façon à vous distraire tous les deux ailleurs que parmi le groupe où vous vous sentez épiés et où vos agissements sont exposés à être défavorablement interprétés.

Margot P.:

Le tailleur ou le deux-pièces gris ou bleu-marine, l'ensemble noir, avec touche de blanc, de même que le manteau ou le costume de flanelle ou de toile ivoire acquièrent une élégance particulière, lorsque soulignés d'accessoires de teinte vive. Ainsi, un sac à main et des souliers de cuir rouge vif fourniront un complément harmonieux à votre garde-robes si le bleu, le blanc et le gris y dominent et si vous aimez revêtir de temps à autre une amincissante toilette noire.

Q. — Les poubelles sont des articles nécessaires mais combien difficiles d'entretien si l'on tient à ce qu'elles ne déparent pas les alentours d'une maison bien tenue. Une amie me suggère de leur faire donner une couche de peinture pour les empêcher de se détériorer. Le procédé est-il à conseiller?

NETTOYONS, EMBELLISSONS.

R. — Vous obtiendrez en effet d'excellents résultats en enduisant cette poubelle d'une double couche de peinture à l'intérieur et à l'extérieur. Cela en prolongera la durée, vous permettra de la reconnaître facilement parmi celles du voisinage, et en simplifiera grandement l'entretien. De plus si vous ne craignez pas de la rendre trop lourde vous pourrez en recouvrir le fond de deux couches de goudron à toiture.

Et vous réussirez à en éloigner les mouches et les autres insectes, si vous adaptez à l'intérieur du couvercle un petit récipient perforé, contenant de l'ammoniaque.

Annie

L'art d'être maman

Les jeunes filles qui suivent les cours de l'Ecole Ménagère de Joliette y reçoivent des leçons de puériculture avancée. On voit ici une étudiante, PAULA FREITAS, apprenant les soins à donner aux bébés. Ces écoles donnent également des cours d'orientation et de préparation en vue du mariage.

Une première prise d'habit chez les Soeurs Trinitaires

Dans la modeste chapelle, agrandie et rafraichie, des Révérendes Soeurs Trinitaires, se déroulait récemment la belle et impressionnante cérémonie d'une prise d'habit, la première au Canada pour cette méritante communauté, arrivée de France depuis deux ans seulement.

Manteau trois-quarts en bon mouton que vous pourrez admirer aux défilés de fourrure présentés par l'Association des Marchands détaillants de la fourrure à l'hôtel Windsor, en matinée et soirée les 15, 16 et 17 mai. Celui-ci sera tiré au sort, peut-être serez-vous l'heureuse gagnante ?

* Une centaine de personnes remplissaient la chapelle, le parloir et les deux corridors de leur demeure, 200, rue Prince-de-Galles, à Longueuil. Les parents de la nouvelle religieuse formaient la partie la plus nombreuse des invités. On y voyait aussi quelques tertiaires de la paroisse Saint-Jean-de-Matha; un groupe de normaliennes et de Soeurs des Saints-Noms-de-Jésus-et-de-Marie, qui s'acquittèrent brillamment du programme musical avec un harmonium emprunté pour la circonstance, plusieurs amis de la communauté, notamment Mme et Mlle Deslauriers; trois Pères des Sacrés - Coeurs - de - Jésus - et - de - Marie dont le R. P. Lucien Metzinger, supérieur, le R. P. Pierre d'Orgeval. L'Ordre trinitaire au Canada était représenté par les quatre principaux dignitaires et deux autres Pères; la communauté des Soeurs Trinitaires de Longueuil par les quatre Fondatrices et une postulante de Grand'Mère. Enfin pour ajouter plus d'éclat et de solennité à la cérémonie, la très Révérende Mère Marie-Gabriel, supérieure générale des Soeurs Trinitaires de Sainte-Marthe, avait même fait le voyage en avion de Nice à New-York, en compagnie de la Révérendre Soeur Marie-Elisabeth. Toutes deux, par leur présence, rehaussaient cette première prise d'habit trinitaire au Canada.

ENTREE SOLENNELLE

Au chant du beau cantique de Gounod: "Seigneur, mon Dieu, je vous donne ma vie", la postulante, parée comme pour un jour de fête, fit son entrée solennelle, portant dans une petite corbeille les différents articles du trousseau d'une novice trinitaire: robe, scapulaire aux trois couleurs, voile, guimpe. Elle vint s'agenouiller devant le célébrant et déposa la corbeille sur le marchepied de l'autel. Alors le célébrant, Mgr Romain Boulé, P.D., curé de Longueuil, lui adressa les questions d'usage, ensuite l'oncle de la postulante, le R. P. Marie-Antoine de Jésus, Ministre de la Trinité-du-Mont à Saint-Bruno, prononça l'allocution de circonstance. Il prit pour texte ce verset de l'Evangile: "Ce n'est pas vous, mais c'est moi qui vous ai choisi". (S.-Jean, XVI, 16,). Il développa les avantages et le bonheur de la vie religieuse, malgré les multiples sacrifices qu'elle comporte.

DU BIEN SANS BRUIT

Immédiatement après cette allocution, Mgr Boulé voulut bien y joindre la sienne. Il exprima comme curé de Longueuil et comme représentant de Son Excellence Mgr Anastase Forget, évêque de Saint-Jean-sur-Richelieu ses sentiments d'admiration, de bienveillance et d'amitié à l'égard des Révérendes Soeurs Trinitaires. "Depuis deux ans, dit-il, elles ont réussi auprès des malades et des pauvres de Longueuil, de Montréal et même d'ailleurs, à opérer beaucoup de bien sans bruit, à faire aimer et honorer la Très Sainte Trinité et l'habit trinitaire... Je forme le voeu, que le séjour de la très Révérende Mère Supérieure Générale au Canada, par les bons conseils qu'une Mère sait toujours donner à ses filles, intensifie cette somme de bien et soit départ d'une nouvelle prospérité pour leur fondation canadienne. Que de nombreuses et pieuses recrues viennent de partout s'enrôler sous la bannière de la Très Sainte Trinité!"

SOEUR MARIE-ALBERT

Ensuite se déroula la prise d'habit,

(Suite à la page 11)

Pour les Gourmets

PAIN DE VIANDE

2 livres de viande hachée
¾ de tasse de biscuits soda ou de miettes de pain
1 oeuf
1 cuil. à soupe d'oignons hachés
Sel et poivre.

Mêler la viande avec les biscuits ou le pain, l'oeuf bien battu et l'oignon haché—assaisonner de poivre et de sel. Donner la forme d'un petit pain ou le rouler. Faire fondre deux cuillerées de beurre dans le moule, y mettre le pain et laisser cuire.

GARNITURE DE TARTE A LA RHUBARBE

Lavez 2 tasses de rhubarbe hachée, ajoutez 1-8-cuil. à thé de sel, laissez reposer pendant 5 minutes et égouttez. Ajoutez à la rhubarbe 1 tasse de sucre, 1 cuil. à soupe de beurre (fondu), 1 cuil. à soupe de farine, 1 jaune d'oeuf (bien battu). Faites cuire dans une abaisse à tarte. Après cuisson, recouvrez le dessus avec une meringue faite avec un blanc d'oeuf battu en neige ferme et 3 cuil. à soupe de sucre blanc. Faites brunir dans un four à feu lent.

Chatons assagis

PATRON No. 839 — Dans vos moments de loisir, pourquoi ne pas crocheter de jolis accotoirs qui sauront, sans nul doute, enjoliver vos fauteuils tout en les protégeant. Les motifs ici illustrés sont des plus amusants.

Le PATRON LAURA WHEELER No. 839 offre toutes les instructions nécessaires à la réussite du travail au crochet.

Pour obtenir les patrons de la "Patrie", envoyez la somme de 30 cents par patron, taxe comprise, en mentionnant très lisiblement: Nom, adresse, taille et numéro du patron désiré. Adresser le tout à: Bureau des modes la "Patrie" Montréal.

Si vous désirez obtenir la brochurette illustrée: "LAURA WHEELER NEEDLECRAFT BOOK", vous n'avez qu'à faire parvenir votre nom, votre adresse et 30 cents à: Bureau des modes, "LA PATRIE", Montréal.

L'ART DE BIEN S'HABILLER

pour les petites

Les jupes circulaires

Tenez-vous-en aux dessins allongeant la silhouette.

Préférez les motifs délicats, car en tout, il faut garder le sens des proportions.

Mondanités

Lefebvre-Gagnon

Le mariage de Mlle Marthe Gagnon, fille de M. et de Mme J.-Alfred Gagnon, de Notre-Dame de Grâce, avec M. Paul-Emile Lefebvre, fils de M. et de Mme Joseph Lefebvre, de Rigaud, a été célébré, samedi matin, à dix heures et demie, en l'église Notre-Dame de Grâce. La bénédiction nuptiale leur fut donnée par le R. P. Henri-G. Bradet, O.P., et pendant la messe, M. Germain McKenven exécuta le programme de chant. M. Paul Doyon touchait l'orgue. Du lilas et autres fleurs de saison décoraient le choeur et la nef. M. Gagnon accompagnait sa fille et M. Lefebvre était le témoin de son fils.

La mariée portait une robe de chantilly champagne sur fourreau de taffetas, et un béguin de même dentelle piqué sur un voile de tulle illusion. Elle tenait un livre d'heures à signets de roses Pinnochio et de muguet.

Mme Gagnon, mère de la mariée, portait une robe de crêpe français marine avec incrustations de dentelle française et drapée à la jupe, un chapeau de bakou marine garni de roses blanches et des gardénias à l'épaule.

Mme Lefebvre, mère du marié, portait une robe de crêpe bleuet, des accessoires de même ton, un chapeau cyclamen et un bouquet d'orchidées blanches. Une réception chez les parents de la mariée, avenue Hampton, suivit la cérémonie. Les salons, le hall et la table étaient alors décorés de fleurs de saison. M. et Mme Lefebvre partirent ensuite pour le sud des Etats-Unis.

Pour voyager, Mme Lefebvre portait une robe de soie imprimée rose, un chapeau rose, un cache-poussière et des oeillets roses.

Etaient de passage à Montréal, à cette occasion: M. et Mme D. C. Mitchell, de New-York, M. de Oliviera Paula de Sao Paula, Brésil, M. et Mme J.-J. Gagnon, d'Arvida, Mme Achille Nadeau, de Sherbrooke.

Prochains mariages

Le mariage de Mlle Lucile Carignan, fille de M. et de Mme J.-O. Carignan, de Victoriaville, avec Me Pierre Bolduc, de Québec, décédés, sera béni par le R. P. Mannès Marchand, O.P., oncle de la mariée, le samedi 26 mai, à onze heures, en l'église Ste-Victoire, de Victoriaville.

Le mariage de Mlle Louise Des Rosiers, fille de M. et de Mme Armand Des Rosiers, d'Outremont, avec M. Raymond Morin, fils du Dr J.-Emile Morin, décédé, et de Mme Louise Leblanc, de Montréal, sera béni le samedi 2 juin, à dix heures, en l'église St-Viateur d'Outremont.

Mme Ubald Laubon, de Montréal, annonce le mariage de sa fille, Ghislaine, avec M. Gérard Chevalier, fils de M. et de Mme Hector Chevalier de Montréal. La bénédiction nuptiale leur sera donnée le samedi 26 mai, à neuf heures, en l'église St-Stanislas de Kostka.

Déplacements

Mlle Hélène Fortier, de Hull, est partie pour Chicago où elle sera attachée au consulat général du Canada.

Le Dr Jacques Beaudry, de Sherbrooke, est revenu d'un voyage de plusieurs mois en Grande-Bretagne.

M. et Mme Maurice Laniel ont quitté Rimouski pour venir habiter à Montréal.

Mme Jean-Guy Raymond, de Hull, accompagnée de sa fillette, Sylvie, a passé la semaine à Montréal chez sa soeur, Mme Charlemagne D'Argis.

Mme N.-F. Dawes est de retour à Senneville, après avoir passé l'hiver dans le sud de la France et aux Etats-Unis.

Mlle Violette Clermont est revenue de la Floride où elle a passé plusieurs mois.

M. et Mme Théodore Prahales-Panos photographiés à l'issue de leur mariage célébré ces jours derniers en l'église grecque Sainte-Trinité. La mariée (Helen Lagios) est la fille de M. et de Mme Louis Lagios, de Montréal, et le marié, le fils de M. et de Mme Prahales-Panos, décédés.

Belgique-Canada

Le consul général de Belgique et Mme Jean Querton présideront le diner-dansant de l'Association Belgique-Canada qui aura lieu le mardi 22 mai, à sept heures trente, au Cercle Universitaire, à l'issue de l'assemblée générale annuelle.

Dîner-causerie

Le premier diner mixte du Club Notre-Dame-de-Grâce aura lieu le mardi soir 15 mai, au Club Canadien, sous la présidence de Me Maximilien Caron, vice-doyen de la Faculté de Droit à l'Université de Montréal, président du club. Parmi les personnes qui prendront place à la table d'honneur, notons l'hon. juge et Mme A. Garneau, Me Daniel Johnson, M.P.P., et Mme Johnson, M. et Mme J.-O. Asselin, les RR. PP. G. Paré et H.-M. Bradet, O.P., M. et Mme G.-A. Boisvert et Me Yves Laurier. M. Roger Baulu sera le conférencier.

Mlle Thérèse CHARTRAND, fille de M. et de Mme Achille Chartrand, de Terrebonne, dont les fiançailles à M. Claude-A. GIROUX, fils de M. et de Mme Ernest Giroux, de Montréal, ont été bénies par le R. Père Gobeil, C.SS.R.

Lajoie-Lachapelle

En l'église Saint-Pierre-Claver, décorée de fleurs de saison, à neuf heures, ces jours derniers, a été bénit le mariage de Mlle Denyse Lachapelle, fille de M. et de Mme Urgel Lachapelle, avec M. Maurice Lajoie, fils de M. et de Mme Louis-Charles Lajoie, de Montréal-Est. Pendant la messe, un programme musical fut exécuté. La mariée, accompagnée de son père, portait une robe de chantilly blanche recouvrant un fourreau de satin, un toquet de muguet et un bouquet colonial composé de roses blanches. M. Lajoie était le témoin de son fils. MM. Raymond et Bernard Lachapelle, frères de la mariée, plaçaient les invités. Mme Lachapelle, mère de la mariée, portait sur un fourreau de taffetas beige, une robe de dentelle italienne cendre de rose, un chapeau de livourne de même teinte garni de lilas et des accessoires noirs. Mme Lajoie, mère du marié, portait une robe de crêpe français marine, un chapeau de bakou et des accessoires beige. Après une réception au Berkeley, M. et Mme Lajoie prirent l'avion pour les Etats-Unis. Pour voyager, Mme Lajoie portait un costume de lainage anglais lilas, un chapeau et des accessoires marine.

Langan-Bienvenu

Au mariage de Mlle Claudine Bienvenu, fille de M. et de Mme Paul Bienvenu, avec M. Frederick F. Langan, fils de Frederick E. Langan, décédé, et de Mme Langan qui aura lieu le samedi 19 mai, à midi, en la chapelle de Sainte-Marguerite Station, Mlle Nicole Bienvenu, soeur de la mariée, sera dame d'honneur. Mme John Mill, soeur du marié, Mlle Barbara Côté, Mme Cliff Malone et Mlle Sheila Drury, demoiselles d'honneur tandis que M. Edward Langan, frère du marié, sera garçon d'honneur. MM. Redmond et George Langan, autres frères du marié, MM. Daniel et Francis Porteous ainsi que M. Cliff Malone placeront les invités. Une réception en la villa de M. et de Mme Paul Bienvenu suivra la cérémonie.

Partie de cartes

La partie de cartes, organisée par la société chorale et les jeunes filles de la paroisse Sainte-Catherine, aura lieu le mercredi soir 16 mai, au sous-sol de l'église, 1660, rue Amherst.

Réception

A l'occasion de son prochain mariage, Mlle Jacqueline Jollet a été l'objet, ces jours derniers, d'une réception intime offerte par la direction du Poste C.H.L.P. Au cours de la fête, une coutellerie lui fut offerte comme cadeau-souvenir. Mlles Juliette Côté, Lucille Normandeau, Jeannette Daigle, Evelyne Daigle et Claire Charbonneau, organisatrices de la fête, accueillaient les invités: MM. Charles-Arthur Berthiaume, Fernand Bergevin, Armand Goulet, Marcel Marineau, Mlle Manolita del Vayo, MM. Roland Giguère, Jean Goulet, Pierre Gauvreau, Robert Rivet, André St-Arnaud, Raymond Lévesque, Jean Yale, Gerry Trudel, A. G. MacMartin, Alphonse Cloutier, Marcel Tremblay, Gaston Perrault, Victor Moquin, Georges Boutin, Roméo Mousseau, Marcel Allard, Simon Gendron, Yvon Rousseau.

Une première prise...

(Suite de la page 10)

suivant le cérémonial de la Congrégation des Soeurs Trinitaires. La postulante reçut des mains de Mgr Boulé chacun des articles du trousseau trinitaire et s'en revêtit, aidée par la très Révérende Mère Marie-Gabriel, supérieure générale, et la Révérende Mère Marie-Théophane, supérieure à Longueuil, tandis que le prêtre officiant récitait les formules qui se terminent toutes par le signe de la croix et les noms des trois Personnes de la Très Sainte Trinité. Puis vint la cérémonie impressionnante de la prostration de la postulante, face contre terre, au milieu du choeur, pendant le chant du "VENI CREATOR". Ensuite son admission publique dans la compagnie des Soeurs et l'accolade fraternelle à chacune, durant le "TE DEUM", enfin l'imposition du Nom de religion. Connue dans le monde sous le nom de Mlle OLIVETTE GIRARD, la nouvelle novice portera désormais celui de SOEUR MARIE-ALBERT.

Cette imposante cérémonie se clôtura par la Bénédiction solennelle du Très Saint Sacrement. Mgr Romain Boulé agissait comme Célébrant, tandis que le T. R. P. Pierre de la Nativité, délégué général des Trinitaires au Canada remplissait l'office de diacre et le R. P. Marie-Antoine de Jésus, O.SS.T., celui de sous-diacre. Durant l'exposition du Très Saint Sacrement un programme de chant polyphonique fut exécuté par la chorale des Normaliennes de Longueuil.

HISTORIQUE

La communauté des Soeurs Trinitaires, a été fondée, en 1845, par M. l'Abbé Margalhan-Ferrat, curé de Sainte-Marthe, sous l'épiscopat de Mgr de Mazenod, fondateur des Oblats de Marie-Immaculée, évêque de Marseille. Depuis leur arrivée au Canada, en 1949, elles se sont surtout occupées de l'Oeuvre des malades à domicile... Le personnel de la communauté de Longueuil comprend présentement 6 membres: La Révérende Mère Marie-Théophane, supérieure et maîtresse des novices, Soeur Saint-Léopold, Soeur Marie-Raphaëla et Soeur Saint-Louis; au noviciat Soeur Marie-Albert, native de Saint-Alphonse de Bagotville, au diocèse de Chicoutimi, au postulat Mlle Marie-Brigitte Laviolette de la paroisse Saint-Paul de Grand'Mère, diocèse des Trois-Rivières, Canada.

Neuvième congrès des préposés aux finances

De nombreux sujets seront étudiés durant le congrès qui se tiendra à Sainte-Agathe-des-Monts, les 10, 11 et 12 juin, sous les auspices de la section québécoise de la "Municipal Finance Officers Association of United States and Canada", et sous la présidence de M. René Labrosse, secrétaire-trésorier de Pointe Claire.

La séance du lundi sera marquée par la présence de l'hon. Bona Dussault, ministre provincial des affaires municipales, lequel ouvrira officiellement le congrès.

Son Honneur le maire Georges Liboiron, de Sainte-Agathe, souhaitera ensuite la bienvenue aux délégués venant de toutes les parties de la province, ainsi que M. Lactance Roberge, directeur des finances de la ville de Montréal, qui vient d'être élu président international de l'association.

Au cours de la journée du lundi, M. Paul-Emile Senécal, assistant directeur des finances de la ville de Montréal, prononcera une conférence sur l'inflation et les finances municipales.

Au banquet du soir, le conférencier sera Me Louis-A. Lapointe, directeur des services municipaux de la ville de Montréal.

Me Jean-Louis Doucet, sous-ministre des affaires municipales de la province de Québec, prononcera, mardi avant-midi, une conférence au cours de laquelle il étudiera divers problèmes intéressant les municipalités.

Plusieurs centaines d'officiers municipaux préposés aux questions financières prendront part à ce congrès qui sera le neuvième depuis la formation de la section provinciale du groupement.

LES PATRONS DE LA "PATRIE"

PATRON No 4833 — Les robes de tissus légers sont inappréciables aux jours de grande chaleur qui ne tarderont pas à venir. Sans boléro, celle-ci peut servir de robe-soleil ou de plage convenables.

Le PATRON ANNE ADAMS No. 4833 est offert dans les tailles 12, 14, 16, 18, 20; 30, 32, 34, 36, 38, 40, 42. La taille 16 requiert 4⅝ vgs d'un tissu de 35 pcs. pour l'ensemble.

Si vous désirez obtenir le catalogue des modes printemps-été 1951 publié par ANN ADAMS, envoyez votre nom, adresse et la modique somme de 30 cents. Adressez le tout à: Bureau des modes, "La Patrie" Montréal.

Pour obtenir les patrons de la "Patrie", envoyez la somme de 30 cents par patron, taxes comprise en mentionnant très lisiblement: Nom, adresse, taille et numéro du patron désiré. Adressez le tout à: Bureau des modes, la "Patrie" Montréal.

A Saint-Léon de Westmount

M. O. Désaulniers, surintendant de l'Instruction Publique, sera le conférencier d'honneur à la prochaine réunion de l'Association des Parents de Westmount, lundi soir, 14 mai prochain, à huit heures trente, en la salle de l'Académie Saint-Léon, 358, avenue Clarke.

M. Désaulniers donnera un aperçu de l'organisation de l'instruction publique dans la province de Québec et des problèmes à résoudre, sujet de la plus grande importance pour tous les parents ayant des enfants dans les écoles publiques.

Après la conférence se tiendra l'assemblée annuelle des membres de l'Association à laquelle on procèdera aux élections du nouveau conseil.

Tous les parents ayant des enfants dans les Académies Saint-Léon et Saint-Paul de Westmount et leurs amis sont cordialement invités à cette dernière réunion de l'Association.

Marin de profession, il est artiste de vocation

A BORD DE L'"ONTARIO" EN MER — Il semble y avoir un abîme entre les fonctions d'un marin de mer et l'oeuvre artistique d'un peintre. Cependant, pour le commander John Osborn, de Vancouver, ces extrêmes font bon ménage.

Le commander Osborn est un ingénieur-marin de profession et un artiste de vocation. Il est d'avis que tous, à bord du navire, devraient adopter quelque marotte. Il a lui-même suffisamment de passe-temps pour bien remplir tous ses moments de loisir.

Officier du génie à bord de l'"Ontario", le commander Osborn est chargé de l'opération efficace des immenses turbines à vapeur qui poussent le navire à plus de 30 noeuds. Il s'occupe également de la masse de machinerie auxiliaire et de l'administration d'une section comprenant neuf officiers ingénieurs et environ 150 autres gradés.

Le rôle du commander Osborn en mer ne donne pas à celui-ci beaucoup de loisir, mais il ne gaspille pas une minute de son temps libre. Il a dans sa cabine d'excellentes peintures à l'huile, du très joli travail de cuivre bosselé et d'autres preuves de ses talents dans plusieurs domaines.

Deux de ses oeuvres décorent les murs du carré des officiers : une est une grande peinture à l'huile d'une scène d'hiver et l'autre, une étude au crayon d'un vieux Chinois.

Sa marotte la plus récente consiste à travailler le cuivre. Tout dernièrement, il a terminé, en un peu plus de trois heures, un portrait bosselé dans le cuivre qui soutiendrait avantageusement la comparaison avec les oeuvres des experts dans cet art.

Le commander Osborn transporte partout où il va sa maquette et ses pinceaux. Au cours de la présente croisière de l'"Ontario" en Australie et en Nouvelle-Zélande, il a peint des scènes des îles du Pacifique-sud où le navire a fait escale, de même que divers ports que l'"Ontario" a visités.

Le marin devient artiste

Le commander (E) John OSBORN, officier de génie à bord du croiseur canadien "Ontario", debout à côté de l'une de ses peintures dans le carré des officiers du vaisseau.

Dans la chambre des machines

A titre d'officier du génie à bord de l'"Ontario", le commander OSBORN (à gauche) est chargé de maintenir l'efficacité des immenses turbines à vapeur du croiseur, de même que toute une masse de machines auxiliaires. Il a également la responsabilité d'administrer quelque 160 officiers et hommes. On le voit ici dans la chambre des machines d'avant de l'"Ontario" avec l'ingénieur breveté Thomas MACE, de Stratford (Ont.)

La Commission scolaire protestante achète la ferme Beaubien à Outremont

La commission scolaire protestante d'Outremont vient de faire l'achat de la "ferme Beaubien" — environ la moitié de la propriété Beaubien sur le chemin de la Côte Ste-Catherine à Outremont — pour la somme de $234,010.

C'est ce que vient d'annoncer M. John F. Roy, président de la commission scolaire à la suite de la signature des contrats de vente en fin de semaine.

Ce terrain mesure 43,010 pieds carrés et est situé entre les avenues McEachran et Stuart à l'arrière de la résidence de Mme Joseph Beaubien, qui fait face au chemin de la Côte Ste-Catherine. Ceci représente un prix nominal d'un dollar le pied.

En novembre dernier, un referendum tenu sous les auspices de la cité d'Outremont a défait le projet qu'avait favorisé le conseil municipal d'acheter toute la propriété Beaubien, soit une superficie de 528,825 pieds carrés, pour la somme de $425,000, c'est-à-dire pour un prix nominal de 80 sous le pied carré.

Sans vouloir indiquer ce qu'entendait faire la Commission scolaire d'Outremont avec ce terrain, M. Roy a indiqué que le projet est à l'étude.

Interrogé sur cette vente importante, M. Romuald Bourque, maire d'Outremont, a déclaré que "même si la commission des écoles protestantes d'Outremont avait payé plus cher par pied pour la "ferme Beaubien" qu'aurait versé la cité pour toute la propriété, c'est tout de même une aubaine pour la commission".

Après avoir ajouté que la commission scolaire protestante d'Outremont devait être félicitée pour une telle acquisition, M. Bourque a fait remarquer que la cité d'Outremont avait certainement le moyen de faire une telle acquisition. Au mois de décembre dernier, la dette nette amortie d'Outremont n'était que de $1,456,960 soit de $46.40 per capita. De plus cette même dette ne constituait que 3.06 pour cent de l'évaluation taxable totale de la municipalité.

"Mais de quelle façon évaluait-on la ferme Beaubien?" demandait-on à M. Bourque.

"Comme propriété améliorée et non comme terre à culture", de répondre M. Bourque. "Et le terrain dont vient de faire l'acquisition la commission scolaire protestante, a toujours été évalué selon sa juste valeur, selon les registres officiels de la ville".

De plus, ajouta le maire, la succession Beaubien a versé la somme de $59,771 pour les 10 dernières années pour le terrain dont s'est portée acquéreur la commission scolaire protestante.

"Et le terrain a-t-il une valeur aussi élevée que le terrain que conserve encore la succession Beaubien sur le chemin de la Côte Ste-Catherine?" s'enquérait-on du maire.

"Certes non", de répondre M. Bourque. "Mais, malgré cela, la commission scolaire a tout de même eu une aubaine".

7 morts tragiques...

(Suite de la page 3)

pêchait avec quelques amis. Soudain, Monette serait tombé à l'eau. Ses compagnons tentèrent aussitôt de le repêcher, mais ce n'est que deux heures plus tard qu'on y réussit. On pratiqua alors, mais en vain, la respiration artificielle. Le corps fut transporté à la morgue de Valleyfield, pour fins d'enquête du coroner. Le détective Maurice Rhéault, de la Sûreté provinciale, fit les constatations d'usage.

BLESSURES MORTELLES

Nicole Sauvageau, fillette de six ans, dont les parents sont domiciliés à 128, rue Bourget, à Montréal, a été heurtée par une auto, peu avant 6 heures, hier après-midi, à proximité du domicile de ses parents. Transportée d'urgence à l'Institut Neurologique, elle succombait à ses blessures quelques instants après son admission. Le corps de la victime fut transporté à la morgue de la rue St-Vincent, pour fins d'enquête du coroner.

INCONNU TROUVE MORT DANS UN PUISARD

Vers 11 heures hier matin, le corps d'un inconnu, d'environ 50 ans, a été trouvé dans un puisard sis à l'angle des rues Durocher et Blair, à Montréal. Rien dans ses goussets n'a permis, jusqu'ici, son identification. On le transporta à la morgue de la rue St-Vincent. L'escouade des homicides continue ses recherches dans ce cas.

A UN PASSAGE A NIVEAU

Dans la nuit de jeudi à vendredi dernier, un accident tragique, qui a coûté la vie à un homme, est survenu à un passage à niveau à Henrysburg, dans le comté de St-Jean, Québec.

La victime est Raymond Joubert, de West Chazy, dans l'Etat de New-York. Son automobile a heurté un train de fret du Canadien National. Sous la violence du choc, l'automobile a été projetée à une distance de 50 pieds dans un fossé. Joubert fut lui-même projeté en dehors de sa voiture et celle-ci l'écrasa sous son poids. Robert Neverrett, 32 ans, du même endroit, qui dormait à l'arrière de l'automobile est sorti indemne de la tragédie. Il s'en est tiré avec de très légères blessures.

Fait à noter, la voiture s'est écrasée sur le 34e wagon. La police estime que le chauffeur, vraisemblablement, presque terrassé par la fatigue, n'a pas vu le convoi. Le mécanicien de la locomotive n'a pas non plus eu connaissance de la tragédie.

Le détective Anatole Roch et l'officier de la circulation provinciale, Roulier, ont fait enquête dans cette affaire.

MORT D'UN CHEMINOT

On a retrouvé, samedi après-midi, dans la rivière Outaouais, à Dorion, le corps d'un cheminot du Canadien National. Il s'agit d'Omer Duchesneau, 41 ans, de Vanklehill, Ontario.

Selon la police provinciale, la mort remonterait à deux ou trois semaines. Le corps était dans un état de décomposition assez avancé. Il est probable que la victime, qui travaillait sur les rails, aurait été heurtée par un convoi et jetée à l'eau.

Le détective Anatole Roch et les officiers de la circulation Poirier et Duguay font présentement enquête.

M. Paul Gouin, membre de la Survivance Française

QUEBEC, 14. — Le bureau de la Survivance Française a tenu récemment sa 127è réunion. Celle-ci a eu lieu à l'Université Laval, sous la présidence de M. l'abbé Adrien Verrette. Les directeurs ont eu le plaisir d'accueillir un nouveau collègue au Comité dans la personne de M. Paul Gouin.

Le secrétaire, l'abbé Paul-E. Gosselin, a appris aux membres que l'organisation du voyage de liaison française au Nouveau-Brunswick et dans l'Ile du Prince-Edouard va bon train. Une trentaine de voyageurs se sont inscrits déjà pour cette excursion qui aura lieu du 30 juillet au 8 août. Nos seigneurs Robichaud, archevêque de Moncton, Leblanc, évêque de Bathurst, Gagnon, évêque d'Edmundston, lui ont accordé leur patronage.

Le R. P. Albert Plante a présenté un rapport sur le congrès de l'immigration tenu à Montréal à la fin d'avril.

Il a délégué un représentant à deux festivals de la chanson française qui seront tenus à Gravelbourg en Saskatchewan, et à Saint-Paul, en Alberta. Le délégué est M. l'abbé Fernand Biron, professeur de chant au Grand Séminaire de Québec. Il sera l'un des juges à ces concours de chant.

Les membres ont consacré une séance à la préparation du troisième Congrès de la Langue française. Ce congrès se tiendra à Québec, Montréal et Trois-Rivières du 18 au 24 juin.

Les directeurs ont reçu à dîner, au Cercle Universitaire, le Consul de France à Québec et madame Duranthon, à l'occasion de leur départ pour la France. Le président d'honneur du Comité, l'honorable Cyrille-F. Delage leur a exprimé les regrets que cause leur départ.

Un synode diocésain à Québec, en novembre 51

QUEBEC, 14. (D.NC).— Son Excellence Monseigneur Maurice Roy, archevêque de Québec vient d'émettre, le décret d'indiction d'un synode diocésain qui débutera à Québec, le cinq novembre 1951 à la cathédrale.

Ce synode sera annoncé au prône les trois dimanches précédents dans toutes les églises du diocèse. Les fidèles seront invités à prier, à se confesser et à communier pour en assurer le succès.

De plus, le dimanche qui précédera immédiatement la tenue du synode, on récitera les litanies des Saints avec les versets et oraisons dans toutes les églises paroissiales.

Sont convoqués à assister au synode: Les vicaires généraux, les chanoines titulaires du Chapitre Métropolitain, les supérieurs des Grand et Petit Séminaires. Les vicaires urbains et forains, tous les curés de la ville de Québec, un curé de chaque vicariat urbain et forain à être choisi avant le 1er juillet pour tous ceux qui ont actuellement charge d'âmes, un supérieur de chaque ordre religieux à être choisi par le provincial parmi ceux qui habiteront le diocèse avant le 1er juillet, à moins que la maison provinciale soit située dans les limites du diocèse et que le provincial préfère y assister lui-même.

Exposition missionnaire à Saint-Nicolas d'Ahuntsic

Le Cercle Marie de Saint-Julien tiendra une exposition missionnaire, les samedi, dimanche et lundi, 19, 20 et 21 mai, en la salle paroissiale Saint-Nicolas d'Ahuntsic, à l'angle du boulevard et de la Grande Allée. Cette exposition sera ouverte au public, de 2 h. à 10 h. p.m. Le public est invité à venir voir le beau travail que ces cercles font pour les prêtres des Missions Etrangères de Pont-Viau.

En 1920, quelques citoyens de Niagara-on-the-Lake contribuaient de $268 pour l'établissement d'un refuge pour les pauvres malades. Ce placement anodin a porté des fruits; aujourd'hui, l'hôpital représente une valeur de $200,000. Cet hôpital, devenu entreprise municipale, compte 27 lits plus une section de maternité de 11 lits. Les octrois fédéraux et provinciaux ont contribué à assurer un énorme succès à l'entreprise. L'ouverture officielle du nouvel immeuble eut lieu dimanche dernier; à gauche, une partie de la foule; à droite, l'hon. Paul Martin, ministre fédéral de la santé présidant l'inauguration.

Dimanche dernier, au salon Espagnol de l'Hôtel Queen's avait lieu le dîner-causerie annuel de l'Ouest commercial et professionnel. Plus de deux cents personnes y assistèrent. Plusieurs personnalités rehaussaient de leur présence cette soirée. A la table d'honneur, on remarquait, de gauche à droite: MM. Lucien Bédard, secrétaire-trésorier; Mme Maurice Cusson, M. Jean Devroede, Mme Jean-J. Mercier, l'honorable J.-H. Délisle, Mme J.-Aimé Vaillancourt, le R.P. Paul Panici, S.J., M. J.-Aimé Vaillancourt, président de l'O.C.P., Mme J.-H. Délisle, Jean-J. Mercier, Mme Jean Devroede, Me Maurice Cusson. Le conférencier, le R.P. Panici fut présenté par le président, M. J.-Aimé Vaillancourt et fut remercié par Me Cusson, conseiller juridique. Le R.P. Panici a parlé des développements successifs de Paris, la capitale intellectuelle du monde, aux mille visages.

Du nouveau en luminaire

M. SAM HIBBEN, ingénieur de la Westinghouse Electric Corporation de Bloomfield, N.-J. et officiel de la Société des Ingénieurs en Luminaire, est ici photographié au Château Frontenac avec deux ampoules électriques qui seront bientôt en production. A gauche est une ampoule au mercure qui est la plus efficace jamais développée pour l'éclairage général. Elle servira surtout pour éclairer les grandes usines de guerre. La nouvelle lampe à arc, aussi au mercure et à grande intensité, est tenue dans sa main gauche. De forme étrange, cette lampe sera employée par les studios de cinéma et de télévision ainsi que pour les projecteurs.
(Photo Pacifique Canadien)

L'Actualité en images

En cas de bombardements atomiques

Des hommes de science américains disent qu'une substance synthétique, que les Allemands ont inventée au cours de la dernière guerre, pourra sauver des vies en cas d'un bombardemnt atomique. Le directeur médical des laboratoires Schenley, le Dr C.-E. Dutchess, tient en main un bocal de PVP-Macrose, substitut synthétique du sang, qui a donné des résultats remarquables dans le traitement des chocs et des brûlures. Il est facile de fabrication et pourra remplacer rapidement les banques de sang dispendieuses. Des recherches seront confiées au National Research Council. Le nouveau liquide ne requiert pas de réfrigération et peut être obtenu facilement.

Rapport dévoilé

Un rapport dressé par le lieutenant-général Albert C. Wedemeyer avant le début des hostilités en Corée et gardé secret depuis a été dévoilé devant le comité sénatorial faisant enquête sur le congédiement du général MacArthur. Le document en question recommandait au gouvernement américain de ne pas retirer ses troupes d'occupation de la Corée.

Croissance "D'un grain de senevé"

"D'un grain de sénevé..." tel est le titre du grand spectacle de tableaux vivants qui prendra la vedette au cours de la prochaine campagne d'embellissement à compter d'aujourd'hui (samedi), à Montréal. La première aura lieu aujourd'hui samedi à 4 heures de l'après-midi au Plateau, rue Calixa-Lavallée. Ci-dessus les principaux artisans du spectacle devisant des moyens à prendre pour en faire une oeuvre d'art. Assis au centre, M. Mario Duliani, metteur en scène, puis, de gauche à droite, MM. Don Williamson, ingénieur du son; William M. Petty, auteur et réalisateur; Claude Dupuis, technicien et Jac-Pel, créateur des décors. (Photo Rice.

THÉÂTRE Cinéma MUSIQUE

REVUE DES CINÉMAS

AU SAINT-DENIS

La Semaine des Pompiers au Saint-Denis sera fêtée avec un éclat tout particulier, à en juger par l'exceptionnel spectacle offert au public tant à l'écran qu'à la scène.

Cette Semaine des Pompiers est un hommage du public montréalais, à ces valeureux serviteurs qui, à tout heure du jour et de la nuit, veillent sur leur vie et leur foyer. D'ailleurs leur devise "Toujours prêts à vous aider" indique bien l'esprit qui les anime.

Le film mis à l'affiche pour cette occasion s'intitule "La Bataille du feu"; ses vedettes sont connues: Pierre Larquey, Noëlle Norman et Jean Gaven. Fait qui intéressera tous les spectateurs, ce film de Maurice de Canonges est présenté par le Directeur du Service des Incendies de Montréal, Raymond-E. Paré, qui dit notamment: "Le film "La Bataille du feu" est une histoire pleine d'émotion, qui passionnera puisque son action se déroule chez nos cousins de France qui, comme nous, vos pompiers, ont à coeur le même souci, celui de vous aider dans toute la mesure du possible et de l'impossible si le terrible fléau du feu vous menace."

Aussi à l'écran, un film qui plaira à tous les admirateurs du fameux Séraphin Poudrier, puisque dans "Gare au feu", il est devenu chef des pompiers ne craignant pas d'exposer sa vie pour sauver deux enfants des flammes.

A l'écran, un des plus fameux spectacles jamais présentés sur la scène: d'abord la ravissante chanteuse de France Jacqueline Françoise, Grand Prix du Disque, dans les plus belles pièces de son répertoire, le chanteur de charme Henri Decker, le prince des "drummers" André Pastor et le roi de l'accordéon Frédo Gardoni.

A L'ELECTRA

"Le Bébé de Mon Mari", à l'affiche de l'Electra avec "Le Fils du Pendu", met en vedette Don Ameche et Catherine McLeod avec Dane Clark, Gail Russell et Ethel Barrymore dans le second.

"Le bébé de mon Mari" est une comédie sentimentale se déroulant en grande partie dans les milieux hippiques américains, et mise en scène avec charme et humour.

Les sujets hippiques ont toujours leur public. Les spectateurs qui aiment les belles courses et les beaux chevaux apprécieront particulièrement cette production. La note sentimentale de l'histoire est bien posée et discrète. Catherine McLeod est une jolie petite épouse malheureuse et tendre. Les rôles secondaires sont bien tenus. Don Ameche, qui interprète un personnage de joueur et de mauvais mari désinvolte et charmant, a l'habitude de ces sortes de rôles; il incarne Joe Grange avec finesse et autorité.

A la base du film "Le fils du Pendu" est une malédiction. Malédiction dans l'esprit des hommes, que d'être le fils d'un meurtrier, d'un homme que l'on va pendre, que l'on pend quand l'enfant, encore au berceau, a son droit entier de prétendre au bonheur, à la même fraternité que chacun doit posséder.

L'obsession, c'est une image, d'abord. Une de celles que le cinéma conserve comme les minutes de perfection du grand passé artistique. Plus tard, quand les compagnons de classe de Danny Hawkins lui rappelleront, trop souvent, que son père est mort criminel, c'est encore l'ombre de cette poupée pendue qui s'imposera à l'esprit.

Dane Clark, Gail Russell et Ethel Barrymore sont les vedettes de ce film impressionnant.

AU CHAMPLAIN

Don Juan est connu. Tout au moins, sait-on, que ce nom prodigieux est synonyme de bourreau des coeurs, de beau garçon à succès.

On connait aussi Errol Flynn, et l'on sait que le nom de cet acteur est synonyme de charme, d'aisance, d'ironie, en un mot, de succès. Pour incarner Don Juan à Hollywood, on n'a pas fait de referendum, si l'on avait décidé de le faire, il est certain qu'Errol Flynn eût été le vainqueur de ce tournoi.

Dans le film technicolor "Les Aventures de Don Juan", que présente le Champlain et où Don Juan prenr avec ironie figure de héros national, Errol Flynn peut faire preuve de ses multiples qualités de comédien, de sportif, d'escrimeur, de cavalier, etc.

Dans la lutte contre les méchants (et plus spécialement contre les hommes d'armes à la solde de Lorca), Errol Flynn ne manquera pas d'enthousiasmer tous ceux qui aiment à la fois la bravoure et la punition des gens d'armes.

Mais, pour être l'acteur principal de ce film de Vincent Sherman, Errol Flynn n'en est pas moins entouré de comédiens remarquables et d'actrices qui joignent une grande beauté à d'excellents dons dans la comédie.

A tout seigneur, tout honneur, le couple royal: la reine, c'est Viveca Lindfors, qui fait comprendre que Don Juan renonce un moment pour elle à ses conquêtes faciles. Le roi, c'est Romney Brent, qui a su composer un personnage très difficile du roi caricatural.

Le duc de Lorca (Robert Douglas) a fort belle prestance et se défend, non sans talent, contre Errol Flynn dans le duel final du film.

AU PRINCESS

"Storm Warning", met en lumière les activités subversives du Ku-Klux-Klan, société secrète américaine. Un meurtre est commis dans une petite ville par cette association, la solution de ce crime constitue le fond de toute l'histoire. Du point de vue technique, le film est bien fait et si les cinéastes ont voulu souligner la peur qui assaille une petite ville de par l'influence occulte d'une société néfaste, ils ont réussi.

La distribution comprend Ginger Rogers, Ronald Reagan, Doris Day et Steve Cochran. Mlle Rogers joue avec beaucoup de talent.

A L'IMPERIAL

"Apache Drums" est un film sans prétention qui amuse honnêtement le spectateur moyen. Il s'agit d'une simple petite histoire d'amour dans un décor de sauvagerie apache. Le film regorge de beaux extérieurs, de bruits de tambours, de mouvement et d'actions d'éclat.

Coleen Gray, Stephens McNally et Willar Parker sont en vedette dans cette production. Des films courts intéressants complètent le programme.

AU PALACE

"Three Guys Named Mike" est une comédie sentimentale qui délassera les moins exigents. Une stewardess à bord d'un avion commet gaffes sur gaffes, mais son joli minois la sauve de bien des embarras. Grâce à la cour que lui font trois individus répondant au nom de Mike (le pilote, le barman, le passager), Marcy Lewis, c'est le nom de notre ingénue, échappe aux malheurs que lui vaudraient ses impairs sans ses charmes extérieurs.

Un nouveau type de Bon de l'UNESCO

Un nouveau type de Bon de l'UNESCO vient d'être mis en circulation: il pourra servir indistinctement à l'achat de tout matériel éducatif ou culturel, livres, films, équipement scientifique, etc. Ces bons sont validés pour une période indéterminée.

Les anciens Bons de l'UNESCO, quelle que soit la date de leur émission, restent indéfiniment valables.

Steve Cochran et Ginger Rogers dans une scène du film "Storm Warning", que l'on peut voir à l'écran du cinéma Princess.

L'importante compagnie de disques français Polydor vient de conclure avec une société radiophonique locale un entendement qui lui donne le droit de distribuer en Europe une oeuvre canadienne de grande envergure: la "Symphonie Gaspésienne" de Claude Champage.

* ★ *

Mme Laura Stark, veuve d'Adolphe Stark et mère d'Ethel Stark, violoniste et directrice de la Symphonie Féminine de Montréal, est décédée. Elle laisse, de plus, Doretta Stark, de Montréal, et Jules Stark, de Miami, Floride. Nos condoléances à la famille.

* ★ *

Mlle Thérèse Léger, soprano, fille du notaire et de Mme Léonard Léger, donnera un récital au Pensionnat Notre-Dame des Anges, à Saint-Laurent, le 19 mai, à 8 h. 30. Présidence du maire Maurice Cousineau, maire de Ville St-Laurent.

* ★ *

Cet été marquera le 13e anniversaire de fondation de l'Ecole de Musique de Fontainebleau, consacrée à l'avancement des étudiants américains et canadiens. Plusieurs pianistes canadiens se sont déjà rendus à Fontainebleau dans le passé.

* ★ *

Le concert final de la 6e saison de l'Entraide Auguste Descarries aura lieu le dimanche 20 mai à l'Assembly Hall, 3449, rue Université, et sera présidé par Douglas Clarke, doyen de la Faculté de musique du Conservatoire de McGill.

* ★ *

L'Orchestre symphonique de Détroit, qui avait cessé son activité depuis deux ans, reviendra de nouveau à la surface, grâce à des mécènes, notamment la Cité elle-même et des industriels de Détroit. On est assuré maintenant des fonds nécessaires pour une saison complète.

VERGOR

Troisième congrès de la langue française

QUEBEC, 14. (D.N.C). — La fondation de comités régionaux et d'un comité central a été fixée au mois de septembre prochain, en vue de l'organisation du troisième congrès de la langue française qui se tiendra en 1952, du 18 au 24 juin.

Cette décision a été prise à l'occasion de la 127ème réunion du bureau du comité permanent de la Survivance française en Amérique hier, à l'université Laval. M. l'abbé Adrien Vermette, curé de Plymouth, N.-H., président du comité, a présidé la réunion. Les membres ont accueilli un nouveau collègue, M. Paul Gouin, avec qui ils ont étudié le problème de la réfrancisation.

Une séance complète de la réunion a été consacrée à la préparation du congrès dont les démonstrations auront lieu à Québec, Montréal et Trois-Rivières. Le comité permanent a décidé de répartir les séances d'études du congrès en trois sections: 1) une section de l'éducation patriotique au foyer et à l'église; 2) une section de l'éducation patriotique à l'école; 3) une section de l'éducation patriotique dans la vie sociale.

M. l'abbé Paul-Emile Gosselin, secrétaire du comité, a signalé aux membres du bureau que l'organisation du voyage de liaison française au Nouveau-Brunswick et dans l'île du Prince-Edouard va bon train. Une trentaine de voyageurs sont inscrits déjà pour cette excursion qui aura lieu du 30 juillet au 8 août.

Fuchs serait remis sous peu en liberté

LONDRES, 14. (P.A.) — Des rapports voulant que le Dr Klaus Fuchs, accusé d'espionnage atomique, soit remis en liberté pour poursuivre ses recherches sous observation suivie, ont été publiés dimanche par deux journaux.

Le "Reynolds News" et le "Sunday Chronicle" publièrent cette nouvelle sur Fuchs, le "Chronicle" ajoutant que le Dr Alan Nunn pourrait également profiter d'un traitement similaire.

Les milieux gouvernementaux n'ont fait aucun commentaire. Les deux hommes furent condamnés à la prison pour avoir révélé des secrets atomiques à la Russie. Les journaux affirment que si Fuchs est libéré, il sera étroitement surveillé pour qu'il ne récidive pas.

L'HORAIRE DU FILM

ELECTRA—"Le Fils du Pendu", 1.49, 4.57, 8.18. "Le Bébé de Mon Mari", 12.00 3.21, 6.26, 9.47.

CHAMPLAIN — "Les Aventures de Don Juan", 12.20, 2.40, 4.50, 7.00.

CANADIEN—"La Couronne de Fer", 1.08, 3.17, 5.28, 7.39,9.50.

CAPITOL—"Halls of Montezuma", 10.00, 12.15, 2.35, 4.55, 7.15, 9.35.

IMPERIAL—"Apache Drums", 10.00, 12.25, 2.50, 5.20, 7.45; 10.15; dimanche, 12.10, 2.40, 5.05, 7.35, 10.05. "According to Mrs. Hoyle", 11.20, 1.45, 4.10, 6.40, 9.05; dimanche, 1.30, 4.00, 6.25, 8.55.

LOEW'S—"Royal Wedding", 10.10, 12.-30, 2.50, 7.30, 9.50.

ORPHEUM — "Queen For A Day", 10.05, 12.55, 3.50, 6.40, 9.35. "Mask Of The Dragon", 11.55, 2.50, 5.40, 8.35.

PALACE—"Three Guys Named Mike", 10.40, 12.55, 3.10, 5.25, 7.40, 9.55.

ST-DENIS — "La Bataille du Feu": 12.00, 3.35, 6.27, 9.50. "Chanson de Paris": 2.10, 5.10, 8.35.

CAPITOL
2ième semaine
"HALLS OF MONTEZUMA"
En technicouleur
Richard Widmark

IMPERIAL
A L'AFFICHE
"APACHE DRUMS"
en technicouleur
— Aussi —
'ACCORDING TO MRS. HOYLE'

PALACE
A l'affiche
"THREE GUYS NAMED MIKE"
Jane Wyman Van Johnson

PRINCESS
A L'AFFICHE
"STORM WARNING"
Ginger Rogers · Ronald Reagan

LOEWS
2ième semaine
"ROYAL WEDDING"
En technicouleur
Fred Astaire — Jane Powell

ORPHEUM
A L'AFFICHE
"QUEEN FOR A DAY"
— Aussi —
"MASK OF THE DRAGON"

GAYETY
"PEACHES"
l'inimitable, l'unique
8 autres bons numéros

CHAMPLAIN
A l'affiche
LES AVENTURES DE DON JUAN
en technicouleur
Errol Flynn - Viveca Lindfors
1815 Ste-Catherine Est FA. 1685

ELECTRA
A l'affiche
"LE BEBE DE MON MARI"
"LE FILS DU PENDU"
1114 Ste-Catherine Est CH. 9177

ST-DENIS
A LA SCÈNE
Jacqueline FRANÇOIS
HENRI DECKER ANDRE PASTOR
Le Quatuor des Pompiers
et FREDO GARDONI
EN PROGRAMME DOUBLE avec
LA BATAILLE DU FEU
GARE AU FEU
SERAPHIN POUDRIER
Prix spéciaux: mat. 60¢ soirée 80¢

CANADIEN
1204 Ste-Catherine Est FR. 9280

Soyons joyeux — Gai lon la... — Restons français

LA VIE HUMORISTIQUE

DECISION DIFFICILE

Une sorte de "Ma pomme" rustique et affamé, après avoir erré dans la campagne, s'arrête au seuil d'une ferme pour demander un casse-croûte.

A tout prendre, il accepterait même du travail en contrepartie.

Bon prince, le fermier acquiesce:

—Voilà un tas de pommes de terre, dit-il au gars. Tu n'auras qu'à les trier. Tu mettras les grosses d'un côté et les petites de l'autre. Ce n'est ni fatigant, ni compliqué, et dès que tu auras fini, présente-toi à la cuisine, un solide casse-graine bien arrosé t'attendra. Ça colle?

—Ben oui, finit par dire le clochard.

Une demi-heure après, le fermier revient voir le bonhomme.

Le tas de pommes n'a presque pas bougé.

—Et alors? demande-t-il.

Le clochard remue lugubrement la tête.

—C'est un boulot trop plein de responsabilités, dit-il. A chaque pomme de terre, je suis obligé de prendre une décision.

—Rends-moi mon pantalon, je t'en prie(ça me fiche un complexe.

PARENTE

Marius rencontre Auguste dans la rue et s'aperçoit qu'il est en deuil.

—Té! lui dit-il, vous avez perdu quelqu'un? Un parent proche ou éloigné?

—Très éloigné, répond Auguste, avec un soupir, il était fonctionnaire au Sénégal!

Jean RIGOLE

Démonstrations sur les tactiques militaires

L'infanterie canadienne se fera le professeur des américains.

L'armée américaine recevra des cours sur les tactiques et les équipements de l'armée canadienne pendant une période de deux mois.

Deux pelotons prendront part aux démonstrations qui se feront à Fort Benning, Georgie. C'est le général Guy G. Simonds, chef général du personnel, qui a annoncé la nouvelle à Ottawa.

Le groupe de démonstration sera sous le commandement du major Gordon Potts, de Kingston, Ontario. Simonds a déclaré que ces démonstrations sont le résultat d'une récente entente entre le général Mark W. Clark, chef de l'armée américaine, et le major-général H. A. Sparling, assistant-chef du personnel de l'armée canadienne.

La célèbre danseuse "PEACHES" qui sera en vedette dès lundi, en matinée au Gayety.

A l'occasion de la Semaine des Pompiers, un spectacle exceptionnel est présenté au Saint-Denis; à l'écran, "La Bataille du feu" avec Jean Gaven et Gabrielle Fontan, dont voici une scène, "Gare au feu" avec Séraphin, et à la scène, "La chanson de Paris, avec Jacqueline François, Gardoni, Henri Decker et Pastor.

Nominations au Canadien National

M. O.-A. Boivin, surintendant général du Canadien National pour le district de Montréal, annonce la nomination de M. A. M. Shea au poste de surintendant de la division St-Laurent avec bureau à Montréal. M. Shea était autrefois surintendant de la division Belleville. Il sera remplacé à ce dernier poste par M. J.-R. Carr, surintendant de la division St-Laurent.

Natif de Montréal, M. Shea est entré au service du Grand Tronc en 1911 comme serre-freins. Il devint conducteur en 1916 et chef de trains pour le district de Montréal en 1942. La même année, il a été nommé surintendant adjoint du district de Montréal et en 1943 a été attaché à la division St-Laurent. Il occupait depuis 1949 le poste de surintendant de la division Belleville.

M. Carr est né à Belleville et a débuté dans le chemin de fer en 1910, comme serre-freins. Il a été promu conducteur huit ans plus tard puis a servi à Belleville, Hamilton et London. En 1914, il a été nommé chef de trains à Brantford, Ont., et a été nommé à un poste similaire à Gravenhurst en 1941. En 1946, il a été nommé surintendant du terminus à Capreol et en 1947 surintendant de la division Allandale. Deux ans plus tard, il vint à Montréal occuper le poste de surintendant de la division St-Laurent.

Réunion d'experts du film sous les auspices de l'UNESCO

Recommander des méthodes appropriées pour étendre au monde entier l'usage de films comme moyen de diffusions en faveur des droits de l'homme, de l'éducation de base, de la vulgarisation de la science et des buts et activités des Nations Unies et de leurs Institutions spécialisées, constituait le but de la réunion du comité international des experts du film, organisée à Paris durant avril sous les auspices de l'UNESCO.

Trente-quatre experts et observateurs de quinze pays différents, deux organisations internationales et neuf organisations non-gouvernementales qui s'intéressent à la production et à la distribution cinématographiques ont pris part à cette réunion.

Les experts sont tombés d'accord pour inviter les Gouvernements de leurs pays respectifs à ratifier les accords internationaux adoptés par les conférences générales de l'UNESCO à Beyrouth et à Florence en vue de faciliter la libre circulation internationale de matériel auditif et visuel et de le faire bénéficier d'exonérations fiscales. Ils ont discuté également des méthodes susceptibles d'améliorer l'organisation des festivals internationaux du film et les rapports entre film et télévision.

24e congrès annuel de la Légion Canadienne

Le 24ième Congrès provincial de la Légion Canadienne aura lieu à Montréal du 23 au 26 mai. Plus de 250 délégués venant des 182 filiales de cet organisme de vétérans répandues à travers la province doivent y assister.

Cette réunion sera le dernier congrès annuel que tiendra le Commandement provincial du Québec. En effet, l'assemblée, qui constitue le Conseil d'Administration de la Légion dans cette province, ne se réunira à l'avenir que tous les deux ans.

Les délégués consacreront trois jours aux séances d'affaires, à l'audition des rapports des comités, à l'étude des résolutions venant des filiales et de toutes autres questions qui pourront surgir.

L'ouverture du congrès le 23 mai au soir, sera marquée par une cérémonie très colorée à laquelle participera, en qualité d'orateur invité, l'Hon. Gaspard Fauteux, Lieutenant-Gouverneur de la Province, qui est également un membre de la Légion. L'élection des officiers pour le terme de deux ans qui suivre sera tenue le 25 mai.

Toutes les réunions et autres événements inscrits au programme complet préparé par le Comité de la Convention sous la présidence de E. L. LaMountain auront lieu dans l'Edifice commémoratif de la Légion à 1191 rue de la Montagne. On a prévu une soirée au cabaret parmi les divertissements organisés pour les délégués et leurs femmes.

MOTS CROISÉS DE LA "PATRIE"

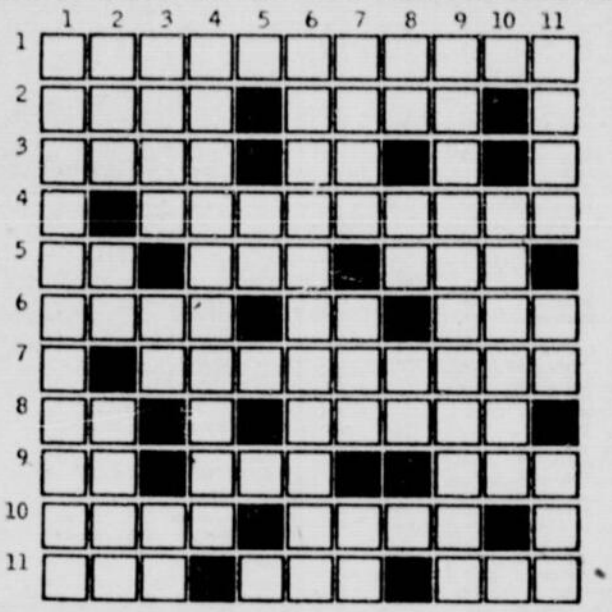

HORIZONTALEMENT

1 — Prendre des détours.
2 — Grand Lac — Enlevée.
3 — Filets pour prendre les poissons — Symbole chimique du cuivre.
4 — Actions d'embrasser.
5 — Marque la répétition — Atmosphère — Manière, façon.
6 — Raout — Année — Mois de l'année.
7 — Rois de très petits Etats.
8 — Possessif — Bête de trait des Esquimaux.
9 — Ville de Chaldée — Souverain — Triage.
10 — Fait tort — Période musicale vive et brillante qui termine un morceau.
11 — Point cardinal — Trois fois — Parcourue des yeux.

VERTICALEMENT

1 — Genre de vermidiens répandus dans toutes les mers.
2 — Epoque — Fille d'Inachos — Mesures agraires.
3 — Ordre prescrit des cérémonies de l'Eglise — Ville de Chaldée — Abréviation de saint.
4 — Qui sert à porter.
5 — Du verbe rire.
6 — Femme qui en Corse chante un vocero.
7 — Petite boîte cylindrique pour serrer les aiguilles — Venue au monde — Métal.
8 — Note de la gamme — Symbole chimique du sodium — Deux consonnes.
9 — Qui annonce du sentiment.
10 — Enlever la rate.
11 — Souverains — Note renversée — Colère.

Solution du problème de samedi dernier

F	A	C	U	L	T	A	T	I	F	■
A	M	E	■	E	U	R	O	P	E	■
C	E	T	■	U	■	A	N	■	R	U
T	R	O	N	C	O	N	N	E	R	■
I	■	I	■	O	R	E	E	■	O	N
O	■	N	O	M	■	I	R	O	N	E
N	U	E	■	A	■	D	R	U	■	T
■	R	■	N	I	T	E	E	■	S	T
A	N	E	■	N	O	S	■	R	■	E
R	E	■	L	E	U	■	T	O	I	T
E	S	T	E	■	T	R	E	S	■	E

Borrah Minevitch et ses joueurs d'harmonica que l'on verra sous peu, c'est-à-dire à compter de jeudi le 17 mai prochain à la scène du Séville avec un fort programme de vaudeville.

Stephen McNally et Colleen Gray dans une scène du film "Apache Drums," au cinéma Imperial.

FINANCE et COMMERCE

Bourse de Montréal

		Haut	Bas	Clôt.
26065	Abitibi nouv	22¼	20⅝	20⅝
1245	Abit 1.50 pr.	25¼	25	25¼
350	Acadia A pr.	19	18¾	19
4835	Algoma Steel	24	32½	32½
1354	Alum Ltd ..	98	97½	97¾
4740	Argus Corp .	17	12¾	12¾
1415	Asbestos Corp	54½	53½	54½
885	Bathurst P A	54	52½	52½
1365	Bathurst P B	30½	30	30
3336	Bell Telephone	40⅛	39⅝	39⅝
4433	Brazilian	25⅝	24	24
2958	B A Oil	34⅝	33¾	34
7800	B C Forest P	8⅛	8⅛	8⅛
400	Br C Power A	30¼	29¾	30
615	Build. Prod..	32½	32	32½
400	Bulolo Gold .	710	705	705
1390	Can Cement.	71	69	70
280	C Cem 1.30 pr	27¼	27¼	27¼
1590	Can Iron Fd	21¾	21½	21½
274	Can Steam. .	33	32½	33
2950	Can Breweries	21	20¼	20⅝
970	Can Car	15	14⅝	14¾
180	Can Car A pr	17¼	17	17
1250	Can Celanese	59¼	58	58
1955	Can Ind Al A	13¼	13	13
300	Can In Al B	13	12½	13
650	Can Oil com.	24½	24	24½
3189	Can Pac Ry.	28¾	28	28
1850	Can Vickers.	18½	18¼	18½
335	Cockshutt Pl.	28¼	26¾	26¾
952	Cons M Sm.	148½	145	145
110	Consum Glass	26	25½	26
6825	Dist Seagrams	30½	29½	30
221	Dom. Bridge.	66½	64	64
350	Dom Coal pr	23¾	23¾	23¾
2090	Dom Steel B.	38¾	37	37
200	Dom Stores .	14¼	14¼	14¼
1780	Dom Tar ...	35	34¼	34½
200	D Tar 5½ pr	21	20¾	20¾
1491	Dom Textile.	14¾	14¾	14¾
300	Donohue Bros	38	37	37½
1500	Eddy Pap A.	25¼	25	25⅛
250	Electrolux ..	16¼	16	16
590	Fam Players	17½	17¼	17¼
105	Foundation .	42½	42½	42½
1360	Fraser com .	63	59⅞	60
1005	Gat. Power .	19¾	19	19¼
30	Gat Pow 5 pr	103½	103	103½
300	Gen Bakeries.	350	340	350
125	Gypm L ...	26⅝	26¼	26¾
450	Hamil Bridge	15	14½	14½
760	Howard Smith	104	100¼	100
1989	Hudson Bay.	60½	58½	58½
3113	Imp Oil	38¾	38	38
3485	Imp Tobacco.	11½	11	11½
675	Imp Tob 4 pr	23½	23	23½
525	Ind Accp A .	28¾	28	28¼
5158	Int Nickel ...	38¾	38	38
3564	Int Paper ..	60	57½	57½
4896	Int. Petroleum	20⅝	20	20¼
855	Int Utilities.	28	27¼	27¼
575	L. of Woods.	31¾	31	31
1815	MacMillan B.	24½	24	24
11804	Mas. Harris .	12½	12¼	12⅜
3008	McColl Front	28¾	27½	27½
200	Molson Br A	26	25½	25½
380	Molson Br B	26	25¼	25¼
450	Mont Loco ..	17½	17⅛	17⅛
1840	Nat Breweries	20½	20¼	20½
90	Nat Brew pr	34¼	34	34¼
881	Nat Steel Car	28¾	28	28¼
1156	Noranda	76½	75¼	75¼
2262	Ogilvie	24½	24	24
1355	Placer Dev .	26½	26¼	26¼
1500	Powell River	82¾	81¾	81¾
730	Power Corp..	26¼	25¼	25¼
3375	Price Bros .	36	34	34
1800	Prov Transp.	14¾	14½	14½
905	Quebec Pw ..	19	18½	18½
1040	Rolland Pap.	21¼	18	20
1916	Royalite Oil.	13¼	13	13
1553	St Law Corp	46½	44½	44½
175	St Law 1er pr	92¼	92	92¼
140	St L P 1er pr	103	102	102
2068	Shawinigan .	38¼	37	37
1995	Stand Chem .	14	13½	13½
892	Stan Ch 5 pr	104	104¼	104¼
1230	Steel of Can	34½	34	34¼
3529	Thrift Stores.	13¾	13¼	13½
10509	Un Steel ...	11½	9¾	11
500	Wabasso ..	23¼	23	23
651	Walk G Wrts	55¾	55	55
343	Weston ...	28	25½	25½
50	Weston 4½ pr	97½	97½	97½
1488	Win Electric.	41½	40½	41½
305	Zellers ...	13½	13⅜	13⅜
	BANQUES			
555	Can Nationale	20½	20¼	20½
825	Commerce ..	26½	25½	26½
1373	Montréal ...	28¾	27⅞	28¾
1322	Nova Scotia.	41	40½	41
1599	Royale	28	27½	28

Ventures Limited

En 1950, Ventures, Limited, a fait un bénéfice net de $906,313, soit $44,224 de plus qu'en 1949.

M. Thayer Lindsley, président, dit que la compagnie se propose, cette année de payer des dividendes plus élevés aux actionnaires, comme on peut le constater par le paiement de 15 cents l'action effectué aux actionnaires le 8 février. Il ajoute que si les restrictions sur le crédit ne sont pas trop sévères, le commerce des métaux sera bon pendant plusieurs années. Il a déclaré qu'en plus des autres métaux stratégiques, la compagnie commence à s'occuper davantage de ses propriétés de minerai de fer.

La compagnie a emprunté auprès de The Mutual Life Insurance Company, de New-York, un montant de $2,500,000 à 3⅜%, remboursable en dix ans par versements annuels de $250,000. Le produit de cet emprunt a servi à rembourser des emprunts bancaires et à accroître le fonds de roulement. A la fin du dernier exercice, l'actif disponible se plaçait à $1,285,529, en hausse de $1,212,118, et le passif exigible s'élevait à $1,043,838, en baisse de $1,012,826.

Prêts aux courtiers

Les prêts collatéraux consentis aux agents de change de la Bourse et du Curb de Montréal se chiffrent, à la fin d'avril, à $25,869,277 comparativement à un total de $25,683,924 à la fin de mars et un total de $22,556,450 à la fin d'avril 1950.

Curb de Montréal

		Haut	Bas	Clôt.
11030	Atlas Steel ..	20¼	18⅝	19⅝
15180	Ang Nfld ...	12¾	12¼	12¼
38000	Brown Co com	16½	15	15
300	Butterfly Hos	11	10¾	10¾
775	C D Sugar ..	21	20¼	20¼
86	Can Malting .	53	52	53
50	Can Dredge ..	46½	46	46
1528	Can Ind.	37½	35	37
600	Can Marconi.	380	375	375
325	Can P P Inv	8½	7¾	8½
7645	Can West L.	8¾	8½	8¾
200	Com Alcohols.	460	450	450
12751	Cons Paper .	40½	38¼	38¾
405	Crain R L Ltd	14	13	13
350	Dom Woollens.	12½	12	12
3785	East Steel Prod	8¾	7¼	8¾
95	Fanny Farmer	31	30	30
1800	Fleet Mfg ...	230	220	220
2022	Ford Motor .	58½	56¾	57
1415	Great Lake P	49¾	46	47
245	Lowney	15½	15	15
175	McLaren PP.	64	63	63
30	McColl Front .	93	92	92
141	Melchers D pr	12¾	12	12
1755	Min Ont P ..	32¼	30½	31
2000	Moore Corp .	27	26¾	27
410	Orange Crush.	6	5½	6
1530	Russell Ind ..	27	26¾	27
7100	Trans Telev .	25	22	25
525	Union Gas ...	21½	21	21½
575	Westeel Prod .	18	17½	17½
	MINES			
11000	Anacon	285	269	270
19000	Ascot	234	212	222
3500	Base Metals .	65	62	63
3600	Bouzan	7	5¼	6
7000	Belle Chib ...	32	24	26
6500	Centre Maque	10½	10	10
18600	Cons Candego	58	54	55
320	Doms Mines .	17¼	16¾	16¾
2400	Donalda	59	57	57
2450	East Sullivan.	815	790	790
2700	Golden Man .	790	780	790
865	Hollinger	13½	13	13
32200	Jaculet	26	23	23
5000	Kayrand	15	13	15
300	Kerr Addison.	16½	16	16
5100	Ladulama ..	36	32	32
1500	Louvicourt G.	20	19	19
16000	Lavalle	17	15	15½
9400	MacDonald ..	108	100	100
115	McIntyre	62¼	62	62
21000	Merrill	72	58½	72
45770	Mautauban ..	85	60	60
24100	Monpas	34	28	28
9500	New Goldvue .	43	40	40
15921	New Pacific .	164	145	145
7900	New Calumet.	335	300	300
10000	Nocana	25	22	22
100	Normetal	535	530	530
1100	Pato Cons ...	340	310	310
3550	Pershourt ..	61	58	58
7500	Que Chibougamau	33	31	31
2600	Que Manitou..	400	385	385
36425	Sher. Gordon..	370	305	305
300	Silver Miller .	181	180	180
15300	Siscoe G M .	105	99½	99½
200	Steep Rock ..	835	830	825
2150	Sullivan Cons.	305	300	300
7500	Torbrit	193	190	190
9300	Un Asbestos .	110	103	102
21000	Wendell	30	28	29
3000	Wendell	30	28	29
3000	Western Ashley	24	22	22
	HUILES			
2100	Ang Can Oil.	625	620	620
200	Calg Edm ...	13	12¾	12¾
12950	Calvan Cons .	600	570	585
2000	Fed. Pete ...	875	830	830
1000	Gaspe Oil V..	194	144	144
3750	Home Oil	15¾	15	15
4000	Long Island .	16	14	14
2900	Phillips	116	100	116
3200	Superior	112	105	105

Déficit moindre pour United Securities Ltd.

Le rapport annuel de United Securities Limited, présenté par J. A. Fuller, président, révèle une perte nette de $49,303 pour l'exercice se terminant le 31 mars, à rapprocher d'une perte de $54,134 pour l'exercice précédent.

Les recettes brutes pour l'exercice 1950-51 se sont élevées à $5,941, à rapprocher de $25,548 pour l'exercice 1949-50. Cette diminution est due au fait que les obligations de Canadian Light and Power Company au montant de $1,302,000, autrefois détenues par la compagnie, ont été remboursées le 1er juillet 1949 et n'ont évidemment rapporté aucun intérêt en 1951. L'intérêt payé sur les obligations durant le dernier exercice s'est élevé à $51,770, à rapprocher de $76,093 durant l'exercice précédent, par suite de la rédemption en 1949 des obligations à 3 pour cent, série "B", de United Securities Limited, au montant de $1,654,500.

M. A.-D. Hunt, président de l'Invest. Dealers Ass.

L'assemblée annuelle de l'Investment Dealers' Association, district de Québec, a eu lieu cette semaine et M. Gérard Gingras, président, a fait rapport aux membres des activités de l'association au cours de l'année écoulée. M. A.-D. Hunt, a été élu président en remplacement de M. Gingras démissionnaire ainsi que les membres suivants du comité excutif: MM. Andrew-S. Beaubien; Henri Clément; J.-N. Cole; W.-J.-S. Evans et S.-J. Langhill. MM. A.-S. Gordon, G.-A. Ross et le brigadier J.-N.-E. Grenier, O.D.E., ont été maintenus dans leurs fonctions. Les nouveaux membres du comité exécutif élus pour deux ans sont: MM. Dudley Dawson; Arthur Lagueux; E. McNeil; E.-P. Mulqueen et A.-D. Nesbitt.

Usine de souffre de la Can. Industries

La Canadian Industries Limited a annoncé aujourd'hui qu'elle érigera une usine à Copper Cliff, Ontario, pour produire de l'anhydride sulfureux liquide des gaz résiduaires obtenus du minerai récemment mis au point par l'International Nickel Company.

Des travaux poussés de recherche et d'exploration, menés par la C-I-L et l'Inco, ont précédé la construction de cette usine; ces travaux visaient à l'utilisation commerciale des gaz résiduaires que dégagent les fours à fusion géants de Copper Cliff. On prévoit que cette nouvelle usine annuellement environ 90,000 tonnes d'anhydride sulfureux liquide. La C-I-L fabrique depuis plusieurs années de l'acide sulfurique à même les gaz résiduaires de l'Inco; ce procédé prendra également une expansion considérable, cette année.

L'anhydride sulfureux liquide n'est pas fabriqué présentement au Canada, bien que la C-I-L en ait produit en petites quantités de 1932 à 1945. Il est importé des Etats-Unis, mais son coût élevé en réduit la consommation. Cette nouvelle usine permettra cependant, de classer l'anhydride sulfureux dans la catégorie des produits chimiques de fort tonnage et il sera disponible sur le marché à une fraction du prix actuel.

Les principaux consommateurs sont les fabricants de pâte au bisulfite de papier-journal et d'acide qui ne peuvent à peu près compter actuellement qu sur le soufre. Ce soufre, dont les approvisionnements sont actuellement insuffisants mais qui doivent augmenter, provient du Texas et de la Lousiane et est payé en fonds américains. En 1950, le Canada en a importé 370,000 tonnes au coût d'environ $7,260,000.

La nouvelle usine de la C-I-L à Copper Cliff suppléera à cette pénurie de soufre, puisque deux tonnes d'anhydride sulfureux liquide peuvent remplacer une tonne de soufre; elle viendra ainsi en aide à l'industrie de la pâte au bisulfite et à celle du papier-journal — les principales industries à faire entrer le change américain au Canada — à maintenir leurs exportations aux Etats-Unis.

East Sullivan Mines Ltd.

East Sullivan Mines Ltd a grandement amélioré sa situation financière au cours de l'exercice terminé le 31 décembre 1950; le bilan fait voir un fonds de roulement de $3,570,000, soit $2,350,000 de plus qu'à la fin de 1949. Déduction faite des impôts, le bénéfice net s'est élevé à $6,140,147 au regard de $2,718,576 l'an dernier.

L'atelier a traité 869,587 tonnes de minerai mais les réserves sont passées à 4,918,000 tonnes, de 4,430,000 qu'elles étaient à la fin de 1949; la teneur moyenne en est de 1.78% de cuivre et 0.87% d'argent.

La production métallique de l'an dernier s'est composée de 33,591,000 livres de cuivre, 26,885,000 livres de zinc, 17,146 onces d'argent, 443,237 onces d'argent et 37,500 tonnes de pyrite.

Le président, M. Pierre Beauchemin, mentionne dans le rapport que la compagnie, conjointement avec Sullivan Consolidated Mines, a pris une option sur les terrains de Federal Zinc & Lead Company, en Gaspésie, et fera l'exploration de deux groupes de terrains dans les Cantons de l'Est et dans le canton Pershing cette année.

L'assemblée annuelle des actionnaires aura lieu le 26 mai prochain.

Davis Leather Co.

Davis Leather Company Limited a informé la Bourse de Montréal que les options accordées à certains membres importants du personnel de la Compagnie le 1er mars 1946, pour acheter 15,000 actions, classe "B", à $14. l'unité, se sont vu accorder une extension de 5 ans.

Rapport sur les animaux vivants

Cette semaine, il fut offert en vente aux deux marchés à bestiaux de Montréal environ: 1,627 bêtes à cornes, 71 agneaux et moutons, 3,000 porcs et 4,653 veaux.

Les vendeurs débutèrent avec des arrivages un peu plus nombreux qui comprenaient surtout des vaches ainsi que quelques chargements de bouvillons et de taures mélangés. Les ventes furent très lentes et les prix meilleur marché sur toutes les catégories à l'exception des taureaux qui demeurèrent stables considérant la qualité. Les bouvillons se vendirent de 50 cents à $1 meilleur marché, les vaches et les taures $2 de moins, celles de mauvaise qualité rapportant jusqu'à $3 moins cher que la semaine dernière. Les bouvillons de qualité bonne à choix se vendirent de $32 à $33.25, les moyens $29 à $31.75, les communs $25 à $28.50. Les taures moyennes valaient de $25 à $30, quelques bonnes $31, les communes $19 à $24.5. Les bonnes vaches s'échangeaient de $25 à $26, quelques choix jusqu'à $27, les moyennes $22 à $24.50, les communes $20 à $22, les très communes $15 à $19.50. Les bons taureaux rapportaient de $27 à $30, quelques choix $31, les communes et les moyennes $23 à $27.

La demande demeura bonne pour les veaux et les prix stables avec ceux de la semaine dernière. Les bons veaux de lait d'environ 130 lbs et plus valaient de $35 à$36, quelques choix $37, les moyens $31 à $34, les communs $26 à $30.

Quelques moutons furent offerts de $15 à $26 suivant le poids et la qualité.

Les porcs se vendirent au prix record de $36 pour ceux de la catégorie A, les truies $28 à $29 abattues.

Au Conseil de Calvan Cons. Oil

Calvan Consolidated Oil and Gas Company Limited, ayant des intérêts dans 76 puits producteurs des gisements Redwater, s'attend à des améliorations marquées maintenant que le pétrole brut d'Alberta se rend sur les marchés de l'Est canadien. C'est du moins l'opinion de M. G. Maxwell Bell, président.

On évalue approximativement à $1,300,000 le revenu annuel brut revenant à la compagnie des intérêts qu'elle a dans les gisements Redwater, à 60 barils par jour et à $2.44 le baril.

M. Bell a annoncé que les officiers de la nouvelle compagnie fusionnant cinqs compagnies pétrolières indépendantes sont: M. George R. Gardiner, vice-président; M. Frank-L. Fournier, vice-président en charge de l'exploration et du développement; M. Wilder-H. Ripley, secrétaire-trésorier. Les administrateurs sont: M. Bell, de Calgary, M. F. B. Brown, de Vancouver; M. Gardiner, de Toronto; M. Allan T. Christie, de New-York; M. D'Arcy M. Doherty, de Toronto; M. F. R. Graham, jr., de Montréal et M. J. P. Walwyn, de Toronto.

Cinq soumissions pour les Nicolet

L'émission de $66,000 par séries vingt ans de la ville de Nicolet, comté de Nicolet, avait attiré cinq soumissions. L'emprunt à 3½% 1952-71 a été adjugé à L.-G. Beaubien & Cie Ltée au prix de 95.18. Cette finance représente un coût net de 4.0607% pour l'argent emprunté.

La corporation était venue précédemment sur le marché des obligations en octobre 1949 alors qu'elle avait vendu, au prix de 99,022 et par soumissions publiques, $126,000 de titres à 3-3½% par séries 15 ans. Nicolet avait alors effectué sa finance à un loyer moyen de 3.545%.

3,000 arbres plantés à Granby en deux ans

La population de Granby peut obtenir gratuitement 1,500 arbres en s'adressant tout simplement à l'hôtel de ville, service de la voirie.

Les employés de la cité de Granby sont actuellement à choisir des arbres dans la région dans le but de les offrir aux propriétaires qui désirent en planter. C'est surtout sur le Mont Shefford que l'on prend ces arbres: des érables et des plaines, de six à dix pieds de hauteur et variant entre trois quarts de pouce et un pouce de diamètre.

L'an dernier, le maire Horace Boivin, et le comité des parcs avaient offert aux citoyens 1,500 arbres; ce sera donc, en deux ans, 3,000 arbres qui auront été plantés dans la cité de Granby.

C'est M. Paul Gendreau, surintendant de la Voirie, qui a été chargé par le maire Boivin de ce travail.

OBLIGATIONS CANADIENNES

(Cours compilés à la source par l'Association des courtiers en valeurs du Canada; ils ne sont donnés qu'à titre indicatif.)

	Offre	Dem.
GOUVERNEMENT FEDERAL		
1¾% 1951	99¼	100
3 % perpétuel	95½	99½
1½% 1952	98	98¾
1¾% 1952	98½	99¼
2 % 1954	97	98
2¼% 1956	96½	97½
2¾% 1968	93½	94½
3¼% 1956-66	99½	100½
EMPRUNTS DE GUERRE ET VICTOIRE		
1er emp. Guerre 3¼% 1952	101	102
2e emp. Victoire 3% 1954 ...	100½	101½
3e emp. Victoire 3% 1956 ..	99½	100½
4e emp. Victoire 3% 1957 ..	98½	99¼
5e emp. Victoire 3% 1959 ..	98¼	99¼
6e emp. Victoire 3% 1960 ..	98	99
7e emp. Victoire 3% 1962 ..	97½	98½
8e emp. Victoire 3% 1962 ..	97	98
9e emp. Victoire 3% 1966 ..	97	98
GARANTIE DU CANADA		
C.N.R. 3% 1954-59	97	99
C.N.R. 3% 1966	95½	98½
C.N.R. 2¾ 1968-71	93	95
PROVINCES		
Ont. Hydro 3% 1973	93	95
Ont. 3% 1963-65	94	97
Ont. 3% 1970	94	96
Ont. 3% 1977	93	95
Québec 3½% 1957	100	102
Québec 3 % 1959	97	99
Québec 3½% 1960	99	101
Québec 3 % 1962	95	97½
Québec 3% 1965	95	97
Québec 3% 1970	94	96½
Hydro-Québec 2¾% 1956...	91	94
Hydro-Québec 3 % 1960 ..	96	98
Hydro-Québec 3 % 1969-73	94	96
Com. Mun. Qué. 3% 1967...	93	96
Com. Mun. Qué. 3% 1962..	94	97
Com. Mun. Qué. 3% 1972..	93	96
Com. Mun. Qué. 3¼% 1965	97	100
Com. Mun. Qué. 3¼% 1977	95	98
MUNICIPALITES		
Montréal 3 % 1960	98½	98½
Montréal 3 % 1964	92½	95
Montréal 3% 1966	91	94
Montréal 3% 1970	90	93
Montréal 3 % 1972	90	93
Québec 3¼ % 1961	94	97
Québec 3½% 1964	97	100
Trois-Rivières 3½% 1963...	97	100
Toronto 3% 1969	93	96
TRANSPORTS		
C.P.R. 3¼% 1970	114	117
Can. S.S. 3½% 1957	95	97½
Can. SS. 4% 1966.....	96½	99½
SERVICES PUBLICS		
Avalton Tel. 4½% 1968 ..	97	100
Bell Tel. 3 % 1977	91	94
Bell Tel. 3¼% 1973	95	98
Bra. Tract. 4¾% 1970	93	95
B. C. El. 3½% 1975	91	94
B. C. El. 3¼% 1967	89	91½
B. C. El. 3¾% 1969	95	98
B. C. El. 4 % 1962	98	101
Calgary Power 3¼% 1972..	95	98
Can. El. 4% 1968	96	99
G. L. Power 4½% 1969...	97	99½
Int. Pipe Line 4% 1970....	276	283
Lower St. L. P. 3¼% 1965	90	93
Mex. Light 5% 1975	70	74
Mont. Tram. "B" 5% 1955	99¼	100¼
Mont. Tram. 3% 1953.....	97½	99½
Nfld L. & P. 9¼% 1986...	94	97
Maclaren Pow. 3% 1969...	93	96
North Que Pow. 4½% 1967	98	100
Power Corp. 3½% 1967...	93	96
Quebec Power 3% 1962 ...	94	96½
Shawinigan 3% 1961	94	96½
Shawinigan 3% 1971	94	96
Shawinigan 3¼% 1972	93	96
Shawinigan 3½% 1973	97½	98½
St. Maurice Pow. 3¼% 1970	94	96½
Win. El. 3¾% 1971	100	102
INDUSTRIELLES		
Abitibi 3½%	98½	100½
Aluminum 3½% 1971	98½	100½
Anglo-Can. Oil 4% 1964...	121	124
B A. Oil 2¾% 1966	93	96
B. C. Pulp 3½% 1967	98	101
B. C. Forest 4% 1966.....	92	94
B. C. Forest 4½% 1966...	98	100
Brompton 3½% 1966	92	95
Burns 4% 1963	96	99
Can. Brew. 3½% 1967.....	90	92
Can. Canners 3¾% 1970..	98	101
Can. Celanese 3% 1962 ...	94	96½
Can. Oil 4½% 1967	98	100
Can. Oil 3¼% 1962	96	99
C. W. Lumber 4% 1962 ..	98	101
Cockshutt 4¼% 1965	100	102½
Crédit Foncier 3¾% 1966..	93	96
Cons. Paper 3¼% 1967 ...	100	102
Dom. Textile 3½% 1959...	99	102
Dom. Woollens 5% 1964...	93	97
Dryden 4% 1965	97	99½
Eddy 3½% 1966	96	98½
Fed. Grain 4% 1964	97	100
G. L. Paper 3½% 1967 ...	98	101
Gen. Steel Wares 3½% '70	97½	100
Imp. Oil 3% 1969	93	95½
Imp. Tobacco 3% 1970 ...	93	95½
Ind. Accept. 4% 1969	95	97
Lake St. John 5% 1951 ...	101	103
Maple Leaf 3¾% 1963.....	97	100
Massey Harris 3% 1966....	93	96
McColl 3% 1971	93	96
Nat. Brew. 3¼% 1963 ...	94	97
Ogilvys J. A. 4% 1967....	98	100½
Page Hersey 3½% 1965....	95	97
Penman's 3½% 1966	95	98
Price 3¼% 1966	96	98½
Simpson's 3½% 1969	99	101
Steel of Canada 2¾% 1957	91	94
Trad. Finance 4% 1966 ...	99	101
Trad. Finance 4% 1965 ...	100	102
Wett. Grain 5% 1953	—	100
IMMEUBLES		
Dom. Square 4% 1959	101	103
Eaton Real 4½% 1968 ...	100	102½
Hôtel LaSalle 5% 1965 ...	68	—
Mont. Appts 4½% 1964...	99	99
Mtl Appts 2e hyp 4½% '54	94½	94
Morgan 3¼% 1967	95	98
Queen's Hotel 5% 1953	98	101

Une ville appelée à disparaître sous l'eau

Si le projet de canalisation du St-Laurent se matérialise, la ville d'Iroquois disparaîtra complètement sous l'eau, mais les citoyens de l'endroit n'en continuent pas moins de construire des maisons, d'effectuer des réparations, comme s'il n'y avait rien. Ils se préparent cependant à toute éventualité. Ils ont élaboré des plans pour construire une ville modèle au-dessus du niveau de l'eau. L'écluse, que l'on voit ci-haut, a 14 pieds de profondeur actuellement. Le projet de canalisation prévoit que le niveau de cette écluse sera de 27 pieds, pour permettre le passage des océaniques.

La Patrie

Annonces classifiées comprenant toutes les rubriques autres que celles mentionnées ci-dessous: 2 centins par mot, minimum 15 mots.

Semi-display: sur semaine 8 c. la ligne; le dimanche 18 c. la ligne et samedi et dimanche, 25c la ligne.

Les avis de naissance, décès, mariage, funérailles, messe de requiem, services anniversaires, cartes de remerciements et avis In Memoriam, chargés au taux uniforme: sur semaine 75c; le dimanche $1.00.

MEDECINS

A. BRISEBOIS M. Médecin, Chirurgien, gradué de l'Université de Paris. Maladies du coeur, estomac, foie, reins, peau, sang, impuissance, stérilité, maladies urinaires, vénériennes, diabète, goutte, obésité. 816, Sherbrooke est, près St-Hubert. FR. 5252.

EDUCATION

COURS commercial spécial par correspondance. Demandez prospectus gratuit. Adressez: Casier 5, St-Hyacinthe, Qué.

Tip Top Tailors gagne davantage

TORONTO, 14 (P.C.) — Tip Top Tailors, Ltd., a eu un profit net de $340,160, pour l'exercice financier de 1950; soit de $21,353 de plus qu'en 1949.

En janvier dernier, non propriété non utilisée a été vendue à un profit de capital s'élevant environ à $289,000.

A la fin de 1950, les disponibilités étaient de $4,063,046 et les exigibilités étaient de $1,390,182; le capital d'exploitation était de $2,672,864, soit à $187,153 de plus qu'à la fin de 1949.

Dividendes déclarés

Mount Royal Metals, 10 cents par action, payable le 3 juillet, aux actionnaires inscrits le 15 juin.

Canadian Wirebound Boxes, 37½ cents par action "A", payable le 3 juillet, aux actionnaires inscrits le 9 juin.

Canada Wire & Cable, $1 par action "A" et 75 cents par action "B", payables le 15 juin, aux actionnaires inscrits le 31 mai.

Dominion Foundries and Steel, 50 cents par action ord, payable le 3 juillet aux actionnaires inscrits le 11 juin et $1.12½ par action priv., payable le 16 juillet aux actionnaires inscrits le 25 juin.

Canada Life Insurance, $5 par action, payable le 3 juillet, aux actionnaires inscrits le 15 juin.

Profits nets accrus de St. Lawrence Corp.

St. Lawrence Corporation Limited rapporte, pour le trimestre terminé le 31 mars 1951, des revenus nets consolidés (comptes non vérifiés) de $1,641,814, déduction faite de tous frais, dont dépréciation et nouveaux impôts. Pendant le 1er trimestre de 1950, les revenus nets s'étaient élevés à $1,449,177. Cela correspond, après paiement de dividendes privilégiés de St. Lawrence Paper Mills et de la Corporation, à $1.80 pour chacune des 869,629 actions ordinaires en cours au 31 mars dernier.

Les revenus de Brompton Pulp & Paper ont été de $782,969, en regard de $407,870; ceux de Lake St-John Power & Paper ont été de $566,890 en regard de $447,398; ceux de St-Lawrence Paper Mills ont été de $555,843 en regard de $857,335.

Escale du "Jeanne d'Arc"

(Suite de la page 3)

G.-P. Leahy, de Chicago, président du conseil d'administration du chemin de fer Litchfield & Madison Railway et président de la compagnie Republic Coal and Coke et G.-J. Allday, M.B.E., président de Weybridge Automobile Limited.

Sous le commandement du capitaine J.-P. Dobson, ce paquebot de 20,000 tonneaux transporte 2,071 tonnes de marchandises de toutes sortes, dont 46 voitures anglaises et 3,157 sacs de courrier.

Cours moins actifs à la Bourse et au Curb

Le virement à la Bourse et au Curb de Montréal n'a compté que 1,591,894 actions au cours de la semaine terminée le 11 mai au regard de 1,853,466 la semaine précédente. Le nombre de valeurs transigées est de 382 pour les deux semaines dont 120 gains, 176 pertes et 86 inchangées à comparer à 166, 126 et 90 précédemment. La valeur des transactions a atteint $18,495,659 durant la semaine finissant le 4 mai à rapprocher de $14,600,368 pour la dernière semaine d'avril.

Les dix industriels les plus actifs furent les suivants: Brown Co., 47,410; Massey-Harris, 38,479; Abitibi, 28,613; Anglo Nfld, 18,405; Atlas Steels, 12,480; United Steel, 11,865; B. C. Forest 11,775; Cdn West. Lumber, 9,015; Argus Corp., 8,300 et Trans-Television, 8,300. Pour les mines: New Pacific Coal, 312,405; Montauban, 74,420; Sherritt-Gordon, 54,225; North Denison, 50,000; Penn Cobalt, 44,200; Monpas, 41,100; Wendell, 37,000; Bordulac, 33,700; Jaculet, 33,300 et Ankeno, 30,489.

L'indice des valeurs a enregistré les reculs suivants: services publics, 1.5 à 87.7; industriels, 3.2 à 226.5; papeteries, 31.05 à 842.10; mines, 2.17 à 61.01. Les banques ont gagné .45 à 30.70.

Funérailles de M. T. McKibbon

Les funérailles de Thomas McKibbon, adjoint du chef de gare à la Gare Centrale, décédé tôt samedi, d'une crise cardiaque à sa résidence 7056 Blvd St-Laurent, à l'âge de 57 ans, auront lieu demain matin (mardi) en l'église Ste-Cécile, rue De Castelneau. La dépouille mortelle est exposée au Salon Funéraire Poirier, 6520 rue St-Denis. L'inhumation aura lieu à St-Hippolyte.

Lui survivent deux filles, Mlle Rita McKibbon, de Montréal, et Mme Gordon Snyder, de Shawbridge, ainsi qu'un fils Charles, de Montréal. Son épouse, née Clara Dion Lauzon, l'a précédé dans la tombe, il y a 17 mois.

Natif de Québec, M. McKibbon est entré au service du Canadien National à Montréal en 1923. En 1943, il avait été promu adjoint du chef de la Gare Centrale et avait été nommé à un poste similaire lors de l'inauguration de la Gare Centrale, en juillet de la même année.

United Converters Inc.

AVIS est par les présentes donné que la UNITED CONVERTERS INC., incorporée sous l'Acte des Compagnies de Québec, et ayant son bureau-chef dans la Cité de Montréal, fera application auprès du Procureur général de la Province de Québec pour obtenir permis de rétrocéder sa charte, selon les dispositions de l'Acte des Compagnies de Québec.

Signé à Montréal, ce 7e jour de mai 1951.

HYMAN SINOKUR,
Secrétaire.

SOUMISSION POUR CHARBON ET COKE

(Edifices fédéraux — Montréal)

DES soumissions cachetées, adressées au soussigné et portant sur l'enveloppe, en sus de l'adresse les mots: "Soumission pour charbon pour les édifices fédéraux à Montréal, P.Q.", seront reçues jusqu'à 3 heures p.m. (heure avancée de l'Est), le jeudi 31 mai 1951, pour la fourniture de charbon et de coke pour les édifices fédéraux situés à Montréal, (P.Q.).

On peut obtenir les devis et formule de soumission en s'adressant au chef des achats et des approvisionnements du ministère des Travaux publics à Ottawa, ou bien au Surintendant des édifices du Dominion, 150, rue Saint-Paul-Ouest, Montréal.

Les soumissions devront être faites sur les formules fournies par le ministère et en conformité des conditions et devis ministériels qui y sont incorporés.

Le ministère se réserve le droit, au moment de donner la commande, d'exiger de tout soumissionnaire à qui un contrat aura été adjugé un dépôt de garantie sous forme d'un chèque visé par une banque à charte canadienne, payable à l'ordre de l'honorable ministre des Travaux publics, et égal à 10 pour cent du montant de leur soumission; ou des bons au porteur du Dominion du Canada ou de la compagnie de Chemins de fer National-Canadien et de ses compagnies constituantes, garantis sans conditions par le Dominion du Canada quant au capital et à l'intérêt; ou les bons susdits et, s'il y a lieu, un chèque visé pour compléter le montant.

ROBERT FORTIER,
Secrétaire intérimaire.

Ministère des Travaux publics,
Ottawa, le 7 mai 1951.

Roman-feuilleton de la "Patrie"

LADY JOAN ET SON MYSTÈRE

Publication autorisée par la Société des Gens de Lettres.

Roman inédit par Claude Fleurange

38 (suite)

— Mais toi, dit Hélène, ne vas-tu pas t'ennuyer un peu?

— J'ai mon travail...

Pierrette, jusqu'ici assez silencieuse, insinua:

— Vous avez aussi des amis, mon parrain. Je suppose, par exemple, que lord Dunlett et sa fille auront souvent votre visite.

— Oh, n'exagère rien!

— Pourquoi pas? reprit la jeune fille. Ne vous plaisez-vous pas en leur société? Je vous conseille donc de ne pas les négliger.

La jeune fille était un peu pâle. Son intonation avait été de celles qui trahissent un effort.

A ce moment, le train démarra lentement. Des mains se tendirent, que Jean-Louis serra.

— Bon voyage, vous deux! Télégraphiez dès votre arrivée. Ecrivez-moi.

— Oui, oui...

Le convoi accélérait son allure. Pierrette, demeurée près de la glace ouverte, agitait le petit mouchoir qu'elle venait de tirer de son sac.

Mais c'était en vain qu'elle prolongeait ce geste. Alors que bien des gens s'attardaient sur le quai, répondant aux adieux de ceux qui partaient, on ne voyait plus de Jean-Louis qu'une haute silhouette tournant le dos, s'éloignant.

Hélène s'en aperçut. Et quand Pierrette se retourna vers elle, quand le petit mouchoir n'eut plus d'autre utilité que de montrer à des yeux qui s'étaient mouillés de larmes, la grande soeur soupira:

— On nous l'a changé, notre Jean-Louis!

Si le jeune homme avait surpris ce jugement, il n'y eût opposé aucune contradiction.

C'était vrai qu'il n'était plus le même. Il convenait de sa métamorphose, où il puisait chaque jour des délectations plus grandes. Mais cela n'allait pas sans heurt. Ses sentiments et ses pensées procédaient par grandes oscillations, comme certaine fièvres.

Il éprouvait toujours la même joie grave et puissante à se trouver en compagnie de Joan, soit chez elle où elle ne se faisait jamais prier pour se mettre au piano, soit au cours des promenades.

Elle avait manifesté le désir de visiter Paris. Jean-Louis lui en faisait souvent les honneurs. Elle l'écoutait avec attention quand il lui retraçait l'historique de quelque vieille rue où s'échelonnaient des immeubles qui avaient abrité des personnages célèbres. Elle le criblait de questions, comme si elle eût cherché à faire siennes les impressions de son guide.

Elle l'avait interrogé sur ses amis. Il lui avait parlé du plus ancien de tous: Ludovic de Trayves. Elle-même avait fait allusion à ses camarades d'enfance, restées en Angleterre, et à son cousin Herbert Steward. Un courant de grande confiance, ainsi, s'était établi entre eux.

Mais... l'amour?

Jean-Louis en était toujours à se demander s'il ne s'était pas illusionné. En ses heures de doute, succédant parfois sans transition aux heures d'enthousiasme, il se sentait le plus malheureux des hommes. Quoi de plus irritant que de penser que la route suivie n'avait peut-être aucun aboutissement? Alors, en ces crises d'amertume, il croyait entendre une voix — la voix de Ludovic — murmurer à son oreille: "Tente... tente une épreuve..."

L'idée cheminait donc chez Jean-Louis. Tour à tour, selon ses humeurs, il la rejetait ou l'accueillait.

Dans ce trouble, au plus fort de ses luttes, il lui arrivait de s'en prendre à lady Joan. Pourquoi prolongeait-elle l'ignorance où il se trouvait? Une idéale camarade, une grande amie... voilà l'image qu'elle offrait d'elle, jusqu'à présent. Jamais un encouragement, jamais un de ces sous-entendus auxquels excellent les filles d'Eve, même parmi les plus prudes et les plus réservées.

Parfois, c'était à lui-même qu'il adressait des reproches. Il se sentait malhabile, en proie à une sorte de complexe d'infériorité. Qu'il fût un parti peu brillant pour l'héritière de lord Allan Dunlett, il en convenait. Mais, alors, pourquoi ces gens l'avaient-ils attiré chez eux? Pourquoi continuaient-ils à se montrer aimables et à multiplier les occasions de le voir? Quel sens donner aux questions du lord lorsque celui-ci — toujours en dehors de sa fille, il est vrai — interrogeait l'assidu visiteur sur son passé, sa famille, son métier, ses projets? A réfléchir de la sorte, Jean-Louis sentait sa tête qui se perdait. Et son coeur aussi...

Fréquemment, après quelques heures passées auprès de Joan, il se disait: "Il faut en finir!" Il se promettait de s'armer de plus d'audace, dès le lendemain, et de brusquer les choses, soit en parlant au père, soit en exigeant de miss Cork qu'elle lui révélât enfin le sens profond des propos qu'elle avait tenus.

Etait-il vrai aussi que Joan fût à plaindre? Et ce mystère, dans sa vie... en quoi consistait-il? Sur quelles preuves, enfin, la gouvernante s'était-elle appuyée pour dire, pour oser dire: "Elle vous aime!"

Mais le lendemain, face à face avec Joan, Jean-Louis s'abandonnait au charme de cette présence et jugeait que la qualité de son émoi le payait de toutes ses souffrances.

(A suivre)

RIONS UN PEU

—Chérie, tu ressembles exactement à la photo qui est collée sur ton passeport.

TRAVERS AMUSANTS

STEVE CANYON

Pauvre Foo Ling!

Remarques

TARZAN

En vrai matador

Combat

PHILOMÈNE

Pour le lendemain

Pêche

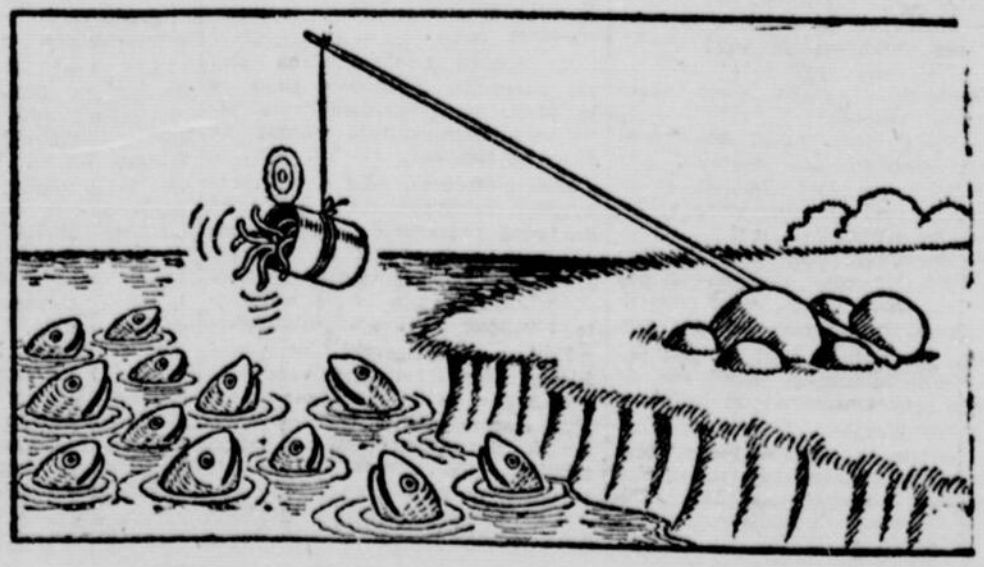

ARMAND ET LES PIRATES

La poursuite d'une femme

À l'écoute

JEANNINE ET PATAUD

Sur un lit de violettes

Réveil

LE FANTÔME

Que fera le Fantôme?

Avec plaisir !

ROBERT L'INTRÉPIDE

Vide est mort

Sobriquet

JOS BRAS-DE-FER

Toujours le même oeil

La cloche

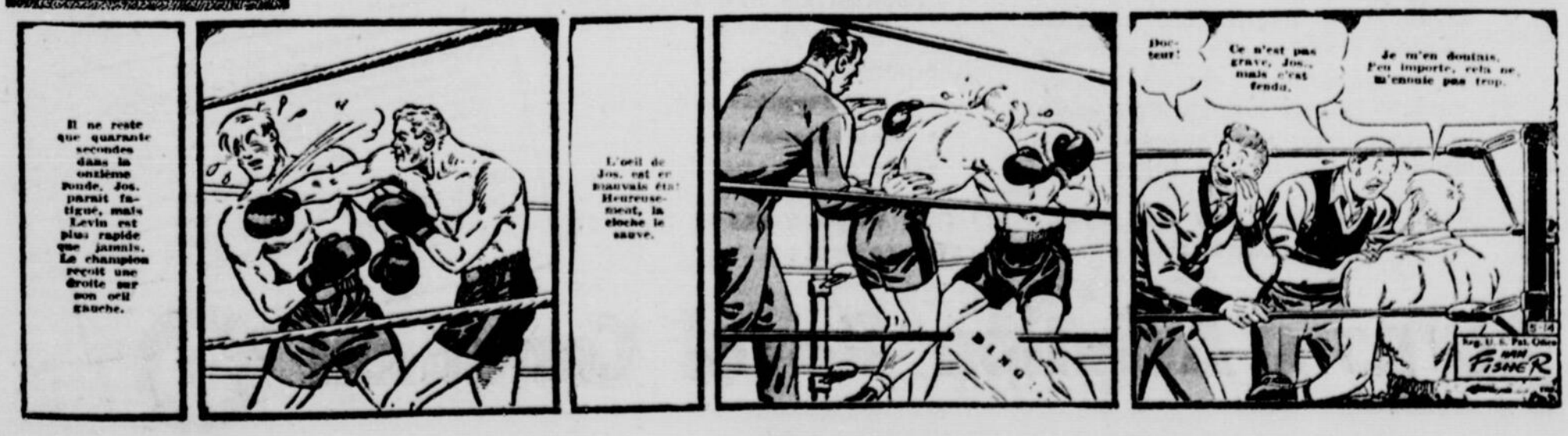

Le Pape célèbre la messe devant 30,000 ouvriers

CITE DU VATICAN, 14 — (Reuter) — Sa Sainteté Pie XII a célébré la messe, hier, dans la basilique Saint-Pierre, devant près de 30,000 ouvriers catholiques venant de 10 pays et leur a demandé de s'attacher aux trois principes de la doctrine sociale catholique — vérité, justice et amour.

Cette cérémonie spéciale commémorait le 60e anniversaire de l'encyclique papale "Rerum Novarum" qui a trait à la classe ouvrière. Elle a été publiée le 15 mai 1891, par le Pape Léon XIII.

"Ici sur la tombe de Saint-Pierre, vous prenez l'engagement solennel de vous laisser guider par ces trois valeurs fondamentales et de lutter pour atteindre les buts que vous a indiqués le Pape", a déclaré le Souverain Pontife.

Il demanda: "Etes-vous prêts à faire cette promesse?"

Un oui formidable sorti de toutes les lèvres retentit dans l'enceinte de la basilique, et le Pape continua:

Votre seconde promesse solennelle est de travailler à la réalisation de ces saints idéaux et pour le bien de vos compagnons, tel que vous le commande votre foi catholique. Etes-vous prêts à la promettre?"

Les travailleurs — venant du Canada, de l'Italie, de France, de Belgique, de Hollande, d'Espagne, de l'Allemagne occidentale, de Colombie, d'Irlande et d'Autriche — répondirent par un oui catégorique.

Pas d'eau à l'école ; les enfants en congé

BUFFALO, N.-Y. 14. (PA) —Le manque d'eau dans plusieurs banlieues de Buffalo, N.-Y., a été l'occasion d'un congé pour quelque 3,500 enfants aujourd'hui puisque les écoles ne pouvaient ouvrir faute d'eau. Un millier de maisons ont été affectées par ce manque d'eau, la pression manquant à la suite de la rupture d'une valve principale à l'aqueduc de la Western New York Water Company, vendredi soir. Les trois moteurs de la pompe ont été inondés et mis hors du fonction lorsque la valve céda.

$5,700,000 américains pour la flotte nationaliste chinoise

TAIPEH, Formose, 14 (Reuter) — Les Etats-Unis vont dépenser $5,700,000, d'ici la fin de juin, pour renforcer la flotte nationaliste chinoise. C'est ce que le major-général William Curtis Chase, conseiller militaire américain auprès des nationalistes, a annoncé aujourd'hui.

Il a ajouté que cette somme s'ajoutait aux $50,000,000 déjà accordés pour reconstruire les forces militaires terrestres. Au cours d'une conférence de presse, Chase a également déclaré que la politique américaine de "neutralisation" de Formose n'était pas affectée avec la présence d'une mission militaire auprès du gouvernement américain.

Murray sort de l'hôpital

Philip Murray, président du C.I.O., est sorti de l'hôpital en fin de semaine. Il était hospitalisé depuis le 22 avril pour une très sérieuse maladie abdominale.

VOUS aussi pouvez devenir un as ! *

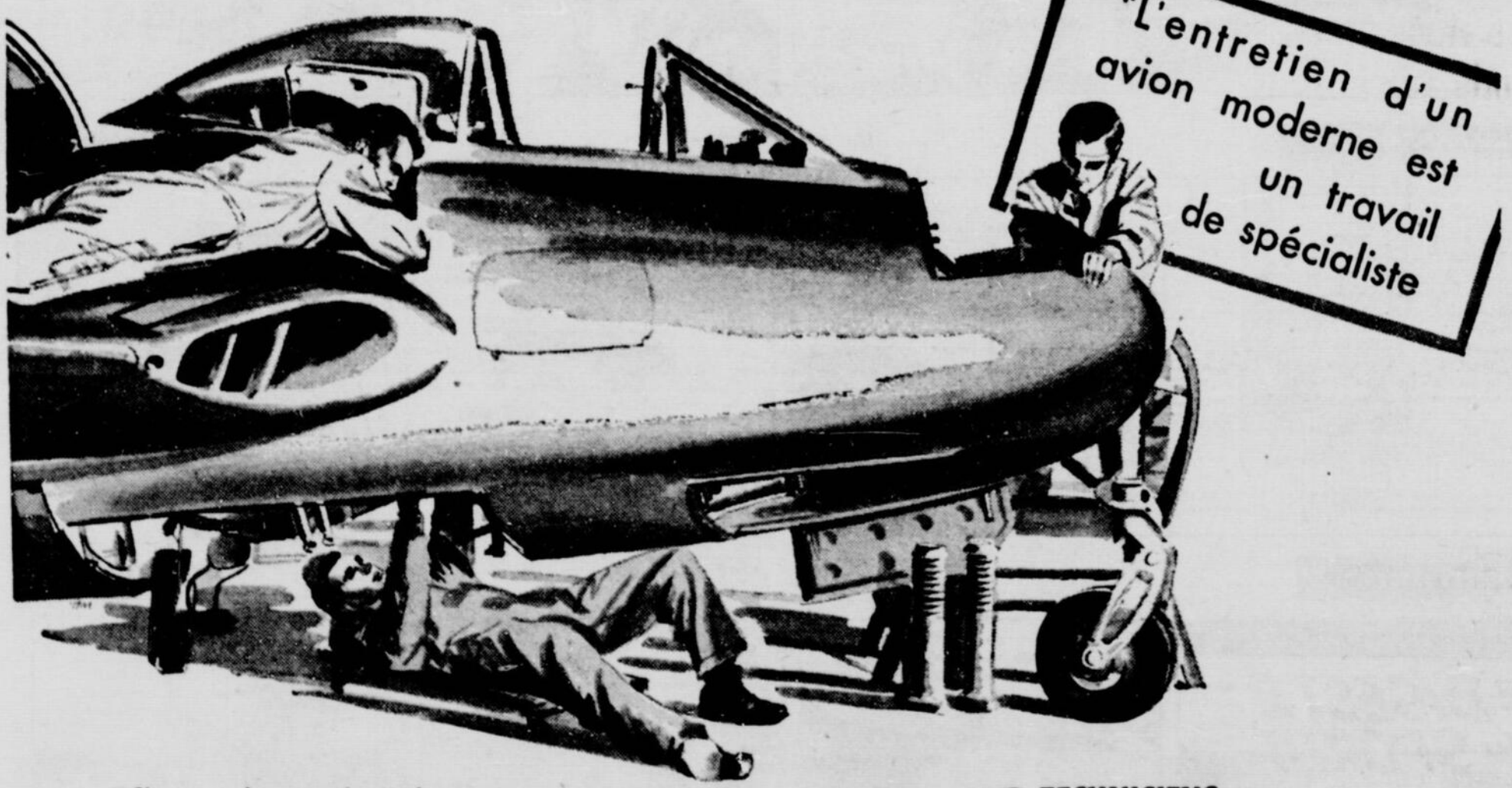

Il y a quelques mois ces jeunes gens étaient à l'école, ou dans le civil, sans métier bien défini. Aujourd'hui—formés par le C.A.R.C.—ils sont des techniciens hautement spécialisés dans le mécanisme d'un avion moderne, et ils possèdent des connaissances et une expérience très recherchées.

Voici votre chance de vous préparer un avenir. Vous recevrez une formation complète et approfondie, vous serez bien payé, vous aurez des chances d'avancement, 30 jours de congé payé par année, —et vous tirerez bien d'autres avantages de votre carrière dans l'Aviation.

Le C.A.R.C. en pleine expansion, a immédiatement besoin d'autres hommes qu'il formera comme

TECHNICIENS
EN AEROMOTEURS,
EN APPROVISIONNEMENT,
EN ARMEMENT
EN CHARPENTE ET EN RADIO

POUR ENTRER DANS LE C.A.R.C. vous devez

- avoir de 17 à 40 ans;
- avoir fait au moins votre 8e année;
- être physiquement apte;
- être citoyen canadien.

Centres de recrutement du C.A.R.C.
1470, rue Mansfield, Montréal, P.Q. Tél. HA. 9175
24, rue Saint Stanislas, Québec, P.Q. Tél. 2-8527
49, rue Metcalfe, Ottawa, Ont. Tél. 4-2196
Veuillez m'envoyer, sans obligation de ma part, tous les renseignements sur les emplois disponibles dans l'Aviation, et sur les exigences du C.A.R.C.
NOM (en lettres moulées) _____
RUE _____
VILLE _____ PROVINCE _____
DEGRÉ D'INSTRUCTION (année et province) _____
AGE _____

RENSEIGNEZ-VOUS SUR LES AVANTAGES QUE VOUS OFFRE LE C.A.R.C.
ALLEZ VOIR LE CONSEILLER OU POSTEZ CETTE FORMULE

Corps d'Aviation Royal Canadien

Rocky Graziano risque beaucoup en venant rencontrer Johnny Greco

Rocky Graziano, l'ancien champion poids-moyen du monde, prend une grosse chance en venant rencontrer Johnny Greco, au Forum, lundi, le 21 mai prochain. Depuis qu'il s'est engagé à venir à Montréal, le "Rock" a reçu une offre pour un combat de championnat mondial contre le formidable Sugar Ray Robinson et le match tombera naturellement à l'eau s'il perd contre Johnny.

Un match Graziano-Robinson, s'il est bâclé, attirerait une des meilleures recettes des dernières années à New-York. Rocky a toujours été une forte "attraction" à New York, où il a tenu plusieurs fois la vedette au Madison Square Garden et aux stades de baseball.

L'ancien champion arrivera à Montréal lundi et il continuera son entrainement à la Palestre Nationale, qui, croit-on, enregistrera des assistances records aux séances d'entrainement. Kid Gavilan est celui qui a été la meilleure "attraction" au gymnase jusqu'ici.

GRECO CONFIANT

Dans l'intervalle, le champion mi-moyen Johnny Greco, qui a conservé son titre en battant Gaby Ferland à son dernier combat, semble très confiant malgré la grande réputation de Graziano et le fait que celui-ci est le favori des parieurs.

Il a déjà réduit sa pensanteur à 154 livres et son entraîneur Willie Ketchum a laissé entendre qu'il pèsera environ 150 la journée même du combat. On se souvient que Greco avait congédié Frankie Doyle comme entraîneur après son match contre Laurent Dauthuille parce que Doyle lui avait conseillé qu'il était préférable d'être lourd qu'en bonne condition physique. Ce soir-là, Johnny, gras et lent, avait été victime d'une défaite par knockout.

Johnny, à 150 livres, sera donc à son meilleur. Il devra cependant concéder environ 10 livres à Rocky Gra ziano, qui a accepté de réduire sa pesanteur à 160 pour le match.

Le matchmaker Dave Castilloux prévoit une assistance d'environ 10,000 personnes et il est à bâcler des préliminaires intéressantes, mettant en vedette plusieurs boxeurs locaux. Il a déjà fait signer des contrats à Rocky Armand et Aimé Gauthier pour un combat revanche de 8 rondes. Ces deux poids-légers se sont livré un combat mouvementé lundi dernier, Gauthier l'emportant par décision.

JOHNNY GRECO . . . sera en condition à 150 livres.

Statistiques de l'Internationale

LES CLUBS AU BATON

	ab.	p.	cs.	2b.	3b.	c.	ppp.	pc.
Montréal	622	114	165	27	5	14	105	.265
Buffalo	574	87	149	39	1	5	79	.260
Toronto	571	85	148	17	1	13	80	.259
Baltimore	675	102	167	20	8	20	89	.247
Syracuse	576	97	140	21	5	5	78	.243
Rochester	635	94	151	35	4	19	85	.238
Springfield	639	74	146	24	7	6	66	.228
Ottawa	607	64	129	22	12	7	52	.213

LES CLUBS AU CHAMP

	j.	r.	a.	e.	dj.	pc.
Montréal	19	495	208	9	13	.987
Baltimore	21	535	225	21	16	.973
Syracuse	18	461	207	20	21	.971
Toronto	17	435	180	20	14	.969
Buffalo	17	452	176	21	17	.968
Ottawa	19	499	171	27	22	.961
Rochester	19	497	214	36	32	.952
Springfield	20	516	238	42	19	.947

FRAPPEURS

	j.	ab.	p.	cs.	2b.	3b.	c.	ppp.	pc.
Triplett, Buffalo	13	20	5	9	5	0	0	8	.450
Gilliam, Montréal	19	72	18	29	3	0	1	16	.403
Heslet, Toronto	10	21	6	8	2	0	1	16	.381
Gillenwater, Syracuse	18	56	13	21	3	2	2	11	.375
Rhawn, Toronto	17	73	13	27	4	1	1	11	.370
Rodrigues, Montréal	18	66	13	24	4	1	1	14	.364
Hooks, Springfield	20	80	9	27	3	1	1	9	.338
Rickert, Baltimore	21	71	15	23	2	0	5	16	.324
Mauro, Springfield	10	37	3	12	1	1	1	8	.324
Ryan, Montréal	19	66	17	21	2	2	5	11	.318
Bowers, Toronto	10	22	4	7	1	0	0	4	.318
Kress, Rochester	15	48	15	15	5	1	4	11	.313
Blatnik, Rochester	14	42	11	13	2	0	3	10	.310
Rucha, Rochester	18	69	6	21	5	1	0	8	.304
Foiles, Syracuse	10	33	3	10	2	0	0	2	.303
Coleman, Toronto	16	57	9	17	2	0	3	12	.298
Wellman, Buffalo	16	68	7	20	3	0	0	9	.294
Hicks, Baltimore	18	72	13	21	2	1	2	7	.292
Sullivan, Toronto	17	65	12	19	6	0	0	5	.292
Wallaesa, Springfield	20	79	12	23	4	0	2	11	.291

LANCEURS

	j.	ml.	cs.	bb.	rub.	g.	p.	pc.
Robinson, Syracuse	4	33	25	14	12	4	—	1000
Fusholz, Rochester	5	37	31	11	12	3	—	1000
Hetki, Toronto	4	33	26	14	8	3	—	1000
Coleman, Montréal	3	16	18	4	8	2	—	1000
Epperly, Montréal	5	7	8	2	3	2	—	1000
Hahenicht, Rochester	2	9	13	5	2	2	—	1000
Tomasic, Ottawa	4	31	21	18	17	2	—	1000
Hudson, Toronto	5	15	12	8	9	2	—	1000
Robertson, Toronto	4	13	12	10	6	2	—	1000
Shore, Toronto	8	14	8	14	11	1	—	1000
Crocco, Toronto	6	14	9	7	2	1	—	1000
Heller, Ottawa	5	6	8	6	3	1	—	1000
Konikowski, Ottawa	5	18	11	12	15	1	—	1000
Bamberger, Ottawa	1	9	4	2	5	1	—	1000
Dubiel, Springfield	1	9	6	5	4	1	—	1000
LaSorda, Montréal	4	10	8	9	9	1	—	1000
Black, Montréal	3	22	17	6	12	1	—	1000
Simpson, Buffalo	3	8	7	5	5	1	—	1000
Houtz, Syracuse	2	13	9	10	4	1	—	1000
Tanner, Syracuse	3	13	4	10	4	1	—	1000
Hansen, Baltimore	5	17	17	8	8	1	—	1000
Hartley, Syracuse	5	11	33	15	10	4	1	.800
Podbielan, Montréal	4	28	26	13	15	3	1	.750
Alexander Montréal	4	28	27	11	14	3	1	.750
Schmitt, Baltimore	5	30	30	19	28	3	1	.750
Padget, Springfield	6	31	28	11	12	4	2	.667
Griffore, Syracuse	4	23	31	5	8	2	1	.667
Hardy, Ottawa	4	25	11	10	16	2	1	.667
Collum, Rochester	4	27	17	13	10	2	1	.667
Savransky, Buffalo	4	21	18	11	7	2	1	.667

Bob Hogue est vendu aux Browns

BOSTON, 14. — Le lanceur droitier Bob Hogue, des Braves de Boston de la ligue Nationale, a été repêché par les Braves de Saint-Louis de la ligue Américaine. Les Browns ont également vendu le lanceur Sid Schacht aux Braves.

Les deux lanceurs se rapporteront à leurs nouveaux clubs mardi. Hogue à Philadelphie et Schacht à Cincinnati.

Hogue, âgé de 29 ans, avait été acheté du club Dallas à la fin de la saison 1947. Il a connu sa meilleure saison avec les Braves en 1948, remportant huit victoires contre deux défaites.

Les Philippines mènent

PARIS — Les Philippines ont triomphé du Brésil en doubles, hier, pour prendre les devants dans la deuxième ronde éliminatoire pour la coupe Davis. Felicissimo Ampon et Caesar Carmona ont triomphé de Nalvides Drocovio et Armando Viera pour donner une avance de 2 à 1 à leur pays.

LE DIGESTE du SPORTIF

Pêche à la mouche: un bon jet en arrière avant le renvoi en avant

Après le retrait de la ligne, l'avant-bras s'arrête alors que la poignée atteint la position verticale, mais le mouvement de la canne vers l'arrière continue jusque vers la position de 11 heures sur un cadran, en donnant un coup de poignet vers l'arrière. Ce coup du poignet vers l'arrière produit le jet en arrière de la ligne. Il faut tenir cette position du poignet jusqu'à ce qu'on sente une petite tension rapide au bout fin de la canne. C'est alors qu'il faut commencer, sans une seconde d'attente, le renvoi en avant.

Un renvoi faible ou trop lent (après avoir senti la tension sur le bout fin de la canne) peut produire un mauvais lancer en avant.

Arbitre en chef dans la ligue Québec Sr

Lors de la dernière assemblée de la ligue Quebec Senior, il a été décidé d'adopter une autre politique de la ligue de hockey Nationale, soit de nommer un arbitre en chef. Aucun nom n'a été mentionné et l'on croit que l'élu sera un officiel de cette saison. Il a été également question d'adopter le même système de la ligue Nationale pour officier les joutes. On retournerait au système d'un arbitre et deux juges de lignes.

Il est fort probable que la Q.A.H.A. honorera les Braves de Valleyfield pour la magnifique conquête de la coupe Alexander contre le St-Michael de Toronto, sous peu à Valleyfield.

Deuxième défaite du LaSalle Sr

Grâce au brillant travail du lanceur Roland Caisse, les Diables Rouges, dans une joute régulière de la ligue de balle molle sénior de l'Est, ont triomphé, hier après-midi, du LaSalle, au compte de 2 à 1. Caisse n'a accordé que trois coups sûrs tandis que les Diables Rouges ont cogné huit fois en lieu sûr contre Mongeon et Houle.

Dans l'autre joute au programme le J. E. Tremblay s'est rallié à la septième et à la huitième manche pour triompher du Métropole au compte de 6 à 4. Bourassa a lancé toute la partie pour les gagnants et il n'a accordé que quatre coups sûrs. Gauthier a été le héros des vainqueurs au bâton avec un coup de circuit qui décida de la victoire.

Une joute est au programme pour aujourd'hui alors que le Savoia visite le Métropole au Consols.

County Delight gagne le H'p Gallant Fox

NEW-YORK, 14. — County Delight, un rejeton de Count Fleet, a remporté le handicap Gallant Fox pour une bourse de $69,600, à la piste de Jamaica, samedi. Il a défait par une tête Palestinian, propriété de Isidor Bieber.

County Delight avait gagné le handicap Dixie pour une bourse de $25,000, il y a une semaine, à Pimlico. Il était le deuxième choix des parieurs. Greek Ship, le favori, s'est classé troisième.

Le jockey Eric Guerin a conduit County Delight à la victoire. **Le vainqueur a parcouru la distance d'un mille et trois seizièmes en 1.56 3-5 minute.**

Soirée sportive des clubs de ski

Le conseil de direction de l'Association des Clubs de Ski de Montréal, fondée en septembre dernier sous la présidence de Gaston Parent, Jacques Laurendeau, vice-président; Roger Hébert, trésorier; Georgette Thibault, secrétaire, et de Lucien Lachapelle, relations extérieures, prépare actuellement pour les douze clubs membres de l'A.C.S.M., les skieurs et leurs amis, une grande soirée de gala qui marquera la clôture de la première saison d'activité de l'A.C.S.M.

Cette fête annuelle aura lieu samedi le 19 mai au manège des Fusiliers Mont-Royal, avenue des Pins. Un point d'intérêt marquant cette soirée sera le couronnement d'une reine des clubs de l'A.C.S.M. Parmi les huit candidates aspirant au titre de reine de l'A.C.S.M. nous remarquons Mlle Eliane Desjardins du Club Intrépide du Nord, dont Gilles Desjardins est le président; Suzanne Lapointe du club Météor dirigé par Jacques Laurendeau, Raymond Berthiaume et Raoul Delorme; Jeanne Bureau des Chevaliers Sportifs dont la section du ski est dirigée par Rosaire Dufour; Monique Descoteaux du club Ecureuils présidé par Edouard Chevalier; Jacqueline Robert du club Eureka sous la présidence de Gabriel Brissette; Gisèle Drouin, membre du Cent Noms dont Jean-Guy Rémillard est le président; Yolande Fauteux du club De La Salle guidé par Robert Gauthier, président; et Mlle Thérèse Côté, du club '5-D' sous la direction d'André de Répentigny.

Les Francs-Amis, dirigés par Roger Milette, Claude Robert et Léopold Bouffard. Le Métropole sous la présidence de Roger Hébert, le club Rigolo, dirigé par Fernand Picard, et le club Iroquois, par Gilles Châtelain, président, appuient aussi d'une façon marquée l'organisation de cette fête de l'A.C.S.M.

Les clubs suivants sont actuellement membres de l'A.C.S.M.: Cent Noms, Chevaliers-Sportifs, De La Salle, Ecureuils, Eureka, le club '5-D', les Francs-Amis, Intrépides du Nord, Météor, Métropole et Rigolo.

Baumer à Buffalo

BUFFALO, 14 (P.A.) — Jack Baumer, joueur de deuxième but qui avait refusé de se rapporter à l'entraînement avec les Bisons de Buffalo, a changé d'idée hier et a décidé de se joindre à l'équipe. Baumer, un joueur sous option pour les Reds de Cincinnati, a frappé 22 coups de circuit et fait compter 79 points l'an dernier avec le club de Tulsa, dans la ligue du Texas.

Les E.-U. gardent la coupe Walker

BIRKDALE, Angleterre, 14 (P.A.) — Les Etats-Unis ont conservé le trophée Waker, emblème de la suprématie internationale dans le monde du golf, en triomphant de la Grande-Bretagne par six matches contre trois. Trois matches ont été nuls. Malgré leur défaite, les Britanniques ont affiché leur plus brillante tenue depuis qu'ils ont remporté le trophée pour la dernière fois, en 1938.

Barney alloue 16 buts sur balles

FORT WORTH, Tex.—Le lanceur Rex Barney, qui a été cédé au club Fort Worth de la ligue du Texas, pour reprendre son contrôle, a brisé un record de buts sur balles. Il a accordé 16 buts sur balles lors de la joute d'hier soir, à Houston.

L'ancien record de 14 buts sur balles a été fait par Lou Bonno, du club Galveston, en 1899 et égalé par Johnny Grozicki, du club Houston, en 1938.

Jacobs réengagé

WINNIPEG — Ralph Misener, président des Blue Bombers de Winnipeg, les finalistes de l'an dernier pour la coupe Grey, a annoncé hier avoir fait signer un contrat à son as quart-arrière Jack Jacobs, pour la saison 1951. Jacobs a été choisi l'an dernier sur l'équipe d'étoiles de l'Ouest. Il en était à sa première année dans le football canadien. Maintenant que Jacobs est embauché, les Bombers ont six de leurs sept joueurs importés sous contrat.

Von Cramm encore solide à 43 ans

BERLIN—Budge Patty, de Los Angeles, le champion de Wimbledon pour 1950, a difficilement triomphé du baron Gottfried Von Cramm, dans un enlevant duel de tennis disputé hier devant quelque 6,000 personnes. Patty l'a finalement emporté, 0-6, 6-4 et 16-14. Le tournoi international de Whitsuntide aura définitivement un champion américain car il ne reste plus que Patty et Dick Savitt, qui a battu Lennart Bergelin, de Suède, 6-0, 6-1.

Von Cramm, maintenant âgé de 43 ans, faillit renverser Patty mais il céda dans le dernier match, qui dura 85 minutes.

Charles en condition

CHICAGO — Ezzard Charles, champion poids lourd mondial et l'aspirant Joey Maxim, champion mondial mi-lourd, ont été déclarés en condition parfaite pour leur match de championnat du 30 mai prochain, au Stadium de Chicago.

Coréens et Japonais accusés d'espionnage

TOKYO, 14 (BUP) — Devant une cour militaire internationale, dix-huit individus accusés d'espionnage ont plaidé aujourd'hui innocents à Tokyo. Les défendants, 16 Coréens et deux Japonais, sont accusés de travailler dans un réseau de trois bandes d'espions, cherchant à obtenir des informations pour les Coréens du Nord. Ce sont les premiers de 45 suspects qui ont été "cueillis" dernièrement sous l'accusation de commettre des actes contraires à l'occupation alliée du Japon, et de conspiration pour commettre de l'espionnage. **Leur cas est le premier procès d'espionnage sous l'occupation alliée.**

Valleyfield décroche la coupe Alexander.-Orlando en vedette

TORONTO — Les Braves de Valleyfield ont décroché l'honneur de devenir les premiers détenteurs du trophée Alexander, emblème du championnat senior "A" du pays, samedi soir, alors qu'ils ont défait les St-Michael's-Monarchs de Toronto, 4 à 1. Le club de Toe Blake a ainsi remporté les honneurs d'une série de 4 dans 7 abrégée à 3 dans 5 par trois victoires à deux. Une autre partie se termina par un score nul.

Les Braves ont été acclamés par une foule de quelque 2,000 personnes à leur arrivée à Valleyfield, dimanche matin. Les joueurs ont paradé à travers les rues de la ville dans une parade qui groupait plus de 100 automobiles. Ils portaient la coupe que leur avait présentée la veille George Dudley, de la C.A.H.A., devant une faible assistance de 2,787 personnes au Maple Leaf Gardens.

ORLANDO EN VEDETTE

Don Menzies a compte deux buts, Jackie Schmidt et Paul Larivée un chacun, mais la véritable étoile des Braves fut le vétéran Jimmy Orlando, l'ancien bloqueur des Red Wings de Détroit. Jimmy, qui est âgé de 36 ans, a joué de façon superbe à la ligne bleue. Il a appliqué de durs coups d'épaule et il a brisé un nombre considérable d'offensives ennemies.

Dans l'intervalle les avants de Toe Blake ont eu l'avantage du jeu, forçant le gardien de buts Phil Hughes à faire des arrêts difficiles.

Gord Hannigan a compté le seul but du Toronto vers le milieu de la troisième période quand il a déjoué Paul Leclerc avec un lancer bas et difficile d'une distance d'environ 20 pieds.

Les Braves ont compté leur dernier but 36 secondes avant la fin de la partie alors que les Monarchs avaient remplacé le gardien de buts Hughes par un sixième avant. Menzies s'empara de la rondelle à sa ligne bleue, patina une quinzaine de pieds et lança de loin dans le filet désert.

Un lancer de punition fut accordé au Valleyfield quand Georges Bougie fut accroché par Mat Mesich alors qu'il n'avait que Hughes à déjouer, mais André Corriveau manqua sa chance.

Les Braves prirent l'avance peu après le début de la deuxième période après une magnifique montée de Jack Irvine, Menzies et Schmidt.

Larivée porta le score à 2 à 0 au début de la troisième et Menzies compta ensuite ses deux buts.

La partie a été relativement rude et 16 punitions furent imposées par les arbitres Hap Shouldice et Louis Lecompte.

Après la joute, on alluma un feu de joie au centre de la glace, dénotant la fin d'une très longue saison de hockey.

Jimmy ORLANDO

VALLEYFIELD—Buts: Leclerc; défenses: Bourassa et Irvine; centre: Benoit; ailes: Bisaillon et Corriveau; substituts: Ernst, Orlando, Schmidt, Bougie, Courteau, Kwong, Menzies et Larivée.

TORONTO— Buts: Hughes; défenses: Sullivan et Wilson; centre: Ubriaco; ailes: Meldrum et Blair; substituts: O'Flaherty, Mesich, Arundel, Hannigan, Fowler, McCracken, Watson et Mulligan.

Arbitres: Hap Shouldice et Louis Lecompte, tous deux d'Ottawa.

Première période

Aucun point.

Punitions: Larivée, Mesich (2), Bougie (2), Sullivan, Bourassa et Fowler.

Deuxième période

1—Valleyfield: Schmidt (Menzies, Irvine) 4.35

Punitions: Wilsoin, Bougie (mineure et 10 minutes, mauvaise conduite) ,Bisaillon (2) et Ubriaco.

Troisième période

2—Valleyfield: Larivée (Bougie, Ernst) 3.09

3—Valleyfield: Menzies (Benoit) 9.46

4—Toronto: Hannigan (Ubriaco, Sullivan) 11.46

5—Valleyfield: Menzies 19.36

Punitions: Kwong et Ubriaco.

LES ROYAUX AU BÂTON

	J	Ab	P	Cs	2b	3b	C	Pp	Bv	Pct
GILLIAM, Jim	23	86	22	35	5	1	1	20	.	.407
RODRIGUEZ, Hec.	22	85	16	29	2	2	1	18	3	.341
BYAM, George	23	83	19	26	2	3	5	16	0	.313
PFISTER, George	5	13	4	4	0	0	0	1	0	.308
FIALA, Walter	7	10	3	3	0	0	0	3	1	.300
SHUBA, George	19	67	13	18	6	1	4	22	3	.269
WELAJ, Johnny	20	69	13	18	2	2	0	7	4	.261
GIONFRIDDO, Al	21	69	11	18	4	0	1	9	3	.261
MORGAN, Bobby	23	91	10	21	5	0	1	12	1	.231
ATWELL, Toby	20	63	15	10	2	0	1	8	1	.159
RUSSELL, Jim	14	37	3	4	0	1	0	5	2	.108

LANCEURS

	P	Mi	CS	BB	RAB	PC	G	P	PCT
COLEMAN, Hamp	3	16	18	3	8	1	2	0	1.000
BLACK, Joe	4	30⅔	23	10	13	2	2	0	1.000
LA SORDA, Tom	5	15⅔	13	13	13	0	1	0	1.000
ALEXANDER, Bob	5	37⅓	31	14	19	4	4	1	.800
PODBIELAN, Clary	5	35⅓	28	14	15	3	4	1	.800
MOORE, Ray	3	17	6	19	15	1	1	1	.500
VOISELLE, Bill	5	14⅓	17	2	5	0	1	2	.333
MALLETTE, Mal	3	13	9	6	8	0	0	0	.000
HUGHES, Jim	3	7⅔	12	4	5	0	0	0	.000

Maisonneuve bat Rosemont 6-4; Rousseau en vedette

Dans la ligue de baseball Montréal Royale Junior, hier, les clubs Maisonneuve, Laval, Verdun, Parc Extension et Ville Mont-Royal ont fait de beaux débuts de saison pour triompher respectivement des clubs Rosemont, Ville-Marie, Plateau Mt-Royal, Villeray et St-Henri.

Les joueurs de Fred Spada ont causé une désagréable surprise aux joueurs du Rosemont, champion de la ligue et de la ville, l'an dernier, pour remporter une brillante victoire au compte de 6 à 4.

André Rousseau a été la grande étoile de son club. Rousseau, un lanceur droitier a retiré 14 frappeurs au bâton et a alloué seulement quatre coups sûrs. Stanley Deneka, qui a été débité de la défaite, a accordé sept coups sûrs en plus de retirer 11 frappeurs au bâton.

Le Verdun a démontré une grande puissance à ses débuts en triomphat du Plateau Mont-Royal au compte de 6 à 1. F. Riendeau, le lanceur gagnant, a retiré 15 frappeurs au bâton.

Le Laval a eu raison du Ville-Marie au compte de 7 à 3 dans une autre joute d'ouverture du circuit Gérard Thibeault. A. Meloche, qui n'a accordé que deux coups sûrs et retiré six frappeurs au bâton, a été crédité de la victoire.

Dans une autre joute au premier programme de la saison, les lanceurs Mudie et Groulx ont conduit le Parc Extension à une victoire de 7 à 5 sur le Villeray.

Dans la cinquième joute disputée hier, le Ville Mont-Royal a défait le St-Henri 11 à 7.

Bob Badour a été crédité de la victoire du Ville-Mont-Royal, tandis que Vincent Cosenza, a été délesté de la défaite du St-Henri.

Québec monte en première place dans la Provinciale

Les Braves de Québec sont montés en première position dans la ligue de baseball Provinciale, hier, en remportant les honneurs d'un programme double contre les Royaux des Trois-Rivières, 15-5 et 9-3. Les Braves, qui ont maintenant une demi-partie d'avance sur Drummondville, ont gagné leurs sept dernières parties.

Samedi soir, Trois-Rivières avait battu Drummondville, 6 à 5, tandis que les parties Farnham-Sherbrooke et St-Hyacinthe-Granby avaient été remises à cause de la pluie.

Hier après-midi à Farnham les Pirates ont défait les Red Sox de Granby 7 à 6. Trice, le troisième lanceur du Farnham, a reçu le crédit de la victoire. Gibson a cogné un circuit pour le Farnham tandis que Pinkston a fait compter le point gagnant.

A Québec les Braves de George McQuinn ont écrasé les Royaux de Trois-Rivières 15 à 5. Roger a espacé cinq coups sûrs aux Royaux pour recevoir le crédit de la victoire.

A Sherbrooke les Cubs de Drummondville ont battu les Athlétiques 14 à 6. Hooker a été le lanceur gagnant et McDuffie le perdant. Atkins a fait compter quatre points avec deux circuits et un simple pour le Drummondville.

A St-Jean les champions Braves ont battu les Mascoutains de St-Hyacinthe 7 à 4. Willie Pope, René Valois et George Washburn ont cogné des circuits pour le St-Hyacinthe. Alex Newkirk a accordé six coups sûrs aux Mascoutains pour l'emporter.

Hier soir, les Mascoutains de St-Hyacinthe ont défait le St-Jean au compte de 11 à 2. Clearay s'est distingué au monticule espaçant cinq coups sûrs aux Braves. Roger Bréard a brillé au bâton avec trois coups sûrs pour faire compter trois points, tandis que Levan a réussi un circuit. Ste-Marie a cogné un circuit pour le St-Jean.

A Granby les Pirates de Farnham ont défait les Red Sox 2 à 1. Robinson a été le lanceur gagnant et Malone le perdant.

A Drummondville le Sherbrooke a triomphé des Cubs 4 à 2. Shapiro a été le lanceur gagnant.

SAMEDI

Drummondville	000 020 003—5	8	4
Trois-Rivières	040 000 002—6	13	4

Batteries: Cauvel, Henderson (2), Smith (9) et Trabous; Osofsky, Ray (9) et Hackett.

DIMANCHE APRES-MIDI

Granby	000 130 020—6	5	0
Farnham	300 201 010—7	11	1

Batteries: Jones et Kaiser; Dealeight, Trice et Naper.

Trois-Rivières	320 000 0— 5	5	1
Québec	032 055 x—15	10	4

Batteries: Dashiel, Pardo, Niexotter et James; Roger et McGarde.

Drummondville	020 102 612—14	16	2
Sherbrooke	130 010 001— 6	11	1

Batteries: Hooker et Trabous; McDuffie, Brown (7), Jeanneau (9) et Mantaras.

St-Hyacinthe	001 000 111—4	6	6
St-Jean	130 000 03x—7	10	0

Batteries: Pope, Washburn (8) et Valois; Newkirk et Lafrance.

DIMANCHE SOIR

St-Jean	100 000 010— 2	5	3
St-Hyacinthe	233 003 00x—11	12	2

Batteries: Wargas, Vafkez (3) et Thomas; Cleary et Valois.

Farnham	011 000 000—2	6	0
Granby	010 000 000—1	4	0

Robinson et Napier; Malone et Cash.

Sherbrooke	000 003 010—4	4	1
Drummondville	100 000 001—2	6	3

Batteries: Shapiro et Montaras; Luciano, Davis (9) et Trabous.

Lanceurs probables

LIGUE AMERICAINE

Boston (Wight 0-3) à Washington Moreno 1-0).

Cleveland (Lemon 3-2) à New-York (Lopat 5-0). Soir.

(Seules joutes au calendrier).

LIGUE NATIONALE

(Aucune joute au calendrier).

Donnelly à Baltimore

BOSTON, 14. — Les Braves de Boston ont réduit leur personnel à la limite permise, soit 25 joueurs, en cédant l'arrêt-court Johnny Logan et le lanceur Normie Roy au club Milwaukee et le lanceur de relève Blix Donnelly aux Orioles de Baltimore de la ligue Internationale.

Vaillancourt et Larivière font gagner Saint-Jérôme, 1-0

Les efforts combinés de "Lefty" Vaillancourt et de Larivière ont permis au St-Jérôme de gagner une partie sensationnelle contre St-Jérôme, 1-0, hier, dans une joute régulière de la ligue de baseball Laurentienne Senior du président Paul-Emile Guilbault. Vaillancourt n'a alloué que trois coups sûrs, dont le premier à la huitième manche, tandis que Larivière a compté l'unique point de la partie sur un coup de circuit.

Dans les autres joutes disputées hier, le Lachute a défait le Saint-Eustache 3 à 1. Carpentier a été le lanceur gagnant et Thomson le lanceur perdant. Carbonneau a brillé au bâton pour le Lachute avec deux coups sûrs.

Les clubs Valleyfield et Beauharnois ont annulé 2-2. Meunier avec trois coups sûrs et Genest avec deux ont été les étoiles du Beauharnois. Claude a cogné un circuit pour Valleyfield et Notte a frappé deux triples.

Les Canucks de Lachine ont blanchi le Champêtre 12 à 0. Lacasse a été le lanceur gagnant et Savaria le perdant. Harvey a cogné trois coups sûrs, deux doubles et un triple.

L'Epiphanie a battu le Ste-Thérèse 7 à 2. Vanasse a été le lanceur gagnant et Lefebvre le perdant. Lanoix le perdant. Lanoix a été l'étoile des vainqueurs avec deux coups sûrs.

Les clubs Champêtre et St-Jérome ont annulé 7 à 7. Frigon, Tremblay et Saulnier ont cogné deux coups sûrs chacun pour le Champêtre.

Le club Lachute a défait le Joliette 7 à 5. Walker a été le lanceur gagnant. Bréard et Dufort ont été les meilleurs du Joliette avec deux coups sûrs chacun.

(Après-midi)

Montréal-Est	040 350 00—12	13	0
L'Eppiphanie	003 000 04— 7	8	0

Batteries: Gignac, McCauley, Thibault et Ogleman; Dwyer, Blais, Neveu, Malo et Thibault.

Champêtre	141 100 00—7	11	1
St-Jérôme	101 010 22—7	7	2

Batteries: Saulnier et D'Agnolo; Marcil, Ménard, Vaillancourt, Aubé et Galen.

Joliette	100 130 000—5	10	2
Lachute	200 001 13x—7	11	2

Batteries: Groulx et Jérôme; Walker et Savick.

(Soirée)

Joliette	000 000 000—0	3	0
St-Jérôme	001 000 000—1	5	0

Batteries: Morrison et Jérôme; Vaillancourt et Galen.

Lachute	000 000 102—3	6	0
St-Eustache	000 100 000—1	4	0

Batteries: Carpentier et Litwin; Thomson et Horman.

Valleyfield	010 000 100—2	9	1
Beauharnois	010 001 000—2	10	3

Batteries: Zacaib, Notte et Goulet; Lamothe et Flynn.

Lachine	344 220—12	12	0
Champêtre:	000 000— 0	4	4

Batteries: Lacasse et Pawchuck; Savaria, Parent et D'Agnolo.

Epiphanie	000 303 1—7	8	0
Ste-Théhèse	100 010 0—2	5	5

Batteries: Vanasse et Boulianne; Lefebvre, Laluzzi, Boivin, Lamoureux et Corbeil.

Ouverture des courses à Drummondville le 27

DRUMMONDVILLE. — L'ouverture de la saison des courses sous harnais à la piste Drummond se fera le 27 mai prochain. La nouvelle a été communiquée par Azarias Gauthier, nouvel organisateur des courses pour Drummondville.

Pour ce premier programme de courses à Drummondville, il est probable qu'on présentera les meilleurs chevaux de la Province.

Au surplus, comme par les années passées, les amateurs pourront bénéficier de l'organisation d'un pari-mutuel. Cependant, on a annoncé qu'on emploierait le système américain, moins complexe et plus rapide d'opération que le système canadien. Pour aider les amateurs à faire le choix de leurs chevaux, on donnera avant chaque meeting le classement des chevaux dans leurs trois dernières courses.

Au cours de la prochaine saison, nombre de nouveaux records devraient être établis à la piste de Drummondville. En effet, Frank Bouchard a annoncé de nombreuses améliorations à la piste, ce qui ne devrait pas être sans plaire aux amateurs et aux propriétaires de chevaux.

Les propriétaires qui seraient intéressés à faire courir leurs chevaux au cours de l'été sont priés de communiquer avec M. Gauthier ou M. Bouchard, en signalant 3254 ou 2723.

En prix et en finesse
Le Rye Harwood
Canada's Finest

Montréal gagne trois joutes et s'éloigne de ses rivaux

TORONTO, 14 — Les Royaux de Montréal ont pris leur revanche contre les Maple Leafs de Toronto, battant le club de Joe Becker trois fois en fin de semaine. Les Montréalais ont triomphé 10-8 samedi soir, et 8-2 et 4-0 hier après-midi, vengeant ainsi les deux défaites subies dans une série de trois parties contre les Leafs récemment à Montréal.

Ces trois triomphes ont permis aux Royaux de prendre une avance confortable de trois parties et demie en première place de la ligue Internationale, comme Syracuse a perdu ses trois parties contre Rochester en fin de semaine.

Hector Rodriguez a commis deux erreurs dans la partie de samedi, mettant ainsi fin à une série de huit joutes durant lesquelles les Royaux n'avaient commis aucune bévue. La tenue des Royaux au champ a été parfaite hier. En 23 parties depuis le début de la saison, les Montréalais n'ont été coupables que de 11 erreurs.

Bob Alexander a tenu les Leafs à quatre coups sûrs dans la première partie hier, et Clarence Podbielan a fait encore mieux dans la seconde, accordant deux maigres coups sûrs pour infliger aux Torontois leur premier blanchissage de la saison. Alexander et Podbielan ont maintenant quatre victoires chacun à leur crédit.

Clarence PODBIELAN

Bill Voiselle a été le lanceur gagnant samedi soir. Il a été envoyé à l'aide de Tom La Sorda à la sixième manche et n'a accordé que deux points par la suite pour recevoir le crédit de son premier triomphe de la campagne.

RHAWN EST BLESSE

Le troisième-but Bobby Rhawn a été cramponné accidentellement par Johnny Welaj à la suitième manche de la première partie.. Rhawn a exécuté un plongon pour retirer Welaj, et celui-ci, en glissant, l'a cramponné à la cuisse. Rhawn a été transporté à l'hôpital pour y être traité.

Les Royaux étaient privés de George Shuba pour les deux joutes d'hier. Shuba s'est tordu un genou en courant samedi soir, et un examen a révélé une blessure à la rotule. Il devra rester au repos pour une couple de smaines au moins.

Un long simple de George Byam a fait compter deux des quatre points dans la deuxième partie hier. Jim Gilliam et Al Gionfriddo ont produit les deux autres, avec un simple et un deux-buts respectivement.

PODBIELAN FRAPPE

Podbielan a aidé sa propre cause à l'attaque en cognant quatre coups simples en autant d'essais. L'un de ses coups sûrs a été un "bunt" parfait qui a pris le troisième-but Stewart par surprise.

Un circuit de Lew Morton a donné une avance 2-0 aux Leafs dans la deuxième manche de la première partie, mais le deux-buts de Bob Morgan, le simple de Byam et le circuit de Toby Atwell ont permis aux Royaux de prendre les devants à leur tour à la septième. Les Montréalais ont ajouté cinq points superflus à leur total à la neuvième.

Jimmy Russerr, Jim Gilliam et Welaj ont cogné un trois-buts chacun pour conduire l'attaque des Royaux samedi soir. Rodriguez a réussi trois simples et Morgan a fait compter trois points avec deux simples. Les Fleming a cogné un coup de circuit avec deux coureurs sur les buts pour Toronto.

Les Royaux ont maintenant cinq victoires consécutives à leur crédit. Ce soir, ils commenceront une série de quatre parties à Ottawa. Les Royaux retourneront à Montréal vendredi. Hamp Colman lancera probablement contre les Giants ce soir à Ottawa.

SAMEDI

MONTREAL	ab.	p.	cs.	r.	a.	e.
Gilliam, 2b.	4	2	2	4	0	0
Rodriguez, 3b.	6	2	3	0	3	2
Shuba, cd.	2	1	0	1	0	0
Gionfriddo, cg.	0	0	0	0	0	0
Welaj, cd.	5	0	1	0	0	0
Morgan, ac.	5	3	2	2	4	0
Russell, cc.	5	3	2	2	4	0
Byam, 1b.	4	0	1	9	0	0
Atwell, r.	2	2	0	2	1	0
LaSorda, l.	2	0	0	0	2	0
Voiselle, l.	2	0	0	0	1	0
Totaux	36	10	11	24	11	2

TORONTO	ab.	p.	cs.	r.	a.	e.
Sullivan, ac.	4	1	1	1	2	0
Rhawn, 3b	5	1	1	1	1	0
Coleman, cd.	5	2	2	1	0	0
Fleming, 1b.	4	1	2	8	1	1
Heslet, cg.	3	1	0	2	0	0
Ostrowski, cc.	5	1	1	4	0	0
Balch, r.	3	0	0	5	0	0
Stewart, 2b.	4	1	1	5	4	0
Hudson, l.	2	0	0	0	2	0
a-Grant	1	0	1	0	0	0
Grocco, l.	0	0	0	0	1	0
Shore, l.	0	0	0	0	1	0
b-Morton	1	0	0	0	0	0
Taylor l.	0	0	0	0	0	0
Totaux	37	8	9	27	12	1

a — Frappa pour Hudson à la 6e.
b — Frappa pour Shore à la 8e.

Montréal	320 001 130	10
Toronto	200 004 110	8

Points produits par: Morgan 3, Russell 2, Rhawn, Fleming 3, Gilliam 2, Rodriguez, Grant, Atwell, Heslet, Byam. Deux-buts: Rhawn, Gilliam. Trois-buts: Russell, Gilliam, Welaj, Stewart. Circuit: Fleming. Buts volés: Rodriguez. Sacrifices: Blach, Welaj, Gionfriddo. Laissés sur les buts: Montréal 12, Toronto 7. Buts sur balles: Hudson 6, LaSorda 4, Grocco 2, Shore 2, Taylor 1. Retirés au bâtaon: Hudson 4, LaSorda 4, Voiselle 4. Coups sûrs et points contre: Hudson, 6 en 6; Grocco, 1 en 2-3; Shore 3 en 1 1-3, Taylor, 1 en 1; LaSorda, 5 en 5 2-3; Voiselle, 4 en 3 1-3. Mauvais lancer: LaSorda. Balle passée: Balch. Lanceur gagnant: Voiselle (1-1). Lanceur perdant: Shore (1-1). Arbitres: Holmes, Sims, Tatler. Temps: 2.23. Assistance: 2,284.

DIMANCHE

MONTREAL	ab.	p.	cs.	r.	a.	e.
Gionfriddo, cg.	3	0	1	4	0	0
Gilliam, 2b.	4	1	2	2	2	0
Rodriguez, 3b.	5	1	1	1	3	0
Russell, cc.	4	0	0	3	0	0
Welaj cd.	5	0	2	2	0	0
Morgan, ac.	5	1	2	3	2	0
Byam, 1b.	5	2	2	7	0	0
Atwell, r.	4	2	2	5	0	0
Alexander, l.	3	1	1	0	2	0
Totaux	38	8	13	27	9	0

TORONTO	ab.	p.	cs.	r.	a.	e.
Sullivan, ac.	3	0	1	3	3	0
Rhawn, 3b.	3	0	0	1	3	0
*Bowers	1	0	0	0	0	0
Stewart, 3b.	0	0	0	0	0	0
Colman, cd.	4	0	0	2	0	0
Fleming, 1b.	3	1	0	11	0	0
Morton, cg.	4	1	3	3	0	0
Ostrowski, cc.	4	0	0	3	0	0
Grant, 2b.	3	0	0	0	4	0
Plumbo, r.	3	0	0	1	0	0
Robertson, l.	1	0	0	0	0	0
Singleton, l.	1	0	0	0	1	1
Bruner, l.	0	0	0	0	0	0
Totaux	30	2	4	27	11	1

* — Fut retiré au bâton pour Rhawn à la 8e manche.

Montréal	000 000 305	8
Toronto	020 000 000	2

Sommaire — Points produits par: Morton 2, Byam, Atwell 2, Gilliam, Rodriguez 3, Welaj. Coup de deux-buts: Morgan. Circuits: Morton, Atwell. Buts volés: Gilliam, Welaj. Sacrifice: Alexander. Doubles-jeux: Sullivan à Fleming 2, Morgan à Byam. Laissés sur les buts: Montréal 8; Toronto 4. Buts sur balles contre: Robertson 3, Singleton 1, Alexander 3. Retirés au bâton par: Robertson 1, Singleton 1, Bruner 1, Alexander 6. Coups sûrs contre: Robertson, 7 en 6 1-3 manches; Singleton, 6 en 2 1-3; Bruner, 0 en 1-3. Lanceur gagnant: Alexander (4-1). Lanceur perdant: Robertson (2-1). Arbitres: Sims, Tater, Holmes. Durée de la joute: 2:13. Assistance: 10,000.

Deuxième partie

MONTREAL	ab.	p.	cs.	r.	a.	e.
Gionfriddo, cg.	3	1	1	1	0	0
Gilliam, 2b.	2	0	1	4	0	0
Rodriguez 3b.	4	0	1	1	6	0
Russell, cc.	1	1	0	0	0	0
Welaj, cd.	4	1	1	1	0	0
Morgan, ac.	4	0	0	0	0	0
Byam, 1b.	4	0	1	12	1	0
Pfister, r.	4	1	2	0	0	0
Podbielan, l.	4	0	4	2	1	0
Totaux	30	4	11	21	14	0

TORONTO	ab.	p.	cs.	r.	a.	e.
Sullivan, ac.	3	0	1	2	5	0
Bowers, cc.	3	0	0	3	0	0
Colman, cd.	3	0	0	0	1	0
Fleming, 1b.	2	0	0	6	0	0
Morton, cg.	3	0	0	1	0	0
Balch, r.	2	0	0	3	0	0
Grant, 2b.	2	0	0	4	0	0
Stewart, 3b.	2	0	0	1	1	0
Bauers, l.	1	0	1	1	1	0
*Heslet	1	0	0	0	0	0
Hrabosak, l.	0	0	0	0	0	0
Totaux	22	0	2	21	8	0

* — Frappa pour Bauers à la 6e.

Montréal	112 000 0 — 4	11 0
Toronto	000 000 0 — 0	2 0

Sommaire — Points produits par: Gilliam, Gionfriddo, Byam 2. Coup de deux-buts: Gionfriddo. Buts volés: Gionfriddo, Gilliam, Russell, Welaj, Rodriguez. Sacrifice: Gionfriddo. Double-jeu: Rodriguez à Gilliam à Byam. Laissés sur les buts: Montréal 12; Toronto 2. Buts sur balles contre: Bauers 6; Podbielan 1. Retirés au bâton par: Bauers 2. Coups sûrs contre: Bauers, 9 en 6 manches; Hrabosak, 2 en 1. Lanceur gagnant: Podbielan (4-1). Lanceur perdant: Bauers (6-3). Arbitres: Tatler, Holmes, Sims. Durée de la joute: 1:25. Assistance: 8,662.

LIGUE ★★ INTERNATIONALE

HIER

Montréal 3-4; Toronto 2-0.

1ère partie:

Springfield	000000000	0	3	0
Baltimore	00001000x	1	8	0

Batteries: Flammini, Jacobs (7), et Burbrink; Drews et Anderson, Oswald (9). Lanceur perdant: Flammini. Circuit: Woyt.

2e partie:

Springfield	0003000	3	9	0
Baltimore	0000010	1	2	0

Batteries: Padget et Dant; Possehl, Trinkle (5), Hansen (7) et Oswald. Lanceur perdant: Possehl. Circuits: Wallaesa, Woyt et Groth.

1ère partie:

Rochester	300100000	4	8	0
Syracuse	000010100	2	6	0

Batteries: Habenicht et Bucha; Hartley, Srokes (5), Griffore (8) et Baker. Lanceur perdant: Hartley. Circuits: Kress et Rice.

2e partie:

Rochester	130100	5	5	0
Syracuse	000000	0	8	2

Batteries: Yukas et Leblanc; Tenner, Houtz (5), Tote (7) et Folles. Lanceur perdant: Tenner.

1ere partie:

Ottawa	101000000	2	5	1
Buffalo	00050011x	7	9	2

Batteries: Tomasic, Bishop (4), Corwin (7), Wilson (7) et Watlington; Minarcin et Landrith. Lanceur perdant: Tomasic.

2e partie:

Ottawa	0220000	4	5	1
Buffalo	0000000	0	1	0

Batteries: Eisenman, Konikowski (6) et Tomkinson; Lovenguth, Simpson (2), Curley (7) et Novich. Lanceur gagnant: Eisenman; lanceur perdant: Lovenguth.

SAMEDI

Montréal 10, Toronto 8.

Springfield	000011100	3	12	1
Baltimore	000002000	2	10	0

Batteries: Marnio et Burbrink; Schmitt, Hansen (8) et Anderson.

Rochester	702043004	14	16	1
Syracuse	000000000	0	1	2

Batteries: Krieger et Bucha; Miller, Vitter (5), Brunswick (7) et Folles.

Ottawa et Buffalo, pluie.

Sursis d'un mois à Erv. Palica

BOSTON, 14. — Le lanceur droitier, Erv Palica, qui devait passer à l'armée américaine aujourd'hui, a notifié les Dodgers de Brooklyn qu'il avait obtenu un congé d'un mois et qu'il rejoindrait le club ce soir.

L'on croit que Palica a obtenu le congé parce que son épouse attend un enfant prochainement.

Le retour de Palica permettra à Chuck Dressen de respirer plus librement. Les lanceurs des Dodgers ont désappointé récemment et Palica aidera certainement la cause du club.

BASEBALL d'un Coup d'Oeil

HIER

Ligue Internationale:
Montréal 8, 4, Toronto 2, 0.
Baltimore 1, 1, Springfield 0, 3.
Rochester 4, 5, Syracuse 2, 0.
Buffalo 7, 0, Ottawa 2, 4.

Ligue Nationale:
Brooklyn 12, Boston 6.
Pittsburgh 2, 0, Chicago 1, 6.
Cincinnati 7, 6, St-Louis 2, 3.
New York 11, 4, Philadelphie 2, 2.

Ligue Américaine:
Philadelphie 5, 9, New York 4, 6.
Boston 10, Washington 1.
St-Louis 13, 3, Détroit 10, 5.
Cleveland 11, 4, Chicago 2, 4.

Ligue Provinciale:
(Après-midi)
Québec 15, Trois-Rivières 5.
Farnham 7, Granby 6.
Drummondville 14, Sherbrooke 6.
St-Jean 7, St-Hyacinthe 4.
(Soirée)
Québec 9, Trois-Rivières 3.
Sherbrooke 4, Drummondville 2.
St-Hyacinthe 11, St-Jean 2.
Farnham 2, Granby 1.

★ ★ ★

SAMEDI

Ligue Internationale:
Montréal 10, Toronto 8.
Rochester 14, Syracuse 0.
Springfield 3, Baltimore 2.
Ottawa à Buffalo (remise).

Ligue Nationale:
Boston 5, Brooklyn 5, (arrêtée à la 13e manche, couvre-feu).
Philadelphie 6, New York 5.
Chicago 8, Pittsburgh 4.
Cincinnati 7, 4, St-Louis 2, 8.

Ligue Américaine:
New York 8, Philadelphie 4.
Chicago 3, Cleveland 2.
Détroit 5, St-Louis 2.
Washington 5, Boston 4.

Ligue Provinciale:
Farnham à Sherbrooke (remise).
St-Hyacinthe à Granby (remise).
T.-Rivières 6, Drummondville 5.

★ ★ ★

AUJOURD'HUI

Ligue Internationale:
Montréal à Ottawa.
Buffalo à Toronto.
Springfield à Rochester.
Baltimore à Syracuse.

Ligue Nationale:
Aucune joute.

Ligue Américaine:
Boston à Washington.
Cleveland à New York (soir).
(Seules joutes).

Ligue Provinciale:
Aucune joute.

★ ★ ★

CLASSEMENTS

Ligue Internationale:

	G.	P.	Pct.	Dif.
Montréal	17	6	.739	—
Syracuse	13	9	.591	3½
Rochester	12	11	.522	5
Ottawa	11	11	.500	5½
Baltimore	12	13	.480	6
Toronto	9	12	.429	7
Buffalo	8	12	.400	7½
Springfield	8	16	.333	9½

★ ★ ★

Ligue Nationale:

	G.	P.	Pct.	Dif
Boston	15	11	.577	—
Brooklyn	14	11	.560	½
Chicago	12	12	.500	2
Pittsburgh	12	12	.500	2
St-Louis	11	12	.478	2½
New York	13	15	.464	3
Philadelphie	12	14	.462	3
Cincinnati	11	14	.400	3½

★ ★ ★

Ligue Américaine:

	G.	P.	Pct.	Dif.
New York	16	8	.667	—
Washington	13	8	.619	1½
Chicago	12	9	.571	2½
Cleveland	12	9	.571	2½
Détroit	12	9	.571	2½
Boston	11	10	.524	3½
Philadelphie	7	17	.292	9
St-Louis	6	19	.240	10½

★ ★ ★

Ligue Provinciale:

	G.	P.	Pct.	Dif.
Québec	7	4	.636	—
Drummondville	6	4	.600	½
Granby	5	4	.556	1
St-Jean	5	5	.500	1½
Farnham	4	4	.500	1½
Sherbrooke	4	5	.444	2
St-Hyacinthe	4	5	.444	2
T.-Rivières	3	7	.300	3½

LIGUE ★★ NATIONALE

SAMEDI

Chicago	700 001 000—8	5	0
Pittsburgh	000 200 200—4	5	3

Hiller, Minner (8) et Owen; Law, Koski (1), Muir (8) et Fitzgerald.

Philadelphie	000 034 100 1—6	10	1
New-York	102 000 110 0—5	13	1

Roberts, Chirstante (5), Konstanty (6) et Ellvestri; Hearn, Jones (6), Kennedy (6), Gettel (6), Spencer (8, Koslo 10 et Noble.

St-Louis	001 000 010—2	8	1
Cincinnati	005 200 00x—7	10	0

St-Louis	000 001 230 2—8	9	2
Cincinnati	001 120 002 0—6	8	0

Boyer, Wilks (5), Staley (7) et Garagiola; Wehmeier, Perkowski (8), Smith (8), Peterson (10), Byerly (10), Erautt (10) et Scheffing.

Brooklyn	001 010 012 000 0—5	17	0
Boston	012 003 020 000 0—5	11	0

(Arrêtée, loi du couvre-feu.
Roe, Branca (10) et Campanella, Edwards (10); Spahn et Cooper.

HIER

St-Louis	020 000 000—2	8	0
Cincinnati	303 000 10x—7	10	0

Lanier, Wilks (4), Boyer (5), Dusak (7) et Garagiola; Fox, Raffensberger (7) et Scheffing.

St-Louis	000 100 002—3	10	1
Cincinnati	005 000 10x—6	8	2

Presko, Wilks (7) et Garagiola; Sarni (4); Ramsdell et Pramesa.

Brooklyn	002 304 030—12	14	3
Boston	330 000 000— 6	6	2

Erskine, Van Cuyk, Hatten, Palica et Edwards; Surkont, Cole, Estock, Donovan et St-Slaire.

Philadelphie	100 000 100— 2	5	2
New-York	212 100 14x—11	11	2

Thompson, Cristante, Candini, Brittin et Silvestri; Jansen et Noble.

Philadelphie	101 000 000—2	8	1
New-York	010 110 10x—4	9	0

Heintzelman, Konstanty (8) et Wilber; Maglie et Noble.

Chicago	000 000 001—1	6	0
Pittsburgh	000 200 00x—2	6	1

Schultz, McLish (7) et Walker; Queen et McCullough.

Chicago	000 002 103—6	6	1
Pittsburgh	000 000 000—0	6	2

Klippstein et Owen; Dickson, Werle (9) et Fiezgerald.

LIGUE ★★ AMERICAINE

SAMEDI

New-York	410 003 000—8	14	1
Philadelphie	000 022 000—4	8	1

Raschi et Berra; Fowler, Martin (1), Zoldak (6), Hooper (7) et Murray.

Détroit	000 110 012—5	14	0
St-Louis	000 101 000—2	10	2

Hutchison et Ginsberg; Slater et Moss.

Cleveland	000 100 010—2	4	1
Chicago	030 000 00x—3	8	2

Garcia, Brissie (8) et Tebbetts; Pierce et Masi.

Boston	021 000 100—4	10	2
Washington	102 100 00)—5	10	0

Stobbs, McDermott (4) et Rosar; Marrero et Guerra.

HIER

Cleveland	041 006 000—11	9	3
Chicago	000 001 100— 2	8	2

Feller et Hegan; Holcombe, Kretlow (2), Littlefield (6), Mahoney (..), Rotblatt (8) et Niarhos, Erautt (7.

Cleveland	100 200 100—4	10	0
Chicago	000 001 210—4	10	0

(Arrêtée par entente.
Chakales, Lemon (7) et Tebbetts, Hegan (9); Cain, Dorish (8) et Masi, Niarhos (9).

New-York	000 102 010—4	12	0
Philadelphie	210 100 10x—5	13	1

Morgan, Reynolds, Sanford et Berra; Kellner, Scheib et Murray.

New-York	050 010 00—6	4	0
Philadelphie	250 010 10—9	11	1

Shea, Ostrowski (2), Morgan (6) et Berra; Coleman, Wyse (2), Martin (3), Hooper (8) et Murray.

Boston	010 403 022—10	11	0
Washington	100 000 000— 1	7	1

Parnell et Batts; Kuzava, Ross, Brown et Grasso.

Détroit	002 512 000—10	11	3
St-Louis	014 600 20x—13	18	2

Rogovin, Bearden (3), Trucks (4), White (6), McLeland (8) et Ginsberg; Garver et Lollar.

Détroit	000 005 000—5	11	1
St-Louis	000 102 000—3	5	1

Gray et Robinson; Widmar, Kennedy (6, Fillette (8) et Moss.

Richer gagne le trophée Julien

OTTAWA, 14. — Claude Richer, d'Ottawa, a remporté le trophée Gil. O. Julien, décerné au meilleur athlète canadien-français dans l'Ontario et dans l'Ouest du Québec. Richer, l'un des meilleurs skieurs au Canada, a remporté le championnat du pays pour le "cross country" l'an dernier.

OUVERTS DE 9 H. 30 A 5 H. 30 — SAMEDI COMPRIS — OUVERTS JUSQU'A 9 H. LE VENDREDI SOIR — PLateau 5151

TOUTE LA FAMILLE TRAVAILLE

DUPUIS

Au Jardin en Mai

Assortiment complet! faites votre choix chez DUPUIS

TONDEUSES à GAZON à GAZOLINE

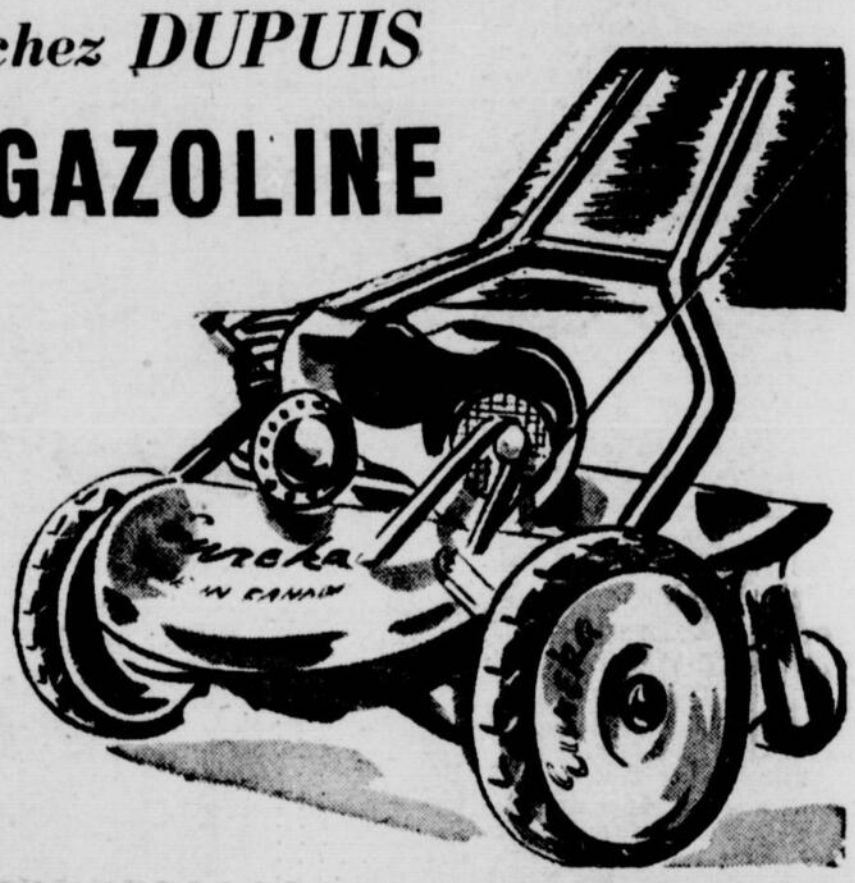

Marque EUREKA CANADIEN CLIPPER
5 couteaux de 20". Chacune **120.00**

Marque GREAT CANADIAN 5 couteaux 18" — Moteur Johnson 1 force, chacune **147.50**

Marque BOB-A-LAWN JUNIOR, 5 couteaux 18", chacune **152.50**

PAIEMENTS FACILES SI DESIRE

TONDEUSES À GAZON ORDINAIRES

Fabrication canadienne

5 couteaux de 12". Prix ord. 10.95 SPECIAL **9.99**

5 couteaux de 14". Prix ord. 13.95 SPECIAL **12.99**

AUTRES MODELES qualités variées **15.95 à 43.95**

DUPUIS — TROISIEME

RATEAUX en MÉTAL

12 dents, SPECIAL **1.05**
14 dents, SPECIAL **1.10**

RATEAUX forme éventail, 22 lames en métal . . . manche de bois. SPECIAL **1.19**

BECHES en métal, 4 fourchons, manche de bois. SPECIAL, chacune **1.79**

GRATTES (binettes) lame de 7¾", CHACUNE **1.19**

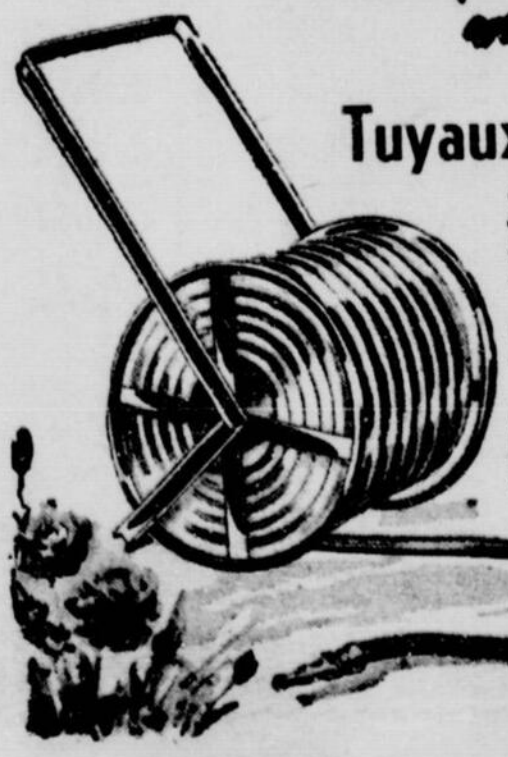

Tuyaux d'arrosage

Caoutchouc strié noir . . . diamètre ½". SPECIAL DUPUIS.
25 pieds avec raccords .. **2.69**

50 pieds avec raccords **4.99**

Caoutchouc strié noir, 1 pli intérieur, diamètre ½"
50 pieds avec raccords SPECIAL **6.95**

Caoutchouc noir . . . 2 plis intérieurs, diamètre ¾". Spécial, le pied **.24**

LANCES D'ARROSAGE en cuivre Chacune .. **.89**

BULBES DE GLAIEULS

MELANGE contenant toutes les plus belles variétés . . . Achetez-en plusieurs douzaines, elles seront une parure très décorative pour votre parterre . . .

Chacune . . **.07**
La doz. . . **.75**
100 bulbes **4.95**

Dupuis Frères Limitée
RAYMOND DUPUIS président

DUPUIS — troisième