

# La Seigneurie

BOUCHERVILLE - SEMAINE DU 6 AU 11 JUIN 1966 - VOL. 2 NO. 23



Assurances générales

Jean-Guy Blouin

COURTIER D'ASSURANCES

17 de la Broquerie, Boucherville

655-5866 655-8971

Bureau ouvert jusqu'à 10 h. le soir. Avec cette agence Le service fait la différence

## CHRONIQUE DU TRICENTENAIRE

### CORVÉE

Ça ne vous dit rien... Ça veut tout dire.

Reportons-nous quelques années en arrière où le travail s'exécutait sans avoir recours au mécanisme actuel mais bien en se donnant la main. Époque où Pierre, Jean, Jacques retroussaient leurs manches et donnaient un coup de "collier" pour aider leurs voisins faisant face à un surplus d'ouvrage.

Cette méthode souvent oubliée est, dans certain cas, encore la meilleure. Donc, montrons-nous intéressés à ce qui se passe dans notre patelin. En vue des fêtes du Tricentenaire de Boucherville (1667-1967), un comité de recherches a été formé au sein de la Société Historique locale. Les membres de ce comité se donnent corps et âme à retracer les ancêtres de nos familles pionnières afin de les fêter et de leur présenter un page généalogique. À l'accomplissement de ce travail, des lettres doivent être adressées à ces familles, par tout le Canada et les milieux français des États-Unis. Qui des Savaria, des Racicot, des Meuniers, etc. ne participerait pas à une "CORVÉE"? Cette aide précieuse permettrait de réduire plusieurs heures de travail. De plus, votre collaboration à la recherche généalogique assurerait une réussite complète de NOS FETES.

Chers Amis, entendez-vous notre appel?...

L'amour de votre nom est-il assez grand pour vous lancer dans cette "CORVÉE"? Mireille P. Davis.

## Visite historique Une fête unique pour la S. H. B.



C'est dans une atmosphère de très chaude hospitalité que près de soixante-quinze membres de la Société Historique de Boucherville rencontrèrent des confrères et amis de la Société Historique (sœur) de Vaudreuil-Soulanges, lundi soir dernier le 6 juin, dans l'enceinte de l'Historique Musée de Vaudreuil. Le clou de la soirée fut sans contredit la présence et "la voix" de notre grand poète national, Félix Leclerc.



Félicitations au nouveau

Premier Ministre du Qué-

bec, l'honorable Daniel

Johnson et à son parti de

l'Union Nationale qui a

remporté 55 sièges à

l'Assemblée Législative.

### LES ELECTIONS

## Dans le comté de Chambly

Résultats obtenus de Me Eloi Gervais,  
président d'élection du comté de  
Chambly, lundi matin le 6 juin.

Laporte, Pierre, libéral ... 19,090  
Francoeur, Benoît, Union nat. ... 8,116  
L'Ecuyer, Gaston, R.I.N. ... 3,922  
Côté, Roland, R.N. ... 408

Ces résultats fournis par Me Gervais, représentant la compilation des votes de 224 boîtes de scrutin sur 226. Lundi matin le recomptage officiel n'était pas encore terminé.

Dans le comté de Taillon  
(Jacques-Cartier, Lafleche, St-Hubert)

Leduc Guy, libéral ... 8,628  
Labrosse, Paul-Emile, Union Nat. ... 8,414  
Ferron, Jacques, R.I.N. ... 4,113  
Tremblay, Robert, R.N. ... 691  
Prévost, Gaston, U.N. Ind. ... 514

Ces résultats parviennent d'un quotidien du matin; ils ont été confirmés par une téléphoniste du bureau du président d'élection du comté de Taillon, M. Babeu, lundi matin. Toutefois ce bureau de M. Babeu s'est refusé à donner tout autre renseignement prétextant que le travail du recomptage officiel prenait tout son temps.



HON. P. LAPORTE

MUSTANG • FALCON • FAIRLANE • FORD • THUNDERBIRD • CAMIONS

• VENTE • ON PAIE MOINS CHER • SERVICE HORS PAIR • FORD

• LOCATION • chez Boisvert AUTO LTÉE • TEL. 655-1301

• SERVICE • BOUCHERVILLE • A LA SORTIE DU PONT-TUNNEL

2, BOUL. MARIE-VICTORIN,

# "UNE RENCONTRE DE CIVILISATION"



Photo prise lors du numéro surprise de Guy Mauffette qui amusa beaucoup son assistance par sa mime extraordinaire.

M. le Chanoine Groulx



M. & Mme Charles Desmarteau, Félix Leclerc, Mlle Létourneau, Mme Rollin; à l'arrière, M. & Mme Laurel Mauffette.

## LE MUSÉE DE VAUDREUIL

En ce lundi 6 juin, lourd de soleil comme un beau fruit mûr, Vaudreuil et Boucherville se sont aménagés une rencontre à la canadienne, en toute simplicité. Dès l'orée de la ville de Vaudreuil, s'est nidée une superbe demeure en pierres de champ, depuis au delà d'un siècle: le Musée Historique de Vaudreuil. Cette bâtisse, qui est elle-même classifiée Monument Historique constituait l'école du rang, autrefois. Le Chanoine Lionel Groulx y a fait ses premières armes. Ce magnifique musée abrite trois étages jaugés

de reliques du passé: voyez ce clavecin fabriqué en 1707, souriant avec ses trois gammes jaunies par 260 ans; cette lampe du sanctuaire en verre teinté rouge, fondu à la forme d'un coeur ensanglanté et supporté par une couronne d'épines métallique; cette pipe qui est un charmant visage de jeune femme; ce ber de famille; ce billet de banque de .15, et encore, et encore! Les charmantes hôtes de Vaudreuil, Mme Lucien Thériault, Mme Rollin et Mlle Legault, arborent une tenue d'antan à longue jupe et à coiffe savamment façonnée.

### Doris Horman

"Il était NORMAL de nous rencontrer, dit M. Lucien Thériault, président de la Société Historique de Vaudreuil-Soulanges, et de nous dire que nous avions raison..."

Il était normal! C'était dans la norme des choses, dans la voie des événements! Cet échange d'amitié est un feu de balise qui éclairait en aval, et qui luira en amont, aussi longtemps que le Grand Fleuve cheminera vers la mer, aussi longtemps

que le lac des Deux-Montagnes reposera dans son lit...

C'était aussi une joie! Il y a la pudeur de la joie", wait dit Guy Mauffette. Et je suis à la remorque des mots qui dévalent devant moi, qui sont en partance vers l'infini comme les cormorans de Mlle Suzanne Bouchard. C'était une joie au bouquet délicat, savourée à petites goulées, comme un vin fin.

Ce fut également un succès entier, plénier! Franche cordialité de l'accueil, visite de ce Cénacle où s'est pérennisée l'âme des ancêtres, l'interminable poésie canadienne si bien chantée par nos artistes, la présence de M. Félix Leclerc et de M. Guy Mauffette, l'agréable goûter, etc...

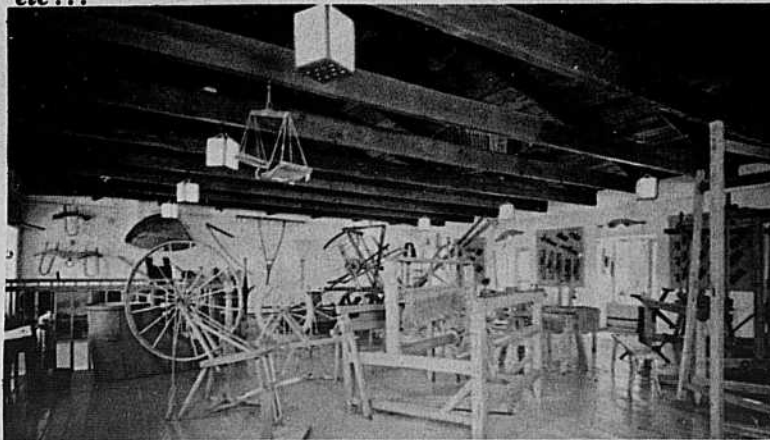

Tél.: 671-7289

CHOIX DE 70 QUALITÉS DE TAPIS  
CHOIX DE PLUS DE 800 COULEURS

RIVERSIDE FLOOR COVERING  
REGISTERED  
A. BORDUAS, Prop.

1138, Victoria  
St-Lambert, Qué.

CHOIX COMPLET DE LINOLÉUM  
ET DE TUILES  
ESTIMATION GRATUITE

# LA RENCONTRE VAUDREUIL- BOUCHERVILLE :

# UNE JOIE, UN SUCCES, UNE LEÇON D'HISTOIRE CONTEMPORAINE.



M. Charles Desmarteau explique la signification de cette soirée : rencontre de civilisation.



De gauche à droite : M. Guy Mauffette, M. Charles Desmarteau, Suzanne Bouchard, Félix Leclerc, Catherine Mauffette et Bernard, poète de Vaudreuil.

La troupe folklorique, LES PIROUYS, tout juste avant leur dernier numéro.



## UN PROGRAMME CHARMANT

Agissant comme animateur, M. Charles Desmarteau explique la signification du mot Pyrouis: le fondateur de Boucherville, le sieur de Pierre Boucher, qualifiait ainsi les petites alouettes de son époque... Nos Pyrouis inaugurent le programme par une ballade chantée en langue israéliite, suivie d'une danse de la même contrée.

"C'est un jumelage", poursuit M. Desmarteau, "tantôt, Boucherville, maintenant, Vaudreuil..." La jeune fille du poète Guy Mauffette est invitée à interpréter quelques refrains. Je pense que la fraîcheur du sourire et la lumière du regard de Mlle

Catherine Mauffette captent l'assistance, d'abord. Elle personnifie la tendresse d'un bouton de rose entr'ouvert! "Quand ça sera le mois d'mai, j'ouvrirai mes deux ailes"... A sa guitare, des grappes d'accord qui se mêlent à sa jeune voix. L'adolescente pare de main blonde, de temps d'aimer, de gerbes de fleurs, de gerbes de baisers et de gerbes de peines.

Les Pyrouis reparassent sous la lumière des projecteurs cylindriques. Les jeunes folkloristes sont chapeautées de touffes fleuries d'où s'échappent des envolées de rubans multicolores. "Tzena, Tzena": harmonies de voix qui se répondent, en canon. Suit une danse au rythme allegro, très marqué: gracieux sauts de gazelles accompagnés d'un clapement de doigts.



PONTIAC • BUICK • BEAUMONT • ACADIAN • LA VIVA '66 • CAMIONS G.M.C. • BUICK SPECIAL

Notre succès repose sur nos clients  
Personnel compétent  
Désir sincère de vous contenter.  
861-6031

**Maurice Goyette Pontiac-Buick Inc.**

1691 BOULEVARD MARIE-VICTORIN, VARENNES

En tant que concessionnaires G.M.,  
nous faisons passer avant tout la  
satisfaction de notre clientèle.  
652-2953

## ALLÔCUTION DE M. LUCIEN THERIAULT

# VAUDREUIL SOULANGES

"Carrefour des routes historiques et des boulevards modernes"



LA SOCIÉTÉ HISTORIQUE DE VAUDREUIL-SOULANGES

la Société Historique de Vaudreuil-Soulanges vous reçoit, mesdames et messieurs, dans l'enceinte de son Musée Historique de Vaudreuil. Un même dessein nous anime, ce qui expliquera sans doute notre audace d'avoir provoqué votre dérangement jusqu'à nous. Mais les membres d'une même famille n'ont-ils pas d'impérieuses raisons de resserrer les liens que le destin a tissés...

L'Histoire est notre souci. Vous la retracez, chers historiens, dans les vieux actes notariés, dans la correspondance des anciens. Nous la servons ici, jusqu'à présent, dans la préservation des objets-témoins de la vie héroïque des ancêtres. Faute de documentation écrite inédite, nous recherchons la patine du temps sur les authentiques et magnifiques outils, meubles et œuvres d'art des bâtisseurs du pays. Et peut-être ajoutons-nous à l'émotion que provoque la lecture d'un récit guerrier héroïque en exhibant la vieille carte géographique, le moule à couler les balles domestiques, le fusil blessé qui caressèrent nos ancêtres et qui peut-être, aidèrent à notre libération. La Revanche des berceaux ne prend-elle pas quelque ampleur devant le petit lit mouvant, taillé à coups de hache par le colon... La conquête de l'Histoire, comme celle de l'Amour, ne peut-elle commencer

par un éblouissement, par les yeux?...

Le comté de Vaudreuil-Soulanges, ce ravissant coin, se devait de posséder un musée car il a été particulièrement fécond en hauts faits de notre histoire, étant situé sur le parcours des rivières souventes fois emprunté par les Indiens, les pionniers canadiens de toutes classes et les Américains.

Les comtés de Vaudreuil et Soulanges comptent parmi les premiers à être colonisés. La concession de la seigneurie de Vaudreuil à messire Philippe de Rigaud, chevalier de Vaudreuil, date de 1702. La première église paroissiale fut construite en 1787. Elle tient son vocable St-Michel, du marquis Michel Alain Chartier de Lotbinière qui acquit la seigneurie en 1763.

La concession de la Seigneurie de Soulanges à Pierre-Jacques Joybert de Soulanges date également de 1702. La première chapelle a été construite probablement en 1721.

Visiter le comté, c'est lire une belle page de l'histoire héroïque de la Nouvelle-France.

L'île Perrot, située au confluent du St-Laurent et de l'Outaouais, fut concédée en 1672 par Jean Talon à son neveu François Marie Perrot, gouverneur de Montréal.

Vaudreuil et Soulanges forment une presqu'île et un carrefour naturel. Dès le début du 17e siècle, soldats et missionnaires s'y rencontraient en remontant le Saint-Laurent et l'Outaouais. Champlain navigua sur le lac des Deux-Montagnes.

Permettez que nous rapportions quelques traits d'Histoire, même si vous les connaissez, se rattachant à notre territoire :

En 1721, le Père Charlevoix a écrit : "Ce qu'on appelle "Les Cascades" est un rapide situé précisément au-dessus de l'île Perrot, dans le haut lac Saint-Louis". Dans son dénombrement du 2 mars 1725, le marquis de Vaudreuil souligne l'existence de la Pointe-des-Cascades. Ce village est un démembrement des paroisses de Vaudreuil et des Cèdres; celle-ci a été la première organisation paroissiale de la région alors appelée Saint-Joseph de Soulanges. Elle comprenait toute l'étendue de la seigneurie de Soulanges déjà concédée le 12 octobre 1702 par Callières et Beauharnois, respectivement gouverneur et intendant de la colonie, à Pierre Jacques de Joybert, seigneur de Soulanges, capitaine d'une compagnie du détachement de marine de ce pays. En 1672 il se mariait à Québec à Marie-Françoise Chartier de Lotbinière.

◀ LE MUSÉE DE VAUDREUIL EN HIVER

Et maintenant, voyons près de nous...

L'histoire de notre Société, c'est-à-dire de notre musée, est à la fois simple et pathétique. Elle a été fondée en 1953 par le regretté colonel Roger Maillet qui organisait une première exposition dans la Salle paroissiale de la paroisse Notre-Dame de l'île Perrot. Deux ans plus tard, les marguilliers réclamèrent la salle pour une organisation des Loisirs. (Vous avez compris que la culture intellectuelle n'entre pas dans le dessein des Loisirs...) La Providence veillait: au même moment, nous sommes en 1955, nous apprenions que l'on commençait la démolition de la vieille école St-Michel de Vaudreuil, construite en 1847, la petite école fréquentée par le jeune Lionel Groulx devenu notre grand historien; ce fait seul nous rendait la maison infiniment précieuse. Nous contactons immédiatement la Commission Scolaire, le Surintendant de l'Instruction publique, Me Paul Gouin de la Commission des Monuments Historiques, et nous gagnons: les Commissaires gracieusement nous font le don de la bâtisse à la condition d'y installer un musée. L'immeuble était bientôt déclaré Monument Historique. Le Musée Historique de l'île Perrot devenait le Musée Historique de Vaudreuil.

Mais l'immeuble était délabré, sa démolition étant commencée, on avait éventré les planchers pour vendre les vieux tuyaux et les calorifères. Nous en fîmes d'abord un entrepôt sans chauffage, multipliant nos supplications d'octrois. Fort heureusement, le colonel Roger Maillet payait les réparations urgentes. Puis l'octroi vint comme un tonnerre en ciel clair: 50 p.c. des frais de rénovation qui se totalisaient à \$80,000., chiffre fixé par l'architecte de la Commission des Monuments Historiques. Nous sommes en mars 1964, plus de huit ans après notre déménagement. Le 18 juillet 1965 marqua l'inauguration, à titre officiel, du Musée Historique de Vaudreuil par l'Honorable Jean Lesage, premier ministre de la province. L'Honorable Paul Gérin-Lajoie, notre député, ministre de l'Éducation était éminemment de la fête.

Et nous vogueons aujourd'hui, très heureux, espérant payer bientôt notre dette, c'est-à-dire l'autre 50 p.c., notre part, à l'entrepreneur que je nomme, Henri Gauthier, car il mérite notre gratitude; il nous fait crédit depuis tant de mois.

Votre visite, mesdames et messieurs, nous est un gage définitif de succès. La Société Historique de Montréal groupe l'élite de nos historiens, de nos dévoués de l'Histoire. Votre présence en nos murs semble nous donner raison. Nous sommes heureux. Merci et reconnaissance.

L'École est ouverte. Nos visiteurs sont nombreux. Le message vibrera sans fin...



M. Guy Mauffette écrivant un petit mot pour Mme Mireille Davis. M. Guy Mauffette remercie chaleureusement les organisateurs de cette charmante soirée, ces aides si précieuses qui contribuèrent énormément au succès de cette fête.



Mme Nicole Roch recevant la brochure de la Société Historique de Vaudreuil autographiée par M. Guy Mauffette.



Mme Bélangère Thériault, épouse de Lucien, signe le livre d'or de la S.H.B. que lui présente notre charmante hôtesse, Mme Sonia Jodoin, sous le regard de Mme Jeanne Desmarteau, au centre.

# SUZANNE BOUCHARD : TALENT AUTHENTIQUE.

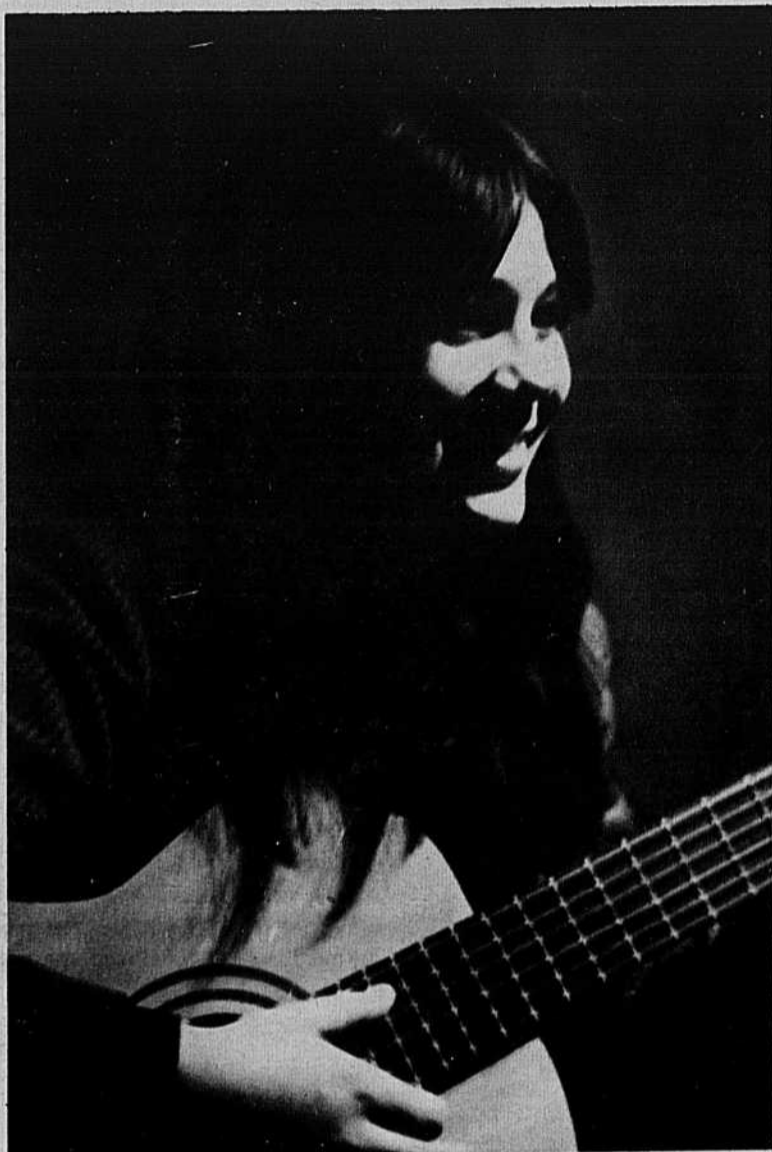

Mlle Suzanne Bouchard chante le pays. La poésie éclate en elle-même, bride la horde des mots, s'exprime concrètement, et c'est une merveille. "Les bateaux": ballade au mouvement de vague; "Une Princesse indienne": Suzanne chante "J'aimerais être Princesse indienne de coeur et de sang" avec un léger martellement sur sa guitare, imitant le son d'un tam-tam, avec ses tresses sombres soulignant l'ovale de son visage, avec ses yeux de jais... et l'imagination peint des futaies giboyeuse toute rafraîchies de coulées roucoulantes; "Romance": mélancolie d'un appel, sanglot de guitare; "Eric": Suzanne interprétera cette composition dans un film que M. Desmarteau tournera au cours de l'été: c'est une invite vers l'immensité canadienne, "Viens-Eric, là-bas, c'était grand"... C'est l'appel des torrents, des rivières d'arbres, de la mer infinie. Comme un écho, quelques voix entonnent le dernier refrain et, bientôt, toute l'assistance chante.

Avec sa simplicité et sa spontanéité, Félix Leclerc donne à Suzanne un baiser de bonne chance. Scène touchante: c'est le grand-prêtre de la chanson canadienne... et c'est le néophyte qui marche dans ses pas.

M. Desmarteau annonce un numéro-surprise: il invite M. Guy Mauffette à parler de Félix Leclerc et déjà, avant même de paraître sous les feux de la rampe, les mimiques spirituelles et les bonheurs d'expression du poète ravissent. Guy Mauffette: c'est l'aisance toute naturelle, c'est un rire joyeux qui conquiert la sympathie. Guy Mauffette, c'est aussi cette marche espiègle et rythmique, en même temps qu'un flot de paroles éclate en jets miroitants, pour retomber, fertiles de sens. "Les lignes de ma main sont des chemins d'eau qui conduisent vers l'éternité..." "L'héroïsme, en ce temps-là, était une robe de tous les jours." Le poète parle de la Joie, de la pudeur de la Joie, et de sa rencontre avec Félix Leclerc qui fut une Joie... Guy Mauffette: virtuose de la parole, peintre dessinant avec les mots!

Nous connaissons la consécration de notre ambassadeur de la poésie et de la chanson canadienne, du Maître par excellence, de notre Félix Leclerc. L'assistance insista pour l'entendre et M. Leclerc n'ayant pas son instrument, accepta la guitare de Mlle Bouchard. Les imageries connues défilèrent devant nos yeux: les "longs rideaux dans l'eau", les ha-

Une toute jeune fille vêtue de rose contrastant avec ses tresses de jais, guitare en bandoulière, paraît sur la scène, à l'intermission de la parade de mode Méli-Mélo: Mlle Suzanne Bouchard, chansonnier-compositeur.

Une aisance se dégage de ses gestes, de sa physionomie: la jeune artiste ne paraît aucunement intimidée par les feux de la rampe.

Malheureusement, l'acoustique de l'aréna n'a pas été construit en vue des harmonies musicales, et les paroles de son premier refrain "Les bateaux que l'on voit dans le port", ne me parviennent qu'à bâton-rompu. Il s'agit d'une romance un peu nostalgique et la mimique de l'interprète raconte autant de choses que son poème.

Le deuxième refrain de Suzanne lui sied à merveille, à cause de ses jolies tresses sombres: "Une princesse indienne". Le rythme du tam-tam, rappelé par des saccades sur son instrument contribue à créer l'atmosphère évoquée par la chanson.

Pour faire suite à l'aimable fantaisie "Je voyagerai sur un nuage", voici "J'ai marché", dont le refrain est une ballade chantante et gaie:

"J'ai marché sur l'océan  
J'ai parlé avec le vent  
Et puis, de temps en temps

J'ai regardé nager

les éperlans".  
les éperlans".

C'est la joie immense et contenue, l'émerveillement de l'enfance qui éclatent par bribes comme des éclats soudain de soleil.

"Eric a quelque chose de lancinant comme un boléro: c'est un appel au pays, une invite vers une contrée à la taille des Canadiens: "Viens, Eric...", "Tu sais, là-bas, c'était grand..." Lorsque la voix de Suzanne s'élève, elle est prenante, elle a une résonnance de cristal. Cette oeuvre, "Eric", fut écrite par la jeune fille spécialement pour un film que M. Charles Desmarteau tournera à "Les Éboulements", au cours de l'été; Suzanne participera ce film comme figurante principale.

A mesure qu'un peuple prend conscience de son identité propre, il tend vers l'expression de sa découverte: c'est alors la montée des artistes qui expriment l'âme du peuple. Suzanne Bouchard, jeune fille de 15 ans, a-t-elle conscience des magnificences de notre pays, superbe et viril? Jusqu'à un certain degré, sans doute. Peut-être, aussi, chante-t-elle d'instinct, en s'inspirant des maîtres-chansonniers de l'heure.

La jeune Bouchervilloise a le don de l'interprétation. Qu'elle chante les Montferland, les éperlans du fleuve; qu'elle invite Eric vers une vaste contrée (qui, pour nous, bien qu'elle soit partie intégrante du pays, a une petite saveur d'exotisme), elle le fait avec une simplicité, un talent, un "canadianisme" prometteur.

L'invitée de Méli-Mélo a paru à la télévision à "Jeunesse Oblige" et à "Les jeunes talents Catelli" où elle a obtenu une bourse de \$100. Elle prépare présentement un long jeu pour Capitol.

Suzanne Bouchard! Elle est une adolescente aux magnifiques cheveux noirs qui épousent l'ovale parfait de son visage; c'est aussi un regard brillant de lucidité, un sourire frais qui fleurit au moindre émerveillement. Elle possède les dons de base nécessaires à un chansonnier-interprète. Il lui reste à polir son art par le travail, comme tout artiste qui réussit à donner le maximum de ses possibilités. Je lui souhaite toute la chance au monde! Je lui souhaite surtout de garder, à travers le temps, sa faculté d'émerveillement, cette âme à la Félix qui est sienne présentement!



bits de "in fin", c'était Bozo. Le visage expressif et basané du poète-chansonnier, sa chevelure souple et argentée, son âme qui jaillit sur ses lèvres... son âme merveilleuse qui a su garder la faculté d'émerveillement de l'enfance! Voilà Félix Leclerc, tel que nous le connaissons et l'aimons. Voilà ce poète qui a dit: "Je serai moi-même. Si dans l'âme j'ai une chanson, elle jaillira un jour, puisqu'on ne dit pas tuer ce qui doit vivre et faire vivre ce qui doit mourir."

M. Charles Desmarteau remercia les hôtes au nom de Boucherville. Nos hôtessees vêtues de jolies uniformes inspirés par le style des robes du Perche, à l'époque de Pierre Boucher, offrirent "Histoire Véritable et Naturelle", édition de luxe, à M. Félix Leclerc et à M. Guy Mauffette, à M. Lucien Thériault, président de la Société Historique. Des brochures publicitaires de Boucherville furent présentées à Mlle Létourneau, vice-président de la Société Historique ainsi

qu'aux hôtessees de Vaudreuil.

Cette rencontre n'aurait pu être plus simple et intime, plus "canadienne" et plus merveilleuse!

"Il était normal de nous rencontrer", avait dit M. Lucien Thériault. "Des rencontres comme celles-là sont des rencontres de CIVILISATION", affirma M. Charles Desmarteau. Et je crois que des réunions comme celles-là sont aussi une leçon d'Histoire contemporaine.

Doris Horman.

## OBSERVATION

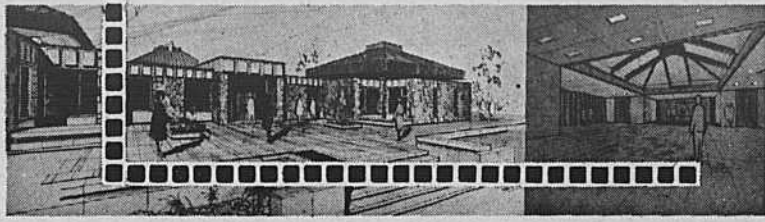

# LA FORCE DES CORPS INTERMÉDIAIRES

L'opinion publique, principalement celle des corps intermédiaires raisonnée, pensée, discutée, compilée, est une force de frappe à ne pas négliger. Tout gouvernement, quel qu'il soit, qui s'en départit ou ne s'en soucie guère, court par lui-même à sa ruine et compromet gravement ses chances de retour au pouvoir à brève échéance. Car le peuple se souvient LONGTEMPS et juge gravement ses administrateurs. L'abus de pouvoir est si facile quand on le possède, le façonne, le moule dans ses mains alertes, mais trop veloutées...

Nous avons été saisis cette semaine, ici même à Boucherville, d'une requête comportant plus de deux cents signatures recueillies auprès de quatre corps intermédiaires, qui POUR LA PREMIÈRE FOIS DANS NOTRE HISTOIRE, ont décidé unanimement et spontanément de mettre en commun une pensée civique qui mijotait en sourdine dans le cerveau de chaque individu. N'eut été le court laps de temps pour cette cueillette de ces signatures, le nombre des inscrits sur la liste déjà éloquente se serait chiffré à plus de deux mille.

Les dirigeants de cette requête peuvent se féliciter d'avoir mis en commun leur volonté et leur action. Enfin, — et je le demande depuis plus de quatre ans en plusieurs circonstances, par des rencontres individuelles, par des conférences périodiques, etc... se fait jour un esprit vraiment communautaire, un esprit civique que fera de Boucherville, SUR TOUS LES PLANS, la VILLE-TYPE DU CANADA FRANÇAIS. A la lumière et l'expérience des quatre dernières années,

il est aisé de conclure que la Cité de Pierre Boucher s'est fait remarquer par la qualité et la vitalité de ses citoyens et de ses corps intermédiaires.

A compter d'aujourd'hui, au chapitre du plan directeur d'urbanisme, tant qu'il ne sera pas déposé, ces associations émettent le vœu que pour tout projet intéressant une ou plusieurs commissions (créées par la Ville), notre Conseil de Ville demande d'abord aux commissions concernées une étude et un rapport écrit dans une limite de temps donnée, afin d'en faire les recommandations nécessaires. S'il y avait litige entre ces commissions, les corps intermédiaires souhaiteraient que le mérite du projet leur soit soumis, au besoin et selon son importance, avant de légiférer définitivement sur le dit projet.

Je pourrais disserter longtemps sur le sujet, mais pour l'instant je me bornerai aux principes, quitte à y revenir très bientôt. Mais je crois sincèrement qu'il est temps qu'on prenne les corps intermédiaires au sérieux.

A ce défaut, qu'on ne me demande pas ce qu'il adviendra du présent Conseil lors de la FAMEUSE ECHEANCE.

Charles Desmarreau

## RÉFLEXION

*moi, mes souliers...*

O ma rivière aux Pins, tu es si belle quand mon imagination te rend le charme des temps passés ! L'homme, il y a longtemps, par le déboisement de tes rives et celles du lac où tu prenais ta vie a stupidement tari la source de tes eaux... Tu es devenue celle que nous connaissons aujourd'hui, mais tu tiens quand même orgueilleusement à conserver le nom que nos pères te donnèrent... Tu es de la noble race de celles qui disent douloureusement : "Tu as violé mon corps, mais mon âme ne t'appartient point !" Et c'est pourquoi je te dis : "Tu es de la noble race de ceux et de celles qui méritent la résurrection !" Je te vois le centre d'intérêt d'un très beau parc qui pourrait commencer à un quart de mille, à peu près, de l'autre côté de la rue de Montbrun et se continuer vers le St-Laurent en suivant ton cours jusqu'au Centre Civique et en te faisant ensuite tributaire, de cette autre petite rivière qui traverse le Centre Historique et Culturel. A ta source, un système de pompes pourrait te rendre ton âme, et ensuite, quelques digues qui existent pratiquement déjà ralentiraient ton ardeur et créeraient de gentils étangs où canards, sarcelles et bécassines viendraient bâtir leur nid et faire éclorre pour la joie de nos petits à nous citoyens de cette Ville-Type, leurs espoirs. Tout le long de ton cours on pourrait replanter la pinède qui t'a donné ton nom, on pourrait y installer les monuments commémorant nos familles pionnières... et revenant un soir du centre récréatif les petits de nos enfants ébaucheraient des idylles qui finiraient bien par faire carillonner les cloches de notre vieille église pour des épousailles ou des baptêmes. Mais hélas si j'ai employé le conditionnel c'est que je sais que l'homme est écoeurant d'égoïsme et de stupidité. Pardonnez-leur Seigneur, car ils ne savent ce qu'ils font.

C'est brillant n'est-ce pas de rêver de cimenterie !!! Qu'elles s'appellent Arcon, ou Macron, vous remarquerez que ça rime toujours avec cet autre mot qui désigne le porc, et que c'est une rime millionnaire comme disent les rimailleurs qui ne sont point nécessairement poètes. De toute façon les cimenteries sont des sources de poussières et d'emmerdement pour les populations qui doivent les subir. Les agglomérations de gens civilisés installent ce genre de commerce, nécessaire sans doute, dans les parcs industriels prévus à cette fin. Cela suppose évidemment un groupe d'urbanistes consciencieux qui travaillent pour les citoyens, et non contre ! Cela suppose, des conseils municipaux non abrutis par la voix monotone et indistincte d'administrateurs imbéciles et incompétents propo-

## URBANISME : RIVIERE AUX PINS : ESPRIT CIVIQUE ET POESIE.

sants les choses les plus abracadabrantes. Je comprends notre maire et nos échevins. Je comprends tout O ma belle Rivière aux Pins... je comprendrais surtout qu'on veuille te faire renaître et qu'on veuille bâtir de l'autre côté de ta rive de belles demeures qui te regarderaient couler. Je ne vois pas du tout ce que des tas de sable, de pierre moulue et de tuyaux de ciment viennent faire à deux pas de ce magnifique centre civique qui nous coûte près de trois millions de dollars, je ne vois pas du tout les avantages qu'en pourraient tirer actuellement les multiples fenêtres panoramiques des magnifiques maisons de la coopérative bâties avec amour par Sylvio Laflamme, échevin de la ville de Boucherville.

Urbanistes de Boucherville que faites vous donc ?... Attention, messieurs, n'oubliez point que le pont-tunnel de Boucherville nous situera bientôt à cinq minutes de St-Jean de Dieu. Il conviendrait donc que certaines gens prennent certaines précautions. Et vous messieurs les batisseurs de cimenteries, où est votre sens civique ? vos projets vous rendent coupables vis-à-vis vos concitoyens d'une malhonnêteté flagrante, car il est toujours malhonnête de faire du tort à son prochain. "Tu aimeras ton prochain comme toi-même", disait Moïse descendant du Sinaï. Vous étaleriez des tuyaux et des tuiles de ciment devant les châteaux que sont vos résidences, messieurs ? Ne faites pas à autrui ce que vous ne voudriez point qu'on vous fit !

Messieurs les échevins réveillez-vous, Et toi Sylvio Laflamme, défends ton oeuvre, car c'est toi au fond le créateur de la Coopérative d'Habitations de Boucherville ; C'est toi qui fut responsable de la qualité et de la beauté des constructions et ton travail fut magnifique parce que l'honnêteté était ton guide ; réveille tes camarades échevins. De l'autre côté de la Rivière aux Pins se trouvent déjà hélas deux erreurs, l'horrible garage municipal et cette boutique de menuiserie. Urbanistes de Boucherville, que faites vous donc ? Qu'avez-vous fait, que ferez-vous, qui servez-vous ? Il est écrit dans les Livres Saints, "Nul ne peut servir deux maîtres" ! Citoyens de Boucherville, riverains de la Rivière aux Pins, réveillez-vous.

Et toi, O ma Rivière Aux Pins, devras-tu dans ton agonie pousser ce cri emprunté aux "Lettres d'une Religieuse Portugaise", "O MON AIME, POURQUOI CRUCIFIER MON AIME EN M'ENLEVANT L'ESPOIR."

Que ceux qui, lisant ces lignes, de honte ou de rage rougiront, prennent garde, ILS SONT LES VRAIS COUPABLES !

DEMOSTHENE.

# COMMISSION

# OPTIQUES

Assemblée de la Commission scolaire de Boucherville, le 1er juin.

Sont présents M. le président G. Savaria, MM. les commissaires G. Tessier, D. Quintal, E. Germain, G. Lafontaine.

**OU ETAIT LA POPULATION DE BOUCHERVILLE, CE SOIR-LA ?**

Quinze personnes assistaient aux délibérations !

Lecture est faite des procès-verbaux du 27 avril, 4 mai, 10 mai, 18 mai et 25 mai. Considérant les comptes à payer, M. G. Lafontaine s'informa comment M. Chabot, secrétaire-trésorier, avait été autorisé à prendre, dans la Petite Caisse, les dépenses d'un voyage à Québec, pour la Commission scolaire, sans qu'il y ait eut résolution à cet effet. M. Lafontaine suggéra : "Quand ce ne serait que pour une simple question de principe, les dépenses de transport doivent être autorisées par une résolution." M. Germain sembla ne pas priser ce rajustement et répliqua vivement : "Dans ce cas, tu apporteras un reçu de la salle Marguerite-Bourgeois que tu avais

louée le 11 janvier 1965." Se tournant vers le secrétaire, il en fit une demande formelle. Quelques paroles s'échangèrent et M. Germain eut ce mot peu élégant : "Imbécile ! Tu donnes ton nom publiquement !"

M. Chabot, secrétaire, informa les commissaires que Boucherville et St-Bruno, seulement, sont à date pour payer leur cotisation à la Régionale. Au-delà de 3 millions sont encore dûs.

M. Tessier profita de cette entrée en matière pour informer l'assistance que dans 99% des cas, les élèves de 7è resteront à Boucherville pour la 8è, en septembre prochain.

Lecture fut fait d'une lettre de la Commission du Tricentenaire : invitation à une participation intense à l'organisation des fêtes du Tricentenaire. M. Tessier suggère qu'une copie soit envoyé à chacun des commissaires.

La parole étant au public, M. Jean-Claude Cuerrier, représentant de la Ligue des Propriétaires, s'informe sur divers sujets. Il fait une remarque, entre au-

tre, sur le "manque de sérieux" : les résolutions sont votées à l'unanimité pour être, très fréquemment, par la suite rescindées. On lui fait réponse que les ordres venant du Ministère sont votés à l'unanimité. Cependant, il n'y a aucune loi obligeant les commissaires à voter les résolutions courantes à l'unanimité. M. Germain répliqua ceci : "Nous avons assisté à l'assemblée de La Ligue. Nous n'avons pas été impressionnés par le sérieux que nous avons trouvé là."

M. Cuerrier poursuit : "Un commissaire travaille sur un chantier de construction de la Commission scolaire. Nous pensons que c'est illégal. J'aimerais avoir une réponse d'après le CODE."

M. Germain répond : "Trouvez-moi une clause qui prouve que je fais affaire avec la Commission scolaire. Lorsqu'on demande des soumissions, il y a beaucoup de critiques, pourtant, lorsque les travaux sont en cours, l'on ne voit personne pour observer les travaux. M. Cuerrier : "Avez-vous

pensé à engager un surveil-

lant des travaux ?" M. Houde se lève et fait une suggestion qui m'a paru remplie de sens : "Il a un moyen terme élégant, dit-il, et de pratique courante. M. le Président peut demander à M. le commissaire Germain de se retirer lorsque la question des écoles sera traitée".

La suggestion de M. Houde m'a paru sensée, mais une impression m'est venue immédiatement : depuis que j'assiste aux délibérations, M. Germain prend peu part aux discussions sur les sujets autres que ceux traitant de la construction des écoles.

Après l'échange de quelques phrases, M. Lafontaine propose qu'on demande un conseiller juridique.

M. Tessier ajouta : "Faudrait dire qu'il travaillait pour Longpré Construction auparavant."

M. Houde demande, à brûle-pourpoint : "M. Germain

a dit qu'il était cireur de bottes (M. Germain avait répondu ceci lorsqu'on lui demanda quelle était sa position, sur le chantier), est-ce ceci qui ira à Québec ?"

L'on sait que M. Germain est assistant du surintendant ou quelque chose d'analogue.

Il est dommage, je crois, que 15 personnes seulement aient assisté à ces échanges d'idées.

René Gaultier.

Résultat de la mise en nomination au poste de commissaire pour la Commission scolaire de Boucherville.

Personne ne s'est présenté contre M. Gérard Savaria; M. Roger Deraspe s'est présenté contre M. Roger Quintal.

# SCOLAIRE

# CONSEIL

Extrait du livre des délibérations d'une séance spéciale du conseil municipal de la Ville de Boucherville tenue à l'Hôtel de Ville, le 31 mai 1966.

Proposé par M. l'échevin Jean Brulé.

Appuyé par M. l'échevin J. Rolland Vallières.

**ATTENDU** que Mme Claire Kirkland Casgrain, Ministre des Transports dans le Cabinet Provincial, a décidé d'entreprendre une campagne de sécurité à travers la province;

**ATTENDU** que ce Conseil appuie entièrement une telle campagne;

**ATTENDU** que le Ministère de la Voirie est à construire la route no. 3 dans les limites de Boucherville et prévoit que ladite route sera construite au même niveau que la voie ferrée;

**ATTENDU** qu'une telle façon de procéder est contraire à la campagne sécuritaire entreprise par le Ministre et met en cause la vie des citoyens;

**EN CONSEQUENCE :**

Il est proposé par l'échevin Jean Brulé, appuyé par l'échevin J. Rolland Vallières et résolu que ce Conseil donne son appui officiel à la Campagne de Sécurité entreprise par le Ministre des Transport et invite celui-ci à étudier sérieusement la politique du Ministère de la Voirie, à l'effet de construire une grande artère de circulation au même niveau que le chemin de fer et fasse les pressions nécessaires pour obtenir que cette route comporte un viaduc selon les plans préliminaires, afin d'assurer aux citoyens de la Belle Province la sécurité maximum sur nos routes et que copie de la présente résolution soit adressée aux journaux pour publication.

EUGENE McCLISH

FELICITATIONS  
A L'ECHEVIN  
Me JEAN BRULE  
PRO-MAIRE



qui, en l'absence du maire, a dirigé en main de maître la dernière assemblée du Conseil de Ville, mardi soir le 7 juin dernier. Il a réussi à maîtriser toutes les situations délicates qu'offraient ces assises tenues en présence d'une foule particulièrement nombreuse, au sujet d'une requête vigoureuse de protestation de la part de divers corps intermédiaires au sujet de l'installation d'industries en dehors des deux parcs industriels "est" et "ouest" de la ville. Bravo, Jean!

Ville de Boucherville  
Town of Boucherville



## AVIS PUBLIC

**AVIS PUBLIC** est par les présentes donné que lors de la dernière séance des membres du Conseil en date du 31 mai 1966, il a été résolu qu'il sera permis à tout contribuable de la Ville de Boucherville, d'arroser les pelouses pendant les dix (10) jours qui suivront l'ensemencement d'une nouvelle pelouse.

Les membres du Conseil sont assurés à l'avance de la collaboration de tous les citoyens.

Donné sous mon seing à Boucherville, le 2ème jour de juin 1966.

EUGENE McCLISH - Greffier.

# DE VILLE

## La Seigneurie

BOUCHERVILLE - SEMAINE DU 6 AU 11 JUIN 1966 - VOL. 2 NO. 23

La Seigneurie... est publiée toutes les semaines par Les Publications Charles Desmarteau Inc., 414, boulevard Marie-Victorin, Boucherville.

Abonnement : \$5.00 par an ou \$8.00 pour deux ans, payable d'avance.

Le ministère des Postes à Ottawa, a autorisé l'affranchissement au numéraire et l'envoi comme objet de la deuxième classe de la présente publication.

Imprimé en offset sur papier journal continu par Richelieu Roto-Litho Inc., Saint-Jean, Québec

Téléphone 655-0505

CHARLES DESMARTEAU, directeur

FERNAND LACOURSE, publicitaire



C.G. DUBE

## AUX QUATRE "S"

Spécialités courantes :

tennis - golf  
bicyclettes  
costumes d'équipes

EQUIPEMENT  
COMPLET POUR TOUS  
LES SPORTS

125 ouest, St-Charles • Longueuil, Qué • 655-5092

674-9823



CERCLE MGR POISSANT  
NO 1025  
Boucherville, Qué.

Comme par les années passées, les Filles d'Isabelle prêteront leur concours pour la clinique de sang de la Croix Rouge qui aura lieu le 20 juin.

Il y a toujours des heureuses parmi nous, et Mme Alice Sabourin le fut agréablement lorsqu'elle fut choisie (pour l'année) mère de l'année en mai. Lucille Desmarteaux ne le fut pas moins lorsque son nom sortie lors du tirage d'un \$25.00, toujours chanceuse!

Et nos jubilaires qui cette année fêtent leur 25<sup>e</sup> anniversaire de mariage, meilleurs voeux et félicitations à Mesdames Thérèse Savaria, Annette Lacaille et Jeanne Brunelle.



**FOYERS NOTRE-DAME**

C'est dimanche, le 12 juin prochain, que les membres des Foyers Notre-Dame et leurs amis se réuniront en congrès autour du Thème Général "Foyer Chrétien '66, à l'Externat Classique de Longueuil. Voici le programme de la journée:  
9:30 - Inscription des congressistes.  
10:00 - Le R.P. Emile Legault, c.s.c., parlera aux couples de

★★★ NOS CORPS INTERMÉDIAIRES ★★★

"FAIS CE QUE DOIS, ADVIENNE QUE POURRA"

Ligue des Citoyens et Propriétaires de Boucherville Inc.



Lundi, le 30 mai dernier, avait lieu l'assemblée générale de la Ligue des Citoyens et Propriétaires de Boucherville. Cette assemblée donna l'occasion aux directeurs d'exposer aux membres le travail qui s'est fait durant l'année. Il nous a fait plaisir de remarquer parmi nos membres la présence de MM. Laflamme et Vallières, tous deux conseillers municipaux et aussi la présence de quatre commissaires de la Commission Scolaire, MM. Lafontaine, Quintal, Tessier et Germain.

A cette assemblée, une décision fut prise par vos directeurs, à la demande des membres présents, soit celle de former une commission dans le but d'étudier les problèmes de sécurité chez-nous. Cette commis-

sion sera formée par M. Yvon Simard, directeur et M. James Davis, membre de la Ligue. Ils feront sans doute un travail qui est d'une grande nécessité pour notre ville, car le semaine dernière paraissait dans un journal de fin de semaine un article sur la sécurité dans Boucherville, lequel article n'avait rien de charmeur pour la population. Nous à La Ligue qui croyons à notre devise "s'unir pour mieux servir" sommes certains de la réussite de cette commission qui verra à ce qu'à l'avenir la popularité ne soit plus ternie par des articles venant de journaux très populaires, même si ces articles sont malheureusement vrais. Nous demandons à tous les membres de bien vouloir collaborer avec nous en nous

informant des lacunes existantes dans leur district en regard à la sécurité chez-nous.

Lors de cette même assemblée, furent tenues des élections pour le choix de cinq directeurs dont quatre sortant de charge, lesquels furent réélus par acclamation plus M. Jacques Viger.

Les directeurs ont élus un nouvel exécutif:  
Jean-Claude Cuerrier Président  
Gérald Héту Vice-président  
Yves Roch Vice-président et publicitaire

Honoré Sénécal Secrétaire  
Roméo Boyer Trésorier  
Bernard Gladu Directeur  
Yon Simard Directeur  
Adrien Hamel Directeur  
Jacques Viger Directeur  
Grégoire Jourdain Directeur  
YVES ROCH, Publicitaire.



Une Assemblée Générale a eu lieu le 1er juin à laquelle assistaient une quarantaine de membres de même que M. le Maire et MM. les Echevins. A cette occasion, deux conférenciers étaient nos invités.

M. Jean-Paul Gravel a été mandaté par la Ville de Boucherville afin de préparer une étude sur les bons et mauvais cotés d'une fusion possible avec les localités environnantes. Ayant amorcé ce travail tout récemment M. Gravel n'a pu nous fournir de chiffres mais nous a exposé la ligne de conduite qu'il entend suivre dans l'élaboration d'un rapport à être soumis au plus tard le 1er septembre 1966.

M. J.P. Létourneau nous a présenté un exposé relatant des situations analogues qui se sont produites récemment dans d'autres régions notamment à Cité Laval. Au lieu d'une fusion imposée trop radicalement, M. Létourneau préconisait plutôt un gouvernement supra-municipal ayant une juridiction d'ensemble sur les services essentiels tout en laissant une autonomie aux municipalités déjà existantes.

Nous nous proposons au sein de la Chambre de préparer un mémoire sur cette question et connaissant à l'avance le travail énorme requis à cette fin, nous sollicitons le concours de quiconque peut nous aider. Toute idée sur ce sujet serait bienvenue. S.V.P. postez à 126 Pierre-Bourger.

Nous sollicitons la participation active de nos membres au Congrès régional le 19 juin. Ce congrès "qui promet d'être intéressant" étant tenu pour la première fois à Boucherville, il serait souhaitable d'y avoir une nombreuse représentation.

EMILE DELAGE.

leur "sacrement de mariage".  
12:00 - Diner libre.  
1:30 - Mme Normand Pinet, psychologue, et M. Normand Pinet, catéchète, approfondiront "la nécessité pour les parents d'avoir une formation chrétienne en profondeur".  
3:30 - Le fondateur des Foyers Notre-Dame, M. Albert Lapointe, p.s.s., fera réfléchir les couples en leur disant "comment le foyer chrétien de 1966 est

appelé à rayonner dans l'Eglise et dans le monde.  
Les trois conférences seront suivies d'un forum.  
5:00 - Une messe sera célébrée par les prêtres qui s'occupent des F.N.D. et sera présidée par l'évêque du diocèse, Mgr. G.-M. Coderre.  
6:15 - Buffet froid.  
Le prix du billet pour toute cette journée est de \$5.00 pour le couple.

Ceux qui sont déjà venus aux Foyers Notre-Dame connaissent l'accueil chaleureux qui les attend. Ceux qui y viendront pour la première fois voudront revivre une expérience aussi enrichissante.  
Les Foyers Notre-Dame vous attendent en grand nombre. Qu'on se le dise!  
Si vous désirez d'autres renseignements, vous n'avez qu'à composer : 655-5086

**C. LETOURNEAU Inc.**

BOIS ET MATÉRIAUX DE CONSTRUCTION  
LUMBER AND BUILDERS' SUPPLY

Gros et Détail

Spécialité: Finition de sous-sol

24 MONK ou LEVIS Tél. 674-4939 LONGUEUIL, QUE.



Clément LETOURNEAU  
Co-propriétaire



Lionel LETOURNEAU  
Co-propriétaire

**CLOTURES**

en section de 8 pieds. Hauteur au choix, 3,4 ou 5 pieds entièrement en cèdre de l'ouest canadien, choix de tissage horizontal ou vertical

**CABANES**

de parterre grandeur 6' x 8' entièrement fabriquée par C. Létourneau Inc. Venez choisir votre modèle et le matériel que vous désirez. Nous la confectionneront suivant vos exigences.

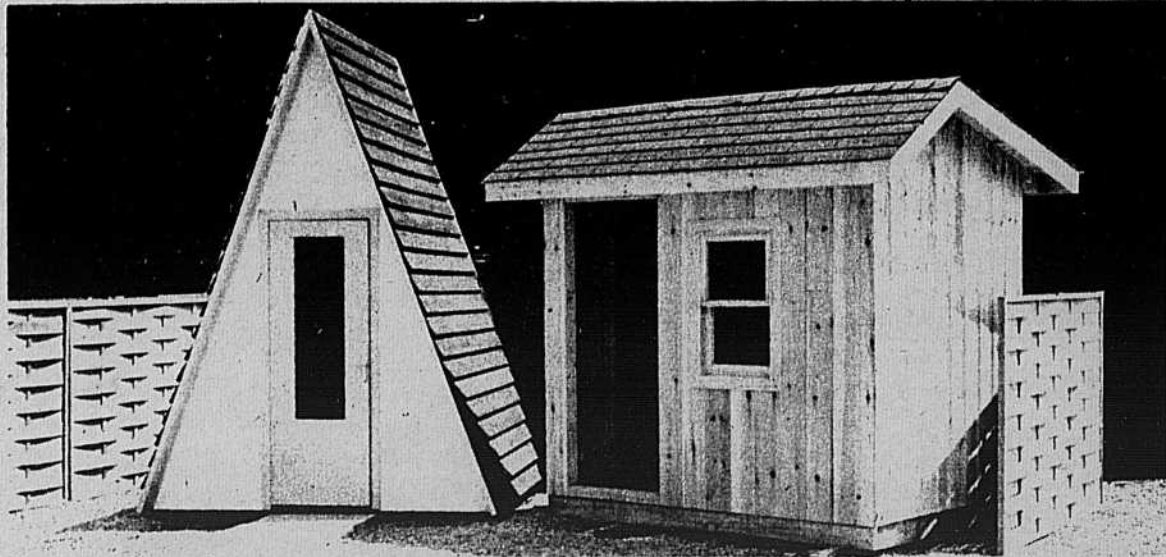

Propriétaires, bricoleurs, un nom à retenir... LETOURNEAU

SOEURS DE  
L'ADORATION  
SACRE-COEUR  
DE JESUS

GARDERIE D'ENFANTS:  
Les Soeurs de l'Adoration vous offrent un service de garderie tous les jours de la semaine, du lundi au vendredi inclusivement, de 9.00 a.m. à 5.30 p.m. pour vos enfants de 3 à 5 ans (pré-maternelle).

Le prix est de .40 de l'heure. Si vous désirez faire garder vos enfants tous les jours de la semaine, il y a un prix spécial à la semaine.

Pour de plus amples renseignements, veuillez communiquer avec le couvent à 655-0861.





P.S. — Sans préjudice à qui que ce soit, nous déclarons endosser toute responsabilité de la publication de cette annonce.

# NOUS AVONS HONTE.

Affirmer que nos Ediles du Conseil Municipal n'ont pas de problèmes dans l'administration de notre Cité, serait ridicule; autrement comment se payeraient-ils le luxe de siéger en caucus privés cinq soirs par semaine en plus de se mettre les nerfs en boule avec leurs assemblées régulières.

Mais ce qui dépasse et désarme la population en général, demeure dans le fait que notre Maire et nos Conseillers relèguent au second plan des questions aussi urgentes et importantes que l'étude et l'adoption du plan directeur d'urbanisme de notre Ville. Cette lacune crée des situations et des embêtements qui vont à l'encontre du bien commun de la population de Boucherville en général et du secteur de la Coopérative d'Habitation en particulier.

En novembre 1963, nous nous faisons une gloire bien légitime d'annexer la Paroisse de Boucherville au vieux village. Je me souviens trop bien des éloges et des fleurs que l'on se lançait de part et d'autre. L'annexion s'était opérée sans friction et la Ville de Pierre Boucher classait par ce fait même,

en superficie, parmi les six plus grandes villes de la province de Québec. Poignées de mains, larges sourires, nous avons réussi un coup de maître, sans référendum, grâce à la coopération des "Pionniers" de Boucherville avec les "Etranges" qui poussaient de plus en plus vers leurs terres.

Ce coup d'éclat commandait de lui-même une planification ordonnée d'urbanisme non pas dans quatre ans, mais tout de suite. De fait, les bases d'un plan directeur furent mises en branle, cependant nous en sommes restés au stage de l'étude; de peur de commettre quelques erreurs, nous avons opté pour l'inertie et la bêtise de ne rien faire. En conséquence, aujourd'hui au plein coeur de la Paroisse Ste-Famille, plus précisément dans le secteur de la Coopérative d'Habitation, nous sommes à permettre l'érection de manufactures, dites petites industries, qui viendront enlaidir ce coin très propre et bien coquet de notre Ville, n'en déplaise à un certain échevin qui un jour déclarait à qui voulait l'entendre que nos maisons de la Coopérative étaient des "caba-

nes". Mais veuillez croire que nous en sommes fiers de nos "cabanes", que notre secteur est des plus jolis et que nous avons embotté le pas comme tout le monde pour ne pas être en reste avec les autres secteurs bouchervillois.

Les photos que vous pouvez admirer sur cette page, nous montrent le ridicule et l'illogisme d'une planification non prévue. D'un côté, des propriétés unifamiliales propres et attrayantes et à quelques pieds de là, en face, sur les bords de notre croupissante Rivière-aux-Pins, des usines de bois et de blocs de ciment. C'est une honte. Et ce qui est pire encore, c'est que le Conseil de notre Ville continue de donner des permis pour d'autres usines semblables, sous prétexte qu'il n'y a pas de plan de zonage accepté pour cette partie de Boucherville autrefois appelée Paroisse. Nos urbanistes, c'est-à-dire nos serviteurs à plusieurs maîtres, ont prévu une petite zone industrielle, en se gardant bien de mettre les intérêts au courant. Et pendant ce temps, les terrains se vendent pour quelque fin que ce soit, des permis sont

émis et la Ville ne peut pas les contrôler; sans compter que certains de nos échevins semblent ignorer tout de cette histoire. Messieurs Les Membres du Conseil, pourquoi avez-vous donc voté un fond industriel de un million de dollars dans les secteurs Est et Ouest de la Ville, si vous êtes pour nous braquer des usines de tout genre dans notre Ville-Type du Canada Français? Pourquoi une telle insouciance et une telle arrogance vis-à-vis les gens de la Coopérative d'Habitation de Boucherville? Administrer, c'est à mon sens considérer non seulement des bouts de rues et de trottoirs, mais aussi le bien-être, le confort et la satisfaction de la population. C'est pourquoi, nous, les résidents de la Coopérative nous nous opposons à de tels projets et nous protestons énergiquement contre l'inertie du Conseil de Ville de Boucherville en face du problème de l'érection d'usines sur la rue Rivière-aux-Pins, face à nos "bungalows". Nous avons honte du désintéressement flagrant de nos Ediles vis-à-vis l'urgence d'adopter le plan directeur d'urbanisme de Boucherville. Nous avons honte d'assister

à l'émission de permis de construction pour des fins industrielles, dans une zone qui n'est même pas zonée, donc sans possibilité de contrôle. Nous avons honte également de ceux qui par leur insouciance contrecarrent les plans d'embellissement et de nettoyage de certains corps intermédiaires pour permettre le jeu de la petite politique. Nous bondissons de colère en face de l'inaction des dirigeants de Boucherville, qui se piquent de vouloir ériger une ville grande, belle et propre mais qui partout permettent un tel sacage d'urbanisme. C'est pourquoi nous exigeons que toute construction d'usine ou de petite industrie soit bannie du secteur de la Coopérative comme de tout autre secteur résidentiel. Ouvrez-vous, Messieurs les Administrateurs, que vous êtes tentés de l'oublier, nous, sommes loin d'être prêts à rendre les armes. Le temps des compte-rendu aura toujours son heure; car nous sommes de meurés fidèle à notre devise: "Je me souviens".

Jean-Claude Jodoin  
Président  
Coopérative d'Habitation  
de Boucherville

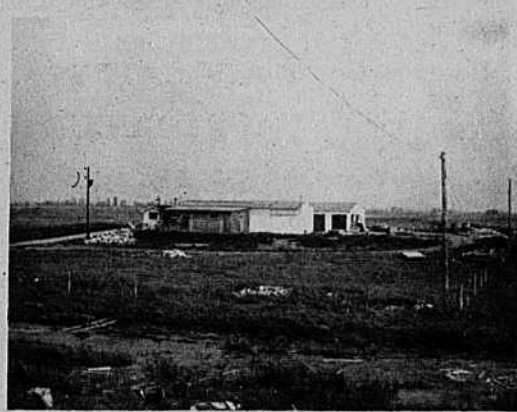

## Les Scouts de Boucherville



### PARTIE DE CARTES

*Optimisme, organisation, travail persévérant, dévouement gratuit et compétent, réponse chaleureuse du public, voilà qui peut résumer le magnifique succès de la partie de cartes des Scouts, Louveteaux et Jeannettes de la paroisse Ste-Famille du 25 mai dernier, en l'école Paul-VI!*

Salle comble, joueurs enthousiastes et extrêmement satisfaits, des prix de table (crème à main "Studio Girl") des prix de présence, remarquables par leur grand nombre (296) leur variété et leur qualité.

Quant aux nombreux tirages, grâce à un choix judicieux, plusieurs personnes visitées par la chance s'en retournèrent comblées, enchantées de leur nouvelle acquisition.

C'est ainsi que dès le premier tirage, Madame Gaspard Blais gagna une très belle et très confortable chaise longue de jardin, Madame Jacques Favreau elle, un magnifique séchoir Lady Schick, console, et Madame Léonard, un B.B.Q. électrique avec moteur et table pour l'extérieur, dons des Amis des Scouts.

Au deuxième tirage, M. Gérard Beauchemin choisit un couteau électrique superbe, M. E. Petit lui, un ouvre-boîte électrique et Madame Edmond St-Louis, un panier à provisions particulièrement intéressant, dons également des Amis des Scouts.

Et au troisième tirage, Madame Dutremble eut le plaisir de gagner un très élégant chapeau de vison noir, gracieusement offert par les fourreurs Brissou Limitée, 1840 Sherbrooke ouest, Ma-

dame Paul Ogleman gagna une très belle bicyclette, don de la quincaillerie Turcotte, rue Marie-Victorin et Madame Bernard Lahaie, un "postiche" de qualité, gentiment offert par M. & Mme Raymond Labadie.

Parmi les prix de présence, Madame Joseph Lefavre choisit un bon d'achat de \$50.00, don de la Maison Charles Desjardins, rue St-Denis, dans le commerce de la fourrure de père en fils, depuis l'année 1877.

Nous voudrions pouvoir mentionner tous les prix de présence véritablement bien choisis et si gentiment offerts par tant et tant de collaborateurs, grâce à qui il nous a été permis de faire plaisir à un nombre imposant de joueurs dans la salle. L'espace nous manque. A eux tous, du fond du coeur, merci. Merci à tous ceux qui d'une façon ou d'une autre ont aidé nos Scouts.

Oui l'union fait la force et cette soirée agréable et constructive en est une preuve évidente pour les jeunes en faveur de qui elle fut organisée!

Elle sera une positive leçon d'entraide dont ils se souviendront alors qu'à leur tour ils auront à aider "leurs Scouts"!

Samedi prochain le 11 mai, il y aura la promesse des petites Jeannettes tandis que celle des Louveteaux se fera le lendemain, dimanche, en l'école Paul-VI.

Nous profitons de l'occasion pour annoncer une rencontre à laquelle tous sont invités, parents, comme Amis des Scouts et qui aura lieu mardi soir prochain le 14 juin à 8 heures, en l'école Paul-VI.

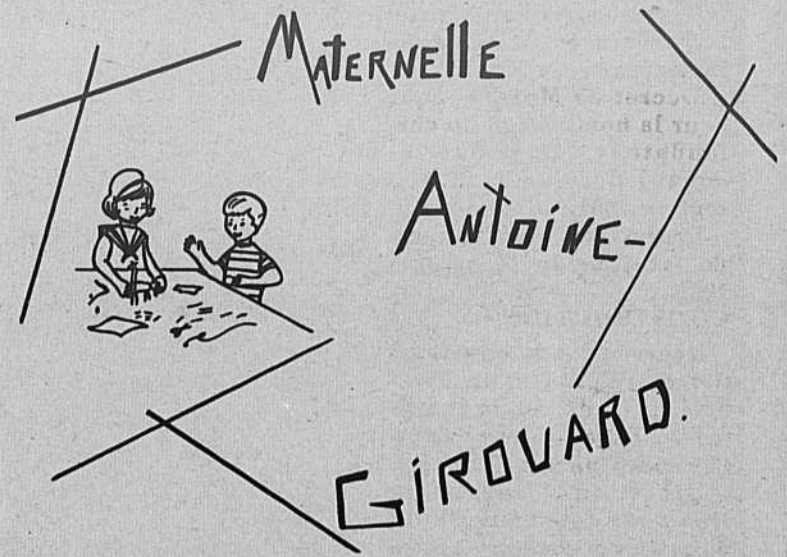

## "RIMES DE NOS PETITS"

CLASSE MATERNELLE (Liette S.-Amand, jardinière)

- "Il y a du vert, dans la mer." (la classe)
- "La lune s'allume." (Alain Vanasse)
- "Les fleurs, sont de toutes les couleurs." (la classe)
- "L'Étoile de mer est dans la mer." (François Leduc)
- "Le capitaine, parle avec Carmen." (la classe)
- "Le bateau va sur l'eau." (Luc Therrien)
- "Un bateau se promène dans l'eau." (Jo-Anne George)
- "Le soleil se réveille." (Vincent Jarry)
- "Le joli bateau fait dodo." (Sylvie Provost)
- "Le bel avion de Monsieur Bouton." (la classe)
- "La gentille poupée est cassée." (Danielle Lehoux)
- "Le petit chat lèche le plat." (Jo-Anne George)
- "Le beau camion est dans la maison." (Pierre Deshaies et Luc Therrien)
- "Le chat Félix mange de la réglisse." (Bernard Coté)
- "Le Père Noël se promène dans le ciel." (Léonard Tardif)
- "La Madame n'uge une banane." (Gilbert Crevier)
- "La brillante étoile, se baigne dans le canal." (François Leduc et Suzanne Allard)
- "Durant les vacances j'irai chez ma tante." (Lise Gamelin)
- "Madame la Tulipe fume la pipe." (Pierre Simon)
- "J'ai vu des fèves dans mon rêve." (Danny Gosselin)
- "J'ai mis des fraises sur ma chaise." (François Leduc)
- "J'ai vu un homme, manger une pomme." (Claude Ruel)



...les pieds dans l'eau du St-Laurent...

On peut bien se construire un trône avec des bâtonnettes, mais on ne peut pas s'asseoir dessus.

Without sentiment there would be no flavor in life.

The best cosmetic in the world is an active mind that is always finding something new.



est votre journal: faites-le lire!

PISCINES - B.B.Q. - BALANCOIRES DE JARDINS

# Ferronnerie Boucherville

Jacques Messier, prop.

637, Marie-Victorin Boucherville, Qué.

655-1389

**FONDATION**

Décret épiscopal érigeant la Paroisse St-Sébastien le 16 septembre, 1961.

Décret de Mgr l'Evêque pour la nomination du curé fondateur, Mr. le curé Edouard Berteau, le 25 septembre 1961.

Décret établissant un corps de fabrique le 13 octobre 1961.

**CONSTRUCTION**

Décret pour la construction de l'Eglise et du Presbytère. Ce décret du 24 septembre faisait suite à une requête des paroissiens.

Décret du 28 septembre 1965 pour déterminer et limiter l'emprunt pour la construction de l'Eglise et du presbytère à \$275,000.-

**COMPARAISON**

1er rapport

En caisse : \$7,021.52  
 population : 389 familles  
 dernier rapport  
 Actif : \$117,785.24  
 près de : 900 familles

**ACQUISITION DU TERRAIN**

En janvier 1962, Les Immeubles Boucherville Inc. cèdent pour la somme de \$1.00, un terrain comme site de la future Eglise.

Première messe à l'Ecole L.-H. Lafontaine le 15 octobre, 1961. A ce temps le presbytère était situé au 20, DeMons. Aussi plusieurs paroissiens s'occupent d'aménager un autel, une sainte table, des vestiaires etc.

**BENEDICTION SOLENNELLE  
 DE L'EGLISE ST-SEBASTIEN**

par son Excellence Gérard-Marie Coderre  
 Evêque de St-Jean de Québec  
 samedi 11 juin 1966 à 4.00 p.m.

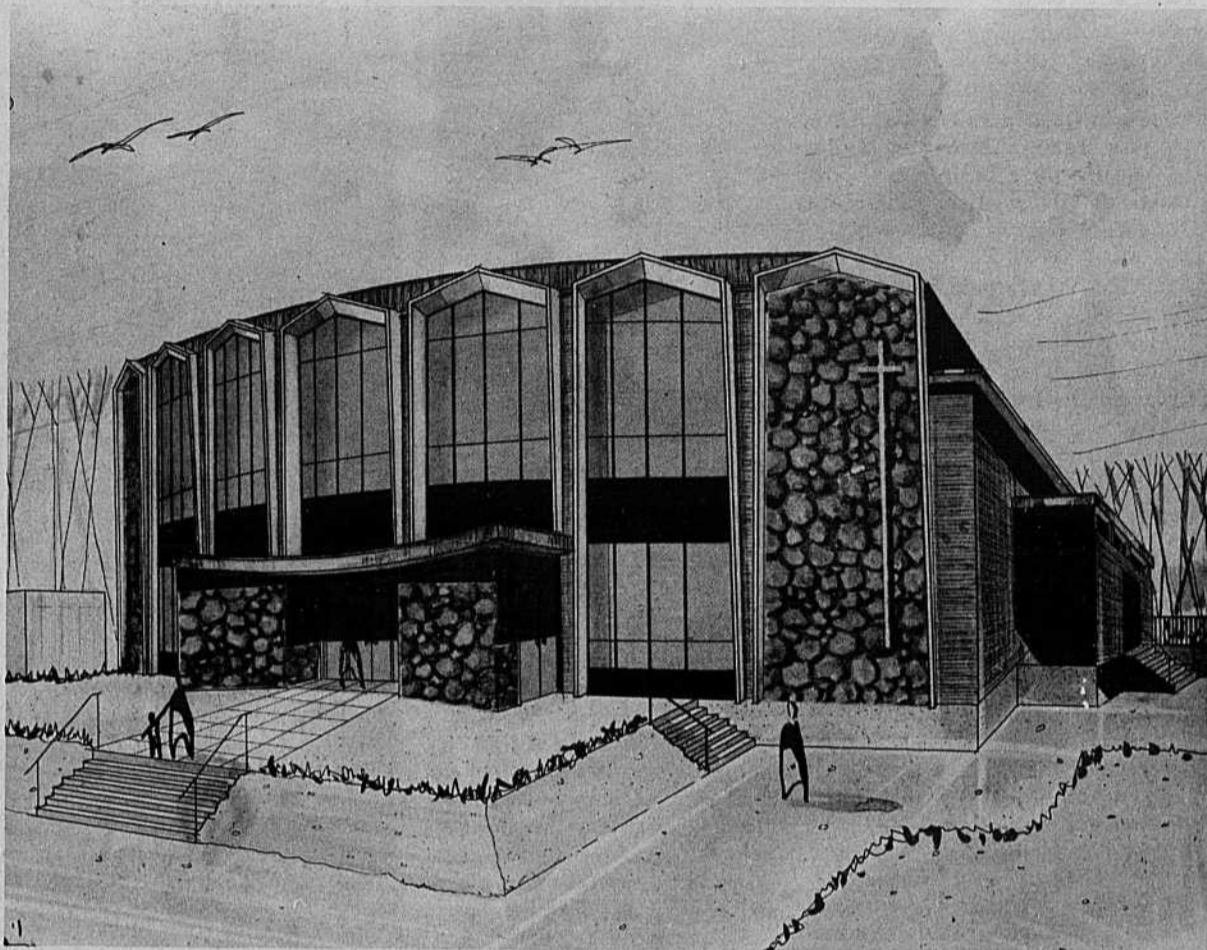

Le 22 octobre 1961, M. le Curé donne un rapport de la quête du premier dimanche soit \$190.50 (Dimanche dernier le 5 juin 1966, la quête dominicale était de \$826.19).

Le 22 octobre 1961, assemblée pour l'élection des marguilliers, anciens et nouveaux. (8 au total).

Furent élus :

Messieurs : Paul Décarie - Frank Lamb - Alexandre Favreau - Joseph Lapointe - Joseph-Aimé Aubertin - André Beauchamp - Jacques Rinfret - Mitchell Anderson.

Les autres marguilliers élus jusqu'au 31 décembre 1965 se nommaient :

Messieurs : Bernard Délisle - Gérald Héту - Omer Carrière.

Selon l'ancienne loi des fabriques, cinq syndicts furent élus et s'appliquèrent aux buts de la construction de l'Eglise. Ce sont : Messieurs : Roméo Boyer - Guy Lafontaine - Roland Coté - Gilles Trempe - Yves Lemieux.

Depuis l'avènement de la nouvelle loi, les nouveaux marguilliers sont depuis le premier janvier 1966 :

Messieurs : Roméo Boyer - Omer Carrière - Adrien Hamel - Gérald Héту - Yves Lemieux - Gilles Trempe.

Il est assez rare qu'une réalisation de construction d'une église soit érigée dans une paroisse de moins de cinq ans de fondation.

*Hommages*

**Claude  
 Lanthier  
 et  
 associés**

**INGENIEURS  
 CONSEILS  
 STRUCTURE**

JEAN SAIA, Ing.  
 Rés. 655-1820

235 est, boul. Dorchester  
 Suite 305  
 MONTREAL  
 Tél. 861-8227

**DIMANCHE LE 12 JUIN, VISITE D'UNE CHORALE MIXTE  
 A ST-SEBASTIEN (MESSE DE 11.15 A.M.)**

A la suite de la dissolution du Choeur "Bellini" par la directrice, il nous fait plaisir de vous annoncer que tous les membres continuent leurs activités sous le nom tem-

poraire de "Choeur Beau Mont". Le nouveau directeur, M.E. Henke, possède une grande formation musicale et sa vaste expérience laisse présager de nombreux succès à ve-

nir. Dimanche le 12, ce chœur mixte viendra à l'église St-Sébastien pour interpréter les chorales de Bach et Les Préludes arr. pour chœur de E. Henke.

*Hommages*

leopold langevin  
 ARCHITECTE

*Hommages*

**Ravary Builders Supply Co. Ltd.**

3835, Notre-Dame est,

Montréal

Tél. : LA. 7-2311

*Hommages*

**Pierre  
 Brossard  
 Ltée**

"Entrepreneur

électricien"

1590, rue Allard,

Ville de Brossard

Tél. : 676-0366

*Hommages*

décoration exécutée par

**DESMARAIS & ROBITAILLE LIMITEE**

60 ouest, rue Notre-Dame

Montréal, P.Q.

845-3194



**LE MUSÉE**

Extrait du volume "Museus de Lisboa" de Fernando Castelo-Branco, p. 23.

Le Musée est, par ses caractéristiques, un élément qui rehausse considérablement la valeur d'une agglomération urbaine; il enrichit son patrimoine artistique et archéologique et il constitue même souvent, de ce point de vue, le principal attrait qu'elle présente. Il constitue, en outre et d'une façon générale, un foyer d'art et de culture comme aussi le prétexte et la justification d'un enrichissement progressif de ce patrimoine. Car il ne se bor-

ne pas à être un édifice où sont exposées les choses précieuses et les reliques du passé, mais il est encore un centre actif d'études de la spécialité à laquelle se consacre un élément culturel dynamique, parmi les plus importants dans la vie spirituelle d'une nation.

Ce ne fut pas un hasard si le premier Musée, digne de ce nom, s'éleva à Alexandrie, une des cités les plus importantes, du point de vue culturel, parmi celles du monde

antique. Il n'y a pas non plus lieu de s'étonner si les nations où la vie de l'esprit atteint le plus haut degré comptent précisément parmi les plus riches du point de vue muséographique. Le fait résulte de la conscience justifiée de ce que représentent le sens et la portée d'un musée dans la vie culturelle d'un peuple au même titre que l'importance de ses bibliothèques et de ses laboratoires.

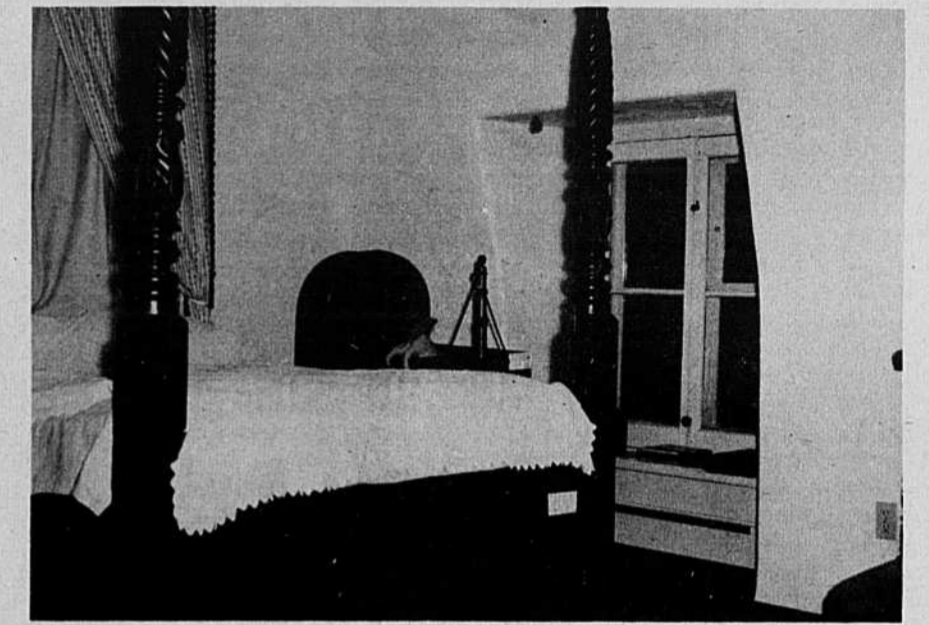
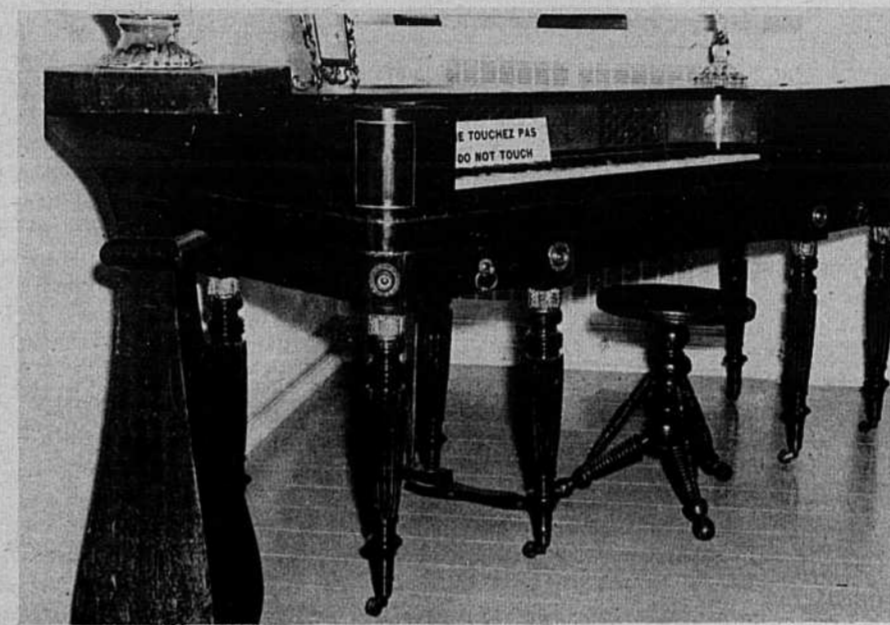
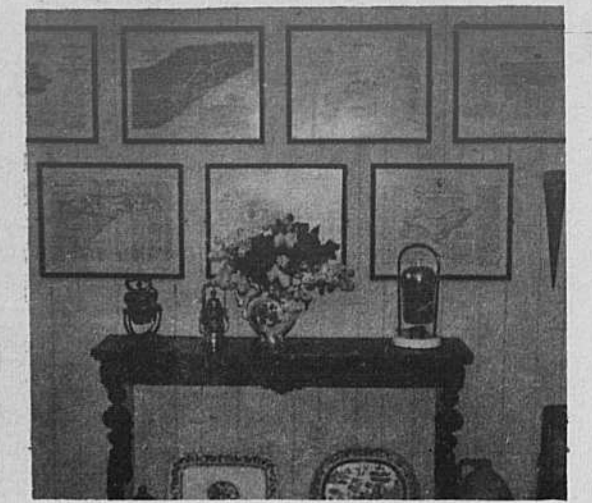
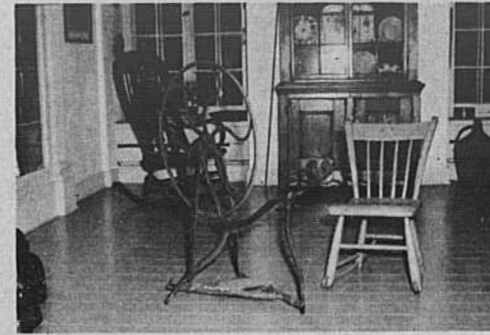
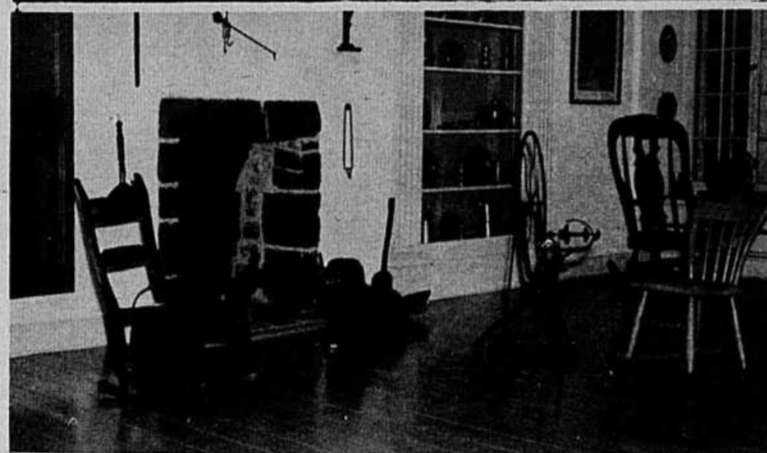
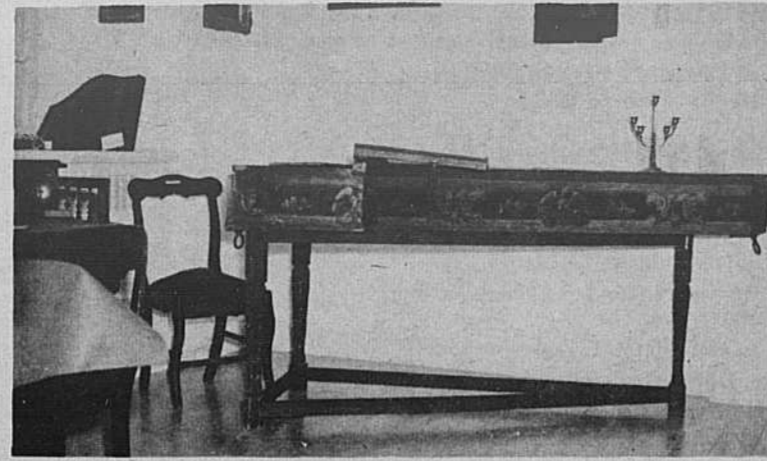

**B O U C H E R V I L L E**  
**VILLE-TYPE DU CANADA FRANÇAIS**

Voyage de la Société Historique de Boucherville  
du 15 septembre au 6 octobre 1966

**Du St-Laurent aux sources françaises**

**TOPONYMIE:**

**JUMONVILLE**

(Joseph Coulon de Villiers, sieur de)  
(1718-54)

Simultanément, M. de Contrecoeur chargeait M. de Jumonville d'aller, avec 34 hommes, à la découverte — en éclaireurs et parlementaires, — muni d'une sommation dont on cite ces passages: "S'il arrivait que, contre toute attente, le sieur de Jumonville eut connaissance de quelques mouvements de l'Anglais sur les terres du domaine du roi, il s'y transporterait et leur rendrait sommation dont nous le chargeons. Lui ordonnons que, dans ce cas, il ait à nous dépêcher, avant de faire la sommation, deux bonnes jambes pour nous informer de ce qu'il aura appris, du jour où il compte la faire et de la réponse. S'il entendait dire que les Anglais sont de l'autre côté de la montagne, il ne passera pas la hauteur des terres, ne voulant en rien les troubler et voulant maintenir l'union qui règne entre les deux Couronnes".

Document qui prouve que les éclaireurs ne portaient point en guerre contre les Virginiens. Le 27 au soir, M. de Jumonville s'arrêta dans un vallon profond et obscur

pour y passer la nuit. Mais les Sauvages alliés avaient prévenu Washington de sa présence en cet endroit. Le lendemain, vers sept ou huit heures du matin le commandant et ses 34 hommes se virent cernés par les Anglais et les Sauvages. Le colonel, voyant les Français se saisir de leurs armes, commanda à son monde de faire feu et lui-même déchargea son fusil. Une seconde décharge suivit bientôt la première. M. de Jumonville, par son interprète, réussit alors à faire entendre à Washington qu'il avait un mandat à lui communiquer. Le feu cessa; c'est pendant que l'interprète lisait ou se préparait à traduire la sommation que M. de Jumonville reçut à la tête une balle qui le renversa mort. Neuf Canadiens furent tués à ses côtés et les autres membres de l'escorte faits prisonniers. Un seul Canadien, nommé Manceau ou Monceau, put s'échapper et courut avertir M. de Contrecoeur de ce sanglant guet-apens.

Les noms de braves tombés auprès de l'enseigne

commandant ont été conservés: De Roussel, de Coec; Caron de Québec; Charles Bois, de Pointe-Claire; Gérome, de Laprairie; Lenfant de Montréal; Paris, de Mille-Isles; Languedoc, de Boucherville; Martin de Boucherville, la Batterie, tambour.

Les prisonniers, expédiés à Londres en trophée, s'appelaient: Drouillon, officier; de Boucherville, cadet; Du sablé, cadet; Louis Paul, de Sorel; Jean-Baptiste Berger, de Varennes; Augustin Bonvouloir, de Longueuil; Nicolas Milles, de Lachine; Ducharme de même, Joseph Brown, de Montréal; Albert Ouimet, des Mille-Isles; Joseph Duchatelet, de l'Assomption; Joseph Labarel, de la Longue-Pointe. Les soldats Berger et Parent, mis en liberté avec leurs compagnons le 17 septembre 1755, racontent dans une déclaration tous les mauvais traitements qu'on leur fit subir en captivité.

Prisonniers envoyés à la Martinique: Girardin, de l'Île-Jésus; Lavigne, de Varennes; Morriseau de Re-

pentigny; Trouin de même; Collet de Charlesbourg; Homier de Montréal. Prisonnier détenu en Virginie: Laforce.

Le 11 octobre 1745, M. de Jumonville avait épousé à Montréal Marie-Anne-Marquerite fille de Jean-Pascal Soumande et d'Ursule Leverrier et en eut cinq enfants entre autres: Joseph, né le 6 mars 1748, et décédé le 21 mai 1760; Charlotte-Amable, née le 16 août 1754. Le 28 juin 1760, le chevalier de Lévis s'associa à M. de Vaudreuil pour solliciter son admission à Saint-Cyr. Elle y entra en 1772 et en sortit le 22 juillet 1774, mais pour se faire Religieuse au couvent des Bénédictines. Sa mère s'était mariée à Montréal, le 15 décembre 1755, avec Jean-Pierre Bahoie de Barraute, capitaine au régiment de Béarn, lequel se battit aux Plaines d'Abraham et à Sainte-Foy: le 12 mai 1760, dans une escarmouche, il fut blessé à la tête d'un éclat de bombe et il décéda le 20 à l'Hôpital-Général laissant une fille.



LE MANS. — Place du château Le Grabotaire, 16è s. — à droite

la Maison du Pèlerin, 16è s. — Marie de Médicis y séjourna en 1614.

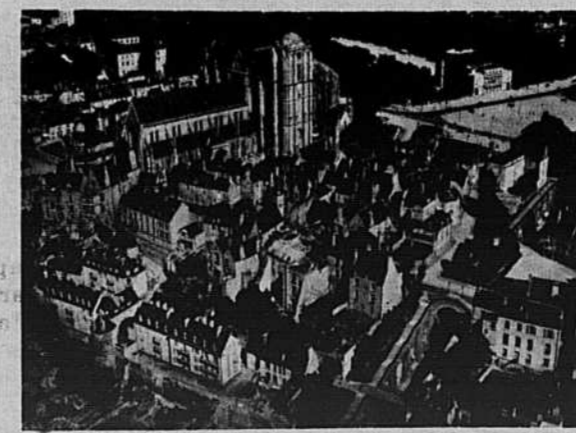

LE MANS. — La cathédrale St-Julien, 12è s. et 14è s.



R. P. Julien Déziel, O.F.M.,

**LE MANS**

Le Mans fut la capitale de l'ancienne province du Maine. C'est du Maine du 17<sup>e</sup> siècle que sont venus en Canada 113 fondateurs de familles entre 1608 et 1700, d'après l'historien Lortie. Cependant il semble difficile d'identifier avec certitude tous ces colons comme étant du Maine plutôt que d'une province limitrophe. Parmi les noms les plus connus dont les origines remontent au 17<sup>e</sup> s. on compte, selon B. Sulte, (Hist. des C.-Fr. III) les Chauvin, Beaudry, Beaudoin, Beauvais, Foucault, Laforest, Hurtibise, Lecomte, Leroux, Massé, Nocher, Péchart, etc.

Le Maine a toujours été une province aux limites incertaines, ayant été souvent morcelée par ses entrepreneurs voisins, l'Île de France, l'Anjou, la Normandie et la Bretagne. Son noyau central a malgré tout conservé une unité qu'elle avait déjà au temps de Gaulois antiques, deux ou trois siècles avant notre ère. Elle fut conquise par Crassus, lieutenant de César, 1<sup>er</sup> siècle avant J.-Ch. La place actuelle du Mans a vu s'intaller résolument les Romains, puis elle a connu la montée du christianisme, les invasions barbares, les développements donnés par les moi-

nes et les évêques, l'encouragement admiratif de l'empereur Charlemagne. Le Moyen-Age y fit merveille par son architecture romane et gothique. Il faut voir N.-D. de la Couture (XI<sup>e</sup> s.) la cathédrale (12<sup>e</sup> au 14<sup>e</sup> s.) la Maison et la rue de la Reine Bérandère, épouse de Richard Coeur de Lion, le Grabotaire (aujourd'hui évêché) du 16<sup>e</sup> siècle, la maison de Scarron. La province du Maine passe pour refléter au mieux "la singularité et l'aventure millénaire" du pays de France. (Launay, les Prov. de France, Ode, p. 139)

# Soleils d'antan

Les constellations clignent dans le ciel comme de beaux feux de balises. Si nous partions en chasse-galerie? Empruntons la voie lactée!

Pays d'immensité, que le Canada! Pays de violence, aussi. Violence des aborigènes qui furent orgueilleux et libres; violence des fauves, des cours d'eau, de la végétation forte, des saisons.

Le climat est brutal, avec des étés chauds et lourds, des hivers rigoureux. Gatien Lapointe dit: "L'été est un bonheur excessif, l'hiver est une bête qui souffre et qui s'ennuie".

Le Climat de Varennes est de type fortement continental. Les gelées tardives de mai et précoces de septembre sont à redouter. La période de végétation pour les plantes cultivées s'étend environ 130 jours.

Saviez-vous que le bassin du Saint-Laurent est une des voies des tornades venant des Antilles? Benoit Brouillette raconte un fait peu commun qui s'est déroulé en 1892. Laissons-lui la parole:

"A propos de vent, il convient de rappeler un événement catastrophique, qui a laissé un souvenir vivace chez tous ceux qui habitaient Varennes en 1892. Il est survenu en date du 14 juin, un cyclone dévastateur. On vit brusquement s'assombrir le temps sur l'heure du midi. La tempête, venant du sud-ouest, frappa le rivage de Varennes vers deux heures et demie de l'après-midi. Le tourbillon ressemblait à une colonne de fumée au-dessus du fleuve. Un bruit, semblable à un roulement de tonnerre, jeta l'alarme. On craignit un moment que le "Rivière-du-Loup" ne rompit ses amarres au quai. Le cyclone ébranla les maisons du village, arracha plusieurs toits, tordit des arbres et racla le gazon. Le plus gros des dégâts se produisit dans le rang de la Picardie, où plusieurs maisons furent rasées, sans perte de vie heureusement. Un orme de 2 pied de diamètre fut scié à la souche et emporté par le vent. Un bloc erratique énorme fut projeté du fond d'un fossé sur le rebord.

La tornade gagna rapidement la Butte-aux-Renards, traversa la neuvième concession en abattant une rangée d'arbres dans la forêt et se termina à Saint-Marc sur le Richelieu. Il est rare qu'un tel phénomène prenne tant d'ampleur sous nos latitudes."

On a déjà parlé du sens du mot Varennes, accroché au nom de René Gaultier, 1er seigneur de notre municipalité. Ce mot n'a aucun rapport avec la richesse inouïe de la plaine du Saint-Laurent du début de la colonie, ni avec le contraste violent des saisons et des sautes de température, si l'on s'en tient à sa définition étymologique. L'un des Berrichons de Georges Sand dit: "chetys pays, terre de varenne, c'est maigre"... Dans son étymologie propre, varenne est synonyme de garenne et vient du bas latin WARENNA, mot issu du germanique. Or, garenne veut dire étendue de terrain sableux et inculte, où les lapins se multiplient à l'état sauvage. Au Moyen-âge, la varenne tourengelle signifiait "la maigreur des sables insubmersibles"

"Varenne" a emprunté par la suite, en France même, une signification toponymique différente de son sens étymologique. Ce mot désigne plusieurs communes françaises. Roger Dion, géographe français, a préparé une thèse sur le Val-de-Loire. Il nous apprend ainsi qu'une partie de cette vallée prend le nom commun de Varenne, "souvent écrit et prononcé "varanne". Il explique ainsi par la suite de quelle évolution le nom de varenne, partout ailleurs synonyme de sables infertiles a pu s'associer ici à l'un des territoires les plus richement cultivés de la France entière. "Le nom de Varennes s'est finalement étroitement associé, dans l'esprit des populations rurales de la Touraine, à l'image des cultures minutieuses et morcelées qui se sont répandues, au cours des temps modernes, sur la plaine de la Loire."

Le hasard fait très souvent bien les choses! René Gaultier de Varennes, premier seigneur du fief qu'était alors notre municipalité, n'aurait pu choisir site plus splendide et plus productif, pour immortaliser son nom! Le Varennes canadien est le frère, d'une manière géographique et toponymique, de la varenne française des environs de Tours.

Benoit Brouillette explique: "On est même enclin à croire que le fondateur de Varennes au Canada tire son nom du terroir du Val-de-Loire. En effet, le R. Père Le Jeune, dans son Dictionnaire Général du Canada, tome 11, p. 755, nous apprend que René Gaultier, Sieur de Varennes, descendait d'une famille originaire d'Angers, anoblée sous Jean II le Bon, en 1354. Il venait de la commune de Bécon, située à 15 milles à l'ouest d'Angers. Il n'y a rien d'étonnant que cette famille, parce qu'elle vivait dans le Val-de-Loire, ait pris le nom de Varennes, lui-même issu du terroir de cette région; elle a peut-être habité l'ample demeure rurale, dont parle le géographe Dion".

Nos pérégrinations en chasse-galerie nous permettent de vivre une odyssée extraordinaire! La prolifique Histoire de Varennes étonne, fascine, soulève l'admiration et la fierté. Soyez des nôtres pour le prochain périple autour de la région varennoise!

Doris Horman.

# V A R E N N E S

Résultat de la mise en nomination, lundi le 6 mai, pour le poste de commissaire à la Commission scolaire de Varennes:

MM. de Martel et Bénard, qui étaient déjà commissaires, se sont présentés de nouveau.

Il n'y eut aucun autre nom de suggéré.

Donc, il n'y aura pas d'élection.

*L'ennui: Un vide empli de persistance.*

*Il n'est pas un être humain vraiment adulte qui ne puisse réparer l'irréparable et combattre le pouvoir corrosif de la haine.*

*Epouse excédée, à son mari: J'attends avec impatience le jour où ta situation au bureau te permettra de passer ta mauvaise humeur sur ton personnel.*



MUNICIPO

Session spéciale du Conseil de la Paroisse, 25 mai 1966.

M. le Maire Guy de Grosbois préside l'assemblée. A la table des conseillers ont pris place MM. Laurent Bacon, Jean Bissonnette, Ls.-Philippe Dalpé, Jean-Claude Rémillard, Armand Colette et Ls.- Aimé Langlois.

## OUVERTURE DES SOUSMISSIONS

North American Asphalt Paving Co., Montréal. \$9,798.50  
Bau-Val Inc. Jacques-Cartier. \$10,058.60  
R. Pelletier Inc. La Prairie. \$13,533.82

Il est proposé que les soumissions soient remises aux ingénieurs-conseils Lalonde Girouard & Letendre, pour étude.

## CE PANNEAU RECLAME

EST UNE LAIDEUR:

Les visiteurs qui entrent dans notre municipalité par l'ouest doivent avoir une bien piètre opinion de notre village. Frère Marie-Victorin en a décrit la "verdure immarcessible". Pourtant, ce n'est pas la verdure immarcessible qui frappe le touriste traversant le pont de la rivière Saint-Charles; c'est un panneau-publicitaire affublé d'une caricature et broyé à 45 degré. Cette annonce sans goût dissimule et entache le site de jolies demeures.

M. Rolland Riendeau écrit au Conseil de Paroisse, le priant de faire enlever cette sordité. Les conseillers ont jugé bon, plutôt, de demander à M. P. P. Beaudry, propriétaire de l'annonce et du terrain, de la faire réparer.

J'ai de l'estime pour nos conseillers et je n'ai pas assisté aux délibérations précédant cette résolution. Cependant, à titre strictement personnel, je désapprouve cette résolution. Elle vient en contradiction avec un règlement que le Conseil de Paroisse votait, le 12 décembre 1960, et qui se lit comme suit:

Règlement 327, article 6:

"L'exhibition, le transport ou la distribution de toutes bannières, placards, annonces quelconques dans ou sur les rues, allées, trottoirs et places publiques dans la municipalité, constitue une NUISANCE".

Doris Horman.

## VARENNES ET EXPO 67:

On en a parlé et on en parlera plus que jamais: des îles ont immergé du fleuve sur lesquelles se dressent le squelette de construction super-modernes. Expo 67! Et Varennes est dans le rayonnement immédiat de ce site!

Une lettre fut envoyée à M. le Maire, signée par M. Jacques G. Archambault, coordonnateur-relations publiques de la Co. canadienne de l'exposition universelle. Ce communiqué traite des bénéfices que peut apporter Expo 67 aux municipalités.

Il a été proposé qu'une demande soit faite à M. Jacques G. Archambault de déléguer un conférencier à Varennes afin de discuter avec les membres du Conseil, les possibilités d'aménagement d'un parc. Il est possible que cette rencontre ait lieu le 7 ou 8 prochain, au bureau du secrétaire-trésorier.

## EPANDAGE D'HUILE

SUR LES ROUTES DE

LA PAROISSE:

Il est résolu qu'une demande soit faite au Ministère de la Voirie de faire, dans le plus bref délai, l'épandage d'huile sur tous les rangs de la Paroisse. L'on sait que la voirie a procédé à l'élargissement de plusieurs routes et qu'il y a eut épandage de pierres sur d'autres rangs de la Paroisse. L'une des raisons principales à l'épandage d'huile est la sécheresse qui sévit présentement et qui rend les routes poussiéreuses et presque dangereuse pour la circulation.

## INSTALLATION DE LUMIERES:

Une demande sera faite à l'Hydro-Québec d'installer 8 nouvelles lumières de rues aux endroits suivants: Montée Ste-Julie coin Pays Brûlé; Montée Ste-Julie coin Rivière aux Pins: (2) Montée Ste-Julie coin Rang du Lac; Montée de la Baronie coin rang Baronie; Montée Prairie coin chemin Picardie; Montée des Carrières et rang Picardie; Montée des Carrières et Petit Bois.

## SUN LUCK RESTAURANT

MEILLEURS METS CHINOIS — LIVRAISON RAPIDE — LICENCE COMPLETE  
BEST CHINESE DISHES — RAPID DELIVERY — FULLY LICENSED  
REPAS D'HOMMES D'AFFAIRES — BUSINESS LUNCH

**643 MARIE-VICTORIN      TÉL.: 655-1383-4**

POUR VOS ACCESSOIRES ELECTRIQUES, C'EST CHEZ:

CHOIX LE PLUS COMPLET DE LA RIVE-SUD.

869 ouest, CURE POIRIER

# M D E

## ACCESSOIRES ELECTRIQUES

OUVERT LES MARDI, JEUDI ET VENDREDI SOIRS

QU'IL VOUS FAUT ALLER.

674-3148

## SONDAGE D'OPINIONS

— Quels avantages verriez-vous dans la fusion de la Paroisse et du village d'une municipalité?  
**Réponse: M. A.-Albert Dalpé, ex-conseiller: Pour l'expansion, le développement, la fusion est la chose primordiale.**

— Quels désavantages?  
**Réponse: M. A.-Albert Dalpé: Les problèmes étant étudiés sérieusement depuis au-dlà de 3½ ans, je n'y vois aucun désavantage. Je suis certain que la population peut faire confiance aux administrateurs actuels de la Paroisse. La Chambre de Commerce a fait des études approfondies avec l'aide du sous-ministre, M. Doucet et ses adjoints. Si l'on reste tel quel, c'est alors l'arrêt complet de tout! On n'est plus en 1900!**

— Quels avantages verriez-vous dans la fusion de plusieurs municipalités de la Rive-Sud?  
**Réponse: M. A.-Albert Dalpé: Je commencerais par la fusion intérieure, c'est-à-dire, de notre municipalité, avant d'étudier la possibilité de la fusion extérieure.**

— Avez-vous pris connaissance du Bill 13?  
**Réponse: M. A.-Albert Dalpé: Oui.**

— Quelle en est votre impression générale?  
**Réponse: M. A.-Albert Dalpé: Notre avenir tient au**

**Bill 13.**

— De prime abord, le mot fusion signifie-t-il pour vous, augmentation de taxe?  
**Réponse: M. A.-Albert Dalpé: Non. Au contraire, je crois que nous aurions une diminution de taxe. Nous avons 42 à 44% de terres en spéculation et nous aurons une perte énorme de ce côté-là, tant que nous ne serons pas fusionnés.**

— Une minorité de contribuables assistent aux assemblées. Pourquoi?  
**Réponse: M. A.-Albert Dalpé: Manque d'intérêt et manque d'esprit civique. Lorsque les contribuables sont touchés par un problème personnel, ils sont intéressés. Autrement, non. La mesquinerie empêche beaucoup la coopération.**

— Un forum sur le sujet de la fusion vous intéresserait-il?  
**Réponse: M. A.-Albert Dalpé: Des forums ont été faits dans la Paroisse, dans chacun des rangs, au cours de l'été 1965. Ils ont été très réussis. Les gens se sentaient à l'aise parce qu'ils étaient par petits groupes. Ils ont posé quantité de questions à M. le Maire.**

— "Sondage d'opinion" se poursuivra la semaine prochaine.  
**Réponse: M. A.-Albert Dalpé: Des forums ont été faits dans la Paroisse, dans chacun des rangs, au cours de l'été 1965. Ils ont été très réussis. Les gens se sentaient à l'aise parce qu'ils étaient par petits groupes. Ils ont posé quantité de questions à M. le Maire.**

— Un forum sur le sujet de la fusion vous intéresserait-il?  
**Réponse: M. A.-Albert Dalpé: Des forums ont été faits dans la Paroisse, dans chacun des rangs, au cours de l'été 1965. Ils ont été très réussis. Les gens se sentaient à l'aise parce qu'ils étaient par petits groupes. Ils ont posé quantité de questions à M. le Maire.**

— "Sondage d'opinion" se poursuivra la semaine prochaine.

Doris Horman,  
652-2708

## CAUSERIE DE COMMISSAIRE

Pour le secondaire, il y a eu changement d'horaire de classes pour l'année 1966-67. En ce qui concerne Varennes, voici ce qui en est:

1 — Les 8ième et 9ième, filles et garçons: à l'école Marie-Victorin, horaire de jour régulier.

2 — Les 10ième et 11ième, garçons à Gérard-Filion, Jacques-Cartier. Horaire: 1:15 p.m. à 6:30 p.m.

3 — Les 10ième et 11ième, filles à l'école St-Antoine de Longueuil. Horaire: 1:15 p.m. à 6:30 p.m.

4 — Les 12ième, garçons et filles, collégiales et commerciales à l'externat Classique de Longueuil. Horaire: 3: p.m. à 9 p.m.

M. Jasmin a expliqué que les changements d'horaire ont été faits pour que les jeunes soient plus tôt à la maison. Naturellement, de cette façon il y a quand même quelques inconvénients, car les enfants ne prendront pas de repas à l'école, et les activités dirigées ainsi que les périodes d'études seront retranchées afin de laisser tout le temps disponible aux cours. C'est spécifiquement un programme pour l'an prochain seulement, car pour septembre 1967, avec les polyvalentes, tous les enfants devraient être de jour... on nous l'affirme!

Le 1er juin, j'ai assisté à la réunion de l'Union de Familles de Varennes. Comme commis-

saire, je m'intéresse naturellement aux divers groupements de parents. Que ce soit: Associations Parent-Maitres, Unions de Familles, Parents-Educateurs, Famille-Ecole, Parents Catholiques, je pense que ces mouvements sont tous basés sur les loisirs, le bien-être et l'éducation de nos enfants. Mais quand on y pense bien, il semble que plus les groupes sont divers et nombreux, plus les forces des parents sont divisées et ainsi moins puissantes, parce que moins concentrées.

Bien sûr, au Québec, nous sommes plus jeunes dans tous ces mouvements, qui en général sont créés par les besoins immédiats d'une communauté. De nos jours, notre communauté Québécoise s'étend à travers la province sur un énorme territoire, dû à la Régionalisation de nos écoles, donc les mouvements de parents devraient suivre le même courant, puisque les problèmes, s'ils ne sont pas tout à fait identiques partout se ressemblent par certains points.

Si c'est vrai que "L'Union fait la Force", quand cette force est bien dirigée, nous en bénéficions, et en tant qu'adultes, nous devrions être assez conscients de nos devoirs pour appuyer de notre présence et de nos idées, les diverses associations qui essaient de nous aider.

Mme Yvette Delisle,  
Commissaire.

## LUMIERE SUR L'IMPOSITION DES TAXES SCOLAIRES PAR LE MINISTRE DE L'EDUCATION

Pour les intéressés qui n'auraient pas eu l'occasion d'assister à toutes les sessions de la Commission scolaire et de suivre les délibérations qui nous apporteront notre taux de taxe scolaire, en juin, en voici un résumé succinct:

Le 21 septembre 1965, la Commission scolaire, par l'entremise de son secrétaire-trésorier, expédiait le budget au Ministère de l'Éducation.

Ce dernier répondit le 14 mars 1966, demandant \$1.92. Il s'était basé sur l'ancien rôle d'évaluation de la Commission scolaire qui était de \$19,083,460.00; le rôle devant servir pour l'imposition des taxes scolaires 1965-1966 se chiffre à \$21,700,520.

Dans sa réponse du 14 mars 1966, le Ministère avait élaboré un montant de dépenses non-admissibles au TOTAL de \$88,543.00. Ces dépenses consistent, de façon générale, en des dépenses de salaires au-delà des normes du Ministère. Ce montant inclue celles de la Régionale imputées à Varennes et celles de Varennes même.

La masse totale des salaires non subventionnables, pour Varennes même, s'élevait à \$13,603.00. Le secrétaire-trésorier téléphona pour demander des explications à ce sujet et instruire le Ministère que, dû à la construction particulière de l'école Labarre, nous avons droit à trois directeurs. La masse totale des salaires dépassant les normes du Ministère a donc été réduite à \$2,309.00.

D'autres montants furent retirés des dépenses dites "non subventionnables", et acceptées par le Ministère: les dépenses à l'item "Cafétéria" (vaisselle, etc.), au montant de \$150.; "Autres services éducatifs", au montant de \$251.00; etc.

Il ressort donc de cette étude de nos commissaires en date du 21 mars que les dépenses non subventionnables LOCALES se chiffraient à \$3,557.00; et que celles que la Régionale nous demandait se montaient à \$73,291.00.

Notre Commission scolaire considère que ces dépenses de \$73,291.00, ont été imposées en se basant sur l'évaluation totale de la municipalité scolaire et non pas sur le nombre d'élève inscrits à la Régionale. Cette façon de procéder n'est pas conforme à l'article 496K de la Loi de l'Éducation.

En ce 21 mars 1966, le Ministère de l'Éducation a donc été prié de procéder à une révision du taux normalisé de la Commission scolaire de Varennes et de répartir les dépenses non subventionnables de la Régionale selon la Loi 496K.

Le 7 avril, une lettre du Ministère affirmait qu'ils acceptaient le budget au taux de \$1.87. Or, ce taux calculé sur le nouveau rôle d'évaluation, équivaut à \$1.69 environ, sur l'ancien rôle. L'on

sait que l'an passé, le taux était de \$1.65.

A la séance du 13 mai, nos commissaires renouvelaient des emprunts au montant de \$250,000.00 et contractaient de nouveaux emprunts au montant de \$100,000.00, afin de payer les dépenses courantes d'administration, en attendant l'octroi du Ministère. Il fut proposé, à cette session, que le secrétaire-trésorier soit autorisé d'informer le Ministère que la Municipalité scolaire de Varennes n'accepte pas le taux de \$1.87 pour deux raisons: 1 — Le Ministère n'a pas donné suite à la requête des Commissaires en date du 21 mars, demandant une répartition plus équitable des dépenses non subventionnables de la Régionale et la révision du taux normalisé. 2 — Le Ministère n'a pas fourni les bases de calcul qui ont servi à l'établissement de ce taux.

Le 19 mai, le secrétaire-trésorier recevait un chèque au montant de \$103,700.00, représentant le premier versement de la subvention "d'équilibre de budget" pour l'année 1965-66, la subvention totale ayant été établie à \$138,216.00.

Il se trouve que le Ministère demande une vingtaine de cents de plus que l'an dernier, pour défrayer le coût des dépenses non-admissibles de la Régionale. Et ces dépenses non subventionnables de la Régionale, contrairement à la Loi de l'Éducation 496K, sont réparties sur l'évaluation totale de la Municipalité scolaire, et non au prorata du nombre d'élèves varennois fréquentant la Régionale.

Les délibérations se poursuivent et nos commissaires tiennent à leur point de vue. Nous devons les en féliciter!  
 Doris Horman.

## COIN DU POETE

CARAVANE ÉTOILÉE



Comme un bateau d'argent voyagent les étoiles,  
 Immenses petits ports où accoste la nuit.  
 Les flots du firmament, sous un jour où tout fuit,  
 Au milieu des flambeaux, décorent cette toile.

Leurs feux percent le noir, déchirent ce beau voile,  
 Dont le sang vif et clair s'obscurcit à minuit.  
 Leurs reflets en faisceaux, comme un encens béni,  
 Badigeonnent les eaux, y plongent, s'y dévoilent.

Ce cortège éternel qui sillonne le ciel  
 Carapace le fond de ce toit sans soleil,  
 Où à toute heure éclot la destinée d'un âge.

Que ces cierges de feu, comme des souvenirs,  
 Apaisent la douleur de nos profonds soupirs!  
 Rivière de diamants, poursuis ton long voyage.

Pierre Carier, 17 ans



**G.E. Bureau**

Horloger — Bijoutier

292, rue Ste-Anne  
 Varennes



TOUT POUR LA CONSTRUCTION

Tél.: 652-2927

2928



**René Thomas & Fils**  
 INCORPORÉ

MATERIAUX DE CONSTRUCTION  
 QUINCAILLERIE

77, rue Ste-Anne

Varennes, P.Q.

# Récréation



Les Productions Ray-Mi vous présentent:

## "Gervaise"

compositeur-auteur-interprète de:

### "Il est parti" & "Tu me reviendras"

sur étiquette RCA Victor No. 57-5702

Arrangements et direction musicale: Michel Meunier

Ce 45 tours est la première réalisation des productions Ray-Mi

qui se sont données pour but de présenter des compositions canadiennes interprétées par des artistes Canadien

Nous croyons sincèrement vous offrir une production

"Bon Commercial"

au rythme des

"11-100 Jeunes"

## Grandiose spectacle de ballets et de danses russes au Centre Civique de BOUCHERVILLE.

Le Centre Civique de Boucherville est heureux d'annoncer un grand spectacle de ballets folkloriques et de musique russe avec la participation de la troupe GOUSLI.

Ce groupe Russo-Canadien est dirigé par Verra et Genadij Adrianow. Le directeur musical du groupe est D. W. Trigg.

Ce groupe, haut en couleur, est composé de 60 musiciens et danseurs et donnera un spectacle d'une durée de plus de 2 1/2 heures au Centre Civique de Boucherville, mercredi, le 15 juin prochain. Le répertoire présenté sera puisé dans les danses folkloriques de toutes les régions de la Russie de même que de l'Europe et de l'Asie occidentale. Les chansons folkloriques russes sont interprétées par la chorale des jeunes filles sous l'accompagnement d'orchestre d'instruments de musique folklorique. Les costumes utilisés pour ce spectacle sont d'authentiques costumes et ils sont représentatifs du plus important groupe ethnique des vastes territoires de la Russie. Les costumes sont la création de

Mme Adrianow, avec l'assistance de Mme C. Tramsek, la costumière du groupe.

Depuis sa fondation, ce groupe a donné plus de 200 représentations publiques et les spectacles ont été donnés dans les grandes villes nord-américaines, tel que Montréal, Ottawa, Toronto, New-York et autres. L'orchestre qui est dirigé par M. Trigg interprétera de nombreuses pièces folkloriques et à noter que le public aura l'occasion d'entendre un ensemble de Balalaika assez réputé. La chorale des jeunes filles a été formée en 63 afin de permettre à la troupe d'interpréter une variété de belles chansons dont la Russie est reconnue. A noter que l'ensemble GOUSLI est l'unique ensemble folklorique en deçà du rideau de fer qui couvre tous les aspects du folklore russe.

Donc, c'est un spectacle de première valeur qui sera présenté mercredi, le 15 juin prochain au Centre Civique de Boucherville. Déjà les billets sont en vente au guichet du Centre Civique et on peut les réserver par téléphone en communiquant à 655-1371, local 61 ou local 58.



TÉL.: 655-1694



**JEAN-JACQUES SAVARIA**  
BATTERIES - PNEUS - TOWING  
MÉCANIQUE  
534, BOUL. MARIE-VICTORIN  
BOUCHERVILLE, QUÉ.

### INSCRIPTION POUR LE BASEBALL

Les jeunes garçons de Boucherville sont priés de noter que l'inscription pour le baseball, catégories bantam et midget, se fera samedi le 11 juin à 10 heures aux endroits suivants:

Paroisse St-Louis: Ecole Pierre-Boucher.  
Paroisse Ste-Famille: Ecole Paul-VI.  
Paroisse St-Sébastien: Ecole L.-H. Lafontaine.

En cas de pluie, l'inscription se fera quand même.

La catégorie bantam comprend les garçons de 14 et 15 ans, et la catégorie Midget ceux de 16, 17 et 18 ans.

JUIN 11 au 17 POUR UNE SEMAINE SAM. a VEN.

**PLUS HORRIFIANT QUE DRACULA PLUS TERRIFIANT QUE FRANKENSTEIN**

**EFFROU! MONSTREUX! REPUGNANT! AFFREUX! IDEUX!**

**FILLES CAPTIVES DE L'EMBAUMEUR DÉMENT**

**R.I.P. AVIS**  
Funérailles gratis à ceux qui meurent de peur en voyant ces films choc!

**FILLES VICTIMES D'UN EFFROYABLE DOCTEUR**

**LE MONSTRE DE VENISE**  
LUCIANO GASPER ANITA TODESCO

**Les MAÎTRESSES du Dr. JEKYLL**  
AGNES SPAAK - HUGH WHITE

## LIGUE DE FAST-BALL RICHELIEU

Résultat des joutes de la fin de semaine.

St-Mathias	5	Varenes	2
St-Mathias	1	Varenes	1
Verchères	2	St-Basile	1
St-Basile	8	Verchères	4
Boucherville	3	St-Amable	0

La deuxième joute de ce double a été annulée à cause de la pluie.

### CLASSEMENT:

	J.	G.	P.	N.	P.P.	P.C.	PTS.
Boucherville.	5	4	0	1	14	7	9
St-Julie.	4	3	1	0	27	12	6
Varenes.	6	2	3	1	17	17	5
St-Basile.	6	2	3	1	15	14	5
Verchères.	6	2	4	0	18	26	4
St-Mathias.	4	1	2	1	15	16	3
St-Amable.	3	1	2	0	3	17	2

N.B. S'il y avait erreur, avisez-moi le plus tôt possible.

La direction de la Ligue demande aux équipes Boucherville et St-Amable de jouer sur semaine la joute qui a été annulée à cause de la pluie dimanche dernier. Il en sera de même pour les autres équipes qui auront des joutes à reprendre. La saison régulière se termine tard cette année et nous demandons la coopération des dirigeants des équipes en ce qui a trait aux joutes à reprendre.

Eloi Deslières, prés.

# CINEMA AVALON

LONGUEUIL

Inf.-674-9226



## Parlons Beauté

Est-ce que ? ...

"Un beau visage est le plus beau de tous les spectacles" La Bruyère

— J'ai les cils et les sourcils très pâles. Existe-t-il une teinture car je n'aime pas être obligée d'appliquer du mascara et du crayon à tous les jours ?

Pâlette.

— Oui, il existe une teinture qui a pour effet d'accentuer la teinte de vos sourcils et de vos cils. Cette teinture, absolument indépendante de celle pour vos cheveux, n'est disponible que chez votre esthéticienne et l'application de celle-ci nécessite une main experte en raison de la délicatesse de l'emploi. La durée de cette teinture est de trois mois.

— Puis-je aller chez vous seulement pour une épilation de sourcils ou un maquillage et combien cela coûte-t-il ?

Mimi.

— Certainement, je trace une ligne de sourcils selon le cadre de votre visage et cela vous coûte \$1.50. Pour un maquillage (base, fond de teint, fard-joues, poudre, mascara, eye-liner, fard-paupières, rouges à lèvres) c'est \$2.50.

— J'ai un visage rectangulaire et on m'a déjà dit que je pouvais en améliorer la forme par

le maquillage. De quelle façon puis-je procéder ?

Impatiente.

— Vous savez que la forme idéale d'un visage est l'oval ; alors il faut chercher à ovaliser le rectangle de votre visage en utilisant premièrement deux fonds de teint, dans la même gamme de tons, mais un plus pâle et l'autre plus foncé. Les couleurs foncées "diminuent" le volume et les couleurs claires "accentuent". Le fond de teint foncé sera appliqué sur le maxillaires, atténué jusqu'aux lobes des oreilles et descendu jusqu'à la houppe du menton. Quant au fond de teint clair, il sera réparti sur le reste du visage. Vous poserez le fard-joues sur les pommettes en dégradant vers le nez. Ensuite vous recouvrirez le visage d'une poudre de couleur intermédiaire. Les sourcils auront également une certaine importance et ils seront aussi horizontaux que possible. Tout cela crée une illusion d'optique et donne l'impression que votre visage est oval.

— Je suis un dame d'un certain âge et j'aimerais savoir le gen-

re de maquillage qui me conviendrait ?

Mme Ac...

— Puisque vous ne me donnez pas la couleur de vos yeux et de vos cheveux, je vous conseille un maquillage léger et discret (fond de teint très naturel, poudre, fard-joues, rouge à lèvres). Evitez l'eye-liner si vos yeux sont très ridés sinon il sera clair (gris ou bleu) et un peu de mascara (gris ou brun). Dans tous les cas le maquillage a pour but de mettre en valeur ce que vous avez de mieux et d'atténuer ce qui l'est moins.

— Quel genre de crème solaire me conseillez-vous ? J'ai la peau très sèche et elle desquame très rapidement ?

Rita.

— Je vous recommande la crème anti-solaire Edith Seirei à l'huile de vison. Cette crème protégera votre peau en formant écran contre les infra-rouges qui brûlent mais laissera pénétrer les ultra-violets qui brunissent l'huile de vison nourrira votre épiderme en profondeur.

Il me fera plaisir de répondre à tous vos problèmes d'ordre esthétique que vous voudrez bien me soumettre. Ecrivez à :

HUGUETTE  
Clinique "Beauté-Visage"  
121 De-Muy  
Boucherville, P.Q.

## RECETTES SEIGNEURIALES

EXTRAIT DE :

L'Encyclopédie de la Cuisine Canadienne.

Recommandé fortement par :

MAMAN JEANNOT

### COMPOTE DE FRAISES ET DE RHUBARBE



INGREDIENTS :

2 livres de rhubarbe  
½ tasse de jus d'orange  
¼ tasse de sucre  
1 chopine de fraises fraîches ou  
1 boîte de fraises congelées.

- 1) Couper la rhubarbe en morceaux de deux pouces chacun.
- 2) Dans une casserole, porter à ébullition le jus d'orange et le sucre. Brasser jusqu'à ce que le sucre soit fondu.
- 3) Ajouter alors la rhubarbe. Laisser mijoter à feu doux de 5 à 8 minutes.
- 4) Retirer du feu, ajouter les fraises fraîches, bien nettoyées et coupées en deux, ou les fraises congelées, non dégelées.

Servir la compote froide, placée dans un plat de cristal, accompagnée d'un bol de crème fouettée ou de crème glacée ou encore de crème sure.

BOUCHERVILLE SPÉCIALITÉS :

### YB CONSTRUCTION

finission de sous-sol — rénovation de cuisine  
— altérations générales

TÉL.: 655-8622

# La Fête des Pères

**DIMANCHE  
LE 19 JUIN**

**Suggestions pour l'achat  
de vos cadeaux.**



**Produits  
pour  
hommes :**

Cologne  
Lotion avant et après barbe.  
Talc  
Assortiment complet de produits :  
Jade-East  
Fabergé  
Brut  
Tabac

Le tout nouveau "Chanel" pour hommes.

★ Nous avons un assortiment complet de produits : ★

Raphael, Kent of London, Yardley et Shulton

## PHARMACIE BOUCHERVILLE

Votre pharmacie de confiance où vous êtes assurés de trouver à votre service un personnel courtois et hautement qualifié.

121, de Muy Boucherville

LIVRAISON RAPIDE 655-1322



# BOUNCING AROUND

Boucherville

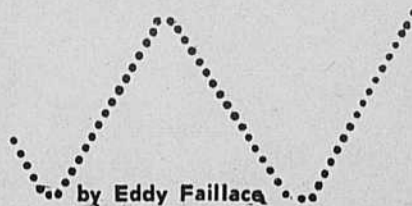

If you like to fly a little when you're behind the wheel of your car BEWARE! The local police will clip your wings real good. Shocked by the three recent accidents in our town and flooded by complaints of reckless driving, our police are cracking down hard on all offenders. These measures solves only half of the problem. Unless the necessary steps are taken to teach our children, proper conduct on city streets chances are they'll be more of these unfortunate accidents. I'm not sure, but I think Commissioners TESSIER and GERMAIN reached the bottom of their confused and undistinguished careers as School Commissioners at the "LEAGUE" meeting of May 31st. The many important items to be discussed were continuously pushed aside by these two gentlemen in their clumsy attempt to justify to the attending members their confused conduct in choosing architects, calling tenders, changing wards, voting for one thing at a public meeting and changing it in a private one. Commissioner GERMAIN attracted attention to himself when he refused loudly to pay the two dollars necessary for a membership fee. He was informed by President GERALD HETU that he, like everyone else there, had to be a member or leave. Commissioner GERMAIN replied that he wanted to see how the meeting went before he paid his two dollars. A member asked MR. GERMAIN when he goes to the movies does he pay on the way in, or on the way out. Obviously impressed by his own title, MR. GERMAIN continued to delay the meeting over the two dollar fee. At this point MR. CHARLES DESMARTEAU, disgusted like everyone else there with this disgraceful delay, offered to pay the two dollar for MR. GERMAIN. Finally convinced that the only one he was impressing was himself MR. GERMAIN paid his two dollars and the meeting started. The members were informed by MR. JEAN-CLAUDE CUERRIER representative of the "LEAGUE" to the School Commission, that himself, Directors BERNARD GLADU, GERALD HETU, YVES ROCH as individuals and the "LEAGUE" were being sued by the Firm of ARCHAMBAULT and GAGNON for damages in the sum of \$200,000.00. He went on to inform the members that the reason for the suit was the publishing under the "LEAGUE" seal of part of a report of The Commission mandated by the School Board to recommend sites and architects for the two new schools. On this Commission were School Commissioner GUY LAFONTAINE, YVON SIMARD, BERNARD GLADU, LUCIEN BENOIT and GUY MAGER who were also being sued, except MR. MAGER, who publicly apologized in this paper.

He stated that because the "LEAGUE" was Incorporated the members should have no fear of any claim against themselves as individuals, and that the Directors involved in the suit had each hired a lawyer and were prepared to defend themselves in court. MR CUERRIER next spoke about that famous piece of surgery performed by Doctors (excuse me I mean Commissioners TESSIER, GERMAIN and SAVARIA), when they delicately took the Seigneurie section from Comm. SAVARIA'S it'sy, bitsy, teeny, weeny ward and transferred it of all places to MR. TESSIER'S ward. At point MR. TESSIER, the second part of this two man show, explained in his beautiful speaking voice that an agreement had been made with the parish that they would always have a representative on the School Board and that the parish had bought to the Town of Boucherville twelve million dollars of evaluation with no debt. These arguments like most of MR. TESSIER'S are like an echo, they sound good, but they have no body. First, WHEN, WHERE and WHO made such an agreement that has no legal backing. Does MR. TESSIER feel it is fair that a few farmers who pay little or no tax should have as much representation as hundreds of families who wear the tax burden? In fact, most of the land in the parish is owned not by farmers, but by speculators from all over the world. And does MR. TESSIER expect us to believe that only a person elected from the parish is capable of looking after the education of the parish children. COMM. GERMAIN returned to the stage for act three when he was asked if he was presently employed by LONGPRE CONSTRUCTION on the West End School. His answer was YES. This was shocking, considering the fact, he was one of the persons who continually attacked MR. ANDRE CHARTIER (past School Commissioner) for having a conflict of interest. (Beside being a local School Commissioner MR. ANDRE CHARTIER was guilty of holding the distinguished post as Sec.-Treas. of the Chambly Regional). It was a wonderful way for Boucherville to thank MR. CHARTIER who with MR. JEAN-GUY MAHER took our school system out of the 18th century

and into the 20th. MR. GERMAIN seems to have a special set of rules only for himself. It's not very comforting to know that our tax dollars and education of our children must be administered by people who act in such an inconsistent way. I don't know about you FANS, but I'm getting tired of writing about Commissioner GERMAIN and TESSIER. About this time elections took place for new Directors. The present Board was given a vote of confidence and voted back in with the addition of MR. VIGER. A short Directors meeting was held and MR. JEAN-CLAUDE CUERRIER was elected President. Then safety on our local streets was discussed and it was agreed that Fort St-Louis Blvd. and Montarville Road were the two most dangerous spots. Suggestions for traffic lights and walking guards were made. A member stated that a sign should be put up indicating that the CIVIC CENTER was a CIVIC CENTER because most drivers thought it might be a factory of some sort, and not realizing the presence of children do not slow down. MR. CHARLES DESMARTEAU proposed the "LEAGUE" form a security commission. This was done. MR. TESSIER announced that in the time remaining the schools would attempt to educate the children on proper conduct in the streets. I congratulate them on this, but what we need from our administrators is anticipation of problems to come not reaction to them once they are here.

If you noticed under the pen name of Sagittaire I was accused of being a land speculator because I wished to inform my readers about the HYDRO TOWER POWER LINES. The last time I speculated on ANYTHING was when I asked my wife to marry me. That turned out so bad, that I wouldn't speculate on the sun coming up in the morning. Mr. (whatever his name is) has the right to his own opinion, and I respect them. I may even come to respect him if he had the courtesy to sign his name. Don't NAG SAG.

Congratulations to MR. JEAN-GUY BLOUIN on his election as President of the Civic Action Party of Boucherville. Also to be congratulated as new Directors MR. JEAN-GUY MAHER, RONALD GIGNAC, YVES RINFRET, ANDY WALSH, GERALD HETU, JEAN COURSOL, ROMEO BOYER and NICK SENEAL. The philosophy of this local political party is simple. It hopes to represent all sections of Boucherville and to be constructive and positive in it's approach to the problems of Boucherville.

The opening dance of the Golf Club was so successful that I think I'll resign as Director in charge of reception while I'm still ahead. I was forced to keep the band until 3:00 o'clock in the morning. No one wanted to go home. I guess all married people feel the same. Boy was GASTON MOUSSETTE THERE. He danced every dance with a different girl. This way they all suffered a little bit.

It's funny but RONNIE GIGNAC didn't seem to be enjoying himself until his wife MARY CLAIRE had to leave and left RONNIE there alone. (How come I never get those breaks)? DENISE GRENIER had a wonderful time. She only danced once with her husband JACQUES. PIERRE VAILLANCOURT'S wife FERNANDE complained that her shoulder was hurting her. If I picked up as many drinks as she did that night my arm would have fell off. Gee! Eddy PETIT and his wife JEANNIE dance wonderfully together, but she should let him lead once in a while. People are beginning to talk. JACQUES COUPAL was very unlucky. He missed first prize in the elimination dance by the skin of his head. PAUL CADIEUX lost his wife JULIE in the crowd. Poor PAUL has no luck, somebody found JULIE and returned her. You should have seen AIME RACICOT. Danced the samba, cha cha everything. He's real light on his wife's feet. What a fight I had with ROSE SCIORTINO and ALMA MIELE about them singing that night. After they knocked me down for the third time, I finally gave in and announced them. ALMA held me while ROSE hit me. A wonderful buffet was served and for once there was enough food for everyone. (NO HUNGRY HARVEY wasn't there). We got smart though. We locked JACQUES GRENIER and DAVE SCIORTINO in the ladies locker room until everyone else was served. (Don't ask me how we got them in there)! I have a new member to my FFF CLUB. (FEMALES FAILLACE FEARS). MEL ROWE. Our sympathies go out to her husband GEORGE and his new black eye. If MEL wishes to clobber GEORGE she should do it so it doesn't show. I hear a rubber hose on the back is very painful MEL and it leaves no marks. Keep those postcards coming in FANS...

BOUCHERVILLE  
800 Pierre-Viger

655-8374

Jean-Prevost Gatién, D.C.

CHIROPATICIEN • CHIROPRACTOR

ST-LAMBERT  
482 Victoria

671-3207

# DANSEZ

Samba, Cha-Cha, Rumba, Etc.



Ecole de Danse

LET'S DANSE STUDIO

429, Ste-Hélène  
coin St-Laurent  
Longueuil

674-6295

Chaque mardi soir à l'hôtel  
de Boucherville de 10.30 à  
11.30 p.m., leçons de groupe  
où vous pourrez apprendre  
vos danses préférées.

Admission : \$1.00



MODERN AUTO  
ELECTRIC inc.  
LUCIEN DESJARDINS Prés.



DEMARREURS  
ALTERNATEURS  
REGULATEURS  
DISTRIBUTEURS  
GENERATEURS  
MISE AU POINT

1122 CURE POIRIER  
CITE JACQUES-CARTIER

TEL: 679-  
3600-01

Clinique "beauté visage"

VOTRE PHARMACIE À BOUCHERVILLE

LIVRAISON GRATUITE

# Pharmacie Boucherville

121 DE MUY

TÉL.: 655-1322



# Etes-vous fatigué et malade de peindre votre maison ?

SI OUI, APPELEZ  
SANS TARDER

# B.P. ALUMINIUM LTEE

Vos problèmes seront  
résolus avec nos...

PORTES  
et  
FENETRES  
ALUMINIUM



STORM/SCREEN  
DOORS  
and  
WINDOWS

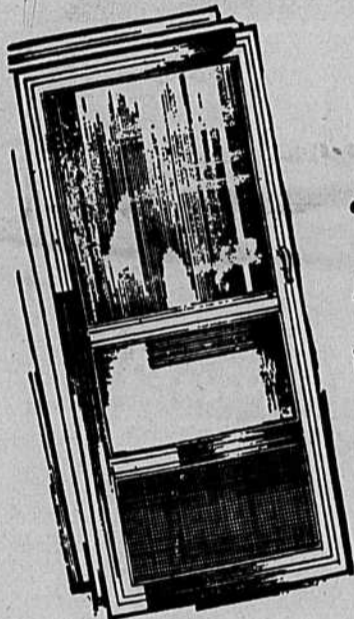

★  
Installation  
faite par  
des spécialistes

★  
JUSQU'A 10 ANS  
POUR PAYER  
Taux bancaires 6%

●  
UP TO 10 YEARS  
TO PAY  
Bank rates 6%



FIBERGLASS

★  
AUVENTS  
EN FIBRE  
DE VERRE

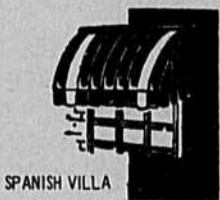

SPANISH VILLA

●  
FIBERGLASS  
AWNINGS

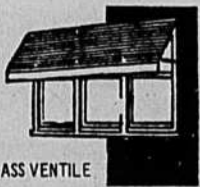

FIBERGLASS VENTILE



## POUR UN ESTIME GRATUIT

SANS OBLIGATION  
24 HEURES PAR JOUR  
TEL. 655-1324

# CLAPBOARD ALUMINIUM FLEXALUM

(DISTRIBUTEUR EXCLUSIF)

...rehausse l'apparence et ne requiert aucun entretien!

Choix de plus de 18 teintes convenant à tous les styles de maisons

CHOICE OF OVER 18 DECORATOR COLORS TO ENHANCE ANY STYLES OF HOMES

...remember - aluminum clapboard requires  
no special maintenance!

Informez-vous de notre  
PIERRE ARTIFICIELLE • ARTIFICIAL STONE

19 CAMIONS A VOTRE SERVICE

- **PROTEGEZ**  
votre maison contre les rigueurs des saisons!
- **EMBELLISSEZ**  
celle-ci pour toujours (fini le peinture!)
- **ECONOMISEZ 30%**  
sur le chauffage (chaleur l'hiver, fraîcheur l'été)

Renseignez-vous dès aujourd'hui:  
INQUIRE TODAY

"Pour protection MAXIMUM"

**B.P. ALUMINIUM LTEE**  
60 Francois-Gauthier, Boucherville  
Tél.: 655-1324

Nom/Name.....  
Adresse/Address .....

"Pour protection MAXIMUM"

# B.P. ALUMINIUM LTEE

60, FRANCOIS-GAUTHIER,  
BOUCHERVILLE  
TEL. 655-1324

BENOIT PERRAS, président

**SANS UN AMENDEMENT IMMEDIAT A LA LOI  
DES BANQUES LE CHOMAGE AUGMENTERA  
RAPIDEMENT**

**"LA CHAMBRE D'IMMEUBLE DE MONTREAL"**

"La Loi des Banques devrait être amendée immédiatement de façon à permettre aux banques à charte canadiennes d'accorder des prêts hypothécaires. Sinon l'industrie de la construction d'habitations sera menacée par de nombreuses faillites et un chômage généralisé". C'est ce qu'a déclaré aujourd'hui M.A.M. Macaulay, président de la Chambre d'Immeuble de Montréal, un organisme qui compte quelque 1,600 membres.

M. Macaulay a ajouté: "Une pénurie très grave de fonds hypothécaires paralyse présentement la construction d'habitations dans la plupart de nos grands centres urbains."

Les spécialistes de l'immeuble préconisent un amendement à la Loi des Banques aux termes duquel le plafond de 6% sur le taux d'intérêt applicable aux prêts bancaires serait augmenté ou aboli. Ceci permettrait aux banques d'être actives dans le secteur des prêts hypothécaires, au taux d'intérêt actuel de 6¼% de la L.N.H.

Nombre d'entrepreneurs en construction sont susceptibles de subir de lourdes pertes financières du fait que la Centrale d'Hypothèques et de logement s'approuve pas un nombre suffisant de demandes d'hypothèques.

"Depuis plusieurs années, l'industrie dépend du Gouvernement pour les fonds hypothécaires nécessaires. En 1965, les institutions prêteuses ont approuvé des prêts hypothécaires s'élevant à \$2,552,000,000 en ce qui a trait aux hypothèques de la L.N.H. et ordinaires, comparativement à \$2,312,000,000 en 1964", a expliqué M. Macaulay.

"On peut encore obtenir des hypothèques ordinaires pour les nouvelles habitations à 7½ et 7¾%, couvrant une plus faible proportion de la valeur de l'habitation et comportant de plus brèves échéances. Les acheteurs commencent à hésiter à accepter ces taux, et le nombre de ceux qui adoptent cette attitude augmente rapidement", a ajouté le président de la Chambre d'Immeuble.

"Le changement qui s'est produit l'an dernier dans le marché hypothécaire a pris la forme d'une utilisation accrue des prêts directs de la Centrale pour augmenter le nombre d'hypothèques accordées. La cause principale de la rareté des fonds hypothécaires réside dans la concurrence accrue qui se manifeste à l'endroit des

fonds de placement ainsi que dans l'essor vigoureux de l'économie. En d'autres termes, les investisseurs qui, normalement, placeraient leurs fonds dans des hypothèques par l'entremise des compagnies d'assurance et des sociétés de gestion recherchent les placements offrant un rendement plus élevé", a dit M. Macaulay.

A la fin de 1965, la dette hypothécaire en recouvrement aux termes de la L.N.H. s'élevait à \$6 milliards, soit environ 35% de la totalité de la dette hypothécaire canadienne. En 1965, l'augmentation a été de \$338 millions comparativement à \$362 millions l'année précédente. La Centrale continue de détenir la plus forte proportion de dette hypothécaire aux termes de la L.N.H., celle-ci s'établissant à \$2 milliards à la fin de 1965. Ensemble, les compagnies d'assurance détenaient alors \$2 milliards de dette hypothécaire aux termes de la L.N.H., et d'autres institutions prêteuses détenaient pour \$1.4 milliard d'hypothèques. Les fonds de pension et autres acheteurs du marché hypothécaire secondaire détenaient le reste de la dette, soit \$608 millions.

Au cours des six ans qui se sont écoulés entre 1954 et 1959, soit avant que le taux d'intérêt de la L.N.H. soit porté de 6% à 6¼% (en 1959), les banques s'étaient montrées très actives dans le secteur hypothécaire de la L.N.H., en investissant \$1.3 milliard dans ce domaine. Au cours des sept dernières années, en raison de l'existence du plafond de 6% sur le taux d'intérêt applicable aux prêts bancaires, leur prêts hypothécaires se sont limités à un total de \$16.7 millions. Présentement, les banques ne détiennent que pour \$810 millions de prêts hypothécaires en recouvrement. Et pourtant l'argent ne manque pas: les ventes d'assurance-vie ont augmenté de \$629 millions pour passer de \$6,086 millions en 1964 à \$6,715 millions en 1965; en février dernier, les dépôts d'épargne des particuliers dans les banques à charte s'établissaient à \$9,937 millions. A raison de \$500. pour chaque homme, femme et enfant, le Canada possède le plus fort montant d'épargne par tête dans le monde entier et en février, les Canadiens ont déposé un montant record de \$237 millions dans leurs comptes en banque.

M. Macaulay donne raison à la Commission Porter sur les opérations bancaires et

financières lorsqu'elle déclare: "Le plafond de 6% sur le taux d'intérêt applicable aux prêts bancaires produit un élément défavorable de rigidité dans notre système financier et nuit au bon fonctionnement du marché. Il produit également des effets arbitraires sur l'aptitude des banques à soutenir la concurrence et à servir la communauté, qui n'avait pas été prévus lorsqu'on a établi le plafond et qu'on l'a amendé par la suite. Nous recommandons qu'il soit aboli, quels que soient les autres changements qu'on apporte à la loi. Enfin, nous recommandons l'abolition du taux maximal de 6% applicable aux banques à charte; ce maximum restreint la disponibilité de crédit pour certains emprunteurs, qui sont forcés de s'adresser à des prêteurs exigeant des taux plus élevés, ce qui nuit, en fin de compte, à ceux-là mêmes que la loi veut aider."

Et M. Macaulay de dire en terminant: "Les constructeurs canadiens d'habitations ont besoin cette année de \$2 milliards en prêts hypothécaires. Pour qu'ils les obtiennent, il faut amender la Loi des Banques immédiatement."

**RECOLLECTION  
DE LONGUEUIL**

Dimanche le 12 juin prochain, aura lieu la 282<sup>ème</sup> recollection mensuelle de Longueuil.

Cette réunion marquera le 24<sup>ème</sup> anniversaire de fondation de cette organisation pour les laïcs.

En effet, c'est le 12 juin, 1942, que prenait naissance la Recollection de Longueuil, et encore à l'heure actuelle, les réunions ont lieu à chaque mois, à l'exception des mois d'été.

Pour la recollection du 12 juin, le conférencier sera le Rév. Père Louis-Joseph Gareau, franciscain, qui parlera de "l'Estaminet", organisation particulière dont il est directeur.

A cause du sujet traité, une invitation est faite aux hommes et aux jeunes gens de venir entendre parler de cette oeuvre qui s'adresse aux jeunes.

La réunion a lieu à l'Externat Classique de Longueuil, au no. 945 Chemin Chambly, chez les Franciscains, et débute par la messe à 9:15 heures a.m., suivie d'un petit déjeuner sur le pouce, puis la causerie.

Les citoyens des villes environnantes de Longueuil sont cordialement invités à venir à Longueuil à cette occasion.

Le Comité de Direction.

**JEAN TETREAU**

Ing. P. — Arpenteur — Géomètre  
Urbanisme — Développement Résidentiels

2 boul. Desaulniers  
Suite 500  
St-Lambert

671-6165-6-7  
861-8772

**HOTEL  
BOUCHERVILLE**

Salon de réception — Chambres modernes  
Danse tous les soirs  
Spectacles les samedis soir

Informations : OL. 5-1220

**PERSONNELS DEMANDES**

Le restaurant "La Saulaie" demande de nombreuse personnes pour compléter son personnel; en autres:

- 1 caissière
- 1 homme pour travail général
- 1 dame ou étudiante pour laver la vaisselle.

**RESTAURANT LA SAULAIE**  
1161 boul. Marie-Victorin  
Boucherville —

Tél.: 655-0434

**Agents d'immeubles demandés  
RIVE SUD**

Expérience préférable, mais non essentielle. Sobres, honnêtes, sujets à garantie, auto nécessaire. Pour entrevue, appelez:

**GUY CAMPEAU, gérant**  
**LES IMMEUBLES BAXTER INC.**  
ST-LAMBERT — 671-6111  
COURTIER LICENCIÉS

**INSCRIVEZ-VOUS DES MAINTENANT  
POUR L'ANNÉE 66-67**

**SOUTHERN  
BUSINESS  
COLLEGE INC.**

MARCEL SAUVE, C.D. DIRECTEUR  
DIPLOMÉ EN PÉDAGOGIE

**APPRENEZ: VITE ET BIEN**

ANGLAIS COMPTABILITE STENOGRAPHIE  
DACTYLOGRAPHIE ROUTINE DE BUREAU

**COURS COMMERCIAL  
DE 8 MOIS**

39 C OUEST, RUE ST-CHARLES  
LONGUEUIL  
674-0788

# CAMPAGNE 66

## CAMPAGNE :

La Fédération des Oeuvres et Conseil du Bien-Etre de la Rive-Sud annonce l'ouverture de sa campagne annuelle de souscription de 1966 en présentant la formation du nouveau Comité Campagne. Cependant, si la population savait reconnaître tous les besoins de la Fédération, la campagne se ferait continue.

## OBJECTIF :

La Rive-Sud est un vaste territoire qui s'étend depuis le fleuve St-Laurent entre les comtés de Contrecoeur et de Caughnawaga, jusqu'aux frontières des Etats-Unis au sud. Dans ce territoire habite une population des plus active, possédant un niveau de vie allant des moins favorisés aux plus fortunés. Comme il est normal à tout être humain d'avoir au moins le strict minimum afin de jouir du standard de vie établi dans son entourage, la Fédération doit subventionner différentes oeuvres, sociétés et organisations qui dispensent aux moins favorisés le bien-être nécessaire.

Et, partant de ceci, nous trouvons que la Fédération doit être en mesure de disposer au strict minimum, cette année, d'une somme de \$450,000. Si l'on analyse cet objectif, on trouve qu'une moyenne de \$1.55 per capita devra être souscrite de bon coeur par une population de 290,000 âmes. Comme la moyenne générale au Canada est de l'ordre de \$3.35 per capita, nous ne ferons pas de miracles encore cette année dans le domaine du bien-être.

## LES BESOINS :

Il n'est pas nécessaire de vous décrire longuement les besoins de la Fédération car ils sont ceux d'un père, d'une mère, et d'enfants qui s'accrochent à la vie. La meilleure explication concernant ces besoins est sûrement celle d'ouvrir les yeux autour de vous, d'aller voir par vous-même les oeuvres comme celles du Centre Mgr. Forget, les Services Sociaux, le Pavillon de l'Enfance, le Camp Jean-Jeunes, et combien d'autres.

Plusieurs s'imaginent que tous ces besoins seront comblés par nos gouvernements mais il ne faut pas se faire d'illusion, notre bien-être sera toujours notre affaire. **LES PROBLEMES :**

Dans notre territoire, déjà plusieurs organismes ont consenti à s'adjoindre à nous pour coopérer dans notre travail et réduire les sollicitations auprès de la population. Cependant, il est malheureux de voir encore en 1966 des petits noyaux minoritaires refuser de s'adjoindre à notre Fédération, se disant satisfaits de leurs résultats et croyant qu'ils n'ont pas à faire vivre les voisins ; ils ne veulent pas

que personne en dehors de leurs cadres aillent vérifier comment l'argent destiné aux gens dans le besoin est dépensé. Nous savons que dans une Fédération locale, une partie des argents destinés aux pauvres est utilisée pour subventionner l'entretien de bâtisses et entretenir des groupes de jeunes danseurs, et bien je crois que cela est de la fausse représentation.

Dans le passé, plusieurs personnes ont distribué leur petite part de dons à différents organismes de Montréal, à des Fédérations locales sans même penser que la population de la Rive Sud n'en bénéficiait pratiquement pas.

On voit même des villes situées dans notre territoire, là où une Fédération existe, qui ne participent pas à notre mouvement. Ces gens sont les premiers à bénéficier des oeuvres que nous subventionnons, ce qui a pour effet de créer de graves injustices qu'il faut corriger dans le plus bref délai.

Notre Fédération s'efforce de contrôler autant que faire se peut, toutes les dépenses prévues dans les budgets des oeuvres subventionnées par elle afin que l'argent recueilli pour le bien-être aille là où il se doit.

## LES DONNS :

La Fédération a besoin d'argent et je dois, à titre de président et avec mon équipe, aller le chercher là où il se trouve. Après avoir étudié tous les secteurs de la population, j'en suis venu à une conclusion radicale. Par toute la population il est reconnu sans contredit que les professionnels, les hommes d'affaires sont ceux qui jouissent le plus de la vie, possèdent de belles résidences et des automobiles luxueuses.

Vous faites de l'argent par les services professionnels que vous rendez à la population, mais vous êtes malheureusement ceux qui donnent le moins aux oeuvres. Plusieurs diront que ceci est faux, qu'ils donnent ici, là, enfin partout, qu'ils sont sollicités tous les jours. Et bien, l'expérience des études faites dans le passé prouve que la plupart reprennent la même petite chanson à tous les solliciteurs et qu'à la fin de l'année réussissent à donner une très minime part des gains amassés. Vous êtes pourtant les premiers à courir des reçus de charité pour l'exemption d'impôts !

Professionnels et hommes d'affaires, ne soyez pas égoïstes, donnez généreusement à votre Fédération de la Rive Sud. Sachez que \$5., \$10. ne suffisent pas pour rencontrer vos obligations car le bien-être c'est aussi votre affaire.

## LES BENEVOLES :

Le bien-être, c'est notre affaire, l'affaire de chacun. Rien ne sert de crier, rien ne sert de se plaindre si chacun de nous ne prend pas conscience que le travail nécessaire à l'organisation d'une pareille campagne nécessite des gens de bonne volonté.

Il est facile de demander mais très difficile de donner, surtout lorsqu'il s'agit du temps de ses loisirs. A la Fédération, je peux vous démontrer que tous les jours des dizaines de personnes demandent de l'aide mais il arrive très rarement qu'une personne vienne nous offrir ses services. Le succès de la campagne dépend de vous et je vous invite à y participer physiquement car ne croyez pas que la charité peut tout arranger avec un petit don de cinq dollars, non, il reste beaucoup à faire à part cela.

Heureusement, déjà plusieurs personnes de bonne volonté ont offert leurs services mais vérifiez les noms et vous verrez que ce sont toujours les mêmes. Pour une fois, dites-vous donc que vous serez de la partie et notre succès sera assuré. **LES RESULTATS :**

Les résultats de la campagne, je l'espère, dépasseront de beaucoup notre objectif et les premiers à en bénéficier seront sûrement ceux qui en ont besoin.

Charles F. Labrecque, Ing.,  
Président,  
Campagne 1966.



## Promesse

**BOUCHERVILLE** — Dimanche le 29 mai, à l'école Pierre-Boucher, il y eut promesse à la 11e Ronde Blanche de Castille de la paroisse Saint-Louis.

Quinze petites filles ont fait leur entrée dans la forêt bleue: Louise Arcand, Diane Bégin, Carole Bernard, Danielle Collard, Danielle Champoux, Françoise Gauthier, Sylvette Giroux, Carole Julien, Suzanne Narbonne, Carole Pigeon, Karen Poirier, Francine Préfontaine, Marie-Andrée Régnier, Diane Rémillard et Lucie Trudel.

Après avoir reçu le grand secret de leur cheftaine, elles ont prononcé leur promesse devant l'Enfant-Jésus. Elles ont reçu la croix Jeannette et coiffées du bérêt par les mains du commissaire Monique Martin de Saint-Jean. Assistèrent aussi à cette promesse: l'aumônier l'abbé G. Adam, Mme Marcel Chartrand, cheftaine de groupe, Mme Denise Giguère, cheftaine de la 14e Ronde, Lyette Lemay, assistante, M. Marcel Chartrand, Akéla ainsi que tous les parents des nouvelles jeannettes. Nous avions aussi un représentant du comité protecteur, M. le Dr Belley.

Michelle LEMAY, cheftaine  
Luce CORBIN, assistante

## AIDES FERMIS AVEC OU SANS EXPÉRIENCE

Présentez-vous du lundi au samedi

inclusivement

entre 6 a.m. et 7 a.m.

à la balance de la Voire Provinciale

coin St-Laurent et Lafayette à Longueuil.

Salaire payé à la fin de

chaque journée de travail.

## SERVICE NATIONAL DE PLACEMENT

79 ouest, rue St-Charles  
Longueuil  
677-9471

## INVITATION POUR LA FETE DES PERES

19 JUIN



Où le choix du cadeau de papa

vous fournit l'occasion

de gagner

l'un des 6



CHAQUE DOLLAR D'ACHAT VOUS DONNE  
DROIT AU TIRAGE DE CES B.B.Q.



*Louis Tremblay*

**CHEMISIER - TAILLEUR**

**CENTRES D'ACHATS :**  
Boucherville  
St-Bruno

TEL. 655-8051

## Suggestions...

- CHEMISES SPORT
- PANTALONS KORATRON
- ENSEMBLES DE PLAGE
- PANTOUFLÉS DE VOYAGE
- CHANDAILS
- ROBES DE CHAMBRE
- CHEMISES DE GOLF
- COUPE-VENT DE GOLF
- IMPORTATIONS EUROPEENNES
- ETC...

**UNE URGENCE :**

**LA FORMATION DE VERITABLES  
COMMUNAUTES CHRETIENNES**

C'est avec conviction que l'évêque de Saint-Jean a prôné la formation immédiate de communautés chrétiennes ; un chrétien ne se conçoit pas seul, dit-il, pas plus qu'une famille peut être appelée famille si le père ou la mère ou les enfants manquent. Le chrétien est membre d'un groupe, d'une communauté particulière où il se développe et s'épanouit. Nos paroisses, notre diocèse doivent être des communautés chrétiennes ferventes, car c'est là une des exigences fondamentales du christianisme : l'homme ne donne sa mesure que lorsqu'il est uni aux autres. Si la foi diminue dans tel ou tel milieu c'est que la communauté chrétienne n'est pas assez vivante. Tous doivent se sentir engagés au service de la communauté : laïcs, religieux et religieuses, prêtres...

Puis Monseigneur Coderre souligne qu'on a refait les structures du diocèse de Saint-Jean pour se mettre au pas de Vatican II. Des structures nouvelles, au plan de l'action diocésaine, où tous auront un rôle à jouer, étant chrétiens, c'est-à-dire membres de l'Eglise à part

entière. L'évêque et les prêtres seront de plus en plus des serviteurs. Le laïc reprendra la place et la fonction irremplaçables qu'il doit jouer : sans les laïcs l'Eglise n'existerait pas.

Ainsi à partir de la base, il y aura une meilleure collaboration de tous avec celui qui représente le Christ parmi vous, l'évêque. Nous formerons ensemble, une communauté diocésaine qui sera une ferment pour le monde parce que la grâce de Dieu nous aura travaillés par Vatican II.

Et, l'évêque conclut en disant : nous n'avons pas le droit de rester indifférents aux problèmes du monde ; nous n'avons pas le droit d'ignorer les autres communautés chrétiennes dans le besoin, car nous avons tous ensemble à témoigner de l'amour du Christ.

Présenté par le maire de Boucherville, Monseigneur a été remercié par Monsieur J. C. Jodoin.

Léo Foster,  
Publiciste du Jubilé de 1966  
Service diocésain d'information.

**CONGRES DIOCESAIN DES FOYERS NOTRE-DAME**

**LE PERE LEGAULT AUX  
FOYERS NOTRE-DAME.**

Comme on nous le faisait savoir la semaine dernière, les Foyers Notre-Dame du diocèse de Saint-Jean tiendront leur 1er Congrès diocésain le 12 juin prochain à l'Externat Classique de Longueuil.

Le conférencier invité pour l'ouverture de ces assises est très avantageusement connu du grand public, puisqu'il s'agit du R.P. Emile Legault, c.s.c., de l'Oratoire Saint-Joseph.

Homme de théâtre, prédicateur, écrivain, le Père Legault a animé un programme religieux à la T.V. canadienne, Eaux Vives. A partir de 1958, il donna des entretiens spirituels ayant pour titre : Un Père avait Deux Fils.

Récemment, la Société Royale du Canada l'admettait dans ses rangs. Il a écrit et publié plusieurs livres dont Eaux Vives, Le grand attentif, Etre l'épouse d'un homme public, J'ai cinq enfants et mon mari, etc.

Le Père Legault a assisté à toutes les sessions du Con-

cile Vatican II, et en a rapporté les faits principaux soit à la radio, soit à la télévision, ainsi que dans les journaux et revues.

Avec son enthousiasme bien connu, il définira sous un aspect à la fois nouveau et profond le sacrement de mariage.

La journée se continuera avec d'autres conférenciers de marque, tels que les époux Pinet et M. Albert Lapointe, p.s.s.

Mgr. G.-M. Coderre présidera une concélébration de la Messe.

Enfin, un buffet sera servi pour permettre aux membres des F.N.D. et à leurs amis de fraterniser.



**LE DYNAMISME SE  
PERPETUE**

A chaque année, la relève s'assure à la Fédération de façon semi automatique. M. Charles-François Labrecque, ingénieur de la firme Pierre DeGuise et Associés, a accepté de continuer l'oeuvre si bien ac-

complie par M. Jean Tétrault, président de la Campagne de la Fédération de l'année dernière. A titre bénévole, M. Charles-François Labrecque présidera la prochaine Campagne. M. Labrecque est avantageusement connu sur la Rive Sud et nul doute que son dynamisme saura inculqué aux présidents des divers comités le désir de surmonter tous les obstacles. Pour sa part, M. Jean Tétrault poursuit ses activités au sein de la Fédération à titre de président de la nouvelle Corporation.



*You can read some people like a book, but you can't shut them up as easily.*

*No matter how well a woman carries her years, she's bound to drop a few sooner or later.*

*Small boy to mother scolding him for muddy fingerprints on door: "Those marks ain't from me, Mon. I always kick open the door."*

**PETITES ANNONCES**

**A VENDRE**  
ameublement complètement neuf, bonne occasion pour fiancés. Mobilier de dîner, table ovale noyer, arborite chaise à dossier rond, mobilier de chambre, bureau triple, chiffonnier, lit double, mobilier de salon style exclusif faisant lit, fauteuil TV sur base tournante. Sacrifierais \$350 accepterais \$15 par mois  
311 Churchill, Greenfield Park - 672-4001

**BOUCHERVILLE**  
5 pièces fermées - moderne - \$70 par mois - cause: départ - libre août  
655-0539

**VOLKSWAGEN '60**  
moteur 1964  
655-5264

655-5133 655-8780

Nous vendons terre noire, terre grise, terre mélangée. Livraison sur demande au prix du gros.  
6è Rang, Boucherville

Bungalow à vendre ou à louer avec garage, 5 pièces, poêle encastré, foyer en pierre, sous-sol fini - terrain paysagé. 100 X 100  
655-5078

**A VENDRE**  
Télévision portative  
Laveuse usagée  
655-8751

**CHALET**, bord du lac, région Mt-Laurier, intimité absolue, ravitaillage tout près poêle 220 - frigidaire \$50 par semaine  
671-2117

On demande à temps partiel, homme ou dame voulant se faire un surplus de \$40 par semaine. Vente: produits Laurentide. Accepterais étudiant sérieux.  
655-5723

M. C. H. Beaudoin

**DACTYLO DEMANDEE**  
Bilingue de préférence à temps partiel. Ouvrage à domicile. S'adresser à:  
655-1793



**STEEL STORAGE CABIN  
CABINE D'ENTREPOSAGE EN ACIER**

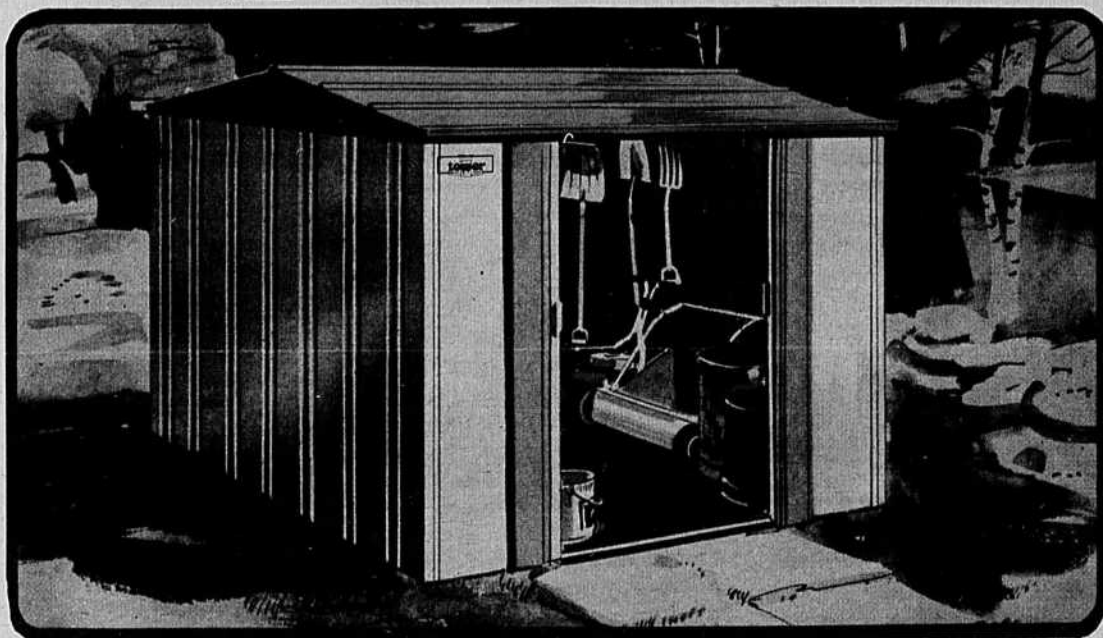

**ANSWER TO HOMEOWNERS STORAGE PROBLEMS.**

Clean out your garage, ideal place for your garden equipment, bicycles and tools.

For winter fun, ideal for fishing cabin.

- 1— Easily assembled. A "Do-it-yourself kit".
- 2— Screwdriver only tool required for assembly.
- 3— All hardware included.
- 4— One man assembly.
- 5— Gabled roof with rain gutters front & rear.
- 6— Sliding doors with nylon rollers.
- 7— Two tone. Weather resistant paint finished.
- 8— Handles that can be locked.
- 9— Floor in particle board "Dupan" included.
- 10— Height of doors 6'.



**MESSIEURS LES PROPRIETAIRES, VOICI UNE REPONSE  
A TOUS VOS PROBLEMES D'ENTREPOSAGE.**

Notre Cabine d'entreposage en acier, vous permettra de garder votre garage plus propre car, votre équipement de jardin, les bicyclettes et les outils y trouveront place.

Pour les plaisirs de l'hiver, elle peut vous servir de Cabane pour la pêche sur la glace.

- 1— "Faites-le vous-même", cette maison de jardin est facile à assembler.
- 2— Un tournevis est le seul outil dont vous avez besoin pour l'assemblage.
- 3— Toutes les fournitures nécessaires sont incluses.
- 4— Un homme seul peut faire l'assemblage.
- 5— "Toit en pignon" avec gouttières à l'avant et à l'arrière.
- 6— Portes coulissantes sur roulettes de nylon.
- 7— Peinture deux tons à l'épreuve des intempéries saisonnières.
- 8— Portes qui peuvent être fermées à clef à l'aide d'un cadenas.
- 9— Plancher en planches agglomérées "Dupan".
- 10— Hauteur des portes 6'.

SPECIFICATIONS							PRIX
Model No. Modèle No.	Roof Dimensions Dimensions du toit	Wall Dimensions Dimensions Murales	Door Opening Ouverture de porte	Cabin Weight Poids de la cabine	Cu. Ft. Pl. cu.		
T-67	77 1/2" x 62 1/2"	72" W x 87 1/2" D x 77 1/2" H	34	138	168		\$99.95
T-78	77 1/2" x 84 1/2"	72" W x 81 1/2" D x 78 1/2" H	34	166	238		149.95

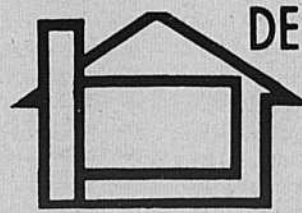

**DENIS RACICOT INC.**

31, Pierre-Boucher

BOUCHERVILLE

**655-1348**

## Commission Intermunicipale de la Rive-Sud

Assemblée générale e nue lundi le 30 mai en l'Hôtel de Ville de Longueuil.

Une trentaine de personnes réunissant maires, échevins, journalistes, représentant de Chambre de Commerce occupent les fauteuils de l'assistance tandis que l'exécutif prend place :

Président : son Honneur le Maire Lawrence J. Galletti, de Greenfield Park ;

Vice-président : son Honneur le Maire Jacques Filion, de St-Lambert.

Président honoraire : son Honneur le Maire Paul Pratt, de Longueuil ;

Secrétaire : son Honneur le Maire Pierre Bernardin, de Préville ;

Directeur : son Honneur Clovis Langlois, de Boucherville ; Trésorier : M. Roland Thérien, pro-maire de Jacques-Cartier ;

Directeur : son Honneur le Maire Norman Litchfield, de St-Hubert ;

Directeur : son Honneur le Maire Gérard Philipps, de Laflèche.

M. le Maire Paul Pratt souhaite la bienvenue à l'assistance. Nous connaissons son aménité, sa diplomatie empreinte d'une bonhomie parfaitement dosée qui est un pont entre lui et l'assistance, entre lui et le peuple.

Il est facile de l'écouter et de le comprendre, il est facile de lui parler. M. Pratt affirme sa joie de recevoir la Commission dans sa Ville et fait le rapprochement avec la toute première réunion, qui eut lieu également à Longueuil. Il disserte un moment sur cette région appelée Rive-Sud (appellation d'ailleurs vague et qui désigne mal notre territoire). Il compare

donc la Rive-Sud à une jeune fille attrayante et attirante vers laquelle Montréal s'est penché, depuis quelques années. "Il ne faut pas l'oublier, dit M. Pratt, avant d'aller à Montréal, les Américains devront passer par la Rive-Sud, lors de l'Expo."

M. Galletti prend son siège de président.

Les items de l'ordre du jour s'échelonnent. Certains soulèvent une polémique verbale animée, spirituelle, basée sur une argumentation à point.

L'item 2 traite de la réorganisation du Comité-Expo. Une convocation ayant été envoyée aux municipalités membres, toutes ont répondu, à l'exception de Lemoyne et de Brassard. Demande est faite qu'une assemblée du Comité soit tenue le plus tôt possible. Expo 67 ouvrira ses portes dans 10 mois!

La résolution concernant le budget est discutée à l'item 3. Une résolution fut envoyée à chacune des villes membres. Pourtant, sur 12, 4 ont répondu: Boucherville, Préville, Greenfield Park et Chambly. La réponse de Chambly est cependant négative. Aujourd'hui même, une lettre parvint à l'exécutif, informant la Commission que cette ville souhaite se retirer pour se joindre au groupe de la allée du Richelieu. Les officiers municipaux de Chambly considèrent que plusieurs de leurs problèmes s'apparentent davantage à ceux des villes membres de ce groupe. En tout et partout, 3 municipalités ont versé leur cotisation en date du 30 mai. La Commission ne peut vivre que d'eau... ni même "d'épuration d'eau"!

L'item 4 nous apprend que le comité pour la question des ordures ménagères travaille à la

deuxième tranche du rapport. Demande est faite d'un règlement d'ensemble pour les vidanges. Etant donné que les règlements locaux diffèrent, la Commission demande d'uniformiser l'ensemble pour uniformiser les demandes de soumissions. Personnellement, je crois que le Cahier des Charges est déjà une sorte d'uniformisation. Qu'ajouterait un règlement? L'on suggère d'appointer deux conseillers juridiques pour préparer ce règlement d'ensemble.

"Nous avons réussi à arrêter le projet d'un dépotoir montréalais sur la Rive-Sud", déclare M. Galletti, à l'item 5. M. le Président met également la puce à l'oreille de l'assistance en affirmant qu'un projet formidable se prépare, auquel participeront Cité Jacques-Cartier et un délégué de la Commission.

L'item 6 apporte la question fort complexe et lourde de conséquence de l'épuration des eaux. Après un échange d'idées, M. Paré, échevin de Longueuil suggère la formation d'un Comité à l'intérieur de la Commission, afin de discuter en bloc, grosso modo, avant de la soumettre à des spécialistes. M. Galletti répond alors qu'une étude semblable a déjà été faite et qu'il conviendrait plutôt de savoir à ce stage, si la Commission Intermunicipale doit se charger de faire le joint. M. Pinsonneault lit l'article 20 de la Loi de la Régie des Eaux qui se résume à ceci : ce n'est pas la NECESSITE d'une usine qui est à discuter, mais sa CONSTRUCTION, son EMPLACEMENT, son COUT, etc. M. Jazarc, qui siège à l'exécutif en remplacement de M. le Maire Langlois, explique son point de vue, d'une façon très logique : à quoi servirait une usine d'épuration des eaux si les villes situées en aval projettent leurs immondices dans le fleuve? M. Jazarc roit que l'épuration de l'eau relève davantage du provincial que du municipal. Pour sa part, M. Lalonde rappelle que les études préparées par les spécialistes sont très coûteuses et qu'il faut y songer sérieusement avant d'investir les fonds (ou une partie) d'un organisme. Je pense que toutes ces idées ont du bon. Cependant, un fait demeure : une usine d'épuration des eaux est un BESOIN FLAGRANT et IMMEDIAT. Qui lancera le mouvement? Qui démarrera? Attendrons-nous les villes situées en aval? Nous devons admirer ici la façon intelligente et calme avec laquelle M. Galletti conduit les débats.

Nos commissaires savent aussi profiter des bons moments de la vie : à l'item 8, organisation d'un tournoi de golf, pour la deuxième année. M. le Maire Langlois, de Boucherville, fera partie de ce comité dont feront partie M. Gratton et M. Fortier.

Item 9 : divers. L'on précède alors à une résolution afin d'accepter la démission de Chambly. La résolution est acceptée à l'unanimité, à une condition que je trouve humoristique : que la prochaine réunion de la Commission ait lieu à Chambly!

Sur ce l'assemblée est levée;

il y a cliquetis de verres que l'on dispose et préparation d'un charmant goûter ; il y a aussi ce mot de la fin : désignant un jeune homme sagement assis dans l'assistance, M. le Maire Pratt dit : " Nous offrons nos félicitations à M. Cuerzi, ingénieur de la Ville de Longueuil, qui est l'heureux papa d'un bébé de trois jours..." Ce à quoi M. Lalonde répliqua : "Preuve que le génie mène à tout..." M. le Maire Pratt de renchérir : "M. Cuerzi ne fut pas que génial, il fut aussi ingénieux!"

Doris Horman.

Pour **BANQUETS-MARIAGES**  
**RECEPTIONS**  
LOCATION DE SALLE  
**BUFFET LEO**  
Léo BOURDON, prop.  
113 ouest, ST-CHARLES  
LONGUEUIL  
Tél. 674-0304

Tél.: 655-1942  
**Pépinière de Boucherville**  
Yves LeNaour  
PÉPINIÉRISTE NURSERY MAN  
Assortiment complet Complete assortment  
Arbres, Ornaments, Fruitières Ornamental, Fruit Trees,  
Arbustes, Etc. Bush, Etc.  
Coin du Pérou, BOUCHERVILLE, R.R. 2 Qué.  
Montée de Montbrun

**CADEAUX**  
pour la  
**Fête des Pères**



Montres : Longine — Mido  
Bulova — Gladstone  
Vaste choix de  
bagues à diamants,  
pierres de naissance, etc. . . .



**Assortiment complet de briquets**  
**Boutons de manchettes**  
de \$4.00 à \$75.00  
**R. LEBEL**  
Tél.: 655-5551  
Centre d'achats Boucherville

"On paie moins cher" chez  
**Boisvert**  
AUTOMOBILES  
2 boul. MARIE-VICTORIN, BOUCHERVILLE - 655-1301  
(à la sortie du pont-tunnel)

<b>CHEVROLET 61</b> 2 portes, 8 cylindres, équipé. <b>\$750.</b>	<b>FORD 1965, Galaxie 500</b> , 8 cylindres, tout équipé, balance garantie 24,000. Valeur \$4,200. <b>\$2650.</b>	<b>PLYMOUTH 65</b> , 6 cylindres, équipé, peu de millage balance garantie auto neuve. <b>\$1975.</b>
<b>PLYMOUTH 62</b> Belvedere, autom., en bonne condition <b>\$1000.</b>	<b>CHRYSLER 63</b> Saratoga, 4 portes hard top, équipement complet, voiture d'exécutif. Il faut la voir... <b>\$1995.</b>	<b>PONTIAC 63</b> , 6 cylindres, automatique, voiture originale, bas millage <b>\$1450.</b>
<b>CONVERTIBLE FORD 1962</b> Galaxie 500, 8 cyl. autom., radio, tout servo mécanique, Belle voiture. <b>\$1475.</b>	<b>CORVAIR MONZA 62</b> , automatique, radio, très propre <b>\$975.</b>	<b>VOLKSWAGEN 64</b> , "De luxe" radio, voiture économique, en parfait état <b>\$950.</b>
<b>CAMIONS</b>		
<b>CHEVROLET '63</b> 3 tonnes, équipé pour vidanges <b>\$2975.</b>	<b>FORD '62</b> , 5 tonnes, en très bon état. <b>\$1850.</b>	<b>FORD '57</b> , 5 tonnes, très propre, bonne mécanique. <b>\$975.</b>

**LOCATION ANNUELLE D'AUTOS NEUVES**

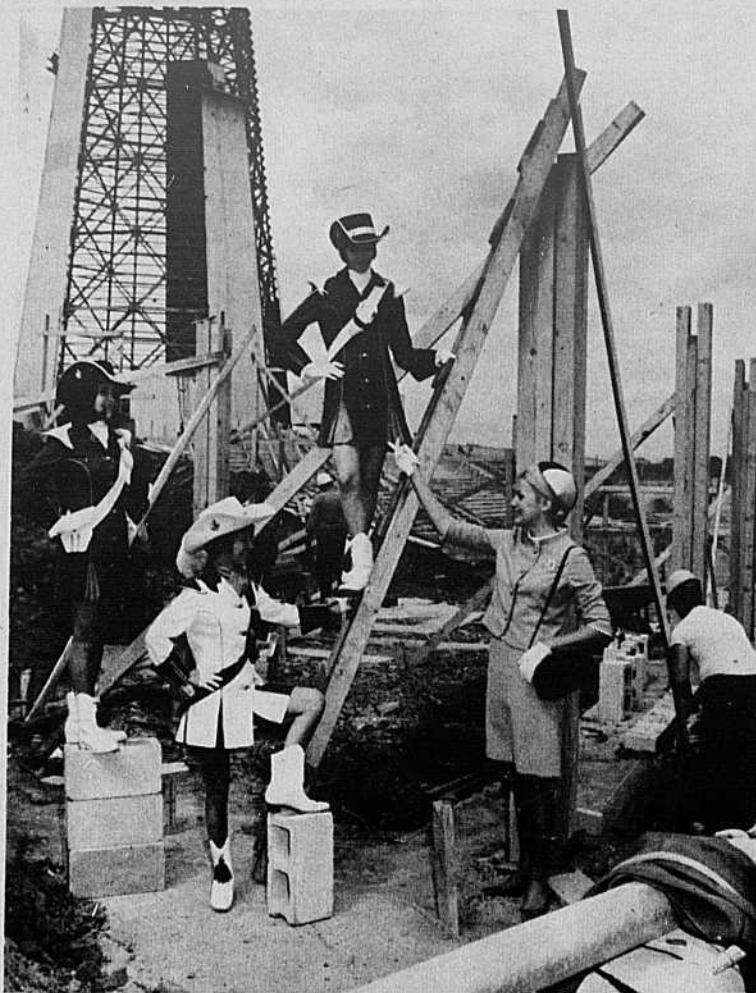

Trois majorettes des Sentinelles de Ville Jacques-Cartier, qui participeront au programme des groupes d'amateurs de l'Expo 67, ont visité récemment le chantier de construction de l'un des kiosques à musique de l'Exposition. Leur guide était l'hôtesse Monica Campbell, de Chester en Nouvelle-Ecosse. On aperçoit à l'arrière-plan la structure du pavillon de la Grande-Bretagne.

Three of the majorettes from Sentinelles of Ville Jacques Cartier, Quebec, a marching band that will appear as part of Expo's amateur entertainment program, are shown at the construction site of one of the Expo bandshells with Expo hostess Monica Campbell of Chester, N.S. In background is construction on British Pavilion.



est votre journal:  
faites-le lire!

LOCATION DE TV. SERVICE  
Minimum \$8.00 par mois



CENTRE D'ACHAT BOUCHERVILLE 655-802

## GRANDE VENTE DE TAPIS

100% Nylon

Fini velour

Garanti

de

10 ans

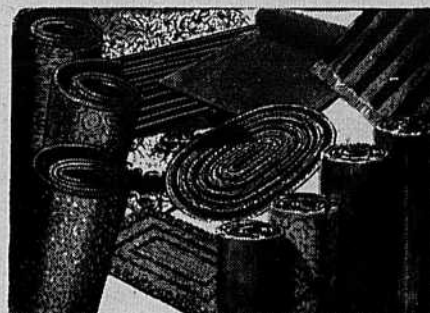

Prix à partir de

**\$9.50**

la verge

feutre et pose inclus

**HENRI RACICOT INC.**

Spécialiste en Tapis — Carpet Specialist

Tuiles — Peintures — Tapisseries

**CENTRE D'ACHATS BOUCHERVILLE 655-8155**

**LAMOTHE**

**CONSTRUCTION CO. LTÉE**

100 MARIE-VICTORIN, BOUCHERVILLE, P.Q. TEL: 655-1311

La date limite pour la présentation d'inscriptions au programme des ensembles d'amateurs à l'Exposition universelle de 1967 a été portée au 30 septembre.

Jusqu'à présent, 101 ensembles d'amateurs venant de tous les coins du Canada ont été agréés. De plus, on a étudié encore une soixantaine de demandes d'inscriptions. Des 101 groupements déjà acceptés 30 sont du Québec.

Les groupements d'amateurs qui viendront à l'Expo 67 pourront se faire valoir sur cinq tréteaux disposés aux principaux carrefours du terrain de l'Exposition.

"Il n'y a pas de limite précise quant au nombre d'ensembles que nous pouvons accueillir et nous croyons

que nous pourrions aller jusqu'à 300 s'il y a autant de demandes qui correspondent à nos normes de sélection. Au besoin, nous ajouterons un sixième tréteau à un autre carrefour", déclare M. Glay Sperling, responsable de la participation des ensembles d'amateurs à l'Expo 67.

"La quantité des réponses que nous avons reçues et la qualité des groupes qui se sont adressées à nous ont été absolument remarquables. Si nous reportons la limite d'inscriptions, c'est afin de nous assurer que tous les ensembles d'amateurs de bonne qualité du Canada vont pouvoir participer à "leur" exposition", a-t-il dit.

**ENSEMBLE**

**VILLE**

AOS-OG & Queen Maeve Dancers	Montréal
Choeur Kattalin	"
Gruppo Folkloristico Friulano	"
David Katz Children's Mandolin Orchestra	"
W. Lachman Philharmonic Choir	"
Montreal Girls' Choir	"
Montreal Musica Viva	"
Montreal Orchestra Russian Folklore Instruments	"
Troupe lyrique du Centre	"
West Hill High School Concert Band	"
Petit Chanteurs de Lachine	Lachine
Chorale de l'université Laval	Québec
Variétés canadiennes Inc.	Saint-Hyacinthe
Majorettes Etoile d'Or	Windsor
Les Folklorettes	Montréal
Baron Byng High School Band	Montréal
Choeur Fleur de Lys	Montréal
Chinese Catholic Mission Folklore Troupe	"
Estonian Sport Club "Kalev's" Girl Gymnasts	"
Estonian Fold Dance Group "Vikerlased"	"
German Folkdance Group of Montreal	"
Laurentian Choral Group	"
Les Estoniens du Canada	"
Marunczak Ukrainian Dance Ensemble	"
Mount Royal High School Senior Band	"
Odessa Ukrainian Dance Ensemble	"
Royal Scottish Country Society	"
Verdun High School Orchestra	"
Choeur Bellini	Saint-Hilaire
Les Petits Chanteurs de Granby	Granby
L'Harmonie d'Asbestos	Asbestos
Les Roitelets	Trois-Pistoles
Les Majorettes de Prioe	Price
Les Majorettes des Aigles d'or	Sherbrooke
L'Orphéon des Trois-Rivières	Trois-Rivières
L'Union musicale de Joliette	Joliette
Les Mutins de Longueuil	Longueuil
La Chorale de l'Amitié	Sherbrooke

*Vaste choix de*

**BOIS DE CONSTRUCTION**

**&**

**BOIS DE CHARPENTE**

2" x 3" - 2" x 4"

2" x 8" - 2" x 10"

ETC.

Langueurs au choix de 8' à 24'

**CHOIX COMPLET DE PIN DE TOUTES DIMENSIONS**

**MOULURES VARIEES**

*Gamme complète  
de tuiles acoustiques*



**GREENFIELD PARK LUMBER & Builder's Supplies Ltd**

320, boul. TASCHEREAU - GREENFIELD PARK - Tél. 676-1881