

Sutton

alliance inc.
Agence immobilière



Visite virtuelle *(contactez-moi)

Mes services

- Photographe professionnel;
- Visite virtuelle;
- Conseil home staging;
- Publicités;
- Mise en marché maximisée;
- Grand réseau de contacts;
- Opinion de la valeur réaliste et fiable

>311027

Cell. : 819 695-3167
BUREAU : 819 372-4555

Service personnalisé

Nada Thibodeau

COURTIER IMMOBILIER RÉSIDENTIEL (Diplômée en valorisation immobilière)

www.nadathibodeau.com
nadathibodeau@sutton.com

Élections municipales 2021

LES PRIORITÉS DEVOS CANDIDATS

- ✓ Maskinongé
- ✓ Saint-Étienne-des-Grès
- ✓ Saint-Léon-le-Grand
- ✓ Sainte-Angèle-de-Prémont
- ✓ Saint-Paulin
- ✓ Saint-Mathieu-du-Parc
- ✓ Saint-Boniface
- ✓ Saint-Édouard
- ✓ Saint-Élie-de-Caxton
- ✓ Saint-Alexis-des-Monts

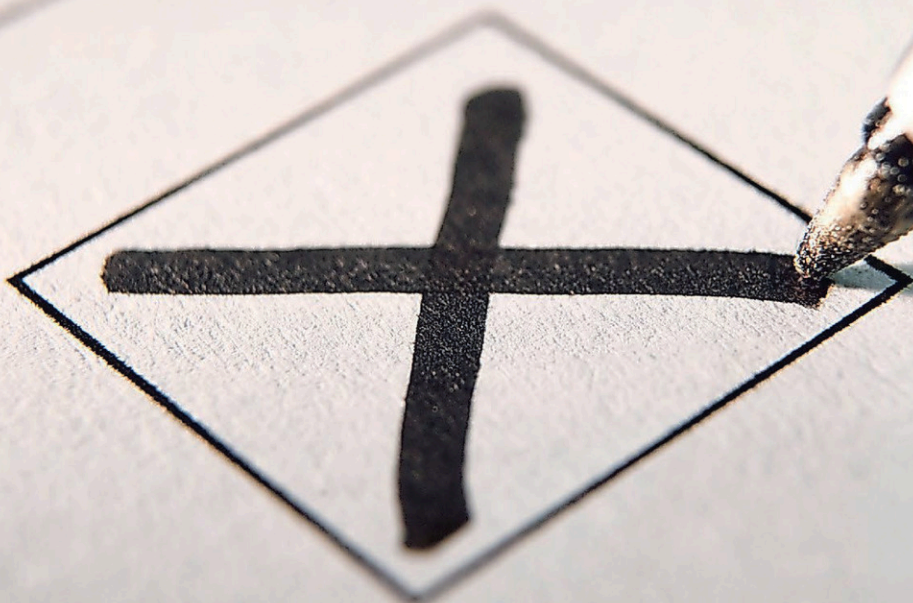

COUREZ LA CHANCE DE GAGNER UN DES DEUX CHÈQUES VOYAGES DE 2 000 \$

TRAITEMENT ANTIROUILLE COMPLET 84⁹⁵\$
+ taxes
Camion : 94,95\$

RABAIS DE 10\$

Prix réguliers:
Voiture : 94,95\$ | Camion : 104,95\$

En collaboration avec
Club voyages Super Soleil

Antirouille **PRONOVOST + Champlain**
Le concours se termine le 30 novembre 2021
antirouillechamplain.com



**Sous le pinceau
d'Éloïse
Chamberland**

PAGE 7

**Omnifab
s'associe aux
Lions de
Trois-Rivières**

PAGE 11



Marie-Eve Veillette@icmedia.ca

Vote par anticipation
DIMANCHE
31 OCTOBRE 2021

Vote
DIMANCHE
7 NOVEMBRE 2021



À Louiseville, on vote

SYLVIE NOËL DISTRICT 4

« Une travailleuse d'équipe acharnée et engagée
à bien servir la population ! »

Autorisée et payée par Sylvie Noël, agente officielle



>328005

Parce que les services municipaux sont au cœur de notre quotidien.

**Les dimanches
31 octobre et
7 novembre,
de 9 h 30 à 20 h,
allons voter!**



Élections municipales 2021

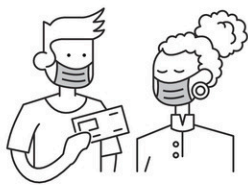

Pour voter, vous devez :

- Être inscrite ou inscrit sur la liste électorale ;
- Avoir 18 ans ou plus le jour de l'élection ;
- Avoir obtenu la citoyenneté canadienne au plus tard le 1^{er} septembre 2021 ;
- Ne pas être sous curatelle ni avoir perdu vos droits électoraux ;

Remplir l'un des deux groupes de conditions suivants au 1^{er} septembre 2021 :

- > Si votre domicile est situé dans la municipalité, vous devez habiter au Québec depuis au moins six mois ;
- > Si votre domicile n'est pas situé dans la municipalité, vous devez être propriétaire d'un immeuble (chalet, immeuble à logements, etc.) ou occuper un établissement d'entreprise situé sur le territoire de la municipalité depuis au moins 12 mois et avoir transmis à la municipalité une demande d'inscription à la liste électorale ou une procuration, par écrit, dans les délais prévus.



Où voter ?

Portez une attention particulière aux communications émises par votre municipalité ; elle vous informera de l'endroit où vous devez vous rendre pour voter. N'hésitez pas à communiquer avec votre présidente ou président d'élection pour connaître tous les détails.

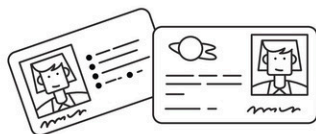

Ce qu'il faut apporter pour aller voter

Au bureau de vote, vous devez établir votre identité en montrant l'un des documents suivants :

- Votre carte d'assurance maladie ;
- Votre permis de conduire ;
- Votre passeport canadien ;
- Votre certificat de statut d'Indien ;
- Votre carte d'identité des Forces canadiennes.

>325020



ÉLECTIONS MUNICIPALES 2021

Saint-Paulin

Claude Frappier

Conseiller municipal de 2004 à 2020, il a été nommé unanimement maire de Saint-Paulin par les membres du conseil municipal lors de la démission de Serge Dubé en novembre 2020.

Natif d'ici et fier résident depuis toujours, il dit avoir à cœur son village. « Je veux mettre à contribution ma riche expérience de près de 20 ans. »

Priorités

- Réfection du chemin Bout du Monde et Grand-Rang ;
- Développement touristique du petit galet ;
- Être à l'écoute des enjeux et idées des citoyennes et citoyens de Saint-Paulin ;

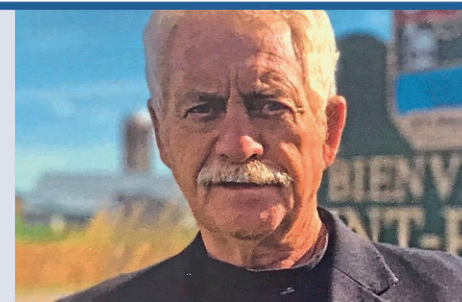

Claude Frappier Photo courtoisie

- Travailler dans une approche respectueuse pour faire avancer les projets de la communauté ;
- Appuyer les initiatives pour dynamiser le milieu ;
- Soutenir le développement et les démarches du comité industriel.

Saint-Paulin

Michel Beaumier

Michel Beaumier est ambulancier, paramédic et basé à Saint Paulin. Il est président régional du syndicat des paramédics cœur du Québec-CSN, a été impliqué pendant cinq ans à l'OTJ de Saint-Paulin, dont deux ans comme président.

Priorités

- Diminuer les taxes municipales qui sont parmi les plus élevés de la MRC
- Finaliser les projets qui tardent depuis plusieurs années
- Valoriser nos commerces locaux et aider à les valoriser



Michel Beaumier Photo courtoisie

- Intégrer les jeunes familles à la municipalité avec des baisses de taxes sur 3 ans

Saint-Mathieu-du-Parc

Pierre Bertrand

Candidat à la mairie de Saint-Mathieu-du-Parc, et conseiller sortant, je suis un expert en génie environnementale et en vulgarisation scientifique. Ma formation multidisciplinaire est un atout stratégique pour la gestion de notre territoire.

Priorités

- Finaliser l'aménagement d'un espace public au cœur du village
- Élaborer notre nouveau Plan d'Urbanisme
- Plan d'action pour attirer et soutenir l'implantation de jeunes familles



Pierre Bertrand Photo courtoisie

- Finaliser la politique des chemins et son programme d'entretien continu
- Maintenir des conditions de travail respectueuses avec nos employés

Saint-Mathieu-du-Parc

Claude Mayrand

Résident de Saint-Mathieu-du-Parc depuis 25 ans, maire de 2009-2013, je connais bien cette fonction je me présente aux élections car j'ai le goût de servir et de m'impliquer pour les quatre prochaines années.

Priorités

- Établir un lien de confiance entre les élus municipaux et la population
- Être attentif aux besoins des citoyens et citoyennes
- Participation active de la population face aux



Claude Mayrand Photo courtoisie

- décisions qui les concernent
- Amélioration de la qualité de vie de nos aînés
- Attirer de nouveaux résidents
- Soutenir nos organismes locaux





ÉLECTIONS MUNICIPALES 2021

Saint-Étienne-des-Grès

Robert Landry

Ayant toujours la passion et le désir de continuer à servir l'ensemble de la communauté de Saint-Étienne-des-Grès, je m'engage, avec la collaboration des membres du conseil, à poursuivre les projets déjà amorcés.

Priorités

- Approvisionnement en eau potable
- Mise à niveau du traitement des eaux usées
- Amélioration du réseau routier
- Développement domiciliaire
- Environnement



Robert Landry Photo courtoisie

Saint-Étienne-des-Grès

Nancy Mignault

Directrice générale de Technoscience Mauricie/Centre-du-Québec depuis près de 20 ans, citoyenne engagée et élue en 2017 comme conseillère sur le siège #3, elle s'est impliquée dans la communauté, dans les affaires municipales et a défendu les dossiers des citoyens qui l'ont interpellée.

Priorités

- Développer des zones sécuritaires dans les quartiers résidentiels
- Faire un bilan sur les enjeux de l'eau potable
- Mettre en place un comité sur l'environnement
- Augmenter le budget des activités culturelles
- Relancer le dossier sur les étangs aérés
- Organiser des consultations citoyennes pour impliquer la population dans les dossiers importants

BOIS DE CHAUFFAGE
Merisier en rondelle
provenant d'une usine
de déroulage à Shawinigan
Bois de 1ère qualité
819 913-9337



Saint-Élie-de-Caxton

Lucie Hamelin

Lucie Hamelin habite Saint-Élie depuis 2009. Elle a travaillé comme sage-femme pendant 25 ans et professeure et directrice au programme de Baccalauréat en pratique sage-femme de l'UQTR. Elle est retraitée depuis deux ans. Conseillère municipale depuis quatre ans, elle s'est impliquée dans différents dossiers: culture, ressources humaines, relation de travail, service de premier répondant, etc. Bénévole aux Défis du Parc pendant 12 ans.

- Représenter les citoyens, les informer
- Suivre les dossiers en environnement, dont le dossier d'eau potable
- Réaliser la construction d'un CPE
- Travailler au renouvellement de la convention collective des employés
- Poursuivre les dossiers en cours



Lucie Hamelin Photo courtoisie

Saint-Alexis-des-Monts

Michel Bourassa

C'est avec fierté que j'ai représenté la municipalité de Saint-Alexis-des-Monts au cours de ces huit dernières années. Étant une personne dynamique, proche des gens, ouverte et un homme d'équipe, je continuerai de me consacrer aux besoins de mes citoyens afin d'améliorer et de mettre en valeur notre municipalité. C'est pourquoi je sollicite un troisième mandat.

Priorités

- L'ouverture d'une garderie CPE prévue pour novembre 2021
- Réfection complète du rang Baril en 2022
- Réaménagement du complexe sportif Aurèle
- Plante en Centre Multi-Sports en y incluant un gym
- Favoriser la construction de logements abordables
- Restauration du bureau d'accueil touristique

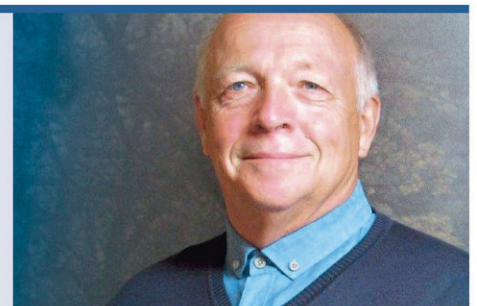

Michel Bourassa Photo courtoisie

Saint-Élie-de-Caxton

Gina Lemire

Je suis une femme de parole, une femme engagée, une femme qui ne craint pas d'afficher ses convictions. Je suis prête à m'investir – à consacrer le temps qu'il faut – pour ramener l'harmonie dans ce beau village. Je suis authentique, transparente et je ne suis pas du genre à faire des promesses que je ne saurais tenir.

Priorités

- Créer une organisation à but non lucratif (OBNL) de la culture et du tourisme pour donner une voix à nos artistes et artisans qui méritent d'être accompagnés dans leurs projets créatifs
- Organiser des consultations publiques pour permettre aux citoyens(nes) de s'exprimer
- ainsi qu'il y ait un carrefour d'échange entre tous
- Concrétiser nos efforts pour rendre plus efficace le réseau municipal d'approvisionnement en eau potable.
- En bref, je désire m'occuper par-dessus tout du service aux citoyens

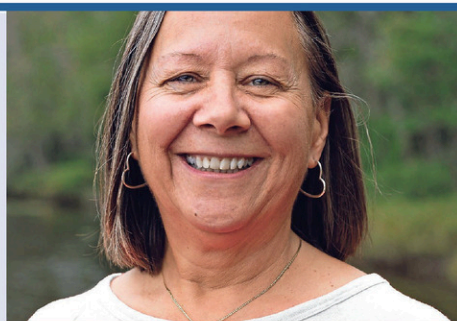

Gina Lemire Photo courtoisie

Saint-Alexis-des-Monts

Jean-Pierre Frappier

Natif et résident de Saint-Alexis-des-Monts, Jean-Pierre Frappier possède une expérience de huit ans comme conseiller municipal. Pour ce qui est de la formation, il a fait des études collégiales en ajustage mécanique, en plus d'être diplômé comme Préposé en soins infirmiers, diplômé en aménagement paysager. Il possède une licence de la Régie du Bâtiment du Québec.

Priorités

- Résidence pour aînés – Logements sociaux - HLM
- Bonification des services au CLSC dont le maintien à domicile
- Programme d'aide aux PME et incitatifs à la création d'emplois chez-nous
- Mise en valeur de l'histoire et du patrimoine de Saint-Alexis
- Consultations périodiques favorisant l'intérêt et l'implication des gens du milieu

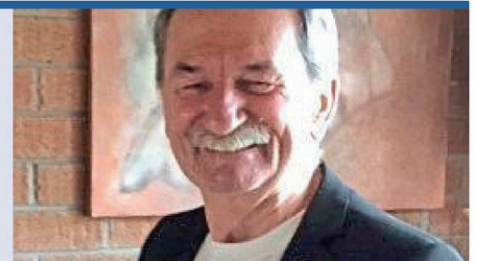

Jean-Pierre Frappier Photo courtoisie

>327125

MÊME
VACCINÉ
CONTRE LA
COVID-19!

LA GRIPPE POURRAIT VOUS FRAGILISER.

**FAITES-VOUS VACCINER SI VOUS VIVEZ AVEC
LE DIABÈTE, UN SYSTÈME IMMUNITAIRE AFFAIBLI,
UNE MALADIE DU CŒUR OU DES REINS.**

VACCINATION SUR RENDEZ-VOUS SEULEMENT

INSCRIVEZ-VOUS DÈS MAINTENANT

EN LIGNE : ciusssmcq.ca/vaccination

SI VOUS N'AVEZ PAS ACCÈS À INTERNET, TÉLÉPHONEZ AU: 1 833 802-0460

La vaccination débute en novembre et est gratuite pour certaines personnes.
Consultez notre site web pour plus de détails.

Votre
gouvernement

Centre intégré
universitaire de santé
et de services sociaux
de la Mauricie-et-
du-Centre-du-Québec

Québec





ÉLECTIONS MUNICIPALES 2021

Droit successorale | Droit de la famille
Droit immobilier | Droit corporatif | Droit agricole

Contactez-nous,
nous pouvons vous aider :

819 228-8117
joannie.gelinas@mallette.ca

MALLETTE
Société de
comptables professionnels agréés



Joannie Gélinas
Notaire

Maskinongé

Alain Bélanger

Résident depuis toujours à Maskinongé et ayant sa cœur sa municipalité, Alain Bélanger tente sa chance de nouveau à la mairie. « Il y a un vent de changement dans la MRC de Maskinongé et j'espère faire partie de ce changement, affirme le candidat. Un maire se doit d'être là pour diriger l'assemblée, informer les conseillers et les laisser prendre les décisions. »

Priorités

- Respecter les constructions en cour (préau, école)
- Incubateur industriel
- Protéger les berges de la rue St-Denis et St-Joseph par de l'enrochement ou de la plantation
- Voir si l'école Marie-Immaculée sera vendue ou pas

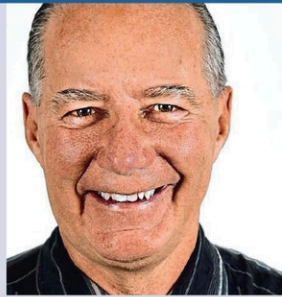

Alain Bélanger courtoisie

Sainte-Angèle-de-Prémont

Julie Bibeau

À noter que la candidate Julie Bibeau a décliné notre invitation à participer à ces fiches d'information. Elle a préféré se concentrer sur sa

campagne porte-à-porte auprès des citoyens de la municipalité.

Sainte-Angèle-de-Prémont

Julie Pigeon

Traductrice-révisure et copropriétaire d'une ferme maraîchère, j'ai adopté Sainte-Angèle-de-Prémont pour y faire grandir ma famille. Je m'implique depuis plusieurs années dans les activités de la bibliothèque et des loisirs. J'ai à cœur le bien-être, le développement et la sécurité de notre population. Votons Julie Pigeon!

Priorités

- Assurer une pleine collaboration entre la municipalité et les différents organismes comme l'Âge d'or et le Cercle des Fermières.
- Faciliter le déplacement actif de la population et l'accès aux équipements sportifs.
- Assurer une saine gestion de nos budgets dans le respect de l'environnement.
- Être à l'écoute des besoins de la population.



Julie Pigeon Photo courtoisie

Maskinongé

Roger Michaud

À la mairie de Maskinongé depuis 11 ans, auparavant conseiller municipal pendant 22 ans, Roger Michaud a encore la flamme. Il souhaite continuer de servir ses concitoyens et poursuivre les dossiers amorcés.

Priorités

- Poursuivre le développement de Maskinongé au moindre coût possible
- Faire avancer ou compléter les dossiers en cours, notamment le toit au-dessus de la patinoire, le skateparc, la stabilisation des berges de la rue Saint-Joseph, le projet de la rampe de mise à l'eau, etc.
- La saine administration de la municipalité



Roger Michaud

Saint-Édouard-de-Maskinongé

Johanne Champagne

Johanne Champagne habite Saint-Édouard-de-Maskinongé depuis plus de 35 ans. Elle est infirmière à la retraite mais contribue à la vaccination contre la COVID-19. Elle a été conseillère municipale de 2013 à 2017. Impliquée pendant trois ans à titre de trésorière pour la FADOQ. Animatrice de Viactive. Formation de l'équipe PROGRÈS ST-ÉDOUARD en vue de l'élection courante.

Priorités

- Finaliser la mise en place de l'antenne cellulaire
- Installation du Wifi
- Réaménagement du terrain des loisirs
- Amélioration des loisirs et culture pour les jeunes, les adultes, les personnes âgées, et la famille
- Élaborer un plan d'intervention pour les situations d'urgence



Johanne Champagne courtoisie

Saint-Léon-le-Grand

Marilyne Gélinas

Conseillère depuis 4 ans, à l'écoute des citoyens, disponible et réellement impliquée, je vais au bout de mes projets.

Priorités

- Avoir une saine gestion budgétaire pour garder un taux de taxation le plus bas possible
- À l'aide de subventions, améliorer nos infrastructures sportives et récréatives.
- Veiller à la pérennité de l'agriculture
- Développer un plan d'action pour le développement durable
- Supporter notre fabrique et notre école pour les garder vivantes
- Continuer à rendre notre milieu de vie dynamique et améliorer la qualité de vie de nos citoyens de tous les groupes d'âges



Marilyne Gélinas courtoisie

Saint-Édouard-de-Maskinongé

Réal Normandin

Après un premier mandat comme conseiller, puis un deuxième comme maire, depuis 8 ans, j'ai développé de bons contacts au sein de la MRC. Ils me permettent d'être le candidat le plus expérimenté au poste de maire. Je veux susciter une bonne collaboration, une bonne participation et une bonne écoute entre les membres du prochain conseil peu importe leur allégeance afin de bien desservir les citoyens.

Priorités

- Résolution de la faillite de 8,000,000 \$ de Maskicom divisée en 12 municipalités
- Conclusion des démarches auprès de Sogetel qui prévoit l'installation d'une tour cellulaire à Saint-Édouard
- Finalisation du dossier de la compagnie « Excavation Casaubon et frères »
- Appui au nouveau zoo de Saint-Édouard Animalia
- Soutien au projet Rushwood

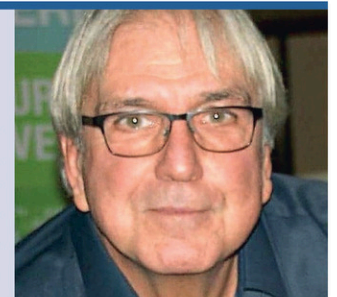

Réal Normandin courtoisie

Saint-Léon-le-Grand

Martin Laterreur

Agriculteur passionné depuis 30 ans, également propriétaire du centre de mise en forme Énergie Plus de Louiseville, Martin Laterreur se décrit comme une personne, accessible, efficace, impliquée, visionnaire et à l'écoute des gens. Il est conseiller municipal depuis 12 ans dont 4 ans à la MRC de Maskinongé comme maire suppléant. Impliqué dans l'implantation de l'hôtel de ville, il est aussi fondateur des soirées Vin et Fromage, de la ligue de tennis, des cours de Yoga et Zumba, du teakwondo parascolaire et de la fête de la famille.

Priorités

- Desservir à 100% la municipalité par la Régie de Grand Pré
- Réduire la vitesse (surtout dans la zone scolaire) 349 Rang Saint-Charles et véhicules lourds Rg Barthelemy.
- Continuer le projet d'Internet haute vitesse



Martin Laterreur courtoisie

L'Écho
de Maskinongé

POUR NOUS JOINDRE
6925, rue Dalpé, bureau 200
Trois-Rivières, Qc, G9A 5C9
Tél. : 819 379-1490
Annonces classées : 1 866 637-5236
www.icimedias.ca

RÉSEAU SÉLECT

Directrice générale : Amélie St-Pierre
Directrice Stratégies Médias : Amélie St-Pierre
Directrice support aux ventes : Katy Champagne
Adjointe-administrative : Suzanne Blanchette

Conseillères en solutions médias : Line Plante, Marilyne Desaulniers
Coordonnatrice aux ventes : Marie-Claude Laforce
Rédactrice en chef : Sandra Lacroix
www.icimedias.ca

Veuillez recycler ce journal

DISTRIBUTION : 13 693 EXEMPLAIRES- TIRAGE : 13 760 EXEMPLAIRES IMPRIMÉS

Dépôt légal : Bibliothèque Nationale du Québec. Toute reproduction des annonces ou informations, en tout ou en partie de façon officielle ou déguisée est interdite sans la permission écrite du directeur général. Le journal L'Écho de Maskinongé ne se tient pas responsable des erreurs typographiques pouvant survenir dans les textes publicitaires mais il s'engage à reproduire uniquement la partie du texte où se trouve l'erreur. La responsabilité du journal et/ou du directeur général ne dépassera en aucun cas le montant de l'annonce. Les articles publiés dans le journal L'Écho de Maskinongé sont sous la seule responsabilité des auteurs et la direction ne partage pas nécessairement les opinions émises.



Publié par : Icimédias inc.
Président : Renel Bouchard
Directeur général : Marc-Noël Ouellette
Impression : Imprimeries Transcontinental 2005 s.e.n.c.,
division Transcontinental Transmag,
10807, rue Mirabeau, Anjou
Distribution : Distribution Transcontinental inc.
Division Publi-Sac Mauricie





ÉLECTIONS MUNICIPALES 2021

Saint-Boniface

Claude Caron

Natif de Saint-Boniface, j'ai toujours été impliqué dans ma communauté. Fort de quatre années d'expérience comme conseiller municipal (2005-09) et de huit années comme maire (2009-17), j'ai démontré une gestion impeccable et transparente. C'est ce qui explique pourquoi tant de nouveaux candidats indépendants se sont ralliés à moi.

Priorités

- Fournir de l'eau potable de qualité et en quantité
- Entretien des rues déjà existantes selon un programme coordonné
- Consulter les citoyens (es) sur le loisir, le sport et l'animation communautaire
- Financer un projet citoyen par année
- Établir une administration municipale plus transparente
- Mettre en place un plan d'éclairage sécuritaire des rues

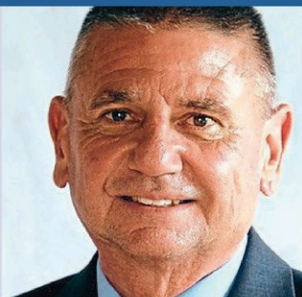

Claude Caron Photo courtoisie

Saint-Boniface

Pierre Desaulniers

C'est une évidence pour moi de revenir à la mairie pour poursuivre et régler les divers dossiers amorcés au cours de mon mandat. Ce sera l'occasion de gérer l'amélioration et la croissance dans laquelle nous sommes actuellement. J'ai la confiance des citoyens, j'ai l'énergie, le cœur et les idées pour vous représenter encore quatre ans et faire évoluer tout cela.

Priorités

- Nouveau filtre pour l'usine d'eau potable
- Nouveau réservoir d'eau potable
- Plan triennal pour les infrastructures (asphaltage de rues, etc.)
- Regroupement des pompiers
- Construction d'une nouvelle caserne de pompiers



Pierre Desaulniers courtoisie

Saint-Boniface

Allyson St-Germain

Je me présente au poste de mairesse, car je peux faire en sorte que les choses évoluent! J'ai le sens des compromis et j'essaie toujours de trouver une solution à une problématique. Je souhaite voir une municipalité plus soudée et fière de ce que nous avons à offrir. J'espère avoir le plaisir de devenir «votre voix à Saint-Boniface» et ainsi investir toute mon énergie à répondre à vos attentes.

Priorités

- Mettre en valeur Saint-Boniface
- Aqueduc
- Remise en état des infrastructures (Entretiens)
- Saine finance municipale
- Optimisation des locaux municipaux
- Activités familiales



Allyson St-Germain Photo courtoisie

On vote GÉRALD ALLARD



DANS LE DISTRICT 6

À LOUISEVILLE

- A été employé à la Ville de Louiseville durant 18 ans et a participé dans le cadre de son travail (travaux publics) à la réalisation du Parc du Tricentenaire, de la Seigneurie de Tourville et Place Canadel
- Pompier pendant 18 ans
- J'ai à cœur le développement de la Ville pour les 4 prochaines années

Autorisée et payée par l'agent officiel de Gérald Allard

>326276

>326452



PRÈS DE VOUS
PRÈS DE CHEZ VOUS



PROMOTION EN COURS! 1 MOIS DE LOYER GRATUIT

Pour tout bail signé avant le 30 novembre 2021
(*loyer de base, certaines conditions d'appliquent)



Sophie Roger,
infirmière

Court-séjour et convalescence
maintenant disponible au
centre de soins Le Phare



LE PHARE
Centre de soins

Appelez-nous dès maintenant!
819 244-4009

bâisseurs.ca • 211, 9^e Avenue, Louiseville

Le Bon coup de septembre décerné au Domaine & Vins Gélinas

Les mairesses et maires de la MRC de Maskinongé ont remis le Bon coup du mois de septembre 2021 au Domaine & Vins Gélinas de Saint-Sévère pour l'ouverture de sa micro-distillerie et le lancement d'une gamme de spiritueux.

Vingt ans après avoir implanté un vignoble à Saint-Sévère, Serge et Frédéric Gélinas ont investi près de 250 000 \$ dans l'agrandissement de leurs installations, l'acquisition de nouvelles cuves et d'un alambic afin de produire des spiritueux.

En plus de ses populaires vins, Domaine & Vins Gélinas offre aujourd'hui aux consommateurs trois types de gin. Le premier a une touche de lavande. Le deuxième est un gin pimbinia offrant un aspect plus acidulé alors que le dernier fait ressortir le goût du raisin. À cela s'ajoute également un brandy artisanal. Serge Berthiaume, coordonnateur Agroa Desjardins, Frédéric Gélinas, copropriétaire du Domaine & Vins Gélinas et Jean-Yves St-Arnaud, maire de Saint-Sévère.

Contrairement à la majorité des entreprises québécoises qui se servent de l'alcool

de grains pour concevoir leurs produits, le Domaine & Vins Gélinas utilise de l'alcool de raisin pour sa nouvelle gamme de produits. L'entreprise prévoit écouler 6000 bouteilles de spiritueux à sa première année de production. Ces spiritueux sont vendus exclusivement à sa boutique. Cette décision permettra à l'entreprise d'augmenter l'achalandage à ses installations de Saint-Sévère.

« Je remercie la MRC de Maskinongé de nous décerner cette reconnaissance. Nous travaillons sur ce projet depuis trois ans. On voulait avoir des produits complémentaires au vin, mais tout en gardant le caractère local. On élabore donc nos spiritueux avec nos vignes, nos vins et notre raisin. Ce sont

des produits 100 % Saint-Sévère », a indiqué fièrement Frédéric Gélinas, copropriétaire.

Avec ce projet, Domaine & Vins Gélinas se diversifie et poursuit sa croissance dans la région. L'entreprise possède 50 000 vignes et vend près de 45 000 bouteilles de vin par année. Son chiffre d'affaires atteint un million de dollars. « Domaine & Vins Gélinas fait encore une fois preuve d'innovation et de créativité. Cette entreprise familiale offre des produits de qualité fabriqués à partir d'ingrédients locaux. C'est une belle fierté pour la région. La famille Gélinas mérite pleinement cette reconnaissance », a souligné Robert Lalonde, préfet de la MRC de Maskinongé. (MEV)



Serge Berthiaume, coordonnateur Agroa Desjardins et représentant de la MRC de Maskinongé, Frédéric Gélinas, copropriétaire du Domaine & Vins Gélinas et Jean-Yves St-Arnaud, maire de Saint-Sévère.

(Photo courtoisie - MRC de Maskinongé)

Deuxième appel de projets pour le Fonds de vitalisation de la MRC de Maskinongé

MRC DE MASKINONGÉ. La MRC de Maskinongé lance un deuxième appel de projets pour son Fonds de vitalisation, issu de l'Entente de vitalisation conclue récemment entre la MRC, la Ville de Louiseville, les municipalités de Saint-Alexis-des-Monts, Saint-Justin et Sainte-Angèle-de-Prémont et le ministère des Affaires municipales et de l'Habitation (MAMH).

Ce soutien financier répond aux objectifs du volet 4 du Fonds régions et ruralité du MAMH et vise à encourager la mise en place d'initiatives structurantes qui bénéficieront à certaines municipalités d'après leur indice de vitalité économique (IVE).

Sur le territoire de la MRC de Maskinongé, la Ville de Louiseville et les municipalités de Saint-Alexis-des-Monts, Saint-Justin et Sainte-Angèle-de-Prémont répondent aux critères du MAMH. L'objectif du Fonds de 555 972 \$ est donc de soutenir des projets qui auront un impact sur la vitalisation de ces quatre municipalités.

Pour être admissibles, les projets doivent s'inscrire dans au moins un des axes de vitalisation suivants: le maintien et le développement de l'attractivité de la municipalité par l'accueil de nouvelles familles; le maintien et la création d'emplois ainsi que l'accès aux services de proximité; l'embellissement et l'aménagement urbain; la mobilité active et le développement durable; et l'animation et la promotion du milieu.

Un projet peut être soumis par une des quatre municipalités visées par l'Entente de vitalisation, ou par un organisme à but non lucratif et une coopérative issus ou non des municipalités signataires de l'Entente, ou encore par une entreprise ou non des municipalités signataires de l'Entente.

L'aide financière peut atteindre de 50% à 90% des dépenses admissibles, selon le type de projet, et atteindre un maximum de 100 000 \$.

La date limite pour déposer une demande est le 26 novembre 2021 à 16 h.

Les promoteurs doivent prendre connaissance du Cadre de vitalisation et sont invités à communiquer avec Mohamed Diarra, agent de vitalisation du territoire, afin de valider l'admissibilité préliminaire de leur projet. Pour consulter le Cadre de vitalisation et télécharger le formulaire de demande d'aide financière: mrcmaskinonge.ca/entente-vitalisation

SPA
Mauricie



Trois-Rivières
Jack, Labrador croisé
Mâle, 1 an



Trois-Rivières
Bomec, domestique
mâle, 1 an et demi

PROTÉGER ♥ SOIGNER ♥ ADOPTER

www.spamauricie.com • Facebook

5000, boulevard Saint-Jean, Trois-Rivières 819 376-0806 | 2800, rue des Contremaîtres, Shawinigan 819 538-9683

«OK GOOGLE JOUE COUNTRY POP»



103.1
COUNTRY POP

ÉLECTIONS MUNICIPALES À LOUISEVILLE

Le 7 novembre 2021
et dimanche 31 octobre 2021 par anticipation

ON VOTE
Gilles Pagé

DANS LE DISTRICT 1

Un candidat expérimenté, de terrain, capable de faire valoir ses opinions et à l'écoute des citoyens.



POUR UN DEUXIÈME MANDAT

Autorisée et payée par l'agent officiel de Gilles Pagé.



CULTURE

Le Mexique et le yoga s'unissent sous le pinceau d'Éloïse Chamberland



L'œuvre « Koinobori-Matsyasana », (Photo courtoisie)

MARIE-EVE B. ALARIE
mbalarie@lhebdojournal.com

SAINT-MATHIEU-DU-PARC. L'artiste Éloïse Chamberland présente son exposition *Calaveras et Asanas* au Café Les funambules adjacent à La petite place des Arts.

Il s'agit de la toute première exposition pour l'artiste de Saint-Élie-de-Caxton. Éloïse Chamberland a débuté ce projet après avoir vu le film *Big Eyes*. C'est à ce moment qu'elle s'est donné le devoir de recommencer à peindre à raison d'une heure par semaine. Mais après sa première séance, déjà, elle constatait qu'une heure par semaine ne serait pas suffisante pour exprimer pleinement sa créativité.

Beaucoup de formes et de couleurs attendaient en elle depuis trop longtemps. Car l'art a toujours fait partie de sa vie. « J'ai toujours bricolé. J'étais dans la création, mais très pratico-pratique. Au secondaire, quand il fallait choisir une option, j'avais envie d'aller en art, mais j'ai eu peur que ça ne me serve à rien. Maintenant, l'art fait partie de ma vie et c'est ce qui me nourrit le plus », confie-t-elle.

Après des études en design de mode, elle s'est orientée vers la conception de vêtements. Cela l'a menée à la création de costumes pour les Grands Ballets canadiens et pour le cirque. C'est

lorsqu'une amie de Saint-Élie-de-Caxton s'est inscrite au certificat en art qu'elle a décidé de faire le saut elle aussi. « Ça a été une révélation. Je suis tellement contente et j'y vais à mon rythme. »

Pour la douzaine d'œuvres qu'elle expose à Saint-Mathieu-du-Parc jusqu'au 21 novembre, Éloïse Chamberland s'est laissée imprégnée par ses deux grandes passions, le Mexique et le yoga, et les a jumelées. Elle interprète les postures de yoga (*asanas*) à travers des squelettes mexicains (*calaveras*). L'artiste y joint ses coups de cœurs mexicains: les formes, les couleurs, les tuiles et motifs mexicains, les paysages, les animaux imaginaires de protection...

« À force de la découvrir de plus en plus, je suis tombée en amour avec la culture mexicaine. Plus j'en connais, plus j'aime ça. Le coup de foudre ne se décrit pas. J'ai aussi une œuvre qui s'inspire un peu plus du Japon. Je suis une personne très spontanée et dans le moment présent. Je me laisse imprégnée par différentes inspirations quand elles viennent à moi. »

Éloïse Chamberland puise dans le bonheur pour créer et ça transparaît dans son art. Il y a un côté festif à ses toiles colorées. « Je peins seulement quand je me sens bien. C'est toujours paisible. C'est dommage de penser que le bonheur est plate. Je pense que le bonheur peut être inspirant », conclut-elle.

Dimanche 31 octobre 2021 et dimanche 7 novembre 2021

ÉLECTIONS À LOUISEVILLE

Murielle Bergeron Milette District 6

- Je suis une femme disponible, honnête, reconnaissante et en santé
- Ayant de l'expérience politique
- Je désire finir les projets commencés durant le dernier mandat
- Je suis pour le développement économique

Je sollicite donc votre appui dans le **DISTRICT #6**

Autorisée et payée par l'agente officielle de Murielle Bergeron Milette



L'hiver s'en vient

Heureusement, il n'est pas trop tard!

Protégez votre véhicule contre la rouille dès maintenant

L'hiver arrive bientôt et, au Québec, aucun véhicule n'est complètement immunisé contre la rouille, même les plus récents. Notre climat hivernal nous apportera plusieurs éléments qui favoriseront et accéléreront la formation de rouille sur votre véhicule : pluie, neige, brusques changements de température, calcium et autres abrasifs répandus sur nos routes, etc. Heureusement, Antirouille Métropolitain vous offre une protection complète.

Grâce à plus de 45 ans d'expertise, un produit unique, des équipements spécialisés et une main-d'œuvre professionnelle, nous pouvons garantir un traitement anti-rouille de qualité supérieure.

ANTIROUILLE
METROPOLITAIN?
Grouille avant que ça rouille

Le seul réseau spécialiste recommandé par le CAA-Québec
TROIS-RIVIÈRES 819-519-8222
SHAWINIGAN 819-378-8222
Recommandé
PRENEZ RENDEZ-VOUS EN LIGNE **ANTIROUILLE.COM**

Course amicale à Saint-Élie

La municipalité de Saint-Élie-de-Caxton invite les petits et les grands à participer à une course amicale le samedi 13 novembre au Parc nature et culture

Ce sera l'occasion de découvrir la première phase de développement du nouveau Parc nature et culture, tout en prenant un bol d'air pour une bonne cause. En fait, les profits de cette activité seront remis à l'école Villa-de-la-Jeunesse, à Saint-Élie-de-Caxton, pour leurs projets.

Inscription: 5 \$, gratuit pour les enfants de 12 ans et moins, directement à la municipalité (52, chemin des Loisirs), par la billetterie en ligne au www.st-elie-de-caxton.ca ou le jour même de l'événement, à la bibliothèque municipale. À noter que le passeport vaccinal sera obligatoire avec pièce d'identité.

La course se tiendra beau temps, mauvais temps, donc pensez à adapter votre équipement à la température! Prévoyez aussi arriver 30 minutes avant votre départ. Des stationnements sont mis à



la disposition au Garage de la culture et à la Maison du Citoyen

TROIS PARCOURS SERONT PROPOSÉS :

- 9h, premier groupe: expérimentés (5 km)
- 10h, deuxième groupe: élèves de l'école Villa-de-la-Jeunesse (1 km)
- 11h, troisième groupe: familial et aînés (2,5 km et 0,5 km)

AGENDA COMMUNAUTAIRE

Noël du Pauvre Louiseville

Pour faire une demande pour le Noël du Pauvre de Louiseville, présentez-vous au sous-sol de l'église, à la salle de l'âge d'or, le lundi 8 novembre et mercredi 10 novembre de 9 h à 11 h 30 et de 13 h 15 à 15 h 15. À apporter: dernier relevé mensuel complet avec adresse (solidarité sociale), pièce d'identité, être résident au 1^{er} juillet 2021.

FADOQ Louiseville

À cause de circonstances hors de notre contrôle, le local de la FADOQ de Louiseville sera fermé pour une période temporaire. Nous espérons être en mesure de fonctionner dès le début de novembre. Pour les cartes de membres, communiquez au 819 228-5063.

La Clé en éducation populaire

Cours de français et de mathématiques de niveau secondaire. Rehaussement des connaissances générales. Tu n'as pas terminé tes études? Préparation pour les tests d'équivalence de niveau secondaire (TENS). Croissance personnelle. Pour 16 ans et plus. Possibilité d'une allocation d'Emploi-Québec. Information et inscription au 819 228-8071.

RIIRS

Futur(e) retraité(e) ou retraité(e) ou déjà retraité(e) comme infirmière(er), infirmière(er) auxiliaire ou inhalothérapeute, vous êtes invité(e) à joindre le Regroupement interprofessionnel des intervenantes retraitées des services de santé (RIIRS). Info: 1 800 639-9519.

400\$ de rabais

ÉCHANGEUR D'AIR ÉLITE

RESPIREZ MIEUX, VIVEZ MIEUX!
DEPUIS 2010

Installation rapide entre 5 et 10 jours suivant votre achat

Venez choisir la thermopompe qui tiendra votre maison au chaud tout l'hiver!

Aide financière : Programme thermopompes efficaces.

Financement disponible 819 376-2479 1063, boul. Thibeau Trois-Rivières G8T 7B3

Climatisation | Thermopompe | Système central | Échangeur d'air | Aspirateur

>324613

8 - L'ÉCHO DE MASKINONGÉ - www.lechodemaskinonge.com - Le 27 octobre 2021 >322152

L'ÉVÉNEMENT MAÎTRISEZ L'HIVER de Honda

Voici la gamme de produits Honda conçus pour l'hiver

Des souffleuses à neige à une ou deux phases à notre vaste gamme de génératrices, les produits mécaniques Honda peuvent affronter pratiquement tout ce que l'hiver vous réserve.

Visitez powerequipment.honda.ca pour trouver le détaillant de Produits Mécaniques Honda le plus près de chez vous et connaître les prix et les caractéristiques de nos produits.

EU7000iCT1 HS720C HSS1332CTD

Ultra-silencieuse 2200^W & Ultra-silencieuse 2200^W "Companion" EU2200iCT + EU2200iCT1

Visitez-nous aujourd'hui pour plus de détails sur notre gamme de produits Honda conçus pour l'hiver.

Facebook YouTube Instagram Twitter @HondaOutdoors

Les Offres s'appliquent aux contrats de vente au détail admissibles, pour un temps limité et jusqu'à épuisement des stocks. Le montant "Économisez 200 \$" indiqué est basé sur le modèle HSS1332CTD. La souffleuse à neige HSS1332CTD illustrée à un PDF de 5 124 \$. Les prix indiqués comprennent les frais de transport et de préparation, mais ne comprennent pas les taxes de vente et sont applicables uniquement au Québec. Les montants "Économisez" indiqués sont déduits du prix de détail suggéré par le fabricant avant les taxes. Pour une sécurité et un rendement optimaux, veuillez lire attentivement votre manuel d'utilisation avant d'utiliser votre produit mécanique Honda. Les caractéristiques techniques peuvent être modifiées sans préavis. Les modèles ou les couleurs peuvent différer légèrement de leur illustration. Une commande ou un échange entre concessionnaires peut être nécessaire. Sauf erreur ou omission. Visitez votre détaillant Produits Mécaniques Honda ou honda.ca pour obtenir tous les détails. Les Offres sont en vigueur du 1er octobre 2021 au 30 novembre 2021.

ÉCONOMISEZ JUSQU'À 200 \$

HSS1332CTD PDF 5 124 \$ FRAIS DE TRANSPORT ET DE PRÉPARATION INCLUS

HONDA

honda.ca

BARON & TOUSIGNANT

Faites confiance à l'expertise et au professionnalisme qui font notre renommée depuis plus de 45 ans.

Vos experts en machinerie légère en Mauricie.

819 378-3472
7515, boul. des Forges Trois-Rivières
barontousignant.ca

Même vacciné, faites-vous dépister.



Si vous avez été en contact avec un cas de COVID-19

ou si vous avez des symptômes s'apparentant
à ceux de la COVID-19, tels que :



Fièvre



Toux



Perte du goût
ou de l'odorat

Respectez les consignes d'isolement
et passez un test de dépistage.

On continue de se protéger.

[Québec.ca/testCOVID19](https://quebec.ca/testCOVID19)



PETITES ANNONCES CLASSÉES

**POUR TOUT ACHETER
ET TOUT VENDRE,
près de chez vous**

Profitez également de la parution
GRATUITE de votre annonce sur
VosClassées.ca.

IMMOBILIER 100 à 299 | MARCHANDISE 300 à 399 | SERVICES 400 à 599 | EMPLOI ET FORMATION 600 à 799 | ÉVÈNEMENTS SPÉCIAUX 800 à 899 | VÉHICULES 900 à 999

Un seul numéro 1 866 637-5236

Mode de paiement:

130 Propriétés
recherchées - échanges

RECHERCHE maisons, terres, terrains. Marché Montréal. François Ducharme, courtier Via Capitale. 450-898-1679

365 Poêle / fournaise / bois de foyer

BOIS de chauffage sec, érable, hêtre, merisier, 105\$/corde. 819-268-2488

370 Matériaux de construction

TÔLES à couverture à lambris de couleur/galvanisés La longueur que vous désirez. 819-221-5429

370 Matériaux de construction

TOUTS genres de matériaux de construction: bois toutes sortes, "plywood", "ripe" pressée, revêtement (vinyle), bardeaux d'asphalte, planchers bois franc, planchers flottant, portes d'acier, portes garage différentes dimensions, portes-patio, fenêtres toutes dimensions, dormants de chemin de fer, barils plastiques très propres. 819-221-5437

424 Astrologie/occultisme

Ana Médium, spécialiste des questions amoureuses depuis 25 ans. Le secret des rencontres positives, la méthode pour récupérer son ex et des centaines de couples sauvés durablement, réponses précises et datées. Tél.: 450-309-0125

485 Agence de rencontre avec permis

CONTACTS directs et rencontres sur le service #1 au Québec! Conversations, rencontres inattendues, des aventures inoubliables vous attendent. Goûtez la différence! Appelez le 438-899-7001 pour les écouter, leur parler, ou, depuis votre cellulaire faites le #(carré)6920. (des frais peuvent s'appliquer). L'aventure est au bout de la ligne. www.lesseductrices.ca

585 Services financiers divers

PRÊT hypothécaire privé. Financement automobile. Aucun cas refusé. Léger dépôt. 1-866-566-7081

585 Services financiers divers

SOLUTIONS À L'ENDETTEMENT. Restez à la maison! Tout se fait en ligne. Trop de dettes? Harcelé par vos créanciers? Reprenez le contrôle. Un seul versement par mois (0% d'intérêt) Bureau à Trois-Rivières à Grand-Mère et à Louiseville pour vous servir. MNP Ltée, Syndics autorisés en insolvabilité. 819-693-0004

950 Ferraille

Achat d'autos pour recyclage, ramassage rapide. Reçu pour la SAAQ, 450-760-6173

AVIS DE DÉCÈS



Diane Lafrenière

À Trois-Rivières, le 12 octobre 2021 est décédée à l'âge de 73 ans, Mme Diane Lafrenière demeurant à Pointe-du-Lac.

Tout en respectant les consignes de distanciation, la famille accueillera parents et ami(e)s en l'Église de Saint-Antoine de Padoue à Louiseville. Heure d'accueil, le samedi 30 octobre 2021 de 13 h à 14 h. Les funérailles se dérouleront au même endroit à 14 heures. Après la cérémonie, l'inhumation des cendres aura lieu au cimetière paroissial de St-Justin.

Elle laisse dans le deuil; sa sœur Hélène (Jacques Dechamplain), ses frères Denis (Rolande Généreux), René (Jacinthe Potvin), ses neveux et nièces Nancy, feu Sandra et Pascal Bellemare, François, Sophie et Geneviève Lafrenière, Mathieu Lafrenière, leur conjoint(e) et leur enfants ainsi que plusieurs cousin(e)s et ami(e)s.

Pour ceux et celles qui ne pourront être présents, vous pouvez écrire à la famille par courriel à: heleneblaf@hotmail.com

Toute marque de sympathie peut se traduire par un don à la Société Alzheimer via: <https://alzheimer.ca/fr>

>328674



La mort n'est pas la fin mais le commencement d'une nouvelle vie!
Que nos pensées vous accompagnent en ces moments difficiles.

On a Écho de vous

www.lechodemaskinonge.com



>328281

NOUVEAU À LOUISEVILLE: SERVICE AUTO KLEIN



(Photo courtoisie)

Tous sont invités à venir essayer le nouveau service de lavage à la main disponible chez Service Auto Klein. Ayant ouvert ses portes dernièrement au 571 rue St-Laurent, l'entreprise propose différents services pour l'entretien de véhicules tels que la vente, l'installation et le balancement de pneus, antirouille à la paraffine, shampoing moteur intérieur et extérieur, et plus encore. Situé en face du Maxi, Service Auto Klein est heureux d'accueillir ses nouveaux clients, et propose de payer les taxes sur l'ensemble des services offerts.

FRANC SUCCÈS POUR L'EXPO DES TOILES DE ROBERT ROUSSEAU À LOUISEVILLE!



Sur la photo de gauche à droite: Robert Rousseau, son épouse Huguette, Michel Neveu président de la SHGL ainsi que Danielle Fréchette administratrice de SHGL. (Crédit photo: Line Plante)

Durant ce week-end de la culture se tenait l'Expo Robert Rousseau organisée par La Société d'Histoire et de Généalogie de Louiseville. Plusieurs visiteurs ont pu admirer les toiles de monsieur Rousseau, ex-joueur du Canadien de Montréal et artiste-peintre de la région.



**DESAULNIERS,
ANTONIO
1940 - 2021**

Dieu t'a tendrement pris dans ses bras mais nous nous t'avons dans notre cœur pour toujours.

Au CIUSSS, MCQ, CHAUR de Trois-Rivières, le 4 octobre 2021, est décédé à l'âge de 80 ans et 10 mois, M. Antonio Desaulniers, époux de Claudette St-Pierre, fils de feu M. Philippe Desaulniers et de feu M^{me} Marguerite Neveu, de Yamachiche.

La famille accueillera parents et ami(e)s à la Maison funéraire St-Louis, 160 rue de Carufel, Yamachiche. Heure d'accueil: samedi le 30 octobre 2021, jour des funérailles, à partir de 12h. Les funérailles auront lieu en l'église de Yamachiche le samedi 30 octobre 2021 à 14h. L'inhumation aura lieu au cimetière paroissial de Yamachiche

Le défunt laisse dans le deuil: outre son épouse chérie Claudette, sa fille Isabelle Desaulniers (David Lavoie); son fils Philippe Desaulniers (Caroline Harnois); ses petites-filles chéries qu'il aimait tant: Léonie et Alexie Lavoie; ses frères: Émile Desaulniers (feu Denise Meunier) (Thérèse Leblanc), Armand Desaulniers (Jocelyne Pellerin), Bruno Desaulniers (Diane Lessard); sa sœur: Hélène Desaulniers; ses beaux-frères et belles-sœurs: Michel St-Pierre (feu Micheline Roussel) (Pierrette Perreault), Ghislaine St-Pierre (Claude Duhaime), François St-Pierre (Perle Mercier), Maurice St-Pierre (Monique Levesque), Jean-Guy St-Pierre (Linda Lachance); ainsi que plusieurs neveux, nièces, cousins, cousines, autres parents et amis.

Votre témoignage de sympathie peut se traduire par un don à la Fondation de l'AVC et des maladies du cœur. La famille tient à remercier chaleureusement le personnel du 2^e étage de l'hôpital Ste-Marie pour le soutien et les bons soins prodigués à Monsieur Desaulniers.

Maisons funéraires St-Louis
Renseignements: 819 296-3962
Télécopieur: 819 228-3345
Courriel: condoleances@maisonstlouis.ca
Site internet: www.maisonstlouis.ca
Entreprise affiliée à la Corporation des thanatologues du Québec

>328791

Avis de décès



**Brissette
M. Claude**

Paisiblement et entouré de ses siens, le 13 octobre 2021, au Centre de services Avellin-Dalcourt de Louiseville, est décédé, à l'âge de 85 ans et 7 mois M. Claude Brissette, époux de M^{me} Lise Lavallée, fils de feu Lionel Brissette et de feu M^{me} Jeanne d'Arc Toupin, demeurant à Louiseville, anciennement de St-Justin.

La famille recevra parents et ami(e)s, en respectant les règles de la santé publique, à la Maison funéraire Régionale Richard, 140, rue St-Aimé à Louiseville. Heures d'accueil: le samedi 30 octobre 2021, jour de la cérémonie, à partir de 9h. Une célébration se déroulera le même jour à 11h, en la chapelle de la maison funéraire.

L'inhumation suivra au cimetière de St-Justin.

Le défunt laisse dans le deuil: Son épouse Lise Lavallée; Ses enfants: Johanne et Sylvie (Jean-Guy Alarie); Sa petite-fille: Karilyn Ricard; Ses arrière-petites-filles: Eva et Livia; Ses sœurs et frères: Carmen Brissette (feu Réal Dauphinais), Lise Brissette (André Ladouceur), Lisette Brissette (André Guévremont), Normande Brissette (Philippe Ladouceur), feu Marcelle Brissette (Jacques Rinfret), feu Nicole Brissette (feu Claude Marchand), feu Gaston Brissette (Francine Fleury), André Brissette (Suzanne Doyon) et Danielle Brissette; Ses belles-sœurs, beaux-frères ainsi que de nombreux neveux, nièces, cousins, cousines, autres parents et ami(e)s.

Un remerciement spécial à la Dre Fannie Gélinas, à l'équipe des soins à domicile du CLSC de Louiseville ainsi qu'au personnel soignant de l'unité des soins palliatifs du Centre Avellin-Dalcourt de Louiseville pour les bons soins.

Renseignements: 819 228-4822
Télécopieur: 819 228-3653
Courriel: condoleances@richardphilibert.ca
Site Internet: www.richardphilibert.ca

>328262



Nous partageons
votre chagrin
en ces moments difficiles

Omnifab s'associe aux Lions de Trois-Rivières

LOUISEVILLE. L'entreprise de fabrication mécanique de Louiseville Omnifab devient un partenaire majeur des Lions de Trois-Rivières, la toute nouvelle équipe de hockey professionnelle de l'ECHL affiliée aux Canadiens de Montréal.

Cette alliance s'inscrit dans une démarche visant à augmenter la visibilité et la notoriété d'Omnifab auprès d'un public diversifié provenant des quatre coins du Québec.

UNE OPPORTUNITÉ DE BRILLER

En à peine 20 ans, Omnifab a su se bâtir une réputation enviable dans le secteur québécois de la conception et fabrication d'équipements industriels. En se positionnant comme partenaire majeur des Lions, Omnifab aura l'occasion de se faire connaître dans un marché clé rejoignant plus de 1 million de personnes annuellement, en plus de bénéficier d'un rayonnement télévisuel à travers toute la province.

Dans le nouveau Colisée Vidéotron

comprenant un amphithéâtre neuf de près de 5000 places, Omnifab bénéficiera d'une visibilité de premier plan comme partenaire exclusif en « fabrication et conception de systèmes mécaniques ». Les partisans pourront donc bénéficier de la présence d'une entreprise d'ici et fier de sa région lors de l'ensemble des matchs des Lions.

Au cours de la saison 2021-2022, Omnifab aura aussi la chance d'agir comme présentateur de 3 matchs thématiques et faire vivre l'expérience du hockey professionnel à Trois-Rivières à ses employés, des clients et aux partisans des Lions.

UNE ASSOCIATION QUI ALLAIT DE SOI

Omnifab considère également son nouveau partenariat avec les Lions comme une occasion d'appuyer une organisation sportive locale avec laquelle elle partage plusieurs traits identitaires.

Dans le logo en forme de fleur de lys de

l'équipe, on retrouve d'ailleurs une référence au travail du métal, un art qui a forgé la personnalité de la région et qu'Omnifab perpétue au fil de ses projets de fabrication mécanique.

En somme, Omnifab et les Lions aspirent

tous deux à devenir une source de fierté pour les Mauriciens et les Québécois. La saison 2021-2022 sera une superbe occasion pour ces organisations de gagner le cœur des amateurs. (MEV)



(Photo courtoisie)

Du patinage avec des sorcières à Louiseville pour l'Halloween

LOUISEVILLE. En remplacement de la traditionnelle Tournée des becs sucrés qui a dû être annulée, la Ville de Louiseville propose du patinage libre sous la thématique de la sorcellerie.

La glace de l'aréna de Louiseville sera donc prise d'assaut par des sorcières en cavale le dimanche 31 octobre prochain. Selon les rumeurs, ces sorcières adorent jouer des tours aux amis qui leur rendent visite. Elles ont d'ailleurs plus d'un tour dans leur sac... mais surtout plusieurs surprises dans leur chapeau!

Les enfants sont invités à venir patiner avec les sorcières en arborant leur plus beau déguisement d'Halloween.

Deux plages de patinage seront offertes: de 13h30 à 14h30 et de 14h30 à 15h30. Sur place, il y aura un DJ, de l'éclairage d'ambiance, de l'animation, de la barbe à papa, du popcorn et, bien sûr... de la potion de sorcière!

L'activité est gratuite et aucune réservation n'est requise. Par contre, les places sont limitées



Une sorcière. (Photo Depositphotos)

et seront disponibles selon le principe du « premier arrivé, premier servi ».

Le passeport vaccinal (pour les 13 ans et plus) et le port du masque (pour les 10 ans et plus) seront obligatoires.

L'activité est une collaboration entre la Ville de Louiseville, Louiseville Art et Culture et le Club optimiste de Louiseville. (M.E.V.)

CANADA
PROVINCE DE QUÉBEC
MRC DE MASKINONGÉ
VILLE DE LOUISEVILLE



AVIS D'ASSEMBLÉE PUBLIQUE DE CONSULTATION PUBLIQUE DÉROGATIONS MINEURES

AVIS PUBLIC, est par la présente, donné par la soussignée greffière de la Ville de Louiseville ;

QUE, lors de la séance publique et ordinaire du lundi 15 novembre 2021 à 19 h 00, à l'hôtel de ville, situé au 105, avenue Saint-Laurent à Louiseville, le conseil municipal de la Ville de Louiseville statuera sur les démarches en dérogations mineures pour les dossiers ci-dessous mentionnés. Lors de cette séance, toute personne intéressée pourra se faire entendre relativement à ces demandes de dérogations mineures.

Conformément aux dispositions du décret 2021-054 et afin de garantir le droit de toute personne intéressée de se faire entendre dans le contexte de la pandémie, toute assemblée publique doit être accompagnée d'une consultation écrite. Toute personne intéressée peut participer à cette procédure de consultation écrite en transmettant ses questions et/ou commentaires à l'adresse suivante 105, avenue Saint-Laurent, Louiseville (Québec) J5V 1J6 ou à l'adresse courriel suivante: greffe@louiseville.ca, et ce, jusqu'au 14 novembre 2021 à minuit.

ADRESSE CIVIQUE : 750, rue Thisdel - Matricule : 4623-88-1298 ;

RÉFÉRENCE CADASTRALE : Le lot 4019553 du cadastre officiel du Québec ;

OBJET DE LA DEMANDE : Demande de dérogation mineure afin de régulariser la position du bâtiment principal avec un bâtiment accessoire rattaché (abri d'auto), laquelle position ne respecte pas la marge de recul latérale minimale autorisée par le règlement de zonage no. 622, article 7.2.3 et la grille des usages pour la zone R24 :

- Marge de recul latérale minimale autorisée : 1,5 m
- Marge de recul latérale minimale demandée : 0,05 m

Demande de dérogation mineure afin de régulariser la position des bâtiments accessoires isolés (remise sous l'abri d'auto et remise en cour arrière), lesquelles positions ne respectent pas la distance minimale par rapport à la ligne latérale de terrain, autorisée par le règlement de zonage no. 622, article 7.2.3 :

- Distance minimale par rapport à la ligne latérale de terrain autorisée : 1,0 m
- Distance minimale par rapport à la ligne latérale de terrain demandée (remise sous l'abri d'auto) : 0,05 m
- Distance minimale par rapport à la ligne latérale de terrain demandée (remise en cour arrière) : 0,7 m

Demande de dérogation mineure afin de régulariser la distance minimale entre un bâtiment principal et un bâtiment accessoire (remise sous l'abri d'auto), laquelle distance ne respecte pas le règlement de zonage no. 622, article 7.2.3 :

- Distance minimale entre un bâtiment principal et un bâtiment accessoire autorisée : 3,0 m
- Distance minimale entre un bâtiment principal et un bâtiment accessoire demandée : 0,7 m

Demande de dérogation mineure afin de régulariser le nombre maximal de bâtiment accessoire (remise) par terrain pour un usage résidentiel unifamilial, lequel ne respecte pas le règlement de zonage no. 622, article 7.2.6 a) :

- Nombre maximal de bâtiment accessoire (remise) autorisé : 1
- Nombre maximal de bâtiment accessoire (remise) demandé : 2

Demande de dérogation mineure afin de régulariser la position du bâtiment principal avec un bâtiment accessoire rattaché (abri d'auto), laquelle position ne respecte pas la somme des marges de recul latérale minimale autorisée par le règlement de zonage no. 622, article 5.3.2 et la grille des usages pour la zone R24 :

- Somme des marges de recul latérales minimale autorisée : 3,0 m
- Somme des marges de recul latérales minimale demandée : 2,3 m

Fait et signé à Louiseville

Ce 27^e jour du mois d'octobre 2021

Maude-Andrée Pelletier

Greffière

À l'achat d'un manteau d'hiver de 250\$ ou plus

OBTENEZ
75\$

en crédit cadeau*

échangeable entre le 1^{er} et 24 décembre

Manteaux de **motoneige**, de **travail** et de **chasse** inclus.

OOKPIK
world

Manteau Sky

Pour femme.
Coupe semi-ajustée.
Isolation *Thinsulate*.
Imperméable.
100% polyester.
Choix de couleurs.
N° M114356.

299⁹⁵\$



ALIZÉE

Manteau Base

Pour homme.
Zone de confort jusqu'à -25°C.
Capuchon isolé ajustable. Tissu résistant à l'eau et respirant. 100% polyester recyclé.
Choix de couleurs.
N° M153723.

279⁹⁵\$



Columbia

Manteau Autumn Park Down Mid

Pour femme.
Isolation en duvet.
Capuchon ajustable.
Réfléchissant thermique *Omni-Heat*.
Marine
N° M170220.

249⁹⁵\$



THE NORTH FACE



Manteau Thermoball Eco

Pour homme. Résistant à l'eau et au vent. Isolation *ThermoBall Eco*.
Se range dans la poche.
Choix de couleurs. N° M171208.

269⁹⁹\$



FJALL RAVEN

Parka Nuuk

Pour femme.
Isolation *Supreme Micro Loft*.
Imperméable et résistant au vent.
Rouge.
N° M143529.

589⁹⁵\$



FXR

Manteau Adrenaline

Pour homme.
Tissu *FXR Dry Vent* résistant à la neige et l'humidité.
Ventilation latérale.
Choix de couleurs.
N° M170447 et M170448.

À partir de **569⁹⁵\$**



Jack Wolfskin

Manteau Troposphere

Pour homme.
Isolation *Microguard Superloft*. Fermetures éclair étanches.
100% polyester.
Choix de couleurs.
N° M142673.

299⁹⁵\$



MOUNTAIN HARD WEAR

Manteau à capuchon Stretchdown

Pour femme. Duvet 700 certifié *RDS*.
Tissu extensible au fini déperlant.
Isolation 90% duvet et 10% plumes.
Choix de couleurs.
N° M169296.

369⁹⁵\$



SITKA

Manteau Downpour Elevated II

Pour vous garder au sec dans votre mirador.
Imperméable et respirant. Stratifié *GORE-TEX*.

Pour homme.
N° M130808.
Pour femme.
N° M130797.

539⁹⁵\$



Latulippe



TROIS-RIVIÈRES - DISTRICT 55
2100, rue Des Grands-Marchés
819-299-3024

QUÉBEC 637, rue Saint-Vallier Ouest
LÉVIS 1228, rue de la Concorde



Politique du meilleur prix garanti: si vous trouvez un meilleur prix au Québec, nous l'égalons! *Promotion « Obtenez 75\$ en crédit cadeau » valide à l'achat d'un manteau d'hiver de 250\$ et plus (avant taxes) à prix régulier. En vigueur pour un temps limité en magasin et en ligne. Promotion incluant manteaux de **motoneige**, de **travail** et de **chasse**. Les manteaux *Canada Goose*, *Arc'teryx* sont exclus de la promotion. Crédit cadeau échangeable en magasin ou en ligne du 1^{er} au 24 décembre 2021. Détails en magasin et au latulippe.com.

Magasinez en ligne Livraison gratuite au Canada avec tout achat de 49\$* et plus Cueillette en magasin disponible *avant taxes. Des conditions s'appliquent.