SCIENCES LITTÉRATURE HISTOIRE etc.

LA PRESSE
REVUE ILLUSTRÉE

ARTS NOUVELLES HUMOUR etc.

PREMIERE SECTION. LA PRESSE, MONTREAL, SAMEDI 26 MARS 1927 ROTOGRAVURE

Evènements et Personnages

On a célébré récemment à Athènes, Grèce, le mariage de Mlle "Didi" Vlasté, championne du tennis de France depuis que Suzanne Lenglen est devenue professionnelle, avec un jeune Italien, M. Jean Serpieri. — (Service spécial exclusif à la "Presse").

"Koko", le champion des vendeurs de journaux de la rue Royale, à Paris. — Ce chien fort bien entraîné, est bien connu dans le voisinage de la Madeleine, où les patrons le régalent souvent d'un morceau de sucre. — (Service spécial exclusif à la "Presse").

Le marquis de Pinedo, au centre, fameux aviateur italien qui a fait récemment, en aéroplane, la traversée sensationnelle de l'Atlantique. — (Service spécial exclusif à la "Presse").

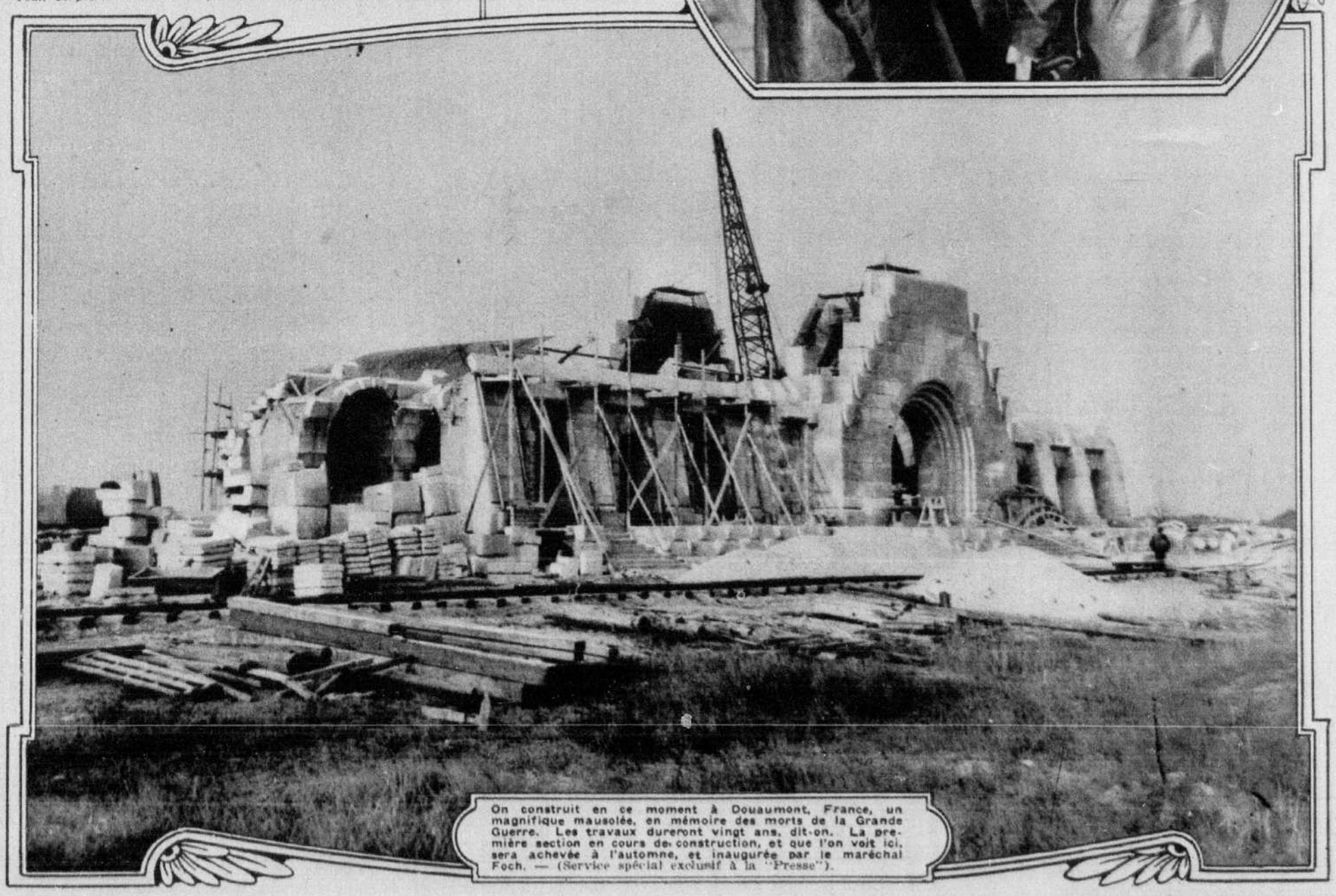

On construit en ce moment à Douaumont, France, un magnifique mausolée, en mémoire des morts de la Grande Guerre. Les travaux dureront vingt ans, dit-on. La première section en cours de construction, et que l'on voit ici, sera achevée à l'automne, et inaugurée par le maréchal Foch. — (Service spécial exclusif à la "Presse").

A L'INVESTITURE DU GOUVERNEUR GENERAL.—S. G. Mgr Georges Gauthier, haranguant Son Excellence lord Willingdon, avant que Mgr Piette lui décerne le doctorat en droit "ad honorem" de l'université de Montréal, à la salle Saint-Sulpice. — On remarque, de gauche à droite, NN. SS. Alfred Langlois, évêque de Valleyfield; Fabien-Zoël Decelles, évêque de Saint-Hyacinthe; Alphonse-Osias Gagnon, évêque de Spiga et vicaire capitulaire de Sherbrooke, et Guillaume Forbes, évêque de Joliette; S. E. lord Willingdon, sir Arthur Currie, le lieutenant-colonel Wilfrid Bovey, le sénateur F.-L. Béique, l'hon. juge Eugène Lafontaine, le docteur Louis de Lotbinière Harwood, Edouard Montpetit, le docteur Eudore Dubeau, Augustin Frigon, L. de G. Beaubien, Mgr John-Edward Donnelly, curé de Saint-Antoine, Albert Remes, consul général de Belgique. — (Cliché la "Presse").

Vous savez n'est-ce pas que ce cachet d'élégance, de distinction, d'hospitalité que vous désirez donner à votre foyer s'obtient par l'art de bien disposer quelques articles d'ameublement choisis avec goût et discernement. Les produits Owen Sound Windsors vous aideront beaucoup à atteindre l'effet tant désiré. D'une beauté, d'une originalité et d'un ensemble si artistique les meubles Owen Sound Windsors embellissent n'importe quelle pièce.

Owen Sound Windsors

Vous recevrez si vous le désirez, gratuitement va sans dire, une intéressante brochure préparée à l'intention de ceux qui désirent obtenir de plus amples renseignements au sujet des meubles et articles d'ameublement Owen Sound Windsors.

Votre marchand de meubles est toujours prêt à vous servir et à vous aider de ses conseils. Grâce à cette marque déposée, sur chaque produit Windsor sortant de nos ateliers, vous reconnaîtrez toujours les véritables produits Owen Sound Windsors.

The Owen Sound Chair Co., Limited
Owen Sound, Ontario

Le Cercle des "Oiseaux-Bleus", de Laprairie, Qué. — Assises, de gauche à droite: Mlles L. Desosiers, M. De Guchy et C. Brisson; 2e rangée: Mlles M.-R. Bouthillier, R. Lamoureux, M.-J. Surprenant, L. Dubuc et A. Dubois; 3e rangée: Mlles G. Robitaille, O. Mercier, A. Giard et T. Brisson. — (Photo J.-B. Lamarre, Laprairie).

Mme A.-E. Guillemette, épouse du député du comté de Saint-Maurice à la Législature. — (Photo J.-E. Livernois Ltée, Québec).

André, enfant de M. et Mme Avila Martel, avenue Maplewood, Outremont. — (Cliché Albert Dumas, rue Sainte-Catherine, près Saint-Denis).

Lucien, 8 ans, enfant de M. J.-Eucher Moreau, de Montréal.

Les polis que les élégantes emploient

LES élégantes préfèrent le fameux poli liquide fabriqué par la célèbre autorité en manicure—Northam Warren. Il se vend en deux jolies teintes, de sorte que vous pouvez avoir exactement la couleur d'ongles que vous désirez sans ennuis.

Le *rose naturel* procure la couleur pétale de rose de l'ongle lui-même.

Le *rose foncé* donne une couleur vive, d'un brillant supérieur. Ils ne coûtent que 35c chacun. Le coupon et 10c vous procureront des échantillons et l'enlève-poli.

FABRICATION CANADIENNE

J'inclus 10c pour avoir des échantillons. (Indiquez votre préférence).

Rose naturel []
ou Rose foncé []

NORTHAM WARREN, Dept 76
85 rue S.-Alexandre, Montréal, Can.

Groupe de parents et d'amis photographiés à l'occasion des récentes noces d'or de M. et Mme Magloire Jean, de Montréal.

Mlle Simonne Beauregard, fille de M. et Mme Arthur Beauregard, de la rue Demontigny-Est, Montréal.

Colette, fillette de M. et Mme E. Bussière, de Montréal. — (Cliché J.-H. Thimineur, 6560, rue S.-Hubert)

Très primitifs encore, les instruments agricoles dans certaines régions de l'Inde. — Les boeufs de labour sont chétifs; la charrue est de curieux modèle, et la "herse" est un simple treillis de bois, sans dents.—(Service spécial exclusif à la "Presse").

Pierrette, fillette de M. et Mme Vital Fortin, de la rue Saint-Denis, Montréal, gagnante d'un prix à une récente mascarade donnée chez Mmes Boisseau et Prévost, de la rue de Casteineau. — (Cliché la "Presse").

Mlle A. Morin, fille de M. et Mme J. Morin, de Labelle, qui a obtenu avec distinction son diplôme lauréat de piano et médaille d'or, et son diplôme supérieur de français, au couvent des SS. Sainte-Croix, de Saint-Faustin.

Mlle Germaine-Adrienne Labelle, violoniste, fille de M. et Mme Léandre Labelle (Georgianna Bray), de Rivière Beaudette, comté de Soulanges, qui a remporté un beau succès dans un récent concert, à Bainville, Ontario.

Le plus grand obstacle à l'hygiène féminine

D'après l'opinion du médecin de votre fille

Les médecins recommandent fortement ce nouveau produit à cause de l'excellente protection qu'il offre — UNE PROTECTION PARFAITE sans l'ennui de savoir comment en disposer.

Par Ellen J. BUCKLAND, *garde-malade diplômée.*

IL existe maintenant un nouveau produit hygiénique pour la femme, fortement recommandé par les autorités en matière d'hygiène. Dans votre intérêt — dans l'intérêt de votre fille, renseignez-vous au sujet de ce produit.

Ce nouveau produit s'appelle Kotex — il vous offre une protection excellente et élimine toute inquiétude. Les mamans modernes le recommandent à leurs filles — tant au point de vue de la santé que de la propreté.

KOTEX — Ce qu'il fait

Inconnu il y a quelques années le Kotex est adopté aujourd'hui par 8 femmes sur 10 dans la meilleure classe de la société, qui ont ainsi mis fin à l'incertitude des anciennes "serviettes sanitaires" en adoptant le Kotex.

Fait de cellucoton, le tissu le plus hydrophile au monde, le Kotex absorbe seize fois son propre poids en humidité. Il est 5 fois aussi absorbant que le tampon de coton ordinaire.

On s'en débarrasse aussi facilement que du papier. Rien à laver—aucun ennui pour en disposer.

Il déodorise aussi complètement, et met fin à *toute* crainte de gêner.

Seul le Kotex donne le "résultat" du Kotex

Voyez à vous procurer le véritable Kotex. C'est la *seule* serviette sanitaire faite de cellucoton absorbant au superlatif. C'est la *seule* serviette faite par cette compagnie. Seul le Kotex produit "les résultats" du Kotex.

Vous pouvez obtenir le Kotex dans les bons magasins à rayons et pharmacie de partout en disant simplement Kotex. Il se vend en paquets scellés sanitaires de 12 en deux grandeurs: régulière et Kotex Super. Faites venir aujourd'hui l'importante brochurette "L'hygiène personnelle". Elle est gratuite.

KOTEX COMPANY OF CANADA, Ltd.,
330 Bay Street,
Toronto 2, Ontario.

KOTEX REGULIER
75c la douzaine.

KOTEX SUPER
$1.20 la douzaine.

Pas de lavage—se jette aussi facilement qu'un morceau de papier.

① Pas de lavage. Aussi facile d'en disposer que d'un morceau de papier — éliminant ainsi l'ennuyeux problème de s'en débarrasser.

Facile d'en disposer

et 2 autres facteurs importants

② Parfaite protection — Le Kotex absorbe 16 fois son propre poids en humidité; 5 fois celui du coton et il déodorise, assurant ainsi une double protection.

③ Facile à acheter partout. De nombreux magasins les vendent tout enveloppés. Servez-vous, payez le commis et c'est tout.

"Demandez-le par son nom"

KOTEX
PROTEGE — DEODORISE

Le Coin de Polichinelle

L'INGENIEUX TOTO

"Mesdames, mesdemoiselles, messieurs, annonce Toto que ses parents destinent à l'école des Beaux-Arts, je vais vous montrer mon talent. Sur cette toile, je fixe, en quelques coups de pinceau, les traits... ...de mon oncle Honoré, notaire dans le Calvados. Veuillez être assurés que mon oncle est d'une ressemblance frappante... Et maintenant cherchez sur le visage de Tonton la tête de son fils Maxime... Vous ne trouvez pas... Je m'en voudrais de prolonger plus longtemps votre impatience. Voyez pourtant comment c'est simple. Je retourne le tableau et je vous présente le portrait, aussi ressemblant, de mon cousin Maxime, attaché aux Finances... deux têtes en une seule, n'est-ce pas une belle innovation? Par ces temps de vie chère, voilà qui représente une sérieuse économie." Une telle vocation mérite d'être encouragée, aussi nous pouvons prédire une carrière aussi glorieuse que fructueuse à ce Mozart de la peinture.

LE PLUS AUDACIEUX

En l'an 2000, le roi Tartopom II, souverain de la Dingolie, institua un prix annuel de 100,000 dollars destiné à l'aviateur qui justifierait de la plus belle prouesse. A cette époque, la mode avait fait des progrès. On s'habillait à peu près comme au moyen-âge, car, dans la vie, tout n'est qu'un perpétuel recommencement. Des affiches, placardées dans les villes et les campagnes, invitèrent les as de l'aviation à se présenter devant la monarque. "Le prix, annonçait le décret en question sera décerné à celui qui "montrera le plus d'audace". Le lendemain, le défilé commença. Un nommé Opathe déclara: "Sire, je suis digne, sans contredit, de votre généreuse récompense, car je détiens le record de vitesse avec 600 kilomètres à l'heure." Or le roi n'était pas de ces hommes auxquels on jette de la poudre aux yeux. Comme la vantardise du nommé Opathe l'avait offusqué, il le fit pendre purement et simplement. Pour Tartopom, 600 kilomètres à l'heure n'était qu'une vitesse moyenne et sans intérêt.

Un autre, le dénommé Lody, se flatta d'avoir exécuté cent "looping" en moins de cent secondes. "Et c'est tout?" fit Tartopom méprisant, mais, mon garçon, pour que je daignasse m'émouvoir, c'est trois cents "loopings" qu'il me faudrait, et en moins de cent secondes... Qu'on inflige cent coups de trique à ce niais qui me fait perdre mon temps." Un troisième aviateur expliqua qu'il démontait son appareil dans l'espace, et, pendant sa chute, le remontait assez vite pour reprendre son vol à quelques mètres du sol. "Voilà qui me paraît plus sérieux, fit le souverain en se grattant le nez. Toutefois, cet exploit ne me paraît pas mériter les 100,000 dollars. A un autre. Un quatrième — il était du Midi — se vanta de pouvoir descendre en tirebouchon au-dessus d'une bouteille de vin, de la déboucher, et de reprendre son vol sans un raté au moteur. "Hum, hum, fit le roi... voilà une prouesse qui me paraît inédite, mais il faut faire mieux que cela pour gagner le prix."

Enfin, le plus modeste des postulants se présenta. Il s'appelait Boitout. "Moi, sire, bégaya-t-il, je suis chauffeur intérimaire d'un.... funiculaire aérien qui conduit les touristes sur les plus hautes montagnes. —Et alors, qu'est-ce que tu as fait de beau? —Rien, sire, moins que rien... N'empêche que je m'inscris pour votre prime. Il n'y a que les plus honteux qui perdent, pas vrai!" Tout le monde trembla pour Boitout. "Ça, rugit Tartopom, pour de l'audace, c'est de l'audace! — Vous demandez de l'audace, sire, en voilà et de la bonne" A ces mots, le roi dut reconnaître que Boitout avait raison. Son audace dépassait tout ce qu'on pouvait imaginer. Aussi fut-il désarmé. "Cet homme a cièrement juste je lui accorde les 100,000 dollars, mais comme je ne veux pas qu'il mange cette somme tout seul, je lui donne la main de ma fille, la princesse Mauviette qui me coûte les yeux de la tête." On raison, dit-il, et comme je suis fonjuge de la joie et de l'orgueil de Boitout. Mais le malheureux ne se doutait pas que la princesse pour ses toilettes dépensait environ un million de dollars par an. Aussi la fortune du chauffeur intérimaire ne fit pas long feu. Comme il avait perdu le goût du travail, notre homme vécut d'expédients et finit par se faire pendre. Voilà ce que lui avait valu son audace.

CHIEN QUI RAPPORTE

M. Follebiche est un chasseur qui n'a pas de veine. Il a un bon fusil, pourtant, de bonnes guêtres, un superbe carnier et une pipe délicieuse, mais il lui manque une bonne vue et du flair. Jamais il ne voit le gibier et revient toujours bredouille. Sa femme lui a dit: "Mon brave Anatole, il te manque un chien. — Tu as raison, Fifine, il me manque un chien pour lever le gibier." Et M. Follebiche fit l'acquisition d'un chien qu'il avait payé 500 francs. C'est sa femme qui lui en fit une sérénade: "Cinq cents francs, ce vilain chien, tu n'es pas fou ! Tu t'es fait voler, malheureux.—Pas du tout. On m'a assuré qu'il rapportait beaucoup. D'ailleurs, je vais l'essayer aujourd'hui." Et M. Follebiche... partit confiant avec le bon Pierrot. Or Pierrot était extrêmement poltron. Quand il apercevait un lièvre ou une perdrix, il était pris d'une peur intense, et il se réfugiait tout penaud près de son maître. M. Follebiche n'était pas content du tout. "Revenir avec un chien comme ça, disait-il, c'est revenir doublement bredouille." Eh bien, M. Follebiche eut une surprise. Pierrot voulut lui prouver qu'il rapporta.', car, en rentrant à la maison il tenait dans sa gueule un petit lapin à roulettes qu'il avait subtilisé dans la rue à un pauvre gosse, et il le présenta triomphalement à la femme de notre chasseur. Mme Follebiche se demanda si elle devait rire ou se fâcher. Mais Pierrot était si drôle, qu'elle ne put se contenir et partit d'un rire fou. "Bonse chasse, Anatole, dit-elle à son mari, comment veux-tu que je te prépare le lapin, en gibelotte ou rôti ? " Et M. Follebiche de rire avec sa femme. "Tu vois, bobonne, qu'on ne m'a pas tout à fait volé, et que Pierrot vaut bien 500 francs. Ce n'est pas sa faute si je l'ai conduit dans des endroits où le gibier manquait... Depuis qu'on en tue, rien d'étonnant qu'il devienne rare. En tout cas, le lapin ne sera pas perdu, il fera le bonheur de notre petit-fils." Et le jeune Edouard hérita du petit lapin à roulettes qui fit son bonheur. Quant à Pierrot il n'a rapporté, qu'un procès à son maître. En effet l'autre jour, il a pris un gigot à l'étal d'un boucher. C'était plus grave !

AU POLE SUD

L'explorateur Athanase Pasapas avait décidé d'aller explorer le pôle Sud, mais il avait un rival, un étranger appelé Polyphème Katsalus, qui tâchait d'entraver ses préparatifs, ayant le même dessein que lui. Pasapas embarqua sur un bon bateau, le "Morse", tandis que Katsalus appareillait, monté sur le "Pingouin". Ils prirent des routes différentes; le "Morse", alors qu'il était encore dans les mers tempérées, rencontra un naufragé accroché à une vergue; c'était un peintre appelé Sidonien. Il avait soigneusement attaché à son dos sa boîte de couleurs avant de se livrer aux flots... le savant explorateur méprisait un peu cette engeance, mais le peintre se montra bon compagnon, serviable et ingénieux. On arriva dans l'Océan Antarctique, et la Banquise arrêta le "Morse". Des Esquimaux arrivèrent, et l'on négocia pour obtenir un traineau et des chiens. Pasapas avait apporté dans une caisse des cadeaux pour les indigènes et des jouets pour les marmots. Mais quand on l'ouvrit on la trouva vide! L'affreux Katsalus avait, avant le départ, soudoyé un débardeur, qui avait jeté à la mer le contenu de la caisse. Les Esquimaux ne voulaient pas d'or, mais des objets. Que faire? Il n'y avait ni bois, ni fer pour en fabriquer! Alors, Sidonien se rappela avoir fait un peu de sculpture ,il fit apporter à bord des blocs de glace, tailla dedans des poupées, des animaux, des miroirs, des colliers... qu'il coloria habilement. Gantés de grosses moufles, les Esquimaux ne sentirent pas le froid de ces objets et ne les firent pas fondre.

Ils les crurent venus de Paris en droite ligne! Et ils prêtèrent un guide, un traineau et six chiens.

Pasapas partit avec Sidonien, laissant l'équipage à bord du "Morse". Or, le Katsalus avait aussi atteint la banquise, un peu plus loin, avec son "Pingouin". Il vit, à l'aide de grosses jumelles marines, son rival partir, et il s'élança, furieux, sur ses traces, avec deux matelots et un traineau. Ce fut très loin, dans la plaine nue et glacée, que Pasapas vit l'ennemi accourir. Ils avaient bien des fusils, mais, hélas! les munitions avaient glissé du traineau ! Sidonien dit alors: "Il faut leur en imposer par le nombre! —Le nombre! s'écria Pasapas. Et où est-il, le nombre?" Sidonien tira son couteau et sa hachette, tailla dans la glace et confectionna en moins de rien quatre têtes aux traits farouches... Sur son ordre, l'Esquimeau avait élevé un petit mur de neige. Sidonien plaça derrière ses figures geurrières et se coloria avec ses couleurs, qui ne le quittaient jamais. Auprès de chaqué tête, que l'on coiffa de morceaux de fourrure, un fusil de glace fut posé.

Peu après, apparaissaient les trois hommes du "Pingouin". A la vue de cette tranchée où veillaient sept figures peu commodes, armées de fusils, les matelots de Katsalus tournèrent les talons avec une vélocité incroyable! Katsalus, moins agile, se sauva aussi, mais fut obligé de s'arrêter derrière une masse de neige, où il se disposa à vendre chèrement sa vie. "Tant que ce méchant homme sera libre, nous serons en danger, dit Sidonien. Il faut s'en emparer, mais sans risques, ni pour nous, ni pour lui. Fiez-vous à moi!" Sidonien, aidé par ses deux compagnons, tailla dans la neige l'image exacte de Pasapas, lui fit une figure de glace qu'il coloria et l'habilla des habits de l'explorateur, qui se fourra dans les couvertures du traineau. La nuit venue, Sidonien alla poster sa statue assez loin dans la plaine et s'embusqua à proximité avec l'Esquimau. A l'aube, Katsalus crut voir son ennemi tout seul, et s'élançant, lui planta son alpinstock au travers du corps! L'image tomba, entraînant Katsalus. Alors, les deux hommes, cachés, s'élancèrent, le ligotèrent et le portèrent au traineau. On le mena à bord du "Morse". Pasapas acheva son exploration en paix, puis il leva l'ancre, et déposa son encombrant captif parmi les Esquimaux, où il doit être encore, car le "Pingouin" était déjà parti sans lui!

UN BIENFAIT N'EST JAMAIS PERDU

A l'orée de la forêt était la chaumière d'Arlette. Ses parents cultivaient les terres du marquis de Saverne... Certain jour qu'elle était seule au logis, Arlette entendit dans le sous-bois un bruit de fanfare, des cris, des galops, des coups de feu... « Mon Dieu, ! protégez-moi, dit l'enfant, ce ne peut être que la guerre... » Ce n'était pas la guerre, heureusement... Tout ce train, ce vacarme étaient menés par une troupe de seigneurs et de dames montés sur des chevaux superbes. D'aucuns jouaient du cor à perdre haleine... Cela pour terroriser, poursuivre, blesser, tuer une pauvre biche inoffensive qui ne demandait qu'à brouter l'herbe fleurie de la forêt, qu'à vivre en liberté dans les taillis profonds... Et les chiens donnaient de la voix, prêts à la curée... Arlette aperçut la biche tout là-bas, qui courait haletante, les

chiens et les chasseurs sur les talons. Les larmes mouillèrent ses paupières: « Pauvre bête ! » murmura-t-elle. Et voilà que le bruit que nous savons grandit et, bientôt, fut tout proche. Un frémissement de feuilles, un bruit de branchages froissés. La biche était devant elle, exténuée, tremblant sur ses pattes grêles, couverte de sueur, haletant de soif. Pour un instant, elle avait réussi à déposer ses poursuivants. Arlette courut à elle... La bête ne s'éloigna pas. Elle était épuisée, à bout de forces. Elle baissa la tête, comme attendant le coup de grâce. Mais ce fut une main très douce qui caressa son flanc baigné de sueur : « Viens ! » lui dit Arlette. Ainsi elle l'entraîna, docile, à la chaumière ouvrit la porte de l'étroite écurie, l'y fit entrer. Le vieux cheval se rangea tout contre la planche pour lui faire une place. Le chien vint voir ce curieux spectacle et, pour bien attester

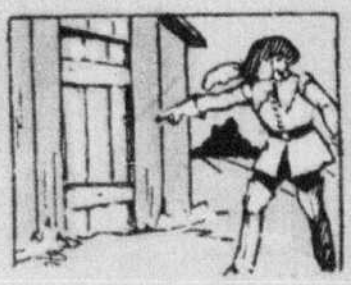

ses bonnes intentions, donna quelques coups de langue sur le museau de la biche. Alors Arlette lui apporta un grand seau plein de belle eau claire. La biche but avidement. Arlette, le cheval et le chien la regardaient sans bouger pour ne point l'effrayer. Mais voilà que, soudain, les clameurs retentirent tout près de la chaumière. La biche se mit à trembler et, du regard, implora Arlette. Le cheval hennit, le chien se mit à gronder devant la porte en montrant les crocs. Les chasseurs criaient : « La biche s'est réfugiée ici. Voyez la marque de ses pas ! » En un instant, la cour fut envahie. Sans plus de façon, ils ouvrirent la porte de l'écurie : « De quel droit, dit l'un d'eux à Arlette, t'occupes-tu de ce qui ne te regarde pas !... Nous allons t'apprendre à nous jouer de mauvais tours !... » Déjà, ayant repoussé la fillette impuissante, il s'avançait vers la biche, lorsqu'un

galop résonna sur la route. Une cravache cingla des chiens qui hurlèrent. Une voix claire prononça ces mots : « Dehors, tout le monde !... » Ce fut une fuite éperdue : « La jeune marquise est de retour ! » dissaient-ils en tricotant des jambes... Et sans comprendre rien, Arlette se sentit soulevée de terre embrassée sur les deux joues. Une belle jeune fille était devant elle, qui lui sourit, qui fut à la biche et l'embrassa aussi : « Figure-toi, petite, dit-elle, que mon cousin Philippe, un écervelé, profita de mon absence pour organiser une chasse à cour. Sans toi, il allait en nombreuse compagnie tuer cette biche apprivoisée qui vient chaque jour manger dans ma main. Prends cette bourse. Reçois mon grand merci et dis aux tiens qu'ils peuvent compter sur ma protection. Je veux que le bonheur entre dans ta chaumière. Un bienfait n'est jamais perdu ! »

LE BALLON ROUGE

Anatole est un petit filou qui ne se gêne pas pour dérober des ballons à l'étalage de la marchande de jouets du square, lorsque la bonne femme est endormie. L'autre jour, il ne s'est pas esquivé assez vite et Mme Bouchon l'a reconnu. "Ah! le voilà le petit gredin qui me chipe mes ballons. Ça fait le troisième en huit jours. Je me souviendrai de lui. Qu'il y revienne! Maintenant j'aurai l'oeil." Mais Anatole est méfiant. Voyant toujours Mme Bouchon éveillée, il ne s'aventure plus près du kiosque. Désespérant de pincer le coupable, la marchande de jouets trouve un bon truc pour qu'il se punisse lui-même. Elle détache d'un jeu de quilles une boule de buis dans la grosseur de ses ballons. Cette boule d'un beau rouge et pourvu d'une ficelle, est installée par Mme Bouchon sur le toit du kiosque,près des autres ballons. "Nul doute que le larron ne soit tenté par celui-ci, pense-t-elle judicieusement, dans ce cas, je serai bien vengée."

A partir de ce moment, la bonne dame fit semblant de dormir pour donner confiance au galopin. Anatole tomba dans le piège, et jugeant le moment propice pour subtiliser un nouveau ballon, jeta son dévolu sur le beau rouge. Il s'encouragea: "Allons-y, ça ne coûte... qu'une peur et une envie de courir." Alors, s'approchant à pas de loup, il empoigna la ficelle et tira d'un coup sec. Mais la surprise fut plutôt douloureuse. Vexé et meurtri, Anatole prit la fuite tandis que Mme Bouchon lui criait: "Hé, mon petit ami, si tu le trouve trop lourd, je peux le faire porter chez toi." Puisse cette aventure corriger Anatole de son vilain défaut.

Les bandits.—La bourse ou la vie!

Le passant.—Je suis au regret! Vous êtes victimes de la concurrence, chers amis: je viens d'être dévalisé dans la rue voisine!

LANGAGE POPULAIRE

EXPRESSIONS MEDICALES

II

Avoir du coeur au ventre.—Cette expression reconnait la même interprétation physiologique que la précédente. Seulement, elle est plus affirmative, plus énergique. Il s'agit moins de défensive que d'offensive. Pour tenir dans les tranchées, il fallait "avoir de l'estomac"; pour monter à l'assaut, sous les rafales des canons et des mitrailleuses, il fallait "avoir du coeur au ventre". Ici encore, le pneumogastrique intervient, mais maîtrisé par une excitation cérébrale appropriée. Quant au mécanisme qui justifie la locution, il n'est pas difficile à comprendre. Pour les anciens, comme on l'expliquera plus loin, le coeur était le siège des sentiments et des passions. D'autre part, ils considéraient le ventre comme l'antagoniste du coeur, au point de vue moral; quand on souffre de l'estomac, du foie, de l'intestin, on ne se sent pas bon à grand'chose, pour ce motif que, si ces organes remplissent mal leur rôle, la nutrition devient insuffisante, et l'énergie défaille. Or, dans les cas où il faut "avoir du coeur au ventre", les fonctions viscérales sont souvent troublées par les émotions, celles-ci influençant le sympathique et par contre-coup les glandes endocrines, dont les sécrétions contribuent à assurer un bon équilibre nutritif. On sait que certaines émotions provoquent la sueur, la salivation, la diarrhée, une diurèse abondante. Tous ces effets sont résumés, par condensation, dans le mot "ventre", représentant symboliquement la partie dépressive des fonctions. Mais puisque le coeur est le siège des sentiments généreux et des passions sthéniques (fortes), certains individus, quand les circonstances le réclament, mettent le coeur à la place du ventre, c'est-à-dire ne ressentent plus les impressions venues du ventre, mais seulement celles, excitantes et toniques, qui proviennent du coeur ou, plus exactement, de l'âme.

Avoir des peines de coeur.—Locution courante qui a sa source dans la vieille croyance, signalée plus haut, suivant laquelle les sentiments et les passions viennent du coeur. On dit encore aujourd'hui des personnes bonnes et tendres qu'"elles ont du coeur"; de celles qui sont sèches et égoïstes, "qu'elles n'en ont pas". Mais pour quelle raison le coeur a-t-il été pris comme le centre et le lieu de l'affectivité? L'émotion est la compagne obligée des sentiments; elle en est même la source organique: agréable, nous la recherchons; pénible, nous nous efforçons d'y échapper. Mais toute émotion constitue un complexe psychique et somatique, dont l'élément principal est la surprise: nous éprouvons une sorte de choc; on pâlit, on rougit, le coeur s'accélère, se ralentit ou même s'arrête; il y a une impression d'angoisse, de constriction de la région épigastrique et cardiaque. Le plus curieux est que, parfois, le désordre organique précède l'impression psychique, et ce qui faisait dire à Lange que l'émotion n'est que la conscience que nous prenons des modifications somatiques qui viennent de se produire. De ces modifications, les plus sensibles généralement sont celles qui affectent le coeur, et voilà pourquoi, quand on reçoit un choc émotif, on a souvent tendance à porter la main vers le coeur. Notons que l'émotion, d'ordinaire transitoire, ne l'est pas toujours, surtout si elle s'est fortement inscrite dans le cerveau et peut se renouveler et se prolonger par le souvenir:: telle est l'origine de l'idée dominante et de la passion. On connait l'état de perpétuelle émotivité des personnes amoureuses; elles supportent bien cet état, parce que l'amour est une passion dont l'action excitante est entretenue par la perspective du plaisir. Mais que l'amoureux devienne jaloux, ou voit s'échapper l'objet de son désir, la perspective s'obscurcit, alors que subsiste l'idée dominante. Sous l'influence de ce discord, il y a dépression; l'émotion continue devient pénible et, comme le sujet localise ses sentiments dans son coeur, il parle naturellement de ses "peines de coeur", et il n'a pas tout à fait tort, après tout, car les émotions, joies ou chagrins, retentissent sur l'organe moteur de la circulation, qu'elles fatiguent et épuisent. N'est-ce pas à l'intensité des émotions éprouvées pendant et depuis la grande guerre, et à la vie fiévreuse et tourmentée que nous menons, que les médecins attribuent l'extraordinaire multiplication des maladies du coeur?

Avoir les nerfs plus forts que le sang. — Plus en usage dans les campagnes que dans les villes, cette expression met en opposition le comportement normal ou morbide de deux types morphologiques très tranchés: le sec nerveux d'une part, le gros sanguin de l'autre. Dans l'idée populaire, survivance des anciens temps, l'action du système nerveux est comparable, mais opposée, à celle du sang. Chez l'homme normal, ces deux fonctions se font équilibre; mais si l'une d'elles l'emporte, la situation change. Il n'est pas question ici d'activité extérieure. Un pléthorique peut être tout aussi actif et remuant qu'un petit homme pâle et décharné; il l'est même quelquefois davantage. Il s'agit d'un conflit organique intérieur que traduit une autre phrase: "les nerfs mangent le sang", c'est-à-dire qu'ils utilisent à leur profit toute la richesse du sang,considéré comme le trésor de réserve du corps. Et ceci est assez exact, puisqu'on sait parfaitement qu'une excitation nerveuse anormale et prolongée est capable d'émacier l'organisme, comme en témoignent tant de névrophates. Mais un point plus important doit retenir l'attention. D'une manière générale, l'individu qui a "les nerfs plus forts que le sang" présente un **habitus** particulier: il est chétif, parfois pâlot, renfermé, taciturne ou sournois, peu disposé à l'exubérance ou à la cordialité; à l'inverse, celui dont "le sang mate les nerfs" paraît un bon vivant, rougeaud, plein de santé, volontiers expansif et bruyant. Ce dernier, par suite, semble plus vigoureux que le premier, et, si l'un et l'autre tombent malades, on s'imagine volontiers que le sanguin résistera mieux que le nerveux.D'ordinaire, c'est tout le contraire qui a lieu, parce que les défenses naturelles du pléthorique sont bien moins soutenues, et que sa constitution et son tempérament, sourdement minés par des auto-intoxications dont on ne se rend pas compte, offrent plus de prise à certaines maladies. Frappés de cette différence, en apparence paradoxale, de comportement, dont les causes échappent à l'observation sommaire, bien des gens cherchent à se l'expliquer par la puissance anormale des nerfs. Toutefois, cette expression admet souvent une acception un peu différente. Voici, par exemple, un pléthorique, naguère actif et jovial, qui, à la suite de peines morales, d'un changement de situation, maigrit, pâlit, s'isole,perd son exubérance et son entrain. Dans l'idée populaire, les nerfs deviennent plus forts que le sang, c'est-à-dire que les impressions nerveuses et les émotions débilitent et épuisent l'organisme. En cette occurrence, l'expression devient équivalente à "se manger le sang", dont la signification est à peu près la même.

AU COEUR D'UNE GRANDE VILLE

SEVILLE, capitale de l'Andalousie, Espagne. — "Qui n'a pas vu Séville, n'a pas vu de merveilles", a-t-on écrit. En effet, cette ville est célèbre par ses superbes monuments, parmi lesquels on voit ici, à l'arrière-plan, la célèbre cathédrale, et au pre-mier plan, sur le port, la Tour de l'Or. — (Cliché C. P. R.)

LE FLOTTAGE DU BOIS

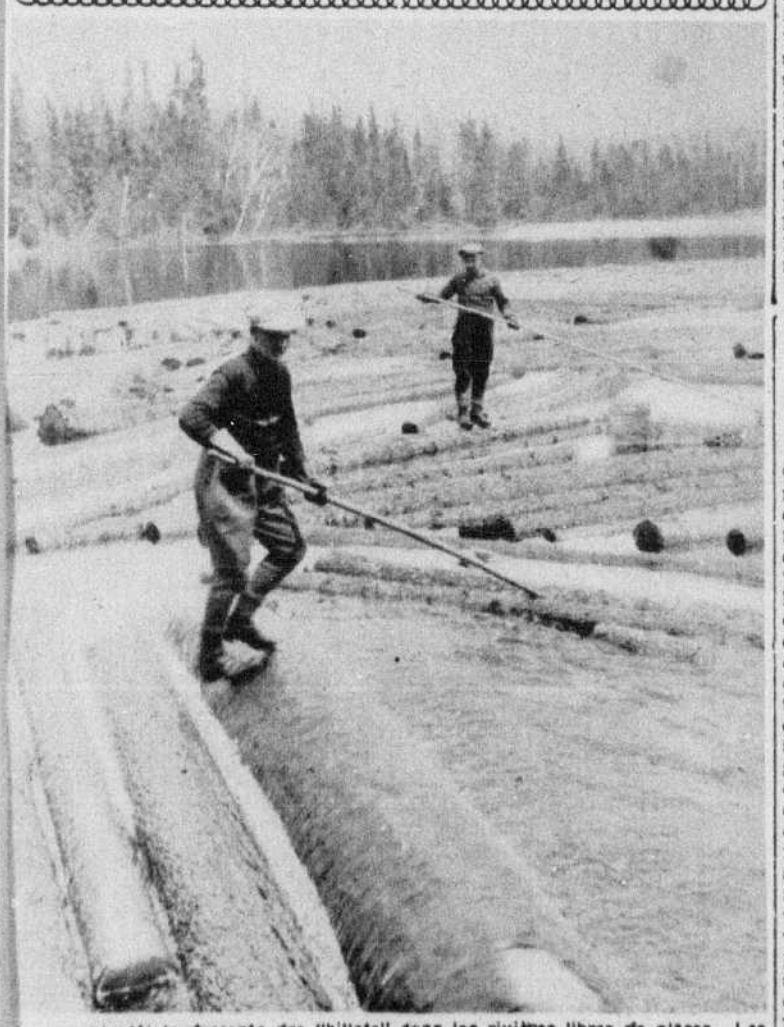

Ce sera bientôt la descente des "billots" dans les rivières libres de glaces. Les "draveurs" sont de hardis lurons qui ne craignent pas de "marcher sur les eaux", supportés il est vrai par les "billots" flottants. Mais rouler un "billot" dans l'eau, comme le fait l'un de ceux-ci, voilà un tour d'habileté que même peu d'entre les "draveurs" osent essayer.—(Photo C. P. R., prise au lac La Corne, dans les Laurentides.)

LE CAREME

Pourquoi les quarante jours du Carême? Tous nos lecteurs pourraient répondre à cette question, car tous lisent les prières que nous fait dire la sainte Eglise. Or, l'une d'entre elles a cette constatation: "Nous suivons en cela un usage que la loi et les prophètes ont inauguré et que le Christ lui-même a consacré." Rappelons-nous: Dieu ayant convoqué Moïse sur le Sinaï, ne lui donna ses ordres pour la construction du Tabernacle qu'après qu'il eut jeûné quarante jours et quarante nuits sur la montagne. Elle mangea d'abord sur l'ordre de l'ange, et, "avec la force que lui donna cette nourriture", il marcha pendant quarante jours et quarante nuits, jusqu'à la montagne de Dieu, à Horeb; alors seulement il vit le Seigneur qui lui fit connaître sa volonté. Notre-Seigneur, enfin, voulant être notre modèle pour la pénitence comme en toutes choses, se retira pendant quarante jours dans le désert pour se soumettre à un jeûne absolu avant de commencer sa prédication. La cérémonie du mercredi des Cendres nous fait souvenir, en plus, que les habitants de Ninive détournèrent de leur tête les châtiments qui leur étaient annoncés par un jeûne de quarante jours: "Et le roi de Ninive publia un décret disant: Que les hommes ne mangent rien, ne boivent pas d'eau..." Nous avons à expier comme eux, donc à jeûner comme eux. Saint Léon nous dit: "L'observation de ce grand et saint temps de Carême nous est nécessaire à tous. Personne n'est tellement saint qu'il ne puisse devenir plus saint, tellement pieux qu'il ne puisse devenir plus pieux. Qui de nous, au milieu de la malice du monde, peut se dire exempt de tentation ou de faute? Qui ne désire croître en vertu ou être délivré d'un vice?"

M. EMILE LOUBET

Un ami qui revient de la Bégude de Mazeno ayant eu l'occasion de voir ces jours derniers M. Emile Loubet a donné des nouvelles de l'ancien président de la République.

Comme détail particulier nous pouvons donner celui-ci: M. Emile Loubet lit beaucoup. L'oreille est mauvaise, mais les yeux sont excellents. Il a dit à son ancien collaborateur:

—"Ne croyez-vous pas que je ne suis pas au courant des anecdotes parisiennes. Tous les jours je lis un chapitre de la "Vie à Paris" de notre ami Jean-Bernard et cela me remet en mémoire ce qui m'intéresse des coulisses parisiennes".

On est si souvent lassé de soi-même, qu'on ne peut être séduit par ce qui nous ressemble; il faut de l'harmonie dans les sentiments et de l'opposition dans les caractères, pour que l'Amour naisse tout à la fois de la sympathie de la diversité. (Mme de Staël).

NOS MISSIONNAIRES

Le R. P. CONSTANT FALHER, o.m.i., Procureur vicariat du Vicariat Apostolique d'Athabaska, résident à Grouard (Saint-Bernard)—Le Vicariat d'Athabaska est borné au nord par le vicariat du MacKenzie, à l'est par le diocèse de Prince-Albert, au sud par le 55e degré de latitude nord et à l'ouest par les montagnes Rocheuses. —(Cliché Albert Dumas, rue Sainte-Catherine, près Saint-Denis.)

SPORTS D'HIVER A QUEBEC

EMILE SAINT-GODDARD, vainqueur du "derby" de Québec couru en février 1927. On le voit ici au moment où il arrivait au terme de la troisième étape de cette course de 120 milles.—(Cliché C.P.R.)

Voici Venir le Renouveau

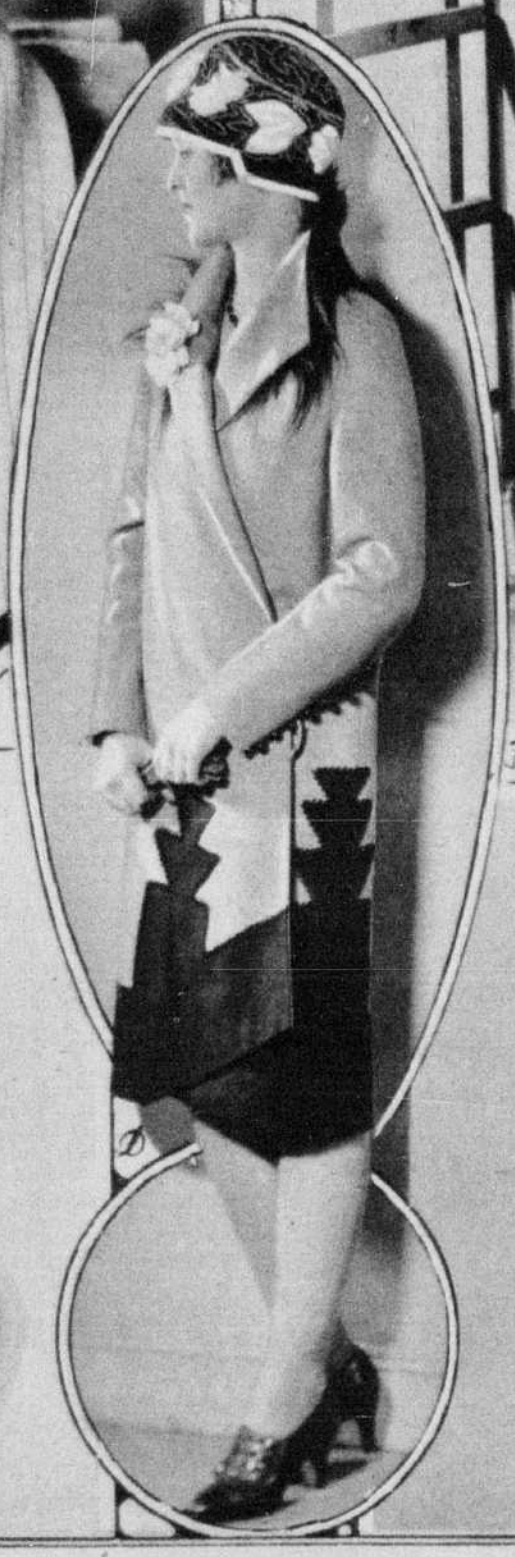

A — Les petites formes semblent garder toute leur faveur. Celle-ci, d'un chic tout à fait réel, est en faille noire ornée d'appliqués de feutre blanc et d'une capricieuse broderie de fils d'or.

B — Le tailleur trois pièces est le favori du printemps. Celui-ci est en kasha marine et se compose d'une jupe droite, d'une blouse-gilet de kasha gris perle boutonné et d'une jaquette courte à revers lisérés de kasha gris.

C — Les broderies seront un thème fort employé cette saison, grâce aux multiples combinaisons qu'il permet. Dans cette toilette de chiffon noir, les broderies sont faites de soie crème au point de chainette, et l'effet en est délicieux.

D — Le kasha est, avec le crêpe satin, le tissu le plus en vogue pour les manteaux. Ce beau vêtement, à lignes droites, est en kasha gris orné de kasha marine savamment disposé. Une frange de singe orne le col.

E — Cette délicieuse petite robe à danser accuse la vogue du blanc et noir. En georgette de ces deux tons à la mode, elle est soulignée, à la taille, d'une broderie de perles. Le long pan qui part de l'épaule est d'un effet très décoratif.

Roland, 6 mois, enfant de M. et Mme Henri Miljour, de Terrebonne.

Violette et Fernand, 4 ans, enfants jumeaux de M. et Mme R. Charest, de Montréal.

Benoit, enfant de M. et Mme J.-D. Pothier, de Magog Est.

Pauline, 9 mois, enfant de M. et Mme Paul Pratte (Gertrude Hébert), de Trois-Rivières.

Françoise, un an, enfant de M. et Madame Etienne Desjardins, de Terrebonne.

MAXIMUR
WALL PAPERS

Papier-tenture d'un charme nouveau

Le Maximur constitue le plus grand perfectionnement de l'industrie du papier-tenture en ces dernières années—le premier papier-tenture de 30 pouces fabriqué au Canada.

Les papiers-tentures Maximur sont fabriqués en une variété considérable de dessins d'une beauté unique—beauté que ne pouvaient avoir les anciens papiers-tentures plus étroits sur lesquels l'artiste-dessinateur ne pouvait donner libre cours à sa fantaisie.

Allez voir, chez votre marchand, la variété de dessins Maximur. Les papiers-tentures Maximur sont en vente ce printemps chez des milliers de marchands et décorateurs au Canada.

GRATIS — $1,000 de prix en argent pour des devises

Nous désirons trouver une devise de dix mots (ou moins) qui décrira le mieux la beauté des dessins et couleurs du papier-tenture Maximur. En récompense de votre travail, nous offrons absolument gratis :

$500.00 pour la meilleure devise
$250.00 pour la deuxième
$125.00 pour la troisième
$ 75.00 pour la quatrième
$ 50.00 pour la cinquième

Au cas où l'un des gagnants aurait une ou plusieurs pièces de sa maison recouvertes de papier-tenture MAXIMUR, le montant de son prix doublera automatiquement.

Demandez à votre plus proche marchand de papier-tenture une formule de concours ainsi que le dépliant vous donnant tous les renseignements désirés. S'il ne vend pas le Maximur, envoyez-nous son nom et son adresse. Nous vous enverrons GRATUITEMENT une formule de concours et le dépliant. Le concours se terminera le 31 mai 1927. Voyez votre marchand maintenant.

THE REG. N. BOXER COMPANY, LIMITED
NEW TORONTO CANADA

Maria Dalbaïcin, célèbre chanteuse et danseuse espagnole, dont les talents sont fort admirés à Paris, où elle obtient beaucoup de succès au cinéma. — (Service spécial exclusif à la "Presse").

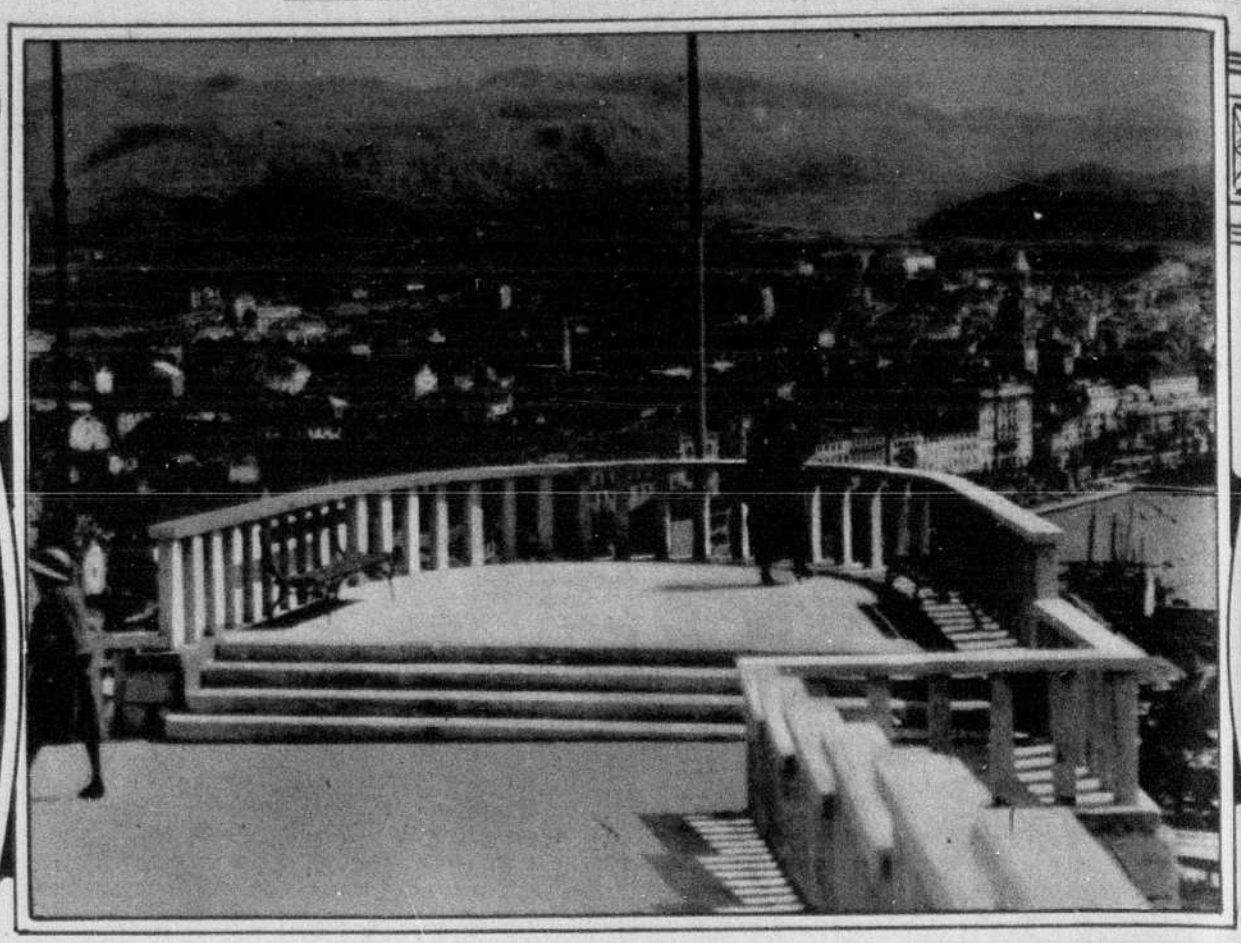

La ville de Split, en Yugoslavie, qui a été violemment secouée par le récent tremblement de terre. — (Service spécial exclusif à la "Presse").

UNE CENTENAIRE DE FRANCE. — Mme Petit, de Rouen, a célébré récemment le centième anniversaire de sa naissance, en même temps que sa fille et son gendre, M. et Mme Pavillon, célébraient le 50e anniversaire de leur mariage. On voit ici la centenaire, entourée de ses enfants et petits-enfants; en arrière d'elle, M. et Mme Pavillon. — (Service spécial exclusif à la "Presse").

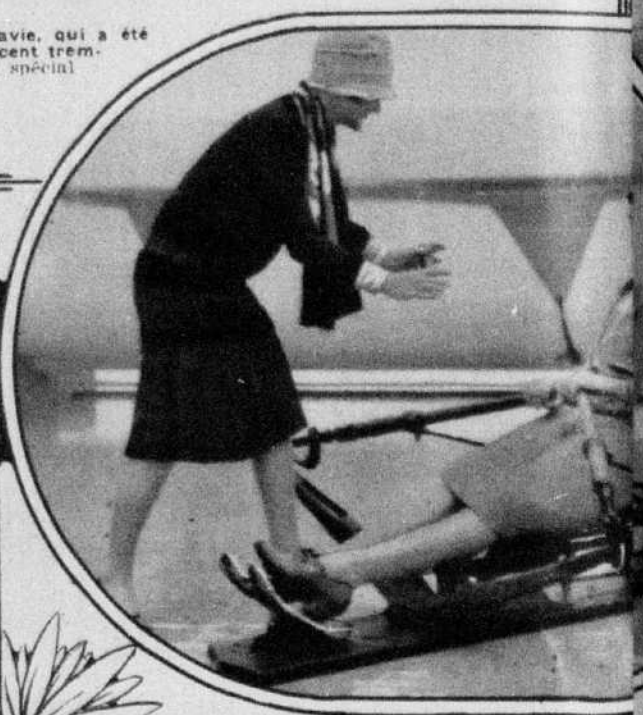

Pour laver les plats, rien ne vaut comme ce nouvel appareil électrique, qui vient d'être exposé à Paris, au Grand Palais. L'eau sans cesse renouvelée est tenue chaude et passe à travers une douille munie d'une lavette dont on se sert pour nettoyer parfaitement les assiettes et ustensiles.— (Service spécial exclusif à la "Presse").

DANS L'ILE DE CORSE. — De gauche à droite: Monument de Napoléon, à Ajaccio; deux dindons se balançant dans une rue d'un petit village d'Ajaccio.

Pointures dessaisonnées — La paire 1.98
Dupuis Frères—au rez-de-chaussée

Goose, peau de singe, marron glacé. Tailles: 16 à 42. Prix ordinaire 19.50 pour 12.59

Le prince Ludovico Spada Potenziani, le nouveau gouverneur de Rome, appartient à l'une des plus vieilles et des plus nobles familles d'Italie. Il est ici dans son appartement de l'hôtel Plaza, à Rome. — (Service spécial exclusif à la "Presse").

Le ministre du Travail de France, M. Fallières (au centre), est ici avec deux charmantes couturières de Paris, Mlle Defontaines (à gauche), et Mlle Marie Georgette Martz, deux premiers prix de la Chambre Syndicale de la Couture Parisienne. — (Service spécial exclusif à la "Presse").

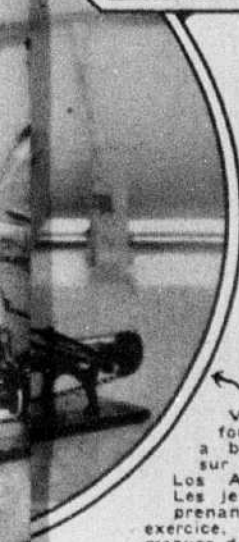

Voici une machine fort intéressante qui a beaucoup de vogue sur les vaisseaux, à Los Angeles, Californie. Les jeunes filles tout en prenant un excellent exercice, s'habituent à se moquer du ballotage des vagues et du mal de mer.

Jenny Golder, une célèbre chanteuse et danseuse australienne, qui obtient beaucoup de succès en ce moment à Paris.— Elle possède de très riches toilettes. — (Service spécial exclusif à la "Presse").

Le roi et la reine de Danemark, photographiés à l'Hôtel des Pins, à Cannes, France, où les deux souverains ont passé une courte vacance.— (Service spécial exclusif à la "Presse").

Eugène-Charles-Joseph Sylvain, 76 ans, doyen de la Comédie Française, qui a été acclamé récemment à Paris, à son retour à la scène. — (Service spécial exclusif à la "Presse").

Sonia Henie, 14 ans, qui a remporté le championnat du monde (patinage de fantaisie), à Oslo, Norvège, cette année, enlevant le titre à Mme Szabo (Autriche), qui le détenait depuis 5 ans. — (Service spécial exclusif à la "Presse").

...ccionument de Napoléon et de ses quatre frères, érigé à Ajaccio, par Napoléon III; l'hôtel de ville ...io. ...to E.-W. V., Montréal. — Exclusif à la "Presse").

POUR VOUS MESDAMES

UNE ROBE D'APRES-MIDI

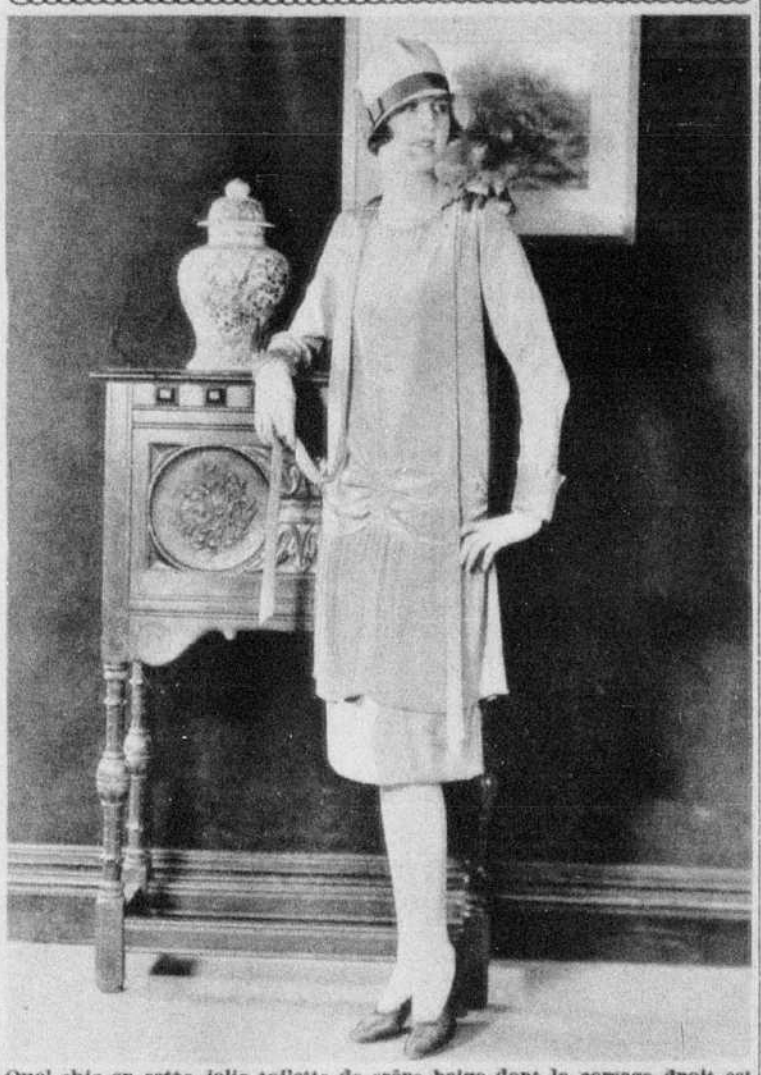

Quel chic en cette jolie toilette de crêpe beige dont le corsage droit est joliment drapé à l'aide de fines fronces. La jupe est ornée d'une tunique plissée, et de l'encolure unie, rehaussée d'une fleur piquée à l'épaule partent deux longs pans unis, très décoratifs.

L'ART D'ETRE SERVIE

Oh! le gros mot pour la petite chose, dira-t-on. Petite chose, petite chose, pas si petite, puisqu'elle complique, à l'heure actuelle, la vie de tant de maîtresses de maison. Le personnel est plus rare et plus ombrageux que jamais. Nous allons voir ensemble, si vous le voulez bien, madame, ce qu'il faut faire pour garder la collaboratrice ménagère qu'un destin propice vous a fait trouver.

Nous ne nous occuperons pas des privilégiés de la fortune qui ont un nombreux domestique; pour ceux-là, la vie matérielle est plus ou moins simplifiée. Nous envisagerons le cas de ceux qui ne peuvent avoir qu'une bonne. Voici le premier jour de service de Sidonie. C'est le jour assommant par excellence pour Madame et pour sa servante. Mais de ce jour doit dépendre l'année, aussi il ne faut pas le mal employer.

Madame sera debout en même temps que sa bonne. Elle n'accablera pas Sidonie de paroles, d'ordres, de dispositions à longue portée; quels qu'ils soient, ils exaspèrent la "perle" et lui font perdre ses moyens. Mais, entrant dans chaque pièce, la maîtresse de maison dira, d'une voix douce et ferme, comment elle entend que cette pièce soit faite journellement:

"Voyez-vous, Sidonie, ici, vous aurez tous les matins, à telle heure, à faire ceci; commençons."

Et Madame, sans en avoir l'air, regardera du coin d'un oeil inquiet, "la manière" de Sidonie. Admettons que cette manière soit épouvantable; que cette pauvre ou pimpante Sidonie l'ait apprise chez ses patronnes précédentes ou l'ait fait sortir des profondeurs de son indolence et de son désordre. Madame, atterrée, ne dira rien, mais, s'armant du balai, du plumeau ou de l'essuie-meuble, elle indiquera sa "manière" à elle:

"Voyez-vous, Sidonie, chez moi on doit faire comme ça, c'est plus vite fait et on n'est pas obligé à recommencer; car aujourd'hui je suis avec vous, mais demain je n'y serai pas. Et comme, après vous, j'inspecte, tous les jours, chaque pièce, quand ce n'est pas bien, on recommence."

Douche froide pour Sidonie, mais douche fortifiante: on ne se moquera pas facilement de Madame! Poursuivant la tournée instructive, Madame précisera avec grâce ses désirs:

"Ici, Sidonie, c'est moi qui ôte la poussière à cause des bibelots; dans les chambres, nous faisons les lits ensemble et je range, et comme je ne veux pas être occupée toute la journée aux soins du ménage, il faudra qu'à telle heure tout soit fini."

Après avoir organisé la matinée de Sidonie, Madame se gardera, le lendemain, d'être "sur le dos" de sa bonne pendant qu'elle fait le ménage. Elle la laissera voler de ses propres ailes. Mais, aussitôt qu'une pièce sera finie, elle ira voir comment le travail a été fait. Si elle s'aperçoit que Sidonie a "saboté" l'ouvrage, elle n'hésitera pas, elle l'appellera et lui fera observer gentiment:

"Sidonie, vous avez oublié de faire ça, faites-le tout de suite, je vous prie."

Sidonie, exaspérée de se remettre à un ouvrage dont elle croyait s'être débarrassée, comprendra, le lendemain, qu'il vaut mieux le faire bien du premier coup.

La besogne de la bonne étant organisée, Madame se gardera d'en changer l'ordre et de la faire pour tique trainerait alors à l'ouvrage, se disant:

"Madame, qui veut que tout soit fini à telle heure, fera le reste."

Et, alors, adieu la possibilité d'une autre occupation; tous les jours, Sidonie ferait quelque chose de moins. Si Sidonie lambine, patientez, mais ne faites pas son ouvrage. Quand elle verra que vous ne vous laissez pas vaincre, si, d'autre part, elle ne se déplaît point chez vous, elle pactisera.

Madame ayant donné à sa "perle" l'impulsion nécessaire pour qu'elle roule, sans trop d'anicroches, du ménage à la cuisine et du lavage, repassage au raccommodage, s'arrangera pour que Sidonie ait, dans l'après-midi, quelques moments de "farniente." Pour cela, elle ne la chargera pas de besognes interminables. Sidonie aura donc le loisir de se reposer pendant deux heures au moins, en dehors du temps des repas. Le travail qui ne se finit pas en une journée sera continué le lendemain, et le monde n'en croulera pas.

Ces règles élémentaires ne suffiront pas toujours à vous valoir les bonnes grâces de votre servante. Il vous faut faire mieux encore: lui donner l'impression qu'elle n'est pas absolument chez des étrangers. Ce n'est pas assez de n'avoir pas été insupportable dans vos ordres et d'avoir voulu ménager ses forces, il vous reste à vous faire de Sidonie une alliée. Au bout d'une semaine de service prenez quelques instants pour vous informer de la vie de Sidonie. Interrogez-la simplement sur son enfance, sa famille, son état d'esprit, ses désirs, ses déceptions. Qu'elle sente que vous n'interrogez pas seulement en curieuse, mais que vous avez le désir de vous intéresser à elle, de lui être, à l'occasion, secourable; qu'elle ne puisse vous prendre pour une de ces maîtresses de maison, rares d'ailleurs, qui considèrent leurs domestiques comme des inférieures et ne s'occupent jamais de ce qui peut se passer dans la tête et le coeur de ceux qui les servent. En vous intéressant à la vie de Sidonie, madame, vous ne faites que votre devoir, et, peut-être aussi, vous montrez-vous ainsi fort avisée. Il faut quelquefois si peu de chose pour s'attacher ceux qu'on emploie!

SUZANNE SPEZZAFUMO.

NOUVEAUTE

Cette cloche vert foncé est en soie unie, légèrement drapée et ornée de fines broderies vert et or savamment disposées.

LE VRAI MODERNISME

J'ai rencontré récemment, dans un salon, un jeune homme qui m'a assuré que la liberté d'allures de certaines jeunes filles sur les plages l'avait profondément choqué et que si les beaux usages de la vieille galanterie française tombaient en désuétude de si fâcheuse façon, la faute initiale en appartenait d'abord à nous autres femmes.

C'est une théorie que j'entends soutenir assez souvent. Elle me rappelle (je ne sais trop pourquoi je fais ce rapprochement) la présence d'esprit de ce voleur qui, se voyant serré de près, se mit lui-même à crier: "Au voleur!"

Il est d'assez bonne guerre, sinon de très bonne foi, d'accuser les autres de ses propres défauts. Le loup, dans sa controverse avec l'agneau, était passé maître dans ce genre d'exercices. Et ce n'est pas d'aujourd'hui que les hommes, dans la plupart des circonstances où nous pouvons avoir à nous plaindre d'eux, nous rendent responsables de leur conduite à notre égard et voudraient nous voir leur demander pardon des mauvais procédés qu'ils nous infligent.

Mais je veux examiner avec le plus d'impartialité possible les reproches de ce jeune homme, qui prétend délibérément que les jeunes filles d'aujourd'hui ne sont plus épousables.

Je lui concède volontiers que bien des jeunes filles se donnent des airs évaporés, emploient des expressions du plus déplorable effet.

Je concède encore qu'il règne sur les plages — sur certaines plages — une liberté singulière, et que cette liberté s'est encore accentuée cet été. J'ai vu, de mes yeux vu, des dames du meilleur monde passer des heures entières sur le sable en maillot de bain, et en maillot assez strict, parce que la mode était de se faire rôtir au soleil et d'avoir une peau de mulâtresse.

J'ai vu aussi — j'ai juré d'être impartiale — j'ai vu des dames, des dames et des jeunes filles, allons jusqu'au bout des aveux, prendre leur porto en maillot, dans les bars établis au bord des plages, après s'être fait sécher, et rester dans cette tenue succincte, — qui, cependant, ne révélait guère plus d'elles-mêmes que la robe si brève et le corsage sans manches qu'elles revêtaient ensuite, — et rester dans cette tenue succincte, dis-je, pendant trop longtemps, y jouer au ballon, faire de la culture physique, voire danser au son d'un phono apporté sur le sable...

Cela ne se passait point à Deauville, réputée pour ses extravagances, mais dans des plages de seconde zone, des plages dites de famille.

Nous n'entrerons pas ici dans une discussion académique — et ce serait bien le mot — sur la question de savoir si le goût de se faire voir dans une tenue quasi... académique procède d'une pensée déshonnête ou répond à une conception nouvelle — ou renouvelée — de la vie, où le sport, le développement harmonieux des muscles, la poursuite d'une beauté où collaborent la force et la grâce, apparaissent comme un culte. Il y a aussi une question de mode, qui amène au sport des adeptes plus sensibles à l'imitation d'autrui qu'à ses indéniables vertus. Et cette mode est tellement impérieuse qu'elle a pu, d'un consentement soudain et unanime, bouleverser les traditions d'une plage comme Deauville, où la mer n'était qu'un accessoire superflu, séparée volontairement du casino et des grands hôtels par de vastes terrains de jeux: l'on s'est brusquement aperçu, l'été dernier, qu'elle existait. Les élégantes habituées de cette plage, qui n'ont point la réputation de se coucher comme les gallinacés, se sont mises à se lever relativement tôt, furieusement éprises de nature, de grand air, à regarder le bain de mer comme un rite indispensable et le bain de soleil comme un dogme sacro-saint, à telles enseignes que la fameuse Potinière, rendez-vous, à onze heures, du Tout-Paris et du Tout-Cosmopolite, qui paraissait solide et éternelle comme les contributions, a vu son astre décliner et sa clientèle envahir un établissement adossé aux cabines, devant la mer enfin découverte.

Non, je ne crois pas à une intention équivoque chez les jeune filles qui vivaient cet été en maillot de bain une partie de la journée. Je crois même qu'elles avaient aussi peu d'arrière-pensée que les sévères filles de Sparte, qui se livraient à la gymnastique dans une tenue plus sommaire encore.

Mais je n'en donne pas moins tort à ces jeunes filles parce qu'elles se font mal juger par les jeunes gens, qui comparent les plages : des scènes de music-hall.

Leur tenue, à eux, leur laisser-aller, leur liberté de langage sont infiniment plus répréhensibles. Beaucoup posent au genre mal élevé. "Pourqoi se gêner, disent-ils, puisque les jeunes filles veulent être traitées en camarades?"

La camaraderie n'exclut pas, que je sache, la courtoisie et la bonne éducation.

Il faut avouer que chaque sexe joue à un jeu dangereux et sans prestige en voulant arborer des airs revenus de tout, en tremblant de ne point paraître à la page. Et je dirai même que bien des jeunes gens sont beaucoup moins mal élevés qu'ils ne tâchent à le paraître...

Et ce sont peut-être les petites jeunes filles les plus "dernier bateau", les plus court-chevelues et court-vêtues, qui offrent les plus trompeuses apparences... De la frime, de la pose, une audace trop maladroite pour être sincère, un désir d'épater la galerie à ses dépens qui est, au fond, d'une puérilité navrante... Et là-dessous, souvent, très souvent, une ingénuité qui s'ignore et une naïveté réelle...

Vous qui trouvez qu'il n'y a plus de jeunes filles mariables, croyez-vous qu'il y ait beaucoup de jeunes hommes mariables, à les juger par les allures détestables qu'ils se donnent?

La vérité, c'est que les uns et les autres feraient beaucoup mieux d'être naturels et multiplient les motifs de malentendus en ne restant pas eux-mêmes...

Mais que mon correspondant se rassure: il y avait, même sur les plages à la mode, des jeunes filles qui ne considéraient pas le maillot de bain comme une toilette de ville. Seulement, comme elles ne faisaient rien pour qu'on les remarquât, il ne s'en est pas aperçu.

Il y a aussi des jeunes filles, et fort nombreuses, qui ne vont pas à la mer. Il y en a encore, et par milliers, qui n'abusent pas du dancing, et qui sont tendres, modestes, ordonnées, gardant au fond d'un coeur probe de merveilleuses possibilités d'amour et de dévouement.

Mais il faut savoir les découvrir — et surtout ne pas les effaroucher par des airs de jeune Diogène désabusé.

Martine.

PLIS ET BRODERIE

Trois thèmes sont réunis en cette élégante toilette d'après-midi en crêpe beige. Le corsage forme boléro et est garni de broderies ton sur ton, alors que la jupe, à ceinture froncée est entièrement formée de larges plis.

CANCAN

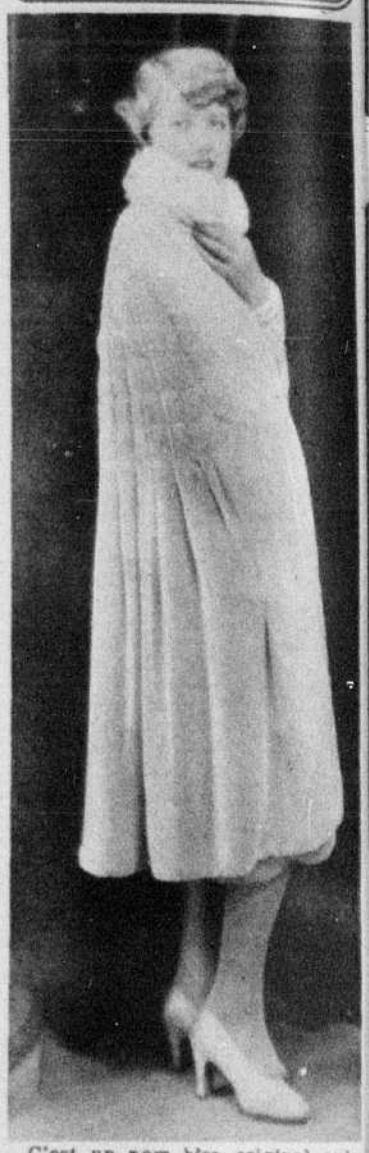

C'est un nom bien original qu'a donné le couturier à cette jolie cape du soir en panne bleue doublée de blanc et garnie d'un collet d'hermine démouchetée.

Le repos d'esprit et la satisfaction intérieure que ressentent en eux-mêmes ceux qui savent qu'ils font toujours tout ce qu'ils peuvent, soit pour connaître le bien, soit pour l'acquérir, est un plaisir sans comparaison, plus doux, plus durable et plus solide que tous ceux qui viennent d'ailleurs.

Descartes.

LE SKI A VAUDREUIL. — Mlles Yvonne et Béatrice Saint-Denis et Flore Denis, revenant d'une excursion à la montagne d'Oka.

M. et Mme Edmond Lacombe, de Grand'Mère, qui ont célébré récemment le quarantième anniversaire de leur mariage.

Mlle Juliette Plante, fille de M. et Mme Alexis Plante, de Louiseville, Qué.

Bernard-L., fils de M. et Mme Gaston Poirier, de Winooski, Vermont, et petit-fils de M. et Mme Arthur Poirier, de Sainte-Sabine, province de Québec.

Mlle Diana Gélineau, fille de M. et Mme Wilfrid Gélineau, de Saint-Armand, Qué.

Mme veuve Emile Malo et son bébé Emile, de Montréal.—(Photo O. Giroux, 822, rue S.-Catherine Est).

Oseriez-vous Changer Vos Cadres de Place?

Oui, si vous employez les Nouveaux PAPIERS-TENTURES SUNWORTHY

TROP longtemps nous avons accepté ces taches disgracieuses, en arrière des cadres comme des choses inévitables. Nous ne sommes plus obligés, aujourd'hui, de les tolérer, grâce à la venue d'un nouveau papier-tenture — le PAPIER-TENTURE SUNWORTHY STAUNTON.

Si vous avez soin de tapisser vos murs de SUNWORTHY, vous pourrez ensuite changer à volonté la position de vos cadres et de vos meubles.

Tout comme le "style" est la note dominante dans la toilette féminine, le SUNWORTHY est le papier qui permet désormais de réaliser de nouvelles fantaisies de bon goût dans la décoration murale.

Partout, les principaux marchands montrent actuellement les PAPIERS-TENTURES SUNWORTHY. Assurez-vous que chaque rouleau que vous achetez est bien cacheté avec l'étiquette SUNWORTHY.

PAPIER-TENTURE
SUNWORTHY
STAUNTON

Semi-rogné naturellement, et 22" de largeur

"Sa beauté est durable"

UN ACADEMICIEN

Le duc de la FORCE, en uniforme d'Académicien, le dernier élu parmi les Quarante Immortels. Le nouvel Académicien est un descendant direct du fameux duc de Lauzun, de la Cour de Louis XIV et qui épousa la grande Mademoiselle, cousine germaine du roi.—(Service spécial exclusif à la "Presse".)

L'ALCOOL DANS L'ESTOMAC

Bien des mauvaises habitudes peuvent contribuer à déranger la physiologie de l'estomac soit à elles seules soit associées à d'autres dont elles accélèrent, aggravent et perpétuent les méfaits. En première ligne vient le fait d'irriter directement la muqueuse de l'estomac. C'est ce qui se produit à jeun quand le petit déjeuner se compose régulièrement de thé, surtout très fort et non amélioré de quelques gouttes de lait, lorsqu'on absorbe du vin ou de l'alcool dans ces mêmes conditions. Tel est l'effet ordinaire des soidisant apéritifs qui font prendre pour une sensation de faim le cri de l'estomac irrité par l'alcool.

PHOTOGRAPHIES TOPOGRAPHIQUES

UNE COLLECTION VARIEE

Il est naturel à quiconque part pour voyage d'emporter un camera afin de fixer de manière permanente les vues et paysages d'autres endroits. Comme tout fonctionnaire du gouvernement dont les travaux les conduisent dans des régions canadiennes inconnues, ou du moins peu connues, les arpenteurs fédéraux du service des levers topographiques, du ministère de l'intérieur, qui ont été les pionniers de l'Ouest canadien, ont toujours rapporté des photographies des régions explorées lors de leurs levers topographiques; il est reconnu depuis longtemps que ces vues contribuent beaucoup à faire connaître notre pays et ses ressources. Aussi un camera et un nombre suffisant de pellicules et de plaques font-ils toujours partie des instruments de nos arpenteurs; nous avons à Ottawa une collection très considérable de ces photographies, à laquelle il s'est ajouté, ces années dernières, des vues des plus anciennes provinces de l'Est canadien, où des équipes d'arpenteurs exécutent actuellement des levers topographiques.

Ces photographies comprennent une variété de sujets, tels les levers topographiques, les moyens de transport, les particularités des régions, la forêt et la végétation, les sites historiques, les natifs du pays, la faune sauvage, les détails topographiques (rivières, chutes, lacs, montagnes et vallées).

En plus de cette série de photographies, le service des levers topographiques en a deux autres, lesquelles représentent des vues prises expressément pour fins topographiques; ce sont les photographies topographiques et les photographies aériennes. On a compris, il y a longtemps, que les levers effectues selon les méthodes ordinaires dans les régions montagneuses telles que les Rocheuses, et avec des détails suffisants pour la préparation d'une carte précise, seraient très couteuses et, par conséquent, seraient impratiquables; aussi feu le Dr Deville avait-il adopté et développé la science de cartographie d'après les photographies des principaux points de vue d'un paysage; photographies prises au moyen d'un camera topographique, et lesquelles, après avoir été agrandies, servent à l'arpenteur dans le dessin de ses cartes, au cours de l'hiver. Cette méthode a été employée avec succès dans la cartographie de diverses réserves forestières, ainsi que de parc nationaux du Canada. C'est cette méthode aussi que furent exécutée les levers topographiques et la cartographie de la limite entre l'Alberta et la Colombie-Britannique et de la chaine des montagnes Rocheuses. On l'a employée cet-été dans la zone des chemins de fer de la Colombie-Britannique, dans la cartographie de cette région montagneuse.

Les photographies représentent un grand nombre de paysages remarquables, et comme l'on prend généralement des photographies à chaque station d'un cercle complet, ces séries révèlent tout un panorama. Ici, ce sont des montagnes élevées à perte de vue; là, c'est un cours d'eau descendant de la montagne vers l'océan, au travers d'une vallée, entre des murs rocheux, ou émergeant d'un grand glacier sous l'influence de la chaleur intense des rayons directs du soleil. Toutes les classes de paysages montagneux figurent ici, et plusieurs de ces vues, la plupart probablement, sont des seules qui existent de certains endroits. Il faudrait ajouter que l'objet de ces photographies étant les levers de pains, l'arpenteur y cherche plutôt les renseignements topographiques que les effets artistiques; aussi, certaines photographies semblent-elles peu intéressantes au point de vue pittoresque. Bien que les photographies aériennes n'aient été ajoutées que récemment à la susdite collection, leur nombre égale déjà celui de toutes les autres réunies. Ces photographies ont été prises par la commission de l'Aéronautique, en collaboration avec le service des levers topographiques. On les utilise à diverses fins, mais la plupart servent pour la cartographie des étendues lacustres et forestières du Canada, au nord des districts actuellement colonisés. La dernière carte du district de Red Lake, publiée par le service des levers topographiques, fut dressée d'après ces photographies aériennes; la méthode de cartographie semble destinée à jouer un rôle important.

LES MAREES DE PUITS

Il arrive parfois que des puits, creusés dans des contrées voisines des côtes maritimes subissent des variations de niveau tout à fait assimilables aux phénomènes de la marée; pourtant, il n'existe aucune communication directe entre la mer et les puits, puisque l'eau de ces derniers n'est pas salée.

Le phénomène est connu depuis longtemps, puisqu'il a été signalé par Pline l'Ancien dès le premier siècle de notre ère; mais aucune explication satisfaisante n'en avait été donnée. Ce ne sont pas les attractions astronomiques qui sont en jeu, car elles se feraient également sentir partout.

Le service géodésique des Etats-Unis a institué des observations méthodiques sur un puits à marées foré à Longport (New-Jersey), qui ont duré une année entière; les courbes obtenues à l'aide d'un marégraphe, pour le mouvement de l'eau du puits et de l'Atlantique voisin, concordent parfaitement avec toutefois une moindre amplitude pour les premières, ce qui semble prouver que l'élévation et l'abaissement du niveau du puits sont la conséquence de l'élévation et de l'abaissement de l'eau dans l'océan proche.

Les observateurs ont fini par trouver une explication très vraisemblable des faits observés. Le puits traverse des couches alternatives de sable et d'argile. Or, les variations du flux et du reflux provoquent sur ces couches, tour à tour une pression et une dépression qui les incurvent plus ou moins, ce qui fait mouvoir une certaine quantité d'eau des couches de sable vers le puits, et inversement du puits vers les couches de sable. Etant donné que le puits a une faible section, il suffit d'une très faible action sur les couches du terrain pour provoquer dans le niveau du puits des variations faciles à constater.

Les lois du secret et du dépôt sont les mêmes. Chamfort.

DANS LA FORET CANADIENNE

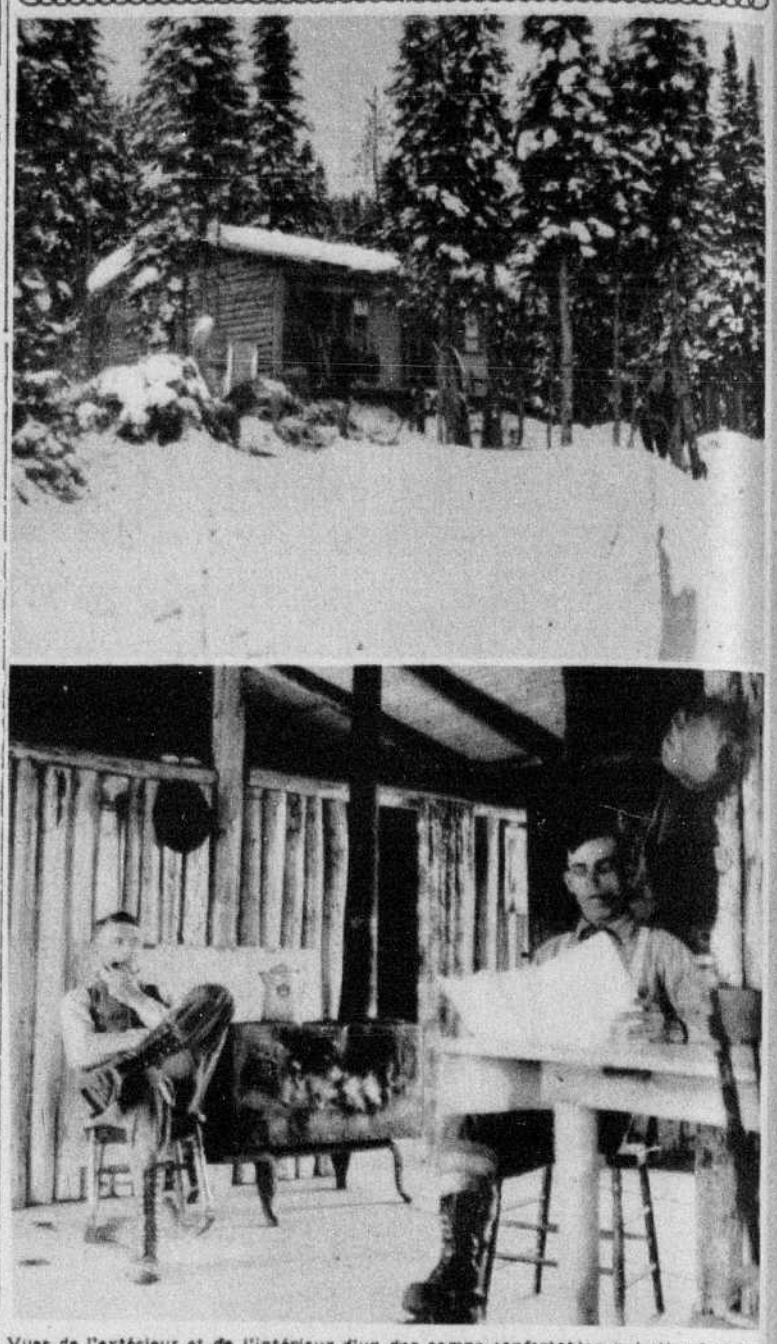

Vues de l'extérieur et de l'intérieur d'un des camps confortables qui attendent les voyageurs, le long des pistes des "Blancs Becs", dans le nord de Québec, région du lac Saint-Jean.—(Photos C. N. R.)

REFLEXIONS GRAMMATICALES

Dans une circulaire récente, adressée et signée par l'académicien qui la préside à tous les membres de la Société des Gens de Lettres, au sujet de la radiophonie et des droits d'auteurs, on lit ceci:

"L'importance du but poursuivi ne saurait vous échapper".

A propos de cette belle phrase, Jean-Desthieux fait remarquer, sans méchanceté qu'un tel charabia est bien regrettable, sous la plume académique du plus autorisé représentant des écrivains français. En effet.

A quoi bon **poursuivre** quelque chose qui **ne saurait vous échapper?**

Ce **but poursuivi** doit être, au contraire, bien fuyant puisqu'il le faut **poursuivre.** Un but est, proprement, fixe, immobile. On poursuit un fuyard, un lièvre... une recherche. On ne poursuit pas une cible, ni un poteau, ni une maison. **Poursuivre un but...** c'est incorrect. **Poursuivre un but qui ne saurait vous échapper...** est absurde, même lorsque le but est d'importance!

Si les académiciens s'en mêlent, ou irons-nous, dans la voie du charabia officiel!

UN ARBRE UTILE

On sait que les indigènes et les européens utilisent le palmier comme combustible, notamment pour le chauffage des fours de boulangerie, des chaudières à vapeur, etc.

D'après les analyses qui ont été faites, le pouvoir calorique du palmier nain est supérieur à celui du charbon de forge. Il est beaucoup plus économique. D'autre part, on peut fabriquer un charbon de bois spécial avec les racines du "doum" (palmier nain). Ce combustible est utilisé également par les tracteurs qui défrichent les terres en friche envahies par le "doum".

Les feuilles du palmier nain sont utilisées comme on le sait par les indigènes pour la confection de nattes, paniers et autres objets similaires.

Quant au crin végétal, proprement dit, il en existe actuellement des fabriques à Mazagan, Casablanca, Safi, Rabat et Sattat. Le rendement moyen du "doum" en fibres est 50% environ, et une usine de moyenne importance peut traiter une tonne de matière première par jour.

La production moyenne actuelle dans le Maroc occidental, est de 1,500 tonnes par mois.

Le palmier nain est susceptible d'autres utilisations industrielles telles que la fabrication de la sparterie, et surtout celle de la pâte à papier.

NOS BELLES FAMILLES CANADIENNES-FRANÇAISES

La famille de M. et Mme Octave Delisle, de Montréal.—(Cliché Albert Dumas, rue Sainte-Catherine, près Saint-Denis).

Pointures dépareillées — La paire 1.98
Dupuis Frères—au rez-de-chaussée
Nuances nouvelles
Goose, peau de singe, marron glacé. Tailles: 16 à 42. Prix ordinaire 19.50 pour 12.59

En Roulant ma Boule

Causette Hebdomadaire du Père Ladébauche
Pour les enfants au-dessus de 21 ans.

La gauloiserie, la bonne franquette et un style de manches de chemises n'ont jamais dépravé personne.
(Jean Richepin)

L'on peut en une sorte d'écrits hasarder de certaines expressions, user de certains termes transposés et qui peignent vivement, et plaindre ceux qui ne sentent pas le plaisir qu'il y a à s'en servir ou à les entendre.
(La Bruyère)

A BYTOWN

Chez Agnès MacPhail.

Lettre de Bytown. — Une vieille connaissance. — Baptiste va interviewer Agnès. — Un bill qui va faire du potin. — La réforme des maris. — Le secondeur. — Les femmes mettent la main à la pâte. — Opinion d'Agnès MacPhail sur Taschereau. — Les hésitations d'Alex. — La femme à un mauvais pedegree. — Le cas du défunt père Adam. — Une affaire tirée au clair. — Pour l'amour d'une vieille côte. — Celles de Québec.

Bytown, 26 mars 1927.

Ma vieille Catherine,

C'est tant seulement pour te dire qu'après avoir présenté à monsieur Taschereau la délégation féminine, avec le succès que tu sais, j'ai eu l'idée d'aller interviewer Agnès MacPhail, à propos de c't'affaire-là. J'avais d'abord eu l'idée d'aller voir mademoiselle Idola Saint-Jean, mais ça m'a gêné, et j'ai décidé d'aller voir Agnès avec qui il n'y a pas de gêne vu que je lui ai tiré son portrait il y a trois ans et qu'on se dit : "Adidou!" comme père et mère quand on se rencontre chez Mac.

En arrivant au chantier, je n'ai pas berlandé avec les raftmen, j'ai traversé le chantier revêtu de mon incognito et j'ai piqué tout droit chez Agnès dont la campe est située en haut de la boutique.

—Allo! Baptiste, qu'elle fait en me voyant. How are you, old man?

—Fine, que je lui rentasse.

—Comment qu'est le bonne femme?

—First class all over the corporation, que je surentasse. Et vous, ça minote?

—Yes, je suis très occupée. Telle que vous me voyez, je suis en train de mettre le fion au bill que je dois présenter la semaine prochaine. C'est un bill qui va faire du bruit.

Prenez une chaise, je vais vous en donner connaissance.

—Comment que ça s'appelle, ce bill-là, sans vous commander?

—C'est un bill pour réformer cette antique institution qu'on appelle les maris.

—Bonguienne!

—Pas besoin de vous dire que j'ai eu de la misère à trouver un secondeur, mais j'ai fini par en déterrer un.

—Et c'est?

—Le foreman, lui-même.

—Hum! m'as dire comme on dit...

—Pas de remarques!

—Tout de même, mamzelle...

—C'est une réforme qui s'impose depuis la création du monde et qui n'aurait jamais été proposée si les femmes n'avaient pas mis la main à la pâte.

—C'est mon idée.

—A partir de la passation de ce bill réformateur il sera défendu à tout électeur du sexe qui produit les gendres, dès son entrée dans le conjungo, dans le but de maintenir la paix et l'harmonie dans le domicile conjugal, d'avoir d'autres opinions politiques que celles de sa tendre moitié, aussi bien en matière de tartes à la ferlouche qu'en matière de tarif douanier ou de comptes de modistes.

—Aie! aie! mamzelle Agnès.

—Toute critique intempestive d'un chapeau ou d'une robe, ainsi que toute réflexion déplacée à la réception d'une facture, seront punies par la loi d'une amende de

$5.00 et plus, suivant la gravité de l'offense.

—Bondance! J'vous en prie, mam'zelle, n'allez pas montrer ça à Catherine, pour l'amour du Bon Yeu!

—Au domicile conjugal, le bipède que l'on désigne sous le nom de mari, afin d'éviter toute discussion de nature à troubler la paix intérieure, devra toujours admettre que sa moitié a raison.

—Votre bill ne changera rien, mam'zelle, c'est comme ça que ça se fait. N'importe quel bondance de mari peut vous le dire.

—Tous les maris devront être au domicile conjugal à neuf heures, dimanche compris...

—Misère à poil!

—...Chaque mari devra tenir un journal de l'emploi de son temps quand il sera hors de chez-lui; le dit journal devra être vérifié et contrôlé à tous les jours par madame...

—Ecoutez donc, mam'zelle, c'est pas pour rien dire de trop, mais v'là une idée pour pousser d'honnêtes maris à commettre des faux en écriture.

—En dehors de ses heures de bureau, aucun mari ne devra sortir sans une autorisation écrite de la main de sa femme...

—Mais ceux dont la femme ne sait pas écrire?

—Ils ne sortiront pas. Et ceux qui seront pris à circuler dans les rues sans ce certificat seront conduits au violon.

—Ouais! vous parlez qu'il va en falloir de la police!

—Nul mari ne sera admis au théâtre ou autres lieux où l'on s'amuse sans être accompagné de sa propre moitié...

—Celle d'un ami, mam'zelle, est-ce que ça ferait la même chose?

—Si dans son bureau un mari a des employées du sexe féminin, elles lui seront choisies par sa femme.

—Vous parlez qu'il va en avoir une galerie de vieux tableaux!

—Comme des siècles d'expérience ont démontré à l'évidence que le mari est un bipède auquel on ne saurait se fier, chaque spécimen de l'espèce devra être muni d'un numéro afin qu'il soit plus facile de lui mettre le grappin dessus s'il lui prenait fantaisie de courir des bordées au large.

—Bonguienne! mam'zelle Agnès, j'commence à penser que monsieur Taschereau n'a pas tort de se faire prier.

—What for ?

—All about the creatures, you know. Alex se fait tirer l'oreille pour leur donner le droit de vote.

—Shocking!

—Le fait est, entre nous, que ces dames n'ont pas des lettres de recommandation des plus flonnées.

—That's a shame, Baptiste.

—Elles n'ont pas l'air ashamed, pas une bonguienne de miette. Seulement, j'aime autant vous le dire tout de suite, elles ne sont pas contentes.

—Mais, pourquoi Taschereau ne veut-il pas les laisser voter?

—J'crois que c'est Mac qui a porté des paquets.

—Ah! le sournois! Il saura ma façon de penser, un de ces matins.

—Vous m'inviterez ce jour-là.

—Mais si Taschereau ne veut pas, pourquoi ne s'adressent-elles pas à Sauvé.

—Vous n'y pensez pas, mamzelle Agnès, ça leur ferait au moins vingt-cinq ans à attendre; vous savez bien qu'un chef d'opposition ça ne passe pas de bills.

—Je me demande, Baptiste, pourquoi, dans tous les pays les hommes se font-ils tant prier pour accorder le droit de vote aux femmes?

—Moi j'ai dans l'idée que ça doit être parce que la grande majorité des députés sont mariés et qu'ils ont une peur bleue de voir arriver leur moitié dans le chantier. Et à part de ça, vous savez, on ne peut pas les blâmer, ils ont tous à la mémoire ce qui est arrivé au défunt père Adam pour avoir laissé entrer une femme dans sa boutique.

—Comment, père Baptiste, vous croyez à ces racontars-là, vous aussi, que fait Agnès indignée.

—Bédame! c'est écrit sur les papiers.

—Oui, ce sont les hommes qui ont écrit ça, les misérables. Attendez que les femmes gouvernent et vous allez entendre une autre chanson. On va tirer ça au clair cette histoire-là.

—Bonguienne! c'est pas pour rien dire de trop, mais j'ai hâte de voir ça. Vous admettrez tout de même que la créature n'a pas un pedegree des plus fameux, et on ne peut pas reprocher aux hommes d'avoir une pépère de frousse à l'idée de ce qui peut arriver, car s'il y a eu du trouble dans la famille humaine on a toujours entendu dire que c'était la faute de la femme qui s'est laissé rouler par Charlot dans l'affaire des pommes.

Dites ce que vous voudrez, c'est pas prudent de laisser prendre trop de galon à du monde comme ça. Si jamais c'te race-là vient à gouverner, la première chose qu'on apprendra c'est que Belzebuth en personne sera le foreman et que toutes les bondances de pommes de la paroisse seront enfiolées le temps de le dire.

—Ecoutez, père Baptiste, j'sais que vous n'êtes pas bavard, j'vas vous dire un secret. Depuis que Emeline Pankurst a émancipé la femme, nous avons fait des recherches sérieuses et nous avons découvert, ce dont nous nous doutions depuis longtemps du reste, que toute cette histoire-là c'est une noire calomnie inventée par les hommes.

—Entre-nous, vous savez, ça ne me surprend pas, les crapets en sont bien capables.

—Voici ce que nous avons découvert en fouillant dans les documents historiques. C'est Adam qui est le coupable et comme il était ami avec les reporters du paradis terrestre, il a fait publier ces cancans-là pour se blanchir aux dépens d'une pauvre petite créature dont il voulait se venger sous le prétexte qu'elle lui aurait emprunté une vieille côte dont il ne se servait pas. Allez-vous dire que c'est chic à l'homme d'avoir fait ça?

—M'as dire comme on dit, l'homme a tort de rouspéter si la femme lui a chipé une côte, rapport qu'elle lui en a fait monter des rôdeuses depuis ce temps-là, soit dit sans vouloir passer de remarques. Et c'est mon idée que c'est pour ça que monsieur Taschereau se fait tant prier pour laisser les créatures mettre leur nez dans le chantier, il trouve que ça n'est pas prudent, il y a trop de côtes à Québec.

. . . . . .

A ce moment la cloche a sonné pour appeler les raftmen et la raftwoman à la chambre où l'on vote et mademoiselle MacPhail m'a planté là.

. . . . . .

A part de ça il n'y a rien de nouveau à Bytown.

Ton Baptiste éternel,

LADEBAUCHE.

Ce cliché du photographe de la Presse fait voir une section des studios de meubles et garnitures de maison de la G. A. HOLLAND & Son Co. Cette firme fut fondée en 1843.

Tous les meubles rembourrés sortent de ses propres ateliers, toutes les draperies sont dessinées et fabriquées sur place. Ses immenses départements de papier-tenture, de carpettes et d'abat-jour de lampes offrent de quoi assurer aux amateurs de beaux intérieurs les meilleurs résultats dans la décoration et l'ameublement de leurs maisons.

Estimations et suggestions en s'adressant à 517, 519, 521 Ste-Catherine ouest.

Mme Henry Laureys, femme du directeur de l'Ecole des Hautes Etudes Commerciales de Montréal, et ses enfants, Jean, Françoise et Maurice. — (Cliché Albert Dumas, rue Sainte-Catherine, près Saint-Denis).

Mlle Marcelle Rouet, soprano, élève du professeur F. Manetta, de Montréal, qui a obtenu de grands succès dans des concerts, récemment.

NOS BELLES FAMILLES CANADIENNES-FRANÇAISES. — La famille de M. et Mme Eugène Lemire (Héloïse Grégoire), de Wotton, comté de Wolfe — 13 enfants vivants.

Pour la chambre de bain -

Papier de Toilette "Navy" EDDY

Le papier de toilette "Navy", comme tous les papiers Eddy, est souple, absorbant et est fabriqué dans les conditions hygiéniques les plus sévères.

Chaque rouleau de papier "Navy" est garanti contenir 700 feuilles. Une combinaison de qualité et d'économie.

THE E.B. EDDY CO. LIMITED HULL, CANADA

Mlle Doris Goyette, fille de M. et Mme J. Goyette, de l'avenue Joslin, Montréal, qui a subi avec succès ses examens pour piano, à l'Académie de Musique de Québec.

Un nouveau et rapide moyen d'engraisser et d'améliorer sa santé

LEVURE FERRUGINEUSE insipide qui fait engraisser en semaines. Supprime les éruptions—*sinon on ne paie pas.*

Ses boutons la mettent au désespoir.

Son teint s'éclaircit; les éruptions sont presque disparues.

Ravie du teint clair et charmant que lui a donné la LEVURE FERRUGINEUSE.

Un vilain teint remplacé par un beau teint.

"Depuis que j'ai commencé à faire usage de la LEVURE FERRUGINEUSE, je constate une grande amélioration dans l'état de mon teint. J'avais la figure couverte de boutons qui sont maintenant tous disparus. Je n'oublierai jamais ce que je dois à la LEVURE FERRUGINEUSE que je recommande à toutes mes amies".

Mlle Annie B., Montréal, Canada.

L'action de la LEVURE FERRUGINEUSE est vraiment étonnante. Tous les jours elle supprime boutons, comédons et teints jaunâtres. Essayez-la et elle vous donnera cette peau veloutée, claire et juvénile que vous admirez chez les autres.

Vous savez que la levure éclaircit le teint, facilite la digestion et améliore l'état de santé général. Vous savez comme le fer enrichit le sang et tonifie l'organisme. Or, imaginez une combinaison de ces deux éléments précieux sous une nouvelle forme concentrée : *neuf fois plus efficace que le fer et la levure prise séparément.* Voilà ce qu'est la LEVURE FERRUGINEUSE.

La LEVURE FERRUGINEUSE a absolument la vertu de l'huile de foie de morue pour faire engraisser.

Si vous êtes maigre et si vous avez mauvais teint, commencez *aujourd'hui* à prendre de la LEVURE FERRUGINEUSE. En deux ou trois semaines vous aurez gagné de 5 à 10 livres de bonne chair ferme (et non de mauvaise graisse). N'est ni amère ni pâteuse. Absolument anodine : aucune drogue nocive.

PROFITEZ DE NOTRE OFFRE DE REMBOURSEMENT

Allez aujourd'hui à n'importe quelle pharmacie vous procurer le traitement complet. Si vous n'êtes pas satisfait des résultats, *faites-vous rembourser*. Bouteilles 2 modèles, emballage hygiénique. $1 et $1.75. Le dernier modèle est plus économique. Si vous ne pouvez aller à la pharmacie, envoyez $1.25 directement à THE IRONIZED YEAST CO., Fort Erié, Ont., Desk 111H.

DANS LES LAURENTIDES. — Le transport du bois, à la fin de l'hiver, à Morin Heights. — (Cliché C. N. R.)

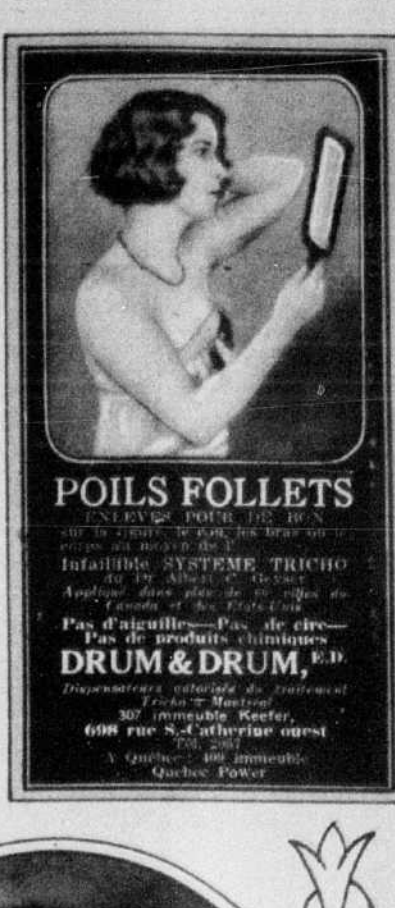

Gérald Christmas, 9 ans, de Montréal, jeune violoniste de grand talent, élève de M. Camille Couture, qui a remporté beaucoup de succès dans plusieurs concerts cet hiver. — (Photo Rice)

Mme Ovila Daniel, de Trois-Rivières, et ses enfants, Armand et Gabriel. — (Photo Héroux, Trois-Rivières).

Mlle Rita Rinfret, fille de M. Georges Rinfret, régistrateur du comté de Portneuf, et de Mme Rinfret, de Cap-Santé. — (Photo Montmigny, et Cie, Québec).

La famille de M. et Mme Arthur Legault, de Montréal. — (Cliché J.-H. Thimineur, 6560, rue Saint-Hubert).

GOITRE

ne dame qui, pendant des années, a ssayé tous les remèdes en vain, a en- découvert un moyen sûr et simple. nvoie tous détails, contre enveloppe mbrée et adressée à Alice May, P.O. ox 12, Windsor, Ont. Mentionnez ce urnal.

ASTHME

L'attaque est soulagée instantanément et un repos bienfaisant assuré simplement en vaporisant Cresolene près du lit, la nuit.

Etablie en 1879

Vapo-Cresolene

"Agit durant votre sommeil"

C'est le traitement sans drogues contre affections bronchiales, toux, rhumes, influenza, coqueluche, bronchite.

En vente chez les pharmaciens.

Faites venir la brochurette descriptive T.

THE VAPO-CRESOLENE CO.
Edifice Leeming-Miles, Montréal, P.Q.

Groupe du personnel de la "Crown Life Assurance" (Division de Québec), gagnants de la coupe du président pour l'année 1926. — MM. D. Godbout, A. Moreau, J.-B.-A. Renault, J.-H. Poitras, J.-M. Dion, Jos.-A. Proulx, Louis Bouvier, surintendant provincial, René Simard, L. Fortier, L. Michaud, Paul Paquet, J.-A. Fortier, gérant division de Québec, Chs. Tremblay, W. Ringuette, L. Renault, Jos.-E. Roy, F. Joncas, J.-F. Bégin. — (Photo J.-E. Livernois, Ltée, Québec).

Keystone

Nacre
Ivoire français
Ebène

Ecaille de tortue

Jugez d'une brosse par ses soies

PASSEZ simplement vos doigts dans les soies d'une brosse "Keystone" — comme elles semblent raides et cependant comme elles sont flexibles et pleines de vie. Puis faites l'autre épreuve de qualité — remarquez l'éclatante blancheur de chaque soie en particulier. Ne choisissez jamais une brosse à cheveux aux soies d'un blanc mat si vous en désirez un bon service.

Les brosses "Keystone" sont fabriquées en nacre, écaille de tortue, ivoire français et véritable ébène, dans les dessins les plus exquis. Demandez à voir les brosses et les miroirs "Keystone". En vente chez les bijoutiers, aux pharmacies et magasins à rayons.

STEVENS-HEPNER COMPANY LIMITED
Port Elgin, Ontario

Fabricants de la brosse à dents Keystone Hutaz

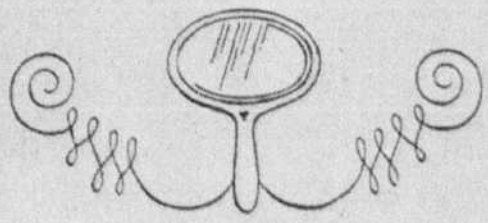

Charles-Yves, 10 mois, enfant de M. et Mme Louis Dubuc (Eva Fortin), de Montréal. —(Cl. Arm. Labelle, rue S.-Catherine Est).

Yves, 3 ans et 10 mois, enfant de M. E.-A. Savary, comptable, et de Mme Savary, de S.-Basile, comté de Portneuf.

Nos belles familles canadiennes-françaises—La famille de M. Médard Bourgeois, agent d'assurance de Monte - Bello, Qué., et de Mme Bourgeois — 14 enfants vivants.

"J'avais presque perdu l'espoir de recouvrer ma santé d'autrefois"

"Un médecin me mit sur le chemin de la santé"

"JE N'AVAIS *plus cette énergie que, dans le temps; mes amis enviaient. Insouciant et irritable, je me rendais au bureau et en revenais en me traînant. Je rendais la vie dure à mes associés et aux membres de ma famille. Je savais que la cause de cet état de choses résidait dans l'obstruction complète de mon organisme. La constipation était devenue chronique. Presque tous les jours je prenais un cathartique.*

"Je suis aujourd'hui un tout autre homme... Mon médecin m'a enseigné le moyen de revenir à la santé. De tous côtés mes amis ont raconté leurs remarquables expériences. Dans mon cas, c'est la levure Fleischmann qui m'a redonné la santé !

"La cause première de mes malaises, la constipation, est complètement disparue. J'ai rajeuni de plusieurs années. Mon travail est aujourd'hui un agrément. J'attribue, avec reconnaissance, la métamorphose dans mon état général au fameux aliment correctif, la levure Fleischmann"

CONTRAIREMENT aux autres remèdes, la levure Fleischmann est une plante active—un aliment correctif frais, composé de malt et de grain. La levure conserve tout l'organisme propre et actif. Elle purifie le canal digestif, enraie la putréfaction, prévient l'absorption de toxines dangereuses à travers les parois de l'intestin. Mangée régulièrement, elle renforcit les muscles intestinaux,puis peu à peu fait disparaître la constipation.

Un organisme propre et actif est un organisme sain! Commencez aujourd'hui à manger régulièrement tous les jours de la levure Fleischmann. Votre digestion redeviendra normale, votre teint s'éclaircira et bientôt tout dans votre démarche réflétera santé et bonheur.

Tous les épiciers vendent la levure Fleischmann. Achetez-en pour plusieurs jours à la fois—elle se conservera fraîche dans un endroit frais. Faites venir un exemplaire gratuit de la dernière brochure traitant de la levure pour la santé. Health Research Dépt. L-479, The Fleischmann Company, 678 rue Saint-Urbain, Montréal, Qué., Canada.

"EN PLUS D'ETRE CARICATURISTE, j'étais joueur de baseball. Au printemps de 1926, je souffris de constipation au camp d'entraînement et mon jeu s'en ressentit énormément. Un de mes amis qui avait mangé de la levure Fleischmann pendant trois mois me recommanda de l'essayer. Je suivis son conseil et les résultats furent merveilleux. J'en mangeai deux galettes par jour et je fus débordant d'entrain et de vitalité bien au-delà de ce que j'aurais cru possible. Je peux déclarer en toute sincérité que grâce à la levure Fleischman, la saison de baseball de 1926 a été la meilleure de ma carrière."

W. Brand, Vancouver, C.A.

LA LEVURE FLEISCHMANN EST FABRIQUEE AU CANADA

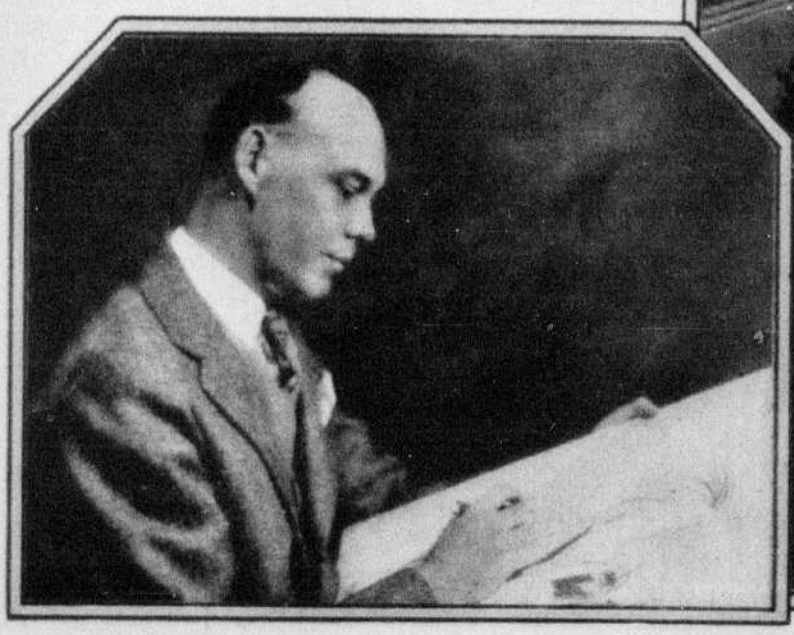

La nouvelle manière facile de toujours être bien portant

Mangez régulièrement trois galettes de levure Fleischmann chaque jour, une avant chaque repas. Mangez-les pures en petits morceaux, ou sur des biscuits, dans du jus de fruits, de l'eau ou du lait. Dans le cas de constipation, les médecins conseillent d'en diluer une galette dans de l'eau chaude (pas bouillante) avant les repas et au coucher. (Prenez l'habitude d'adopter une heure, qui sera toujours la même, pour aller à la selle). Les dangereux cathartiques deviendront peu à peu inutiles. Commencez dès aujourd'hui à manger de la levure Fleischmann.

CI-DESSUS

MLLE ALLEN AVAIT ETE TRES INCOMMODEE. "Pendant quatre ans, écrit-elle, je fus victime d'ennuyeuses affections cutanées. J'essayai tous les remèdes imaginables pour remédier au mal sans succès. Enfin une de mes amies me dit d'essayer la levure Fleischmann. J'en mangeai trois galettes par jour et peu après, je constatai que mon teint avait meilleure mine. Mes amies en firent également la remarque. Après quelques semaines mes mains ne portaient aucune trace d'affections cutanées. Ma figure était également beaucoup mieux. Mon état de santé général s'était tellement amélioré que j'en étais toute ravie. La levure Fleischmann est réellement un excellent purificateur du sang et un excellent restaurant de la santé. J'en aurai toujours à la maison."

Noëlle Allen, Winnipeg, Man.

A GAUCHE

"DEPUIS PLUS DE 16 ANS que je travaille aux chemins de fer, j'ai très rarement eu l'occasion de manger chez moi. A force de prendre des repas froids tous les jours j'en vins à souffrir de graves malaises d'estomac. J'étais en plus constipé. Aucun remède ne m'apportait de soulagement. Un jour, à une fontaine à soda, je vis un de mes amis demander une galette de levure Fleischmann dans du lait. Je le mis au courant de mes malaises et il me conseilla de prendre trois galettes par jour comme moyen efficace de me débarrasser de l'indigestion et de la constipation. Je suivis son conseil et trouvai la levure meilleure que n'importe quel autre remède. Je pus digérer mes repas sans ennuis, et tout mon organisme fonctionna à merveille—la constipation était disparue. Je fais aussi prendre de la levure à ma fille et le bien que le levure lui a fait a dissipé toutes mes craintes au sujet de sa santé".

Alfred Thomson, Montréal, P.Q.

Fête du jour: Saint Ludger

Soleil: lever 5 h. 48; coucher 6 h. 13
Lune: lever 1 h. 37; coucher 10 h. 25

TEMPS PROBABLE
Pluie ou grésil, ce soir

LA PRESSE

LE PLUS FORT TIRAGE QUOTIDIEN DE TOUS LES JOURNAUX DU CANADA

Pour lutter avec efficacité contre l'épidémie de typhoïde qui sévit à Montréal il importe d'observer avec soin toutes les prescriptions de l'hygiène. Le lait contaminé est trop souvent un agent de contagion, mais il n'est pas le seul. Ouvrons l'oeil et soyons vigilants.

43e ANNEE—No 135—76 PAGES —2e SECTION— EDITION QUOTIDIENNE—MONTREAL, SAMEDI 26 MARS 1927 PRIX: CINQ CENTINS

LA MENACE DE BOMBARDEMENT PRODUIT L'EFFET VOULU SUR LES FILS DU CIEL

Les étrangers peuvent continuer à évacuer Nankin sans être menacés de mort.—Les outrages se multiplient et affectent le nord de la Chine.—La terreur règne à Tien-Tsin.

HORREURS DE LA GUERRE CIVILE

Londres, 26. — Chang Tso-Lin, le dictateur de la Mandchourie, en disant le chagrin que lui ont causé les événements de Nankin, a dit qu'il croyait que les puissances devraient diriger leur action contre les bolchévistes plutôt que contre les Chinois. Voilà ce que dit une dépêche de Pékin à la "Westminster Gazette".

Chang Tso-Lin, qui est commandant en chef des forces du nord, a déclaré que si les puissances garantissaient la frontière mandchoue contre la Russie soviétique, il pourrait utiliser 150,000 soldats d'élite pour aider les troupes du Shantoung qui ont perdu Shanghaï et Nankin. Chang veut que les puissances l'aident en lui fournissant de l'argent et des munitions. Il pense que les incidents de Nankin sont la conséquence de l'erreur commise par les Anglais en négociant avec les Cantonais, à Hankéou.

Dans un discours prononcé hier soir, le chancelier de l'Echiquier, Winston Churchill, a dit que la participation des marins américains avec les forces britanniques à la défense de l'établissement international, à Shanghaï, l'avait impressionné grandement.

Le gérant des chemins de fer Shanghaï-Nankin et Shanghaï-Houng-Tchéou-Wingpo a envoyé le message suivant à Londres: "Rassurez les parents et les amis. Tous les membres du personnel étranger sont bien portants et hors de danger".

Le ministre de la guerre, Worthington-Evans, a prononcé un discours à Lincoln. Il a défendu la politique chinoise du gouvernement. Il a dit que les Etats-Unis et le Japon n'avaient pas d'abord approuvé cette politique, mais que les deux pays appuyaient maintenant la Grande-Bretagne.

UNE MENACE FORT EFFICACE

Shanghaï, 26. — La menace des commandants de marine anglais et américains de bombarder les positions cantonnaises, à Nankin, si la sécurité des étrangers n'était pas assurée, a produit son effet. L'avant-garde des 120 Américains qui s'étaient réfugiés dans le bâtiment de l'université de Nankin, a commencé à arriver au commencement de la soirée, hier. Il a été définitivement annoncé qu'un missionnaire avait été tué et qu'une femme avait été blessée, à Nankin où les soldats cantonnais ont commis maints actes de brutalité. Le missionnaire en question est le Dr J.-E. Williams, de Shawnee, Oklahoma, membre de la mission presbytérienne du nord et vice-président de l'université de Nankin. La femme blessée, qui était parmi les réfugiés arrivés hier soir, est Mlle Moffatt qui a reçu deux balles dans le corps. Anna E. Moffet, de Port Sheridan, Illinois, est sur la liste des personnes qui sont à Nankin. Elle était allée en Chine en qualité de missionnaire presbytérienne, en 1920.

UNE JOURNEE DRAMATIQUE

L'amélioration de la situation, à Nankin, après l'ultimatum présenté par les commandants de marine, a été précédée par une journée de désordres. Les nationalistes, portant l'uniforme militaire, ont pillé le consulat des Etats-Unis et se sont livrés à la destruction. Il y a tout lieu de croire que la majorité des maisons des étrangers et les missions, à Nankin, ont été pillées et brûlées, à Nankin. Il a été définitivement annoncé que le séminaire de théologie de Nankin et l'école de Hillcrest, propriétés appartenant aux missions américaines, ont été détruites par le feu. Le général Chang Kai-Shek, commandant en chef des armées cantonnaises, a protesté contre le bombardement exécuté par les marins anglais et américains, quand les étrangers ont été attaqués par les Chinois à Nankin. Le général Chang a déclaré qu'il se rendait complètement responsable de la protection des étrangers. Il a présenté sa protestation au vice-consul anglais, M. Tribe, qui est à Nankin, et celui-ci, dans une communication vigoureuse, a répondu en mettant en doute la valeur des assurances données par Chang, en vue de l'impossibilité pour les chefs militaires cantonnais d'affirmer leur autorité sur les nationalistes.

Il est dit que les commandants de marine anglais américains, à Nankin, partagent l'opinion de M. Tribe.

Dans les cercles navals étrangers, que la menace de bombardement qui a été faite aux Cantonnais, à Nankin, aura un excellent effet moral dans toutes les localités où des mesures nécessaires ne sont pas prises pour la sécurité des étrangers. Il sera probablement nécessaire de faire évacuer promptement par tous les Anglais et les Américains, la ville du Yangtsé.

Le général Pai Tsoung-Hsi, commandant des Cantonnais, à Shanghaï, soutient que les sudistes ne doivent pas être blâmés pour les outrages commis à Nankin. Il a déclaré que 50 soldats du nord et peut-être 3,000 soldats de la Russie Blanche étaient à Nankin, juste avant l'incident, et qu'ils s'étaient livrés aux orgies et pillage.

Ouo Tai-Chi a été nommé commissaire nationaliste des affaires étrangères, à Shanghaï. Il a abandonné son poste dans le gouvernement de Canton, quand les extrémistes ont pris le contrôle. Il fut autrefois secrétaire du président de la Chine.

La municipalité de Shanghaï a établi un service postal d'urgence. A Shameen, l'établissement étranger, à Canton, des ingénieurs et des marins anglais renforcent les réseaux de fil métallique.

ATROCITES A NANKIN

Shanghaï, 26. — Des dépêches reçues, hier soir, au consulat des Etats-Unis, disaient que les femmes américaines et les enfants américains, à Nankin, avaient été brutalement traités par les troupes cantonnaises. Leurs vêtements ont été déchirés et des coups ont été donnés par les sudistes.

Le séminaire de théologie et l'école de Hillcrest, à Nankin, ont été détruits par le feu.

Les autorités britanniques et américaines ont démenti hier soir les rumeurs affirmant que cent Américains et un grand nombre de civils anglais avaient été massacrés, à Nankin. Cependant les renseignements définitifs font défaut et il est possible que les meurtres se soient multipliés à Nankin.

TERREUR A TIEN-TSIN

Pékin, 26.—Les outrages provoqués par la guerre se multiplient et le nord de la Chine en est affecté maintenant. Près de Tien-Tsin, des soldats chinois ont commencé à se livrer au désordre.

Tien-Tsin a été terrorisé et les Chinois des quartiers indigènes de la ville se sont réfugiés en foule dans les concessions étrangères. Plusieurs exécutions auraient été faites par les autorités militaires, à Tien-Tsin et les cadavres des victimes ont été mutilés. Des têtes coupées ont été mises au bout de poteaux.

PREFERENCE DE 50% AUX PRODUITS CANADIENS

Kingston, Jamaïque, 26. — Les produits canadiens bénéficient d'un tarif douanier de 50% de celui qui s'applique aux importations des autres pays, d'après le projet de loi présenté au Conseil législatif.

Le nouveau tarif, qui est dû à l'entente commerciale conclue avec le Canada, devrait provoquer un commerce plus considérable dans la farine et les produits laitiers canadiens.

EXPLORATION ARCTIQUE

Fairbanks, Alaska, 26. — Dans trois aéroplanes, les membres de l'expédition arctique de Détroit sont partis hier pour Point Barrow. Ils essaieront de découvrir des terres dans la région inexplorée située au nord de l'Alaska.

De Pinedo à Georgetown

Georgetown, Guyane Anglaise, 26.—Le commandant Francesco de Pinédo, aviateur italien, est arrivé de Para (Brésil) hier après-midi, à 5 heures 25. Il partira de Georgetown pour Curacao, Indes Occidentales Hollandaises.

Le saint père dénonce de nouveau "L'Action Française"

Rome, 26. — Le pape Pie XI a déclaré hier que l'attitude du groupe de "L'Action Française", en France, représentait une "véritable révolte contre l'autorité de l'Eglise". (Récemment, "L'Action Française", organe royaliste de Léon Daudet, a été mise à l'index par l'Eglise catholique romaine).

Dans une allocution prononcée hier après-midi devant les étudiants du séminaire français de Rome, le souverain pontife a vigoureusement dénoncé les membres du groupe royaliste français comme "des trompeurs d'âmes et des empoisonneurs de l'intelligence, guidés par l'esprit de sophisme, l'arrogance et l'audace".

Le pape a repoussé comme absurdes et sans fondement, toutes les accusations portées contre le saint siège par les partisans de "L'Action Française", et il a condamné leurs théories théologiques.

Motions que l'opposition a fait voter

Les qualifications voulues pour être ingénieur stationnaire. — Ces droits de pêche.

POUR LA VOIRIE

(Du correspondant de la PRESSE)

Québec, 26. — M. Sauvé a fait voter, hier, une motion de production de documents concernant des droits de pêche au filet, dans le fleuve S.-Laurent, en front de la devanture de la seigneurie de Sainte-Anne, et où seraient intéressés MM. D. Bouchard et Elzéar Lefrançois. Il s'agit d'une défense que l'on aurait faite à M. Lefrançois de pêcher le saumon au filet, vis-à-vis la paroisse de Sainte-Anne des Monts. L'hon. M. Perrault donna des raisons pour lesquelles on a refusé de permettre cette pêche à MM. Bouchard et Lefrançois. La motion est adoptée.

M. Camilien Houde fait aussi adopter une motion par laquelle il demande les documents concernant un M. J.-E. Dionne, au sujet d'un nommé Messier, vendeur d'actions. M. Houde explique le cas et cherche à démontrer que le procureur général n'a pas mis assez d'énergie à poursuivre les procédures intentées contre Messier qui fut acquitté, dit-il, et à qui l'on a offert un banquet, qui fut présidé par un chef libéral. Il demande, en particulier, que le procureur général devrait se montrer plus sévère envers deux personnes du nom de Renaud et Poliquin, et qui ont été arrêtés depuis, pour la même offense que celle qui avait fait arrêter Messier.

Le premier ministre répond que comme le cas le prend un peu par surprise et qu'il a besoin de consulter le dossier de cette affaire, il demande l'ajournement du débat, afin de faire venir ce dossier, de Montréal.

AUTRE MOTION

Le député de Sainte-Marie fait adopter une autre motion qui se lit comme suit:

"Copie de toute correspondance, requêtes, plaintes, etc., entre le gouvernement et toute association ouvrière ou toute personne au sujet de permis temporaires accordés à des personnes agissant comme ingénieurs stationnaires, sans posséder les qualifications voulues et relativement aux amendements demandés par des unions ouvrières pour rendre la qualification des ingénieurs stationnaires plus efficace".

Par sa motion, le député de Sainte-Marie demande que pour le bon fonctionnement du métier des ingénieurs stationnaires, on ne donne à des personnes qui ne sont pas ingénieurs qu'un permis par année, afin de ne pas permettre à ces personnes d'exercer ce métier aussi longtemps qu'elles le voudront, en vertu du même permis.

On demande aussi que l'apprentissage d'ingénieur stationnaire soit plus long, et qu'il y ait plus de surveillance. M. Houde cite plusieurs accidents dus à l'incompétence de ces ingénieurs improvisés.

LA VOIRIE

Aussitôt après ces motions, la chambre s'est formée en comité des subsides et s'est mise à l'étude de l'octroi général à accorder au ministère de la voirie, soit une somme globale de $4,500,000, pour l'amélioration et l'entretien des chemins. C'est une augmentation, pour cette année, de $1,850,000. La discussion s'est poursuivie avec beaucoup de calme sur l'administration des chemins, jusqu'à six heures, alors que la chambre s'est ajournée à huit heures et demie.

DOMINION SECURITIES ACHETE LE CONTROLE DE PROVINCIAL PAPER

On vient d'annoncer l'achat du contrôle de Provincial Paper Mills, Limited, par la Dominion Securities Corporation, dans une transaction de $8,000,000 en argent comptant. Ainsi, une grosse entreprise canadienne, anciennement contrôlée par les Américains, tombe entre les mains des Canadiens.

La majorité des actions ont été achetées à $135 chacune et le même prix est offert aux petits actionnaires. On se propose de retirer les actions privilégiées à $107; il n'est pas improbable que les obligations soient aussi nombreuses et qu'une finance nouvelle ait lieu d'ici un mois.

MM. E.-R. Wood, président de la Dominion Securities Corporation; Arthur-F. White, président de la Standard Bank of Canada et directeur de la Dominion Securities; George-A. Morrow, président de l'Imperial Life Insurance et vice-président de la Dominion Securities, sont les financiers de Toronto qui ont effectué la transaction. MM. I.-H. Weldon, président de la Provincial Paper, et S.-F. Duncan, le trésorier, sont les principaux intéressés du côté des vendeurs.

La Provincial Paper Mills exploite cinq fabriques à Port Arthur, Thorold, Mille Roches et Georgetown; elle possède un grand domaine forestier au nord du lac Supérieur et est établie dans une très forte situation financière.

UNE FUTURE REINE

La Haye, 26.—L'héritière présomptive du trône de Hollande, la princesse Juliana, aura dix-huit ans au 30 avril prochain.

Le C. N. R. abaissera ses taux de fret de 20% dans les provinces maritimes

Un projet de loi à cet effet a été présenté par l'hon. C. Dunning et adopté en première lecture.—Première résolution basée sur le rapport Duncan.

LA MESURE IMPLIQUE $2,000,000

(Du correspondant de la PRESSE)

Ottawa, 26. — La première des résolutions donnant suite au programme ministériel sur les recommandations du rapport Duncan, sur les réclamations des provinces maritimes, a été adoptée hier après-midi à la Chambre des Communes. Un bill basé sur la résolution a été présenté par l'hon. Charles-A. Dunning, ministre des chemins de fer, et adopté en première lecture.

La mesure adoptée a trait à une réduction de vingt pour cent sur les taux du fret des chemins de fer nationaux, dans les provinces maritimes et une partie de la province de Québec.

L'hon. Charles Dunning a suggéré que la discussion à ce sujet soit remise jusqu'à ce que le bill soit entre les mains de tous les députés et ait été étudié par chacun d'eux. Ce serait sauver beaucoup de temps. Le ministre des chemins de fer a fait remarquer que la résolution ne faisait aucune mention du Pacifique Canadien ou des autres lignes fonctionnant dans le district.

M. Dunning a donné lecture de cette partie du rapport Duncan suggérant ces mesures au gouvernement et demandant que si cette réduction des taux de fret résultait en déficit, ce déficit devait être payé par le gouvernement. Un autre bill sera présenté traitant des autres lignes de chemins de fer.

COUT DU PROJET

"Le ministre peut-il nous donner quelques renseignements sur le coût approximatif du projet?" a demandé M. Robert Gardiner, chef des Fermiers-Unis d'Alberta.

"Jusqu'à un certain point, cela dépendra des dispositions financières des chemins de fer autres que le Canadien National, a répliqué l'hon. Charles Dunning. Pour ce qui a trait au chemin de fer National du Canada, les dispositions de ce bill impliquent une somme approximative de $2,000,000. Je ne veux pas être trop catégorique sur ces chiffres, qui dépendent quelque peu de la valeur du trafic pour chaque année."

M. Robert Gardiner a suggéré au ministre que cette résolution devrait disparaître du feuilleton de la chambre et que le gouvernement devrait soumettre ensuite une résolution comprenant toute la mesure que le parlement sera appelé à voter relativement à cette réduction des taux de fret.

M. Dunning a répliqué qu'il avait adopté la présente méthode, dans le but de faciliter l'étude de la question.

ETUDE A FACILITER

M. John Evans, député progressiste de Rosetown, a demandé que la chambre ait l'avantage de discuter le rapport Duncan au complet. En présentant ainsi pièces par pièces la législation née du rapport, on a l'impression que le gouvernement a accepté les recommandations au complet du rapport Duncan.

La chambre devrait pouvoir déterminer la véritable cause qui permet d'accorder ainsi aux provinces maritimes toutes ces mesures législatives.

L'hon. M. Dunning a répliqué que le gouvernement ne craignait nullement la discussion du rapport Duncan. Le gouvernement agit ainsi dans le but de faciliter l'étude des diverses mesures qui seront soumises au parlement.

L'hon. Hugh Guthrie a déclaré qu'il favorisait l'adoption d'une telle résolution. La résolution a été adoptée, et le bill a subi sa première lecture et sera discuté, au cours de la semaine prochaine.

Malaise aux ateliers de la fourrure

Les ouvriers se plaignent de l'inactivité du travail, à Montréal.

ASSEMBLEE GENERALE

Un grave malaise existe présentement chez les travailleurs de l'industrie de la fourrure, qui occupait, jusqu'ici, une moyenne de 800 à 900 personnes, hommes et femmes, à Montréal. D'après les rapports qui sont transmis au bureau de l'union, les ouvriers se plaignent de l'inactivité du travail, dans les ateliers. Dans l'un de ces rapports, il est dit "qu'au lieu de travailler, comme autrefois, onze ou douze mois par année, l'ouvrier de la fourrure ne travaille plus que neuf mois en moyenne." Un autre expose que, "dans la majorité des ateliers de la fourrure, les salaires ont été diminué de $3.00 à $5.00 par semaine. "On fait observer que, cependant, le coût de la vie, loin de diminuer, marque une tendance à augmenter". Comme exemple, on cite les taux du téléphone qui ont été relevés récemment, ainsi que les prix des articles de première nécessité pour les familles, qui sont constamment à la hausse.

POUR L'INDUSTRIE

En face de cette situation, les ouvriers se disent prêts à faire tout ce qui est humainement possible pour relever l'industrie de la fourrure qui, d'après eux, semble décliner à Montréal. "N'est-il pas vrai, dit un rapport, que l'industrie de la fourrure, qui était dans le passé si prospère à Montréal, a une tendance à décliner? La preuve en est, sans vouloir jeter le blâme sur qui que ce soit, que quelques-unes de nos maisons de fourrure des plus importantes ont disparu, alors que dans d'autres villes l'industrie de la fourrure maintient sa prospérité accoutumée".

LE ROLE DE L'UNION

Les ouvriers réfutent les affirmations de ceux qui prétendent que l'union ouvrière ferait du tort à l'industrie. Ils citent, notamment,

A suivre sur la page 75

On se prépare pour la reprise des travaux du pont de la rive sud

D'après M. A.-E. Forward, l'ingénieur qui a la direction de la construction des piliers du pont de la rive sud, pour la maison Quinlan, Robertson et Janin limitée, les travaux de construction du pont qui ont commencé, l'an dernier, le premier mai, commenceront, cette année, vers le milieu d'avril. On prépare des pièces importantes dans le hangar No 14, afin d'être prêt le 15 avril.

Le Canada ne doit pas être de cette union

Le pan-américanisme serait funeste à nos traditions, décident les juges de ce beau débat.

LAVAL L'EMPORTE

Les débats universitaires et interuniversitaires sont définitivement entrés dans nos moeurs en ces dernières années. Les membres de nos diverses facultés y ont trouvé une idée qui leur fournit l'occasion de développements académiques basés davantage sur l'étude et la documentation que sur le talent, trop souvent vain, de l'improvisation facile. L'on s'en est parfaitement rendu compte hier soir, lors du débat soutenu avec vigueur de part et d'autre, par deux équipes d'étudiants de l'université Laval de Québec et de celle de Montréal. Un auditoire nombreux et des plus attentifs a suivi avec intérêt les argumentations de MM. L.-P. Pigeon et Henri Jolicoeur, de Laval, et MM. Eugène Thibault et Jacques Fournier, de Montréal. Le sujet de la discussion: "Le Canada doit-il entrer dans l'union pan-américaine?" était d'actualité et la documentation fournie par les tenants de l'affirmative et de la négative ont pu fournir à ceux qu'intéresse la solution de ce problème des informations et arguments décisifs.

VERDICT DU JURY

On ne saurait mieux résumer la substance du débat qu'en donnant le verdict rendu par l'entremise de M. Oswald Mayrand, rédacteur en chef de la "Presse", l'un des membres du jury, en son nom et en celui de ses deux collègues, MM. René Du Roure, professeur de langues romanes à l'université McGill, et Maréchal Nantel, bibliothécaire du Barreau de Montréal.

"Ma tâche m'a été facilitée, dit en fin de séance M. Oswald Mawrand, par la collaboration de mes deux collègues, autrement je me serais trouvé dans un grand embarras, tant les deux camps ont dépensé de talent et d'ardeur à défendre leur cause respective. Je dois d'abord féliciter les quatre participants. Le débat a été des plus courtois comme il convient entre les représentants de deux universités-soeurs.

"L'on a remarqué le style, le bon langage des orateurs. Pour ce qui est du fond, il faut admettre que, galants, nos étudiants de Montréal ont choisi la cause la moins bonne. Et nos amis québécois ont su profiter de l'avantage, en présentant un faisceau d'arguments à peu près irréfutables. Pour ce qui est de l'action dans le débat, les universitaires montréalais se sont distingués davantage. Mais, tout bien considéré, les membres du jury ont décidé d'accorder la palme aux étu-

A suivre sur la page 75

Onzième débat au sujet de ce projet de canal

L'hon. R.-B. Bennett appuie sur les droits des provinces, aux communes.

BILLS QU'ON ADOPTE

(Du correspondant de la PRESSE)

Ottawa 26. — Pour la onzième fois, cette session, l'ajournement du débat sur le renouvellement de la charte de la compagnie du canal de la baie Georgienne a eu lieu, hier soir, sans qu'il y ait de décision prise. Le débat se poursuivra, toute la journée, lundi, alors qu'il sera possible, pour la chambre, de se prononcer sur ce projet de loi.

L'hon. R.-B. Bennett, conservateur de Calgary-Ouest, a poursuivi, pendant l'heure consacrée aux bills privés, les remarques qu'il avait commencées, mardi dernier. Il a fait remarquer que le projet de loi affectait deux ordres de choses très distincts l'une de l'autre: la construction du canal et l'exploitation de l'énergie électrique. Le principe du bill est de redonner la vie à une compagnie qui, autrement, cesserait d'exister, le premier mai prochain.

LE LIT DES RIVIERES

"Quand je considère ce qui s'est passé ces derniers trente ans, par rapport à ce projet de canal, je me demande comment on peut faire pour favoriser le renouvellement de cette charte. Ce n'est certainement pas la politique de ce parlement d'accorder à une compagnie une charte pour la construction d'un canal et d'avoir recours au péage, au cas où ce canal réduirait les revenus des chemins de fer. La commission royale qui s'est occupée d'étudier la possibilité d'exécuter l'entreprise de ce canal, il y a plusieurs années, ne s'est aucunement prononcée en faveur de cette possibilité.

"De plus, si le fédéral a la navigation sur les rivières telles que l'Ottawa, les rives et le lit appartiennent aux provinces que traverse cette rivière. Le conseil privé a déjà rendu une décision dans ce sens.

"Ce bill devrait être tué immédiatement. Quant à moi, je ne donnerai jamais mon vote à une compagnie qui veut fruster le pays de 300 milles de cours d'eau, sans rien donner en retour au pays."

L'hon. M. Bennett parlait encore à neuf heures, alors que le débat fut ajourné automatiquement. Il continuera, lundi prochain.

EN PREMIERE LECTURE

La chambre a adopté très rapidement hier soir, presque sans discussion toute une série de résolutions précédant les bills qui ont subi leur première lecture et seront l'objet de l'étude de la chambre, au cours de la prochaine semaine. Parmi ces bills on en remarque deux qui établissent en corporation les commissaires du port de Saint-Jean et d'Halifax et donnent suite aux recommandations du rapport Duncan sur les réclamations des provinces maritimes.

Une autre mesure pourvoit à l'application plus efficace des dispositions de la loi spéciale des revenus de guerre de 1915; impose des peines additionnelles pour la négligence à soumettre les rapports et à payer les versements et pour destruction des archives, et pourvoit au recouvrement des sommes dues.

Dans d'autres mesures, la loi des fruits et la loi des animaux de ferme sont amendées; tandis que la loi concernant les compensations aux employés de Sa Majesté, tués ou blessés dans l'exercice de leurs fonctions, est amendée de façon à mettre sur le même pied les employés dans l'Ile du Prince-Edouard et le Nouveau-Brunswick.

LA LOI DES GRAINS

Le ministre du commerce a aussi présenté un bill, qui a été adopté en première lecture, modifiant la loi des grains, relativement à l'émission de reçus d'entrepôt, par un élévateur terminal privé, et concernant la tenue des reçus d'entrepôt émis par la personne qui exploite un élévateur rural.

Avant l'ajournement, la chambre a adopté, en troisième lecture le bill du ministre du travail relativement à la loi des marques de commerce et le bill du ministre de la santé, modifiant la loi des aliments et drogues.

La chambre s'est ensuite ajournée à lundi prochain.

LES CAS DE FIEVRE TYPHOIDE DANS LES DIVERS HOPITAUX

On a rapporté 23 nouveaux cas de typhoïde dans les hôpitaux de notre ville. A l'hôpital civique de la rue Moreau, dix malades ont été reçus; au Children's Memorial Hospital, 4; à l'hôpital Sainte-Justine, 3; à l'Hôtel-Dieu, 2; aux hôpitaux du Sacré-Coeur, Royal-Victoria, Notre-Dame et Français, 1 cas chacun.

Le nombre total des cas dans les hôpitaux sont comme suit: Hôtel-Dieu, 31; Homeopathic, 6; du Sacré-Coeur, 21; hôpital civique de la rue Moreau, 40; Children's Memorial, 29; Hôpital Général de Lachine, 1; hôpital Saint-Joseph de Lachine, 4; Western, 14; Royal Victoria, 67; hôpital Général, 55; Notre-Dame, 38; Sainte-Justine, 51.

Une requête que la commission des édifices publics de notre ville a adressée à l'hon. L.-A. Taschereau

Des pouvoirs qui permettraient de réglementer les construction, l'aménagement et l'exploitation des salles de spectacles.—Des mesures que l'on observe.

LE TRAVAIL D'INSPECTION

La Commission des édifices publics de la cité de Montréal a tenu une réunion, hier après-midi, pour continuer le travail commencé le 29 janvier en vue d'assurer une plus grande protection au public dans les lieux d'amusements et dans tous les bâtiments où les citoyens ont accès et que l'on désigne sous le nom d'édifices publics, comme les écoles, les églises et les salles de réunions. L'assemblée fut présidée par M. E.-A. Cunningham. Etaient aussi présents: MM: Raoul Lacroix et H.-K.-S. Hemming, secrétaires; A. Beaugrand-Champagne, H.-A. Terreault, directeur du service municipal des travaux publics; J.-E. Carmel, surintendant du service de l'inspection des bâtiments.

M. Raoul Lacroix donna au début lecture d'une lettre adressée par le président de la commission, M. E.-A. Cunningham, à l'hon. L.-A. Taschereau, premier ministre de la province, lettre qui est ainsi rédigée:

"Pourriez-vous faire adopter au cours de cette session une loi déléguant aux cités et villes les pouvoirs que possède la législature de réglementer la construction, l'aménagement et l'exploitation des salles de spectacles, sous réserve de ratification de ces règlements par le lieutenant-gouverneur en conseil?"

A cette lettre, M. Taschereau a répondu par le télégramme suivant:

"Je crains qu'il ne soit trop tard à cette session, mais je vais voir si la chose est possible".

ON SE CONFORME A LA LOI

M. J.-E. Carmel, qui est à préparer un rapport complet sur le travail accompli par la commission des édifices publics, a rapporté que tout progressait d'une façon très satisfaisante. Tous les propriétaires de théâtres ou de cinémas se conforment volontiers à toutes les suggestions qui avaient été faites. Les améliorations qui pouvaient être faites immédiatement l'ont été; dans les autres cas, les propriétaires d'établissements où des travaux plus importants étaient ordonnés, des plans ont été soumis aux inspecteurs municipaux et l'on procède avec toute la diligence voulue. Les plans soumis ont été acceptés.

M. Carmel présentera à la prochaine assemblée un rapport détaillé sur ce qui a été fait. M. Terreault, directeur du service municipal des travaux publics, a dit que les noms des théâtres et cinémas où les travaux n'auraient pas été faits, suivant l'avis qui a été donné, seront de nouveau soumis à l'assemblée.

PAS DE REPONSE

La commission, a fait remarquer M. Hemming, n'a pas reçu de réponse à la lettre ouverte adressée aux propriétaires d'édifices publics. On sait que la commission priait les propriétaires en question de faire eux-mêmes une inspection des établissements qu'ils dirigent et de faire rapport au comité. Celui-ci a un millier environ d'édifices publics à inspecter, et il avait cru bon, pour que le travail se fasse plus rapidement, de lancer un appel aux propriétaires de tous les édifices publics de notre ville. Le travail d'inspection durera sans doute plusieurs mois.

Une lettre circulaire sera probablement envoyée à tous les propriétaires intéressés.

Tous les parcs publics seront bientôt ouverts

Environ 170,000 plantes les ornent et 20,600 bancs y sont installés.

LES TERRAINS DE JEUX

Dans une dizaine de jours, pourvu que le mois d'avril ne soit pas trop fracasse, les soixante-deux parcs municipaux seront ouverts à la population. Les garçons et filles, si les circonstances sont les mêmes, auront à leur disposition leurs treize terrains de jeux.

C'est ce que déclarait hier soir à la "Presse" M. Emile Bernadet, surintendant des parcs.

"Depuis une quinzaine de jours, ajoutait-il, nous sommes à préparer les couches chaudes dont les différents parcs bénéficieront bientôt."

—Quel est le nombre de plantes qui orneront les jardins de la ville cette année?

—De 165,000 à 170,000. Or, comme vous le savez, chacune de ces plantes demande ou le même traitement ou un traitement différent.

—Mais à part les soins à donner à la floriculture, il y a aussi les allées à ratisser, le gazon à soigner et la terre à entretenir?

—Le mot est plus gros que la chanson. L'équipe de soixante-dix ouvriers que nous avons à notre disposition, connaît son métier et le travail qui paraît considérable aux yeux des profanes est bientôt abattu.

—Lorsque cette besogne est terminée, il faut placer dans les parcs des bancs sur lesquels les citoyens de la métropole se reposeront. Combien en mettez-vous à la disposition du public?

—20,600 et chaque année, nous sommes forcés de les réparer et de les peinturer.

—Quels sont les crédits qui vous sont votés annuellement pour l'entretien de vos parcs?

—Environ $157,000. Ce montant ne varie guère.

—L'île Sainte-Hélène est-elle sous votre contrôle?

—Certainement et le public y aura accès le mardi 24 mai prochain.

—Est-ce un avancement sur l'an dernier?

—Non, la date d'ouverture des parcs et de l'île Sainte-Hélène est toujours la même.

Deux prix offerts par M. E.-W. Beatty

M. E.-W. Beatty, président de la compagnie du Pacifique Canadien, en même temps chancelier de l'université McGill, a offert deux prix d'une valeur de $500 chacun. L'un de ces prix sera accordé à l'élève qui aura obtenu le plus de points en latin et en grec, et l'autre à celui qui arrivera le premier en mathématique. Cette nouvelle a été annoncée par sir Arthur Currie.

Garçon qui est blessé grièvement

Frappé par un automobile, R. Leblond est dans un état critique.

AUTRES ACCIDENTS

Trois accidents de la rue, dont l'un peut être fatal, ont été enregistrés vers la fin de l'après-midi, hier.

Le premier et le plus important des trois cas est celui du jeune Rosario Leblond, 7 ans, dont les parents demeurent au No 1848, rue Iberville. Le garçon revenait de l'école Meilleur, vers 4 heures lorsque, passant dans la rue Ontario, à environ 100 pieds de la rue Fullum, il fut frappé par un auto qui venait de derrière un tramway, filant de l'est à l'ouest. Le chauffeur du véhicule, M. Georges Tessier, 662, rue Workman, releva le blessé et le conduisit à l'hôpital Notre-Dame, d'où il fut plus tard transporté à l'hôpital Sainte-Justine. A ce dernier endroit, on nous informe qu'il y a fracture du crâne probable et que l'état du garçon inspire des craintes sérieuses.

BLESSURES MINEURES

Vers 4 heures 20, hier après-midi, un camion que conduisait M. Lévi Husher, 2710, rue Jeanne Mance, a frappé deux hommes qui traversaient le boulevard Saint-Laurent, en face du No 903, après avoir tourné la rue Craig, venant de l'ouest. Les blessés sont M. Andrew Cavaldos, 1021, rue Bleury, qui a souffert une lésion à l'oreille droite, et James Hargrave, 113, rue Craig-est, qui a été blessé au bras gauche. Le chauffeur du camion les a transportés tous deux à l'hôpital Général, d'où ils ont pu retourner à leurs domiciles après avoir été pansés.

M. ARTHUR DUFOUR

M. Arthur Dufour, 2214, rue Ontario-est, a été frappé par une motocyclette au coin des rues Aylwin et Ontario, hier soir, vers 7 heures 15. Il fut transporté chez un médecin qui lui donna les premiers soins, puis put regagner sa demeure.

Le cas de Diana Lacroix

(Du correspondant de la PRESSE)

Ottawa, 26.—La cause de Diana Lacroix, accusée du meurtre de trois bébés, alors qu'elle était propriétaire d'une "ferme de bébés" sur le chemin de Chelsea, a été remise à lundi prochain, par le juge Roland Millar, en Cour de police, à Hull.

LE CHARBON HONGROIS

Budapest, 26.—L'exploitation du charbon hongrois a atteint en janvier 1927 un total de 625,726 tonnes.

La Vie Sociale

DINER

—Mme Henri Merrill recevra à dîner, ce soir, en l'honneur de M. et Mme Beaudry Leman, M. et Mme F.-A. Béique, M. et Mme T. Viau et M. et Mme Ernest Tétreau, à l'occasion de leur prochain départ pour l'Europe.

AUX BEAUX-ARTS

—Quatre cents personnes, environ, ont assisté, jeudi soir, au bal travesti des Beaux-Arts, organisé par M. Eugène Perron, massier général, le comité des massiers et des massières et les élèves de l'école des Beaux-Arts, sous la présidence de Mme Athanase David et de M. Charles Maillard, directeur des Beaux-Arts. Cette fête eut lieu dans la salle espagnole de l'hôtel Queen décorée aux couleurs de l'école. On remarquait, parmi les invités d'honneur: M. et Mme A. Beaugrand-Champagne, M. et Mme Paul Morin, M. et Mme J.-B. Lagacé, M. Louis-Janvier Dalbis, M. Maurice Félix, M. H. Charpentier, M. et Mme Sydney Carter, M. et Mme de Lamartinne, M. John Johnson. Les prix, décernés pour la plus grande authenticité des costumes, ont été mérités par un couple d'"Incroyables": M. Gilles Beaugrand et Mlle Gaétane Tessier; M. Carrol Hayshaw, portant un costume de Rajah; et Mlle Madeleine Landry, vêtue d'un costume de Marie de Médecis. Nous avons reconnu, au hasard, parmi les plus jolis costumes:

M. et Mme Sydney Carter, en Egyptienne;
Mme Henri de Clerval, en Vénitienne;
M. John Johnson, en Montmartrois;
M. Jean Savard et Mlle Simone Denéchaux, en Espagnols;
Mlle Madeleine Desrosiers, en bell-boy des Beaux-Arts;
M. George de Belle et Mlle Joan Chillas, en Bohémiens;
M. Jean Crevier et Mlle Françoise Granger, en Pirates;
MM. Jean-Marie Lafleur et Félix Racicot, en Méphistos;
Mlle Gaétane Tessier, en Incroyable;
M. Poitras et Mlle Anne-Marie Gendron, en Bohémiens;
Mlles Marguerite et Yvette Mercier, en 1830;
Mlle A. Morin, en grande Dame du XIV siècle;
Mlle Juliette Poulson, en Fatima;
M. Yves Bélanger, en soldat de la Garde de l'Empereur;
Mlle Merchiers, en Pirate;
M. H. Mercier, en Valet de Coeur;
M. Jean Palardy, en Ab-del-Kader;
Mlle Colette Palardy, en Bohémienne;
M. Donald Blaikie, en Troubadour;
M. William Fox, en Mandarin chinois;
Mlle Price, en Colombine;
Mlle Meldrum, en Old Fashion Dresden Girl;
Mlle Valois, en Bohémienne;
Mlle R. Lemieux, en Soubrette;
Mlle J. Lemieux, en Katinka;
M. R. Tanguay, en Pierrot;
M. Lucien Lemieux, en Espagnol;
Mlle Jeannette Caillé, en Folie;
Mlle Clarice Holland, en Danseuse russe;
Mlle Alice Nolin, en Irma du Grand Mogol;
M. Pierre Lamy, en Toréador;
M. Paul Lemieux, en Bailli des cloches de Corneville;
M. Thomas Doyle, en Pierrot noir et blanc;
Mlle Yvette Lebeau, en Pierrette;
Mlle Suzanne d'Halewyn, en clé de sol;
M. Léopold Dufresne, en Pirate;
Mlles Jeannette et Simone Meunier et Jeannine Guérin, en Bohémiennes;
Mlle Simone Lamarre, en Page;
Mlle Jeane Newman, en 1880;
M. le Dr Newman, en Pirate;
M. Paul-Emile Borduas, en Charles IX.

FETE DE CHARITE

—L'hon. sénateur Donat Raymond, l'hon. M. L.-Athanase David, sir Frederic Williams-Taylor, MM. E.-W. Beatty, Thomas Arnold et Léo Dandurand ont accordé leur patronage à la soirée carnavalesque (Hockey Carnival Night) qui aura lieu au Forum, le mercredi 30 mars, au profit des hôpitaux d'enfants. Assisteront à cette soirée: MM. Thomas Arnold, L.-A. Timmins, N.-A. Timmins, Kenneth-T. Dawes, sir Frederick Williams-Taylor, MM. M. Hart, E.-W. Beatty, P.-P. Cowans, H.-M. Molson, John Nyles, Philippe Brais, R.-B. Van Horne, G. Cushing, J.-W. Ball, W.-P. O'Brien, Léo Dandurand, Ross Vineberg, W.-H. Dwyer, Ernest Savard, Peter Lyall, Owen-J. Callary, James Strachan.

BRIDGE

—Mlle Simone McCraw, rue Laurier ouest, recevait quelques intimes à une partie de bridge, dimanche dernier, en l'honneur de Mlle Rolande Thibault, de Sherbrooke. Les invités étaient: MM. et Mmes Jacques Lanthier, Raymond Girard, Mlles Lucile Paquette, Germaine Tessier, Simone Lafortune; MM. Georges Girard, Nelson Chevrier, Bob Robertson et Bonnie Filteau.

POUR L'HOPITAL NOTRE-DAME

—L'assemblée des chefs d'équipe du tag-day du 7 avril, qui devait avoir lieu à l'hôpital Notre-Dame, est remise au mercredi 30 mars. L'équipe de Mmes Gérald Barsalou et R.-L. Calder se compose de Mmes B. Trottier, L. Scheuer, de Mlles M. Scheuer, Lucie Phelan, Dionne, Berthe Vanier, Renée Décarie, Madeleine Pagnuelo, M. Trottier, M. Barsalou, Renée Duchastel de Montrouge, E. Trottier, Yvette et Gilberte Galibert, Jeanne Dussault.

DEPLACEMENT.

—Mme P.-J. Paradis est retournée à Québec, après avoir passé quelques jours en ville, l'invitée de Mme Russell Hannon.

—Mme Oscar Boulanger est retournée à Québec, après avoir passé quelques jours à Ottawa.

AUTRES MONDANITES.

—Mes Ernest Forster et John George recevaient à l'heure du thé, à l'hôtel Viger, ces jours derniers. Mme E. Farmer et Mlle B. Cinq-Mars ont servi le thé, aidées de Mlles Vonnette Baudry et Madeleine Picher. Etaient invitées: Mmes Campish, E. Desjarlais, Dagenais, E. Farmer, Julien Léveillé, A. Lapointe, R. Meloche, H. McLaren, H. McCulloch, Picher, Sarault, Jean Tison, Telfer, George Wyse, P. Nutier, Mlles B. Cinq-Mars, Vonnette Beaudry, Brydges, L. Boylan, Bernier, Boudreau, J. Binette, M. Bergeron, M. Bélair, A. Cinq-Mars, Cheston, H. Clément, A. Desmarais, C. Desautels, B. Gariépy, B. Huot, Hopkinson, A. Gariépy, L. Huot, J. Martineau, R. Chateauneuf, Y. Gariépy, P. MacKay, Ruth Morrisson, A. Michaud, E. Marceau, MacGowan, MacRae, Pineault, F. Pearry, M. Picher, Rosenbaum, H. Philie, L. Simoneau, L. Philie, Wringle, Turcotte, Léonie Philie.

—Mlle Marguerite Lavallée, de Danielson, Conn., est l'invitée de sa soeur, Mme E.-C. Galaise.

Le bal de la Mi-Carême, organisé par la Société des Vétérans de la Grande Guerre, a obtenu un très vif et très brillant succès. Les invités étaient reçus par Monsieur Marcel Nougier, président de la société, et MM. F. Marchand, trésorier; L. Michon, secrétaire, Flahaut et R. Vennat.

Nous avons noté parmi l'assistance: M. le baron de Vitrolles, consul général de France; M. Rascle, consul de France; M. J. Dalbis, M. René du Roure, M. Maurice Quedrue, M. de Clerval, Madame et M. Bougniet, Madame et M. Vissière, M. Laporte, le docteur et Madame Tessier, Mlle Tessier, Mlle Tremblay, M. le colonel J.-H. Chaballe, Mlle Chaballe, M. Cholet, M. Billard, Madame et M. Dupré, le cadet Xavier Chaballe, M. J. Dupré, M. L. Besnard, M. R. Médard, M. de Coriolis, Madame et M. Justin Durand, Madame et M. Beauzemont, Madame A. Lavaill, M. Hooper, M. Edouard Hooper, Madame et M. Lapierre, Madame et M. Lecointe, M. Laramée, Mlle Ommes, Mme et M. Jean Sttien, Mlle et M. Jean Goulet, Mme et M. Quinio, M. Lavenchy, M. Leblanc, Mlle Cl. Brais, Mlle Vennat, Mlle Genet et M. Genet, Mlle A. Fauteux, etc. Parmi les toilettes et les smokings évoluaient des travestis superbes, parmi lesquels nous avons remarqué, au passage:

Madame Belleret, en Pierrot Futuriste; M. Belleret, en Indien; M. Catani-Kiti, Mexicain; Mlle Dubois, en Espagnole; Mlle Marguerite Denault, en Pierrot; Mlle Denault: Juliette Capulet (de Roméo et Juliette); Mlle Charbonneau, en Paysanne russe, Katinka; Mlle Annette Aigovard, en Bébé; M. Conrad Archambault, en Moujik russe (Raspoutine); petite demoiselle Yvonne Jeffroy, Petit Duc; M. Flahaut, en Général de la 1ère République; Mlle Flahaut, délicieusement travestie; Madame et M. J.-E. Falardeau, en Mikado Japonais et en Princesse Japonaise; M. André Bourdon, en Clown; M. H. Barbe, en Clown; Madame N. Harvey, en Princesse de Lamballe; Mlle Josette Hooper, en Page; M. André Hooper, costume original de Troubadour; Mlle Juliette Daoust, en dame Espagnole; Mlle Lucienne LeRoy, en costume représentant la France; Mlle Thérèse Maillard, en marquise française; M. Sanghers, en Argentin; Mlle Genin, en Page; Madame Charlebois, en "Robin-Hood"; M. Trouillard, en Méphisto; Mlle Jeanne Lamoureux, en Petit Chaperon Rouge; Madame Piché, en Boule de Neige; Mlle Saint-Loup, en Carmen; Mlle Saint-Loup, en "Printemps"; Mlle Quinn, en Bohémienne; Mlle Trouillard, en chat blanc; M. André Vissières représentait Napoléon; Mlle Helen Marks, une Espagnole; M. Antoine Bourdon, un clown; Mlle Marguerite Lepage, une "Kathleen Mavourneen" (Irlandaise); Mlle Yvonne Désilets, une Diablesse; Mme Clément, une Argentine; M. Hulot représentait une Fatima; Madame Palmer, en Pirate; M. Palmer, un Zouave; Madame Jas. Lyons, une danseuse Hawaïenne; Mlle B. Lorraine, un Pirate portugais; Madame S. Marchessault, un damier; Mlle Lecointe, une Petrushka (femme russe).

Quelques-unes des organisatrices du tag-day qui aura lieu le 7 avril, au profit de l'hôpital Notre-Dame. Ce sont: 1.—madame C.-A. Wilson; 2.—madame O.-F. Mercier; 3.—madame Louis de Lotbinière-Harwood; 4.—madame Eugène Viau; 5.—madame B.-G. Bourgeois.

LA SANTE POUR TOUS

LES CONSERVES ALIMENTAIRES

Le spécialiste de la "Presse"

Il a été rapporté que le "petit Caporal", souffrant d'un cancer, est décédé quelques heures après avoir pris un repas où les oignons prédominaient.

Il était sujet à de violentes attaques d'épilepsie et eut l'une de ces crises la veille même de la bataille de Waterloo. Bien qu'il parût assez insouciant du choix de ses aliments, il pensa toujours que ses soldats devaient avoir une nourriture parfaitement préparée.

C'est Napoléon qui déclarait "qu'une armée marche sur son estomac". Il constata que les viandes sèches et les céréales ne suffisaient pas à maintenir ses soldats en santé. Ceux-ci étaient constamment en butte à diverses maladies, tel le scorbut, et croyant qu'une réserve adéquate de légumes frais était une nécessité, il offrit une récompense de douze mille francs à quiconque découvrirait une méthode de tenir à la disposition de ses armées, toujours éloignées des lieux de ravitaillement, des aliments bien conservés.

Les savants commencèrent immédiatement à faire des expériences et finalement Nicholas Appert perfectionna un procédé de conservation des légumes dans des bouteilles scellées qu'il ne s'agissait plus que de réchauffer de temps à autre, selon la qualité de l'aliment. Sa découverte fut soumise à un examen sérieux et il obtint la récompense. Appert se servit des douze mille francs pour édifier la première fabrique de conserves alimentaires de France, en l'an 1810. Cette fabrique est encore très importante et les descendants de l'inventeur la dirigent.

La boîte d'étain ne fut employée que plus tard. Elle fut d'abord faite par l'Angleterre, fabriquée d'une sorte de métal que recouvrait une mince couche d'étain. On les appela d'abord, en anglais, "Canisters", mais l'ouvrier eût vite fait d'abréger le mot en "can", terme qui est resté en usage depuis.

C'est donc à Napoléon que l'on doit l'idée des conserves alimentaires. C'était dans son esprit une mesure de santé qui nous a rendus capables d'avoir aujourd'hui des légumes verts même en hiver.

Les légumes frais ont sans doute meilleur goût mais, actuellement, les conserves alimentaires combient un besoin et aident à améliorer la nourriture du point de vue de l'hygiène.

Les meilleurs légumes en conserve sont l'épinard, les fèves et l'asperge. Mais ils sont tous recommandables.

Conférence-concert qui a obtenu un beau succès

La conférence-concert qui eu lieu mercredi dernier, dans la salle paroissiale du Sacré-Coeur, sous les auspices de la Section Louis-Hébert fut un véritable succès. Plus de mille personnes assistaient à cette soirée. M. Félix Desrochers parla sur un sujet d'actualité.

La soirée fut présidée par M. le curé J.-A. Bourassa, D.Th. Elle réunit un auditoire choisi; l'on remarquait entre autres: le Rév. Père Villeneuve, prédicateur des retraites paroissiales, M. P. Dupaigne, p.s.s., professeur au séminaire de philosophie; les abbés Lachapelle, Valois et Pressault, tous vicaires au Sacré-Coeur; l'échevin E. Langlois, les Frères de l'Ecole Plessis et les marguilliers de la paroisse.

Outre la conférence, il y eut chants, monologue, etc., par MM. E. Lamarre, J.-C.-R. Archambault, A. Garand, solistes de la Chorale du Sacré-Coeur ainsi que le Dr G. Amiot qui les accompagnait au piano, prêtaient aussi leur concours: Mlles Maria Laporte et L. Vallancourt et Romuald Perrault.

Les élèves de l'Ecole Plessis sous l'habile direction du Rév. Frère Grégoire, prirent une grande part au programme.

Sir Henry Drayton

(De correspondant de la PRESSE)

Ottawa, 26. — Sir Henry Drayton, qui est actuellement en France, en voyage de santé, ne sera pas de retour au Canada avant le milieu de mai. Sir Henry a envoyé une lettre au whip en chef du parti conservateur, M. Sam Charters, lui annonçant qu'il se remettait de sa récente maladie.

SESSION A GENEVE

Berlin, 26. — Le "Tag" précise que la prochaine session de la Société des nations se tiendra à Genève et non pas à Berlin.

VENTE DE LAMPES

Prix Régulier $28.00

Lampes fini polychrome, aussi noyer et acajou, avec abat-jour de coloris variés en soie avec frange Spécial

11.95

Voyez notre incomparable collection de meubles.

Armand DesRosiers Limitée

657-659 Ste-Catherine Ouest

Tél. Up. 1658 — Coin Crescent

ARTICLES RELIGIEUX

Pour souvenir de

Première Communion

LIVRES DE PRIERES: en celluloïde blanc avec étui, en cuir de Russie, suède, veau florentin, etc.

CHAPELETS: perles satin incassables, monture fantaisie doublée or garanti 14 carats, nacre de perle, ronde, ovale ou carrée. Chapelets en verroterie de toutes nuances, reliés or et or solide, pierres véritables.

MEDAILLES: en or ou en argent "Souvenir de Première Communion", avec chaînettes pour convenir.

STATUES: métal doré ou bronzé, or vert, tous les sujets dans différentes dimensions.

CROIX: palissandre et acajou, avec Christ, vieil ivoire, bronze doré, fini très artistique.

CADRES: en bois avec appui, avec images Première Communion.

BENITIERS et PLAQUETTES: onyx d'Algérie ou du Brésil, dos en cuivre avec appui. Sujets: Communion de la Vierge, Communion de St-Jean, St-Joseph, Sacré-Coeur, etc.

BRASSARDS et INSIGNES: ordinaires, peints et de luxe.

IMAGES-SOUVENIR (certificat) fini gris ou couleur de toutes dimensions. Petites images Première Communion, brunes ou couleurs.

Nous apportons une attention toute spéciale aux commandes par la poste.

GRANGER FRERES

Libraires, Papetiers, Importateurs

32 NOTRE-DAME OUEST

L'attrait séduisant de l'Orient

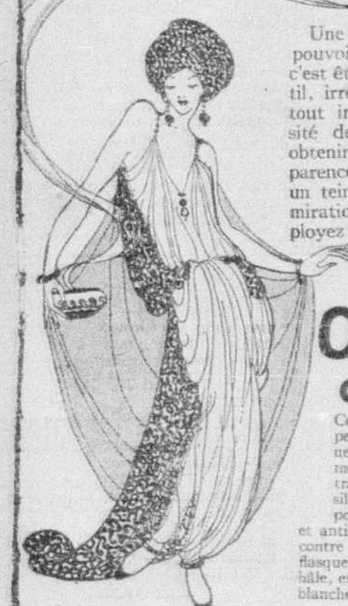

Une beauté qui fascine par son pouvoir mystique. La posséder, c'est être sûre d'un charme subtil, irrésistible, qui fait oublier tout imperfection ou défectuosité des traits. Vous pouvez obtenir, en un moment, une apparence indescriptible de beauté, un teint éclatant qui fera l'admiration de tous, si vous employez la

CRÈME ORIENTALE de GOURAUD

Communique une apparence superbe que même le frottement ne peut faire disparaître. Ne montrera pas les effets de la transpiration, ni ne formera de sillons. Cette crème est idéale pour le soir. Etant astringente et antiseptique, elle est très efficace contre les rides, rougeurs, muscles flasques, défectuosités, peau grasse, hâle, etc. Se fait en trois teintes: blanche, chair et rachel.

Echantillon contre remboursement de 10c

Ferd. T. Hopkins & Son, 35, rue St-François-Xavier, Montréal.

PREPARATIONS CUTICURA POUR TOUTE LA FAMILLE

Depuis des générations le savon et l'onguent Cuticura sont les préparations qui ont donné le plus de satisfaction pour conserver sains la peau et le cuir chevelu. Les hommes à la peau tendre considèrent comme une nécessité le bâton à barbe Cuticura qui produit une mousse si riche et si abondante. Le talc Cuticura, doux et rafraîchissant, est la poudre de toilette idéale.

Echantillon de chacun gratis par la poste. Ecrivez au dépôt canadien: "Stenhouse, Ltd., Montréal." Prix: savon, 25c; onguent, 25 et 50c; talc, 25c. Bâton à barbe Cuticura, 25c.

CARRIERE ET SENECAL — 207 — MONTREAL — OPTICIENS-OPTOMETRISTES

LA LUMIERE ARTIFICIELLE

Son usage journalier dans les bureaux, magasins, etc., nous prédisposent à une faiblesse prématurée de nos yeux. D'où nécessité de les soulager au moment opportun par des verres appropriés, de qualité indiscutable.

CARRIERE ET SENECAL

Optométristes - Opticiens à l'Hôtel - Dieu.

207, RUE SAINTE-CATHERINE EST. — TEL. LA. 7070

Dames, garçonnets et fillettes

Répandez la dévotion à sainte Thérèse

(La petite fleur de Jésus)

No 1221

Nous venons de terminer une nouvelle et jolie médaille de sainte Thérèse, en forme de fleur, avec tour en doublé or, délicatement recouverte de gélatine des deux côtés, faisant voir d'un côté un portrait de sainte Thérèse tenant un crucifix dans ses bras, surmonté d'un bouquet de roses, et de l'autre les paroles immortelles de sainte Thérèse: "Je consacrerai toute mon éternité dans le ciel à faire du bien sur la terre".

Cette magnifique médaille peut se fixer à une chaîne de cou, étant d'un format idéal, ou servir de breloque à une chaîne de montre. Elle se vend 25c chac. Si vous vendez 18 de ces médailles, nous vous donnerons comme prime une magnifique bague en doublé or d'un dessin spécial, portant sur le dessus l'effigie de sainte Thérèse en relief. Nous avons ces bagues depuis la grandeur No 2 jusqu'à la grandeur No 10.

Adressez toute communication à

CATHOLIC SUPPLY CO., Regd.

46, rue St-Alexandre, Montréal, Canada.

BERNARD

RENARD

BEAU choix de couleurs — tours de cou faits des plus belles peaux à long poil —tous aux prix du gros.

RENARD ARGENTE BLANC et ROUGE

Vous pouvez vous procurer un tour de cou en fourrure ici à partir de $23.50

Voyez nos articles en martre de roche, en écureuil, et en vison.

BERNARD & Compagnie, Limitée

410, rue St-Paul O.

Comment fut obtenue la formule d'un célèbre produit de beauté

MM. Ferd.-T. Hopkins, à gauche et Charles-R. De Freest, de la Ferd.-T. Hopkins, de New York et Montréal. — (Cliché la "Presse").

Les parfums, comme les femmes, laissent des souvenirs. Les parfums de Gouraud sont de ceux-là. Ils font badiner, s'amuser, jouer, caresser; en un mot, ils sont en eux seuls un charme.

La Crème Orientale Gouraud dont on dit tant de bien a toute une histoire.

Le Dr T. Félix Gouraud, de descendance française, a commencé à développer le commerce des parfums.

Un jour qu'il était sur les quais de New-York à faire certaines emplettes, l'idée lui prit d'aller dans un établissement où il se faisait une vente à l'encan. Il entra et parmi le fouillis des choses qu'il acheta se trouvait un sac ayant appartenu à un matelot français.

C'était un collectionneur et il désirait avoir quelque chose d'un peu partout. Comme question de fait, et des papiers sont là pour le prouver, ce matelot était un réformé.

Apparemment, l'individu appartenait à une famille qui avait toujours eu à coeur d'enjoliver la femme.

Dans le sac, on trouva plusieurs formules dont une se rapportant à la Crème Orientale qui aujourd'hui a une réputation mondiale.

Le Dr Gouraud la développa et ce fut un succès immédiat.

M. Ferdinand-T. Hopkins, père, acheta le commerce du Dr Gouraud en 1878, et M. Hopkins, fils, dont on publie ici la photographie, est actuellement le seul propriétaire.

Le commerce des produits Gouraud est connu depuis quatre-vingt-cinq ans dans le monde entier et, à Montréal principalement, depuis environ quinze ans.

M. Hopkins est jusqu'à un certain point un Montréalais, puisqu'il appartient à plusieurs de nos clubs financiers, industriels et sociaux.

Davies CHAPEAUX Limited

OUVERT TARD AUJOURD'HUI

Coiffeurs pour Dames Parfumeurs

Toupets et Perruques pour messieurs. Transformations pour dames. Ouvrage de première classe garanti.

Ondulation permanente NESTLE.

PUNDE & BOEHM

119 Metcalfe, 262 Ste-Catherine E.

Tél. Lan. 8882. Tél. Est 6530

The WORTHMORE CORNER — opposite the PRINCESS

Robes charmantes pour Dames

Le Goût!

L'ATMOSPHERE reposante de "Worthmore", la façon gracieuse dont nos robes importées à modèle unique sont présentées, l'empressement poli à satisfaire toutes nos clientes —voilà qui prouve à l'évidence que, chez "Worthmore", l'on sert la société montréalaise la plus jolie et la mieux cultivée.

Worthmore ne vend que des modèles uniques pour petites filles de deux ans et plus —pour demoiselles — débutantes — et pour dames.

WORTHMORE LIMITED

283-5 Ste-Catherine Ouest

TEL. LA 8698

TOURS DE COU

AUX PRIX DIRECTS DE LA FABRIQUE

Notre stock considérable vous offre un choix illimité

Nos prix de la fabrique vous font

ECONOMISER de l'ARGENT

Renard argenté $95

Martre, 5 peaux $335

Tour de cou en opossum américain naturel. Prix de détail $12. Prix de la fabrique $9

Tours de cou en renard platine et brun. Prix de détail $18. Prix de la fabrique $14

Tours de cou en vison. Prix de détail $20. Prix de la fabrique $16

Tours de cou en martre de roche, effet 1 peau. Prix de détail $32.50. Prix de la fabrique $25

Echarpe en renard brun, effet animal. Prix de détail $40. Prix de la fabrique $30

Beau renard canadien, nuances naturel, rouge et Lucille — fourrure épaisse et lustrée. Prix de détail $60. Prix de la fabrique $45

Tours de cou en martre de Russie, effet 1 peau. Prix de détail $125. Prix de la fabrique $95

Renard argenté, belles peaux, exceptionnellement bien marquées. Prix de détail $200. Prix de la fabrique $125

COMPLETS pour Hommes

Faits sur mesure avec le meilleur tissu anglais, fournitures qui durent bien. Faits par nos propres tailleurs dans notre propre fabrique et garantis quant à l'ajustement. Prix de détail $80 Prix de la fabrique $45

Autres complets au bas prix de $30

Achetez votre manteau de Fourrure maintenant— pour l'Année prochaine

Le prix des fourrures brutes continue d'augmenter. En achetant aujourd'hui vous bénéficiez des prix actuels. Nos manteaux de fourrure échantillons de 1927-1928 sont maintenant en étalage dans notre salle d'étalage de la fabrique — un dépôt retiendra votre manteau jusqu'à l'hiver prochain.

EMMAGASINAGE DES FOURRURES

Permettez-nous d'aller chercher vos fourrures pour les mettre dans nos voûtes d'entreposage. Prix: 2% de votre propre évaluation.

CUMMINGS & CUMMINGS LIMITED

Angle St-Paul et St-Sulpice

OUVERT LE SAMEDI APRES-MIDI

Juste en arrière de l'église Notre-Dame

LE CANADA ET L'IMMIGRATION

REGLEMENTS

(Troisième article d'une série contribuée par le ministère fédéral de l'Immigration et de la Colonisation.)

La politique d'immigration du Canada a pour but le placement de cultivateurs et d'ouvriers agricoles sur les terres du pays. Elle encourage aussi la venue de servantes domestiques, leurs services étant toujours demandés, mais c'est vers l'établissement sur les terres que se dirige principalement son action et c'est avec cette fin en vue que les règlements ont été dressés.

Certains règlements, ceux de santé physique et mentale, par exemple, ceux de caractère et d'instruction, s'appliquent à tous les immigrants ; d'autres, dont celui relatif aux passeports, ne s'étendent pas à tous.

La loi et les règlements de l'immigration exigent, comme condition d'entrée en Canada, que tout immigrant, quel que soit le pays d'où il vient, soit en bonne santé et de bonne réputation. L'admission est spécifiquement prohibée de certaines catégories dans lesquelles sont compris les idiots, les imbéciles, les faibles d'esprit, les épileptiques, les déments et personnes ayant déjà été atteintes d'insanité, les personnes atteintes de tuberculose, de maladies repoussantes, contagieuses, infectieuses ou qui peuvent devenir dangereuses pour la santé publique, les personnes affligées de défauts physique, les criminels, les personnes immorales, etc. Ces règlements ne souffrent pas d'exception.

L'état de santé physique et mentale des personnes venant au Canada est déterminée au moyen d'examens médicaux dont le premier se fait avant le départ, comme mesure de protection pour l'immigant, afin d'empêcher l'embarquement de personnes à qui l'entrée au pays devra ensuite être refusée. L'examen final se fait au port de débarquement en Canada par des fonctionnaires médicaux du ministère fédéral de la Santé.

L'épreuve d'instruction s'applique aux immigrants de toutes les nationalités, sauf aux enfants âgés de moins de 15 ans, au père, mère, grand'père et grand'mère âgés de plus de 55 ans et à la fille, veuve ou non mariée, d'une personne admissible ou légalement admise.

Un règlement général C. P. 183, interdit l'entrée à toutes personnes qui ne sont ni cultivateurs, ni ouvriers agricoles, ni servantes domestiques, venant au Canada de bonne foi dans le but de se livrer à une de ces occupations. Exception est faite pour l'épouse, les enfants non mariés, le père, la mère, les frères et soeurs non mariés, d'une personne légalement admise et résidant en Canada. Ce règlement général ne s'applique pas aux sujets britannique venant au Canada de la Grande-Bretagne et l'Irlande du Nord, de l'Etat Libre Irlandais, de Terre-Neuve, de l'Australie, de la Nouvelle-Zélande, de l'Union Sud-Africaine ou des Etats-Unis d'Amérique, aux citoyens des Etats-Unis d'Amérique, venant au Canada de ce pays, et, en pratique, aux citoyens de certains pays du nord-ouest de l'Europe. Tout immigrant doit venir à un emploi assuré ou avoir les moyens de subvenir à ses besoins jusqu'à ce qu'il se soit trouvé une situation.

Un autre règlement exige que tout immigrant soit en possession d'un passeport valide. Les passeports d'immigrants venant de l'Europe doivent porter le visa d'un fonctionnaire d'immigration canadien sur le continent européen. Les autres passeports doivent avoir été visés par un fonctionnaire du service diplomatique ou consulaire britannique. Ce règlement ne s'applique pas aux sujets britanniques venant au Canada de la Grande-Bertagne et l'Irlande du Nord, de l'Etat Libre Irlandais, de Terre-Neuve, de l'Australie, de la Nouvelle-Zélande, de l'Union Sud-Africaine ou des Etats-Unis d'Amérique, à condition qu'ils soient des personnes nées ou naturalisées dans un des pays britanniques mentionnés, ou aux citoyens des Etats-Unis d'Amérique venant au Canada de ce pays.

Le passeport tire son importance du fait qu'il établit d'une manière définitive la citoyenneté du porteur et facilite sa déportation si elle devient nécessaire. Lorsque les passeports n'étaient pas exigés, le Canada admettait des immigrants qui, dans la suite, se trouvaient internés dans des prisons et des hôpitaux d'aliénés et dont la déportation ne pouvait être faite à cause de l'impossibilité de démontrer qu'ils étaient citoyens des pays d'où ils étaient venus. Ces difficultés de déportation ne se présentent pas dans le cas de sujets britanniques venant de la plupart des pays britanniques et de citoyens des Etats-Unis d'Amérique.

Sauf pour les Chinois, dont l'immigration fait l'objet d'une loi spéciale, les immigrants de races asiatiques admissibles au Canada sont les cultivateurs, les servantes domestiques, l'épouse d'un homme légalement admis et résidant en Canada, ses enfants âgés de moins de 18 ans, et les ressortissants d'un pays qui a conclu avec le Canada un traité spécial ou une convention concernant l'immigration. Chaque personne des deux premières classes admissibles mentionnées doit posséder de son propre droit la somme de $250.

Le débarquement est prohibé par un arrêté en conseil de tout immigrant venu au pays autrement que par voyage ininterrompu de son pays natal ou du pays dont il est citoyen naturalisé, et sur un billet d'entier parcours acheté dans le dit pays ou payé d'avance en Canada. L'application judicieuse de ce règlement avec celui du passeport protège le Canada contre l'admission d'immigrants dont la déportation ne pourrait être faite si elle devenait nécessaire.

La loi de l'immigration confère au gouverneur en conseil le droit de faire les règlements additionnels que les circonstances exigent. Le gouvernement se trouve ainsi en état de faire face aux difficultés imprévues qui peuvent se présenter. Ces règlements ont plein effet de loi.

La même loi autorise la déportation des personnes, autres que des citoyens canadiens et des personnes ayant acquis domicile en Canada, qui se trouvent comprises dans les catégories définies comme indésirables. Ces indésirables comprennent les personnes trouvées coupables d'actes criminels en Canada, les personnes internées dans des pénitenciers, des maisons de réforme, des prisons, les pensionnaires d'hôpitaux d'aliénés, d'institutions publiques de charité, certaines catégories de personnes immorales et les personnes qui, au moment de leur entrée au Canada, appartenaient à des catégories prohibées.

Les immigrants légalement admis qui ont habité le Canada pendant cinq ans y deviennent domiciliés, ce qui leur donne le droit de rester dans le pays.

Pour arriver à condenser les lois et règlements de l'immigration dans les limites d'une colonne de journal, il faut nécessairement ne toucher qu'à leurs clauses les plus importantes. Le présent article donne le sens général des règlements en vigueur, règlements que les fonctionnaires d'immigration, n'oubliant pas que ce sont des membres de la famille humaine qui en sont l'objet, s'efforcent d'appliquer en causant le moins d'inconvénients possible aux personnes qui y sont astreintes.

QUATRE GENERATIONS

1—M. JEAN-BAPTISTE GEOFFRION, 78 ans; 2—Mme OMER MALO (Rose de Lima Geoffrion) 55 ans. 3—M. BENJAMIN MALO, 23 ans; 4.—GUY MALO, 7 mois, tous de S.-Antoine-sur-Richelieu.

Feu Mme P. Lussier

(Du correspondant de la PRESSE)

Feu Mme P. Lussier

Verchères. — Ces jours derniers, ont eu lieu les funérailles de Mme Vve Pierre Lussier, née Julie Duphily, décédée à l'âge de 84 ans et 8 mois, au milieu d'un grand concours de parents et d'amis. Le service fut chanté par l'abbé Jean-Baptiste Moreau, vicaire de la paroisse. Les porteurs étaient MM. Louis Hébert, Louis Collette, Edmond Chagnon, Louis Borduas.

La défunte laisse 7 fils, Louis, Hormisdas, Théophile, Almérie, Joseph, Delphis et Victor; 1 fille, Mme Olivier Chagnon; 1 soeur, Mme Tancrède Borduas; 33 petits-enfants et 13 arrière petits-enfants. Conduisaient le deuil, les fils, les brus, le gendre et la fille de la défunte. Son beau-frère, M. Louis Borduas, sa belle-soeur, Mme F.-X. Collette, sa soeur, Mme Tancrède Borduas, ses petits-enfants, Pierre, Paul, François-Xavier, Louis, Jérôme, Rose-Alma et Yvonne Chagnon, Callixte, Albert, Alphonse, Roseline et Anne-Marie Lussier, 1 arrière-petite-fille, Simonne Fontaine, ses cousins et cousines, M. et Mme Joseph Vincent, Mme S. Messier, de Varennes.

Dans le cortège on remarquait MM. Théodore et Alphonse Duphily, Alphonse et Antonia Hébert, Arthur et Armand Collette, Joseph et Gérard Vincent, Maurice Riendeau, Mlle Marie-Rose Borduas, MM. et Mmes Victor Fontaine, Wilfrid Larose et leurs filles, Cécile et Aline, MM. Léandre, Armand et Joseph Collette, Aldéric Vincent, Clodomir Messier, Louis et Philippe Dalpé, Zoël Provost, Ernest Pigeon, Josephat et Marie-Ange Malo, M. et Mme Joseph Vincent et leur fille, Simonne, M. Paul Tétreault, de Saint-Marc, Mme Alphonse Demuy, MM. Callixte Dansereau, Joseph Provost, L. Gaudette, H. Chagnon, Bernard Benoit, Mme veuve Joseph Beauchemin, etc.

Feu Mme A. Lupien

(Du correspondant de la PRESSE)

S.-Perpétue—Les funérailles de Mme veuve Adolphe Lupien, décédée à l'âge de 83 ans, ont eu lieu au milieu d'un grand concours de parents et amis. Le service fut chanté par M. le curé F.-X. Letendre. Les porteurs étaient MM. Alfred Daneault, Oscar Lauzière, Joseph Gagné, Aimé Provencher, Léopold Cayu et Drummond Camirand.

Conduisaient le deuil les fils, brus, gendres et filles de la défunte, MM. et Mmes William, Omer et Zéphir Lupien, Evariste Bourgeois, de S.-Monique, Rosario Lacharité, de S.-Perpétue, et Adrien Coté, de Nicolet, ses petits-fils et petites-filles, M. Evariste Bourgeois, de S.-Monique, MM. et Mmes Donat Bourgeois, de Drummondville, William Lacharité, de S.-Perpétue, J.-B. Beaubien, de S.-Monique, Mlles Melada Lacharité, Ritha, Blanc, Jeannette, Rose-Hélène et Yvette Lupien, Anita Coté, de Nicolet, M. Conrad Gosselin, de S.-Perpétue, ses beaux-frères, et belles-soeurs, MM. et Mmes Aimé Lupien, de S.-Perpétue, Emelien Landry, de Nicolet, Mme veuve E. Lupien, de S.-Clothilde.

On remarquait dans le cortège, MM. et Mmes Léonide Houde, Donat Lupien, Albert Houle, Adélard Martel, Jos. Martel, Wilfrid Martel, Jos. Morin, Z. Morin, Adélard Vandette, Désiré Paquette, MM. et Mmes Hormisdas Paquet, Omer Paquet, Ludger Gamelin, Albert Gamelin, Zéphirin Dion, Armand Dion, Armand Jutras, Jos. Chaurette, Patrick O'Sullivan, Wilfrid Dionne, Adélard Lacharité, etc.

Le choeur de chant était sous la direction de M. Ernest Lafond. Touchait l'orgue, Mlle Alice Descoteaux.

Les obsèques de M. S. Alix, à Mont-Laurier

Les derniers hommages du peuple au pionnier de cette région.

NOTES BIOGRAPHIQUES

(Spécial à la PRESSE)

Mont-Laurier, 26. — Dernièrement, en la cathédrale de Mont-Laurier, ont eu lieu les imposantes funérailles de M. Solime Alix, pionnier de Mont-Laurier, décédé à l'âge de 70 ans. Le service funèbre a été chanté par l'abbé Noiseux, assisté des abbés Dumouchel et Morin. L'abbé J.-A. Génier, curé de Saint-Faustin, assistait dans le choeur. La chorale locale a exécuté la messe de Pérosi.

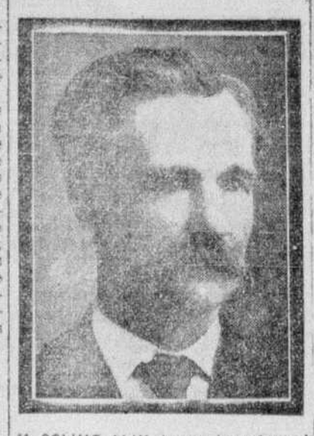

M. SOLIME ALIX, le premier colon qui se soit établi à Mont-Laurier et dont les funérailles viennent d'avoir lieu.

Les porteurs des coins du poêle était tous des plus anciens citoyens de Mont-Laurier, MM. J.-O. Godard, M.D., A. Juteau, G. Lamarche, shérif; L.-E. Loiselle, J.-B. Forget et E.-H. Sabourin.

Le deuil était conduit par les gendres du défunt, le Dr J.-A. Matte, ancien maire, Eugène Chartrand et Augustin Juteau; son frère, M. Joseph Alix, de Providence, R.-I., ses petits-fils, Roland, Yvan, Serge-Alix, Jules-Roger, Jean-Jacques et Maurice Matte, Robert Juteau, et Charles Chartrand. En outre, pour déplorer sa perte, le défunt laisse sa femme, née Hudon (Léonide), trois filles, Mme J.-A. Matte, Mme Eugène Chartrand et Mlle Ruth Alix; ses petites-filles, Mlles Ruth Matte, Paule-Andrée Matte, Bérangère, Gracia et Edith Juteau, Blanche et Gertrude Chartrand; une soeur, Mme Louis Saint-Jacques. L'église était littéralement remplie de citoyens de Mont-Laurier et des paroisses environnantes. Les élèves du collège et du couvent assistaient en corps.

M. Solime Alix est né à Saint-Césaire, le 5 mai, 1857; il fit ses études au Collège des Pères de Sainte-Croix, en cet endroit. Encore jeune, il alla s'établir à Waterloo, dans le commerce général. Il y épousa Mme Léonide Hudon, en 1879. Quelques années plus tard, soit en 1885, à la suite du curé Labelle, il alla dans les Laurentides dans le but de s'y établir comme colon. Il fit 100 milles, en canot, avec M. Adolphe Bail, aujourd'hui de Montréal, et planta sa tante à l'endroit qui, plus tard, fut appelé Rapide de l'Orignal. C'est le 19 août, 1885, que MM. Alix et Bail plantaient leur tente en cet endroit. Ils se trouvaient dans la forêt vierge et abattirent le premier arbre. C'est à cet endroit même que M. Alix construisit plus tard sa maison.

En 1910, l'abbé J.-A. Génier, curé de Saint-Faustin, organisa de grandes manifestations à l'occasion du 25e anniversaire de l'arrivée du premier colon de la région. Il y a donc maintenant 42 ans que M. Alix s'est établi à Rapide de l'Orignal, aujourd'hui Mont-Laurier. En 1913, M. Alix voyait se réaliser une de ses prédictions en même temps que son plus grand rêve, l'inauguration du diocèse de Mont-Laurier, et le premier évêque nommé fut Mgr F.-X. Brunet, à qui Mgr Eugène Limoges, l'évêque actuel a succédé.

A l'époque où M. Solime Alix vint s'établir sur la rivière au Lièvre, à l'endroit où se trouve Mont-Laurier, il devait faire 100 milles en canot, pour aller s'approvisionner à Buckingham, dans la Vallée de l'Ottawa. Mgr Duhamel était alors évêque du district et, lorsqu'il faisait ses visites diocésaines, c'est chez M. Alix qu'il se retirait et c'est dans la maison même de ce premier colon qu'il disait sa messe.

Feu M. Daniel Joron

Ces jours derniers, en l'église de S.-Louis de France, ont eu lieu les funérailles de M. Daniel Joron, de la rue Saint-Hubert, au milieu d'un grand nombre de parents et d'amis.

Le défunt laisse, pour déplorer sa perte, outre son épouse, trois filles : Mmes J.-Hervé Lévesque, Ulric Rabeau et Mlle Jeannette Joron; un fils, M. Charles-Conrad Joron.

Conduisaient le deuil : son fils, Conrad; ses gendres, MM. J.-Hervé Lévesque et Ulric Rabeau, N.P.; son frère, M. Damase Joron; ses beaux-frères, MM. Arthur et Euclide Lacasse et Alphonse Hamel; ses neveux, MM. Antonio, René, Bernard et Vincent Lacasse, Philippe et Hector Joron, Ernest et Hector Hamel, Sigefroy, Geoffroy et Humfroy Langevin et Valérien Robineau; ses cousins, le Dr Edouard Verdon, MM. Alphonse Verdon et Avila Beaulieu.

Remarqués dans le cortège : le Dr F. Leclerc, le Dr P.-E. Poitras, le Dr R.-E. Trudeau, le notaire Georges Beauregard, MM. Roméo Gauvreau, Jules et Jean-Jacques Lévesque, J.-C.-E. Trudeau, avocat; L.-P. Goyette, J.-L. Laruë, J.-L. Renaud, M. Marion, A. Larivée, F. Zittrer, Léandre Fauteux, Alfred Duchesneau, Hector et Bernard Langevin, Joseph Richard, Denis, Eugène et Paul Poitras, Ernest Saumier, Emile Vallée, Robert Leblond, Edouard Verdon, Eugène Ménard, P.-E. Royer, Rosaire Leclerc, A. Gagnier.

Tributs floraux : M. et Mme E. Paré, M. et Mme J.-E. Boulanger, Mmes C.-E. Arcand et L.-A. Lapointe, M. et Mme L.-A. Daoust, le Dr et Mme Albert Lévesque, M. et Mme Georges Caron, M. et Mme J.-J. Lévesque, Mme Langlois, Mme Alban Robineau et sa famille, le Dr et Mme H.-G. Hébert, MM. Léandre Fauteux, C.-Edouard Guérin, avocat, le Dr P.-E. Poitras, le Dr R.-E. Trudeau, MM. Antonio Aubertin, Joseph Richard et Bernard Langevin, R. Langlois, A. Gagnier et Eugène Ménard, Thomas Girard et J.-O.-E. Trudeau, R. Leclerc, Loyal Oil Limited, Metropolitan Assurance, succ. Ave du Parc; Industrial Finance Corporation Ltd.; les employés de l'édifice "Philips Place" et du garage "Motordrome"; Mlles Madeleine Clément, Alice Cabana, Berthe Poitras, Paula et Lucienne Ledoux, Angéline Sickini, Berthe Bourque, Annette Boisvert, Florence et Rosa Bouchard, Théo. Bélec.

Offrandes de messes : M. et Mme Henri Deguire, la famille A. Vaillquette, M. et Mme F.-X. Cabana, la famille M. Robineau, M. le Dr et Mme H. Gauthier, MM. et Mmes Roméo Gauvreau, J.-G. Langevin, S. Langevin, Emile-E. Vallée, Philippe Joron, Robert Lebond, Alfred Potvin, A.-H. Langevin, L.-P. Chartrand, J.-E. Naud, Mme Joseph Joron, Mlle B. Joron, Mme J.-B. Rouleau, Mlles Juliette et Simone, Joron; MM. Arthur et Antonio Lacasse, L.-S. Gauthier, J.-P. Weir, Rosario Desautels; Mlles Juliette Cabana, Yvonne et Jeanne Lalonde, Corinne Gervais, Antoinette et Jeanne Lalonde.

Bouquets spirituels : Mme L.-N. Veilleux, Mme O. Gervais, la famille Euclide Lacasse, M. et Mme E.-A. Veilleux, Mlle Délia Richard.

Sympathies : Mme R.-F. Joron et sa famille, Mme Y.-Z. Choquette, M. le Dr et Mme Donat Bussières, Mme W. Joron, M. et Mme Hugues Langevin, MM. Robert Médard et Lucien Morin, Mlles Yvonne Saint-Laurent et Alice Myette.

Feu Mme G. Archambault

(Du correspondant de la PRESSE)

Rivières-des-Prairies.—Ces jours derniers est décédée Mme Godfroi Archambault, née Virginie Paré, à l'âge de 57 ans et 9 mois. Ses funérailles ont eu lieu au milieu d'un grand concours de parents et d'amis. La levée du corps fut faite par l'abbé Dubuc, curé de la paroisse qui a aussi chanté le service, assisté de deux capucins comme diacre et sous-diacre. La collecte fut faite par MM. Edouard et Louis Joseph Paré, gendres de la défunte. Les porteurs étaient MM. Emerile Pepin, F. Léonard, G. Defois, G. Germain, E. Desnoyers, E. Bécudé. Les rubans des Dames de Sainte-Anne étaient portés par Mmes Ovide Paré, Louis Paré, P. Paré, Maxime Paré, P. David et A. Beauchamp.

La défunte était présidente de cette congrégation. Elle laisse son époux, 3 filles, Mme Louis-Philippe Paré, Cécile et Marguerite, une soeur, Mlle Délima Paré, ses beaux-frères, MM. J.-Bte Archambault, I. Archambault, ses belles-soeurs, Mmes Henri Benoit et Damase Archambault.

Dans le cortège on remarquait le mari de la défunte, ses beaux-frères, ses gendres, MM. Edouard Paré et L.-Joseph Paré, ainsi que MM. Godfroi Defoie, H. Defoie, T. Léonard, A. Defoie, E. Pepin, H. Defoie, E. Pepin, fils, A. Corbeil, E. Desnoyers, F. Brossau, H. Bécudé, T. Desnoyers, Charles Bérard, R. Désautels, J. Germain, G. Germain, W.-E.-L. Germain, W. Déchaines, A. Barret, P. Monette, H. Desrochers, R. David, L. et A. Delorme, W. Lafleurnesse, H. Gariépy, J. Bleau, E. Marien, L. Desjardins, A. Desjardins, A. Demarbre, L. et O. Paré, R. Desjardins, A. Beauchamp, A. et C. Paré, W. et L. Roy, W. et D. Durocher, R. et J.-B. Longpré, T. Jodoin, Jos. et A. Longpré, J. Duplessis, F. Germain, G. et F. Fortin, A. Chartrand, P. Corbeil, A. et L. Therrien, D. Fortin, O. Avez, J. Allaire, A. et L. Lavigne, O. Robert, D. Pepin, O. Roy, U. Gravel, M. Gagné, A. David, D. Lauzon, les soeurs du Sacré-Coeur de la Rivière des Prairies et leurs élèves, etc.

Feu Mme A. Séguin

(Du correspondant de la PRESSE)

FEU Mme A. SEGUIN

Les Cèdres.—Les funérailles de Mme Aldéric Séguin, née Gertrude Cuirrier, décédée à l'hôpital de la Miséricorde, à Montréal, à l'âge de 21 ans et 9 mois, ont eu lieu Aux Cèdres au milieu d'un grand concours de parents et d'amis. La levée du corps fut faite par l'abbé Pelletenaude, vicaire à S.-Polycarpe, et le service fut chanté par l'abbé Rémillard, curé, assisté des abbés Pelletenaude et Mailloux, comme diacre et sous-diacre. Le choeur de chant était sous la direction de M. D. Roussin. Les solistes étaient MM. le docteur Clément, Henri Sauvé, Paul-Emile Chartrand, Joseph Montpetit, Arthur Morneau. Touchait l'orgue, Mlle Lafrance. Les porteurs étaient MM. Aldéric, Adélard, Antonio et Elphège Cuirrier, frères de la défunte, Alcide et Joseph-Emile Séguin, ses beaux-frères.

Conduisaient le deuil, le mari de la défunte, ses beaux-parents, M. et Mme Edouard Séguin, ses frères et belles-soeurs, MM. et Mmes Aldéric Cuirrier, Adélard Cuirrier, MM. Antonio et Elphège Cuirrier, ses beaux-frères et soeurs, MM. et Mmes Henri Léger, Henri Lalonde, Samuel Proulx, sa belle-soeur, Mlle Aurore Séguin, ses beaux-frères et belles-soeurs, le Dr et Mme Charles Séguin, M. et Mme Aldéric Séguin, M. Joseph-Emile Séguin, ses oncles et tantes, MM. Joseph Major, Antoine Vincent, MM. et Mmes Georges Vincent, Arthur Vincent, Mme veuve Arthur Asselin, ses cousins et cousines, M. et Mme Aria Cadieux, Mlles Alice, Germaine et Alma Séguin, Lucienne Véronneau, Jeanne Vincent, MM. Eugène et Henri Séguin.

On remarquait dans le cortège MM. et Mmes Paul Pauvette, Polycarpe Cholette, Nestor Pauvrette, Ovila Rouleau, Ozias Chartrand, Raoul Leroux, Donat Brillon, William Lalonde, Joseph Lavigne, Joseph Langevin, Arthur Watier, Pacifique Leroux, Hervey Leroux, Joseph Leroux, Emile Blasonnette, Joseph Lalonde, Avila Séguin, Armand Blasonnette, Théophile Denis, Hilaire Levac, Mme C. Labousodière, Mlles Marie Levac, Donalde Pauvette, Germaine et Graziella et Thérèse Séguin, Lucile Lajuliette Denis, Aline, Cécile, Agnès, Ionde, Adrienne Leroux, Rollande Lavigne, MM. Victor et Henri Lalonde, Paul-Emile Denis, Edmond Lavigne, Lucien Chartrand, Jules, Placide et Elzéar Séguin, Alcide Leroux, Frédéric Doucet, Emile Cousineau.

Offrandes de messes : le Dr et Mme Charles Séguin, M. et Mme Samuel Proulx, la famille Joseph Trottier, M. et Mme Edouard Houde, Mlle Marie Houde, la famille Véronneau, Mlle Aurore Séguin.

Bouquets spirituels : M. et Mme Samuel Proulx, Jean-Paul, Thérèse et Cécile Cuirrier, M. et Mme Edouard Houde, la famille Ovila Séguin.

La défunte laisse son mari, un fils, Gaétan, un fils adoptif, Roaire Houde, son père et sa mère, M. et Mme Fabien Cuirrier, ses soeurs, Mmes Henri Léger, Henri Lalonde, Samuel Proulx, ses frères, MM. Aldéric, Adélard, Antonio et Elphège Cuirrier.

Feu M. J. Léger

(Du correspondant de la PRESSE)

Notre-Dame du Laus — Les funérailles de M. Joseph Léger ont eu lieu, au milieu d'un grand concours de parents et d'amis. Le défunt laisse son épouse, trois filles, Mmes Maxime Vincent, E. Provost et Georges David et un fils, Paul. Il était âgé de 88 ans, demeurait dans notre district depuis 65 ans. Le service fut chanté par M. l'abbé Léon de Grandpré, vicaire.

Une toux ne doit pas être traitée à la légère. Soyez prudent et ne dites pas: "Ça se passera". Les personnes qui souffrent de toux chronique savent trop ce qu'il leur en coûte d'ennuis et de souffrances pour avoir été négligentes au début.

Peu importe la cause — froid, rhume ou irritation résultant de la poussière ou de la fumée du tabac — la toux est un avertissement que les tissus de la gorge sont enflammés et peuvent devenir un foyer favorable au développement des myriades de germes de maladies qui se trouvent dans les mucosités. Si cette infection se propage, elle peut avoir des conséquences graves.

C'est pourquoi vous devez vous débarrasser de cette toux immédiatement, avant qu'elle se localise dans la "zone dangereuse". Prenez PERTUSSIN sans plus tarder. Il saura apaiser les quintes et soulager l'irritation de votre gorge.

PERTUSSIN dégage promptement la congestion et, en provoquant l'expectoration, il vous aide à vous débarrasser du phlegme visqueux et chargé de microbes qui obstrue vos conduits respiratoires.

PERTUSSIN est un remède très simple, fait d'herbes médicinales ; il est agréable à prendre et ne contient aucune "drogue". Depuis plus de 20 ans, les médecins le prescrivent pour presque tous les genres de toux.

Mais si votre toux s'est déjà localisée dans la "zone dangereuse", vous feriez mieux de voir votre médecin.

PERTUSSIN
Souverain
Contre la toux

Capitol Entertainment

PRESENTE pour la PREMIERE FOIS par un ORCHESTRE SYMPHONIQUE à MONTREAL

"Rapsody in Blue"

15 musiciens sous la direction de Maurice Meerte.

Avec Solos de piano sur le piano reproducteur pour concert

MASON & RISCH
DUO — ART

Un bijou musical moderne — Ne le manquez pas!

Grande Vue LILLIAN GISH dans "THE SCARLET LETTER"

PIANO FOURNI PAR

LAYTON BROS
LIMITED

La principale maison de pianos et phonographes de Montréal

550-552, rue Ste-Catherine Ouest
(Angle Stanley)

Pianos Steinway Duo-Art, Mason & Hamlin, Mason & Risch, Brambach et Layton Bros.
Victrolas Orthophonic et disques Victor.

OUVERT TARD le VENDREDI et le SAMEDI SOIR

Voulez-vous fortifier vos affaires, au printemps? Employez la publicité!

NOUS LOUONS DES PIANOS

à des taux aussi bas que

$3 par mois

THE LINDSAY
PIANOS

512
RUE SAINTE-CATHERINE OUEST
(Juste à l'ouest de Peel)

26,28,30,1,4,6,8,11,13,15,18,20,22,25,29

La Graisse Disparaît

La Joie Apparaît

Il y a d'innombrables personnes qui peuvent vous enseigner un moyen facile, agréable de réduire votre poids. Peut-être y a-t-il parmi elles de vos propres amies. Il y en a tant maintenant que l'excès de graisse n'est pas un dixième aussi commun qu'il l'était.

Ce moyen: les Pastilles de la Prescription Marmola. Cette méthode est basée sur plusieurs années de recherches scientifiques. Les gens l'ont employée depuis 19 ans et on peut en voir les beaux résultats dans chaque classe de la société.

Les personnes qui l'ont employée l'on montrée à d'autres, elles en ont dit les effets à d'autres. Et l'usage s'en est répandu à un tel point aujourd'hui que la vente a considérablement augmenté.

Marmola ne requiert pas d'exercices anormaux ni de diète. On prend simplement quatre pastilles par jour, pour corriger la cause de l'excès de graisse, jusqu'à ce que le poids devienne normal. Les personnes qui en font usage jouissent de nombreux autres bienfaits.

Vous devriez essayer Marmola. Toute chose qui a fait depuis 19 ans ce qu'a fait Marmola doit être efficace et d'une grande aide. C'est la méthode pour obtenir une réduction facile et durable. Essayez-la, pour votre propre satisfaction, — maintenant.

Les Pastilles de la Prescription Marmola se vendent chez tous les pharmaciens à $1.00 la boîte. Si votre pharmacien n'en a pas, il s'en procurera immédiatement chez son fournisseur.

Pastilles de la prescription

MARMOLA

La manière agréable de maigrir

Rhumes de cerveau bientôt soulagés par des vapeurs

Seules, les vapeurs arrivent directement aux bronches pour y arrêter l'infection

Les médecins ont depuis longtemps reconnu l'avantage indéniable qu'il y avait de soigner les rhumes directement au moyen de vapeurs. Actuellement, ces vapeurs peuvent être obtenues facilement par l'emploi du Vicks VapoRub, l'onguent volatil moderne.

Pour les rhumes de cerveau il suffit d'en faire fondre un peu dans une cuiller et d'en inhaler les vapeurs.

Vicks est aussi efficace pour les rhumes de poitrine, la toux, les maux de gorge et la bronchite. Pour les maux ci-dessus mentionnés, il est préférable de frotter la gorge et la poitrine avec Vicks au moment du coucher. C'est alors la chaleur du corps qui dégage les vapeurs.

VICKS VAPORUB

Plus de 21 millions de pots en usage annuellement

The John Murphy Company Limited
ETABLIE A MONTREAL DEPUIS 1867

Riches Coloris pour les Manteaux de Pluie

Cargaisons nouvelles arrivant des meilleurs fabricants d'Ecosse et d'Angleterre.

Ces esquisses vous donneront une légère idée de la mode printanière pour les manteaux de pluie. Les coloris sont d'une richesse inouïe et ajoutent à l'élégance de ce vêtement nécessaire pour vous préserver des averses prochaines tout en n'altérant pas votre apparence.

A gauche, manteau à surface imperméable fait tout d'une pièce. Coutures seulement aux emanchures et sur côtés des manches. Rouge, bleu et vert. 14 à 20. . . . . 11.75

A droite, manteau imperméable, garanti très léger, soie cirée transparente ne collant pas et ne durcissant pas. Coutures sont à l'épreuve de l'eau. Ceinture détachable. Rouge, marron, prune, vert pâle ou foncé, marine, paille, brun. 14 à 20, 36 à 44. . . . . 12.75

Manteaux de même coupe que celui esquissé, en soie cirée mais avec doublure assortie en soie. 36 à 44 . . . . 21.50

Manteaux en soie caoutchoutée de fantaisie imitation de batik. Nuances vives, tan mêlé jaune et vert, rouge avec vert et bleu, vert avec jaune et bleu. 14 à 20. . . . . 14.50

Manteau comme celui de gauche, à surface imperméable, mais en soie japonaise très souple. Rouge, vert, bleu et tan. Ventilateurs. 14 à 20, 36 à 42. . . . . 18.75

Spéciaux dans les Menus Articles

TABLIERS DE CAOUTCHOUC — .49
Avec poche et bordure. Parfaits et imparfaits.

CULOTTES POUR BEBES — .39
Meilleure qualité de caoutchouc, blanc et rose, élastique aux genoux et à la taille. Tous parfaits. Murphy—Rez-de-chaussée.

Extra Spécial

Seulement 64 manteaux en caoutchouc imperméable de Londres. Excellente coupe. Pour 14 à 20 ans. Rouge, vert, bleu. 6.75

Murphy—Troisième étage.

Chapeaux Importés très Nouveaux pour le Printemps---10.00

En vente lundi à un prix spécial extraordinaire

Paris continue toujours ses faveurs aux feutres, avec les tailleurs, les robes sport, les ensembles plus habillés pour l'après-midi, ils sont toujours de mise. Feutres soyeux, givrés, fumés, sont ornés de gros grain, d'un ornement, de perforations, de plis, d'appliqués, de broderie. Pour tous les goûts et toutes les têtes.

Les couleurs les plus variées. Bleu dans divers tons, beige, cèdre, noir, etc.

Murphy—Deuxième étage.

SPECIAUX DE LUNDI DANS LES RIDEAUX

Nouveaux Panneaux en Tulle Nottingham --- .98

Régulier 1.98

Ton ivoire. Importation d'Angleterre. Trois patrons différents. 36 pcs x 2¼ vgs.

Commandes acceptées par téléphone tant qu'il y en aura. Plateau 7221.

Tulle Nottingham à Rideaux—.31

Rég. .50. Dessins des plus variés. Ivoire ou écru. Largeur 42 à 50 pcs.

Velours pour Tentures.—Vg. 1.59

Rég. 2.25. Largeur 50 pcs.

Importation de beau velours. Superbe largeur. Pour portières, draperie. Rose, bleu et brun.

Cretonne Importée.—Vg. .79

Dessins pour tous les goûts et toutes les chambres. Pour recouvrir les meubles, enfin pour rafraîchir votre maison ce printemps. Largeur 31 pcs.

Murphy—Cinquième étage.

1867 ANNÉE DU JUBILÉ DE DIAMANT 1927

LA PRESSE

EDITION QUOTIDIENNE est imprimée et publiée au No 11, rue Saint-Jacques, Montréal, par la Compagnie de Publication de "LA PRESSE" Limitée. ARTHUR BERTHIAUME, Président et Gérant Général

Toute correspondance doit être adressée comme suit :— LA PRESSE MONTREAL, P.Q.

LA PRESSE, telle qu'établie par l'honorable TREFFLE BERTHIAUME, est une institution irrévocablement dévouée aux intérêts canadiens-français et catholiques : indépendante des partis politiques, elle traite tout le monde avec justice, protège les petits et les faibles contre les grands et les forts, lutte pour le bien contre le mal, tient plus à éclairer qu'à gouverner, fait rayonner la vérité par son puissant service d'information, est le champion des réformes pouvant améliorer le sort des classes sociales.

MONTREAL, 26 MARS 1927

DIMINUER L'IMPOT FONCIER

Parce qu'ils ont à cœur le progrès et le développement de la métropole, nos administrateurs municipaux doivent tendre de toutes leurs forces à réduire la taxe foncière le plus possible. En effet, un léger impôt sur la propriété immobilière est de nature à favoriser l'expansion du territoire vers les districts nouveaux, à encourager les entreprises financières, industrielles et commerciales. Or, qui dira que Montréal n'a pas besoin d'une aide semblable à l'heure actuelle ?

Mais, par quel moyen arriver à la réduction de la taxe foncière ? En profitant davantage de la plus-value qui, tous les ans, vient s'ajouter à la richesse immobilière de la Cité, puis en répartissant de manière plus équitable les dépenses qui résultent de l'exécution des travaux publics, notamment des pavages. Si, au lieu de prendre à même les revenus courants les sommes nécessaires pour défrayer le coût de prétendues réparations qui, en réalité, sont des réfections complètes, on imputait cet argent au compte du capital pour faire supporter ensuite le coût du remboursement, non pas seulement aux contribuables actuels, mais à ceux de demain et d'après-demain, il deviendrait possible, facile même de diminuer la taxe foncière. On n'a qu'à essayer pour trouver la chose très praticable.

Ainsi, en 1915, pour ne remonter que jusque-là, la valeur nette imposée des immeubles à Montréal était de $615,000,000, donnant un revenu annuel de quelque $5,000,000. Dix ans après, elle s'élevait à $791,000,000, et aujourd'hui elle dépasse le milliard, avec un revenu qui approche les $20,000,000. Et, à en juger par les années écoulées, la plus-value s'accroîtra longtemps encore, en quelque sorte indéfiniment. Pourquoi, dès lors, n'utiliserait-on pas cette plus-value dans les limites établies par la loi, en partant du principe que, les contribuables de dix, vingt et même cinquante ans d'ici, devant bénéficier des améliorations qui s'exécutent aujourd'hui, devront aussi supporter leur quote-part, aussi minime que faire se peut, du prix qu'elles ont coûté ? Personne n'aurait raison de se plaindre d'un semblable arrangement, parce qu'il est juste et raisonnable.

Si, encore, il ne s'agissait que d'entretenir la ville et de réparer les dommages ordinaires. Mais on ne saurait oublier que Montréal est en voie d'établissement, que tous les ans, pour ainsi dire, de nouveaux quartiers surgissent, réclamant de nouveaux pavages, de nouveaux égouts et autres améliorations. Veillons donc à partager le fardeau, afin qu'il ne tombe pas sur les mêmes épaules. La génération présente est disposée à accomplir sa part; que celle qui suivra en fasse autant ! Ce sera pour elle, comme pour nous, le moyen de s'intéresser aux affaires de la municipalité. En effet, si tout était complet, il est à craindre que nos descendants suivraient avec encore moins d'attention que nous les délibérations de l'hôtel de ville. Et la ville et les citoyens en souffriraient à coup sûr.

La réduction de la taxe foncière doit compter au nombre des principales préoccupations des commissaires et des échevins. En y travaillant, ils sont certains de travailler dans l'intérêt de notre communauté.

LA SEMAINE A L'ETRANGER

Successivement, cette semaine, Shanghaï, puis Chinkiau, puis Nankin, sont tombés au pouvoir des Cantonnais, poussant devant eux les fuyards nordistes, laissés sans direction apparente; ce qui semble bien confirmer l'impression qu'en réalité les chefs nordistes, d'accord dans la coulisse avec leurs adversaires, se sont arrangés de telle façon à leur faciliter leur mouvement contre Shanghaï, c'est-à-dire à favoriser le plan d'expulsion des colonies étrangères, dont cette ville constitue le dernier rempart.

Perdons toute illusion à cet égard : les deux partis qui se disputent la suprématie en Chine sont virtuellement d'accord sur ce point : ils entendent bouter dehors les Européens.

Nous sommes arrivés au moment critique, comme le démontrent les incidents divers survenus à Shanghaï et surtout à Nankin. En cette dernière ville, les Européens ont été attaqués ; plusieurs paraissent avoir été tués ou blessés, en dépit de l'intervention des canonnières anglaises et américaines embossées dans le fleuve et qui ont dû ouvrir le feu pour délivrer leurs concitoyens assiégés sur une colline où ils s'étaient réfugiés.

La tactique reste la même. Des bandes qu'on s'empresse de qualifier d'irréguliers échappant au contrôle militaire, mais qui paraissent bien n'être que les émissaires de la propagande bolcheviste, attaquent, massacrent, pillent. Le gouvernement de Canton les désavoue, mais le tour est joué, puisque les Européens sont chassés.

A Shanghaï, grâce aux sages précautions de la Grande-Bretagne, dont la politique injustement attaquée, même à Londres, a permis d'assurer, par l'envoi de renforts importants, la sécurité des concessions étrangères, les Européens ont pu repousser ces tentatives, mais ils n'en restent pas moins virtuellement assiégés. C'est là que devra se dénouer fatalement la situation.

La conclusion inéluctable.

A l'heure actuelle, si on excepte Hong-Kong, d'ailleurs boycotté depuis plus d'un an et virtuellement investi commercialement, les Cantonnais, maîtres de toute la Chine au sud du fleuve Yangtse, ont, pied par pied, délogé les étrangers de toutes leurs positions en dehors de Shanghaï.

Mais la situation dans cette dernière ville ne peut se prolonger indéfiniment entre les colonies étrangères assiégées, très décidées à se défendre les armes à la main, et les foules chinoises, guettant l'occasion de les en déloger. Les puissances européennes sont bien décidées à ne pas se laisser entraîner dans une nouvelle guerre avec la Chine.

Cette certitude les met en fâcheuse posture auprès des Cantonnais, qui entendent en tirer tout le parti possible. Ceux-ci ont la partie belle, en fait.

On voie d'ici l'impasse que la politique hésitante et pusillanime des puissances a créée. N'ayant pas su prendre à temps la décision opportune de négocier un nouveau "modus vivendi" donnant satisfaction légitime aux ambitions nationalistes des Chinois, tout en sauvegardant les intérêts commerciaux et la vie de leurs nationaux établis dans ce pays; déterminées, d'autre part, à ne point recourir aux armes pour faire respecter les droits acquis, il ne leur reste donc qu'à capituler aujourd'hui en passant par les dictées de Canton.

Nous avons l'expérience de Hankow pour nous éclairer sur le sort de Shanghaï: c'est la capitulation pure et simple, par force majeure; l'abandon définitif des anciens privilèges avec le seul espoir de sauver du désastre la vie de leurs ressortissants.

Les deux influences.

Pour le moment, à en juger par la proclamation officielle de Pai-Tsoung-Hsi, le commandant des troupes cantonnaises à Shanghaï, il n'est guère possible de s'illusionner. Si le général cantonais recommande à ses compatriotes de respecter la vie des étrangers, leur défendant de les insulter et de piller leurs biens, la déclaration d'objectif est très nette: elle accuse la détermination de mettre fin à l'impérialisme étranger.

Cette proclamation prend soin de réciter tous les griefs invoqués par la propagande nationaliste; ce qui, évidemment, ne peut qu'aider à attiser les passions de la populace chinoise, surexcitée, et que, d'autre part, les influences communistes s'emploient à attiser.

La question est donc de savoir qui l'emportera, en pratique, des conseils officiels sauvegardant la face du gouvernement de Canton, ou des visées de ses alliés bolchevistes, ne cherchant qu'à pêcher en eau trouble et à provoquer des massacres.

Il est trop vraisemblable que, devant ces dangers trop manifestes, les puissances céderont à leur préoccupation légitime de sauvegarder avant tout la vie de leurs nationaux, ce qui permettra aux Cantonais d'imposer toutes leurs conditions en vue de forcer la renonciation de toutes les positions acquises par ces nationaux.

Les négociations commencées dès jeudi dernier, à Nankin, démontrent déjà que tel est bien le jeu des sudistes. Il faudra passer de bon ou mauvais gré sous leurs fourches caudines.

Est-ce assez clair ?

Ceux qui pouvaient douter encore du bien fondé de notre théorie, exposée l'autre semaine, sur le caractère si menaçant de la révolution chinoise qui vise à mettre au service de la politique anti-capitaliste de Moscou ce groupe de 450 millions dangereusement endoctrinés, pour former le noyau de la guerre mondiale que les Soviets s'ingénient à préparer contre la civilisation européenne, il est permis de croire que la proclamation de Pai-Tsoung-Hsi aura ouvert leurs yeux.

"Shanghaï va devenir la base pour une révolution mondiale", écrit le général cantonais, et à Moscou cette déclaration est reçue avec des applaudissements frénétiques.

C'est bien là de quoi s'effrayer en présence des éventualités trop vraisemblables qui vont d'ici peu forcer l'évacuation des concessions de Shanghaï par les puissances européennes.

Peut-on se tromper sur l'immense répercussion qu'aura fatalement cet événement, annoncé d'avance, et qui consacrera aux yeux de ces millions d'Asiatiques la victoire sur la civilisation étrangère ?

Le vin est tiré et il faut le boire; mais, du moins, peut-on espérer que l'expérience ouvre les yeux aux nations occidentales et les décide à adopter envers la Chine une politique de réaction intelligente tendant à regagner la confiance et la foi dans cette civilisation si décriée, afin, s'il est encore possible, de l'arracher à cette influence bolcheviste et à enlever à celui-ci cet appoint formidable dans son œuvre de destruction.

Le fond du sac ?

L'émoi a été vif pendant quelques jours, cette semaine, en Europe, devant le spectre subitement surgi d'un conflit possible entre l'Italie et la Jugo-Slavie, au sujet de l'Albanie.

C'est de Rome qu'est venu le premier cri d'alarme. Le gouvernement fasciste a dénoncé "urbi et orbi" les préparatifs de mobilisation que faisait la Yugo-Slavie, accusée de concentrer des troupes sur la frontière albanaise.

Cette dénonciation était couchée de telle façon à inciter Londres d'intervenir auprès de Belgrade pour mettre la Yugo-Slavie en demeure de cesser ses préparatifs belliqueux.

On parlait déjà, dans les cercles diplomatiques, de faire intervenir la Ligue des Nations. Mais le démenti catégorique de Belgrade, accompagné de certaines précisions concernant les agissements de l'Italie en Albanie, notamment l'envoi à Durazzo, le principal port albanais, de plusieurs navires de guerre italiens, a tourné les tables; subitement l'agitation s'est calmée.

Tout paraît rentré dans l'ordre. Cependant, à Rome, la presse fasciste s'est empressée d'entonner un chant de triomphe célébrant l'incident comme une grande victoire diplomatique pour M. Mussolini.

On précisait que le Duce, par ce coup de maître, avait réussi à créer une fissure dans la Petite Entente, c'est-à-dire dans les rapports entre la France et la Yugo-Slavie, ayant forcé la France à intervenir pour conseiller à Belgrade de renoncer à ses ambitions. Cette intervention aurait causé un refroidissement sensible entre les deux alliés.

Tout cela paraît fort tiré par les cheveux et ne prouve en définitive qu'une chose: la hantise italienne contre la Petite Entente, sa jalousie de l'influence française dans les Balkans.

Il est probable que ces cris de triomphe ne sont qu'une manœuvre pour donner le change à la population italienne sur la portée réelle de cet incident, qui, somme toute, n'a guère démontré que la fausseté des accusations italiennes.

Il est permis d'être quelque peu perplexe et assez légitimement inquiet en face de cette manœuvre italienne, qui ne s'expliquerait raisonnablement que comme un artifice pour donner le change sur ses propres visées et intrigues.

Il n'y a pas de doute que la politique italienne vis-à-vis de l'Albanie prête à bon droit à de sérieuses inquiétudes de la part de la Yugo-Slavie.

Le dictateur albanais, Ahmet Bey Zogu, figure singulièrement intéressante, d'ailleurs, paraît bien avoir lié partie, en présence de ses difficultés, qui sont grandes, avec l'Italie, pour y trouver un appui et aussi des ressources financières lui permettant de réaliser ses ambitieux projets nationaux.

Ce tout jeune homme, patriote énergique, qui est bien l'une des plus curieuses figures du moment, joue un jeu dangereux, et il semble que M. Mussolini espère, en s'y prêtant, pouvoir tirer les marrons du feu.

L'ambition de Zogu, très légitime, est de moderniser l'Albanie pour en faire une nation capable de défendre ses destinées. Mais il se heurte à de telles hostilités de la part d'une partie de ses compatriotes, montagnards farouches, récalcitrants à toute idée nouvelle, comme aussi en raison de la pénurie des ressources dont il dispose pour accomplir son œuvre, qu'il risque fort, s'il échappe à l'assassinat par les siens, d'être mangé par son nouvel allié.

Montréal est-il beau ?

(Ecrit specialement pour la "Presse" par Sylva CLAPIN)

Une question assez étrange vient d'être posée aux lecteurs de l'"Illustration", de Paris, par l'un de ses principaux collaborateurs, M. François Porché. Cette question, en effet, n'est rien moins que celle-ci : "New-York est-il beau ?".

Si l'on examine de près cette question, fait observer M. Porché, il faut reconnaître, dit-il, qu'il est plus difficile d'y répondre qu'on ne semble généralement croire. A coup sûr, pour un Français, imbu de l'idée bien ancrée en son esprit que Paris garde toujours son titre à être la plus belle ville du monde, il semble que New-York, en son modernisme si outré, et avec ses gratte-ciel gigantesques, doit souverainement lui déplaire. Il y a quelques années, l'un des membres de la mission Fayolle, voyant New-York pour la première fois, n'avait pu mieux exprimer le désarroi d'esprit où tout cela le jetait qu'en disant que New-York lui paraissait être une ville absolument "catastrophique", et le mot eut du succès, comme exprimant à merveille l'idée d'énormité, en quelque sorte babylonienne, que doit s'en faire tout Européen, et en particulier tout Français fraîchement débarqué en Amérique.

M. Porché a bien éprouvé, lui aussi, la sensation d'énormité à laquelle n'échappe, paraît-il, aucun étranger à son arrivée à New-York. Et durant les quelques semaines où il avait dû rester confiné en sa chambre d'hôtel, à une hauteur quasi invraisemblable, cette énormité, qu'il sentait sourdre de partout, l'avait enveloppé comme d'un grand souffle. Du haut de ses fenêtres, où il lui semblait planer dans le ciel, il s'était tout d'abord intéressé au spectacle de la rue, avec l'afflux incessant de ses deux courants de marée humaine, l'un descendant et l'autre montant, tout cela en un ordre admirable et sans que jamais il pût percevoir que se produisât quelque part le moindre heurt. Ce détail seul, à ses yeux de Parisien, habitué de longue date aux embarras fréquents se produisant dans les rues de Paris, valait d'être noté. Y avait-il donc tant d'ordre que cela en cette immense ville, où le souci constant du "time is money" devait inciter chacun à donner à tout instant son maximum d'énergie et de "go ahead" ?

Ce qui surprit aussi M. Porché, quand il put commencer à circuler dans les rues, ce fut de constater avec quelle rapidité et quelle assurance ses yeux s'habituaient à contempler les vertigineuses façades des gratte-ciel. Pour un peu, même, il lui aurait semblé que tout cela était bien naturel. Et, en effet, tout est relatif. Pour nos compatriotes de la Colombie Britannique, par exemple, pour qui des montagnes de 20,000 pieds de hauteur sont chose fort ordinaire, notre propre Mont-Royal, dont nous sommes si fiers, ne doit pas être loin de leur paraître une simple butte de rien du tout. Ce n'est pas tout. M. Porché commença même à s'éprendre du Woolworth Building et à trouver que vraiment cette titanesque construction ne manquait pas d'élégance. Quelles merveilles avaient donc pu réaliser les architectes américains pour qu'une pareille conception eût pu seulement entrer en l'esprit d'un Parisien tel qu'était et était resté M. Porché, pour qui l'idéal de beauté architecturale devait toujours être, semble-t-il, celui posé en principe, à l'origine, par les grands bâtisseurs d'autrefois, ceux d'Athènes et de Rome. Et soudain, au bout de quelques jours, M. Porché eut l'explication de l'énigme. Les architectes de New-York, forcés d'élever leurs édifices géants par l'exiguité de l'espace qui leur était ménagé, avaient tout simplement emprunté leurs audaces à leurs confrères du Moyen Age, et les "sky-scrapers" qu'ils érigeaient étaient autant d'adaptations plus ou moins heureuses de l'art gothique. A ce titre, le Woolworth est peut-être aujourd'hui, après tout, un pur joyau de cet art, maintenant rénové, et qu'on croyait perdu. A coup sûr, bon nombre de gens n'en continuent pas moins à affirmer que ce n'est pas encore le Parthénon. Mais, d'ailleurs, le Parthénon n'aurait-il pas, par hasard, fait son temps ? Les Américains sont actuellement en train de renouveler le monde, et il faut bien marcher avec son siècle.

On devine la conclusion à laquelle aurait bien pu en arriver M. Porché. Surtout, dit-il, New-York a bien la beauté qui lui convient, une beauté faite d'ordre, de symétrie et de parfaite adaptation à la mentalité et aux besoins de ses habitants. Mais sera-t-il vraiment, absolument beau, l'un de ces jours ? C'est bien possible, après tout, et la Ville-Lumière, qui se mire là-bas dans la Seine, n'a qu'à bien se tenir.

* * *

A notre tour, pouvons-nous poser la question: "Montréal est-il beau ?".

A cela, nous pouvons répondre hardiment: Montréal deviendra beau... pourvu qu'il le veuille. Nous avons encore bien des laideurs, mais ne nous frappons point pour cela. Bien des capitales, réputées parmi les plus brillantes, n'en sont pas exemptes. Pour en revenir à Paris, par exemple, bien des surprises désagréables attendent l'étranger y pénétrant par chemin de fer par certains faubourgs, et qui, à voir le défilé, souvent interminable, de maisons lépreuses et sales, se demande s'il ne s'est pas trompé de chemin et s'il est bien dans le moment en train d'arriver à cette grande capitale, qu'on lui avait fait pourtant si resplendissante.

On sait à quel point sont puissantes et vivaces les premières impressions ressenties par le voyageur pénétrant pour la première fois dans une ville quelconque. Des trois entrées principales que possède Montréal, par chemin de fer, celle passant par la Pointe Saint-Charles, et offrant au voyageur le morne et pénible défilé que l'on sait menant à la gare Bonaventure — qui elle-même manque certes de splendeur — devra au plus tôt évidemment disparaître. Sans cela, Montréal aurait toujours là, au dire de tous, une tare qui déparera toute beauté qu'elle pourrait prétendre avoir.

Le spectacle est tout autre quand on arrive par le parcours conduisant à la gare Windsor. De Montréal-Ouest à Westmount, le voyageur a déjà été favorablement disposé par ce qu'il aperçoit. Tout est gai, neuf et brillant. Et soudain la ville même commence à se dérouler, immense, sous ses yeux. Du haut de la voie, où le train roule à bonne allure, les rues, bien alignées, se dirigent à l'infini jusqu'au fleuve qu'on devine là-bas. Le soir, quand tout cela brille de myriades de feux, l'impression de puissance est encore plus marquée, et on ne peut faire autrement que se dire: "Ah, tiens, vraiment, Montréal est bien la grande ville qu'on m'a dit"; et l'on saisit aussi alors l'à-propos de la remarque que faisait tout récemment un visiteur français quand, contemplant la ville du haut de la Montagne, il s'écriait que Montréal, étalé sous ses yeux en toute sa magnificence, lui représentait quelque chose qu'il ne pouvait s'empêcher d'appeler "formidable" et dont le monde entier entendrait sûrement parler avant longtemps.

Richesse et Puissance, oui. Mais nous cherchons ici la Beauté. Patience ! nous voilà à sa recherche. Où peut-elle bien se trouver ?

Les anciens se rappellent-ils encore le joli coup d'œil offert autrefois par la ligne du Port, le long de la rue des Commissaires, au temps où les paquebots Allan faisaient leur première apparition. Les flâneurs aimaient affluer par là, et le spectacle en valait vraiment la peine. On voyait là, tout à clair, le mouvement des quais. Qui le croirait ? on pouvait même y contempler à l'aise, sans que rien pût en intercepter la vue, de vrais voiliers venus de la haute mer, c'est-à-dire de vrais trois-mâts, et non pas de simples goélettes bonnes tout au plus pour la pêche le long des côtes. Derrière soi, il y avait les deux tours de Notre-Dame, qu'on pouvait apercevoir de très loin, jusque de Laprairie.

D'énormes élévateurs masquent et cachent tout cela. Les voiliers ont disparu, fuyant à tire-d'aile, et quant aux tours de Notre-Dame, ah ! bien, vrai, le voyageur arrivant à Saint-Lambert peut s'en battre l'œil. Des nécessités modernes nous ont amené ces changements, et l'on affirme que tout est maintenant bien plus commode et mieux ordonné. Mais nous chercherions en vain des traces de beauté. Allons plus haut.

A la Place d'Armes, cela commence à avoir grand air. D'ailleurs, nous sommes ici en plein quartier des affaires et de l'argent, et il faut bien, n'est-ce pas, faire ici un brin de toilette. Plus haut encore, la rue Sainte-Catherine, toute pimpante et neuve, commence à réaliser la promesse qu'elle nous donnait il y a peu d'années de devenir l'une des artères les plus brillantes dont une grande capitale se soit jamais enorgueillie. Plus haut encore, c'est la rue Sherbrooke, bordée sur presque toute sa longueur de somptueuses résidences, et qu'on peut bien, semble-t-il, appeler une vraie Voie Triomphale. Puis c'est Westmount et Outremont, et les riches quartiers du boulevard Saint-Denis, et, enfin, on touche au Mont-Royal, qui est la grande parure de notre cité et celle même d'où devront découler pour nous toutes les sources de beauté. A l'encontre de bien des parcs célèbres de maintes grandes villes, ratissés et peignés comme autant de Jardins des Plantes, notre Mont-Royal, lui, est encore tout "nature", c'est-à-dire non encore entamé par les misères inévitables de la "civilisation". Imagine-t-on le cas que Paris, par exemple, ferait d'un pareil Bois de Boulogne, et que peut bien être le Hyde Park de Londres à côté de cela. Les gens de Victoria et de Vancouver auront beau se gausser de nous et persister à dire qu'il n'y a là qu'une simple butte, cette butte nous est chère, car c'est là que se trouve le grand joyau de Montréal, et c'est là aussi qu'il nous faut aller pour trouver les éléments définitifs de la Beauté qu'ambitionne Montréal, et à laquelle nous atteindrons sûrement... pour peu qu'on le veuille.

Sylva Clapin

—Celui qui veut une chose en vient à bout; mais la chose la plus difficile dans le monde, c'est de vouloir. (Joseph de MAISTRE).

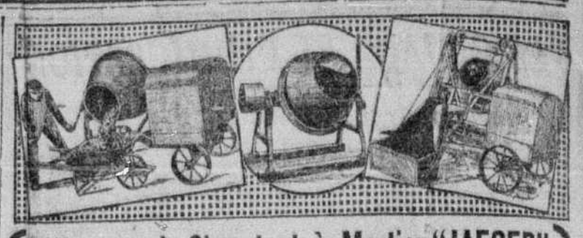

Mélangeur à Ciment et à Mortier "JAEGER"

Toujours en stock une ligne complète.
Le Mélangeur "JAEGER" vous assure:
UN MELANGE PARFAIT, — UN NETTOIEMENT FACILE, — UN VIDAGE COMPLET, — UN FONCTIONNEMENT ECONOMIQUE.
Le Mélangeur "JAEGER" se fabrique en "25" variétés différentes.
Nos prix sont les plus bas et nos conditions de ventes très faciles.

Achetez un mélangeur "Jaeger" et laissez-lui gagner son prix d'achat.

Ecrivez pour catalogue ou venez voir notre stock

BOURNIVAL & CIE, 208-210 Est, rue Notre-Dame, MONTREAL

129-s,n,r,c

TOWER'S FISH BRAND

THE "VARSITY" SLICKER

Le Compagnon des Jours de Pluie

pour

Dames et Messieurs Jeunes Filles et Garçons

TOWER'S FISH BRAND

Le plus populaire imperméable en Amérique.

Beaucoup porté par les étudiants.

TOWER CANADIAN LIMITED
Toronto Vancouver Winnipeg Halifax Montreal

FIEVRE TYPHOIDE

PROTEGEZ-VOUS CONTRE LA FIEVRE TYPHOIDE

Apportez-nous cette annonce avec 25c et l'on vous donnera un douzaine de pastilles qui vous garantiront contre la fièvre typhoïde.

PHARMACIE MONTREAL

Edifice Amherst
534 STE-CATHERINE EST
CHS. DUQUETTE, PHARMACIEN-PROP.
EST 1500

DISTRIBUTION

IL n'y a rien comme le journal pour avoir une distribution parfaite.

Lors même que vous le voudriez, vous ne pouvez pas ne pas le recevoir. Le "journal des familles" est chose si précieuse que les journaux ont établi des systèmes de distribution qui n'ont d'égal pour l'efficacité que leur service d'information.

Le journal atteint ses gens partout où ils se trouvent.

* La publicité dans les journaux quotidiens a beaucoup d'autres avantages; on pourra les connaître et les discuter en s'adressant au gérant de la publicité de la "Presse", Montréal, aux Agences de Publicité, ou aux représentants rémunérés et exclusifs de ce journal national :

Bureau pour l'Ontario et l'Ouest du Canada:
M. S. C. REES, Chambre 213, édifice Metropolitan, Toronto 2. (Adelaide 0959)

Bureaux aux Etats-Unis:
WILLIAM J. MORTON CO., 200 Cinquième Avenue, New-York, (Gram. 5940); Chambre 1370, 410 N. Michigan Ave, édifice Wrigley, Chicago, Ill. (Sup. 2645)

Bureau Européen:
THE CLOUGHER CORPORATION, Ltd., 19-20 Cavendish St., Londres, W.C. 2, Angleterre. (Gerard 0527)

La "Presse" est membre du "BUREAU OF ADVERTISING", A.N.P.A., 270 Ave Madison, New-York; 80 Est, rue Madison, Chicago, Ill.; 465 rue Montgomery, San Francisco, Cal.

La "Presse" est aussi membre de l'Audit Bureau of Circulations, (Chicago)—l'autorité reconnue en matière de circulation. Le tarif d'annonces de la "Presse" est le plus bas par mille copies en circulation de tous les quotidiens canadiens.

Employez les "Teintures Diamond" pour tout vêtement et draperie

Trempez simplement pour teinter, ou faites bouillir pour teindre.

Chaque paquet de 15 cents contient des modes d'emploi si simples que toute femme peut teinter en nuances douces, délicates ou teindre en riches couleurs permanentes: lingerie, soies, rubans, jupes, blouses, robes, manteaux, bas, chandails, draperies, couvertures, tentures, tout! Achetez les "Teintures Diamond"—pas d'autre sorte — et dites à votre pharmacien si le tissu que vous désirez teindre est de la laine ou de la soie, ou si c'est de la toile, du coton ou des tissus mélangés.

WELLS RICHARDSON WINDSOR, ONT.

Ce que chaque femme devrait savoir

Pour quelle raison, la peau de votre visage quelquefois devient-elle irritée ou comme gercée. C'est dû à l'usage constant d'une poudre qui en sèche le tissu.

Pour une peau fine et délicate employez la poudre "KISSPROOF"; elle est à base d'une crème nourrissante pour la peau—elle en fait disparaître le tuisant en même temps qu'elle la nourrit. Comprimée et en poudre.

"Les cuisines Clark vous aideront"

Les Fèves au Lard CLARK

Le régal de jeunes et vieux. Cuisson parfaite, faciles à digérer, nourrissantes, économiques et prêtes à servir. Le choix de sauces: "Tomates," "Chili" ou "Ordinaire."

W. CLARK Limited, Montréal.

4-27

Mères, votre santé doit être au pair

Evans Studio

London, Ont.—"Durant une de mes périodes d'attente je devins si faible et si nerveuse que je ne pouvais plus rien faire, j'avais mal à la tête, je me sentais toujours lourde et je souffrais de l'estomac. On me conseilla de prendre la Prescription Favorite du Dr Pierce; et après avoir commencé à en prendre mon état s'améliora. Je fus soulagée de tous mes malaises, je devins forte et bien portante, mes nerfs se replacèrent, et ma santé se maintint si bien que je pus faire tout mon travail et j'eus un bébé en parfaite santé.

"Je constate aussi que les "Pleasant Pellets" du Dr Pierce tiennent l'estomac, le foie et les intestins en parfait état et ne causent jamais de malaise." — Mme James Campbell, 169 rue Inkerman. (Photo ci-dessus). En vente dans toutes les pharmacies.

Si vous désirez avoir un échantillon de la Prescription Favorite ou des Pleasant Pellets, envoyez 10c au

Dr PIERCE'S LABORATORY Bridgeburg, Ont.

QUATRE GENERATIONS

1. M. Michel Horth, de Paspébc, Co. Bonaventure, 81 ans; M. Jean-Baptiste, 56 ans; 3. M. Edouard, 5 ans; 4. Adalbert, 11 ans.

La figure couvert de gros boutons rouges

Mlle Mable Moor, Blenheim, Ont., écrit: "Il y a quelque temps eus la figure couverte de gros boutons rouges. J'ai essayé divers médes, mais en vain. Enfin une die me conseilla de prendre des

BURDOCK BLOOD BITTERS

et j'en ai pris trois bouteilles. Je ne regretterai jamais le jr où j'ai fait cela car ma figure e entièrement débarrassée de ces utons.

Ma mère a pris des B.B. pour le mal de tête, et elle n'a as eu le moindre symptôme de m de tête depuis longtemps."

Ce précieux remède est r le marché depuis 48 ans, et il'est préparé que par

THE T. MILBURN CO., LIMITED, TORONTO, ON.

CHIPWA purificateur du sang, composé de racines sauvages, remède pour toutes sortes de maladies échantillon 10c. Agents demandés. Remède spécial pour cors, maladies de femmes et catarrhe. Mme A. Royer, 5 rue High, Manchester, N.-H. 203 rue Church, Verdun. 255-s.n. A

RESPIRATION DIFFICILE

Moyen simple, sûr et peu coûteux de dégager la tête, le nez et la gorge.

Le catarrhe nasal est non seulement désagréable et nuisible, mais peut causer des maladies sérieuses. L'inflammation des membranes muqueuses des conduits respiratoires de la tête, du nez et de la gorge peut se propager au point de devenir incurable et de mettre la vie en danger.

Les cigarettes du Dr Blosser sont composées d'herbes, de fleurs et de baies médicinales. Leur vapeur chaude aspirée dans les conduits respiratoires affectés pénétra où les vaporisations, les douches et les pommades n'iront pas, contenant ni tabac, ni cubèbe, étant inoffensives, elles sont employées par les enfants et les adultes.

Si vous souffrez d'affections catarrhales, de catarrhe, asthme, fièvre des foins, irritations bronchiales de rhumes fréquents, procurez-vous chez un pharmacien un commode petit paquet des Cigarettes du Dr Blosser pour en éprouver les agréables et bienfaisants effets. 2-

TRIBUNE LIBRE

LA SOCIETE ET L'AVOCAT

Dans le Droit Civil, la société est le composé des divers individus soumis aux lois de l'Etat. L'Etat gouverne les gens, fait les lois, les sanctionne et fait en sorte que l'ordre, principe de stabilité et de moralité publique, règne le plus possible.

Divers éléments composent une société. Nécessairement il y aura toujours différentes castes dans une société; ces diverses classes, tout en n'ayant pas les mêmes aspirations, doivent s'entr'aider mutuellement, c'est le chainon qui fait l'harmonie et l'union sociale.

L'individu dans la société est un être moral soumis aux lois établies. Dans le domaine public les lois sont uniformes et chacun doit y obéir; sinon c'est la démagogie et c'est le règne animal sur la face de la planète terrestre. Dans le domaine privé, le citoyen est libre; son domicile est inviolable; sa personne est sacrée et nul ne peut s'en emparer sans raison, voilà pourquoi le législateur a statué "l'habeas corpus"; ses biens lui appartiennent et personne ne saurait se les approprier, si ce n'est pour cause d'utilité publique et moyennant récompense raisonnable; en plus il a droit de disposer à sa guise de son avoir, à moins qu'il n'en fasse un usage prohibé et contraire à l'ordre et à la moralité publics. Il peut donner ses biens à qui il veut et il jouit de la liberté illimitée de tester.

L'avocat occupe un rang particulier dans la société. C'est le médecin qui panse et guérit les plaies sociales. C'est le tuteur des miséreux et le curateur des faibles... Son esprit froid et logique vit dans les régions tempérées de la raison et du Droit. Sa science repose sur des principes positifs et il ne saurait transiger. Son esprit doit être indépendant et envisager les choses d'une manière platonique.

La gravité convient à la raison, c'est la faculté maîtresse qui guide le jugement. Les principes sont des bases où s'appuie le bon sens; ce sont des exposés succints qui ne sauraient tergiverser, or la loi repose sur des principes et l'avocat les applique. Le Droit des Gens à Rome et chez nous le Droit Civil embrasse tous les problèmes de la vie privée il touche à tout sans exception, moyennant rétribution. L'avocat est le conseiller de tout le monde et il s'applique à faire connaître, comme dirait Montesquieu, l'Esprit des Lois.

MARCEL GELINAS.

Echos de S.-Jérôme

(Du correspondant de la PRESSE)

S.-Jérôme, 25. — Nous aurons un terme de la Cour de magistrat les 28 et 29 courant. Il sera présidé par le juge Ferdinand Roy, magistrat en chef de la province.

—L'Association Chorale de Saint-Jérôme prépare un programme spécial de musique religieuse dont "Les Sept Paroles du Christ" par Théodore Dubois, qui sera exécuté, jeudi et vendredi saints, un programme pour Pâques et enfin grand concert annuel qui sera donné dans l'Auditorium le 22 mai. On y exécutera "Athalie" de Mendelssohn, avec accompagnement d'un orchestre complet.

—Les soeurs de S.-Anne font préparer des plans pour construire une allonge importante à leur couvent actuel et y installer des cours de l'école normale.

—M. Georges Langlois fait construire une salle de spectacles et utilisera pour cette fin l'ancienne salle de quilles attenant à sa pharmacie. Les plans ont été approuvés par le département des travaux publics et les autorités de la ville de Saint-Jérôme.

A. Papineau Mathieu
C.R., AVOCAT
Le soir Uptown 8971, 180 St-Jacques
70 Drummond Main 2379
56-M.s.n.yw

Une friction de la région douloureuse avec une solution de "Minard's" et d'eau tiède procurera un soulagement immédiat.

On recommande aussi le "Minard's" pour les entorses, contusions et foulures.

62F

LINIMENT TRIOMPHE DE LA DOULEUR MINARD

EN MARGE DE LA STATISTIQUE
BAROMÈTRE de la Civilisation

NOS MINES

(Ecrit spécialement pour la "Presse" par G.-E. MARQUIS)

Le député de l'Abitibi, à la Législature provinciale, déclarait récemment, dans une causerie publique, que l'industrie qui se développera le plus, d'ici vingt-cinq ans, serait celle des mines.

Après avoir décrit les perspectives minières du Nord-Ouest de la province et laissé entrevoir les richesses incommensurables qu'elle recèle, il déclarait que la même formation géologique se poursuit jusqu'au nord du Lac Saint-Jean, dans la région de Chibougamou et qu'avant longtemps l'on verrait, grâce à l'aviation, de nombreux prospecteurs se diriger vers ce nouvel Eldorado.

Une dépêche récente de Londres semble confirmer les prévisions du député de l'Abitibi, puisque, en effet, on annonce que des capitalistes anglais seraient disposés à dépenser, d'ici à cinq ans, dans la province de Québec, au moins $500,000,000, pour exploiter nos richesses naturelles du nord de la province, y compris les minéraux, les essences forestières, les chutes, etc.

D'après le "Rapport Préliminaire de la Production Minérale dans la province de Québec", pour l'année 1926, le chiffre de cette production aurait été de $24,883,464, soit un peu plus que l'année précédente, puisqu'alors cette production avait été de $23,824,912.

C'est en 1920 que la province de Québec atteint le chiffre le plus élevé dans la production minérale, soit $28,392,939, mais ce chiffre élevé était dû à l'inflation des prix payés pour certains minéraux, prix qui sont tombés lorsque la demande elle-même tomba graduellement après la guerre.

Si nous comparons notre production minérale avec celle des autres provinces, nous voyons que Québec occupe le quatrième rang, Ontario venant en tête avec une valeur de $87,722,491; la Colombie-Anglaise ensuite, avec $64,481,869; puis l'Alberta, avec $25,005,718, d'après les derniers chiffres publiés par le Bureau fédéral de la Statistique, soit pour l'année 1925. Mais si le développement des mines de Rouyn répond aux espérances de ceux qui y ont consacré des études et surtout qui se basent sur les fortunes qui ont été réalisées un peu plus à l'ouest, dans Ontario, nous verrons bientôt notre production minérale se doubler et même se tripler, puisque, actuellement, l'on évalue le minérai extrait de la terre et exposé à la surface du sol, dans la région de Rouyn, à environ $75,000,000.

Bientôt, le haut fourneau que l'on érige actuellement à Rouyn commencera ses opérations de raffinage et alors évaluation sera faite, dans les rapports officiels, des minéraux extraits du sol.

L'on estime à $30.00 la tonne, en moyenne, le minérai extrait par la compagnie Noranda, et comme le raffinage et la manutention coûteraient environ un tiers de cette valeur, par tonne, l'on peut se faire une idée des richesses accumulées à l'heure actuelle sur le terrain de cette compagnie.

A la fin de 1927, le haut fourneau, d'une capacité de mille tonnes, aura une production journalière d'environ $30,000, soit $900,000 par mois ou de $10,800,000 par année.

A l'heure actuelle et cela depuis plusieurs années, c'est l'amiante qui a fourni la grosse somme dans notre production minérale.

En 1926, cette production aurait été de $10,105,744, avec un cubage de 294,361 tonnes, ce qui est la plus grosse quantité d'amiante extraite de nos mines des Cantons de l'Est. Ce résultat est en grande partie dû au fait que plusieurs compagnies d'amiante se sont fondues dans une seule et même organisation, sous le nom de "Asbestos Corporation Limited", depuis le 1er janvier 1926.

Le prix de vente de l'amiante, en 1926, a aussi légèrement augmenté, puisqu'il est passé de $32.82 à $36.22 la tonne.

Le dernier numéro de l'"Actualité Economique", (février) organe officiel de l'"Association des Licenciés de l'Ecole des Hautes Etudes Commerciales de Montréal", contient une étude très élaborée sur l'"Industrie de l'Amiante dans la province de Québec", par M. Lucien Ladouceur. Tous ceux qui s'intéressent au développement minier de la province de Québec devraient se faire un devoir de parcourir cette étude, afin de mieux connaître les problèmes qui se rattachent à son plus grand développement.

La province de Québec n'est pas seule à posséder de l'amiante, mais la production des autres pays est tellement minime que nous pouvons en quelque sorte contrôler le marché mondial. En effet, l'auteur de l'article ci-dessus mentionné déclare que "la province de Québec fournit les ⅘ de la production mondiale d'amiante." Cette production équivaut à tout près des ⅔ de notre production minérale entière. Nos mines d'amiante des Cantons de l'Est, de Thetford et de Coleraine, en particulier, sont en exploitation depuis cinquante ans, et la première expédition faite sur le marché anglais remonte à 1878. La presque totalité de notre production d'amiante est expédiée à l'étranger, en matière brute.

En effet, nous n'avons que deux manufactures dans la province: l'une à Lachine et l'autre à Asbestos. Cette dernière a été tout récemment construite.

L'auteur de l'article, dont nous avons parlé il y a un instant, déclare que "la consommation indigène n'absorbant que 1% de notre amiante, on peut dire que nos deux manufactures suffisent amplement à notre consommation."

Il faut donc compter sur les marchés étrangers pour vendre notre amiante, et pour se développer ce marché doit être cultivé, c'est-à-dire qu'il faut créer une demande, et le meilleur moyen de la créer, affirme-t-on, c'est de faire de la publicité.

La publicité a fait des merveilles lorsqu'il s'est agi de lancer mille et un produits sur le marché. Qui n'a remarqué les campagnes publicitaires de certaines compagnies quand celles-ci veulent capter l'attention publique?

Aux Etats-Unis, pays de l'annonce par excellence et des échanges commerciaux considérables, l'on voit des compagnies consacrer jusqu'à des millions pour faire connaître les produits qu'elles veulent écouler. A l'heure actuelle, les Etats-Unis nous achètent les ⅘ de notre amiante. Nos autres clients sont l'Allemagne, l'Angleterre, la Belgique, la France, le Japon, les Pays-Bas, l'Italie et l'Australie, mais encore une fois, l'acheteur de qui nous dépendons et qui est en quelque sorte maître de notre marché, c'est l'Oncle Sam. Qu'il cesse un jour, pour une raison ou pour une autre, d'importer chez lui notre amiante brut, et alors notre production presqu'en totalité nous reste sur les bras, puisque la consommation d'amiante ouvré, chez nous, est presque nulle, étant donné qu'elle n'absorbe que 1% de la production totale.

La conversion de notre amiante en produits ouvrés, sur une plus grande échelle, c'est-à-dire pour les marchés étrangers et particulièrement pour les Etats-Unis, donne naissance à un problème complexe, problème exposé avec beaucoup de clarté par M. Lucien Ladouceur, dans son article.

Le président de la "Asbestos Corporation of Canada", M. W.-G. Ross, résume ce problème en peu de mots: "La barrière tarifaire élevée des Etats-Unis empêche les compagnies manufacturières canadiennes d'y exporter des articles d'amiante manufacturés, et, en autant que l'Europe est concernée, la main-d'oeuvre y est moins dispendieuse et la compétition sud-africaine plus accentuée."

Souhaitons que l'"Actualité Economique" continue à nous fournir d'autres études sur nos ressources naturelles, afin que, de plus en plus, l'élite qui s'occupe, chez nous, de notre développement économique, puisse y trouver des exposés qui aideront à solutionner, le plus tôt possible, les problèmes qui s'y rattachent.

Echos de Grand'Mère

(Du correspondant de la PRESSE)

Grand'Mère, 25. — Le gérant de notre cité, M. J.-A. Bernier, vient d'adresser aux maisons d'éducation de notre ville, une lettre dans laquelle il donne les résultats du récent concours organisé dans le but de trouver une devise pour orner l'écusson de la ville. Il annonce aussi qu'un nouveau concours aura lieu entre les concurrents heureux du premier concours.

Voici le nom des élèves choisis pour concourir de nouveau: académie du Sacré-Coeur: Léo-Paul Savoie, Phillias Villeneuve, Raymond Beauséjour, Roland Ricard, Martial Millette, Wilbrod Chiasson, Guy Ricard, Harold Gandet, Noël Proulx. Couvent des Ursulines: Mlles Aida Ally, Marguerite Maurais, Cécile Marcotte, Colombe Lacroix, Thérèse Dostaler, Laurette Dallaire. Ecole S.-Catherine: Mlles Angélina Saucier et Françoise Beauséjour. Ecole S.-Jean-Baptiste: Mlle Juliette Pratte.

—M. A. Côté a acheté la propriété de M. Edmond Bouchard, rue S.-Jacques.

—Les Chevaliers de Colomb de notre ville ont donné, dimanche soir, dans leurs salles, leur dernière fête de famille de la saison. Cette soirée, organisée par les officiers des Quatrième et Troisième degrés de cet Ordre comportait en outre d'un euchre un fort joli programme musical exécuté par des artistes locaux. La soirée fut présidée conjointement par le grand chevalier M. J.-O. Pelletier et le grand navigateur, du quatrième degré, le notaire J.-H. Desroches. Elle fut organisée par MM. J.-C. Beauséjour, représentant du quatrième degré, André Roy, président du comité des jeux intérieurs, Wilfrid Vanasse, Rodolphe Baril, Nestor Boulard et Georges Boisselle, membres de ce comité. L'orchestre était composé de MM. J.-N. Leclerc, Alex. et Arthur Paquet, Jos. Larue et Frank Larue. Les artistes au programme étaient: Mlles Rachel Lemay, Rolande Lemay, MM. Léo Dugal et J.-P.-Emile Dessureault. Des discours furent prononcés par MM. J.-H. Desroches, J.-O. Pelletier et André Roy.

—Les Chevaliers de Colomb de notre ville ont mis dans leurs salles, les photos agrandies de tous les grands chevaliers de notre conseil depuis sa fondation.

—L'inspecteur sanitaire de la ville, le Dr Béland a confisqué une quantité de viandes impropres à l'usage domestique, lors du dernier marché public tenu en cette ville.

—Mme J.-P. Dutil a reçu, dimanche dernier, à un thé. Parmi les personnes présentes, on remarquait: Mmes J.-A. Nicole, Ernest Roy, J.-A. Bernier, R. Lafontaine, T. Gravel, J.-P.-Emile Dessureault, Nérée Lambert, J.-A. LeBlanc, Zéphirin Lambert, J.-W. Lemay, Etienne Lefebvre, Ant. Fallon, Louis Trépanier, Exaudias Lavallée, Eléazar Dallaire, Alphonse Dallaire, Eugène Caron, Mlles Germaine et Georgette Nicole, Antoinette et Berthe Leduc, Simonne Gravel, O. de Grandmont; Marcel Ricard, Madeleine et Suzanne Trépanier. Les prix aux cartes furent gagnés par Mme J.-A. Bernier et Mlle Germaine Nicole, Mlles Madeleine et Suzanne Trépanier, Germaine Nicole, Marcelle Ricard et Antoinette Leduc servirent le thé.

—Les membres de la Garde d'Honneur ont donné récemment dans la grande salle de l'hôtel de ville, un euchre des mieux réussis. En outre des cartes, il y eut programme de chant et de musique et déclamation par MM. Eugène et Lionel Corriveau, Jean-Chs. Blais, Walter Lamprom, Deus Lord, Eugène Boucher et Willie Lahaie. Les prix furent gagnés par Mme Phillias Lafrenière, Mlle Lucille Maurais, MM. Zéphirin Martin, Léo. Gagnon, Mme Elie Saint-Arneault, M. A. Robert, Mme Jos. Corriveau, M. Wilbrod Dorais, Mlle A. Rheault, Mme Eugène Corriveau et M. Ferdinand Bourbeau.

Feu M. L. Landry

(Du correspondant de la PRESSE)

Maskinongé. — M. Louis Landry, de S.-Joseph de Maskinongé est décédé subitement à l'âge de 74 ans. Il avait été marguillier et conseiller. Il laisse son épouse, née Zélia Massicotte, deux fils, Jérôme et Jean-Louis, six filles, Alice, Berthe, Rachel, Jeannette, Marthe et Angeline, quatre soeurs, les soeurs Marie-Joseph du Sacré-Coeur, du monastère des carmélites, Marie-Joseph du Bon Secours, du monastère du Bon-Pasteur, Félicien et Aurée, des soeurs de la Providence, toutes à Montréal.

Ses funérailles ont eu lieu au milieu d'une grand concours de parents et d'amis à Maskinongé. Le Dr Caron conduisait le deuil. Les porteurs étaient MM. Joseph Beaulieu, Joseph Trudel, Jos. Vanasse, Pierre Lemyre, M. Lafrenière et Gaspard Lafrenière. Le service fut chanté par M. le chanoine Béland, assisté des abbés J. Mongrain et Er. Béland, comme diacre et sous-diacre. La collecte fut faite par MM. Pierre Dalcourt et Joseph Paquin.

Dans l'assistance, on remarquait les deux soeurs du défunt, religieuses de la Providence, sa belle-soeur, soeur Clément, d'Alexandrie, des soeurs des Saints-Noms de Jésus et de Marie, accompagnées de soeur Julienne du S.-Sacrement, les élèves du pensionnat et de l'externat accompagnés des religieuses, ses beaux-frères et belles-soeurs, MM. et Mmes O. Massicotte, de Montréal; H. Jacob, de Trois-Rivières; Mme A. Massicotte, du Manitoba; Mme veuve N. Massicotte, de Maskinongé, ses neveux et nièces, Adrien et Marie-Anna De l'Eglise, de Montréal; M. et Mme H. Dumontiers, et leurs enfants, Fortunat et Paul, Adrien, Thérèse, Marguerite et Anna, de S.-Barthélémy; ses cousins et cousines, M. et Mme Irénée Lambert, Mlle Anna DeSerres, M. et Mme Lorenzo De Serres, M. et Mme Joseph DeSerres, etc. Offrandes de messes: les familles De l'Eglise et Bertrand, les amis de Jérôme Landry, la famille Jacob, de Trois-Rivières.

Bouquets spirituels: les religieuses du Bon Pasteur, de Montréal; les religieuses et les élèves du pensionnat, les élèves de l'école dirigés par les religieuses, Mme Alfred Massicotte, Mme veuve Nap. Massicotte, Mlles Alice et Josette Leblanc, les familles Edouard Boisvert, H. Jacob, H. Dumontier, Pierre Lemyre, Edouard Paquin, J.-R. Bernier, Mlles Anna DeSerres, Marie et Cécile Dugas, Marcelle Leblanc, Mme veuve Nap. Massicotte.

HENRY MORGAN & CO. LIMITED

Lundi, une Vente de Blouses

B — Blouse longue en celanese blanc, encolure Vionnet, manchettes ouvertes. Tailles 34 à 38 seulement.

6.95

A—Blouse en celanese blanc, collet à la garçonne, manchettes doubles, empiècement en arrière. Tailles 34 à 44 . . **6.95**

C—Blouses genre veston, encolure en V et manchettes doubles, deux poches, ourlet uni. Tailles 34 à 44. . **6.95**

200 Blouses Blanches en Celanese

6.95

(Le splendide nouveau tissu de soie qui se lave si bien)

Trois modèles ici illustrés et décrits donnent une idée des différentes variétés qu'on trouvera à cette grande vente, mais ce n'est qu'une visite personnelle qui vous fera voir la belle qualité et les élégants modèles de ces blouses supérieures qui seront très en demande pour porter avec le costume de printemps et avec la jupe. *Prix régulier 12.00.*

LUNDI **6.95**

—Deuxième étage.

Lundi, 500 verges d'

ETOFFES CREME

54 pouces de large **2.65** *Prix rég. 4.00 la verge*

Serge et Faille Françaises de Couleur Crème

Avec la venue d'une température plus douce les étoffes crème pour robes, vêtements de sport, manteaux, et pour vêtements d'enfants, jouent un rôle important dans la couture à domicile.

Cette vente d'étoffes pure laine légères arrive donc en temps opportun. Remarquez la belle largeur—54 pouces—et l'économie rondelette que vous pouvez faire, car le prix d'origine était de 4.00 la verge.

Lundi — **2.65** la verge

—Rez-de-chaussée.

DEUX BEAUX NOUVEAUX TISSUS DE SOIE

Georgette Satin—5.00 la verge

La dernière création — un georgette satin! Un tissu qui se drape à merveille, dans toutes les nuances en vogue—ivoire, jonquille, rose thé, orchidée, moisson, marine, noir, sang de lapin, gris mouette, rose cèdre, hydrangée, vert palmetto, brun marsala. 40 pouces de large.

Crêpe arc-en-ciel—4.50 la verge

Ce crêpe quadrillé aux couleurs de l'arc-en-ciel est très joli dans ses nouveau dessins et couleurs de fond: bleu marine, vert Nil, toscan, vieux rose, porcelaine. L'effet quadrillé est exécuté dans d'habiles combinaisons de couleurs—le tout formant un nouveau patron rare. 38 pouces de large.

2000 verges de Voiles Anglais Imprimés—.75

70 dessins différents au choix, et toutes les couleurs pâles, médium et foncées. 38 pouces de large.

—Rez-de-chaussée.

Vos Fourrures sont en Sûreté chez nous

Pas d'ennuis avec les mites—pas de crainte du feu ni du vol. Vos vêtements de fourrure ou garnis de fourrure à l'abri de tout accident. Il vous en coûtera très peu—seulement 3% de votre propre évaluation raisonnable.

Service d'emmagasinage des fourrures à froid.

Appelez Plateau 6261

D'où vient la douleur?

Les supplices du **rhumatisme** et de la **goutte** sont causés principalement par les poisons qui s'attacent au système dans les désordes de l'estomac, des rognons et des intestins.

Vous ne pouvez pas enlever ces douleurs **en les frottant;** vous devez vous débarrasser des poisons internes. Rien n'égale **Sal Lithofos** pour éliminer ces germes de maladie et vous redonner de la vitalité.

Ce breuvage—laxatif et pétillant, au goût délectable—vous apporte de la vigueur et de la vie. Faites-en l'essai.

Sal Lithofos

Chez votre pharmacien—en trois grandeurs

AVERTISSEMENT! ATTENTION AUX CONTREFAÇONS! Si on vous offre une pastille comme étant de l' "ASPIRINE" et si elle ne porte pas étampée la "Croix Bayer" — refusez-la avec indignation — ce n'est pas du tout de l' "ASPIRINE". Il n'y a qu'une véritable pastille "ASPIRINE". Elle n'a jamais été améliorée. Elle est identifiée par la "Croix Bayer", a été prescrite par les médecins depuis plus de 26 ans, et reconnue sûre par des millions contre

Rhumes	Mal de tête	Névrite	Lumbago
Douleurs	Névralgie	Mal de dents	Rhumatisme

N'AFFECTE PAS LE COEUR

Sûre — N'acceptez que le paquet "Bayer" qui contient le mode d'emploi correct.

Boîtes commodes de "Bayer" de 12 pastilles, aussi bouteilles de 24 et 100 — chez les pharmaciens.

Aspirine est la marque de fabrique (enregistrée au Canada) de la manufacture Bayer de Monoaceticacidester de Salicylicacid (Acetyl Salicylic Acid, "A.S.A.") Bien qu'il soit bien connu qu'Aspirine signifie manufacture Bayer, afin de protéger le public contre les imitations, les Pastilles de la compagnie Bayer portent étampée la marque de fabrique générale la "Croix Bayer".

PAGE DES ENFANTS

REGLE DU JEU DU CHEMIN PERDU

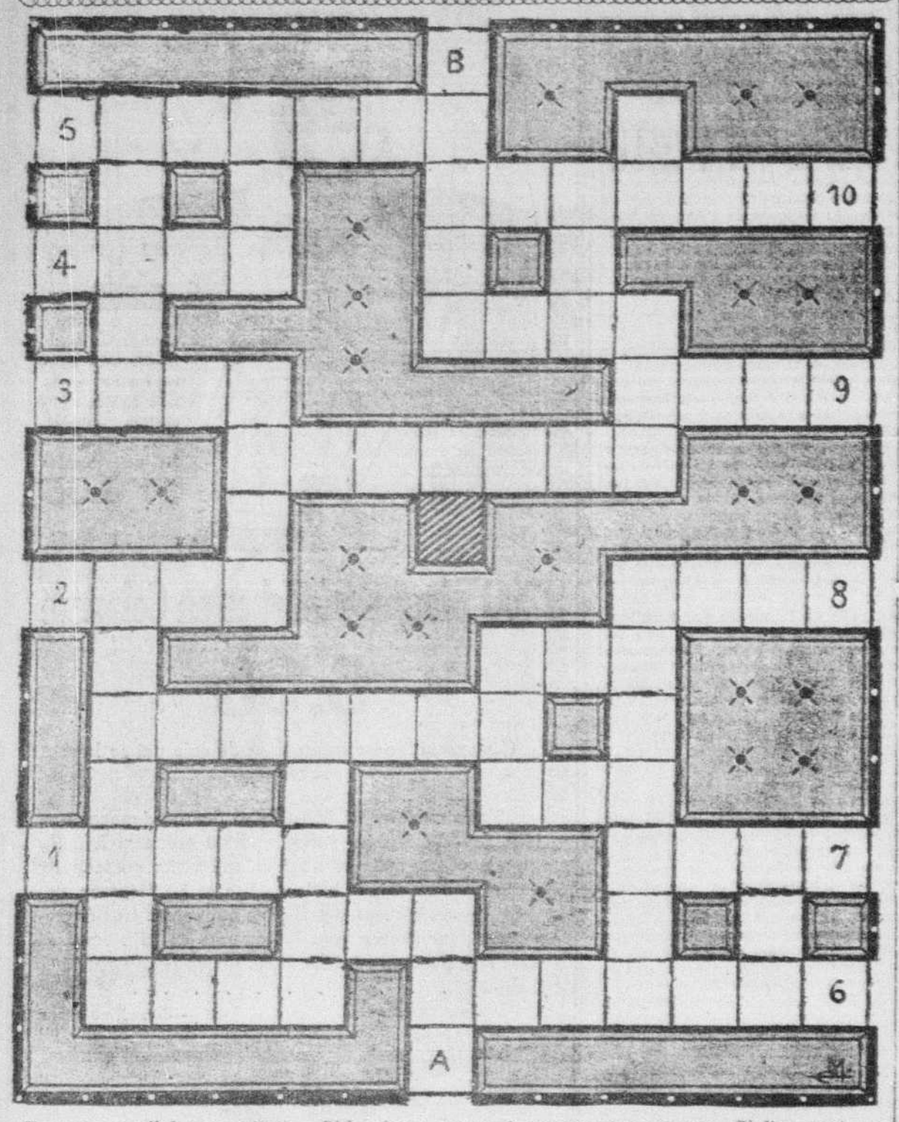

Pour gagner il faut, partant de la case A, arriver à la case B. Il peut y avoir, 1, 2, 3, 4, 5 joueurs ayant chacun un pion bien reconnaissable. Les pions avancent d'autant de cases qu'un dé jeté annonce de points. Lorsqu'un pion arrive à un carrefour quelconque, il a devant lui des routes dirigées de divers côtés, elles peuvent se trouver: premier cas, en face et à droite de la direction d'où vient le pion; deuxième cas, en face, et à gauche; troisième cas en face, à gauche et à droite; quatrième cas, à droite et à gauche.

Si le pion a encore à ce moment une ou plusieurs cases à parcourir, et si son coup de dé a amené 2, 4 ou 6, ce pion va à droite dans le premier cas, en face dans le deuxième cas, à droite dans les troisième et quatrième cas. Si le dernier coup de dé a amené 1, 3 ou 5, le pion va en face dans le premier cas, à gauche dans le deuxième cas, à gauche dans les troisième et quatrième cas.

On peut être obligé de sortir par une des cases 1, 2, 3, 4, 5, 6, 7, 8, 9, 10, et même par la case A. En ce dernier cas on recommence. Si l'on sort par les cases 1 ou 6, on rentre par A. Si l'on sort par 2, on rentre par 6. Si l'on sort par 7 on rentre par 1. Si l'on sort par 3, on rentre par 9. Si l'on sort par 8, on rentre par 4. Si l'on sort par 4 ou par 9 on rentre par 3. Si l'on sort par 10, on rentre par 5; et si l'on sort par 5 on rentre par 10. Un pion qui pénètre dans une case en cul-de-sac (ou sans issue) y reste et attend pour en sortir que les autres aient joué chacun deux fois. Si c'est dans celle garnie de gros traits noirs, il y reste: il a perdu.

LA TORTUE EQUILIBRISTE

Prenez une tortue... Non, fabriquez-la vous-mêmes. Voici un modèle que vous calquerez et décalquerez sur un morceau de carton un peu fort. Ne le prenez pas trop épais, cependant, car il faut pouvoir le découper (Fig. 1). Coloriez la bête.

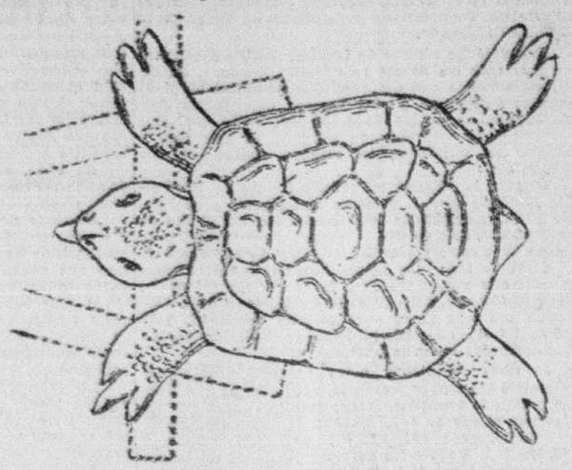

Fig. 1—La tortue, telle qu'elle doit être décalquée et collée sur un carton.

Préparez ensuite trois tiges en carton, deux plus grandes et pareilles, une plus petite (fig. 2) fixer les deux mèches aux deux tiers de leur longueur avec un fil de fer léger et garnissez les extrémités les plus courtes de papier d'étain — plusieurs épaisseurs d'un poids égal de chaque côté.

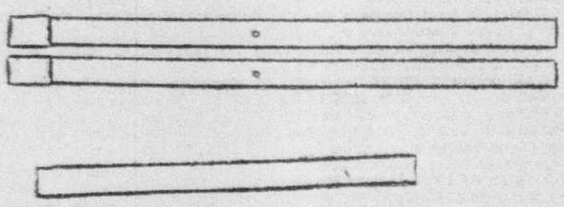

Fig. II.—Voici les trois tiges de carton, les deux grandes et la petite.

Ouvrez ce petit chevalet de carton, mettez-le sous les pattes de devant de la tortue et passez entre elles, par dessus la tête de la tortue et par dessus les pattes la petite tige de carton déjà préparée. (Fig. 3.)

Posez maintenant la tête de la tortue sur la pointe d'un crayon ou de tout autre objet effilé, cherchez l'équilibre, vous devez le trouver. Imprimez alors un mouvement de rotation assez rapide à votre appareil et la tortue fera concurrence aux derviches tourneurs. Vous amuserez beaucoup votre entourage avec ce jouet peu coûteux.

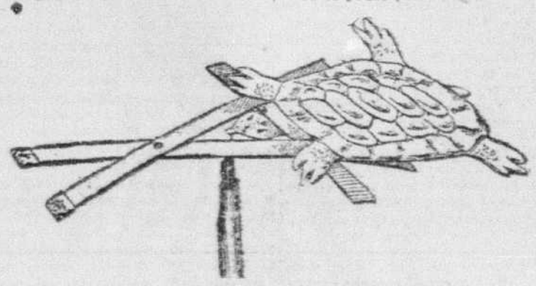

Fig. III.—La tortue équilibriste, montée et fonctionnant pour l'amusement de nos jeunes lecteurs.

REGLE DU JEU DE SIGNAUX OUVERTS OU FERMES

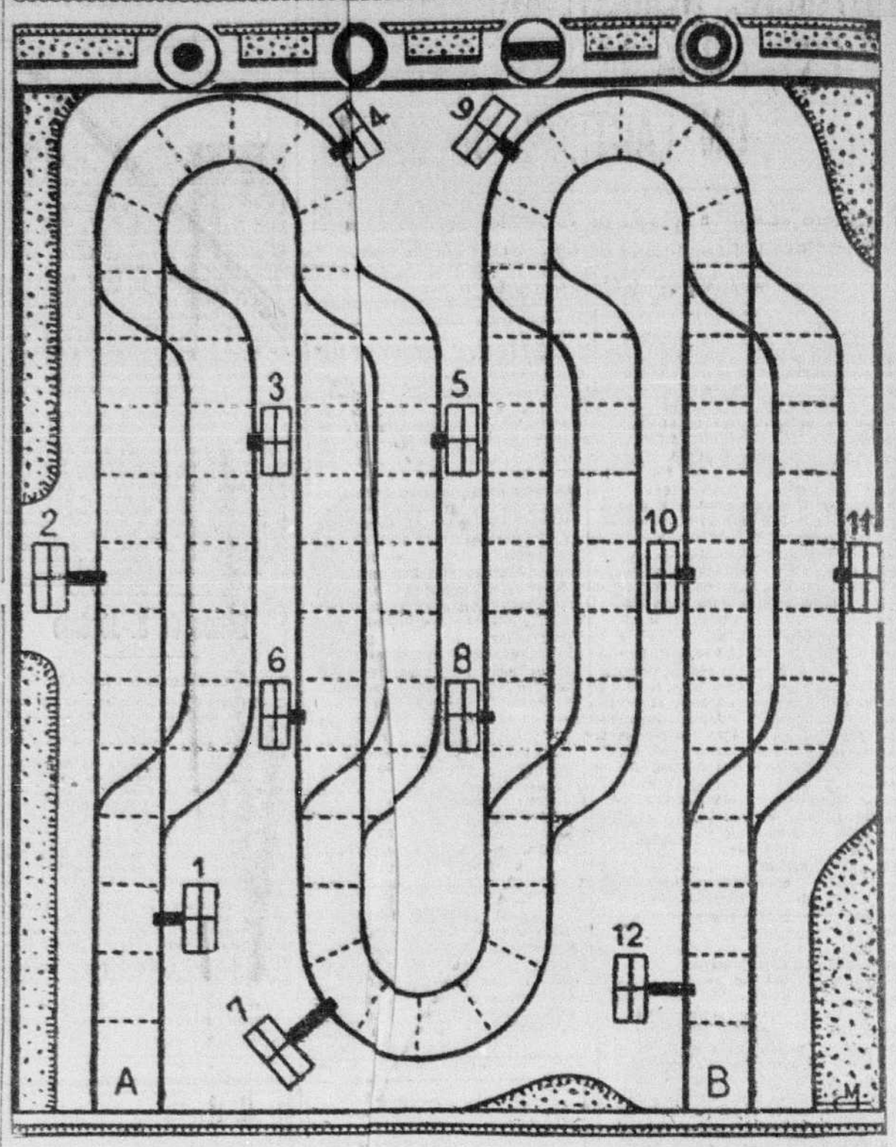

Trois concurrents prennent part à ce jeu. Ils ont chacun un pion bien reconnaissable auquel ils feront parcourir la voie qui va de A en B. Le premier arrivé à B est le gagnant.

Chaque joueur fait, à tour de rôle, la double opération suivante: il tire d'abord un numéro au sort dans un tas de 12 cartons numérotés de 1 à 12. Selon le numéro obtenu, il place sur le signal d'arrêt rectangulaire portant le même numéro un petit pion rouge. Le signal est donc fermé. Le joueur jette ensuite un dé, et, à partir de A, avance d'autant de cases qu'il a obtenu de points. Aux embranchements, il suit la voie droit devant lui s'il a obtenu au dé 1, 3 ou 5; il suit la voie courbe si le dé a amené 2, 4 ou 6. De plus, il ne doit pas dépasser le signal que le tirage au sort a fermé. Il ne ouvrira son signal fermé qu'à son prochain tour de jouer en enfermant un autre, à moins évidemment que le tirage au sort ne ferme encore le sien.

Le deuxième joueur, à son tour fait absolument comme le premier; et le troisième joueur, à son tour, fait de même. Il y a donc toujours au plus 3 signaux fermés. C'est dans ces amusantes complications que la partie se poursuit. Derrière le groupe des 3 pions en marche, l'ouverture et la fermeture des signaux est sans effet. On ne place donc rien sur ces signaux dépassés. Il en est de même très en avant du premier des pions en marche. Nul joueur ne doit dépasser un signal momentanément fermé. Il ne continue pas son coup en ce cas et s'arrête sur la case placée à hauteur du signal fermé.

Nul joueur de même ne dépassera un pion placé devant lui sur une même voie. Dans ce cas, comme dans celui ci-dessus, il ne continue pas son coup. Les pions ne se dépassent que dans le cas où le sort en a aiguillé un sur la voie d'à côté.

DESSIN A PLIER

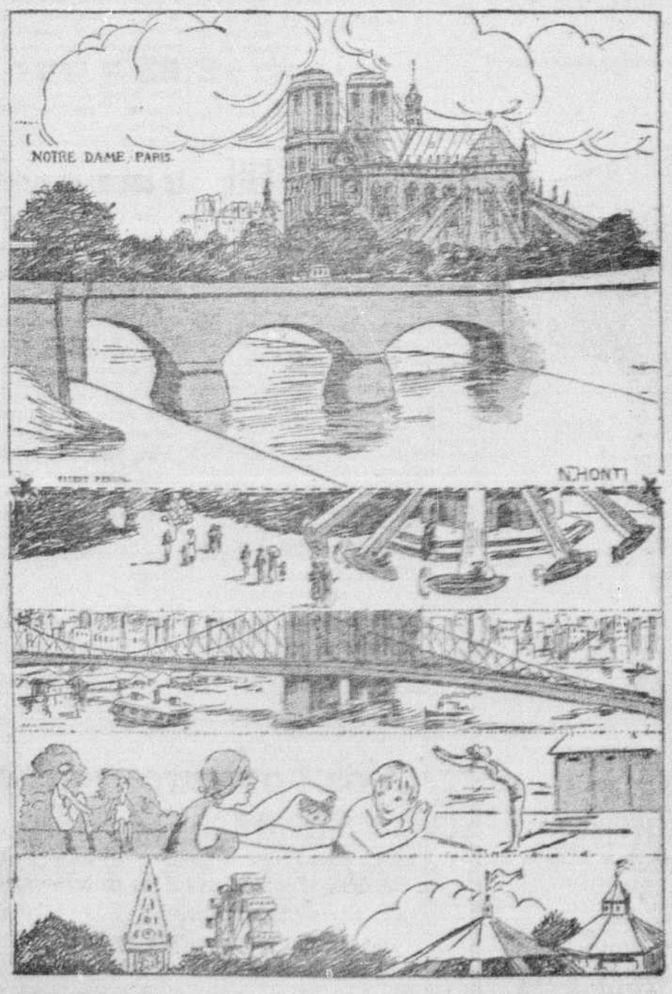

Découper le dessin en suivant la ligne noire, tout autour, puis plier en deux au point marqué X. Le pliage de bas en haut s'effectue le premier, en suivant la première ligne finement pointillée, puis la seconde.

Pour le pliage de haut en bas, on suit la première demi-ligne pointillée, puis la seconde, puis on déplie de nouveau pour faire rejoindre la section du haut et celle du bas. A chaque pliage l'aspect du dessin change complètement.

INTERESSANT REBUS

Trouver une phrase. — (Solution lundi)

LA DANSE DES OMBRES

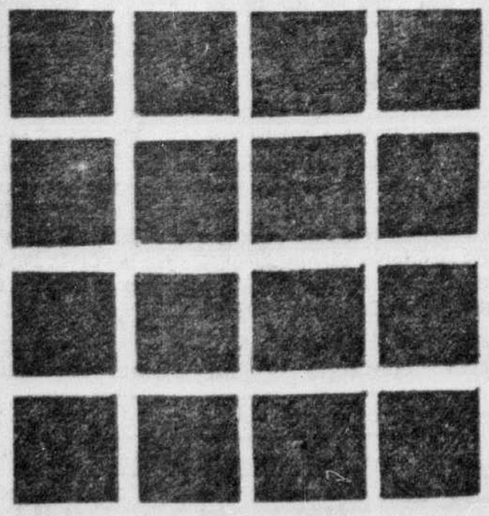

Regardez attentivement cette figure, pendant une minute. Que voyez-vous?

Entre chaque croisement des bandes blanches, il vous semble apercevoir des taches mal limitées et, si vous voulez arrêter votre regard sur une de ces taches, elle fuit et se reporte à un autre croisement. Ses voisines en font autant et cela produit un vertigineux quadrille.

Cependant il n'y a sur notre dessin que seize carrés noirs exactement disposés. Ce sont nos yeux qui créent la danse et les danseurs!

BASCULE AQUATIQUE

Deux singes qui s'ennuyaient cherchaient à se distraire... L'un d'eux avait trouvé une planche et se demandait comment l'utiliser... "Tu vas voir", fit l'autre en lui prenant la planche des mains... Auprès des singes une tortue de mer sommeillait... Alors, sur le dos de celle-ci, ils posèrent la planche... Ils s'installèrent ensuite à chaque extrémité... un jeu de bascule s'organisa lequel jeu finit par réveiller la tortue qui, tout doucement s'achemina vers le rivage... Entrée dans l'eau, d'un effort, la tortue fit basculer la planche... les singes tombèrent à l'eau... Ils ne se noyèrent pas, car la planche en surnageant leur permit de reprendre place sur elle... ce qui fait qu'en cette circonstance, cette planche fut positivement leur planche de salut.

LA JEUNE DISTRAITE

"Antoinette, dit Mme Durand à sa jeune bonne, prends ce panier rempli d'oeufs frais par l'anse, et va le porter à Mme Collas à qui je les ai promis. Surtout ne t'amuse pas en route!" Dès qu'elle fut dans la rue, Antoinette mit le panier en équilibre sur sa tête afin de pouvoir achevé sur son illustré la lecture de l'histoire intéressante qu'elle avait commencée. Elle était si bien plougée dans sa lecture qu'elle ne vit pas venir deux ouvriers portant sur les épaules une barre de fer. En passant près d'elle l'extrémité de la barre s'introduisit dans l'anse du panier que les ouvriers emportèrent. Antoinette, sa lecture finie, voulut reprendre son panier, et constatant la disparition, elle s'écria: "Ah! mon Dieu! Qu'est-il devenu? Je n'y comprends rien..." Et toute penaude, elle revint chez sa patronne qui la gronda sévèrement et lui dit: "Je retiendrai oeufs et panier sur tes gages. Ça t'apprendra à faire attention!"

TOTOR ET MALIN

Totor a chipé des cerises chez la mère Antoine. Surpris il n'a eu que le temps de sauter en bas du cerisier et de se sauver, des souliers à la main, mais la mère Antoine a sifflé son chien, un bouledogue pas commode et Totor n'en mène pas large. Totor a une idée lumineuse: il s'arrête à un tournant de mur, remonte vivement son chandail par-dessus sa tête, chausse une botine dans chacune de ses mains et se retournant bravement vers ses poursuivants qui arrivent, il se met à faire des bonds de cabri en gesticulant comme un diable. A sa vue le bouledogue intimidé fait prudemment demi-tour et se sauve à toute vitesse; et la mère Antoine effrayée fait la même chose que lui.

LE PANIER DE POMMES

La mère Jacqueline est une paysanne qui prend volontiers ce qui ne lui appartient pas. L'autre jour, accroupie devant une palissade, elle cherchait à attraper des oeufs en allongeant le bras, par l'ouverture d'un poulailler, lorsque M. Grobonnet la surprit: "Ah! mère Jacqueline, ce n'est pas honnête ce que vous faites là. Ces oeufs appartiennent à votre voisin, ne l'oubliez pas—Mais, M. Grobonnet, je n'ai rien pris, je n'ai pas pu, j'ai le bras trop court.—C'est possible, répond le bonhomme, mais vous en aviez l'intention. Or, l'intention est réputée pour le fait; c'est comme si vous les aviez volés!" Et M. Grobonnet s'éloigne, laissant la mère Jacqueline interdite. "Quel drôle de raisonnement! Je me demande s'il n'a pas voulu se moquer de moi!" Quelques jours après, la bonne femme s'en allait au marché en tenant sur son bras un grand panier rempli de pommes. Passant devant la propriété de M. Grobonnet, elle entend appeler: "Hé! mère Jacqueline, pas si vite. Vous avez des pommes à vendre?—Oui, m'sieu.— Je vous achète le tout. Alors la paysanne reçoit la somme qu'elle demande du stock, puis elle met le panier entre les mains de l'acheteur. Or les barreaux de la grille n'étaient pas suffisamment écartés pour laisser passer le panier. "Mais prenez-le donc, M. Grobonnet. — Vous voyez bien que je ne peux pas." Alors, la marchande reprend son panier et s'en va. "Mais qu'est-ce que vous faites, mère Jacqueline, vous filez avec les pommes qui m'appartiennent?—Dites donc, M. Grobonnet, vous avez eu l'intention de les prendre, n'est-ce pas, or, l'intention est réputée pour le fait, c'est vous qui l'avez dit. Donc, c'est comme si vous les teniez. Au revoir et merci!"

DESSIN A TERMINER

Complétez ce dessin en traçant une ligne allant du chiffre 1 à 2, ainsi de suite jusqu'au dernier. Vous pouvez alors colorier aux crayons de couleurs ou à l'aquarelle.

Page des Femmes

L'HYGIENE ALIMENTAIRE EST, POUR LES ENFANTS, UN FACTEUR DE SANTE

Une mère attentive se doit de surveiller de très près la diète des petits, surtout de ceux qui grandissent.

VIANDE ET POISSON

A partir de deux ans, l'alimentation de l'enfant comprend des aliments variés, c'est-à-dire la plupart de ceux qui figurent dans le régime de l'adulte : les farines, qui servent à préparer les potages et entremets ; la viande, le poisson, les oeufs, la pomme de terre, le riz et les pâtes ; les légumes secs et verts, les fruits ; les fromages, le beurre, le chocolat. Quant au lait, il ne doit plus figurer qu'en potage ou pris en guise de goûter dans la journée. Il y a lieu de défendre certains aliments et certains apprêts.

Sont interdits : les conserves de viande et de poisson (sauf les sardines), les pâtés, le foie gras, le gibier ; les poissons gras, indigestes tels que l'anguille, le thon, le saumon, le maquereau ; les moules, écrevisses et coquillages ; parmi les légumes et végétaux en général, les choux, les choux de Bruxelles, les champignons, les truffes. Parmi les pâtisseries, doivent être plus ou moins complètement interdits les gâteaux à la crème (choux à la crème, Saint-Honoré, éclairs, etc...), les babas au rhum, les gâteaux feuilletés et même les tartes achetées chez le pâtissier ; car il faut toujours se méfier de la qualité de la crème, de celle des ingrédients qui entrent dans la composition des gâteaux ; les petits fours sont indigestes, de même que les bonbons fondants. D'ailleurs on ne permettra les bonbons en général qu'avec beaucoup de réserve, de même les fruits confits.

D'une façon générale les épices, les sauces doivent être proscrites ; donc pas de potages relevés, de hors d'oeuvre, de sauce mayonnaise, au vin de madère, de moutarde, etc. Les fritures, les graisses (sauf le beurre) ne doivent entrer qu'avec modération dans l'alimentation ; il faut donc préférer la purée de pommes de terre aux pommes de terre frites, aux pommes de terre en ragoût.

Les bouillies, les panades passées, les potages aux légumes passés, au bouillon additionné de riz, de pâtes, d'un jaune d'oeuf sont les potages utilisés.

En ce qui concerne les viandes, il faut préférer les viandes rôties, grillées ou cuites à l'étuvée aux viandes bouillies, de mastication et de digestion difficiles, aux viandes en ragoût.

Quant aux poissons, ils seront donnés frits (enlever l'enveloppe frite) ou bouillis, avec quelques gouttes de jus de citron, ou bien encore avec une sauce mousseline, de préférence à la vinaigrette.

Les oeufs seront le plus souvent présentés à l'enfant sous forme d'oeufs à la coque, d'oeufs sur le plat, d'oeufs brouillés, d'omelettes soufflées, de crèmes cuites au four, de préférence aux oeufs durs, aux oeufs au beurre noir, aux oeufs farcis, etc.

La pomme de terre tient dans l'alimentation de l'enfant, comme dans celle de l'adulte, une place importante. Ainsi qu'il a été indiqué plus haut, les pommes de terre frites et en ragoût sont particulièrement indigestes, et mieux vaut servir cuites au four ou bouillies, avec addition de beurre sur l'assiette ; ou bien en purée ; à l'anglaise ; à la crème. Quant au riz, aux pâtés, il n'y a aucun inconvénient à en relever le goût avec la tomate employée avec discrétion.

Les carottes, les navets, les salsifis sont de digestion plutôt difficile ; on peut cependant faire figurer dans l'alimentation les carottes coupées en morceaux menus, les accommodées à la crème.

Les choux, les choux rouges, le cresson (les légumes à essence en général) sont également indigestes et ne doivent figurer que rarement dans l'alimentation des enfants. On donnera la préférence aux salades cuites : laitue, chicorée, épinard, etc... qu'il est utile de passer au tamis.

Les légumes secs ou légumineuses, tels que lentilles, pois, haricots, châtaignes sont des aliments de haute valeur nutritive, mais de digestion assez laborieuse, quand ils ne sont pas réduits en purée.

On donnera la préférence aux fromages blancs ou aux fromages cuits comme le gruyère, le Port Salut, sur les fromages fermentés (Brie, Camembert, etc.).

Les enfants dont l'estomac et l'intestin sont en bon état peuvent indifféremment prendre les fruits cuits ou crus ; on aura soin de les obliger à peler les fruits tels que les pêches, les pommes, les poires ; à laver ceux dont on ne peut enlever l'enveloppe, comme les cerises, les prunes, le raisin. Les fruits en compote, les marmelades seront exclusivement permis aux enfants prédisposés à l'entérite, tandis que les fruits crus, pris le matin à jeun, seront utiles à ceux qui sont sujets à la constipation.

Il suffit souvent d'une orange ou d'une pomme ou de quelques grappes de raisin prises au réveil pour favoriser l'évacuation de l'intestin. La banane est un excellent fruit, de haute valeur alimentaire et de digestion facile.

En général les fruits frais sont préférables aux confitures trop sucrées préparées avec du glucose. Les gelées, de bonne qualité, conviennent mieux que les confitures.

Les entremets les plus recommandables sont les crèmes au four, les soufflés à la vanille ou au chocolat, les oeufs à la neige, les meringues, les gâteaux de riz ou de semoule avec accompagnement de sauce au sirop ou de confiture ; les tartes faites à la maison, les gâteaux de Savoie, etc.

Il serait superflu de passer en revue tous les aliments et tous les apprêts ; l'aperçu succinct, mais suffisant, qui précède, a surtout pour but de montrer que l'alimentation des enfants doit se composer d'aliments simples, variés préparés au naturel et bien divisés pour remédier aux inconvénients d'une mastication insuffisante. Beaucoup d'enfants sont friands de moutarde, de raifort râpé, etc. : ils voient leurs parents user de ces assaisonnements, les imitent et ne tardent pas à en abuser, ce qui les expose à des troubles gastro-intestinaux fréquents.

A partir de quatre ans environ, l'eau, aux repas, peut être additionnée de vin. L'eau rougie est préférable à la bière que les enfants ont tendance à boire en quantité immodérée et qui est parfois presque aussi riche en alcool que le vin pur. Quelques-uns, d'estomac délicat, se trouvent bien de l'usage de l'extrait de malt coupé d'eau.

Le jersey de laine sera-t-il le rival de l'élégant kasha

Un peu moins cher que le kasha et singulièrement pratique, le jersey de laine est précieux pour les petites robes d'usage courant. Il est facile d'en relever le degré d'élégance par l'adjonction d'un gilet en crêpe Georgette, comme celui qui garnit le haut d'une robette en jersey rose. Le jersey, entre autres avantages, a celui d'être solide et de se nettoyer sans difficulté.

On l'emploie d'ailleurs énormément cette année pour les robes de grandes personnes et de jeunes filles. Des incrustations de même tissu, en ton beige, brodé de soutache marine, l'éclairent de manière originale; la même broderie de soutache borde les poignets et le col rabattu beige. Cette robe serait également charmante en vert foncé, brun ou bordeaux.

NARCISSE

Ce chic costume, au nom printanier est en kasha gris. La jupe est droite, arrondie en avant, comme la jaquette courte. Un gilet de kasha blanc complète l'ensemble.

Le petit chapeau de feutre conserve sa vogue entière

De saison en saison, le port des petits chapeaux les révèle pratiques et charmants, aussi bien pour l'usage journalier que pour la toilette habillée. Ce seront encore, ce printemps, des formes étroites et bien emboîtantes, aux bords minuscules, qui nous coifferont avec l'aisance caractéristique des modes actuelles.

Si réduite que soit leur surface, l'ingéniosité des modistes en diversifie l'aspect à l'infini, tant par la variété de leurs matériaux que par celle des mouvements imprimés aux calottes. Les unes sont en forme de casque, avec des renforcements de-ci, de-là, qui animent leur physionomie; les autres gardent le classique ovale des petites cloches. On en fait dont le sommet arrondi s'incline à la manière d'un béret et de très hautes que l'on drape: des broches de prix retiennent leurs plis savants.

Retraite fermée

Une retraite fermée sera prêchée pour les jeunes filles, du 9 au 13 avril prochain, la Villa Saint-Joseph, 4122, avenue DeLorimier, tél. Amherst 2944. Celles qui désirent y prendre part peuvent donner leur nom dès maintenant. Elles devront apporter avec elles une imitation de Jésus-Christ, un voile pour la chapelle et leur nécessaire de toilette.

BERET ET ECHARPE

Le bérêt de même tissu que le costume ou le manteau est très en faveur. Celui-ci est en homespun rouille et velours brun. Une écharpe dans les mêmes tons égaie ce joli ensemble.

La beauté des gants printaniers

En chevreau ou en soie, ils sont tous délicatement brodés.

NUANCES NOUVELLES

Une chanson célèbre nous a appris que les mains de femmes étaient des bijoux. Or, les bijoux ne sauraient se passer d'un écrin. L'écrin d'une main de femme, c'est le gant, et l'on nous invite, en ce moment, à étudier de près la psychologie spéciale de cet élément essentiel de l'élégance féminine.

Les mains de femmes, depuis quelques années, ont un peu dérouté le lyrisme des poètes. Le candide Mayol avait décrit avec attendrissement leurs gestes préférés, tous plus touchants les uns que les autres. Les mains de femmes bercent les chérubins, caressent le front pensif de l'époux accablé, essuient les larmes et pansent les blessures. Mais, de nos jours, elles ne se contentent pas de ces rôles traditionnels. Les mains de femmes se durcissent au contact de l'aviron, du guidon de bicyclette, de la raquette de tennis, du club de golf, du volant ou de la manivelle de l'auto et jonglent avec le fume-cigarette. Mais, malgré leur tendance caractéristique à se viriliser, elles n'ont point perdu la coquetterie du gant. Bien plus, obéissant à une loi mystérieuse d'équilibre, elles apportent depuis quelque temps tous leurs soins à développer dans le sens du raffinement la technique de cette partie de leur toilette.

Car il ne faut pas croire aveuglément à la passion des femmes d'aujourd'hui pour la simplicité et la sobriété des lignes et des couleurs. Sans doute, les conditions actuelles de la civilisation leur interdisent les robes à paniers et les coiffures compliquées. Mais si la nécessité les condamne au costume tailleur, elles s'efforçent d'en égayer la sévérité par toutes sortes de subterfuges. On enfonce une petite cloche toute simple sur des cheveux coupés courts, mais on se rattrape sur des détails accessoires: sur la chaussure, qui est devenue une mosaïque savante de peaux colorées, tressées, ouvragées, découpées, brodées, avec des boucles, des agrafes, des initiales, des monagrammes, des jeux de fines courroies et des brides entrecroisées, des talons orfévris enrichis de métaux précieux; sur la pochette de soie aux teintes vives et aux dessins hardis; sur l'écharpe qui a l'éclat lumineux d'un vitrail et, enfin, sur le gant.

* * *

L'Exposition des Arts décoratifs a mis en lumière l'extraordinaire développement qu'a pris l'ornementation dans le domaine de la ganterie. Les professionnels de cette industrie en sont eux-mêmes tout étonnés. Il y a cinq ans à peine, le gant était encore soumis à une discipline classique extrêmement stricte. On se contentait de modifier très discrètement la largeur de ses trois baguettes et le nombre de ses boutons, et, soudain, l'on vit naître, ou plutôt renaître, la manchette mousquetaire et le crispin. Et ce fut la floraison immédiate des innombrables variétés du gant "à décor".

On peut voir dans cette mode un effet de la réaction qui s'établit chez les gens bien élevés, contre la crise de vulgarité et de laisser aller qui, au lendemain de la guerre, fit abandonner, un certain temps, le vêtement de la main. Trop de femmes avaient renoncé à cette protection traditionnelle et avaient libéré leurs doigts d'un esclavage qui leur pesait. Les arbitres des élégances et, peut-être bien aussi, les grands industriels de la ganterie menèrent une telle campagne contre les mains nues que la propagande dépassa son but. Un gant digne de ce nom est, aujourd'hui, composé comme une reliure d'art, bordé, rebrodé, orné de points de chainette, frangé, pyrogravé, "batiké", perlé, rehaussé d'ornements de métal, clouté d'acier, enrichi de plissés, de froncés, de soutaches, de lamelles, de fleurs, d'insectes, d'écailles, de bourrelets, de festons, de figures cubistes et d'arabesques de tous les styles. La secrète préoccupation de la femme moderne est donc bien de conserver dans sa toilette une petite zone où elle ait le droit de sacrifier à l'originalité, à la préciosité et au raffinement artistique.

La vogue du gant semble assurée assez solidement dans la société actuelle. Mais, oserons-nous contrister les poètes en leur rappelant que les facteurs psychologiques n'ont pas toujours été les seuls à intervenir dans ce domaine délicat? Souvenez-vous qu'il y a cent ans, l'industrie des peaux chamoisées, qui était la source de prospérité de la région niortaise, subissait une crise grave. Un décret plongeait dans la misère d'innombrables familles d'ouvriers spécialisés dans le commerce de la "chamoiserie". On venait, en effet, de supprimer, dans les troupes à cheval, le port de la fameuse culotte de peau! D'ingénieux industriels trouvèrent le moyen de déplacer légèrement la question: quelques années plus tard, toutes les peaux inutilisées étaient devenues des gants, et la population ouvrière de Niort retrouvait sa prospérité de jadis. Une fois de plus, d'une façon pittoresque et inattendue, Vénus était venue au secours de Mars et les mains de femmes avaient accompli un de leurs miracles...

Le Semainier.

—de l'Illustration.

LE RUBAN

Deux larges rubans de différents tons font toute la garniture de ce ravissant béret de paille de Milan noire.

Partie de cartes

Lundi après-midi, à l'asile de la Providence, aura lieu la partie de cartes organisée par Mmes E.-D. Villeneuve et I. Caisse, au profit de cette institution. Tous les amis de l'oeuvre y sont invités.

POUR BIEN ENTRETENIR SA MAISON UNE JEUNE FEMME DOIT ETRE TRES ADROITE

Beaucoup d'ingéniosité et de petits talents sont nécessaires pour voir aux mille détails que nécessite la bonne tenue d'un intérieur.

ACCESSOIRES MODERNES

Les bonnes vieilles maisons d'autrefois, sans électricité, sans chauffage, sans eau courante, possédaient cependant un avantage bien précieux aux yeux de la maîtresse de maison; les placards et les armoires abondaient dans les couloirs et les dégagements spacieux. Aujourd'hui, dans les cellules des ruches modernes, il semble que les dimensions de chaque panneau aient été calculées au centimètre, et c'est vainement que l'on cherche à caser l'indispensable armoire à linge où les piles de draps, les serviettes, les torchons s'entassaient—orgueil de nos grand'mères !—de même que le placard destiné à contenir les provisions d'épiceries d'où, chaque matin, elles extrayaient et pesaient le sucre, le café, toutes les denrées nécessaires aux besoins quotidiens d'un ménage bourgeois.

Par un peu d'ingéniosité, on suppléera cependant à ce léger inconvénient, compensé par tant de confort moderne, et c'est ainsi, qu'à défaut de placard, on rangera les robes de madame ou son linge de corps dans les tiroirs de la commode Louis XVI qui trône au salon, ou ses souliers dans le bas du "secrétaire", comme on disait au dix-huitième.

A la cuisine, si le buffet est trop exigu pour loger, à côté du service de porcelaine, la verrerie, on disposera celle-ci sur des planches fixées le long du mur.

Dans la salle de bains, une mignonne armoire à pharmacie, accrochée également à la paroi, contiendra les médicaments sans gêner personne; et, si l'appartement ne comporte pas de "trou" à linge sale, s'ouvrant à l'extérieur par une fenêtre à claire-voie, on jettera celui-ci dans un grand panier d'osier.

Le meuble à argenterie, où les couverts s'alignent dans des écrins, est bien pratique:: d'un seul coup on peut vérifier si aucune pièce ne manque; il peut être remplacé par un ou plusieurs tiroirs dans lesquels on rangera avec méthode fourchettes et cuillers. Pêle-mêle, ceux-ci risqueraient d'être rayés et vite égarés. Afin de leur conserver leur éclat, on ne se contentera pas de les savonner tous les jours, mais une fois par semaine, on les nettoiera à fond avec du blanc d'Espagne ou une pâte spéciale et on les frottera ensuite à la peau de chamois.

Les torchons de fil sont devenus bien onéreux, mais se sont les seuls qui ne laissent jamais sur les verres de filaments.

L'entretien du ménage est bien facilité depuis que la mécanique remplace peu à peu les seules forces humaines. Les balais électriques, les cireuses automatiques, tous les appareils que les salons ménagers exposent, chaque année, plus nombreux, provoquent notre admiration. La mise de fonds qu'ils nécessitent n'est cependant pas encore à la portée de toutes les bourses.

Si le proverbe dit que les petits ruisseaux forment les grandes rivières, on peut en conclure que les petites économies contribuent à l'équilibre du budget. Voici donc quelques recettes faciles à mettre en pratique:

Au lieu de donner à la teinturerie les robes de soie ou de lainage, achetez chez un garagiste un bidon de cinq litres d'essence pour auto. Après avoir revêtu des gants de caoutchouc, trempez dans un bain d'essence l'objet à détacher, frottez légèrement les taches comme dans une eau de savon, tordez avec soin, rincez dans un deuxième bain, tordez à nouveau, et laissez sécher à l'air deux ou trois jours. Détail intéressant : les plissés ne se déplissent pas dans l'essence. On peut procéder de même pour les chapeaux de feutre et les ceintures de tricot caoutchouté, car celles-ci reprennent leur élasticité en séchant. On récupère l'essence sale en la filtrant à travers une flanelle. Il ne faut jamais oublier que les vapeurs d'essence s'enflamment, même au contact d'une cigarette allumée ; on aura donc soin de se tenir à l'écart du feu, et le mieux est d'opérer auprès d'une fenêtre ouverte. L'essence employée sera immédiatement filtrée au moyen d'un filtre en papier qui la débarrassera des crasses et des poussières qu'elle a dissoutes, et on la rebouchera soigneusement.

Pour une tache isolée, on emploiera avec succès l'éther sulfurique qui dissout à merveille les taches de graisse et ne laisse jamais de fâcheux cerne sur l'étoffe, grâce à sa puissance d'évaporation.

Un excellent moyen, peu connu, de nettoyer les vitres à sec et très rapidement, consiste à les frotter avec du papier de journal : les taches de pluie et toutes les marbrures disparaissent comme par enchantement.

Avec de la terre de Sommières, acquise pour quelques sous chez le marchand de couleurs, vous nettoierez à sec les chaussures d'antilope ou de daim blanc, mieux qu'avec toutes les pierres ou les liquides que le bottier vende à prix d'or ou tout au moins d'argent. Il suffit de poser une pincée de terre sur la chaussure et de frotter avec une brosse dure, sans mouiller.

Une autre manière de réaliser des économies consiste à apprendre les rudiments du travail d'électricien et de plombier : à savoir, arranger une prise de courant dont un des fils s'est détaché, remplacer un plomb fondu, remettre un caoutchouc à un robinet qui ferme mal. Tout ce "bricolage", une bonne maîtresse de maison doit en être capable.

Dans le roman qui vient d'obtenir le prix Fémina, l'auteur cite l'histoire d'un laboureur qui, fatigué de son travail, envoya sa femme labourer, et prit sa place à la ferme, dans le dessein de s'octroyer un peu de repos. Mal lui en prit : le malheureux, harcelé de tous côtés, courant de la cuisine à l'étable, regretta vite son travail de la terre, auquel il s'empressa de retourner dès le lendemain. Ce conte, vrai aux champs, ne l'est pas moins à la ville ; c'est sur les épaules de la femme que repose le poids de la direction du ménage. A elle de faire honneur à sa responsabilité et, tel un bon associé, d'employer son intelligence à le conduire au mieux des intérêts de son mari.

CAPE DE BROCART

Voici une cape merveilleuse en brocart bleu et argent à dessins orientaux. Le col et la double bordure sont en renard bleu.

LA CAPE D'HERMINE

Ce luxueux vêtement est fait d'hermine demouchetée et la pèlerine est garnie de queues d'hermine posées en glands à l'extrémité des pointes découpées.

FEDERATION NATIONALE S.-JEAN-BAPTISTE

Dimanche prochain, le 27 mars, l'Association professionnelle des Employées de Bureau tiendra une assemblée au siège de la Fédération nationale Saint-Jean-Baptiste, 442 Sherbrooke Est, à 4 heures de l'après-midi. Mlle Marie-Claire Daveluy fera une causerie. Un programme musical est spécialement préparé pour cette réunion à laquelle sont invitées toutes les employées de bureau en général.

La Canadienne-française et le problème bilingue

A Toronto, mardi dernier, Mme Aurélien Bélanger, femme du député de Russell à l'Assemblée législative d'Ontario, faisait, à la Toronto Women's Literary Society, une conférence remarquable sur ce sujet: la Canadienne-française en face du problème bilingue.

Notre distinguée compatriote remporta un grand succès devant un auditoire d'élite, et la présidente de la Toronto Women's Literary Society, Mme J.-J.-M. Landry, lui donna, en ces termes, son appréciation:

—"Vous avez, madame, une grande mission à remplir: promouvoir l'unité nationale en éclairant l'opinion anglaise de la province d'Ontario et du pays sur le but, les objectifs des réclamations de vos compatriotes. Avec une parole chaude et pénétrante qui monte du coeur à vos lèvres, ce sont nos coeurs tout comme nos esprits que vous attirez, que vous attachez, à votre cause. Nous allons vous seconder en répondant à votre appel d'exercer sur les dirigeants de cette province une pression afin que les mères canadiennes-françaises obtiennent l'assurance que les écoles fréquentées par leurs enfants ne soient pas privées de leur langue maternelle, laquelle est, comme vous nous l'avez et clairement démontré, le meilleur véhicule de formation de leur intelligence, de leur coeur et de leur caractère."

La charmante variété des robes d'après-midi

Le crêpe de Chine, le crêpe Georgette et le crêpe satin font tous trois les frais des robes d'après-midi. Les crêpes et mousselines imprimés y tiennent une bonne place. Beaucoup de robes plissées, si finement qu'on les dirait unies; ces plis imperceptibles interviennent non pour amplifier la robe mais pour faire jouer le dessin de l'étoffe. Des volants plats ou plissés en abondance, des boléros nombreux, souvent mobiles, ornent les robes habillées.

Récollection mensuelle

Dimanche, le 27 courant, aura lieu la récollection mensuelle pour les jeunes filles au Couvent de Marie Réparatrice, 1025 Mont-Royal ouest. 1er exercice à 10 hrs 30, heure sainte à 2 hrs 30, sermon à 3 h. 30.

Les anciennes retraitantes et leurs amies sont spécialement invitées.

EE Si votre enfant est irritable, essayez la EE

POUDRE STEEDMAN

Elle le calmera

Cette Poudre ne contient ni poison ni narcotique ; elle agit délicatement sur les intestins, calmant ainsi toute chaleur fébrile, et maintient tout l'organisme en bon état

EMPLOYEE DEPUIS PLUS DE CENT ANS

Seules les véritables Poudres STEEDMAN portent deux EE sur l'étiquette

Nous enverrons notre brochurette "CONSEILS AUX MÈRES" Gratuitement sur demande

EE THE LEEMING MILES CO., LTD., MONTREAL EE

ÉCHOS MONDAINS

—M. et Mme A. Beauline, de Lachine, ont reçu, ces jours derniers, à un travesti. Il y eut chant, musique et danse. Parmi les invités, on remarquait: Mlles Maria Beauline, déguisée en Bergère; Anne Beauline, en Pierrette; Bernadette Beauline, en Bouquetière Louis XV; Alice Beauline, en Arlequin; Aurore Beauline, en Pantin; Lucienne Beauline, en Espagnole; Marie-Anne Beauline, en Boule de Neige; Léona Beauline, en Nuit d'hiver; Lucette Beauline, en Nuit d'été; M.-Ange Dufort, en Russe; Aldéa Décarie, portant un costume Valentin; Irène Décarie, représentant l'Agence Gillette; Pauline Décarie, costumée en Chinoise; Laurette Groulx, en Bohémienne; Noella Joly, en Egyptienne; Rolande Pilon, en Poupée française; Françoise-Mathilda Pilon, en Indienne; Simone Cardinal, portant un costume Marie-Antoinette; Ernestine Leblanc, déguisée en page; Jeanne Laliberté, en Cartomancienne; Blanche Laliberté, en Ninon; Berthe Laliberté, en Ecossaise; Gilberte Pilon, en Bretonne; Mlle Gingras, en Comtesse; Jeanne Saint-Vincent, déguisée en danseuse de Séville; Cécile Saint-Vincent, en Houpette; Florence Brunel, en Dame de Cour d'Espagne; M. Robillard, en Bretonne; Mlle Lefebvre, en Italienne; Rose Beauline portait un costume fantaisiste; Mlle Emela Beauline portait un costume Valentin; M. Paul Décarie, déguisé en prisonnier; M. Dufort, en geôlier; M. Léopold Lavallée portait un costume russe; M. Clément Décarie portait un costume de Pierrot boudeur; M. René Décarie portait un costume chinois; MM. Paul Groulx, déguisé en colonel; Emile Groulx, en Oriental; Armand Bissonnette, en Valentino; Henri Léger, en Mexicain; Henri Groulx, en Pierrot; D. Groulx, en Arabe; Donat Saint-Vincent, en Toréador; Francis Saint-Vincent, en Bohémien; Roland Saint-Vincent, en Pirate; Roméo Dagenais, en Scarabée; John Hall, en Fatima; Antonio Campeau portait un costume de danseur espagnol; M. Lucien Beauline était costumé en Jockey; Henri Larivée, en Domino; Adélard Beauline, en Marquis; Henri Beauline, en Clown; Mme A. Beauline portait un costume de Marquise; M. Albert Beauline était déguisé en Gentilhomme; Mme A. Beauline portait un costume de Dame de Cour; Mme P. Beauline portait un costume hollandais; M. P. Beauline, un costume hollandais; Mme M. Beauline était déguisée en Carmen; M. E. Beauline, en Pirate; Mme E. Beauline portait un costume de Colombine; M. Henri Décarie, déguisé en Reine; Mme H. Décarie, en Ballerine; M. A. Groulx, en Turc; M. R. Groulx, en Clair-de-lune; Mme R. Groulx, en Vénitienne; M. G. Guzzi, en Hindou; Mme G. Guzzi, en paysanne de Bethléem; M. J. Groulx, déguisé en Docteur; Mme J. Groulx, en garde-malade; Mme Labrosse, en grand'maman d'antan; Mme A. Laliberté, en Peter Pan; M. A. Groulx, déguisé en ambassadeur; Mme A. Groulx, en ambassadrice; M. N. Saint-Vincent, en chauve-souris; M. G. Groulx, en Roi; M. A. Aubin, en marin; Mme A. Aubin, en Ballet Russe; M. J. Martin, en Zoulou; Mme J. Martin, en Volant de Badmington; Mlle Yvette Martin, en Valentin.

—M. et Mme Paul Joncas, rue Saint-Hubert ont reçu tout dernièrement une soixantaine de personnes, à un travesti. Il y eut chant, musique et danse; solos de violon par le jeune E. Desrochers; M. Claude Sutton a récité de jolies choses. Les invités étaient: MM. et Mmes Louis Joncas, F. Bélanger, E. Lecompte, C. Havard; Mmes E. Crépault, W. Huard, J. Desrochers, M. Bouchard, C. Duquet; Mlles G. et J. Lafrance, C. et L. Beaulieu, E. et J. Bouchard; MM. M. Lafrance, H. Joncas, N. Painchaud, A. Côté, D. Beaulieu, D. Côté, C. Havard, A. et P. Chamberland, M. Huard. Parmi l'assistance, on remarquait: Mlles E. Havard, déguisée en Anténa, dame de cour; J. Crépault, folie; A. Surprenant, charmeuse de serpents; C. De Celles, pierrette espagnole; J. Pilon, casse-tête; M.-A. Crépault, arlequine; C. Lafrance, bohémienne; A. Pilon, silhouettes; Y. Valiquette, espagnole; G. Simoneau, saltimbanque; Mmes G. Gunner, colombine; R. Levesque, carnaval; O. De Celles, pompon; C. Duquet, valentin; J.-C. Legendre, femme turque; H. Michaud, carmen; P. Chamberland, normande; P. Joncas, marquise poudrée; MM. R. Levesque, valet de coeur; G. Gunner, marquis; J.-C. Legendre, pierrot; H. Michaud, espagnol; P. Chamberland, officier; C. Duquet, silhouettes de chaussures; W. Huard, artiste; O. De Celles, Légion d'honneur; R. Mercier, Japonais; P. Joncas, constable; R. Crépault, page Louis XIII; L. Fortin, pâtissier; G. Pilon, pierrot; A. Havard, toréador; M. Crépault, page Henri II; J. Havard, grand Duc; M. Moussaau, Sheik; E. Desrochers, bouffon.

—Mmes A. Provost et R. Boisseau réunissaient, ces jours derniers, un groupe de fillettes et de garçonnets, à un travesti. Les salons, aux décorations chinoises, présentaient un aspect tout à fait charmant. L'assistance était nombreuse, gaie, bruyante et enthousiaste. Il y eut musique, chant, récitation, danses et rondes. Les glaces furent servies par Mmes A. Provost et R. Boisseau, aidées de Mme G. Dufour et de Mlles Jeanne et Estelle Fortier, L. Potvin et G. Gras. Parmi les travestis, tous d'un goût remarquable, citons: Jacqueline Provost, Cendrillon, robe ballon en taffetas vert, jaune et mauve garnie de dentelle dorée; Pauline Boisseau, Fée aux Roses, costume de tulle avec corsage en satin vieux rose couvert de tissu argent et garnitures de paillettes; Suzanne Fortier, Perce-Neige, costume satin et tulle blanc; Fernand Dufour, Indien; Jeannine Dufour, silhouette; Marguerite Gras, Marguerite; Violette Millette, Paysan hollandais; Rolande Millette, Bretonne; Pierrette Faulkner, Poupée française; Madeleine Lauzon, Arlequine; Guy Cadieux, page, costume satin et velours noir et banc; Jacqueline Bolduc, bohémienne; costume velours et crêpe; Pierrette Fortin, Charleston, costume de taffetas or et petit chapeau de dentelle dorée; Ruth Millette, Pierrot, costume de soie jaune et noire; Marie Marthe Faulkner, Bretonne; Charlot Faulkner, Breton; Thérèse Delage, Carnaval; Jean-Paul Delage, Arlequin; Roland Belisle, Chat, costume de satin noir; Yvonne Dumouchel, Pierrette; Germaine Dumouchel, Yum-Yum; Berthe Pelletier, Papillon; Yvonne Pelletier, Etoile; Thérèse Décarie, Pierrette; Lucile Couillard, Chat-noir; Jeanne Gauvreau, Les Cartes; Jacqueline Morin, Danseuse espagnole, robe de charmeuse vieux rose et châle espagnol noir; Gisèle Marchand, Colombine; Jeanne Labelle, La nuit; Estelle Roy, Folie.

—Mme J.-B. Deschamps, avenue Laurier, donnait, ces jours derniers, pour sa fille Gisèle, un travesti. Des prix ont été donnés aux plus jolis costumes: Mlle Blanche Corbeil, en marquise; Mlle Gilberte Trottier, en Saint-Patrice; M. Maurice Gagnon, en point d'interrogation; M. Paul Végiard, en Uncle Sam; Mlle Germaine Gagnon et M. Jean-Paul Morache furent les gagnants. Etaient présents: Mlles Céline Roy, Marguerite Végiard, Gabrielle Carrière, Marie-Ange Carrière, Marguerite Ranger, Germaine Carrière, Pauline Breton, Rita Courville, Thérèse McKercher, Fédora Breton, Yvette Robitaille, Yolande Bélanger, Cécile Robitaille, Yvette Hamelin, Berthe Soulière, Simone L'Africain, Gabrielle L'Africain, Lucienne L'Africain, Yvette L'Africain, Fleurette Noël, Annette Forest, Annette Guay, Yvette Guay, Marie des Neiges Gagnon, Gilberte Schetagne, Lucile Trottier, Gilberte Trottier, Gisèle Trottier, Liliane Gascon, Rita Gascon, Fleurette Valiquette, Laurette Gagné, Marie-Rose Gagné, Germaine Gagnon, Blanche Corbeil, Juliette Leclerc, Pauline Beauchamp, Marie Gagnon, Alice Brunelle, Laure Brunelle, Simone Marion, Gaby Marion, Louise Bernier, Renée Laplerre, Claire Laplerre, Carmen Legault, Laura Legault, Gabrielle Deschamps, Simone Deschamps, Marguerite Deschamps, MM. et Mmes Romulus Robitaille, Léopold Latourelle, Victor Breton, Deschamps, Mme Végiard, MM. Paul Leclerc, Jean-Paul Morache, Maurice Gagnon, Gérard Archambault, J.-Paul Courtois, Roger Lapierre, Léopold Charest, J.-Ovila Dubord, Zéophile Gagné, Victorin Duchesneau, G.-E. et J. de Villemure, Roger Valiquette, Paul Despatis, Frédéric Hogue, Paul Végiard, J.-B. Choulnard, Laurent Ranger, Alfred Groulx, Edward McKercher, Paul-E. Frappier, Lucien Hurteau, Fernand Hurteau, Roland Dequoy, Roland Bélanger, Maurice Robitaille, Marcel Crevier, Sylvestre Allard, Jean-Marie Comeau, Dominateur Vanschestem, Emile Breton, P.-E. Forest, Robert Guay, Gaston Lauriault, Pierre Christin, Lucien Trottier, C.-Emile Charbonneau, le docteur Georges-A. Larue, Euc. Allaire, C.-Auguste Durand, le docteur Paul-R. Archambault, Herré Lewis, Dené Deschamps, Gaston Deschamps, Jean Deschamps, Maurice Dauphinais, Henri Breton.

—Mme J.-Edouard Corbeil, Avenue Messier, est l'invitée de sa soeur et de son beau-frère, M. et Mme L. Loiselle, de Sherbrooke.

—M. et Mme Israël Jasmin, rue Beaudry, ont reçu à dîner, dimanche dernier. Les salons étaient décorés de tulipes et de verdure. Les invités étaient: M. et Mme Napoléon Rousseau, Mme Marcel Campbell, M. et Mme Paul Poulin, M. et Mme Joseph Charbonneau et leurs fils Roland et Jean, M. et Mme Amable Lussier et leur fils, Donald, M. et Mme Léo Grosvallet et leur fille, Yolande, M. Ernest Campbell, M. Joseph Attabe, M. et Mme Alphonse Jasmin.

—Impromptu, le soir du mardi gras chez Mlle Emma Labelle, de la rue Laval. Il y eut chant et danses de fantaisie exécutées par Mlle Lina Bourdages, de New-York, ainsi qu'une petite comédie jouée par M. et Mme J. Mérineau et Mme B. Hurteau. (L'arrivée des paysans en ville.)

—Ces jours derniers, a eu lieu chez Mlles Dragon, rue Saint-Denis, une partie de cartes suivie d'un goûter. Etaient présents: Mmes A. Brin, H.-Z. Viau, D. Brunet, E. Thouin, Mlle Doré, MM. A. Paquette, A. Brin, D. Brunet, H.-Z. Viau, E. Thouin et P. Viau.

—Ces jours derniers, le Rév. Père Paul Fontaine, s.j., a béni, en l'église Saint-Edouard de Montréal, le mariage de Mlle Aline Desjardins à M. Lionel Lemaître-Auger, instituteur. Pendant la messe, le programme musical fut exécuté par M. J.-B. Denys, organiste de la paroisse. Mme B. Léonard, tante de la mariée, M. J.-A. Reed et MM. Charles Morin, Charles Rochon et le Rév. M. McDougall. Après la cérémonie, Mme Desjardins a reçu et les nouveaux époux sont partis en voyage.

—Mme Elzéar Gougeon recevait à une soirée, samedi, en l'honneur de ses filles, Juliette et Claire. Les invités étaient: Mlles Gertrude Allard, Georgette Bérubé, Clarisse Bissonnette, Thérèse et Lucienne Brazeau, Yvonne et Cécile Cadieux, Alice Gauthier, Adrienne et Lorraine Joly, Laurette et Georgette Lafond, Hélène, Yvonne et Jeanne Landry, Berthe Langlois, Juliette et Athala Loyer, Eva Robitaille, de Jollette; Eva Roy, Rita Stanton, Gertrude et Claire Turgeon, MM. Omer Amiot, Herbie Archambault, Paul Bérubé, Alfred et Ernest Bissonnette, Frédéric Borduas, Gérard Bougie, Antonio et Gaston Cadieux, Roland Cartier, Charles Desroches, Lucien Goyette, Maurice Guay, M. Hénault, Maurice Lafond, André Landry, Hector Langlois, Arthur Leclerc, M. Lefebvre, Marcel Malépart, Emilien Nantel, Edmond Normandeau, Adolphe Rivet, Jacques Rousseau, Omer Thibault, Maurice Vinet, Alphonse et Elzéar Gougeon.

— M. et Mme Flavien Moquin, de Saint-Hubert, ont reçu, ces jours derniers. Les invités étaient: Mme Flavien Moquin, MM. et Mmes Moquin, Viateur Brosseau, Cyprien Brosseau, Aimé Brosseau, de Saint-Hubert, Joseph Patenaude, de Montréal; Mlles Marie-Reine, Simone, Rachel et Laurence Moquin, Berthe Huberdeau, Bertha Lamarre, Adrienne et Berthe Dulude, Lorenzo Brosseau, Eucharistie Moquin, tous de Saint-Hubert; Maria et Annonciade Bisaillon, de Chambly; Alexandra, Adrienne, Marie-Rose et Jeanne Brosseau, Simone Richard, Marie-Blanche Séguin, Lucienne Mercille, Pauline David, tous de Longueuil; MM. Aldéric, Omer Yvon, Marcel et Florien Moquin, Antonio, Fernand et Conrad Dulude, Baptiste, Raymond et Pierre Brosseau, Adrien et Rosario Brosseau, Victor Girard, James Gurny, tous de Saint-Hubert, Alexandre Tremblay, de Saint-Lambert; Noé Brossard, de Laprairie; Antonio Bisaillon et Léopold Sauriol, de Chambly; Gaston Payette et Jean Dupuis, de Montréal; Alexandre et Henri Brosseau; Antonio Mercille, Jean-Louis Séguin, tous de Longueuil. Il y eut chant, musique, déclamation et danse. A minuit, un goûter fut servi.

— M. et Mme F.-X Hamelin, rue Church, ont reçu leurs parents et amis à un souper suivi d'une soirée, ces jours derniers. Il y eut chant, musique et danse. Les invités étaient: MM. et Mmes Joseph Hamelin, Donat Hamelin, Napoléon Farand, Olivier Leroux, Victor Farand, de Saint-Polycarpe; Médéric Avons, de Sainte-Justine de Newton; D. Daoust, de Rivière Beaudette; Mme Jean-B. Cédilotte, de Labelle; MM. et Mmes T. Vernier, de Dorval; J. Lalonde, A. Lalonde, de Montréal; Alphonse Vernier, J. Lareault, J. Bériault, Armand Avons, Armand Hamelin, Jacques Légaré, Victor Levac, T. Saint-Denis, Mme W. Lapiante, Mlles R. Hamelin et A. Ledoux, MM. Lionel et Jean Hamelin, de Verdun.

— Mme J.-N. Anctil de Saint-Laurent, a reçu à une partie de cartes et à une sauterie, dimanche. Etaient invitées: Mmes J. Mercure, H. Larue, D. Mercure, P. Chicoyne, H. Mercure, J. Roy, Mlles Laurence Anctil, de Rivière-du-Loup, Joséphine Anctil, Alice Larue, Laurette, Antoinette, Yvette et Simone Mercure; MM. P. Chicoyne, J. Mercure, D. Mercure, H. Mercure, J. Roy, H. Anctil, C.-E. Roy, E. Anctil. Les prix furent gagnés par Mmes D. Mercure, H. Larue, P. Chicoyne et J. Roy, Mlles Laurence Anctil, Yvette Mercure, Alice Larue; MM. D. Mercure, H. Anctil, C.-E. Roy.

— A Saint-Jean, en l'église de Notre-Dame Auxiliatrice, M. P.-D. Labrèche, curé de Notre-Dame, a béni, ces jours derniers, le mariage de Mlle Simone Morin, fille de M. W. Morin, avec M. Florien Boudreau, fils de M. W. Boudreau. M. Morin accompagnait sa fille; M. Boudreau était le témoin de son fils. La mariée, qui était accompagnée de son père, portait une robe de georgette rose pâle et un chapeau de même ton; elle tenait une gerbe d'oeillets. Le programme musical fut exécuté par Mlle Alice Bélanger, M. Paul Hébert et M. Roy. Après la cérémonie, le vin fut servi chez M. L. Brien, oncle de la mariée, où les salons était décorés de fleurs. M. et Mme Boudreau sont partis en voyage à Springfield. Mme Boudreau portait, pour voyager, une robe de crêpe vert-sauge sous un manteau de fourrure; son chapeau était de feutre et de ruban. A leur retour, M. et Mme Boudreau habiteront rue Saint-Paul, à Saint-Jean.

—M. Armand Dinel a été, samedi dernier, l'objet d'un impromptu, à l'occasion de son anniversaire de naissance. La soirée avait été organisée par Mme Armand Dinel. Un orchestre de quatre musiciens exécuta le programme musical. Des cadeaux furent présentés au héros de la fête; une adresse lui fut lue par son frère. Etaient présents: MM. et Mmes R. Dinel, André Berger, Mlles J. Lahaie, J.-R. Lahaie, H. Beaudet, J.-E. Dinel, H. Painchaud, R. Naud, A. Beauchemin, E. Shoar, E. Courtois, B. Bélanger, G. Gaudet, G. Robitaille, G. Morisette, A. Chénier, J. Caron, E. Caron, R. Senécal, A. Guilbault, J. Daoust, L. Sharol, J. Lavallée, J. Berger, R. Emond, O. Vanier, C. Bourget, P. et G. Bourget, A. Bourget, J.-H. et J. Dinel, G. Nault, Y. Painchaud, L. Vallée, A. Vandelac, J. Green, B. Green, A. Chénier, L. Shawl, J. Daoust; Mmes A. Dupré, U. Gagné; MM. J.-H. Dinel, J.-H. Dinel, J.-R. Melançon, L. Monastesse, A. Poitras, B. Provencher, L. Blanchard, A. Renaud, L. Morel, E. Bibeau, L. Blanchard, A. Perron, L. Bouchard, L. Lévesque, Paul Hébert, R. Hudon, E. Nault, O. Berger, A. Rivest, A. et R. Comtois, Y. Archambault, A. Berger, R. Hotte, O. Ménard, W. Hall, Roméo Morin, R. Fleury, R. Avon, O. Gauthier, A. Chapleau, E. Koenig, E. Lefebvre, L. Gauthier, B. Doyle, M. Painchaud, E. Reid, A. Béland, F. Lussier, M. Walker, L. Green, H. Robidoux, L. et R. Melançon.

—Impromptu, en l'honneur de Mlle Marie-Rose Rivest, ces jours derniers. Une adresse lui fut lue; des fleurs et des cadeaux lui furent présentés. Etaient présents: Mmes L. Rivest, J.-I. Rivest, J.-E. Pharand, A. Labossière, H. Lahaise, J. Robert; Mlles Andréa, Lucile et Thérèse Rivest, Délia Labossière, Blanche Pharand, Lorette Rivest, Rolande Berthiaume, Alice Carpentier, Yvonne Chevalier, Germaine Lahaise, Claire Gaulin, Marcelle Berthiaume, Robertine Barcelo, Renée Robert, Eugénie Labossière, M.-Rose Pharand, J. Bérubé, Andrée Robert, Rolande Rivest, Larose, Thérèse Pharand, Eugénie Lahaise, Juliette Larose, Irène Paquette; MM. L. Rivest, G.-Albert Pharand, P.-E. Cofsky, V. Forman, E. Kennedy, G. Cofsky, R. Rivest, A. Jacques, A. Rivest, Dubé, Barry, Daigneault, Drolet, Campagna, Bleau, Paul Pharand, R. Lachance. Il y eut musique exécutée par l'orchestre Cofsky, Mme J.-E. Pharand, Mlles A.-R. Robert, G. Lahaise, L. Rivest, B. Pharand, R. Berthiaume. Il y eut chant, déclamation, danse et une petite pièce interprétée par le cercle des "Violettes." A minuit, un réveillon fut servi par Mlles Eugénie Labossière, Blanche Pharand, Eugénie Lahaise, M.-Rose Pharand, Thérèse Pharand.

—Mlle Thérèse Vermette, rue Garnier, recevait lundi à une soirée-dansante et musicale. Les invités étaient: Mmes Vermette, Meloche, D'Aragon, Amyot et Brisgette; MM. et Mmes A. Brissette, L. Marion, L. Cloutier, P. Meloche; Mlles Gabrielle et Thérèse Choquette, Annette Denault, Eugénie Avard, Estelle et Alice D'Aragon, Gabrielle, Pauline et Françoise Pilon, Agnès Charlebois, Y. Deschamps, Bérangère et Estelle Mauffette, Laurette Desjardins, Rita Geoffrion, Gabrielle et Georgette Raizence, Mary, Mad. Rachel et Françoise Deschambault, Rhéa Fortier, Marguerite Vermette, Marie-Anna et Béatrice Deslauriers, Dolorès Jasmin, Jeanne Landry, Mlle Boisclerc, Mlle Valiquette; MM. Saint-Onge, M. Payfer, Crépeau, A. Avard, L. Mauffette, L. Desjardins, P. Deslauriers, Goyet, Jasmin, le Dr Contant, Meloche, A. Paré, R. Patenaude, L. Berthiaume, Paul Berthiaume, Antoine Vermette, Gustave Meloche, Lucien Perrault, A. Baillard, Henri Vermette, M. Danault et Ernest Vermette.

—M. et Mme H.-G. Pelletier, rue Marquette, recevaient, ces jours derniers. Il y eut partie de cartes; des prix furent distribués aux gagnants; un goûter fut servi, et la soirée se termina par de la musique, du chant et une sauterie. Etaient présents: M. et Mme Jules Gauthier, Mme Noël Gilbert, MM. et Mmes Adolphe Constantineau, B. Gauthier, Oscar Gauthier, Aimé Guilbault, Wilfrid Bertrand, Louis Cloutier, MM. J. Guilbault, Adjutor Gauthier, Mlles Annette Ouellette, Delphida Corbeil, Rose-Alba et Mary Gauthier, MM. Omer Gilbert, Y. Pelletier.

— Mlle Rose Laberge recevait, dernièrement, en l'honneur de ses nièces, Mlles Lucile et Françoise Dubord, d'Ahuntsic, Mmes Joseph Leblanc et Louis Dubord, aidées de Mlles Blanche Mathieu, Amanda Courteau et Irma Francoeur, ont servi les glaces. Les invités étaient: Mlles Camille Langlois, Amanda Courteau, Gabrielle Côté, Marie Corbeil, Isabelle Deslauriers, Gaétane Langlois, Marguerite Lefebvre, Blanche Mathieu, Ida Millen, Marguerite Saint-Onge, Germaine Lefebvre, Jeanne Lepage, Marcelle Dansereau, Marguerite Léger, Cécile Rioux, Madeleine Thibault, de Sherbrooke; Françoise Saint-Onge, Laurette Dansereau, Juliette Lorrain, Yvonne Themens, Raymonde De Sève, Germaine Themens, Madeleine Leblanc, Eveline Gaillart, MM. Marcel Lepage, Edouard Guénette, Paul Vincent, Jean-Paul Morache, Arthur Baillard, Paul Gendreau, René Gagnon, Eugène Mathieu, Maurice Dagenais, Paul Soulière, Jacques Aird, Jean-Jules Langlois, Paul Bécigneul, Gaston Séguin, Gérald Desmarais, René Bourgault, Gaston Francoeur, Raymond Girouard, M. Daoust, Adélard Themens, M. Farrell, le Dr Latour, Lucien Léger, Henri Gélinas, Laurent Lemieux, Jean Vincent, Rosaire Benoit, Gérard Dubord, Lucien Côté, Fernand Lepage.

—Mlles Guay, rue Saint-Hubert, ont reçu à une soirée intime, ces jours derniers. Après une partie de cartes, un goûter fut servi. Il y eut danses, jeux, chant et musique. Parmi les invités, on remarquait: Mlles J. Lortie, C. Duquette, G. Duquette, M. Blanchet, C. Blondin, L. Blondin, R. Légaré, M. Légaré, G. Guay, G. Marcil, M.-L. Marcil, A. Voyer, B. Racicot, A. Théoret, L. Bérubé, et Mme A. Légaré; MM. J. Letang, A. Cloutier, L. Maher, G. Roy, J.-R. Payette, A. Théoret, H. Bricault, F. Brault, L. Marcil, A. Marcil, Bilodeau, E. Vien, H. Duquette, R. Champoux, G.-F. Ratto, H. Ratto, J.-F. Théoret, R. Jaibert, E. Dubois, J.-M. Lalonde, R. Fournier, H. Alain, A. Vaillancourt.

—Mlles Paquette, rue Saint-André, ont reçu à l'occasion du lundi gras. Il y eut chant, danses, concours d'oranges, et déclamations. Des prix ont été offerts aux assistants. Les prix de présence ont été remportés par Mlle Annette Fafard et M. Paul Lenoir. Dans l'assistance, on remarquait: Mlles Annette Fafard, Rita Dussault, Marie Simoneau, Jeanne Dussault, Alice Fafard, Marguerite Paquette, Rolande Dupré, Rolande Paquette, Marie-Eugénie Archambault, Mme Alexina Martel, Mme Ernest Lenoir, Mme Cléo. Paquette; MM. Léo Brault, Jean Mageau, Paul Lenoir, Roland Paquette, Roland Dubois, Charles-Auguste Mageau, Ernest Lenoir, M.D., Charles-Auguste Paquet, Cléo. Paquette, Victor Fafard.

—A l'occasion de leur anniversaire de naissance, M. Aimé Perron et Mlle Laurette Perron, ont été l'objet d'une fête, ces jours derniers. Des cadeaux leur furent présentés. On remarquait, parmi les invités: MM. R. Joinville, H. Bélair, G. Aubin, J. Bouthillette, L. Bouthillette, A. Déchesne, M. Bourassa, J. Leroux, R. Beaulieu, A. Bérard, C. Bélanger, M. Duval, R. Hardy, Mme Hardy, MM. Bouchard, R. Cournoyer, B. Bordeleau, O. Cournoyer, Mlles J. Joinville, A. Lebrun, Jeanne Charlebois, M. Charlebois, D. Waltier, L. Hughes, M. Landreville, Eva Dupont, G. Hardy, L. Hardy, J. Hardy, B. Hardy, Mmes Bouchard, T. Laframboise, A. Guay, L. Baigné, Y. Lavigne, M. Cherrier, E. Benoit, M. Harpin, R. Guévremont, R. Pelletier, R. Choquette, E. Cousineau, M. Alarie, P. Larouche, Z. Dompierre, A. Alarie, P. Potvin, J. Castonguay, M.-P. Harpin, L. Guyon, A. Couillard, E. Guilbault, A. Poulet, R. Bouthillier, Mlles G. Baume, A. Lambert, MM. M. Paulet, M. Filion, C. Picard, G. Castonguay, B. Trépanier, A. Guilbault, F. Guilbault, Mmes Ducharme, Harpin, Mlles Gauthier, L. Gauthier, Marcelle Perron. Une adresse fut lue aux héros de la fête par Mlle Jeanne Charlebois, des fleurs leur furent offertes par Mlle Marcelle Perron.

—Ces jours derniers, Mme Benjamin Claude, de Dorval, a été l'objet d'un impromptu organisé par ses enfants et amis à l'occasion de son anniversaire de naissance. Un cadeau lui fut offert. Il y eut chant, musique, danse, déclamation et partie de cartes; un goûter fut servi. Etaient présents: M. et Mme Arsène Claude, Mlle Elisa Claude, M. et Mme Adéoda Claude, Mme Arthur Leblanc, M. et Mme Albert Claude, M. et Mme Delphis Rousse et leurs fils, Claude, Emile et Jean-Paul, M. Hector Claude, M. et Mme Come-D. Claude et leur fille, Madeleine, Mme Edouard Claude, M. et Mme Joseph Bolduc, Mme Arthur Deneault, M. et Mme J.-Emile Deneault et leurs fils, Maurice et Guy, M. Edouard Claude, Mlle A. Parent, M. Arthur Claude, Mlle H. Brown, Mme L. Deneault, M. Avila Claude, Mlle Juliette Chatelois, M. et Mme A. Deneault, M. J. Parent, M. et Mme Louis Vincent, M. et Mme Adrien Chatelois, M. Henri Décary, M. J.-A. Rousse, M. D. Laframboise, M. Elzéar Parent.

M. MAXIME DESMARAIS et Mme DESMARAIS (Blanche-Amanda Gagnon) récemment mariés en l'église Saint-Jacques.

M. ALBERT BOULENGER et Mme BOULENGER (Emily Carter) dont le mariage a été célébré, en la cathédrale, ces jours derniers.

M. EMERY LAMARCHE et Mme LAMARCHE (Jeanne Nantel) récemment mariés en l'église Saint-Eusèbe de Verceil.—(Cliché Lucien Desjardins, 371 rue Mont-Royal Est.)

M. EMMANUEL LEMIRE et Mme LEMIRE (Marie-Antoinette Connolly) récemment mariés en l'église du Très-Saint-Nom de Jésus. — (Cliché Omer Desnoyers, rue Adam.)

M. LEOPOLD RIOUX, et Mme RIOUX (Léona Gauthier) dont le mariage a eu lieu récemment en l'église Saint-Eusèbe de Verceil.

M. JOSEPH CHARLES PERRAULT et Mme PERRAULT (Blanche Millette) récemment mariés en l'église Saint-Brigide. — (Cliché F.-E. Marsan, rue Fabre.)

POUPEE GRATIS

Cette magnifique poupée maman ressuscitant 12 ans de hauteur est donnée absolument gratis aux personnes qui veulent pour nous seulement 16 racines merveilleuses. Autres cadeaux gratis. Tels que: Kodak, set de toilette, machine de vues, montre, aluminium, etc. Ecrivez-nous pour recevoir notre catalogue de cadeaux ainsi que 16 racines merveilleuses. Ne manquez pas cette occasion de recevoir un cadeau de grande valeur. Facile à vendre en quelques minutes. Ecrivez aujourd'hui sans faute.
PREMIUM MAIL ORDER Reg'd Dept. 178. 251 St-Joseph, Québec. 111-1.M.s.n

Elle n'a plus de Gaz!

A son âge une femme devait être sur ses gardes. Aujourd'hui, elle mange de tout ce qu'elle veut. Une pastille Stuart — et les malaises d'après les repas disparaissent.

Mâchez une pastille Stuart après un repas copieux, et vous aussi vous pourrez vous moquer de l'indigestion. Entre les gaz et le ballonnement, met fin aux aigreurs.

Les pastilles Stuart contre la dyspepsie sont en vente dans toutes les pharmacies, et le prix d'une grande boîte est de 50 sous. Essayez donc cet inoffensif et très efficace correctif des dérangements gastriques. Un box coûtera pour soixante sous.

STUART'S
CONTRE LA DYSPEPSIE

Pour Adoucir, Blanchir, Velouter et Embellir la peau, employez la CRÊME SIMON

Quand il fait froid, elle préserve des Crevasses, Gerçures, Rougeurs et permet de braver la bise glaciale.

POUDRE et SAVON

Si les filles voulaient parler à leur *père*...

Les pères diraient: "Surtout, reste jeune avec ton mari. Conserve ta santé et ta jeunesse pour lui et pour tes enfants".

La jeunesse *c'est* la santé, et la science moderne offre maintenant un moyen de préserver la santé par la pratique raisonnée de l'hygiène féminine.

Mais ce doit être la *bonne* pratique. Et le désinfectant "Lysol" est l'antiseptique personnel dont vous devriez vous servir.

Ne vous laissez pas induire en erreur. Apprenez la vérité au sujet de l'hygiène personnelle. Les expériences sont très dangereuses.

Notre brochure gratuite, "The Lysol Health Book" vous sera envoyée sous pli ordinaire. Ses directives simples permettent à toute femme d'être sûre d'elle-même. *Le désinfectant "Lysol" n'est jamais vendu à la pesée.*

Envoyez le coupon maintenant

Lysol (Canada) Limited
Successeur pour le Canada
Distribué par
Lehn & Fink (Canada) Limited, Toronto.

Lysol DESINFECTANT

Ce coupon vous donne droit à la brochurette "Lysol" sur la santé, GRATIS.
LEHN & FINK (Canada) Limited
Dépt. 189-F, 9 ave Davies, Toronto 13, Canada.
Nom
Rue
Ville Province

Sa Toux est Partie

Windsor Junction, N.E.
"Il y a quelque temps, j'avais une toux et je me sentais épuisé. Je me procurai une bouteille de votre EMULSION OLIVEINE, j'en pris et en ressentis les meilleurs résultats. En tout, j'en ai pris quatre bouteilles et je suis parfaitement bien portant."
JOSEPH McGOWN

OLIVEINE EMULSION

Le Grand Rénovateur de la Santé

qui purifie le sang, crée de la chair, de la vigueur dans le temps où il cicatrise les poumons, diminue l'inflammation de la gorge et de la poitrine, apaise le rhume, l'angine ou la bronchite.
L'EMULSION OLIVEINE contient une préparation améliorée et sans goût d'Extrait d'Huile de Foie de Morue (le grand reconstituant) d'Extrait de Malt (nourrissant et tonique), d'Extrait de Cerises Sauvages (apéritif et bon pour la digestion), de Quinine et de sirop d'Hypophosphite (le plus grand tonique connu de la science médicale).
Tous ces ingrédients sont scientifiquement combinés par d'habiles chimistes pour en faire une élégante et agréable préparation qui convient à tous les membres de la famille.

Insistez pour qu'on vous donne de l'EMULSION OLIVEINE—le remède de famille en vogue. En vente dans les pharmacies et magasins généraux. 4P

Préparée par Fraser, Thornton & Co., Limited.
Cookshire, Que.

Tous les moyens de vivre mieux

Ce que vous trouverez dans le

LAROUSSE MÉNAGER

Magnifique volume de 1260 pages de grand format
2112 gravures
27 planches hors texte en noir
24 planches en couleurs dont une planche découpée (Harmonicolor)

Reliure artistique demi-chagrin $ 15.60

Toutes les recettes de la cuisine française; les recettes de patisserie de ménage, les recettes d'office (boissons, confitures, etc.), les conserves, le service de table, etc.
Tout ce qui concerne le vêtement et la parure; la coupe et la couture, la confection des vêtements et du linge, le goût français en matière de modes; le blanchissage et le repassage; les travaux de dames, etc.
Tout ce qui concerne l'entretien et la décoration de la maison; comment choisir les différents meubles, comment aménager l'intérieur; les styles dans le mobilier, l'élégance du foyer, etc.
L'hygiène, la toilette, la médecine domestique, les soins à donner aux enfants. Les travaux de jardinage, les soins à donner aux animaux.
Les connaissances pratiques, petits travaux, recettes diverses, etc.

Voyez cet utile ouvrage chez votre libraire et jugez par vous-même des services quotidiens qu'il peut vous rendre

RESOLUTIONS ADOPTEES AU CONGRES DES FERMIERS UNIS

Nous donnons ci-après le texte intégral des résolutions adoptées par le congrès des Fermiers Unis de Québec, tenu le 24 mars courant à l'Hôtel Place Viger de Montréal.

VOTE DES FEMMES

La présidente et les membres de l'Alliance Canadienne pour le vote des femmes du Québec, demandant aux Fermiers-Unis réunis en congrès d'adopter une résolution à l'effet de seconder leur campagne en vue d'obtenir le droit de vote pour les femmes du Québec, cette province étant la seule du Canada qui n'a pas encore octroyé le droit de suffrage aux femmes. Il est proposé par M. A. Larose, appuyé par M. J.-P. McNamara, que cette résolution soit référée pour étude au conseil exécutif et que les représentantes de l'Alliance soient invitées. Adoptée.

ASSURANCE CONTRE LE FEU

Proposé par M. Georges Frappier, appuyé par M. J.-E. Lyness :

Attendu qu'il est de l'intérêt des cultivateurs de la province de se grouper en vue de se protéger contre tous dommages subis par le feu ou la foudre;

Attendu que les cultivateurs, comme classe, ont beaucoup de difficultés à obtenir à des prix raisonnables la protection dont ils ont besoin et à laquelle ils ont droit;

Attendu que le groupement en un seul corps de tous les cultivateurs de la province aurait pour effet de réduire les dépenses d'administration et de répartir sur un plus grand nombre la perte des individus;

Attendu que par le moyen d'un tel groupement, non seulement l'on se procurera la protection dont on a besoin, mais que de plus l'on pourrait bénéficier de l'expérience et des conseils des hommes du métier en vue de se protéger contre les pertes et de plus se prémunir contre le danger;

Considérant qu'il est de l'intérêt général des cultivateurs, et plus particulièrement des membres de l'Association des Fermiers Unis, que tel groupement se fasse;

Il est résolu que l'exécutif des Fermiers Unis soit prié de faire les démarches nécessaires en vue d'atteindre cette fin, et qu'il soit autorisé à faire les arrangements qu'il jugera le plus avantageux avec la Cie d'Assurance Mutuelle de Montréal contre le Feu, et à grouper en une seule et dans une classe pour elle-même, tous les membres de l'Union des Fermiers Unis et tous les autres cultivateurs qui viendront se joindre à eux.

Que cette résolution soit prise en considération par le conseil exécutif. Adoptée.

AUTONOMIE MUNICIPALE

Proposé par M. J.-D. McNamara, appuyé par M. A. Larose :

Attendu qu'il arrive assez souvent dans notre province que des compagnies industrielles et hydraulques font certains travaux, tels que barrage des cours d'eau, ligne de transmissions, etc., sans avoir obtenu au préalable la permission des municipalités ou des comtés où de tels travaux ne sont exécutés que si l'on obtient l'autorisation de la Commission des Utilités publiques, cela ne donne pas toujours satisfaction aux propriétaires intéressés qui subissent des déprédations sur leur propriété;

Que le prix établi n'est pas toujours suffisant pour indemniser celui qui souffre;

Il est résolu que demande soit faite au gouvernement provincial que les dommages subis ou la dépréciation soient établis par des arbitres et que ceux-ci soient nommés par les conseils municipaux ou de comtés. Adoptée.

VACHES MALADES

Proposé par M. Magloire Delorme, appuyé par M. Wilfrid Vanier :

Qu'une demande soit faite au gouvernement provincial d'indemniser les cultivateurs, lorsqu'il y aura lieu de faire disparaître toutes leurs vaches malades et aussi lorsque les autres vaches tuberculinisées qu'ils auront achetées pour les remplacer seront trouvées malades à une seconde épreuve au bout de six mois. Adoptée.

PRODUITS PERISSABLES

Proposé par M. J.-E. Lyness, appuyé par M. G. Frappier :

Attendu que les marchands à commission et les compagnies de transport jettent ou laissent perdre des produits périssables de la ferme en tout marché terminal, et cela au détriment des producteurs et des consommateurs;

Afin de protéger les producteurs et les consommateurs contre cet abus qui fait perdre aux cultivateurs le coût de production et d'expédition et oblige les consommateurs à payer plus cher pour les produits qu'ils achètent;

Que le gouvernement fédéral soit prié de passer une loi en vertu de laquelle le fait de jeter ou de détruire des produits de la ferme soit considéré comme un crime punissable par une amende ou l'emprisonnement;

Que la mise en vigueur de cette loi soit confiée aux ministères d'agriculture fédéral et provincial. Adoptée.

COURS AGRICOLES GRATUITS

Proposé par M. J.-P. McNamara, appuyé par M. J.-E. Lyness:

Vu le besoin pressant de pousser l'instruction de nos fils et de nos filles à un degré plus élevé correspondant au besoin du temps, les Fermiers Unis de Québec réunis en congrès demandent au gouvernement provincial un octroi plus élevé pour subventionner les écoles rurales de la province, afin d'établir des cours gratuits pendant la saison d'hiver dans les paroisses qui en feront la demande; l'enseignement pourra être donné à partir du 15 décembre au 30 mars, le jour ou le soir, afin de pouvoir donner des facilités au plus grand nombre;

Que l'établissement de ces écoles soit favorisé par le secrétaire provincial. Adoptée.

PONT ELARGI

Proposé par M. J.-L.-H. Marcil, appuyé par M. J.-E. Lyness:

Attendu que les comtés de Châteauguay, Beauharnois, Huntingdon, Laprairie, Napierville ont un besoin pressant d'avoir une route raccourcie pour entrer à Montréal;

Attendu que le chemin de fer du Pacifique Canadien aurait déjà élargi ce pont pour la circulation si un octroi lui avait été offert et qui serait encore possible d'obtenir cet élargissement;

L'exécutif de cette association soit prié de faire les démarches auprès des autorités du Pacifique Canadien et des gouvernements fédéral et provinciaux. Adoptée.

MEDECIN VETERINAIRE

Proposé par M. Magloire Delorme, appuyé par M. Wilfrid Vanier, respectivement de S.-Léonard de Port-Maurice et de S.-Vincent de Paul :

Que demande soit faite au gouvernement provincial de réinstaller un médecin vétérinaire pour faire subir l'épreuve de la tuberculine dans le comté Laval.—Adoptée.

CERCLES AGRICOLES

Proposé par M. J.-E. Lyness, appuyé par M. Ant. David :

Attendu que lors de l'établissement des cercles agricoles, l'honorable Henri Joly, alors premier ministre, et l'honorable J.-A. Chapleau, alors chef de l'opposition, disaient que les cercles agricoles devaient être des chambres où les cultivateurs pourraient échanger leurs idées et leurs modes de culture, le tout dans le but de relever et d'avancer l'agriculture;

Attendu que ces cercles pourraient avoir beaucoup plus d'efficacité en s'affiliant à une organisation professionnelle qui établirait des ramifications dans toute la province de Québec.

Attendu que l'Association, qui aura une publication hebdomadaire dans un journal, pourra publier les rapports des séances et les nouvelles des réunions de ces cercles;

Attendu que cela emmenerait beaucoup plus d'activité et d'étude dans les cercles;

Attendu que les cultivateurs en retireraient de grands bénéfices au point de vue social et économique;

Attendu que moyennant une faible contribution annuelle ces cercles deviendraient membres de l'Association des Fermiers Unis de Québec; que cette contribution ne serait de pas plus de cinq dollars par année;

Résolu que les cercles agricoles soient invités à se joindre à ladite Association des Fermiers Unis de Québec. Adoptée.

EXODE RURAL

Proposé par M. J.-E. Lyness, appuyé par M. Gustave Pepin:

Afin d'arrêter l'exode de la population rurale et d'aider le rapatriement, que le gouvernement de Québec soit prié de formuler une politique de reboisement des vieilles parties de la province où de grandes étendues de terre sont actuellement improductives ou ne rapportent pas de profit;

Cette aide du gouvernement deviendrait vite un actif qui contribuerait à accroître la prospérité des cultivateurs dans l'avenir. Adoptée.

ADHESION AUX FERMIERS D'ALBERTA

Que ce congrès approuve la résolution suivante adoptée par le congrès des Fermiers Unis de l'Alberta les 18-21 janvier 1927;

Attendu qu'il est essentiel d'avoir un programme d'action interprovincial et national pour compléter l'unité et le développement des marchés coopératifs;

Qu'il soit résolu que, nous les Fermiers Unis de Québec, sommes prêts à nous unir avec aucune ou toutes organisations provinciales de Fermiers qui adopteront les principes d'organisation industrielle de groupes comme base fondamentale et industrielle. Adoptée.

TUBERCULINISATION

Proposé par M. Alphonse Larose, appuyé par M. J.-P. McNamara:

Attendu que la loi qui existe aujourd'hui concernant l'épreuve de tuberculinisation des vaches dit qu'un homme doit avoir au moins cinq vaches de race pure pour être indemnisée par le gouvernement;

Les Fermiers Unis de Québec, en congrès aujourd'hui, lui demandent pour l'intérêt des cultivateurs de la province, d'amender la loi d'une manière que toutes les vaches tuberculinisées et abattues soient remboursées par le gouvernement, peu importe qu'elles soient de race pure ou non. Adopté.

MARCHE DE VIANDE D'OTTAWA

Attendu qu'il existe une loi fédérale qui exige qu'aucune viande ne peut être transportée d'une province dans une autre pour y être vendue sans être inspectée par un officier du département fédéral;

Attendu que la ville d'Ottawa, dans la province d'Ontario, est le marché naturel pour l'écoulement des produits de la plus grande partie des comtés de Pontiac, Hull, Wright, Papineau et Labelle dans la province de Québec;

Attendu qu'il n'y a pas d'inspecteur fédéral à la disposition de ceux qui fréquentent le marché d'Ottawa, et par conséquent les cultivateurs et autres de la province de Québec dans les districts plus haut mentionnés ne peuvent pas faire inspecter leurs viandes, tel qu'exigé par la loi, il leur est défendu de vendre sur ce marché, ce qui les prive d'écouler leurs produits par ce marché naturel;

Attendu que les viandes provenant de ces parties de la province de Québec sont reconnues comme n'étant pas d'une qualité inférieure à celles venant de la province d'Ontario;

Attendu que les cultivateurs de cette partie de la province de Québec sont toujours prêts à se soumettre aux règlements du marché de la ville d'Ottawa, ils ressentent cette injustice, non seulement pour eux-mêmes, mais aussi conjointement pour cinquante pour cent des consommateurs de la cité d'Ottawa qui sont alimentés par les viandes venant de cette partie de la province de Québec;

Attendu que cette injustice est une cause de mauvaise entente, au détriment de la bonne harmonie qui doit exister entre les deux provinces;

Qu'il soit résolu que les Fermiers Unis de la province de Québec, réunis en congrès ce 24e jour de mars 1927, déplorent cette cause de friction entre les citoyens des deux provinces et demandent avec instance aux autorités compétentes de porter remède afin que les produits agricoles des différentes provinces puissent s'écouler facilement, au bénéfice des producteurs et des consommateurs, et qu'un comité composé de MM. ..... et reconnu comme le comité du Marché d'Ottawa, soit nommé pour faire les démarches nécessaires, afin de remédier à l'état de chose qui existe actuellement à Ottawa et en faire rapport au conseil exécutif des Fermiers Unis de Québec. Adoptés.

CLASSIFICATION DES GRAINS

Attendu que les règlements déterminés pour les échantillons de la récolte de 1926 par le Standard Board n'a pas déterminé un échantillon officiel du blé de l'Alberta, créant de cette manière une situation préjudiciable aux producteurs, et

Attendu que les fermiers de cette province ont subi des pertes considérables du fait que les inspecteurs du gouvernement n'étaient pas pourvus de ces échantillons officiels, et,

Attendu que les sections 39 et 42 de l'Acte des grains du Canada pourvoient aux moyens par lesquels remède aurait pu être apporté à la situation;

Qu'il soit résolu que ce congrès demande instamment que le Grain Standard Board soit complètement réorganisé, en faisant la nomination de deux représentants pour les commerçants de grain, de deux autres pour représenter les producteurs de chacune des trois provinces des Prairies et d'un autre représentant pour chacune des provinces suivantes: Ontario, Québec et Colombie-Britannique; que cette réorganisation se fasse en temps opportun pour permettre au dit nouveau Grain Standard Board d'être en position d'établir les règlements officiels pour la récolte de 1927; et en plus nous insistons pour que la nouvelle organisation qui sera faite se procure des échantillons officiels des différentes parties de l'Alberta dans l'intérêt des producteurs de cette province. Adoptée.

LE MARCHE BONSECOURS

Les Fermiers Unis ont aussi adopté une résolution qu'ils ont soumise au comité exécutif de la cité, relativement à l'agrandssement du marché Bonsecours, ainsi que la "Presse" a rapporté dans son édition de jeudi dernier.

CONDOLEANCES

Enfin, sur proposition de M. A. Larose, appuyé par M. J.-P. McNamara, une résolution de sympathie a été votée et envoyée à la famille de M. J.-E. Arnold, directeur de l'Association des Fermiers Unis, décédé au cours de l'année expirée.

Palpitations de coeur; Etourdissements, Evanouissements

Mme M.-A. Gagnon, Donatville, Alta., écrit :—"Il y a quelque temps j'étais très nerveuse, je ne pouvais pas dormir la nuit, j'avais souvent des étourdissements, des évanouissements et des palpitations de coeur, et j'étais si épuisée que je ne pouvais pas faire mes travaux de ménage ; je laissais tout là et j'allais m'asseoir.

J'ai dépensé beaucoup d'argent en remèdes de médecin, mais ce fut en vain.

Enfin une amie me conseilla de prendre des MILBURN'S HEART AND NERVE PILLS et après en avoir consommé une couple de boîtes je n'étais plus la même femme. J'allais beaucoup mieux et après quelques boîtes encore j'étais en parfaite santé. Je les recommande toujours aux personnes de mes connaissances qui souffrent de maladie de coeur."

Prix 50c la boîte dans toutes les pharmacies, ou envoyées directement sur réception du prix par THE T. MILBURN CO. LIMITED, Toronto, Ont.

L'Effet Rapide du Calcium !

Voulez-vous avoir un beau teint *cette semaine?* Une peau délicatement *brillante?* Une couleur exclusivement *à vous?* Alors donnez à votre organisme un peu de calcium.

Le calcium chasse *toute* impureté qui rend la peau jaune ou mate. Il purge les pores et nettoie la cuticule. Vous sentirez et verrez une différence dès le premier jour que vous prendrez une petite pastille de calcium Stuart sucrée.

Le régulateur le plus merveilleux et le plus inoffensif au monde, et votre pharmacien le vend — pour une bagatelle.

PASTILLES DE CALCIUM **STUART'S**

CELEBRATION DE NOCES D'OR

M. NARCISSE SAINT-DENIS ET MME SAINT-DENIS (née Joséphine Bessette), ont récemment célébré leur 50e anniversaire de mariage. Les heureux jubilaires qui sont cousins du rév. Frère André, étaient entourés de leurs huit enfants: Henri, secrétaire du département des aliments à l'hôtel-de-ville; François-Xavier, échevin de Dorion; Emery, de Montréal; Mme P.-J. Kinnely (Mary), de Lachine; Mme Arthur Vallée (Evelina), de Montréal; Mme Eugène Grenier (Victoria), de Détroit; Mlles Marie-Anna et Germaine que l'on voit sur la photographie. Les jubilaires ont aussi huit petits-enfants: Lucien, Raine, Claude, Marcel et Emery Saint-Denis; Marie-Jeanne Vallée et Arthur Grenier. Après une messe à l'église Saint-Charles, il y eut banquet réunissant tous les parents et bon nombre d'amis dont M. l'abbé Perras, curé de Saint-Charles, M. Emery Saint-Denis, d'Ottawa; M. René Gougeon, Mlle Maria Roy. Une adresse fut lue aux jubilaires et une bourse et autres cadeaux leur furent présentés.

DECES DE MONSIEUR GREGOIRE ROCHON

En la personne de M. Grégoire Rochon, décédé ces jours derniers à l'âge de 70 ans, vient de disparaître une des figures autrefois les plus connues dans les cercles commerciaux de Montréal.

FEU M. G. ROCHON

Natif de Saint-Sauveur des Monts, M. Grégoire Rochon était venu tout jeune à Montréal, où après de modestes débuts il avait fondé il y a une cinquantaine d'années la "Rochon Express" connue d'un bout à l'autre de l'île de Montréal. Pionnier du commerce de transport et de camionnage, M. Grégoire Rochon n'avait pas tardé à se faire dans sa sphère une réputation enviable qu'il sut maintenir pendant une trentaine d'années qu'il dirigea son entreprise. Depuis 1907 en effet M. Rochon, désireux de jouir d'un repos bien mérité, s'était retiré à Sainte-Adèle où il vient de s'éteindre. Il laisse sa femme, ainsi que deux fils et trois filles.

Nombreux sont encore dans notre ville ceux qui ont connu la Rochon Express dans toute sa prospérité. Malgré la retraite de son fondateur à la fleur de l'âge, le nom de Rochon restait attaché à son entreprise et tous les Montréalais de vieille souche ne manqueront pas d'adresser un souvenir ému à la mémoire de ce pionnier dont le nom restera inséparable de l'histoire du commerce du transport dans notre ville.

Deuils successifs

Le décès de M. Willie Beaudet ajoutait ces jours derniers un nouveau deuil dans sa famille, son frère Albert étant décédé en septembre 1926. Les funérailles de M. Albert

Feu M. WILLIE BEAUDET

Beaudet, âgé de 51 ans, avaient eu lieu à Montréal, en l'église de l'Immaculée Conception, comme la "Presse" l'avait publié alors, et le défunt laissait, outre son épouse, une fille: Déneige.

Feu M. ALBERT BEAUDET

Les obsèques de M. Willie Beaudet, décédé le 11 mars, ont eu lieu lundi dernier à Indian Orchard, Springfield, Mass. M. Willie Beaudet était âgé de 57 ans. Il laisse deux filles: Mme Emile Labarre et Mme Leda Pavone.

Nos sympathies à la famille.

Feu M. Joseph Blais

Feu M. Jos. Blais

Nous avons le regret d'annoncer la mort de M. Joseph Blais, demeurant au No 93A rue Saint-Philippe, à Montréal, survenue à Fort Coulange, comté de Pontiac, accidentellement, le 12 courant, à l'âge de 48 ans. Il laisse dans le deuil sa femme, née Tanguay (Victoria); quatre fils: Joseph, Sylvio, Henri, Philippe; trois filles: Mlles Marie, Angélina et Alva Blais; un frère, M. Honoré Blais; ses soeurs: Mme Joseph Bouffard, Mme Joseph Champagne, Mme Renée Bonin, Mlles Ludivine, Exilda et Mélina Blais. Les funérailles ont eu lieu à l'église Saint-Henri, le 17 courant.

Assemblée ouvrière à Saint-Hyacinthe

(Du correspondant de la PRESSE)

Saint-Hyacinthe, 26. — Une importante assemblée ouvrière a été tenue à la maison des Oeuvres Catholiques, sous la présidence de M. Paul Durocher, secrétaire du syndicat National et Catholique de la confection à l'Empire Clothing Co. Ont adressé la parole: l'abbé Armand Perrier, aumônier de la Fédération Catholique des métiers; l'abbé Charles Emile Hétu, aumônier des Syndicats Nationaux et Catholiques de S.-Hyacinthe, MM. Joseph Comeau, agent d'affaires des Syndicats Catholiques et Nationaux, Lionel Leblanc, président du Syndicat National et Catholique des Imprimeurs à S.-Hyacinthe, et Victor Chartier.

A cette assemblée d'importantes questions furent discutées. Les représentants de Montréal déclarent que l'attitude des Syndicats Nationaux et Catholiques de S.-Hyacinthe sur la grève à l'Empire Clothing Company était appuyée par les Syndicats Catholiques de Montréal.

Feu Georges Bousquet

Feu M. Geo. Bousquet

A Tétreaultville, ces jours-ci ont eu lieu les funérailles de Georges Bousquet, fils de M. et Mme Léo Bousquet, représentant commercial de la Maison Viau Biscuit Corp., décédé à l'âge de 15 ans et 8 mois. Il laisse, outre son père et sa mère, née Anna Laporte, ses frères Gérard, Rodolphe, Lucien, Ernest, ses soeurs, Marguerite et Marie-Claire.

Les funérailles ont eu lieu au milieu d'une foule considérable de parents et d'amis du défunt. Le service funèbre fut célébré par M. l'abbé J.-C. Jetté, assisté comme diacre et sous-diacre de MM. les abbés Beaudry et P. Lévesque. Les porteurs étaient MM. J. Lonergan, Jos. Gauthier, du collège Saint-Laurent, Paul Gervais, R. Bilodeau, R. Pelletier, L. Monette, tous amis du défunt. Le choeur de chant des élèves de l'école Le Caron, de Tétreaultville, sous la direction de MM. L. Petitgrew et A. Boulet, aidé du choeur de la police, rendirent la messe de Perreault. Touchait l'orgue, M. le professeur R.-E. Fortier.

Conduisaient le deuil, le père, les frères et soeurs du défunt, son oncle, M. W. Bousquet, ses cousins, MM. J.-E. Bourreau, P.-E. Bourgeau, U. Bussières, Paul Lachance, ses cousines, Mmes Paul Lachance, L.-J. Pelletier, sa tante, Mlles G. Collette, A. Collette, V. Pelletier, Mme B. Rivet.

On remarquait dans le cortège: MM. A. Gignère, A.-D. Plourde, A. Christin, J. Garneau, J.-B. Lecompte, J. Gadbois, de la maison Viau Biscuit Corp. Ltée. La "Presse" était représentée par MM. L'Africain, Louis Coutée, J.-Paul Dion, M. et Mme R. Parent, R. Chalout, M. et Mme Dr Georges Lonergan et leur fille, Jeanne-Berthe, M. et Mme L. Lachance, A. Tremblay, M. et Mme W. Boire, B. Lalonde, J. Nadon, G.-E. Lafond, M. et Mme Boudreau, M. et Mme Labrie, M. Ch. Forget et sa famille, Mme E. Coulombe, C.-H. Elie, Noël Morin, Mme Primeau et sa famille, Mme Jobin, R. Létourneau, P.-E. Ménard, Paul Giroux, G. Charland, A. Beauchamp, les comtes Jacques et Jules D'Alcantara, M. F.-A. DeBellefeuille, M. Patenaude, le capitaine A. Marsolais, détective Ouellette, S. Dufort, M. Roy, M. A. Cantin, A. Fourquier, R. Aubry, E. Aubry, G.-E. Carrière, A. Parent, O. Gervais, Mme O. Gervais, M. et Mme F. Gingras, Mme Rivet, Mme Ethier, Mme Giroux, Mme Denis, M. et Mme A. Marsolais, H. Marsolais, M. et Mme A. Duperé, Mlles M. et J. Leblanc, A. Ducharme, Mme Auger, Mme Théroux, E. et H. Vaillancourt, G. Nantel, A. Vaillancourt, A. Hébert, M. et Mme Bédère, Mme Morin, Mlles E. et W. Chicoine, J. et G. Boudreau, Mme Huard et sa fille, Simone et un grand nombre d'autres; les élèves de l'école Le Caron avec leurs professeurs.

Offrandes de fleurs: les élèves de l'école Le Caron, la maison "Viau Biscuit Corp'n", M. J. Lonergan, Mlle Jeanne-Berthe Lonergan, W. Bousquet, un groupe de ses petits amis de Tétreaultville, la famille A. Collette, famille F.-A. DeBellefeuille, Geo. Chicoine et les frères du défunt.

Offrandes de messes: Viau Biscuit Corp'n, les employés de la comptabilité de la "Presse", un groupe d'amis, Charles Hélie jr, Mlles C. Fleury, A. Paul, J. Masson.

Bouquets spirituels: L.-J. Pelletier, famille H. Boudreau, les religieuses de l'académie Sainte-Claire, famille Mopette, famille P. Lachance, A. Denis, famille C. Hélie, L. Lachance, A. Marsolais, J. Lacombe, Mlle A. Froment, Mlle T. Nantel, Mme veuve A. Morin, les élèves de la 8ième année de l'école Le Caron.

Témoignages de sympathies: Dr Gaspard Bousquet, de Varennes, M. et Mme W. Chicoine, de Verchères, Mlle Juliette Marsan, M. et Mme A. Boulet, les religieuses de la Congrégation de Notre-Dame, les frères des écoles Chrétiennes de Maisonneuve, M. et Mme L. Saint-Jacques, M. et Mme R. Parent, M. et Mme J.-G. Malouin, de Verchères, M. et Mme Lucien Larosé, de Verchères, le corps de fabrique de Saint-Bernard, MM. L. et A. Dupéré, S. Prométis, MM. Langlois, Biladeau, Gagné, lieutenant G. DeBellefeuille, les officiers du régiment de Joliette, G. Veuillette, M. Varin, B. Brien, Mlles C. et G. Maher, Mlles F.-V. et R. DeBellefeuille, M. U. Fortin, la congrégation des dames de Sainte-Anne, M. Jos. Sauvé, M. Charles-E. Forget, M. A. Cantin, principal de l'école Le Caron et les professeurs de cette même institution.

Feu M. O. Jackson

(Du correspondant de la PRESSE)

Feu M. O. Jackson

S.-Wenceslas. — Ces jours derniers, est décédé M. Omer Jackson, à l'âge de 26 ans. Il laisse son père et sa mère, M. et Mme A. Jackson; ses frères, Albert, Emile et Lucien; ses soeurs, Mme A. Boudreau, J.-A. Simard, Luc Désilets, Wilfrid Poirier, Arthur Labarre, MM. J. Brochu, Henri Tisdelle, Hervé Noël, Pierre Desruisseaux, Philippe Saint-Germain, Moïse Béliveau, Achille Maillot, J.-O. Baron, Mlle Lucille Faucher, d'Asbestos, etc.

Mlle Laetitia Paré, de Warwick, touchait l'orgue. Lei Miseremini fut très bien rendu par Mlle Blanche Pelletier. Au dernier évangile le choeur de chant des jeunes filles rendit le cantique "Vierge Sainte" de l'abbé Pereyve.

La famille a reçu de nombreux témoignages de sympathie, bouquets spirituels, offrandes de messes, etc.

1927 est l'année jubilaire du Canada—Rendez-la prospère !

Pour l'hospice Sainte-Brigide

Selon toute probabilité, la campagne de souscriptions organisée pour la construction de l'hospice Sainte-Brigide verra un bon succès. Les membres du comité, relativement peu nombreux, semblent avoir pris pour mots d'ordre: "Demandez et vous recevrez, frappez et l'on vous ouvrira", parole évangélique qui paraît adoptée à la circonstance puisqu'ils sollicitent au nom de la Sainte Charité, pour le pauvre, le miséreux, le vieillard dénué de toutes les douceurs et même des nécessités de la vie.

Mais leur zèle ne ferait rien, si en même temps ils ne se montraient avisés... ils savent où s'adresser... jusqu'ici ils ont été reçus partout, et bien reçus! La générosité des donateurs a comblé toute espérance.

Les Petites Soeurs Franciscaines de Marie sont émues de reconnaissance et assurent de leur pieux souvenir tous ceux qui d'une façon quelconque, soutiennent leur oeuvre: par elles, les simples aumônes sont devenues "aumônes fleuries"; le temps pascal est une opportunité pour cet échange, nombreux sont ceux qui en profitent, amassant ainsi des richesses centuplées.

SOUSCRIPTIONS

Voici les noms de ceux qui se sont inscrits en tête de l'oeuvre:

L'abbé J.-P. Desrosiers, curé de Sainte-Brigide	$1,000
Dr J.-Z. Renaud	1,000
M. N. Lafortune	1,000
M. E.-W. Caron	1,000
Mme A. Gauvin-Goyette	1,000
Mlle Marie-Louise Laliberté	1,000
Une dame, amie de l'Oeuvre	1,000
Mme Edouard Laliberté	550
Dr J.-O. Goyette	500
M. Alphonse Raymond	500
M. J.-A. Lamarre	500
Banque d'Epargne	500
La brasserie Molson	500
La succession de Thomas Dionne, par Em. Brunel, Longueuil	500
Le maire Martin	500
The National Breweries Ltd	500
Dr Eugène Lapointe	500
Les Dames patronnesses de l'Oeuvre, (recette d'une partie de cartes au Windsor)	633
M. P. Millot	250
M. Raoul Berthiaume	200
La Banque Canadienne Nationale	200
La Banque Provinciale du Canada	300
Un ami de l'Oeuvre	200
Laporte, Martin	100
Alphonse Racine	100
Dr Louis Roux	100
M. Ludger Dalcourt	100
Dr F. Leclerc	100
M. Ferdinand Forest	100
M. Charles Brodeur	100
M. Alfred Goulet	100
F. Baillargeon Limitée	100
M. Zéphirin Hébert	100
S.G. Mgr E.-A. Deschamps	100
Un ami de l'Oeuvre	50
M. Ubald Sansregret	50
M. H. Sicotte	50
M. Damien Duquette	50
Mme Proulx	50
M. A. Bonneau	50
Dupuis, Cardinal	50
M. Arthur Sauriol	50
M. J.-O. Christin	50
M. J.-E. Jobin	50
M. T. Gagnon	50
M. S. Nantel	50
Montreal Dairy	50
Arrow Shoe Co.	50
M. Eugène Laliberté	25
National House Furniture Co	25
M. Arthur Jodoin	25
M. Albert Sansfaçon	25
Garault et Lacroix	25
National, Clothes and Outfitrs	25
M. Alphonse Villemaire	25
M. J.-P. Lesage	25
Dr Henri Gareau	25
Un ami de l'oeuvre	25
M. G. Beaudoin	25
M. Louis Huberdeau	25
M. Napoléon Poulette	25
M. H. Lacombe	25
M. J.-A. Bariteau N.P.	25
David et Frères	25
M. A. Ethier	25
Cie de Biscuits Aetna Ltée	25
Daoust, Lalonde et Cie Ltée	25
M. J.-E. Beaudette	25
M. J.-O. Boulerice	10
M. J.-B. Paquin	10
M. David Laurin	10
M. J.-A. Martel	10
Un ami de l'oeuvre	10
M. Amédée Bélanger	10
M. A. Chaput	10
L. Martineau Ltée	10
N.-G. Valiquette Ltée	10
M. A. Bernard	10
Z. Limoges et Cie	10
M. J.-B. Vinet	10
Salon Armand	5
M. Z. Rodier	5
M. Paul Léveillé	5
M. Jos. Therrien	5
Ste-Catherine Candy Market	5
Parisette Millinery	5
M. Z.-A. Caron	5
Segall et Steinberg	3
M. Alb. Paquin	5
M. Arthur Barbeau	5
Mlle Brosseau	5
M. D. Lussier	5
M. B. Rudner	5
M. R. Lareau	5
M. Ubald Monette	5
M. Urgel Archambault	5
M. E. Massé	5
M. N. Bouthillier	5
M. Beaudoin	5
Un ami de l'oeuvre	5
M. A. Locas	5
M. Forget	5
M. Aimé de Montigny	5
Un ami de l'oeuvre	5
Un ami de l'oeuvre	2
Mount-Royal Bargain Store	2
M. Charles Lord	2
M. E. Paquette	2
M. T. Lapointe	3
M. Yaphe	1
M. Raymond Viau	1
Dr Duquette	1
M. Rock Lemay	1
M. Giroux	1
M. H.-C. Cloutier	1
M. A. Duclos	1
M. Poulette	1
M. Auguste Lavoie	1
M. Pierre Tichant	2
M. Louis	1
M. J.-B. Robitaille	50

1927 est l'année jubilaire du Canada—Rendez-la prospère !

VENTES IMMOBILIERES

Ernest Pitt & Cie, courtiers en immeubles, rapportent qu'avec l'approche du printemps le volume des ventes augmente ; que le montant des ventes pour cette semaine est de $1,909,955 contre $1,689,313 la semaine dernière.

Si le montant des ventes d'un montant inférieur était connu, le total pour cette semaine serait de $2,000,000.

La ville de Montréal est en tête de la liste pour les trois plus grandes ventes ; une propriété rue King, à $150,000 ; une autre avenue Maplewood, à $76,000 ; une troisième avenue du Parc, à $65,000.

Les ventes importantes comprennent : Des Erables-Delorimier (terrain), $29,000 ; 3473-89 rue Bordeaux, $21,000 ; 4373-77 rue Saint-Hubert, $21,500 ; 4552-62 rue Saint-Urbain, $23,250 ; rues Saint-Denis et Demontigny, $23,000 ; 5310-16 rue Casgrain, $25,000 ; 1517 à 21 rue Hutchison, $27,000; 975-975a rue Sainte-Catherine ouest, $28,000 ; propriété rue Mentana, $29,000 ; 5167-69a avenue du Parc, $29,000 ; 4377 à 99 Delanaudière, $31,000 ; propriété rue Jeanne-Mance, $33,000 ; 804 rue Shuter, $35,000 ; 4377 à 99 Delanaudière, $37,000 et $38,000; 342-46 avenue Grosvenor, $41,000 ; 98 rue Durocher, $52,450 ; 5625-32 avenue du Parc, $65,000 ; 349-351 avenue Maplewood, $76,000 ; propriété rue King, $150,000.

Ni l'âge ni le souci des affaires —Rien que des PELLICULES

Vous *pouvez* avoir une belle chevelure — même si vous avez commencé à la perdre.

Mais *jamais* tant que vous n'aurez pas résolu le problème des *pellicules*.

Une préparation appelée *Danderine dissout* complètement les pellicules. Elle enlève *toute particule* d'écaille morte. Les cheveux prennent une nouvelle vie. Et des cheveux nouveaux ont la chance de repousser. *C'est tout.*

Quelle pitié pour un homme ou une femme que d'employer des préparations pour *couvrir* les effets des pellicules! Ou de s'asperger la tête avec des choses qui ne doivent jamais toucher les cheveux ni le cuir chevelu. Le moyen de traiter les pellicules c'est de s'en *débarrasser*. Servez-vous de l'unique chose faite pour dissoudre les pellicules — et qui les *dissout*.

Tous les pharmaciens du pays vendent la Danderine, et savent ce qu'elle peut faire. Ils savent qu'elle est efficace — et ils savent aussi *pourquoi*. Ils se feront un plaisir de vous le dire, si vous le demandez. Prix, *35 sous*.

Danderine

MARATHON CONFECTIONERY

—Pâtisserie Française— 3 MAGASINS

Quatre saisons, chacun	75c
Tartes aux fruits	15c
Beignes, doz	20c
2 doz. pour	35c
Beignes à gelée, doz	30c
Pain blanc	09c
Pain de son	12c

4339 ave Papineau 4512 ave Papineau
Amherst 2574 6584 St-Hubert

Tél.: Est 4486.

Occasions Exceptionnelles

PIANOS DROITS

Hill & Owen	$ 75.00
Bell	150.00
Stanley	225.00
David & Michaud	300.00
Starr	350.00

PIANOS AUTOMATIQUES

London	375.00
Pratte	475.00
Weber	585.00

Tous ces pianos sont en parfaite condition et vendus avec garantie. Conditions très faciles.

SPECIAL

Archambault à queue. . . . 675.00

Edmond Archambault Enrg.

312 Ste-Catherine Est *Montréal*

Le Courrier de Colette

Pour éviter l'encombrement et rendre ce courrier plus intéressant, nos correspondants voudront bien prendre note des avis ci-dessous :

1.—Ne formulez qu'une seule demande.

2.—Si l'on désire obtenir une réponse dans l'édition hebdomadaire, le signaler.

3.—Donner une adresse postale lorsqu'on désire échanger des recettes ou des renseignements.

4.—Ne poser autant que possible que des questions d'intérêt général. Les questions légales ne sont pas admises non plus sous cette rubrique.

5.—Nous ne donnons dans ces colonnes aucune adresse commerciale ; les annonces y pourvoient.

Les lettres dans lesquelles TOUTES ces conditions ne seront pas observées resteront INVARIABLEMENT sans réponse.

D.—Quelle fut la première famille Desparois qui vint au pays ?—HEROIDOTE.

R.—Laurent Desparois dit Champagne, marié à Québec, le 29 octobre 1742, à Marie-Madeleine Loisel.

D.—Quelle fut la première famille Grenier qui vint au pays ?—SEVERINE.

R.—Nicolas-Pierre Grenier, marié à Anne Vincent, était à Québec en 1719.

D.—Où est la maison mère des frères Maristes, dans la province de Québec ? —J.-A.-F.-M.

R.—A Iberville.

D.—Est-ce qu'il y a un saint Raymond et à quelle date est sa fête ?—FUTURE MAMAN.

R.—Oui et sa fête se célèbre le 23 janvier. Je vous remercie pour vos bons souhaits à l'occasion de la fête de sainte Colette.

D.—Chaminade est-elle considérée comme auteur classique dans le monde musical et qui pourrait me renseigner sur ses ouvrages ?—MERISE.

R.—On ne peut dire que Chaminade soit un auteur classique; elle a écrit de fort jolies romances. Vous aurez des renseignements sur son œuvre en écrivant à l'un de nos pianistes ou de nos chanteurs montréalais. Je ne puis, à mon grand regret, vous nommer personne ici.

D.—Quelle fut l'origine de la famille Leduc ?—BRUNETTE.

R.—Jean LeDuc, originaire de Saint-Martin d'Igé, marié à Montréal, le 11 novembre 1662 à Marie Soulinié.

D.—Quelle fut la première famille Barbeau qui vint au pays ?—UNE QUI SUIT LE COURRIER.

R.—André Barbeau dit la Forest, originaire de Fontenay-le-Comte, marié à Québec, le 12 août 1669 à Marie Jaudon.

D.—J'aimerais avoir quelques adresses de foyers pour jeunes filles, à New-York ?—SAINT-GERARD.

R.—Le Jeanne d'Arc Home, 253 W. 34th St., pour jeunes filles de langue française; le St. Stephen Inn, 213 E. 31st Street.

UNE QUI PLEURE AVANT LE MALHEUR.—Ma chère enfant, il est inutile de vous tourmenter pour des doutes probablement non fondés. Discrètement, tâchez d'amener votre mari à cesser de visiter ces maisons puisqu'il n'y est pas strictement obligé par son travail. Ne se heurtez pas de front, mais amenez-le, par votre influence, à ce que vous désirez.

D.—Un compagnon de travail a-t-il raison d'être froissé parce que je ne l'ai pas invité à une soirée que j'ai donnée, il m'a fait un cadeau au jour de l'an et quand je l'ai remercié, je l'ai invité, alors il fixa lui-même le jour où il viendrait et ne vint pas. Il s'en excusa et je l'invitai de nouveau d'une manière générale; il n'est pas venu. Alors, je n'ai pas cru devoir l'inviter à ma soirée, qu'il a apprise, et il m'en a fait la remarque ?—UN PETIT AMIDIE.

R.—Vous avez très bien fait. C'était à ce jeune homme à vous rendre visite, s'il voulait recevoir une invitation.

D.—Un jeune homme allié à notre famille vient parfois à la maison. Je l'ai demandé pour m'accompagner à une soirée et il a accepté. Ensuite il m'a invité pour aller au théâtre et j'ai refusé. Mais il m'a dit qu'il serait toujours à ma disposition quand je voudrais sortir. Puis-je le demander pour m'emmener au théâtre quelquefois ?—J'AI DIX-SEPT ANS.

R.—Non, pas pour aller au théâtre, mais pour vous accompagner en soirée, vous le pouvez parfaitement.

D.—Je dois être marraine bientôt et un cousin et ami sera le parrain. Après la cérémonie, il ira acheter les cadeaux; devrais-je entrer au magasin avec lui, suis-je tenue de faire un cadeau à l'enfant et qui doit le payer ?—UNE QUI AIME VOTRE COURRIER.

R.—Les cadeaux s'achètent et se donnent généralement avant la cérémonie. Si votre ami agit autrement, vous pouvez l'accompagner au magasin. Vous devez offrir un cadeau à vos frais à votre filleul.

D.—Je suis courtisée depuis deux ans par un garçon sérieux et travailleur; il me parle de mariage et j'hésite à l'accepter parce que ses parents vivent dans le désaccord depuis son enfance et je crains qu'il ait hérité de cette tendance mauvaise; dites-moi ce que vous en pensez ?—UNE QUI RÊVE A L'AVENIR.

R.—Je crois que ce n'est pas une raison pour refuser ce jeune homme. Le fait de vivre continuellement au milieu des querelles fait aimer la paix, et si vos deux ancêtres ne sont pas trop différents, vous pourrez faire un excellent ménage.

D.—Lorsqu'un jeune homme remet à une jeune fille des photographies qu'il a fait développer, celle-ci doit-elle lui offrir du paiement?—UNE QUI AIME BEAUCOUP.

R.—Non.

D.—Un violon ancien portant la signature: Jacobus Stainen et la date de 1654 a une grande valeur; on m'en a déjà offert $100, mais je ne sais s'il vaut plus?—MARGOT.

R.—Je ne saurais vous le dire. Il faudrait le faire examiner par un luthier. Si la chose ne vous est pas possible, vous feriez bien, je crois, d'accepter l'offre qu'on vous fait et qui me semble raisonnable.

D.—Quand un prêtre est demandé pour être parrain, doit-il payer les dépenses lui-même et qui doit demander la marraine?—R. L.

R.—Si ce prêtre appartient au clergé séculier, oui, à moins qu'on ne le sache très pauvre. Ce sont les parents qui demandent la marraine après en avoir fait approuver le choix, dans ce cas, par le parrain.

D.—Je dois partir avant l'été pour un voyage très lointain et il se peut que je me marie au cours de ce voyage. Je ne veux pas qu'un prêtre mon curé qui ne me croit pas appelée à la vocation du mariage, puisse me marier à son insu et sans avoir mon extrait de baptême; mon prétendant est protestant mais il se fera catholique pour se marier? Comment m'assurer aussi que mon prétendant n'a jamais été marié; je ne veux pas avertir mon curé parce qu'il voudrait me voir entrer au couvent et je ne le puis pas n'ayant pas assez de santé et ayant des infirmités cachées; je crains que ce prêtre ne me réprimande et ne me dise que je ne suis pas ma vocation. Conseillez-moi s'il vous plaît ?—MERCI, MERCI.

R.—Puisque vous me demandez de vous conseiller, laissez-moi vous dire que vous ne paraissez vous engager dans une voie bien dangereuse. Si vous n'avez pas assez de santé pour entrer au couvent, et surtout, si vous avez des infirmités cachées, vous ne trouverez pas le bonheur dans le mariage. Et, dans tous les cas, vous ne pourrez vous marier, devant un prêtre catholique sans produire votre extrait de baptême et un certificat attestant que vous êtes libre. Votre fiancé sera tenu de produire aussi ses papiers. Réfléchissez, croyez-moi, et prenez conseil de personnes qui vous connaissent et sont éclairées; un prêtre ou votre médecin.

D.—Pour un premier-né, doit-on demander comme parrains les grands-parents paternels ou maternels de l'enfant; y a-t-il une règle à ce sujet?—FREDA.

R.—Il est d'usage de demander les parents de la mère si l'enfant est une fille, ceux du père, si c'est un garçon.

D.—J'ai beaucoup de revues religieuses, où pourrais-je les vendre? — UNE GRAND'MAMAN.

R.—Ces revues se vendent difficilement. La plupart des librairies les prennent mais n'en donnent qu'une bagatelle. Je ne puis vous donner d'adresse ici. Voyez les annonces. Pour vos lauriers, je ne puis non plus les annoncer; cela ne m'est pas permis en ces colonnes.

D.—Une blouse rouge-flamme pourrait-elle se teindre en bleu marine? — UNE GASPESIENNE.

R.—Non; vous pourriez obtenir du rouge plus foncé, du brun, du violet et du noir seulement.

D.—Comment peut-on rendre à des gens de situation plus élevée que nous et avec qui nous ne continuerons pas les relations, la politesse des billets de faveur qu'ils nous ont donnés à plusieurs reprises, nous accompagnant à ces spectacles? — PATIENCE.

R.—Vous pouvez les inviter à dîner ou à prendre le thé avec quelques-uns de vos amis. Ou encore, les emmener au théâtre ou à un concert, une fois. Il n'y a guère d'autres manières de rendre une politesse.

D.—Je suis né à Saint-Idose, comté de Maskinongé, où faudrait-il que je m'adresse pour avoir mon baptistère enregistré par le gouvernement?—JEUNE HOMME DE CHICAGO.

R.—Vous voulez dire Saint-Didacq, sans doute. Il faut vous adresser au bureau des archives de Trois-Rivières.

D.—Comment commencer et finir une lettre au curé de notre paroisse? — AU-REVOIR.

R.—Vous commencez par: Monsieur le curé, et finissez par: Votre très respectueuse.

D.—Que doit-on penser d'une jeune fille qui se dit bien élevée, qui va voir son lit, passe les après-midi avec lui seule avec lui et l'empêche, par conséquent, de se rétablir, parce qu'il se gêne en sa présence de subir certains traitements nécessaires. En somme, il ne peut suivre les conseils du médecin? — DÉCOURAGÉE.

R.—Cette jeune fille est bien indiscrète, assurément. Il faudrait faire intervenir le médecin auprès du malade qui souhaite sans doute ces visites. Le docteur pourra ou les supprimer complètement ou les limiter raisonnablement, selon qu'il le jugera à propos.

D.—J'ai aimé une jeune fille de 17 ans que j'ai cessé de visiter sur le désir de sa mère. Nous nous sommes rencontrés en dehors un certain temps et comme j'avais scrupule de la faire désobéir, je voulus aller voir cette dame et obtenir quelques explications. La jeune fille me supplia de n'en rien faire et de ne jamais chercher à savoir les raisons de sa mère. Maintenant elle est fréquentée par un autre, je l'aime encore et je crois qu'elle ne m'a pas oublié, dites-moi si je ferais bien d'aller voir sa mère et de lui demander cette explication? — UNE VICTIME DU CUPIDON.

R.—Oui, certainement. La certitude vaut toujours mieux que le doute.

D.—Le tuxedo est-il de mise pour un témoin à un mariage, les mariés seront en costume de voyage ?—J. B.

R.—Non; il faudra être en complet ou en jaquette. Le tuxedo ne se porte que le soir.

D.—Comment se fait le glaçage des photographies ?—LEOPOLD B.

R.—Il ne s'agit que de les imprimer sur du papier glacé et vous ne pouvez préparer ce papier vous-même. Vous l'achèterez chez n'importe quel marchand d'accessoires photographiques.

D.—Je vous ai déjà demandé conseil à propos de mes relations avec un homme marié. Vous m'avez dit de cesser de le voir, c'est ce que j'ai fait, mais je l'ai revu et je ne puis plus vivre heureuse; je l'aime et il est toute ma vie. J'avais essayé de m'attacher à un honnête jeune homme dans le but de me créer un foyer, mais je ne puis plus y songer, je suis devenue une épave. Dites-moi que faire, je suis certaine que vous me redonnerez un peu de tranquillité, puisque de vous écrire cette lettre me soulage déjà et me donne un peu de courage dans l'attente de votre réponse ?—UNE DÉSOLÉE.

R.—Il faut réfléchir un peu, ma pauvre enfant, et ne pas voir que le moment présent. Vous savez bien que cet homme finirait par vous abandonner un jour et c'est alors que vous seriez vraiment une épave, déshonorée, flétrie, repoussée de tout le monde, quelle serait votre vie? Tandis que si vous faites l'effort de volonté nécessaire pour vous affranchir dès maintenant de cette passion malheureuse, vous pourrez vous créer un avenir normal avec l'estime de ceux qui vous entourent et qui à une âme noble est plus nécessaire que tout. Distrayez-vous de la pensée de cet homme, ne restez pas oisive, occupez sans cesse votre esprit et votre corps, ne rêvassez pas, cela est tout à fait pernicieux; forcez-vous à l'action, à la distraction et vous verrez que vous guérirez vite.

D.—Depuis plusieurs mois je désire faire la connaissance d'un jeune homme qui demeure non loin de chez moi, que je sais appartenir à une excellente famille; il passe souvent à ma porte, pourrais-je lui parler, je sais qu'il est très timide ?—UNE QUI AIME VOS BONS CONSEILS.

R.—Ce ne serait pas le bon moyen de vous faire bien juger de lui et de sa famille. Tâchez plutôt de trouver quelque parente ou amie qui consente à vous le faire rencontrer ou à vous le présenter.

D.—Quelle est l'adresse de la maison mère de la communauté des sœurs missionnaires de l'Immaculée-Conception ? — UNE ASPIRANTE.

R.—Couvent des sœurs missionnaires de l'Immaculée-Conception, 314, chemin Sainte-Catherine, Outremont.

D.—D'où vient le beurre de cacao et où peut-on se le procurer ?—MINETTE.

R.—Ce produit est manufacturé à Montréal, je crois et vous pourrez l'avoir chez les épiciers.

D.—Je suis âgée de 21 ans et je travaille depuis trois ans. J'ai été élevée par une belle-mère qui me fit bien de la misère. Encore aujourd'hui, l'on m'interdit de recevoir à la maison aucun jeune homme et je ne puis non plus sortir. J'ai perdu, à cause de cela des amies et de bons partis. La compagnie qui m'emploie me donnerait un poste en dehors de la ville si je le demandais, croyez-vous que je pourrais en profiter et que mes parents pourraient m'en empêcher ? — AME ABANDONNÉE.

R.—Vos parents ne pourraient vous empêcher de partir, vous êtes majeure. Mais, réfléchissez bien avant de prendre une décision.

D.—Où pourrais-je me procurer des reliques de Bernadette Soubiroux, de Lourdes ?—FUTURE RELIGIEUSE.

R.—Peut-être en vous adressant aux Petites Filles de saint Joseph, au couvent de Notre-Dame de Lourdes, près de l'église du même nom, rue Sainte-Catherine est.

D.—Un jeune homme me demande en mariage, mes parents s'opposent formellement à ce que je l'accepte, parce qu'il est le frère d'un assassin qui a été condamné aux travaux forcés à perpétuité et dont la famille habite dans notre localité. De ce fait toutes les autres jeunes filles qu'il a demandées l'ont refusé; donnez-moi un conseil s.v.p.?—UN CONSEIL S.V.P.

R.—Je vous conseille de réfléchir et de bien peser les arguments de vos parents.

D.—Puis-je inviter un jeune homme qui me plaît et que j'ai rencontré plusieurs fois en soirée où il a toujours paru s'intéresser à moi ?—MILLE REMERCIEMENTS.

R.—Oui.—H.

D.—Depuis quatre semaines environ, j'ai mal au nez et le matin surtout, j'ai le nez très enflé; mes dents sont mauvaises, croyez-vous que cela pourrait en être la cause et pensez-vous que des applications de vinaigre me guériraient? UNE QUI SUIT VOTRE COURRIER.

R.—Des applications de vinaigre ne seraient pas efficaces. Il faut consulter un médecin qui vous prescrira un traitement approprié.

D.—A quelle partie du discours appartient le mot sied dans: "Il ne sied pas de faire telle chose"?—PAYSANNE.

R.—C'est l'indicatif du verbe impersonnel seoir.

D.—Où peut-on se procurer des crayons Vely pour la décoration des tissus ?—UNE JEUNE MAMAN.

R.—Chez les marchands de couleurs et dans les grands magasins; si l'on n'a pas cette marque, on vous en procurera de semblables.

D.—Je suis recherchée depuis six mois par un jeune homme très estimable, qui me plaît beaucoup, mais qui me prive de me livrer aux sports que j'aime beaucoup et qui ne sera pas prêt à se marier avant plusieurs années parce qu'il est le soutien de sa famille. Sa mère me voit d'un mauvais œil et essaie continuellement, me dit-il, de le détourner de moi, prétendant que je ne serai jamais sérieuse. Il proteste de sa fidélité, mais à la longue, je me dis qu'il pourra bien se laisser influencer. C'est pourquoi j'hésite à continuer les relations et je me demande si je ne devrais pas recevoir plutôt un autre jeune homme qui est très gentil aussi et qui désire me fréquenter ? — VOUNETTE.

R.—Sans doute, vous feriez bien de recevoir l'autre jeune homme s'il vous plaît; vous n'avez rien promis au premier et c'est votre droit de faire votre choix parmi vos soupirants. Tâchez que ce choix soit bon, et pour cela, mettez-y de la réflexion et du sérieux.

D.—J'ai un rosier de maison et depuis quelques semaines, je vois des petits vers à la racine, que me conseillez-vous ?—AMEROSE.

R.—Arrosez-le deux ou trois fois la semaine avec une infusion de tabac et dès les premiers jours un peu chauds, changez la terre de votre pot.

D.—Quand j'entends dire d'un homme (père de famille) qu'il travaille et qu'il n'a pas besoin de se gêner autrement pour sa famille, qu'il peut user de ses soirées pour s'amuser comme un garçon et que la femme seule doit s'occuper de ses enfants et se priver de sortir, je trouve que c'est un non sens monstrueux et qui rend malheureuses et découragées les épouses de tels égoïstes. L'homme travaille, c'est vrai, mais vous oubliez qu'il est en bonne santé, tandis que la femme passe la moitié du temps malade, elle qui est supposée élever seule les enfants, et souvent avec la vision de la mort probable et la pensée cruelle de laisser ses pauvres petits orphelins avec un père qu'elle sait sans cœur et rude. Croyez-vous qu'une femme ne travaille pas ?—MON DIEU !

R.—Je ne sais à qui vous en avez, mais le public tout de même votre lettre pour vous répondre que vous me paraissez un peu fatiguée par les tracas de la vie, sans doute, et que votre jugement s'en ressent. Sans doute, un homme qui pendant que sa femme peine pour élever les petits, passerait son temps à s'amuser comme un garçon, mériterait votre sévérité. Cependant, il faut bien aussi éclairer sur leurs erreurs les femmes qui viennent nous demander conseil. Et c'est une erreur pour une personne qui a un mari travailleur, sobre et fidèle que de vouloir lui interdire, le soir, toute distraction honnête, avec des voisins ou des camarades. La femme a, durant la journée, un peu de loisirs, elle peut aller quelquefois magasiner, ou rendre visite, l'après-midi, à une voisine ou à une amie, tandis que l'homme n'a que ses soirées. Et, précisément, parce que sa santé précaire ne lui permet pas les lourds travaux du dehors, c'est à la mère à assumer le soin des petits; c'est à la mère, parce qu'elle est plus douce, plus fine, plus compreneante, parce qu'elle est plus près d'eux, en un mot, par le cœur. Il faut bien comprendre ces choses, bien réfléchir aussi, avant d'émettre des jugements, si l'on veut être écoutée et ne pas révolter ceux qui nous entourent par une partialité trop injuste. La mère de famille passe, il est vrai, une partie de sa vie malade, elle en a un mérite infinie, mais elle ne peut se réclamer de cette situation volontairement acceptée en se mariant, pour forcer son mari à renoncer à tous les plaisirs permis ; c'est là où serait l'égoïsme.

D.—Pouvez-vous me dire à quand remonte l'invention de la vitre ?—L.P.L.

R.—La verrerie estune des industries les plus anciennes. Au récit de Pline, la découverte du verre serait due à des marchands phéniciens. Les Egyptiens furent, en tout, grands artistes, et c'est chez eux que l'on signale les plus anciennes verreries.

D.—J'ai un vieux volume des conférences données à Notre-Dame de Paris en 1845. Sujet : "Des effets de la doctrine catholique sur la société" ; et à la fin l'éloge funèbre du général Drouot, dans la cathédrale de Nancy en 1847. Mgr Affre était alors archevêque de Paris, et Mgr Menjaud, évêque de Nancy. C'est de toute beauté, mais n'ayant pas les premières pages, je ne puis retracer l'auteur. Pouvez-vous me renseigner à ce sujet ?—G. HATE.

R.—C'est le père Lacordaire qui a donné ces conférences à Notre-Dame de Paris en 1845 et fait, en 1847, l'oraison funèbre de Drouot.

D.—Comment enlever une tache de graisse sur un imperméable rouge satiné ?—CECILE.

R.—Passez sur la partie tachée un peu de benzine.

D.—Existe-t-il des livres enseignant des tours de cartes et autres ? — PETITE PARISIENNE.

R.—Oui. Vous vous en procurerez dans les librairies, mais je ne puis vous donner aucune adresse ici. Voyez les annonces.

D.—Après trois mois de deuil de mon père, puis-je permettre à mes grands enfants de faire un peu de musique ? —PERE DE FAMILLE.

R.—Oui, certainement.

D.—Les gens qui habitent au-dessous de nous veulent empêcher mon mari de travailler (marteler) le soir; ce sont de petits travaux de bois qu'il fait pour augmenter notre avoir. Ils veulent en parler au propriétaire. Dites-moi s'il peut nous arrêter ?—UNE LECTRICE ASSIDUE.

R.—Oui, je le crois; à moins qu'une clause de votre bail ne vous permette d'exercer cette petite industrie dans votre maison et encore, il ne faut pas que ce soit une nuisance pour les voisins. Ne pourriez-vous pas installer dans un hangar ce petit atelier de menuiserie?

D.—Combien de temps dure le deuil d'une belle-mère ?—ROSE.

R.—Six à huit mois.

D.—Etant accompagnée d'un garçon sur la rue, celui-ci doit-il soulever son chapeau si un autre garçon qu'il ne connaît pas me salue?—QUI A HATE DE SAVOIR.

R.—Oui.

D.—Combien y a-t-il de lunes dans un an et Pâques est-il toujours après la pleine lune de mars?—PARIEUSE.

R.—L'année n'est pas divisée exactement d'après les lunaisons et c'est une erreur de dire : la lune de février, la lune de mars. Il y a treize lunes dans une année. Pâques est toujours le premier dimanche après la pleine lune qui suit l'équinoxe du printemps, c'est-à-dire après le 23 mars.

D.—J'ai 29 ans, bonne ménagère, mais d'un caractère plutôt égoïste, je n'ai jamais aimé, mais je suis obligée de gagner ma vie et je me sens seule. Je connais un bon garçon, de quelques années plus jeune que moi et je sais que sa famille me considère beaucoup et que ce jeune homme est timide. Pourrais-je faire en sorte de rencontrer ce jeune homme et de lui parler sans trop m'avancer ?—MERCI D'AVANCE.

R.—Oui, certainement: tâchez de faire comprendre à la famille que vous seriez disposée à vous marier et que ce jeune homme vous plairait.

D.—Un ami qui me courtise depuis un an est si réservé que parfois je le crois indifférent. Je le sais sérieux mais je ne puis comprendre qu'il soit si froid. Croyez-vous qu'il puisse devenir plus tendre ?—MUGUETTE MANON.

R.—C'est un signe des temps que les jeunes filles se plaignent de la réserve des jeunes gens. Soyez patiente et surtout soyez aussi réservée que votre ami. Les expansions viendront en leur temps.

D.—La voile "Bagadora" peut-il se teindre sans danger? — PETITE HIRONDELLE.

R.—Oui, à condition de ne pas prendre une teinture où il faut faire bouillir le linge. Les points resteront blancs, cependant.

D.—Comment laver une robe de taffetas pêche garnie de georgette? — FLEUR DES CHAMPS.

R.—Le taffetas ne se lave pas.

D.—Je suis courtisée par un homme qui a 17 ans de plus que moi; croyez-vous que si je l'épousais, je pourrais le regretter plus tard à cause de cette différence d'âge ? — BRUNETTE AUX YEUX BLEUS.

R.—Non, si vous aimez sincèrement cet homme, si vous êtes sérieuse et s'il est assez intelligent pour savoir conserver votre coeur.

D.—Que pensez-vous de mon cas ? J'ai 27 ans et ma santé est mauvaise depuis six ans, à la suite d'une pleurésie négligée. Je me crois atteinte de phtisie pulmonaire. C'est ce qui m'a toujours empêchée d'entrer en religion, mais aujourd'hui, il me semble que j'aimerais me marier. Croyez-vous que je le pourrais, en conscience. Je suis sage, dévouée. Faudra-t-il toujours vivre seule? mes parents demeurent à la campagne et je travaille à la ville?—PETITE CONSCIENCIEUSE.

R.—Il faut consulter sérieusement un médecin et, si vous êtes atteinte de phtisie, songez d'abord à vous guérir. A la première période de la maladie, la chose est possible, et même à la deuxième. Après, vous pourrez suivre votre inclination, soit pour le couvent ou le mariage. Etes-vous absolument obligée de travailler à la ville? La guérison vous viendrait sans doute rapidement si vous pouviez vivre à la campagne avec vos parents.

D.—Quel jour tombe la fête de Saint-Amable et qui est ce saint?—JOSETTE.

R.—Saint-Amable, prêtre à Riom au cinquième siècle, est honoré le 11 juin. On l'invoque en cas d'incendie.

D.—Est-ce qu'il y a plusieurs paroisses dans la ville de Trois-Rivières? — M. S.

R.—Il y en a quatre: la cathédrale de l'Immaculée-Conception, Saint-Philippe, Sainte-Cécile, Notre-Dame des Sept-Allégresses.

D.—Depuis un mois ma belle-mère est venue s'installer avec nous sans me demander mon consentement. Elle savait avant chez une autre de ses belles-filles qui la traitait bien, et elle en est partie par entêtement. Je suis nerveuse de nature et ne puis m'habituer à cette présence dans ma maison. J'en fais presque une maladie. Nous faisions très bon ménage, mon mari et moi et, depuis ce temps, je m'aperçois qu'il changeait à mon égard sous l'influence de sa mère. Conseillez-moi s'il vous plaît ?—UNION QUI FU HEUREUSE.

R.—Il faut avoir avec votre mari un entretien décisif. Profitez pour lui parler du moment où vous le saurez le mieux disposé envers vous. Dites-lui fermement que vous ne pouvez pas accepter la vie en commun avec sa mère, que, s'il veut conserver la paix et le bonheur de son foyer, il doit décider sa mère à retourner vivre avec son autre fils ou à se mettre en pension ailleurs si elle n'a pas de chez-soi, que vous voulez bien continuer de traiter votre belle-mère avec respect, avec affection même, mais que, pour que cela soit, il faut que vous vivrez seule avec lui dans votre maison et que vous dirigerez celle-ci comme vous l'entendrez. Si votre mari est intelligent, il se rendra à votre désir et s'évitera à lui-même ainsi qu'à sa mère et à vous, un avenir de discorde et de soucis.

D.—Comment porte-t-on le deuil d'un beau-frère, mari de la soeur de mon mari ?—FANCHONNE.

R.—Ce deuil ne se porte pas.

D.—Serait-il convenable de donner des mouchoirs en cadeau à une religieuse à Pâques ?—UNE QUI VEUT SAVOIR.

R.—Il vaudrait mieux offrir un article de piété. Les religieuses, pour la plupart, ne peuvent rien accepter de personnel et elles sont fournies de mouchoirs par la communauté.

D.—J'ai écrit à un cousin une petite lettre pour lui demander indirectement de correspondre, et il ne m'a pas répondu. J'en suis un peu gênée. Que dois-je faire ? Dois-je lui demander la cause de son silence ?—ORPHELINE INQUIETE.

R.—Non. Soyez silencieuse à votre tour. Votre cousin ne désirait sans doute pas entretenir une correspondance; c'est son droit.

D.—J'ai brodé une robe de cachemire blanc tout laine, et je ne sais comment faire disparaître les marques d'étampage ?—UNE JEUNE MERE.

R.—Passez un chiffon blanc imbibé d'éther sur ces marques.

D.—Est-ce qu'une ratine blanche (comme l'échantillon) ferait un joli manteau pour une jeune fille ? — CHINCHILLA.

R.—Oui.

D.—Quel jour de la semaine tombait le 28 juin 1909?—AMIE DE VOTRE COURRIER.

R.—C'était un lundi.

D.—Quel fut le premier Gauvreau qui vint au pays?—ERNEST G.

R.—Nicolas Gauvreau, de Dompierre, évêché de Luçon, marié à Québec, le 26 juillet 1668, à Simone Bisson.

D.—Quel jour était le 15 mars 1872?—COEUR MEURTRI.

R.—C'était un vendredi.

D.—Qui est curé à Sainte-Brigitte du Sault?—UN AMI DU COURRIER.

R.—M. l'abbé J.-C.-N. Lafond.

D.—Je suis fille unique. Voilà deux ans que je vis seule avec mon père et j'étais très heureuse, ne pensant ni à l'amour ni à l'avenir et faisant mon possible pour rendre mon petit "home" agréable. Or, voici que mon père qui a 42 ans et à qui ma présence semblait suffire, veut se remarier; depuis deux mois, il n'est plus le même, souvent songeur et recherchant la solitude; il me confia enfin son dessein. Je ne puis ni ne veux m'opposer à ce mariage mais je n'ai pas le courage de demeurer avec une belle-mère. Vous allez me trouver bien méchante envers cette personne, car on dit qu'elle est gentille, pieuse et distinguée, mais je ne puis penser qu'elle va prendre la place de ma mère, qu'elle va conduire en maîtresse dans la maison remplie de mes plus beaux souvenirs, puis souffrir de me voir voler mon papa. Après avoir réfléchi, j'ai pensé à venir vous demander conseil. Je suis recherchée par un jeune homme de famille honnête, sérieux et qui m'aime; voilà déjà un an qu'il veut me fréquenter, mais j'ai toujours refusé, parce que je ne l'aime pas; je suis si jeune! 18 ans. Je n'aime personne et il me semble que je n'aimerai jamais. Mes soeurs pourraient me le faire et m'a fait bien des avances déjà. Mais je me dis qu'un mari doux et sincère vaut peut être mieux qu'une belle-mère et je ne veux mettre aucun désaccord entre mon père et sa femme. Seulement, je suis certaine que je ne pardonnerai jamais à cette personne de m'avoir pris la place que je gardais dans le coeur de mon père.—JE SUIVRAI VOTRE CONSEIL.

R.—Vous êtes bien jeune et on ne peut raisonnablement vous demander de juger les choses comme le ferait une personne qui aurait atteint la maturité de son esprit. Cependant, je veux vous indiquer quelques sujets de réflexions: celui-ci, d'abord: que votre affection pour votre père ne doit pas être égoïste et que vous devez, si vous l'aimez comme il faut, être heureuse qu'il refuse sa vie. Il est assez naturel qu'à 18 ans, vous ne songiez pas à vous marier, mais vous finirez par y songer comme les autres, plus tard, soyez-en sûre, et alors, votre père se trouverait bien seul. Plus tard, quand vous connaîtrez mieux la vie, vous comprendrez qu'on homme de 42 ans n'est pas encore un vieillard et qu'il est légitimement aspirer à l'amour et au mariage. Gardez soigneusement ce que vous m'écrivez aujourd'hui pour le relire à 40 ans et vous verrez ce que vous en penserez. Si vous vous mariez sans amour, simplement pour fuir la maison paternelle, il est presque certain que vous le regretterez amèrement et ce sera pour toute la vie, tandis que si vous avez assez de sagesse pour accueillir avec bonté et indulgence votre belle-mère, vous aurez la satisfaction d'une victoire remportée sur le côté le moins bon de votre nature par le côté le meilleur. Puis, vous pourrez, avec une quasi certitude vous dire que cette vie commune ne durera que quelques années, peut-être moins, jusqu'au moment où vous rencontrerez un jeune homme qui vous plaira assez pour vous inspirer le désir de lui consacrer tout votre vie. Ne dites pas que cette personne vous vole la tendresse de votre coeur et ne la rendez pas responsable de ce qu'arrive, ce serait une injustice, et il faut être juste envers les autres si l'on veut obtenir justice pour soi-même. Votre père continuera de vous aimer après son second mariage, comme avant; on ne cesse pas d'aimer ses enfants. Et celle qu'il épouse ne le prend pas de force, c'est lui qui l'a recherchée et vous n'avez pas le droit de la mal juger, ni de la détester, parce qu'elle épouse un homme honnête qui l'aime et qu'elle aime. Vous ne savez pas si l'avenir ne vous réserve pas une pareille aventure et, auriez-vous le courage de renoncer au bonheur légitime?

—Mlle Jeannette Gratton, 4563 rue Christophe Colomb, Montréal, demande quelques poésies.

—Mlle Berthe Gratton, Saint-Philippe de Laprairie, demande la chanson: Chérie, je t'aime.

—Mlle Aurore Bertrand, Saint-Ephrem Station, demande la chanson: Les trois hussards.

—Mlle Eva Perry, 86 French St., Lowell Mass., demande la chanson: Ange de mon berceau.

—Mlle Albertine Lasset, Ville-Marie, Témiscamingue, demande la chanson: Pauvre petit, dans un bois solitaire.

—Mlle Jeanne Faucher, 215 rue Saint-Sauveur, Québec, demande la chanson: A dix-huit ans, je sortais d'une église.

—Mlle Béatrice, poste restante, Berthierville, demande la chanson: Eléonore, adieu.

—Mlle Dolorès Gagnon, Embrun, demande la chanson: Ne fais jamais pleurer ta mère.

—Mlle Armande Gosselin, Granby, demande la chanson : Aimer, c'est forger sa peine.

—M. J.-R. Ouellette, 495 rue Saint-Zotique, Montréal, demande à échanger des cartes de cigarettes.

—Mlle Yvonne de S., casier 352, Sorel, demande la chanson : Dans une petite ville d'Espagne.

—Mlle Georgette Brodeur, Granby, demande la chanson : Larmes d'amour.

—Mlle Annette Gervais, Dupuy, Abitibi, demande la chanson : L'amour pardonne.

—Mlle Blanche Leclerc, North-Coaticook, B. 778, demande la chanson : Tes yeux.

—Mlle Gisèle Couture, Saint-Césaire, demande la chanson : Combien de fois, en m'endormant le soir.

—Mlle Jacqueline Hardy, Saint-Césaire, demande la chanson : Tout là-bas.

—Mlle Elmira Riendeau, Saint-Césaire, demande la chanson : Souviens-toi, Ninette.

—Mlle Marie-Ange Ouellette, Villeray, Lothinière, demande la chanson : Nos coeurs émus n'oublieront jamais.

—Mlle Cécile Phaneuf, Saint-Henri de Mascouche, demande le monologue : Le bégayeur.

—Mlle Georgette Laflamme, 4325, rue Delorimier, Montréal, demande les numéros 16, 17, 25 et 35 du feuilleton : Le fantôme de l'Opéra.

—Mlle Lucienne Forget, Saint-Jérôme, demande le numéro 48 du feuilleton : Le Fantôme de l'Opéra.

—Mlle Jeanne-Berthe Roy, Douglasburg, Napierville, demande la chanson des Blés d'or.

—Mlle Alma Harvey, Kénogami, B. 164, demande le numéro 21 du feuilleton : Le fantôme de l'Opéra.

—M. P.-H. L. B. 76, Bagotville, demande le numéro 31 du feuilleton : Le fantôme de l'Opéra.

—M. Henri Gauthier, 142, rue Prud'homme, Montréal, demande le monologue : Le chaneau claque.

Canada—Rendez-la prospère ! 1927 est l'année jubilaire du

COURS DE COUPE POUR LE MOULAGE
0.50 sous
La manière de couper soi-même ses robes par Madame A.-J. GENDRON
1 volume 9½ x 6½, 54 pages. Nombreuses gravures.
Le même ouvrage a été traduit en anglais et se vend au même prix. En vente chez Beauchemin Limitée, Granger & Frères, Henry Morgan, Dupuis Frères et tous les bons librairies. 26,2,9,16,23,30

Davies CHAPEAUX
OUVERT TARD AUJOURD'HUI

GRATIS
A tous ceux qui aiment la lecture, nous offrons l'occasion suivante : un joli ROMAN sera envoyé avec nos catalogues, à toutes les personnes qui nous enverront leur adresse et 4c en timbres. Un par adresse seulement. Nous n'avons pas à Montréal.
LE PALAIS DU LIVRE
VILLE ST-PIERRE, MONTREAL.

Pour Embellir et Engraisser
Essayez le "Régénérateur Maroni", nourriture parfaite de la chair et des nerfs. Il régularise la digestion, purifie, enrichit le sang, règle les intestins, engraisse et développe les maigres et les nerveuses. Demandez échantillon gratuit.
CIE Dr MARONI
3913 St-Hubert, Montréal, P. Q.
228-s.n.

DEPILO
Pour DETRUIRE les Poils et Duvets
Procédé moderne efficace et sans danger. Usage facile.
Rapidement en 1 minute. Il agit d'une façon aussi simple que l'eau et le savon qui enlève la poussière et surtout ne fait pas repousser le duvet. Prix, $1.00, échantillon, 50c. Envoyé par malle contre Bon de Poste par The White Castle Drug Co., Casier Postal 2234, Montréal.
172-snL

VOS POUMONS
Jouent un rôle trop important dans votre organisme, pour les risquer aux mains du premier venu. Vous devez veiller avec un soin jaloux à leur préservation. Vous avez à votre disposition le fruit de ce que la science, l'expérience et le capital réunis peuvent produire de plus parfait pour conserver vos poumons sains, c'est le sirop du Dr J. O. Lambert, le remède national de famille, votre sauvegarde et celle de ceux qui vous sont chers, dont la popularité sans cesse grandissante lui a conquis une renommée internationale et le record de la plus grande vente sans exception.
Pris à forte dose matin et soir, il prévient toux, rhume, bronchite, catarrhe, asthme, croup, et prémunit contre toute atteinte de grippe ou de consomption. Pour tous les âges et toutes les classes. En vente partout.
Le seul véritable porte la signature Brown
Tout autre est contrefaçon

L'embellissement du Home

LE FOYER EST LE SANCTUAIRE DES VERTUS FAMILIALES

COMMENT TRANSFORMER L'INUTILE ALCOVE EN UN RETRAIT CHARMANT

Deux confortables divans recouverts de cretonne fleurie enrichis de jolis coussins de fantaisie s'encadrent de bibliothèques aux livres, soigneusement reliés.

GLACE ET APPLIQUES

J'ai connu un temps où les maîtresses de maisons maudissaient l'alcôve importune qui enlevait à la pièce toute symétrie et créait un coin sans grâce, qu'on dissimulait volontiers.

C'est, je suppose, la crise des appartements qui a appris à ne négliger aucun espace, à tirer parti des moindres recoins. Et on transforme le milieu du monde l'alcôve en aimable cosy-corner qui ne dépare ni le salon le plus moderne, ou une salle à manger très au goût du jour.

Deux grands rideaux de cretonne ou de soierie imprimée encadrent l'alcôve, tapissée d'un papier clair avec frise assortie aux rideaux.

Deux confortables divans recouverts du même tissu, enrichis de jolis coussins, s'encadrent de bibliothèques aux livres soigneusement reliés. Au centre, une commode dont le rayon supérieur recèle aussi des volumes.

Au-dessus, une glace ovale, éclairée par deux appliques électriques coquettement coiffées d'abat-jour tendus. Sur la bibliothèque de droite, un vase de grès retenant des fleurs aux jolis coloris. Sur celle de gauche, une grosse lampe casquée d'un abat-jour froncé ou plissé.

Une vasque de pâte de verre tamise doucement la lumière qui se joue sur la carpette aux brillants coloris.

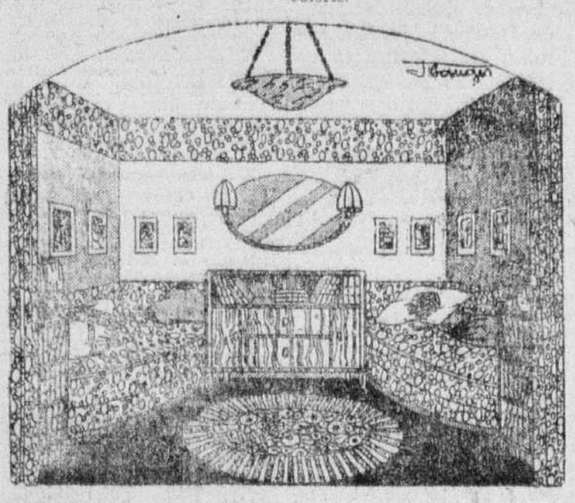

L'alcôve n'est plus un retrait inutile grâce à cet aménagement nouveau et d'un goût discret qui en fait un coin intime et charmant.

Feu M. Louis Dupré

Adamsville.—Ces jours derniers est décédé M. Louis Dupré à l'âge de 89 ans et 7 mois chez M. Napoléon Langevin. Ses funérailles ont eu lieu à Adamsville. La levée du corps fut faite par l'abbé E. Lagacé, qui chanta aussi le service.

Dans le cortège on remarquait MM. et Mmes Napoléon Langevin, Z. Sainte-Marie de Brigham; Mme Joseph Houle, de Granby, petite-enfants du défunt; M. et Mme Caudal et Mlle Marie Dupré, de Granby, ses neveux et nièces. Le deuil était conduit par M. D. Langevin. Les porteurs étaient: MM. L. Bonneville, O. Dion, J. David, J. Tétreault, E. Neveu, C. Lavoie. Le défunt laisse un fils, Joseph, de Holyoke, Mass., et 7 petits-enfants.

CE LIVRE Utile ET Echantillon de GRAINE POUR OISEAUX DE BROCK pour 10 sous

350 Feuillets 42 Illustrations

AIMEZ-VOUS LES OISEAUX?

Cette brochurette est à vous

Les oiseaux aiment ceux qui en prennent soin et leur joyeux ramage les récompense de ces soins. A ceux qui ont des oiseaux et les aiment nous offrons notre volumineuse et précieuse brochurette traitant des oiseaux. Elle contient presque tout ce que vous désirez savoir touchant les oiseaux. Tel qu'annoncé, nous enverrons cette utile brochurette, un échantillon de la graine Brock pour oiseaux (quantité suffisante pour une semaine), et un échantillon du Régal Brock pour oiseaux, le tout moyennant 10 cents. La Graine Brock pour oiseaux est un mélange de graines importées, sûres, saines, donnant aux oiseaux de la vigueur et une pleine voix claire. Envoyez 10 cents avec le coupon AUJOURD'HUI et profitez de cette offre merveilleuse.

GRAINE BROCK POUR OISEAUX

Ce mélange est employé par les amateurs et les éleveurs d'oiseaux dans tout le Canada depuis 30 ans. Demandez à votre marchand la GRAINE BROCK POUR OISEAUX.

NICHOLSON & BROCK Limited - Toronto

Coupon d'Echantillon

MM. NICHOLSON & BROCK, LIMITED 113 Market St., Toronto 2, Ont. Y

MM.: Veuillez trouver ci-inclus 10 cents pour la brochurette Brock sur les oiseaux, un échantillon de graine Brock pour oiseaux et de Regal Brock pour oiseaux, tel qu'annoncé.

Nom . . . . . .

Ville . . . . . .

Rue

Certitude Absolue au Sujet de la Qualité

LA QUALITE SUPERIEURE DU

Baker's Breakfast Cocoa

pour le DEJEUNER

n'est pas une chose accidentelle

C'est le résultat d'une sélection et d'un mélange judicieux de fèves de cacayer, dont il existe plus de trente qualités; d'une torréfaction soignée, une opération très délicate; et d'une préparation ultérieure d'après les meilleurs procédés mécaniques (sans produits chimiques) qui conserve la délicieuse saveur naturelle, l'arome exquis et l'agréable couleur des fèves.

WALTER BAKER & CO. Limited

Etablie en 1780 DORCHESTER, MASS.

Fabrique Canadienne à Montréal

Livret de Recettes de Choix envoyé gratuitement

La survivance française au Canada

A l'occasion de la conférence que l'hon. juge Alphonse Turgeon, de la Cour supérieure du Saskatchewan, a donnée récemment à Paris, le "Temps" de Paris a consacré au Canada un article fort intéressant, dont nous détachons ce qui suit:

Depuis cent soixante-quatre ans, presque jour pour jour, les familles françaises du pays d'outre-mer, qui s'appelait jadis la Nouvelle-France, gardent à leur pays d'origine un fidèle souvenir qui se manifeste volontiers par les plus touchants témoignages, en dépit d'une diplomatie qui a disposé de leur sort sans consulter leurs préférences. C'est, en effet, le jeudi 10 février 1763 que fut signé, à Paris, par le duc de Bedford, au nom de George III, roi de la Grande-Bretagne, par le duc de Choiseul, au nom de Louis XV, roi de France, et par le marquis Grimaldi, au nom du roi Charles III d'Espagne, un "traité définitif de paix et d'amitié" dont l'article IV est ainsi conçu:

"Sa Majesté très chrétienne renonce à toutes les prétentions qu'elle a pu former à la Nouvelle-Ecosse ou Acadie, en toutes ses parties, et la garantit tout entière et avec toutes ses dépendances au roi de la Grande-Bretagne. De plus, Sa Majesté très chrétienne cède et garantit à Sa dite Majesté britannique, en toute propriété, le Canada, avec toutes ses dépendances, ainsi que l'île du Cap-Breton, et toutes les autres îles et côtes, dans le golfe et fleuve Saint-Laurent, et généralement tout ce qui dépend desdits pays, terres, îles et côtes, avec la souveraineté, propriété, possession et tous droits, acquis par traité ou autrement, que le roi très chrétien et la couronne de France ont eus jusqu'à présent sur lesdits pays, îles, terres, lieux, côtes et leurs habitants, ainsi que le roi très chrétien cède et transporte le tout audit roi et à la couronne de la Grande-Bretagne, et cela de la manière et dans la forme la plus ample, sans restriction et sans qu'il soit libre de revenir, sous aucun prétexte, contre cette cession et garantie ni de troubler la Grande-Bretagne dans les possessions susmentionnées".

En conséquence, le dernier intendant de la Nouvelle-France quitta Québec, cité française, fondée par Samuel Champlain. Mais le "Dictionnaire généalogique des familles canadiennes" et les documents d'archives, conservés à la bibliothèque du Parlement canadien, font connaître les noms de la plupart de ceux de nos compatriotes qui sont restés là-bas afin de continuer, dans leur domaine, le sillon commencé par les ancêtres des Canadiens-Français. Ces Français du Canada, presque tous attachés à la terre en qualité de laboureurs, augmentés d'un contingent d'anciens soldats des régiments du marquis de Montcalm, étaient environ 60,000, lorsque le traité du 10 février 1763 est venu changer les conditions de leur existence politique, sans décourager leur bonne volonté. Aujourd'hui, le nombre de leurs descendants, rassemblés principalement autour des clochers de leurs paroisses, dans les diocèses de Montréal, de Québec, de Gaspé, de Saint-Hyacinthe, du Mont-Laurier et lieux circonvoisins, atteint le chiffre d'environ quatre millions. Les Canadiens-Français ont gardé leur langue, leurs habitudes, leurs traditions, de telle sorte que les intendants du temps de Colbert pourraient retourner chez eux sans être dépaysés. Ils ont créé, de leur propre initiative, des établissements dont l'ancien régime ne les avait point dotés. L'enseignement de la littérature française est assuré à Montréal et à Québec par les maîtres de l'Université Laval, fondée en 1852. Une autre université de langue française a été fondée en 1889, à Ottawa, dans la capitale fédérale où siègent les deux Chambres du Parlement Canadien. C'est à juste titre que la ville de Québec a souligné ses armes de cette devise émouvante: "Je me souviens". Le souvenir profond, inébranlablement tenace, enraciné au fond des âmes, a survécu d'âge en âge, de génération en génération, à toutes les circonstances qui semblaient devoir l'affaiblir ou le diminuer. On a pu écrire un beau livre, orné d'une éloquente préface par un de nos plus célèbres académiciens, sous ce titre: "La survivance française au Canada." Le dernier numéro de "Paris-Canada" fait connaître que cette "survivance" est, pour ainsi dire, notifiée solennellement, sur les rives lointaines du Saint-Laurent, par des pèlerinages de Canadiens-Français qui, "des provinces de l'ouest, viennent chaque année dans la province de Québec, se retremper aux sources vives du parler ancestral, des moeurs et des traditions des hommes de leur race." Les pèlerins de la "Survivance française" ont visité récemment, autour de Québec, les comtés d'Argenteuil, de Saint-Denis, de Montmorency, de Richelieu, de Terrebonne, de Trois-Rivières, tous ces chefs-lieux dont les noms, tout pleins d'un goût du terroir, sont des certificats d'origine. Est-il besoin de dire qu'un accueil fraternel leur a été réservé par M. Pérodeau, lieutenant-gouverneur de la province de Québec, et par M. Taschereau, premier ministre?

On annonce que bientôt ils vont venir en France au "vieux pays", comme ils disent avec un accent de tendresse filiale. En attendant leur venue, les Parisiens studieux pourront se faire une idée de cette "survivance" en allant à la Sorbonne pour entendre les leçons du doyen de la faculté des lettres de Montréal, qui arrive du pays de "Maria Chapdelaine" afin de nous faire un cours de "littérature canadienne-française".

Pour Teindre à la Maison et Teinter à l'eau froide employez

LES TEINTURES DY-O-LA

Les mêmes teintures qu'emploient les Teinturiers de profession.

Feu Mlle R. Ricard

(Du correspondant de la PRESSE)

St.-Anne de la Pérade. — Mlle Rachel Ricard, fille de M. et Mme Alphonse Ricard, est décédée à l'âge de 17 ans. Elle laisse son père et sa mère, son père et sa mère adoptifs, M. et Mme Henri Gervais, trois frères, le frère Grégoire, de Québec, de la communauté des frères du Sacré-Coeur, Antonio, Clément, 4 soeurs, Laurette, Marie, Cécile et Angéline, et plusieurs oncles, tantes, cousins et cousines.

Ses funérailles ont eu lieu au milieu d'une assistance nombreuse de parents et amis. La levée du corps fut faite par l'abbé Antonio Magnan, vicaire de la paroisse, et le service fut chanté par notre curé, le chanoine J.-E.-R. Laflèche, assisté de l'abbé Magnan, comme diacre, et du frère Joseph, comme sous-diacre. M. Onésime Malhot, cousin de la défunte, portait la croix. Les porteurs étaient MM. Jean Dalbec, Jacques Larue, J. Ricard, Jean Noël Gervais, Réal Gignac et A. Ricard.

Conduisaient le deuil: le père de la défunte, son oncle et père adoptif, son frère Clément, ses oncles, MM. Arthur et Onésime Ricard, Oscar Malhot, Louis Charest, de La Pérade, Prosper Ricard, de Montréal, L.-P. Dion, de Québec.

Dans l'assistance on remarquait: les Dames de la Congrégation avec leurs élèves, les frères du Sacré-Coeur avec leurs élèves, les Dames de Sainte-Anne, le Dr P. Dalbec, le Dr Fre-Arthur Marcotte, MM. Auguste Barlbeau, maire du village, Joseph Rompré, Prime Gervais, Hormisdas Leboeuf, Philippe Leduc, Sylvain Gervais, Borromé Mayrand, Léonce Héron, Adjutor Pouliot, Gédéon Guertin, Maurice Laganière, Joseph Godin, Charles Chamberneau, Armand Desauniers, Azarias Guilbault, Télesphore Devault, Eric de Lachevrotière, Alphonse Gauthier, Eugène Lanouette, Arthur Rompré, Arthur Gervais, J.-M. Guertin, Jos. Bigué, Ovila Bigué, Prosper Longpré, Alphé Dubord, F. Dalbec, Olivs Montreuil, Ernest Picard, J. Richer, Zotique Grammont, Robert Beaudoin, etc.

Offrandes de fleurs: M. et Mme L.-P. Dion, de Québec. Bouquets spirituels: les religieuses du Précieux-Sang de Trois-Rivières, les Dames de la Congrégation, les frères du Sacré-Coeur, les compagnes de classe de la défunte, les élèves de 8e année, M. et Mme Adjutor Pouliot, les familles J.-H. Hivon, J.-A. Gervais, Louis Charest, Mlle Réginé Lanouette, les familles Arthur Ricard, J.-Alphonse Tessier, Ferdinand Ricard, Mlles Emilienne Caron, Simonne Frigon.

PARTIES DE SUCRE EN VOGUE

A chaque saison, les Laurentides ont des attraits spéciaux: en été, comme endroit idéal de villégiature; en hiver comme rendez-vous des amateurs de sports de la raquette, du ski et autres semblables. A l'approche du printemps, c'est une ruée générale des citoyens des villes dans les érablières du nord. Les parties de sucre sont à l'ordre du jour et dans nombre d'endroits du Québec, cette vieille coutume est de plus en plus en vogue chaque année. La dernière semaine de mars et les deux premières d'avril seront témoins de nombreuses parties de sucre dans différents endroits des montagnes, entre autres à Mont-Rolland, Ste-Marguerite, Val-Morin, Ste-Agathe, centres bien connus dans les Laurentides et d'accès facile par la ligne du Pacifique Canadien. Les trains partent à des heures commodes de la gare Viger pour tous ces endroits. Le voyage peut se faire en un jour. D'excellents hôtels et de bonnes maisons de pension offrent aux voyageurs tout le confort voulu en été, en hiver et au début du printemps.

Pour plus de renseignements, s'adresser à R.-G. Amiot, agent de district pour le trafic voyageurs, gare Windsor. Tél. Main 3460.

POUR FAIRE NETTOYER VOS FENETRES

adressez-vous à

DOMINION SIGN & WINDOW CLEANING CO.

45, RUE MANSFIELD

Tél. Lancaster 3919

Ouvrage bien fait et à bon marché fait par des hommes responsables.

Les fenêtres de l'immeuble de la "Presse" sont nettoyées par nous.

CASTLE & SON LTD.

EBENISTES-MEUBLIERS

Décorations intérieures, Draperies, Tentures, Rembourrage, Papiers peints, posage, etc.

Travail fait sur plans ● Estimés gracieusement fournis.

Lancaster 1927

148 rue St-Urbain, Montréal.

230-s.n.

PEINTURES et VERNIS RAMSAY

VENDUS PAR TOUS LES MARCHANDS

LES PRIX DU DETAIL

SUR MEUBLES DE QUALITE

COUPES SANS MERCI

Nous n'avons pas besoin de mots ronflants pour faire valoir les valeurs que nous offrons — elles sont éloquentes par elles-mêmes. Lisez les quelques descriptions ci-dessous, qui vous donnent une idée des valeurs merveilleuses que nous offrons. Mieux encore, visitez nos ateliers et nos vastes salles d'exposition. Vous ne serez pas sollicités pour acheter— vos propres yeux vous convaincront mieux que tout ce que nous pourrions dire.

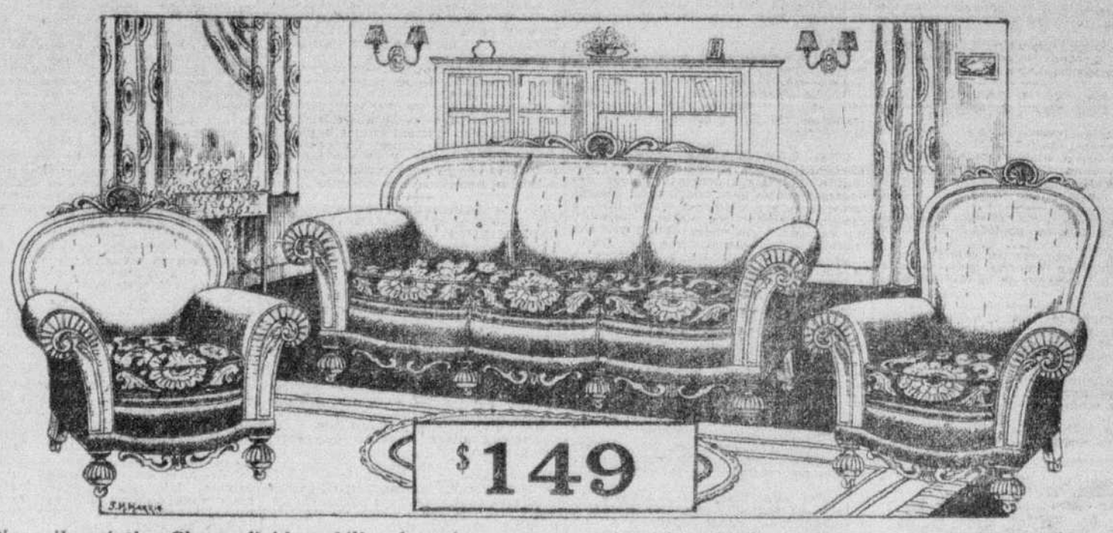

Nouvelle création Chesterfield, mobilier de trois morceaux, recouverts en riche combinaison de Mohair et Velours Jacquart. Coussins reversibles à ressorts "Marshall". Bord, siège, dos et bras à ressorts. Ce modèle n'a pas encore atteint le commerce de détail, mais lorsqu'il sera en vente chez les détaillants son prix ne sera pas moindre que $235. Notre prix de vente du fabricant à l'acheteur n'est que de $149

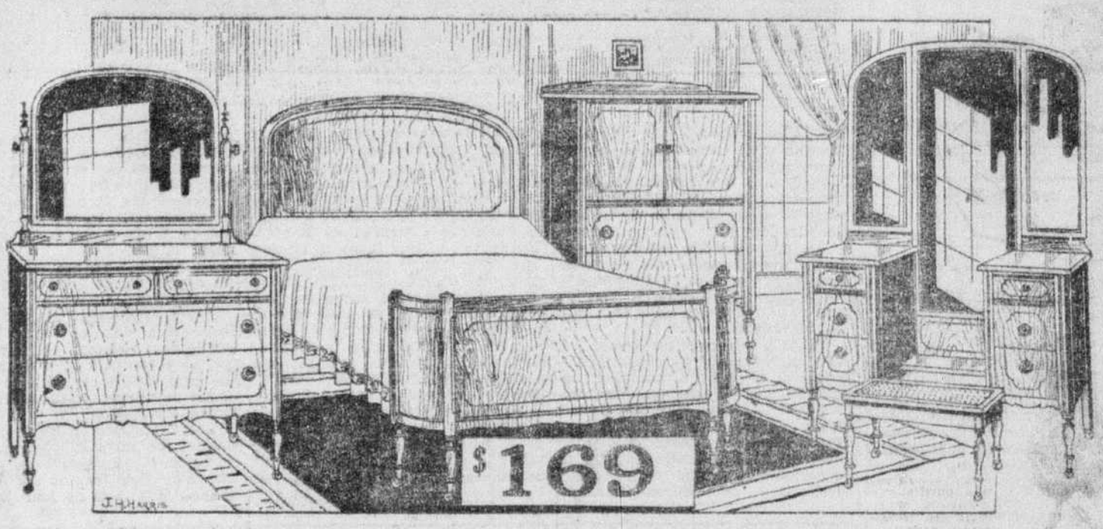

Superbe ameublement de chambre à coucher, très gros, en bon noyer français ou noyer antique. Cinq morceaux à l'ameublement—chaque meuble, un chef-d'oeuvre d'ébénisterie. Une bonne valeur à $250. Cependant notre prix n'est que de $169

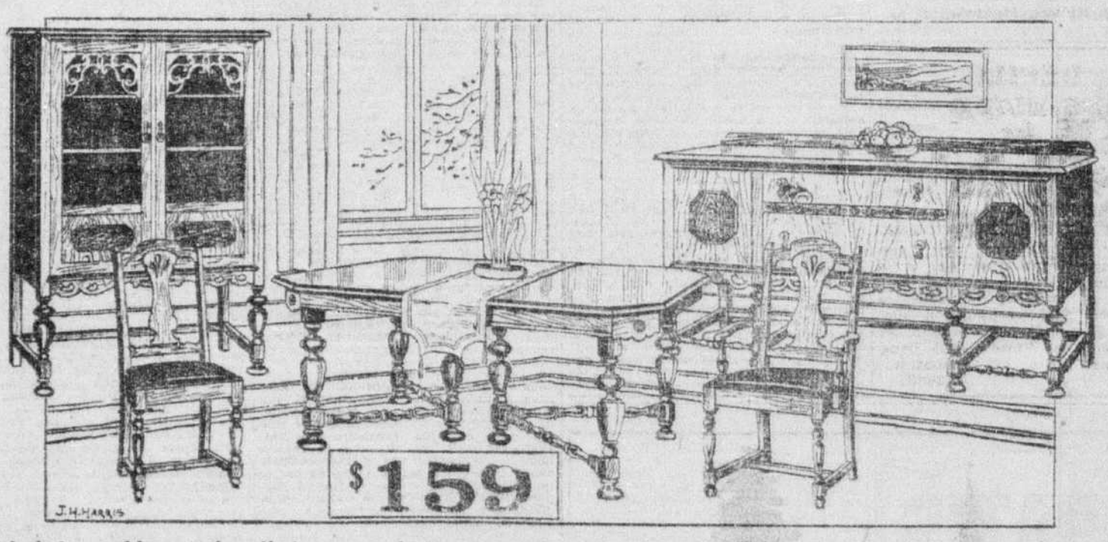

Très bel ameublement de salle à manger de 9 morceaux en noyer français ou noyer antique. Sièges en cuir solide. Un ameublement gros et massif. Serait une bonne valeur à $235. Notre prix exceptionnel est de $159

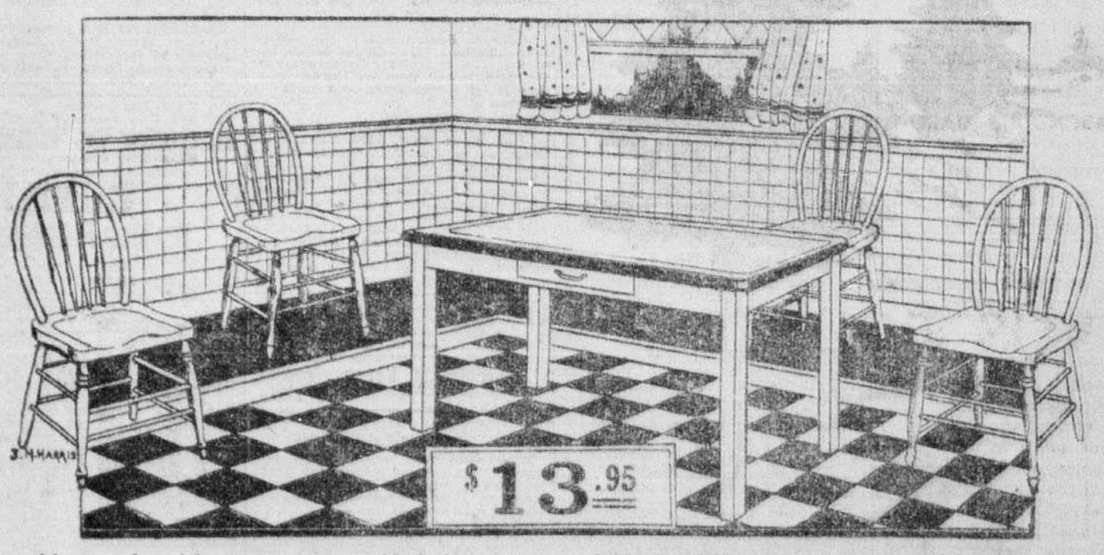

Ameublement de cuisine, comprenant table à dessus en porcelaine-émail blanche, avec large tiroir divisé pour articles de cuisine; chaises en bois dur choisi, fini émail blanc, dos en arc. Cinq meubles à l'ameublement. Valeur réelle de $18 pour $13.95

ASSURANCE et REMISAGE *GRATIS* de tout meuble acheté maintenant pour être livré plus tard.

Ouvert le samedi jusqu'à 11 p.m.—le vendredi jusqu'à 9 p.m.

LIVING ROOM FURNITURE MANUFACTURERS, LIMITED

1466 Ste-Catherine-E., près Frontenac. Tél. Charrier 3119

A VALEUR EGALE nos prix défient toute compétition

Une viste vous en convaincra

Feu M. A. Ménard

(Du correspondant de la PRESSE)

Feu M. A. Ménard

Sherrington. — Ces jours derniers, ont eu lieu au milieu d'un grand concours de parents et d'amis les funérailles de M. Alphonse Ménard, décédé à l'âge de 78 ans. Il laisse sa femme, née Christine Brosseau, un fils, Oscar, et cinq filles, Mmes Cyrille Labelle, Louis Faille, Wilfrid Lemieux, Dominic Lecuyer et Ludger Clément, un frère, Domina, de S.-Antoine Abbé, une sœur Victorine, de Michigan, 30 petits-enfants et 5 arrière-petits-enfants.

Conduisaient le deuil, le fils du défunt et son frère. Les porteurs étaient MM. Wilfrid, Théodule et Aristide Ménard, Bernard, Florent et Ismaël Boulé, neveux du défunt.

Dans l'assistance on remarquait MM. Wilfrid Lemieux, Domina Lecuyer, gendres du défunt, Josephat et Arthur Trembley, ses neveux, Onésiphore, Gariel et Josephat Dumouchel, Emery Cirés, Léo Martin, Hector Pinsonnault, Ernest Cyr, etc.

Feu M. T. Lambert

(Du correspondant de la PRESSE)

FEU M. T. LAMBERT

Québec. — Ces jours derniers ont eu lieu, à Québec, les funérailles de M. Théodore Lambert, au milieu d'un grand concours de parents et d'amis. La levée du corps fut faite par l'abbé Robert Turcotte, vicaire à Stadacona, l'abbé Rosaire Turcotte, professeur au séminaire de Québec, et neveu du défunt; chanta le service, assisté des abbés Robert Turcotte et Arthur Belleau comme diacre et sous-diacre.

Cors

Enlevés sans Douleur

Ça ne fait pas mal du tout! Appliquez un peu de "Freezone" sur un cor douloureux et il cessera instantanément de faire mal et bientôt vous pourrez l'enlever avec vos doigts.

Votre pharmacien vous vendra pour quelques sous une petite bouteille de "Freezone", suffisant pour enlever tout durillon, cor mou ou cor entre les orteils et callosités, sans douleur ni irritation.

Edward Wesley Company
WALKERVILLE, ONT

Certains narcotiques que l'on emploi pour soulager un rhume causent parfois la constipation et la fièvre. Servez-vous du Baume Rhumal, le bon vieux remède de famille, qui ne contient aucun narcotique. *35c. la Bouteille.* En vente partout. 9-26

GRATIS

Magnifique service en porcelaine, 14 morceaux. (Valeur $4.50). Donné gratis avec

Le THE et CAFE
MIKADO
VERT, NOIR ou JAPON

En vente partout — Demandez-le à votre fournisseur.

GLOBE TEA CO.
502 Notre-Dame Ouest, Montréal.
Tél. Main 5036.

Une nouvelle chevelure grâce au KOTALKO

"Depuis longtemps je perdais graduellement mes cheveux. Je devins presque complètement chauve n'ayant plus que quelques rares cheveux.

"La petite photographie a été découpée d'un groupe de joueurs de ballon et un grand nombre de personnes peuvent pour affirmer que c'est bien moi quand j'étais chauve. La plus grande a été prise après que j'eus employé trois bouteilles de Kotalko. Remarquez la différence.

"Telle est la déclaration certifiée de Jack Evans, Pathète bien connu. Ce n'est qu'une personne entre des milliers qui ont fait usage de Kotalko et qui déclarent hautement, sans sollicitation, qu'il a arrêté la chute des cheveux, fait disparaître les pellicules ou fait croître une nouvelle et abondante chevelure. Vous pouvez vous procurer le véritable Kotalko dans n'importe quelle bonne pharmacie, ou écrivez et demandez-en une

BOITE D'ESSAI GRATUITE

Afin de prouver l'efficacité de Kotalko sur la chevelure des hommes et des femmes, les manufacturiers sont prêts à en envoyer une boite gratuite à l'essai à quiconque en fera la demande. Pas de frais de douane à payer. Ecrivez à la

LA MERVEILLE DU CANADA

(Ecrit spécialement pour la "Presse" par S.-L. REES, de Toronto)

Le Canada est un pays merveilleux, non seulement il est d'une superficie très étendue, mais il étale des paysages si beaux qu'on n'en peut trouver de semblables dans aucun autre pays. Il m'arrive quelque fois de songer que si nous, Canadiens, avions le même esprit d'exaltation que possède une grande partie de la population américaine, nous irions de par le monde proclamer que le Canada offre le plus beau spectacle que puisse montrer la terre. Mais remplis de plus de modestie, nous nous contentons, nous, Canadiens, de dire que notre pays est sans égal.

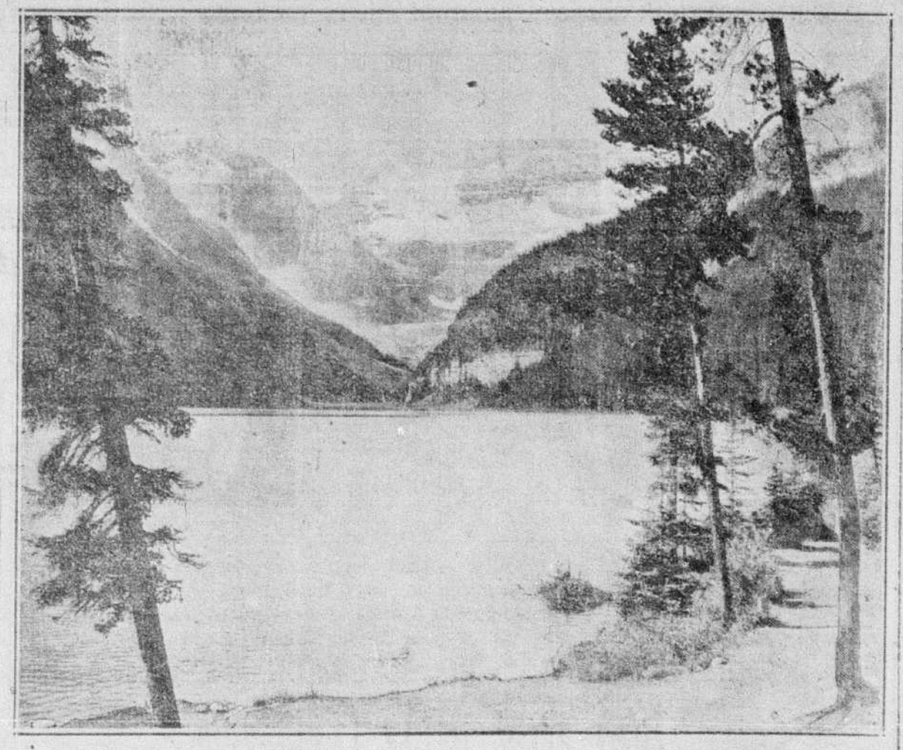

LE LAC LOUISE, dans les Rocheuses.

Et à ce propos je pourrais ajouter que moi, Canadien, de descendance anglaise, j'enlève mon chapeau devant mes concitoyens canadiens-français et les félicite de l'amour si profond qu'ils portent au Canada, leur pays d'origine, amour qu'ils ont magnifiquement traduit dans leurs chants et leurs discours. J'ose croire que les autres races vivant au Canada essaieront d'imiter, sous ce rapport, nos amis les Canadiens-Français.

Quant à moi personnellement, je crois, après avoir parcouru le Canada des côtes du Labrador à l'Océan Pacifique, que nos plus magnifiques paysages, au point de vue de nos montagnes, se trouvent dans l'Ouest Canadien. Les scènes qu'on y voit là sont splendides. J'ai eu l'occasion, au cours d'un voyage sur les Côtes du Pacifique, l'an dernier, de causer avec des personnes qui ont parcouru le monde, et tous ont convenu que les paysages qu'offrent nos Montagnes Rocheuses sont inégalables. L'une de ces personnes m'a même assuré que nos Montagnes Rocheuses valent dix fois celles de la Suisse. Les scènes qui se déroulent à nos yeux lorsque nous approchons de Jasper Park, Banff, Glacier, Field, Lac Louise et leurs environs sont ni plus ni moins que grandioses. Cela prendrait à un poète une vie entière s'il imaginait de traduire en termes adéquats la majestueuse grandeur, la diversité de couleurs et le ravissement que nous offrent ces montagnes.

Les Baedekers Guide Books à l'usage des voyageurs sont bien connus et sont utilisés par les touristes de l'univers. Arrêtons-nous un instant à ce que dit ce livre-guide au sujet du trajet sur le Pacifique Canadien de Banff à Vancouver. Nous lisons à la page 321 ce qui suit: "Cette partie du pays que traverse le Pacifique Canadien, quant aux paysages, présente une plus grande variété de paysages et de beaucoup plus beaux qu'aucune autre ligne de chemin de fer au monde n'en peut montrer sur une même distance. On ne saurait s'ennuyer un seul instant, tellement la nature est attrayante de Banff à Vancouver. Au cours de la belle saison, les fleurs sauvages ajoutent beaucoup à ces beautés que nous offre cette partie du pays. Le long de la voie du chemin de fer il y a des indicateurs qui nous font voir les sommets les plus élevés."

Le guide Baedeker ne contient aucune exagération et les renseignements qu'il nous donne plus haut ne sont que l'évidence des faits.

La région des Montagnes Rocheuses s'étend de Calgary à Vancouver et des frontières internationales à l'Alaska. Elle est si vaste que des centaines de milles carrés n'ont pas encore été visités. Des montagnes mesurant 10,000 pieds de hauteur ne sont pas rares.

Les photographies des Montagnes Rocheuses ne nous donnent qu'un faible aperçu de ce que celles-ci sont en réalité. L'eau merveilleuse des sources à la couleur d'un vert transparent, la blancheur de la neige qui couvre les montagnes, les marlant en quelque sorte de couleurs les plus variées, et le beau ciel qui abrite ce beau panorama, tout cela donne un aspect merveilleux à cette partie du pays.

Les touristes qui aiment à faire l'ascension des montagnes seront amplement récompensés, car la vue qui se présente à nous du haut de ces pics élevés est majestueuse et il est impossible d'en donner une fidèle description.

Les Canadiens en général se devraient de faire ce voyage à travers les Montagnes Rocheuses du Canada. Cela fera en sorte de les rendre plus fiers de leur pays.

Feu M. C.-F. Ouellet

(Spécial à la PRESSE)

Feu M. C.-F. Ouellet

Rivière-du-Loup. — Ces jours derniers ont eu lieu au milieu d'un grand concours de parents et d'amis les funérailles de M. C.-F. Ouellet, décédé à l'âge de 68 ans et 3 mois. M. le curé Philias Roy fit la levée du corps et chanta le service, assisté de M. l'abbé R. Huberd du R. P. Tardif, comme diacre et sous-diacre. Des messes furent dites, aux autels latéraux, par M. le chanoine Soucy et le R. P. Denis, assistaient au chœur M. l'abbé Lizotte, cousin du défunt, M. le curé J.-T. Thibaudeau, de S.-François-Xavier, l'abbé Cyrille Morneau.

Le deuil était conduit par les fils du défunt, Charles, Wilfrid, Hormidas, Albert et Paul, ses petits-fils Guy et Claude Ouellet; son oncle M. Désiré Lévesque, ses neveux MM. Pantaléon Ouellet, de Chicoutimi, Rosario et Louis-Philippe Ouellet, de Lévis, ses cousins MM. Moïse et Nap. Bélanger, et Pantaléon Ouellet, de S.-Anné, Narcisse Bélanger, Désiré Lévesque, Louis Lévesque, Elisée Lévesque, de Rivière-du-Loup, Lou Roy, de Québec, Arsène Lévesque, Polycarpe Ouellet, de Rivière-du-Loup, Georges Couturier, de S.-Hélène, le maître Chs.-Eug. Dubé, M. Ferdinand Haince, de Lévis, etc.

Les porteurs des coins du poêle étaient MM. William Lachance, Chs. Fortier, Jules-G. Parent et Achille Rioux. Les porteurs étaient MM. Louis et Auguste Plourde, Louis Lavoie et Joseph Pelletier. La chorale de S.-Patrice chanta la Messe du Requiem de Petro Yon, MM. J.-J. Lavoie, Albert Boulanger et Louis Montserrat étaient les solistes. A la fin de la messe M. Viateur Levasseur, N.P., chanta un "Pie Jesu", de Gounod. M. Henri Vallières touchait l'orgue.

Offrandes de messes: la famille André Ouellet, M. et Mme Henry Doyle, la famille Wilfrid Ouellet, les employés du bureau chef de Témiscouata Railway, l'union des machinistes, les enfants du défunt, Mme Vve Chs. Fra. Ouellet, les familles Marcel Gaudreau, Amable Huflange, M. J.-E. Roulland, MM. et Mmes Valère Poulin, Cyrice Ouellet, Arthur Samson, Mlle Albertine Pelletier, M. et Mme J. Sylvio Roussel, M. Arthur Lapointe, MM. et Mmes Sylvio Michaud, J.-Aur. Soucy, la famille Thos. Bouchard, M. et Mme Alp. Paré, Mme Renald Blanchet, J.-A. Lizotte, MM. et Mmes Achille Rioux, Omer Langlais, Jos. Larochelle, MM. Dubeault et Pérras, M. et Mme Jos. Albert, M. L.-P. Dubé, Mme Vve Chs. Nap. Ouellet, M. et Mme Georges Couturier, M. J.-R. Lizotte, Mlle Anne-Marie Bélanger, MM. et Mmes Romuald Raymond, Alex. Michaud, M. Désiré Lévesque, père, Mme A.-E. Jalbert, Mlle Alma Lévesque, MM. et Mmes J.-A. Délisle, Pitre Riverin, E.-E. Lemieux, Léonce Langevin, Mme Vve Nap. Samson, M. et Mme Polycarpe Ouellet, Mme A.-S. Ouellet, MM. et Mmes Eliot Bouchard, Rosario Ouellet, J.-E. Marcotte, J.-E. Perron, Jos. Bélanger, Ludger Lévesque, famille William Lachance, M. L. H. D'Anjou, M. et Mme Léon Paradis, Mme H. Blais, G.-M. Miles L. Dionne, Grandbois, MM. et Mmes S. Bélle, Albert Epénard, Mlle R. Michaud, la famille Dr E. O. Cloutier, MM. et Mmes Léon Bélanger, Léon Bélanger, L. Ph. Ouellet, Mmes Ernest Dumas, Alp. Langevin, MM. et Mmes L.-B. Beaulieu, P.-M. Viel, J.-A. Mercier, Mme J. Murphy, Mlle Philomène Côté, M. V. Levasseur, N.P., Mlle A.-M. Soucy, M. et Mme Chs.-Eug. Dubé, M. Adélard Boucher, M. Alp. Rhéaume, Mlle Cécile Lafontaine, M. et Mme Chs. Sawyer, la famille Louis Michaud, M. et Mme Jos. Rhéaume, les familles Ph. Paquet, Alphonse Chassé, Mme H. Saint-Laurent, M. et Mme Camille Paradis, la famille J.-E. Laforest, Mlle Anna-Marie Boucher, M. et Mme La Marquis, la famille de Mme Alphée Nadeau, M. et Mme Ludger Beaulieu, Mlle Anita Ouellet, M. et Mme Ulric Lavoie, Mme Thomas Fillion, Mlle Rachel Paradis, l'abbé Lebeux, Mme Vve Louis M. et Mme J.-J. Dionne, Mlle Marie-Anne Nadeau, M. l'abbé Pierre Dumont, M. et Mme Edgar Bourret, la famille Jos. Ouellet, Mlles D. Murphy, Lionora Dionne.

Bouquets spirituels: Mme Cyrias Sirois, famille Nap. Giard, Mlle Gabrielle Levasseur, M. et Mme Jules Lebel, Mme G. Dionne, Mlle Marg. Dionne, famille Oscar Morissette, MM. et Mmes Thomas Norton, Fra Thoral, famille Jos. Plourde, M. et Mme Narcisse Bélanger, fils, Mlle Antoinette Ouellet, M. et Mme David Lavoie, famille Jos. Tardif, MM. et Mmes Arthur Ouellet, Antoine Dubé, Jos. Michaud, Mlle Elise Plourde, famille Florian Bélanger, M. et Mme P. Albert Caron, Mme Michel Michaud, les familles Jos. Léveque, Ernest Pante, Jos. Collin, Mlle Marielite Pelletier, Mme Edmond Parent, Mlle Alice Lahonté, les familles Geo. Desjardins, Ollier Marier, le frère François-Xavier, c.s.c., famille Arthur Bégin, M. J.-E. Frigon, Mme P. Frank, famille W.-D. Macols, Mlle Elizabeth Deschênes, famille Jos. P. Lévesque.

Feu M. Pierre-Euclide Dion

FEU M. P.-E. DION

Ces jours derniers ont eu lieu en l'église de Notre-Dame des Sept Douleurs de Verdun, les funérailles de M. Pierre-Euclide Dion, époux de feu Octavie Dufresne, au milieu d'un grand concours de parents et d'amis. La levée du corps a été faite par Mgr J.-A. Richard, P.D., curé, qui a chanté le service assisté de diacre et sous-diacre.

Conduisaient le deuil, M. Joseph Dion, de Bagot, frère du défunt, ses fils, MM. Henri, Rosario, Donat, Jean-Baptiste et Adrien Dion, tous de Montréal, ses petits-fils: Paul-Emile, Gabriel, Armand, Lorenzo Dion.

Dans le cortège: MM. P.-S. Dion, L.-P. Dion, L.-A. Dion, Eph. Dion, F.-X. Morin, ses cousins; J.-A. Leduc, J. Mathieu, Oscar Parry, L. Bachand, Jhonny Brooks, A. Saint-Onge, N. Lefebvre, P. Lalonde, H. Allard, A. Blais, H. Miron, H.-J. Harbour, A. Armois, C. Pagé, E. Pérusse, Geo. Racicot, J.-H. Gervais, C. Racicot, H. Valiquette, D. Chatel, O. Lalonde, J.-A.-A. Leclaire, D. Dupont, J. Valiquette, J. Desormeaux, O. Duxaseault, P. Juneau, F. Grandmaison, capitaine O. Daoust, Henri Valiquette, L. Robert, N. Desroches, J.-O. Hamelin, F. Liboiron, O. Legaré, H. Fittes, W. Lippenz, A. Gordon, J. White, A. Sewart, N. McRae, F. Lapointe, J. Durlen, L. Racicot et plusieurs autres.

Feu Mme N. Lacoursière

(Du correspondant de la PRESSE)

Shawinigan Falls. — Ces jours derniers, ont eu lieu, au milieu d'un grand concours de parents et d'amis, les funérailles de Mme Napoléon Lacoursière, décédée à l'âge de 56 ans et 5 mois. Le deuil était conduit par l'époux de la défunte, et ses fils, Alfred, de S.-Stanislas, et Ovila, de S.-Félix de Valois. Les porteurs étaient MM. Joseph Hébert, Georges Ladrière, Liboire Grandbois, Romuald Lacoursière, Anselme Massicotte et J.-H. Lord.

Précédaient le cortège, les membres de la cour de S.-Perpétue-Buteux de la Société des Artisans Canadiens-Français. M. l'abbé R. Lafontaine fit la levée du corps et le service fut chanté par M. l'abbé Emile Boutet, vicaire à S.-Bernard, assisté des abbés R. Lafontaine, vicaire à S.-Bernard, comme diacre, et H. Matteau, vicaire à St-Pierre, comme sous-diacre. Le chant fut exécuté par la chorale de S.-Bernard, sous la direction de M. J.-E. Drolet; les solistes étaient MM. H.-A. Beaudet, L. Bélisle, L.-A. Leclerc, Jos. Carrier et J.-E. Drolet. Mme J.-A. Prévost touchait l'orgue.

On remarquait dans le cortège: MM. Gilbert Lambert, John Bourgeois, Alp. Garceau, J.-A. Jacques, Modeste Dugré, Eug. Drouin, Ph. Boulay, F.-D. Lafontaine, Jos. Blouin, B. Frigon, J.-A. Plourde, Albert Laporte, Alfred Lacoursière, J.-E. Prévost, O. Lacoursière, H. Desaulniers, Arthur Hébert, L.-A. Pelletin, Jos. Bergeron, J.-H. Boisvert, Alfred Gagné, Jules Frigon, Alcide Bourneval, L.-A. Leclerc, Eusèbe Bourque, Albéric Beaulieu, Jos. Carrier, Louis Bélisle, Arthur Brault, Nap. Leclerc, Anselme Massicotte, Nap. Thibault, L.-O. Massicotte, Théophile, Joseph et Arthur Lacoursière, Fortunat Laquerre, Albert, Henri et Ernest Lacoursière, Rosaire et Henri Massicotte, Wilfrid Jacques, Armand Romaine, Alp. Godon, Adélard Lafrenière, Albert Velleux, Henri Bergeron, Thomas Deschênes, Donat Ducharme, Edouard Cloutier, Z. S.-Pierre, H. Vandal, G. Miller, Isidore Veillette, H.-A. Beaudet, J.-V. Dufresne, Emile Trudel, Auguste Lafontaine, Alfred Benoit, Ovide Mongrain, Mlle Albertine Lacoursière, fille de la défunte; Mmes Majorique Cossette, Louis Massicotte, Majorique Lacoursière, Ovila Lacoursière, M. et Mme Freddy Lacoursière, Mmes Alfred Lacoursière, Romulus Lacoursière, Louise Lacoursière, Jos. Gouin, Albert Laporte, Anselme Massicotte, Nap. Thibault, J.-E. Prévost, Léo Massicotte, Fortunat Laquerre, J. Goudreault, J.-S. Lord, J.-E. Thibaudeau, Jos. Lord, Mlles Bernadette Lacoursière, Madeleine Massicotte, Jeanne Grandbois, Juliette Guertin, Célestine et Germaine Hébert, A. Desaulniers, Mmes Alph. Godon, Paul Barnier, Adélard Lafrenière, Albert Velleux, Henri Bergeron, A. Rinfret, G. Beaucage, Thomas Deschênes, Mmes Victor Boissonneault, Mlle A. Dontigny, Mmes Vve Parent, Isidore Veillette, Gustave Lafontaine, Eugène Drouin, Auguste Lafontaine, Joseph Prévost, G. Dumoulin, J.-V. Maltais, Georges Huard, H. Fortin, J. Vézina, Mlles Annette Deschênes, Anna Lambert, Anita Bouvette, Blanche Trudel, O. Lavergne, MM. Henry Murdock, Théo. Thibault, M. Beaucage, Xavier Gauthier, G. Baril, L.-T. Grenier, L.-G. Drolet, Art. Marineau, les dominicaines et leurs élèves, etc.

La collecte fut faite par Mmes J. Pronovost et Henri Fortin, MM. Georges Ladrière et Jos. Hébert.

Offrandes de fleurs: l'Electric Service Corporation, MM. Arthur Pelletin, J.-E. Prévost, O. Lacoursière, J.-H. Lord, Mme Louis Lacoursière.

Offrandes de messes: l'Electric Service Corporation, Mme Jos. Gouin, MM. Georges Huard, L.-O. Massicotte, Albert Massicotte, etc.

La famille Lacoursière a également reçu de nombreux messages de sympathie.

Feu Mme F. Bourgon

(Spécial à la PRESSE)

Feu Mme F. Bourgon

S.-Télesphore. — Ces jours derniers, ont eu lieu les funérailles de Mme F. Bourgon, née Mabel Beauchamp, décédée à l'âge de 45 ans, 9 mois. Outre son époux, elle laisse deux fils Urbain et Paul, quatre filles, Stella, Aline, Gertrude et Irène, quatre sœurs, Mmes Josaphat Daoust, de Williamstown, Louis Plion, Arthur Sauvé et Raymond McDonald, de Montréal, un frère, le Dr J.-Albert Beauchamp de l'Ange Gardien de Rouville.

Les porteurs étaient ses beaux-frères, MM. Josaphat Daoust, Louis Plion, Raymond McDonald, Oscar Meunier, Avila Gareau et Arthur Sauvé. Le deuil était conduit par M. Hormisdas Plion, de S.-Télesphore. Le service fut chanté par l'abbé Patenaude, vicaire à S.-Polycarpe. Le choeur de chant était sous la direction de M. l'abbé Aumais, curé de S.-Télesphore. Parmi ceux qui prêtèrent leur concours au choeur de chant on remarquait MM. Philippe Deguire, de S.-Justine de Newton, Joseph Latour, de Rivière-Beaudette, Avila et Wilfrid Gareau, de S.-Polycarpe. Touchait l'orgue Mlle Rose Binette, de Montréal.

La famille a reçu de nombreux témoignages de sympathie, offrandes de messes

LA CONSTRUCTION

Comment nos ancêtres construisaient leurs maisons et ce qui se passe à notre époque de progrès. — Le bardeau de cèdre et ses applications.

(Ecrit spécialement pour la "Presse" par U.-E. GERMAIN, technicien forestier.)

Dans nos campagnes, il existe encore quantité de vieilles maisons dont la construction remonte à bien des années et, en certains cas, à plus d'un siècle. On les reconnait facilement avec leurs murs blanchis à la chaux, leur toit à pignon, et un air de vétusté qui ne manque pas de charme. Sur la route Montréal-Québec, on en rencontre un grand nombre, la plupart construites sur des fermes. Ces vieilles maisons ont abrité plusieurs générations; elles ont assisté à toutes sortes d'événements; elles ont résisté aux assauts du temps et des éléments. Elles sont, à juste titre, considérées comme des reliques du passé et méritent qu'on raconte un peu leur histoire, comme l'on fait pour un vénérable aïeul.

La vieille maison, celle qui date, disons de 1825 et qui est encore solide comme le roc, comment fut-elle construite? A cette époque déjà joliment lointaine, les moulins à travailler le bois n'avaient pas un outillage bien perfectionné. Aussi, était-ce tout un problème que d'entreprendre la construction d'une maison. Il fallait d'abord au cours de l'hiver, se rendre dans la forêt, choisir les arbres appropriés, les abattre et les transporter à l'endroit où devait s'élever la maison projetée. Puis, les voisins du village ou du "rang," selon le cas, étaient invités à venir donner un "coup de main." — On sait qu'en ce temps-là était encore en honneur la coutume de la "corvée." C'était à qui ferait montre de la plus grande habileté comme de la plus grande vigueur. Les haches au large taillant équarissaient vite les arbres qui devenaient bientôt de longues et fortes solives destinées au "carré" de la construction. D'autres pièces étaient travaillées de façon à remplir les différentes fonctions qui leur étaient assignées.

Les ouvriers volontaires mangeaient, naturellement, chez le voisin qu'ils aidaient. Nul doute que la soupe aux pois, à l'odorant fumet, et le bon lard bouilli, composaient le fonds solide du repas du midi, car si nos pères aimaient le travail rude et fatiguant, ils aimaient aussi se ragaillardir avec une nourriture saine et abondante: soupe aux pois, lard bouilli, "tourtières," ragoût de boulettes," fèves au lard — bref, tous ces mets succulents qui garnissent la table canadienne-française, de façon obligatoire, aux "temps des Fêtes".

Après un bon dîner, la corvée continuait sa tâche. Une maison était vite construite, de cette façon — et le travail était parfait. Qui n'a eu l'occasion de visiter une de ces vieilles maisons? Les pièces de bois principales — solives, poutres et poutrelles sont si bien taillées et ajustées qu'elles semblent devoir défier les siècles.

Cette solidité de construction s'explique assez aisément: le bois, en effet, était très abondant et coûtait relativement très bon marché. La hâte fébrile, qui caractérise notre époque moderne, était le moindre souci de nos pères: ils avaient le temps! Il leur importait peu de mettre quelques jours de plus à terminer leur oeuvre; ils la voulaient solide et durable.

Aujourd'hui, les matériaux employés dans la construction ne sont guère semblables. Dans les villes, il n'y entre que le moins de bois possible et ce, pour des raisons sérieuses dont la première est le besoin d'éviter les risques d'incendie. Mais, à la campagne, où on pourrait élever de jolies et confortables maisons de bois, tout aussi solides que "nos vieilles maisons", on aime mieux construire à bon marché, au hasard, sans plan bien établi d'avance.

Le prix du bois a augmenté et, pour réaliser de sol-disant économies, on préfère en employer de qualité inférieure. Cela passe encore quand il s'agit des pièces qui ne seront pas exposées aux intempéries de l'atmosphère et seront à l'abri des rigueurs du froid comme des rayons du soleil. Il n'en va pas ainsi des lambrissages extérieurs, de la toiture, des galeries et escaliers. Et si un propriétaire s'avise de terminer une habitation avec des matériaux de moindre qualité, il constatera vite que les nombreuses réparations, les "peinturages" répétés lui coûteront plus cher que s'il avait, dès le début, prévenu ces dépenses additionnelles en n'employant que de bons matériaux.

Parmi ces bons matériaux, se place l'un des premiers: le bardeau de cèdre. Autrefois, [illegible] dans nos campagnes, il existe encore quantité de vieilles maisons dont la construction remonte à bien des années et, en certains cas, à plus d'un siècle. On les reconnait facilement avec leurs murs blanchis à la chaux, leur toit à pignon, et un air de vétusté qui ne manque pas de charme. Sur la route Montréal-Québec, on en rencontre un grand nombre, la plupart construites sur des fermes. Ces vieilles maisons ont abrité plusieurs générations; elles ont assisté à toutes sortes d'événements; elles ont résisté aux assauts du temps et des éléments. Elles sont, à juste titre, considérées comme des reliques du passé et méritent qu'on raconte un peu leur histoire, comme l'on fait pour un vénérable aïeul.

La vieille maison, celle qui date, disons de 1825 et qui est encore solide comme le roc, comment fut-elle construite? A cette époque déjà joliment lointaine, les moulins à travailler le bois n'avaient pas un outillage bien perfectionné. Aussi, était-ce tout un problème que d'entreprendre la construction d'une maison. Il fallait d'abord au cours de l'hiver, se rendre dans la forêt, choisir les arbres appropriés, les abattre et les transporter à l'endroit où devait s'élever la maison projetée. Puis, les voisins du village ou du "rang," selon le cas, étaient invités à venir donner un "coup de main." — On sait qu'en ce temps-là était encore en honneur la coutume de la "corvée." C'était à qui ferait montre de la plus grande habileté comme de la plus grande vigueur. Les haches au large taillant équarissaient vite les arbres qui devenaient bientôt de longues et fortes solives destinées au "carré" de la construction. D'autres pièces étaient travaillées de façon à remplir les différentes fonctions qui leur étaient assignées.

Les ouvriers volontaires mangeaient, naturellement, chez le voisin qu'ils aidaient. Nul doute que la soupe aux pois, à l'odorant fumet, et le bon lard bouilli, composaient le fonds solide du repas du midi, car si nos pères aimaient le travail rude et fatiguant, ils aimaient aussi se ragaillardir avec une nourriture saine et abondante: soupe aux pois, lard bouilli, "tourtières," ragoût de boulettes," fèves au lard — bref, tous ces mets succulents qui garnissent la table canadienne-française, de façon obligatoire, aux "temps des Fêtes".

Après un bon dîner, la corvée continuait sa tâche. Une maison était vite construite, de cette façon — et le travail était parfait. Qui n'a eu l'occasion de visiter une de ces vieilles maisons? Les pièces de bois principales — solives, poutres et poutrelles sont si bien taillées et ajustées qu'elles semblent devoir défier les siècles.

Cette solidité de construction s'explique assez aisément: le bois, en effet, était très abondant et coûtait relativement très bon marché. La hâte fébrile, qui caractérise notre époque moderne, était le moindre souci de nos pères: ils avaient le temps! Il leur importait peu de mettre quelques jours de plus à terminer leur oeuvre; ils

M. U.-E. GERMAIN, technicien forestier.

quelques-uns atteignent un diamètre de 20 pieds et l'âge respectable de plusieurs siècles. Dans ces arbres, le grain du bois est parvenu à la perfection. Le cèdre a toutes ces qualités: d'où le rang qu'il confère au bardeau qu'on en tire. Si l'on fait ensuite subir à ce bardeau, déjà d'excellente qualité naturelle, un traitement spécial à la teinture créosotée, il devient imperméable et offre une résistance pratiquement infinie. Ni la pluie, ni le soleil, ni la neige ne le peuvent plus attaquer et il se conserve à travers les années et les intempéries.

Cette teinture est de diverses couleurs qui s'adaptent aux différents genres d'habitation. Les architectes en tirent des effets fort jolis, comme on peut s'en rendre compte par les quelques photos reproduites en cet article.

Il ne faut pas oublier que ce bardeau aide à maintenir une maison chaude l'hiver, et fraîche l'été, parce que, étant imperméable, il constitue un excellent isolant contre le froid et la chaleur.

Ce bardeau se vend en couleurs variées, sur commande. Il s'applique aussi bien aux toitures qu'aux lambrissages extérieurs, aux résidences d'hiver qu'aux maisons de campagne.

La généralisation de l'emploi de ce bardeau démontre ses qualités de durée et de beauté, mieux que tout autre argument.

VENTILATION ARTIFICIELLE

L'aération naturelle dont le moteur est la force du vent, présente le grand avantage de ne rien coûter et d'être automatique; on peut à volonté la modérer, mais non l'augmenter en cas de nécessité.

Il peut donc être nécessaire pour les salles de réunions, de créer une ventilation artificielle.

Cette nécessité a longtemps été ignorée et l'on se contentait de prévoir des vaisseaux d'un cube plus ou moins considérable, en proportion du nombre d'occupants; véritables réservoirs d'air stagnant et corrompu.

QUESTIONS QUI SE POSENT

Deux questions se posent immédiatement pour l'organisation d'une ventilation artificielle:

Le moyen de produire le déplacement de la masse d'air et, d'autre part, le moyen le plus profitable que le plus agréable d'admettre en même temps l'air frais.

Le déplacement de l'air exige un effort appréciable si l'on tient compte du poids de l'air qui est de 1 kg. 293 par mètre cube à 0o et sous la pression barométrique de 76omm. Ce déplacement peut être obtenu soit par une source de chaleur, soit par un effort mécanique par l'effet d'un ventilateur.

VENTILATION PAR SOURCE DE CHALEUR

Dans un local chauffé, c'est à dire en hiver, il suffit de combiner des évents ou des gaines (arrivée et évacuation) avec les surfaces chauffantes, pour déterminer un mouvement dans l'atmosphère du local et un échange entre cette atmosphère et l'air extérieur, il embellit les résidences déjà endommagées par la pluie, le soleil ou la gelée. Mais le bardeau de cèdre se présente en plusieurs catégories, classées suivant la qualité du bois et la régularité de surface. De toutes les sortes de bardeau, celui de la Colombie Britannique est reconnu le meilleur et le plus résistable. Et ce, pour une raison fort simple: la Colombie Britannique est réputée pour ses arbres gigantesques, dont

Joli cottage construit dans les Laurentides. Il est en bardeaux teints. Le toit est en bardeaux rouge brique de 16" et les murs en bardeaux gris français de 24".

Une habitation dont le toit est en bardeaux teint courbés donnant l'illusion des toits en chaume des anciennes demeures. Après 18 ans, ce toit est encore en parfait état et les couleurs ont même embelli.

Si l'arrivée de l'air frais s'effectue par le bas du local, et l'évacuation de l'air chaud par le haut, la ventilation est très énergique mais peu supportable; en même temps les déperditions de chaleur sont énormes.

VENTILATEURS

La ventilation mécanique donne le moyen d'assurer le renouvellement de l'air de la manière la plus précise, et ce moyen est toujours disponible à tout moment si l'on dispose d'une force motrice et notamment de l'énergie électrique. Les ventilateurs, peuvent en effet être accouplés directement avec un moteur électrique.

DEUX SYSTEMES DE VENTILATEURS SONT EMPLOYES

1o Les ventilateurs déplaceurs d'air ou hélicoïdaux. — Ils consistent en des pales fixées autour d'un axe et affectant chacune la forme d'une portion d'hélice. Ces pales ne sont pas enfermées dans une coquille comme les turbines des ventilateurs centrifuges, mais sont encadrées dans un cylindre ouvert aux deux bouts qui sert à les fixer dans l'épaisseur d'un mur ou d'un plancher. Ces ventilateurs, dits aussi à hélice ou hélicoïdaux, produisent en tournant une aspiration qui détermine dans leur voisinage un appel de l'atmosphère du locat. L'air qui a traversé la paroi du mur est refoulé au dehors.

L'air aspiré produit dans la salle une légère dépression qui favorise l'entrée d'air frais. Le mouvement dans l'atmosphère du local est insensible aux occupants.

2o Les ventilateurs centrifuges. — Ils consistent en une roue à aubes ou turbine placée dans une coquille en tôle s'élargissant en spirale à la façon d'une coquille de colimaçon. Les pales rayonnant autour d'un axe projettent l'air accédant par une ouverture latérale, à travers la paroi de la coquille, d'où il est poussé par la force centrifuge dans la buse de sortie. Celle-ci se prolonge de conduites plus ou moins longues, lesquelles amènent l'air en pression jusqu'au local où il s'insuffle par une bouche réglable.

Un employé du Chemin de Fer National dit que "Husky" est excellent

Un citoyen de l'avenue Bond souffrait depuis sept ans, mais est soulagé par le grand remède de la nature vendu par la pharmacie Lecours.

Ce remède soulage les maux de l'estomac, du foie, des reins, des intestins et autres qui en découlent.

Husky doit l'excellente réputation dont il jouit à Montréal à son mérite seulement. Ce remède vendu par la pharmacie Lecours s'est acquis une enviable réputation par le merveilleux soulagement qu'il apporte aux maux d'estomac, du foie, des reins, des intestins et autres maux provenant du mauvais fonctionnement de ces organes.

Vous n'ignorez pas que vous êtes sujet aux maux de tête, étourdissements, indigestions, gaz et acidité stomacaux, constipation, affection catarrhale, douleur dans le dos et les membres, nervosité, insomnie, faiblesse, épuisement dès que l'estomac, le foie, les reins ou les intestins ne fonctionnent pas normalement. Dans des centaines de cas l'on a eu la preuve que toutes ces affections disparaissent dès que Husky remet l'estomac, le foie, les reins et les intestins en parfait état. Voilà ce qui a fait la réputation de Husky et voilà pourquoi il vous soulagera.

Ce que dit un employé du C.N.R.

M. Arthur Touchette, demeurant au No 3908 avenue Bond, Verdun, employé comme menuisier aux ateliers du Chemin de Fer National s'est rendu compte, comme des centaines d'autres, que la réputation de Husky n'est pas surfaite et qu'il accomplit bien tout le bien qu'on en prétend. M. Touchette, qui demeure à Montréal depuis 18 ans, est bien connu et voici ce qu'il raconte:

"Mon estomac était complètement bouleversé et je souffrais de fréquents maux de tête et étourdissements. Je souffrais aussi de mauvaise digestion et j'avais des gaz après avoir mangé. Mon appétit était à

L'une des voluptés du sucre d'érable

LECHEURS D'ECUME AU COMBLE DE LEUR BONHEUR.—Le sucre d'érable nouveau en voie de fabrication est délicieux à en juger par la mine satisfaite de ces deux bambins qui dégustent au moyen de la palette traditionnelle la savoureuse écume puisée sur la surface du sirop en ébullition. — (Cliché du Chemin de fer National du Canada.)

Cinquième euchre annuel

Demain, le 27 mars, à 8 h. 30 p.m., à la salle Saint-Denis-Mont-Royal, entrée No 4416, Saint-Denis, le club de Crasnaud Saint-Louis donnera son 5e euchre annuel sous la présidence d'honneur de l'échevin Napoléon Turcot.

LA CONSTRUCTION DE MAISONS MODESTES ET PERMANENTES

Maintenant possible grâce aux prix moins élevés des matériaux durables.

Depuis quelques années, architectes comme constructeurs se sont efforcés de construire des maisons permanentes. Ces autorités ont reconnu depuis quelque temps qu'il était bénéficiable non seulement pour la communauté en général, mais pour les occupants des maisons également, de se servir de matériaux de construction durables et à l'épreuve du feu.

Malheureusement, ce bon mouvement a toujours été plus ou moins entravé par certaines gens ne semblant pas vouloir payer le léger déboursé additionnel nécessaire pour s'assurer cette durabilité. Et cela malgré qu'il soit avéré que les matériaux durables sont beaucoup plus économiques à la longue parce que ne nécessitant pas de fréquentes réparations.

Dans quelques cas cependant il n'en coûte au propriétaire aucun déboursé additionnel pour jouir des avantages que procurent des matériaux durables.

Aujourd'hui les maisons les plus modestes peuvent avoir une toiture permanente.

Ceci est particulièrement vrai pour une certaine sorte de bardeaux d'amiante — un bardeau d'amiante qui à cause de son dessin ingénieux permet de couvrir entièrement le toit à un prix à peine plus élevé que celui d'une toiture ordinaire qu'il vous faut renouveler tous les dix ans environ. Ce bardeau s'appelle le bardeau hexagone Johns-Manville en amiante. Etant hexagone, il permet de couvrir la toiture avec le minimum de perte due à la superposition. Chaque bardeau ne recouvre qu'un pouce du bardeau voisin ou simplement l'espace suffisant pour assurer une étanchéité parfaite, de sorte que l'effet général a beaucoup d'analogie avec le dessus d'un nid d'abeilles. La quantité de matériel nécessaire étant ainsi réduite au minimum, une plus grande proportion du toit est recouverte d'une seule épaisseur de bardeau, tandis que selon toutes les anciennes méthodes de poser les bardeaux, le toit se trouvait recouvert dans toutes ses parties par au moins une double épaisseur de bardeaux.

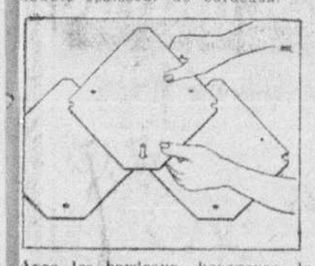

Avec les bardeaux hexagones la superposition est réduite au minimum.

Cette économie importante de matériel se traduit pour le propriétaire de la maison par un coût moins élevé pour les matériaux.

Il en résulte aussi que le propriétaire obtient une toiture permanente, à l'épreuve des incendies à environ le même prix qu'une toiture non incombustible et qu'il faut tôt ou tard remplacer. Il en coûte évidemment le même prix pour poser la toiture, mais par contre il faut une quantité moindre de pieds carrés de matériel. Et si chaque bardeau coûte un peu plus cher, et est bien meilleur, cela va sans dire, en revanche vous n'avez pas besoin d'acheter autant de bardeaux. L'emploi de ce bardeau donne satisfaction à tous les intéressés, non seulement au propriétaire, mais aussi aux autorités qui savent qu'il y a une toiture de plus au sujet de laquelle elles n'auront pas à s'inquiéter dans le cas d'une conflagration.

Sa beauté exceptionnelle, sa solidité et sa durabilité en font une toiture idéale et étant à l'épreuve du feu, elle apporte toute la protection voulue aux trésors de votre vie.

LIVRES ET AUTRES PUBLICATIONS

Le Dernier Corsaire, par le comte Félix de Luckner, traduit par Louis Berthain, Payot, 106 boulevard Saint-Germain, Paris. L'auteur du Dernier Corsaire est le descendant du fameux comte de Luckner, cet Allemand qui fut maréchal de France et combattit en 1792 contre les Allemands et les Autrichiens, qui fut guillotiné sous la Terreur et à qui Rouget de l'Isle a dédié la Marseillaise. L'actuel comte de Luckner a eu durant toute son existence et en particulier pendant la guerre mondiale des aventures aussi extraordinaires que celles de son aïeul. Il conte dans ce livre ses prouesses maritimes avec une verve inlassable qui rend cette oeuvre égale en intérêt aux romans d'aventure les plus célèbres.

La guerre le trouva commandant de vaisseau. Il fut alors chargé d'une mission unique en son genre durant toutes les hostilités: celle de commander un voilier armé en pirate qui traversa les eaux ennemies et força le blocus anglais avec une formidable audace et parcourut alors pendant des mois et des mois les mers lointaines où il coula un grand nombre de navires. Son voilier pirate, l'Aigle de la Mer fut le seul qui pendant la guerre mondiale arbora l'oriflamme des pirates: la longue bande écarlate terminée par une tête de mort. C'est en plein vingtième siècle, dans une guerre toute technique et scientifique, une folle équipée romanesque qui rappelle les hauts faits des pirates et des corsaires des siècles passés. Le comte de Luckner n'est pas une grande figure officielle de la guerre, mais son livre avait sa place indiquée dans la Collection des Mémoires, Etudes et Documents pour servir à l'histoire de la guerre mondiale.

COUR SUPÉRIEURE

25 mars 1927. Président: Hon. juge Bruneau. Jugements rendus dans les causes suivantes:

John-Francis Morrow, requérant. Requête pour être nommé commissaire de la Cour supérieure pour le district de Montréal; accordée.

William M. Mayer vs Morgan Trust Co. et Isadore Sugorman, intervenant. Motion du demandeur pour cautionnement pour frais; accordée, $400 de cautionnement, 15 jours de délai, dépens à suivre.

Alex. Bernstein, débiteur. Assemblée des créanciers, Nathan Grobstein nommé syndic.

Canadian Supermoulding Syndicate Limited, débitrice. Assemblée des créanciers; G.-T. Porter nommé syndic.

P.-A. Desroseliers vs Olivier Legault. Motion du demandeur pour règle Nisi; accordée, rapportable le 30 courant.

Mlle Laura Laramée vs Léo Bellehumeur et Willie Bellehumeur, mis-en-cause. Motion de la demanderesse pour ordonnance suivant l'article 591, C.P.; accordée.

Tidiouie Refining Co. of Canada Limited vs L.-V. Galardeau. Motion de la demanderesse pour mode de signification; accordée.

Lorne Schwartz Co. Limited vs Ed. R. Lefebvre. Motion de la demanderesse pour ordonnance suivant l'article 591 C.P.; accordée.

Harry-E. Lazarus vs G. Clermont. Exception dilatoire; accordée, $65 de cautionnement, 15 jours de délai, dépens à suivre.

B. Johnson vs Fraser-Brace Engineering Co. Limited. Requête du demandeur pour ester en justice suivant la loi des accidents; accordée, dépens à suivre.

Gustave Gvfersil vs Frontenac Oil Refining Limited. Requête du demandeur pour ester en justice suivant la loi des accidents; accordée, dépens à suivre.

Harry-Charles Bernard, requérant. Requête pour être nommé commissaire de la Cour supérieure pour le district de Montréal; accordée.

L.-P. Robin vs J.-V. Côté. Motion du demandeur pour mode de signification; accordée.

Achille Sauvageau vs J.-O. Gervais. Motion du demandeur pour pension; accordée quant à $5 par semaine à partir de la signification de la requête, dépens à suivre.

Michel Orkyrakis vs N.-P. Lavoie. Motion du défendeur pour détails; accordée, 2 jours de délai, dépens à suivre.

John Cauches vs Canadian Welding Works Limited. Requête du demandeur pour ester en justice suivant la loi des accidents; accordée, dépens à suivre.

Dame M. A.-E. Mould vs O.-R. Hurford. Requête de la demanderesse pour provision de frais; accordée quant à $15, dépens à suivre.

Archibald-Frederick Bentley, requérant. Requête pour être nommé commissaire de la Cour supérieure pour le district de Montréal, accordée.

Nicola Dubkovitsky vs Dame P. Vidoski. Motion du demandeur pour appeler la défenderesse par les journaux, accordée.

A.-M. Salham et John Shamy. Exception à la forme; maintenue, avec dépens.

Myer Chechik vs Harry Rabinovitch. Motion du défendeur pour production de documents; accordée, dépens à suivre.

Jos. Gagné vs Dufresne Construction Limited. Requête du demandeur pour pension. Requête renvoyée, sans frais.

J. Hobitaille vs Dufresne Construction Co. Limited. Requête du demandeur pour pension; requête renvoyée, sans frais.

Alp. Moisan vs J.-A. Watt et Perfection Glass Co., mise-en-cause. Motion du demandeur pour suspendre les procédures; accordée, dépens à suivre.

Dame M.-E. Sexton vs J.-A. Dufour. Motion de la demanderesse pour réponse plus d'avoir continuance; accordée en par demanderesse payant frais de motion.

MONT S.-GREGOIRE

Avec le mois de mars ont commencé, chaque soir, dans l'église, les exercices publics en l'honneur de saint Joseph.

—M. A.-B. Charbonneau, inspecteur d'écoles, était récemment en visite officielle, ici.

—M. le curé J.-L. Boisvert était, ces jours derniers, de passage à West-Shefford, l'hôte de M. l'abbé Paulhus.

—Mme David Gladu (Mathilde Guillot) est décédée, dernièrement, à l'âge de 24 ans. Elle laisse, pour la pleurer, 7 filles et trois fils.

—Notre député, M. L. Lamoureux, était récemment parmi nous.

M. PAUL VALADE A LA CONFERENCE DU R. P. DOMINIQUE NASSE, O.P.

Avec un guide qui connaît à fond la Terre Sainte et les pays orientaux environnants, ainsi qu'avec les projections lumineuses qu'il offre en primeure au public montréalais, ceux qui assisteront mercredi soir prochain à la salle Saint-Sulpice à la conférence du R. P. Dominique Nasse, dominicain, prédicateur du carême à Notre-Dame au bénéfice du Bien-Etre de la jeunesse, passeront une soirée inoubliable. Le distingué conférencier a intitulé sa conférence "Voyage aux pays bibliques et apostoliques" et il saura promener son auditoire dans les régions merveilleuses auxquelles songent tous les chrétiens et que tous rêvent de visiter.

Cette soirée littéraire sera aussi une soirée musicale, des artistes de renom ayant volontiers offert leur gracieux concours en l'honneur du

M. PAUL VALADE, ténor bien connu, qui donnera son gracieux concours à l'occasion de la conférence du R. P. Nasse au profit du Bien-Etre de la jeunesse, mercredi soir prochain, à la salle Saint-Sulpice.

conférencier. Il nous fait plaisir d'annoncer que M. Paul Valade, un de nos meilleurs ténors canadiens, sera du nombre. Né à Montréal le 3 février 1893, il eut comme professeurs Mme A.-C. Wieland. Tour à tour soliste comme ténor chez les Pères du Saint-Sacrement, à Saint-Louis-de-France, à Saint-Patrice, à Saint-Stanislas, il a aussi fait partie de plusieurs associations chorales, entre autres la chorale Brassard, l'Association des chanteurs de Montréal, la chorale Saint-Louis-de-France, premier ténor soliste de la Société canadienne d'opérette et artiste exclusif de la Columbia Phonograph Company, la chorale Bell et membre du quatuor Sylva. Son art des nuances, ses dons expressifs et surtout son goût sûr, impeccable, en font l'un des chanteurs les plus agréables à entendre. Son accompagnateur est M. Alfred Carrier, organiste à l'église du Saint-Sacrement à Lachine, qui fit une tournée transcontinentale comme accompagnateur de Paul Dufault. M. Valade interprétera l'"Air de Sigurd" (opéra en quatre actes de Reyer).

Mlle Marie-Jeanne Derome, pianiste excellente et bien connue dans les cercles musicaux et qui a fait de brillantes études à Paris, jouera "Cordoba" et "Cedilla" d'Albeniz, grand compositeur espagnol.

Billets en vente chez Ed. Archambault, 312, rue Sainte-Catherine est, et à la pharmacie Guérin, gare Terminus des tramways.

Feu M. H. Lemire

(Du correspondant de la PRESSE)

Saint-Zéphirin — Ces jours derniers ont eu lieu au milieu d'un grand concours de parents et d'amis, les funérailles de M. Herman Lemire, décédé à l'âge de 32 ans et 3 mois. La levée du corps fut faite par M. le chanoine Hamel et M. l'abbé A. Joyal chanta le service. Les porteurs étaient les frères du défunt, MM. Emile, Désiré, Ephrem et Lucien; son oncle, M. Elzéar Lemire, portait la croix.

Conduisaient le deuil: M. et Mme E. Belletête, mère et beau-père du défunt; Mlle Gracia Lemire, sa soeur; M. Zéphirin Faucher, son beau-père; MM. Ulric Gérard, Denéri, Lucien et Marcel Faucher, ses beaux-frères; M. et Mme Ovila Richard, de S.-Gertrude; Mlle Rachelle Faucher, sa belle-soeur. On remarquait dans le cortège, MM. et Mmes E. Lemire, Norbert Lemire, de S.-Monique; Joseph Lemire, M. Onésime Côté, de S.-Brigitte; M. et Mme David Turcotte et M. Arsène Turcotte, de S.-Joachim, Mme Ludger Fréchette, de S.-Majorique; MM. et Mmes Aimé Turcotte, Arthur et Henri Turcotte, Zéphirin Dionne, de S.-Joachim; Urbain Faucher, de S.-Elphège; Mlle Marie Lemire; MM. Laurent, Armand et Fernand Lemire, Arthur, Ernest, Luc, Lucien et Alphonse Lemire, Omer Fréchette, Elphège Turcotte, MM. et Mmes Joseph Chassé, Arthur Brûlé, Arthur Belletête, Ernest Jutras, Lorenzo et Lucien Jutras, Ernest Lemire, Mlles M. Laplante, A. et E. Lemire, Cécile Côté, A. Lemire, de S.-Pie; Elméria-G. Turcotte, Germaine et Lucienne Jutras, M. et Mme Pierre Roy, Mme E. Beaulac, MM. Jules et Nestor Lupien, M. et Mme A. Boisvert, MM. Lucien Robert et Jules Lemaire, etc.

Le défunt laisse son épouse, née Adéline Faucher; quatre enfants; sa mère, Mme E. Belletête; sa soeur, Gracia; cinq frères.

L'ELECTRICITE

Les dangers des courants électriques

Des cas où il faut traiter l'électrocuté par la respiration artificielle.

LES FAIBLES VOLTAGES

Je crois, tous comptes faits, écrivait la "Croix", de Paris du 9 mars dernier, que nous ne savons pas bien encore à l'heure actuelle comment l'électrocution entraîne la mort. D'ailleurs, notre expérience en cette matière est relativement récente: Si nous en croyons le professeur J.-P. Langlois, le premier accident fut observé en 1879, celui d'un ouvrier charpentier tué par le courant alternatif d'une dynamo marchant à 250 volts.

Brouardel, qui avait observé un accident semblable en 1882, concluait à la mort par arrêt du coeur. Puis on expliqua que cet arrêt du coeur était le résultat d'une action inhibitrice du nerf pneumo-gastrique, et qu'il entraînait la mort par asphyxie. Quelques années plus tard, l'opinion de d'Arsonval était que la mort peut survenir de deux façons: ou bien par action directe, par effet d'une décharge disruptive sur les tissus; ou bien, par action indirecte ou réflexe sur les centres nerveux et essentiellement sur les centres respiratoires. Il s'ensuivait que, dans ce dernier cas, la mort ne survenait pas immédiatement et brutalement, mais secondairement, après un temps plus ou moins long, par arrêt de la fonction respiratoire, par asphyxie en somme, et, de là, découlait logiquement cette conclusion que l'électrocité n'était pas réellement mort, mais en état d'asphyxie; il fallait le traiter comme on traite un noyé: par la respiration artificielle.

OBSERVATION REMARQUABLE

Une observation particulièrement remarquable à l'appui de cette thèse est celle d'un ouvrier qui, monté sur la barre de scellement d'un isolateur qui soutenait trois câbles à haute tension, entra en contact avec deux de ces câbles. Le courant était de 1,500 volts avec 750 milliampères. L'ouvrier demeura foudroyé à la place où il était, établissant ainsi un court-circuit qui provoqua des perturbations à l'usine génératrice où l'on se hâta de couper le courant.

Le prétendu mort fut descendu un quart d'heure après l'accident. On pratiqua la respiration artificielle. Deux heures après, il ne gardait aucune trace de cette électrocution.

Jellineck, un professeur célèbre de Vienne, a constaté lui aussi et affirme que la mort ne se produit pas toujours immédiatement, mais secondairement, par effet, notamment, de paralysies bulbaires et bulbo-spinales. Dans une communication à l'Académie des sciences, il citait récemment de nombreux faits étayant cette opinion. Entre autres cette expérience: une chienne pleine est foudroyée par un courant à haute tension. Un quart d'heure plus tard, on pratique sur cet animal l'opération césarienne, et l'on retire trois petits vivants, ce qui démontre sans doute possible que la mort de la mère n'a pas été immédiate. D'où, comme conclusion: nécessité de pratiquer hardiment la respiration artificielle, et pendant plusieurs heures, s'il le faut, pour éviter que ne meure bientôt réellement l'électrocuté, d'abord en état de mort apparente.

PARALYSIE DU COEUR

A côté de cette théorie de l'inhibition nerveuse provoquant soit un arrêt de la respiration, soit un arrêt du coeur, et qui s'appliquerait dans bien des cas, il en est une autre qui prétend que parfois l'électrocution procure la mort par la paralysie immédiate du coeur qui se traduit par l'arrêt des battements et une sorte de tremblement caractéristique de cet organe. Contrairement à ce qui se produit dans la sidération nerveuse où le blessé tombe foudroyé, la respiration peut persister quelques secondes et même le blessé peut pousser un cri, mais le coeur ne reprend que très exceptionnellement son rythme, et la mort survient immédiate.

Ce serait, suivant le professeur d'Halluin, de la Faculté libre de Lille, le mécanisme de la mort dans les électrocutions par des doses faibles à des voltages bas, accidents plus rares mais presque toujours mortels. En revanche, l'inhibition nerveuse par sidération bulbaire serait le processus d'électrocution par les hauts voltages, accidents parfois mortels, mais non pas toujours, surtout si l'on peut intervenir à temps, puisque la mort n'est pas immédiate, mais secondaire.

Si bien que, pratiquement, s'il faut en croire le professeur d'Halluin, le fait qu'un blessé a respiré après l'électrocution serait d'un mauvais augure, en ce sens qu'il en faudrait conclure que le coeur a été directement touché.

LES COURANTS MORTELS

C'est à tort qu'on s'imaginerait que les courants industriels à haute tension peuvent seuls être responsables des accidents d'électrocution. L'expérience prouve que des accidents mortels sont possibles avec des courants alternatifs inférieurs à 100 volts. Avec des contacts parfaits, il est facile de tuer des chiens avec des voltages au-dessous de 40 volts.

Mais il est encore pratiquement impossible d'établir la limite exacte des voltages inoffensifs.

Bien difficile également de préciser le voltage nécessaire pour procurer certainement et immédiatement la mort. On sait qu'en Amérique les exécutions capitales se font par électrocution. On employait jadis des courants de 1,500 à 2,000 volts et on avait la désagréable surprise de voir les pseudo-morts revenir obstinément à la vie. Aujourd'hui, on a trouvé une technique qui semble moins incertaine. On applique d'abord le courant de 1,500 à 2,000 volts pendant sept secondes, puis on abaisse la tension à 200 volts pendant trente secondes, puis de nouveau on la relève à 2,000 volts. De cette façon, paraît-il, les morts ne reviennent pas.

BREVES INFORMATIONS

Le gouvernement polonais a décidé de consacrer environ $25,000,000 à des travaux électriques à exécuter dans les diverses parties du pays.

* * *

Dans la nouvelle gare Union de Chicago, le transport des bagages et des courriers le long des quais est uniquement fait par de petits tracteurs électriques au nombre de 28 remorquants 450 wagonnets.

* * *

Des 8,800 milles de voies ferrées au Japon, il y en a déjà 156 milles d'électrifiées et 337 milles d'extensions sont actuellement en voie d'exécution.

* * *

Dans les cuisinettes d'appartement, les refrigérateurs électriques prennent maintenant la forme d'un L de façon que la boîte renfermant la machine soit placée sur l'évier.

* * *

Des lampes de tables électriques qui s'harmonisent très bien avec les décors et les meubles américains antiques sont à base de poterie rappelant pot à fèves de Boston.

* * *

On trouve dans les magasins américains de nouvelles formes de lampes servant à fournir la chaleur électrique sèche qui convient au soulagement des affections de la gorge comme les laryngites, les rhumes, etc.

Feu Mme E. Beauséjour

FEU Mme E. BEAUSEJOUR

A Maisonneuve, ces jours derniers, est décédée après une longue maladie, à l'âge de 31 ans, Madame Eustache Beauséjour, née Florentine Poitras. Les funérailles ont eu lieu à l'Epiphanie, au milieu d'une affluence considérable de parents et d'amis.

La défunte laisse, outre son époux, une fillette; son père et sa mère, M. et Mme T. Poitras; une soeur, Mme J.-A. Beauséjour (Marie-Emma).

Le deuil était conduit par le mari de la défunte, son père et sa mère, son beau-père, sa belle-mère, M. et Mme J. Beauséjour, de Saint-Alexis; son beau-frère et la soeur de la défunte, M. et Mme J.-A. Beauséjour, de Maisonneuve; ses neveux, Gaston et Florian Beauséjour; ses deux tantes, religieuses chez les Soeurs de Sainte-Croix, Sr Marie de l'Incarnation, supérieure à Saint-Martin, et Sr Saint-Raymond, de Saint-Laurent.

La levée du corps fut faite par M. l'abé Grégoire, vicaire, assisté de diacre et sous-diacre qui chanta aussi le service. La messe de Requiem fut rendue par la chorale de l'Epiphanie sous la direction de M. Forest.

Les porteurs étaient les beaux-frères de la défunte, et ses belles-soeurs tenaient des rubans, M. et Mme Arthur Robert, L'Epiphanie, M. et Mme J.-A. Beauséjour, M. et Mme Lucien Bélisle, de Montréal, M. et Mme Henri Beauséjours, de Saint-Roch de L'Achigan, M. et Mme M. Dupuis, de Saint-Jacques de L'Achigan, M. Conrad Payette, de S.-Alexis et Mme Quesnel, de Pointe-aux-Trembles.

La défunte laisse trois belles-soeurs religieuses chez les soeurs du Bon Pasteur, soeur Marie Saint-Antoine de Padoue, soeur Sainte-Emma et soeur Ste-Yvonne, aussi Antonio, Rolland et Laurette Beauséjour, de Saint-Alexis.

Offrandes de fleurs: Mr et Mme J.-H.-A. Christin.

Bouquets spirituels et offrandes de messes: M. et Mme T. Poitras, J.-A. Beauséjour, L. Bélisle, A. Sanafagon, P.-P. Sanafagon, H. Archambault, L. Valade, J. Lamontagne, L. Lamarche, A. Quesnel, la famille J. Poitras, L'Epiphanie.

Sympathies: M. l'abbé I. Lachapelle, Mme Daoust, Mlle A. Deslongchamps, M. et Mme O. Pelletier, Mme Dr Pelletier, M. et Mme E. Godin, M. et Mme Brunette.

La quête fut faite par M. et Mme A. Magnan, M. et Mme C. Charbonneau, cousins de la défunte.

Dans le cortège on remarquait: MM. Moïse Pelletier, Patrick Beauséjour, ses oncles; O. Pelletier, N. Lachapelle, Mlles Marguerite, Elisabeth, Thérèse et Marie-Anne Poitras, ses cousines; M. et Mme T. Poitras et leurs deux filles, M. et Mme A. Mongeau, Mme A. Sanafagon, M. Forest, A. et P. Robert, C. Magnan, M. et Mme C. Larin, H. Poitras, M. et Mme A. Mireault, M. et Mme J. Yenné, M. R. Aumont, Mlle D. Aumont, D. Chapot, M. et Mme L. Larin, J. Racette, Mlle Lucrèce Beauséjour et ses frères, M. et Mme A. Mireault, Mme Burn, J.-E.-A. Mirault, D. Leclerc, Mme H. Poitras, M. et Mme J.-M. Bourgoin, J. Bourque, E. Majeau, J. Ricard, R. Payette, M. S. Roch, Jos. Racette.

CONVOCATIONS

CONGRES DE LA DOMINION MORTGAGE AND INVESTMENTS ASSOCIATION

La 11e assemblée annuelle de la Dominion Mortgage and Investments Association aura lieu lundi au Windsor. M. Warwick-F.-Chipman y traitera du "droit de la femme mariée en matière d'hypothèques".

A midi 45, au lunch, l'hon. Robert Forke et M. T.-O.-F. Herzer adresseront la parole.

ST. JAMES LITERARY SOCIETY

L'assemblée générale annuelle de la St. James Literary Society aura lieu mardi soir prochain, 29 mars, au No 176, rue Mansfield.

AMIE DE LA SCIENCE

Londres, 26—La princesse Marie d'Angleterre, vicomtesse de Lascelles, a été reçue docteur en médecine. Elle est admise à siéger au Collège royal des chirurgiens.

Soulagement sûr et rapide de la DOULEUR

TRC's CAPSULES ANTIRHUMATISMALES TEMPLETON

contre RHUMATISME

névrite, lumbago, sciatique

NEVRALGIE-MAUX DE TETE

T40F

En boîtes de 50c et de $1.00. Envoyer 10c pour recevoir un généreux échantillon. Templeton, 41 rue Saint-François-Xavier, Montréal.

Faits démontrés sur le champ d'essai
800 acres de la Compagnie

— 70 milles à l'heure !
— 5 à 40 milles en 18 2/5 secondes !!

THE COMMANDER

Brougham Studebaker Gros Six

MAINTENANT $2375 *Livré à Montréal tout équipé*

LES ingénieurs Studebaker ont eu la satisfaction de constater, sur le champ d'essai de la Compagnie, que le Commander est plus rapide, meilleur dans les côtes et plus durable que tout autre auto—six ou huit—se vendant moins de $3500.

Mais c'est en le conduisant vous-même que vous aurez la preuve ultime de l'excellence du Commander. Vous serez sur la route, comme on l'a été sur le champ d'essai, émerveillé de la vivacité, de la douceur et de l'aisance de manoeuvre du Commander. Seulement sept autos de l'Amérique du Nord — se vendant deux à cinq fois plus cher—égalent le Commander en puissance établie, et c'est une des raisons pour lesquelles le Gros Six est aujourd'hui, parmi les voitures puissantes, celle qui commande la plus forte vente.

Vous serez épaté du brillant rendement du Commander—vous admirerez la beauté de ses lignes et de ses garnitures—vous apprécierez la sécurité de sa carrosserie d'acier à basse suspension et à vision nette — et vous serez complètement convaincu que c'est le plus remarquable auto du monde à son nouveau prix à un seul profit.

Prix du Studebaker réduits depuis le 16 février

		Ancien prix	Nouveau prix	Réduction
Routière Sport		$1855	$1685	$170
Custom Victoria		2005	1990	15
Custom Sedan		2070	2000	70
Le Chancellor	(Victoria gros Six)	2600	2465	135
Le Commander	(Brougham gros Six)	2670	2375	295
Le Sheriff	(Phaéton gros Six)	2460	2205	255
Routière Sport	(4 places)	2495	2225	270

Prix livré à Montréal, taxe incluse, avec pare-chocs avant et arrière, roues pleines et frein sur les 4 roues.

EQUIPEMENT du "Commander"

Pare-chocs avant et arrière, amortisseurs, coupe-vent sans courants d'air (particulier au Studebaker), gros pneus ballon, roues pleines et frein mécanique à action positive, sur les 4 roues, thermomètre de radiateur et indicateur hydrostatique de gazoline sur le tablier, phares glandiformes à deux filaments s'allumant du volant, lampes de stationnement et dôme à l'intérieur, lampe signal en arrière, essuyeur de coupe-vent automatique, miroir rétrospectif, filtre d'huile, système Alemite pour graissage du châssis, rideaux de soie, ferrures fini Butler.

L'Erskine Six, le Studebaker de 2½ litres est maintenant en montre. Il constitue un nouveau critérium de confort, de rendement et d'économie. Voyez-le à nos salles d'étalage.

THE STUDEBAKER CORPORATION OF CANADA LIMITED

604-608, RUE STE-CATHERINE OUEST, MONTREAL.
UPtown 8600 Le soir: UP. 7916

Département des Autos usagés: 309, rue Université. Le soir: UPtown 8840

Poste de Service: 978, rue Ste-Catherine Ouest. Le soir: UPtown 4819

BENOIT MOTORS LIMITED, 5644, Avenue du Parc, ATlantic 3527

HOCHELAGA MOTORS, 1961, rue Ontario Est, CLairval 3874

ST-DENIS MOTOR SALES CO., 4607, rue Saint-Denis, BElair 3427

STUDEBAKER

Seventy-five years young

Le gaz lui faisait Perdre le souffle dit madame Dumas

"J'avais des gaz d'estomac, et je pouvais à peine respirer. Je ne pouvais rien digérer. Depuis que je prends de l'Adlerika, ces gaz ont disparu et je mange tout ce qui me plaît." — Madame E. J. Dumas.

L'adlerika nettoie VERITABLEMENT l'organisme et expulse des toxines insoupçonnées, mais dont les ravages datent peut-être de longtemps. A l'encontre de la plupart des autres remèdes, il agit simultanément sur le GRELE et le GROS intestin. Une seule cuillerée arrêtera la formation des GAZ et vous soulagera de cette oppression qui vous empêche de dormir et de manger à votre gré. Même chez les sujets qui vont à la selle chaque jour, l'Adlerika permet d'expulser des toxines délétères dont on ne soupçonnait pas l'existence dans l'organisme et qui causent l'acidité et les gaz de l'estomac, la nervosité, l'insomnie et la migraine.

Les Médecins Louent l'Adlerika

"Je vous félicite des excellents résultats que j'obtiens en recommandant l'Adlerika à mes malades." — Dr L. Langlois.

"Outre qu'il nettoie l'intestin, l'Adlerika arrête le développemnet des bactéries intestinales." — Dr. H.-L. Shoub, New York.

"Je recommande l'Adlerika dans tous les cas de troubles intestinaux. Une seule dose a suffi en certains cas." — Dr. F. M. P. (qui nous prie de ne pas publier son nom.)

Quoique vous ayez essayé pour votre estomac, et vos intestins, l'Adlerika vous surprendra heureusement par ses résultats. Dans toutes les bonnes pharmacies. A Montréal par Dr. Leduc Drug Co. Ou adressez-vous à

THE ADLERIKA COMPANY, Windsor, Ont.

Ouverts de 9 a.m. à 5.30 p.m.

NOUVELLES DES MAGASINS EATON

Téléphone UPtown 7000

BOTTINES ET SOULIERS POUR HOMMES

Une superbe qualité à **3.95**

Chaussures Blucher ou Balmoral, en veau noir ou brun de qualité supérieure. Pointures 5½ à 11.

Au deuxième chez Eaton — Rue Victoria

PANTALONS POUR HOMMES ET GARÇONNETS

Deux exemples des prix EATON

Pantalons de tweeds et serge bleue pour hommes

Pour usage quotidien, ce sont de bons pantalons en serge cheviote de laine bleu marine, ou en tissus mélangeant différentes nuances de gris et de brun. Confection soignée avec les poches ordinaires et passe-ceinture. Tailles 28 à 44. **2.95**

Pantalons pour garçonnets de 11 à 16 ans

Les pantalons sont maintenant populaires parmi les garçonnets de cet âge. Nous en avons un bon choix en tissus à rayures variées en nuances diverses parmi lesquels vous pourriez certainement assortir n'importe quel veston. Soigneusement confectionnés avec poches habituelles et passe-ceinture. Relevés du bas. **2.95**

Au deuxième chez Eaton — Rue Sainte-Catherine

Journée à un dollar dans les

ARTICLES DE MENAGE

APPELEZ UPTOWN 7000 SI VOUS NE POUVEZ PAS VENIR AU MAGASIN.

Balais de crin, mélange de crin et fibre de bonne qualité, avec long manche vissé bien poli. **1.00**

Miroirs de 10 x 14 pouces, avec cadre et porte-serviettes émaillés blancs. **1.00**

Plateaux finis acajou, avec joli dessin sous le fond de verre, 10 x 16 pouces. **1.00**

Vadrouilles Crank se tordant automatiquement. **1.00**

Boîtes à pain émaillées blanches, couvercle rotatif **1.00**

Cuves galvanisées, No 2, avec solides poignées. **1.00**

NECESSAIRES A NETTOYAGE

Spécial du matin, lundi,

La série comprend un bon balai de crin avec long manche, une vadrouille à épousseter à long manche, et une brosse à rampe ou à porte-poussière. Les brosses sont dans une boîte. **1.55**

Au sous-sol chez Eaton — Rue Sainte-Catherine

LE CHARME DES ROBES DE CELANESE CRAYSHENE

6.50 et 7.95

LE nouveau tissu Celanese est maintenant connu pour sa beauté, sa durabilité et sa facilité de lavage, et malgré toutes ces qualités, il est d'un prix très raisonnable. Nous venons de recevoir une superbe collection de robes en tissu Celanese parmi lesquelles vous aimerez faire votre choix. Les plus ravissantes teintes pastelles de bleu, pêche, vert, orchidée, et autres ainsi que le blanc toujours d'apparence si fraîche pour l'été. Tailles 16 à 44.

Quatre modèles sont illustrés

A—Robe tout d'une pièce en Celanese bleu ciel avec bande blanche donnant l'effet de boléro, plis renversés en avant et sur les côtés. Taille 40. **6.50**

B—Robe tout d'une pièce mais donnant l'effet d'un modèle deux-pièces, teinte pâle de vert, les deux poches bordées de blanc et ceinture blanche. Quatre plis en avant. Taille 20. **6.50**

C—Modèle deux-pièces de nuance corail, col tailleur avec cravate, poche avec patte blanche, trois plis en avant. Taille 20. **7.95**

D—Modèle deux-pièces en nuance de beige, avec col transformable, boutons de verre sur la blouse, des petits plis en groupes sur les côtés. Taille 20. **7.95**

Au troisième chez Eaton — Rue Sainte-Catherine

Exposition et vente d'

ANCIENNES GRAVURES EN COULEURS ANGLAISES

La plus grande collection de ce genre encore montrée à Montréal.

Cette exposition aura lieu

de lundi 28 mars, à samedi 2 avril

à notre Galerie des Antiquités, cinquième étage

Cette exposition est sous la direction du Capitaine Percy F. Godenrath, un membre de la Société Baxter et une autorité dans les anciennes gravures anglaises.

Au cinquième chez Eaton — Rue Université

LE CHAPEAU TOUT EN FLEURS

est acclamé à Paris

LES rapports parisiens nous apprennent que ce chapeau est la toute dernière vogue à Paris, et n'est-il pas ravissant ? Une forme s'adaptant étroitement à la tête est toute recouverte de fleurettes, soit tout blanches ou d'un délicat fuchsia. Certains chapeaux ont une garniture de satin noir soit comme bande en avant, ou passant sur la calotte pour descendre sur les oreilles. Avec chaque chapeau est compris un bouquet de corsage. **13.50** au Salon Français.

Au deuxième chez Eaton — Place Burnside

LES LAINAGES EN FAVEUR

NOTRE Ecole de Couture, au deuxième étage, est sous la direction d'un professeur d'expérience qui vous enseignera comment disposer votre patron, tailler et assembler votre robe ou votre manteau. Vous êtes priée d'apporter tous vos accessoires de couture, mais des machines à coudre sont à votre disposition. Le prix est 1.50 par jour.

TWEEDS — importés d'Angleterre et d'Ecosse, 54 pouces de largeur, la verge. **1.98, 3.50, 4.50** et **5.95**

Tissu Rodier, 54 pouces de largeur, la verge. **6.95**

TISSUS NOIRS A MANTEAUX — textures unies et de fantaisie comprenant rayé ottoman, crêpe à envers de satin, crêpe satin avec envers de popeline, moire, etc. 38 pouces de largeur. La verge. **2.50, 3.50** et **4.50**

CREPE DE CHINE DE LAINE — un nouveau tissu léger en nuances de crème, Athenia, beige, bleu havre, bleu français, sang de pigeon, palmette, bleu suisse, matin, et noir. 54 pouces de largeur. La verge. **2.25**

FRISCA DE LAINE — un tissu de moyenne épaisseur, en nuances d'orchidée, bleu reine, pêche, jade, et rose. 54 pouces de largeur. La verge. **1.95**

Au deuxième chez Eaton — Rue Sainte-Catherine

A notre comptoir de la

MERCERIE

TABLIERS DE CAOUTCHOUC, avec ruche de couleur différente, poche et fleurs de caoutchouc. En bleu, rouge, orange, vert et lavande. **1.15**

FIL "EATONIA", bobines de 250 verges, noir ou blanc, tous les numéros. La bobine, .10 —la douzaine. **1.15**

AGRAFES SUR GALON De Long, inoxydables sur bon galon croisé. En noir, blanc ou chair. La verge. . . . . **.25**

CEINTURES PERIODIQUES en élastique de soie, teinte chair, avec pattes en élastique, et épingles.— Moyennes, grandes et très grandes tailles. . . . . **.50**

ELASTIQUE de coton, ¾ pouces de largeur, 6 verges pour. **.20**

DRAPS DE CAOUTCHOUC pour lits d'enfants, bord vulcanisé, avec oeillets dans les coins. Bleus ou roses. 24 x 36 pouces. . . . **.59**

GALON SUR LE BIAIS "LADY FAIR", noir et blanc, pièces de 8 verges, en linon de bonne qualité. ½ à 1 pouce de largeur. La pièce . . . **.15** à **.30**

TAMPONS POUR PLANCHES A REPASSER, épais et moelleux, pour planches de 4 pieds. **.69**

Au rez-de-chaussée chez Eaton — Rue Université

SPECIAUX AVANTAGEUX DE LUNDI DANS LES OUVRAGES DE FANTAISIE

1,600 TAIES D'OREILLERS DESSINEES

Prix spécial, lundi, chacune, **.35**

En épais coton blanc circulaire, 42 pouces de largeur, avec point d'ourlet pour dentelle au crochet, d'autres avec feston. Nouveaux dessins pour broderie de couleurs.

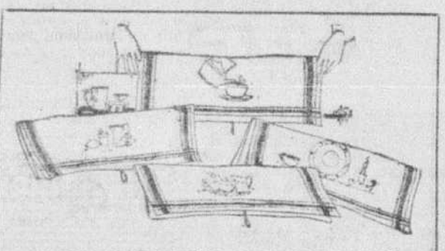

1,000 SERVIETTES A VERRERIE

Prix spécial, lundi, chacune, **.25**

Serviettes de toile à bordures rouges ou bleues, à jolis dessins pour broder. Dimension environ 20 x 32 pouces.

180 ROBES DESSINEES POUR DAMES

Prix spécial, lundi, chacune . . . . **.98**

En guingan carreauté de couleurs, avec une poche, encolure et manches bordées de guingan uni. En rose et tan, vert et tan, ou bleu et tan.

156 COUSSINS DE CRETONNE

Prix spécial, lundi, chacun . . . . . **.89**

Coussins ronds, bien remplis de Kapok.

60 CHEMINS de TABLE en TAPISSERIE

Prix spécial, lundi, chacun, **3.95**

En tapisserie avec bouts de velours, bordés de galon doré, et doublés de satinette rose, bleue, fauve ou brune.

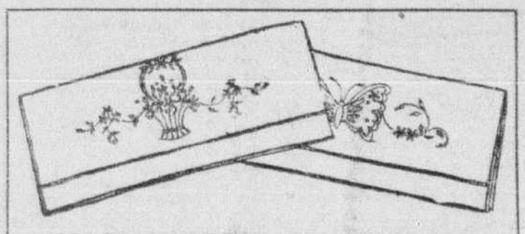

600 TAIES D'OREILLERS DESSINEES

Prix spécial, lundi, chacune, **.45**

En coton blanc de 42 pouces, avec large ourlet à jour. Quatre dessins pour broderie pleine ou à jour.

600 ROBES DE NUIT DESSINEES POUR DAMES

Prix spécial, lundi, chacune, **.59**

Non confectionnées, en coton jaune, nouveaux dessins pour broderie pleine.

Au deuxième chez Eaton — Rue Université

UNE VENTE SPOTLIGHT DE GLACIERES

GLACIERES "BARNETT"

Prix de la Vente "Spotlight", lundi, **47.50**

Un prix très spécial pour ces glacières renommées. En frêne fini chêne verni. Intérieur fini porcelaine, capacité 60 livres. Hauteur 41½ pouces, profondeur 20¾ pouces, largeur 21½ pouces.

Seulement 100

GLACIERES 'LABRADOR'

Prix de la Vente "Spotlight", lundi, chacune, **9.85**

Tout en bois dur, avec garde-manger en acier galvanisé. Fini chêne verni. Capacité environ 30 livres de glace. 39¼ pouces de hauteur, 18¼ pouces de profondeur, et 23¼ pouces de largeur.

Glacières de même grosseur et construction que les précédentes, mais avec intérieur émaillé blanc. **11.85**

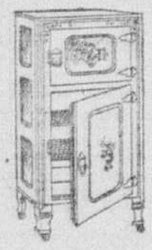

C'EST parce que nous avons fait un gros achat à prix étonnamment réduits, que nous pouvons offrir ces glacières à des prix extraordinaires, surtout à cette époque de l'année.

Seulement 25

GLACIERES TOUT EN METAL

Prix de la Vente "Spotlight", lundi, chacune, **37.50**

Glacières Frost River émaillées blanches ou grises. Hauteur 49¾, profondeur, 18⅝ pouces, largeur 25¾ pouces.

LES glacières, au montant de 25.00 ou plus, peuvent être achetées avec Paiements Différés, moyennant un supplément équitable.

Glacières de bois ou de métal

Prix de la Vente "Spotlight", lundi, **22.50**

Celles en bois sont à intérieur émaillé blanc, les autres tout en métal sont émaillées blanches à l'intérieur et l'extérieur. En bois — hauteur 44½ pouces, profondeur, 19¼, largeur 23½ pouces. En métal — hauteur 42½ pouces, profondeur 15 pouces, largeur 21 pouces.

Seulement 50

GLACIERES DE BOIS DUR

Prix de la Vente "Spotlight", lundi, chacune, **17.75**

Glacières finies chêne verni, intérieur émaillé blanc, capacité 50 livres de glace. 41½ pouces de hauteur, 14¼ pouces de profondeur, 25½ pouces de largeur.

Seulement 50

GLACIERES de BOIS DUR

Prix de la Vente "Spotlight", lundi, chacune, **26.50**

Glacières finies chêne verni, intérieur émaillé blanc, porte de la division pour la glace en avant. Capacité environ 75 livres. Hauteur 50 pouces, profondeur 18¾, largeur 25½ pouces. Glacières de même grosseur, émaillées blanches à l'intérieur et l'extérieur, **31.50**

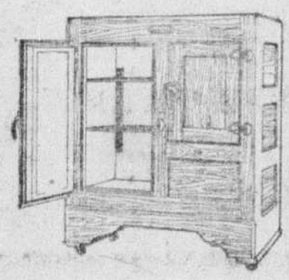

GLACIERE DE FRENE

Prix de la Vente "Spotlight", lundi, **57.50**

Glacière de frêne fini chêne verni, avec quatre portes, garde-manger émaillé blanc, et division galvanisée pour la glace. Hauteur 54¼ pouces, profondeur 23½ pouces, largeur 39¾ pouces.

Au cinquième chez Eaton — Rue Sainte-Catherine

Epargnez en achetant au

GROCETERIA chez EATON

Lux et Old Dutch, 3 pour	.26
Savon Comfort, Barsalou ou P.G., 22 morceaux pour	1.00
Papier de toilette, 12 rouleaux pour	.39
Avoine roulée, 3½ livres pour	.17
Farine de blé entier ou Graham, 3½ livres pour	.17
Riz Blue Rose, 3 livres pour	.25
Cream of Wheat, le paquet	.24
Céréale Rye Crisp, le paquet	.24
Corinthes Iris, le paquet	.18
Thé Palawan EATON, la livre	.65
Sirop de blé-d'Inde, boîte de 5 livres	.31
Farine à gâteaux Diana, le paquet	.25
Dattes Karavan, le paquet	.19
"Corn Starch" London, 3 pour	.25
Beurre EATONIA pasteurisé, frais chaque jour, la livre	.48
Poudre à flan Kkovah, la boîte	.19

Au sous-sol chez Eaton—Place Burnside

AU MAGASIN DU SOUS-SOL

Pas de commandes "C.O.D."

2,000 verges de BEAU SATIN NOIR

Lundi, la verge, **.89**

Satin d'une belle épaisseur et d'un beau fini lustré, 35 pouces de largeur.

2,000 verges de guingan

Lundi, la verge, **.15**

Belle variété de rayures et carreaux, 32 pouces de largeur. — Et quelques nuances unies. Grand choix de couleurs.

300 paires de couvertures de finette grise

Lundi, la paire, **1.89**

Dimension 12/4 70 x 84 pouces, avec bandes roses ou bleues.

1,000 verges de cretonnes

Lundi, la verge, **.19**

Grand choix de jolis dessins et couleurs. 37 pouces de largeur.

5,000 paires de

BAS EN CACHEMIRE DE LAINE POUR DAMES

La paire, **.29**

C'est un surplus d'assortiment d'une manufacture anglaise. Achetez de ces bas à la douzaine, car le prix est vraiment extraordinaire. Tous sont en parfaite condition. La variété est très étendue de ces bas en laine ou laine et simili-soie, unis et par côtes, en toutes les nuances nouvelles et mélanges de couleurs en faveur. Pointures 8½ à 10 dans le lot.

1,000 paires de

BAS DE LAINE NOIRS POUR ENFANTS

Lundi, la paire, **.29**

Une autre occasion merveilleuse. Bas de moyenne épaisseur et plus épais, pour garçonnets et fillettes, en belle laine et de parfaite qualité. Côtes 1/1 et 4/1. Pointures 5 à 9½ dans le lot.

THE T. EATON Co LIMITED DE MONTREAL

120 ROBES DE NUIT EN SOIE RAYON POUR DAMES

Prix spécial, lundi, chacune, **1.69**

Toutes sont à joli empiècement de dentelle, encolure carrée ou en pointe. Nuances de Nil, chair, orchidée, maïs, et rosée de miel. Tailles 36 à 42.

300 camisoles et bouffants en coton pour dames

Prix spécial, lundi, chacun, **.39**

En beau tricot de coton avec rayures de soie Rayon, en blanc seulement. Les camisoles genre opéra, les bouffants de coupe généreuse. Tailles 36 à 44.

Camisoles et bouffants "TECONOMY" en soie rayon

Confection généreuse et soignée, beau choix de couleurs. Chacun. **.98**

Quelques exemples de nos prix dans les

TOILES ET SERVIETTES

Nappes EATONIA en toile irlandaise à plusieurs dessins fleuris et conventionnels, qui se laveront à la perfection. Nappes de 72 x 90 pouces. Prix EATONIA **5.00**

Serviettes de 22 pouces. Prix EATONIA, la douzaine. **5.00**

Serviettes de bain EATONIA, blanches unies, bien ourlées ou avec rayures en carreaux en bleu, cerise ou lavande. Frange aux bouts. 22 x 44 pouces. Prix EATONIA, la paire **1.00**

Serviettes en toile ouvrée irlandaise, ourlées à jour, avec bordure damassée et espace pour monogramme. 19 x 34 pouces. La paire **.95**

Essuie-mains en grosse toile pour cuisines, bordures rouges ou bleues, plusieurs qualités. 2½ verges de longueur. Chacun **37** à **.95**

Taies d'oreillers pour voiturettes de bébé, en broderie de Madère à la main sur belle toile blanche. Bordure festonnée. 18 x 17 pouces. **1.25** à **2.50**

Au deuxième chez Eaton — Rue Université

LA PRESSE EST LE JOURNAL FRANÇAIS LE PLUS GRAND DU MONDE

3e SECTION

LA PRESSE

PAGE 31
A 46

LE JOURNAL DE FAMILLE QUI RENSEIGNE SUR TOUT

MONTREAL, SAMEDI, 26 MARS 1927

LE PLUS FORT TIRAGE QUOTIDIEN DE TOUS LES JOURNAUX DU CANADA

AU JOUR LE JOUR

Le Richelieu est libre.

Aux gens d'y aller de leurs prédictions quant au Saint-Laurent.

Dont la libération se produit d'ordinaire une dizaine de jours après celle du Richelieu.

Ceux que passionne le petit jeu des conjectures ont donc dès maintenant en mains leur atout favori.

A propos de conjecture, une autre s'offre à l'esprit des curieux prêts à parier sur tout: A quelle date les élections provinciales ?

Mais notez bien que ceci n'est pas un concours; l'honorable M. Taschereau aurait trop de chances de triompher, de décrocher le gros lot.

Automobilistes, procurez-vous donc sans plus de retard les licences nouvelles. Pourquoi vous exposer à en voir augmenter le coût par l'amende et les frais à acquitter ?

Il est entendu que l'Exécutif fédéral a besoin de revenus pour administrer les affaires du pays; mais il est aussi reconnu que s'il est une jugulaire imaginée pour tourmenter l'initiative du capital privé, c'est bien l'impôt sur le revenu dont le rappel définitif, complet, continue d'être réclamé dans un certain rapport fameux du "Retail Trade Bureau of Canada" que ne doit pas avoir oublié notre agissant ministre des finances.

La presse française a rappelé récemment, à propos d'une affaire judiciaire qui s'y rapportait, le scandale de Lille où sur quinze cents électeurs nouveaux figuraient de nombreux repris de justice déchus de leurs droits, et même des morts. Nous sommes à la veille d'élections provinciales, assure-t-on, et pareils faits sont bien de nature à inviter nos gens à poursuivre avec plus d'énergie que jamais leur campagne de repression contre les "télégraphes" et les autres fraudeurs sans vergogne.

Un magistrat de cette province a condamné récemment, à deux ans de bagne, un individu convaincu de parjure. Gare à ceux qui osent considérer le serment comme une farce et le palais de justice comme une immense boîte à tricheries. Cela remet en mémoire ce mot du juge Marchildon soulignant que "la parole de nos pères valait infiniment mieux que la plupart des serments que l'on prête aujourd'hui devant les tribunaux". Combien il serait à souhaiter, sur ce triste chapitre du moins, de revenir bien vite à l'époque qui n'est plus !

Courte séance au sénat

(Du correspondant de la PRESSE)

Ottawa, 26. — Le sénat n'a siégé que quelques instants hier, s'ajournant ensuite à lundi soir à 8 heures.

Les juges de la Cour suprême, qui seront désormais au nombre de 7, prendront leur retraite, à 75 ans

En vertu du bill que l'hon. Ernest Lapointe fait adopter en 3e lecture, aux communes, les juges de la Cour d'échiquier devront aussi démissionner, à l'âge de 75 ans.

DES SALAIRES PLUS ELEVES

(Du correspondant de la PRESSE)

Ottawa, 26. — La Cour suprême du Canada se composera, à l'avenir, d'un juge en chef et de six juges puinés, à la suite de l'adoption, hier après-midi, aux communes, d'un projet de loi, soumis par le ministre de la justice, destiné à augmenter d'une unité le personnel du plus haut tribunal judiciaire de notre pays.

Les juges de la Cour suprême du Canada et de la Cour d'échiquier devront aussi, à l'avenir, prendre leur retraite à l'âge de 75 ans, d'après les mesures adoptées hier après-midi. Un autre amendement à la loi des juges a trait au montant de la pension que peut retirer le juge de l'une ou l'autre de ces cours, lorsqu'il prend sa retraite.

La discussion a porté principalement sur les amendements proposés à la loi de la Cour suprême du Canada, relativement à la retraite des juges, et sur le salaire que retirent ces juges.

LES APPELS AU CONSEIL PRIVE

Au début de ses remarques, M. C.-H. Cahan, député de S.-Laurent-S.-Georges, a déclaré qu'il semblait que le gouvernement avait l'intention d'abolir, ou plutôt de restreindre le droit d'appel au conseil privé. Une telle tentative ne devrait porter que sur les causes criminelles. Dans les causes commerciales, d'autre part, les droits des individus sont parfois menacés, parce que les frais d'appel au conseil privé sont trop élevés.

De toute façon, si le gouvernement a en vue l'abolition ou la restriction du droit d'appel au conseil privé, c'est un devoir pour le parlement, a déclaré M. Cahan, de donner encore plus de force à la Cour suprême du Canada, qui deviendra le plus haut tribunal d'appel du pays.

De l'avis de M. Cahan, la tentative du gouvernement de vouloir fixer à 75 ans la limite d'âge des juges de la Cour suprême n'est pas satisfaisante. M. Cahan donne lecture d'une liste de certains personnages qui ont joué un rôle éminent, dans la vie littéraire, parlementaire ou industrielle, et dont la vigueur intellectuelle était encore intacte, à l'âge de 75 ans.

LES JUGES ACTUELS

L'un des juges de la Cour suprême du Canada a 88 ans; un autre aura 75 ans, dans deux ans; un troisième, dans sept ans, ajoute M. Cahan. "Vous avez là trois juges éminents qui sont les meilleures intelligences et les meilleurs cerveaux de ce tribunal, et qui guident en grande partie ses décisions".

Le nombre des juges de la Cour suprême du Canada devrait être laissé à six, et le gouvernement devrait augmenter leurs salaires. Ce sont les représentants les plus forts et les plus accomplis de la profession légale qui devraient être appelés à la Cour suprême, sans aucune référence aux attaches politiques.

M. Cahan a déclaré qu'il pouvait parler très librement sur ce sujet, puisqu'il ne pouvait être question de lui, comme candidat possible: aucun anglo-protestant de Québec n'ayant jamais été appelé à siéger sur ce tribunal.

A quelques-uns qui trouvent le salaire de ces juges plutôt élevé M. Cahan réplique qu'un avocat de Montréal ou de Toronto, capable de devenir juge de la Cour suprême du Canada, peut réaliser de quarante à cinquante mille dollars par année, dans l'exercice de sa profession. En fait, un tel avocat ne pourrait faire face aux responsabilités de son statut, dans la vie sociale, dans l'une ou l'autre de ces villes, avec un salaire de $12,000. par année.

LA LOI PEU CLAIRE

Mlle Agnès Macphail a demandé à M. Cahan s'il était prêt à élever proportionnellement le statut des autres classes de la population, et s'il ne serait pas préférable de rendre la loi écrite à la portée du sens commun. On n'aurait pas alors besoin d'avocats dont le salaire doit être si élevé. Et si la loi est si peu claire, c'est parce qu'elle est principalement faite par des avocats.

M. Cahan réplique que Mlle Agnès Macphail n'a pas encore pu rendre la loi plus claire, depuis son séjour au parlement, en dépit de son grand sens commun.

En terminant, M. Cahan demande de faire de la Cour suprême du Canada un tribunal aussi fort que possible, et l'on pourra ensuite restreindre l'appel au Conseil privé. Il n'est pas encore temps, dit-il, de faire disparaître l'appel sur les questions constitutionnelles.

L'HON R.-B. BENNETT

L'hon. R.-B. Bennett, ancien ministre de la justice, dit ensuite que le progrès de notre pays dépend, dans une large mesure, de l'intégrité, de la compétence et du véritable sens de la justice des juges. Il est regrettable que certaines personnes ne semblent pas réaliser que les juges sont peut-être les officiers les plus importants d'un pays.

En Angleterre, dit M. Bennett, le salaire des juges atteint jusqu'à $50,000. On désire voir les plus hautes intelligences légales sur le banc. L'ancien ministre de la justice rappelle qu'il a été impressionné, lors d'une visite en Angleterre, du respect du peuple pour la magistrature.

Si l'on ne voit pas une telle attitude ici, c'est que certaines nominations ont peut-être trop reflété la partisannerie politique.

Il n'est que juste que les personnes chargées de juger les grandes causes aient des salaires convenables et soient au-dessus de tout soupçon, inspirant confiance à chacun.

M. J.-S. WOODWORTH

M. J.-S. Woodsworth, travaillis-

A suivre sur la page 44

Tous les employés qui manipulent les aliments doivent se conformer à l'ordonnance du docteur Boucher

Le nombre total des cas de fièvre typhoïde, rapportés au service municipal de santé, s'élève maintenant à 1,110 depuis le 1er janvier, et à 1,091, depuis le 4 mars, c'est-à-dire depuis que l'épidémie s'est déclarée à Montréal. Le nombre des décès depuis le 1er janvier est de 48; depuis le 4 mars, il a été de 37.

Au cours de la journée d'hier, on a enregistré au service de santé, 102 nouveaux cas de typhoïde.

Le docteur S. Boucher, directeur du service municipal de santé, a déclaré, hier après-midi, que l'avis qui s'adresse aux employés de laiterie, s'applique également à tous ceux qui manipulent le lait et les aliments dans les restaurants, les hôtels et les salles à manger, ainsi qu'aux employés chez les marchands de provisions.

Tous les employés qui ont de la fièvre typhoïde dans leurs familles doivent cesser immédiatement de travailler dans ces établissements. Le docteur Boucher a dit que ceux qui n'observeraient pas cet avis serait impitoyablement traduits devant les tribunaux.

La ligne des tramways Rachel qu'il faut dédoubler et prolonger

M. Romulus La Salle se fait l'interprète des marchands et des propriétaires de cette importante artère commerciale.—Un quartier surpeuplé qui demande à être mieux desservi par les tramways.

UNE LIGNE COURTE ET DIRECTE

M. ROMULUS LA SALLE disant au reporter de la "Presse" pourquoi le dédoublement et le prolongement de la ligne de tramways de la rue Rachel s'imposent. (Cliché du photographe de la "Presse").

Dans toutes les grandes villes le problème de la circulation se pose. Partout il tient aux mêmes causes: accroissement de la population, augmentation du nombre des automobiles et des tramways, accélération de l'allure des voitures par suite du désir de chacun de se rendre plus rapidement où il veut aller. Comme Paris, New-York, Londres: Montréal n'y a pas échappé et voit chaque jour ses rues un peu plus encombrées. A raison du nombre des facteurs dont il est la résultante, un problème de ce genre comporte des solutions fractionnées. Laissant à d'autres les solutions d'ordre secondaire, abordons la principale qui est celle des tramways à laquelle s'intéressent quatre-vingt pour cent de la population. Partant de ce principe que d'un point à un autre la ligne droite est le plus court chemin, il suffit d'un coup d'oeil sur l'ensemble du réseau pour se rendre compte qu'il est facile de l'améliorer. Allant de l'ouest à l'est, desservant les quartiers de la ville où la population est le plus dense, il y a trois grandes lignes dont deux assez rapprochées: celles des rues Sainte-Catherine et Ontario. Mais entre celle de la rue Ontario et celle de la rue Mont-Royal il y a si loin, la distance est si longue, qu'il faut à peu près une demi-heure à qui veut la parcourir à pieds.

UNE LIGNE INUTILE

Il y a bien une ligne rue Rachel, mais elle est si courte qu'elle est inutile. Les tramways y passent si peu souvent que personne ne les prend. Les deux pauvres vieilles voitures qui y font la navette entre la Montagne et la rue Christophe-Colomb font pitié. On a peur d'y monter, crainte de n'en pouvoir sortir. Ce sont en réalité deux guinbardes d'un autre âge, si anciennes que l'on peut se demander si elles n'ont pas fait le voyage dans l'Arche de Noé. Bref ce service ne répond à aucune des exigences de ce grand quartier surpeuplé. Il y a bien aussi une ligne rue Duluth et une autre rue Marie-Anne, mais ce sont en réalité deux voies de dégagement de la ligne de la rue S.-Denis. Elles sont très utiles, mais leur rôle demeure secondaire.

—N'y aurait-il pas moyen de prolonger la ligne de la rue Rachel? Ce prolongement rendrait-il des services? Correspondrait-il aux désirs, aux besoins de la population? Raccourcirait-il le trajet qu'ont à faire chaque jour un grand nombre d'ouvriers?

—Certes m'a déclaré M. Romulus La Salle, le prolongement de la ligne de tramways de la rue Rachel réaliserait le désir d'une importante partie de la population. Mieux encore ce prolongement est si utile que sa construction s'impose dans l'immédiat avenir.

L'IMPORTANCE DU NORD DE LA VILLE

La rue Rachel est aujourd'hui une des rues commerciales importantes du nord de la ville. La clientèle de ses magasins se recrute dans la population très nombreuse et riche, il faut le dire, de ce quartier très peuplé. Ses marchands connaissent la mentalité, les besoins des gens. Depuis trente cinq ans j'y suis établi je déclare les connaître, pour ma part, assez bien. Or, si vous tenez compte du fait que tous les marchands de la rue Rachel demandent la prolongation de la ligne jusqu'à la rue Iberville pour commencer, jusqu'à la rue Hochelaga pour continuer; si vous tenez compte aussi que tous les propriétaires ont consenti à faire dans une forte proportion les frais de l'expropriation nécessaire au dédoublement rue Rachel de cette ligne, il faut bien admettre que c'est une amélioration utile et qu'elle répond à des besoins très grands.

—Avez-vous songé au prolongement de parcours que font chaque matin les ouvriers de ce quartier qui travaillent aux usines Angus? Comme il serait plus simple et plus court pour eux de s'y rendre directement par la ligne de la rue Rachel, qui les y mènerait directement.

TROIS MILLE SIGNATURES

—Les marchands, les propriétaires de la rue Rachel, continue M. Romulus La Salle, ne sont pas les seuls à réclamer le prolongement de cette ligne. Nous avons en effet fait circuler une requête sur laquelle plus de trois mille personnes ont déjà apposé leur signature. Cela veut dire que trois mille personnes dès le début se serviront des voitures de ce parcours. Ceci c'est quelque chose, il me semble, dont on doive tenir compte.

—Par ailleurs, on me dit que les Pères Jésuites ne verraient pas d'un bon oeil le prolongement de la ligne de la rue Rachel. Pourquoi? Je ne comprends pas. A cause du bruit des voitures? A cause du danger qu'elles feraient courir aux enfants dans le voisinage de l'école? Mais ce sont les autos beaucoup plus que les tramways qui font du bruit et qui sont dangereux. D'ailleurs d'autres églises sont sur le parcours des tramways et les fidèles n'en sont pas autrement gênés. Ils y viennent, ce me semble avec plus de facilité.

—Enfin, conclut M. Romulus La Salle, il faut bien le dire aussi, cette partie de la ville n'a pas été jusqu'ici aussi favorisée qu'elle eut pu l'être, au point de vue tramways. La rue Rachel mérite d'être desservie par des voitures du dernier modèle à marche rapide. La population de ce quartier, je le répète est nombreuse. Elle prend le tramway: elle a le droit incontestable d'être desservie aussi bien que celle des autres quartiers. Il y a là d'ailleurs une question d'intérêt bien compris pour la compagnie et pour la population. Dans ces conditions il convient que sur cette importante question l'accord se fasse, c'est-à-dire que la ligne de la rue Rachel se prolonge et se dédouble et le plus tôt sera le mieux.

La législature réitère son désir bien arrêté de ne pas sacrifier les droits qu'elle possède déjà

Dans une motion que M. Arthur Sauvé fait accepter par l'assemblée législative, on invite le gouvernement fédéral à ne pas ignorer que nos forces hyrauliques nous appartiennent.

REMARQUES DES MINISTRES

(Du correspondant de la PRESSE)

Québec, 26—M. Sauvé a soulevé un débat, hier après-midi, sur nos ressources hydrauliques en présentant la motion suivante:

"Que tout en étant prêt à faciliter et à encourager le développement de l'énergie hydro-électrique pourvu que ce développement s'effectue dans les limites de la loi et sans nuire au progrès des industries établies, cette chambre affirme hautement le droit du gouvernement de Québec à la propriété des forces hydrauliques dont sont pourvus les cours d'eau qui traversent ou longent notre province; invite le gouvernement du Canada à ne pas ignorer ce droit dans la considération de tout projet ayant en vue l'aménagement des forces hydrauliques sur la rivière Ottawa, ainsi que dans la considération de tout autre projet semblable, et émet de nouveau l'avis qu'il est dans le meilleur intérêt du producteur et de l'ouvrier canadien de prohiber l'exportation hors du Canada de l'énergie hydro-électrique développée en notre province."

LES INTERETS DE LA PROVINCE

M. Sauvé fait quelques remarques à l'appui de sa motion, qui est secondée par M. L.-J.S.-Jacques, député d'Argenteuil, qui dit son comté directement intéressé dans cette question.

L'hon. M. Mercier répond en disant que le gouvernement, et en particulier le premier ministre, n'a jamais hésité à protéger les intérêts de la province, quand ils sont mis en cause, et en particulier dans le cas de Carillon.

Nous avons de nombreuses chutes d'eau, et nous veillons avec un soin jaloux à les conserver. Le gouvernement accepte avec plaisir la motion du chef de l'opposition, d'autant plus que ce qu'elle soulève appartient à notre programme. Il espère qu'elle sera adoptée à l'unanimité et qu'elle aura un effet salutaire. Il espère que dans les cas actuellement pendants, les intérêts de notre province seront sauvegardés, et que la discussion qui se fait en ce moment à Ottawa tournera à notre avantage.

L'HON. L.-A. TASCHEREAU

L'hon. M. Taschereau fait aussi quelques remarques à ce sujet.

Il déclare que les provinces ont le devoir de garder jalousement tous leurs revenus et de ne pas céder d'un iota.

Mais il ne s'agit pas seulement des forces hydrauliques et du pouvoir de Carillon. Nous voulons, avec la même énergie et la même intégrité qu'on y a mises dans l'Ontario, réclamer tout ce qui nous appartient dans les chutes de la rivière Outaouais.

Seuls Québec et Ontario peuvent disposer du lit et des rives de l'Ottawa et construire des barrages à ces endroits. Nous nions au gouvernement central le droit de disposer de quoi que ce soit qui nous appartienne. Même si l'on veut user d'un camouflage en construisant des canaux, nous soutenons que l'on n'en a pas le droit sans avoir le consentement des provinces.

PRETS A UN ARRANGEMENT

En autant qu'Ontario est concerné, nous sommes prêts à faire un arrangement, car les développements de Carillon, en particulier, seraient utiles aux provinces. Je ne sais, ajoute le premier ministre, jusqu'où ira la législation qui est actuellement devant les Communes, mais je sais que Québec et Ontario sont bien décidées à sauvegarder leurs droits dans cette affaire. Ontario est absolument de la même opinion. Il est donc heureux de voir la Chambre unanime là-dessus. Il espère que l'attitude des deux provinces est de nature à faire réfléchir l'autorité fédérale.

La motion est alors adoptée.

LE LAC S.-JEAN

L'hon. M. Mercier a demandé, hier après-midi, dès le début de la séance, d'adopter en troisième lecture le bill créant la commission d'arbitrage du lac S.-Jean. M. S.-Jacques demande que l'on attende, à ce sujet, la correspondance concernant le cas de Patrick Fortin, ce à quoi l'hon. M. Mercier répond que le cas est tout à fait séparé. M. Taschereau affirme que le cas Fortin ne changera pas le bill et que M. Fortin pourra soumettre sa cause devant la commission ou la Cour supérieure.

Le député d'Argenteuil proteste en particulier contre les clauses 41 et 42 du bill, qui légalisent la position de la compagnie, et il propose à cet effet un amendement qui est rejeté par un vote de 29 à 14, et la chambre vote ensuite le bill en troisième lecture, sur division et sans plus de discussion.

Aussitôt après le vote, l'hon. M. David dépose la correspondance et les documents relatifs au cas de Patrick Fortin.

Des dommages sont accordés

(Du correspondant de la PRESSE)

Sherbrooke, 26. — L'hon. juge Archambault a rendu jugement, hier, en Cour supérieure, dans la cause de Ruby Bailey vs M. H. Necker, de Coaticook, et a condamné le défendeur à payer à la demanderesse la somme de $250, qu'elle réclamait, à la suite d'un accident de voiture dont elle fut la victime, le 23 juin 1925, entre Dixville et Coaticook, sur la route provinciale, que le défendeur était chargé exclusivement de réparer et d'entretenir.

Un bain à l'eau glacée

(Du correspondant de la PRESSE)

Sherbrooke, 26. — Une double tragédie a failli se produire, à Mansonville, alors que MM. Thomas Brault et J. Thinker faisaient leur première excursion en chaloupe, cette saison. La frêle embarcation chavira on ne sait comment, mais les deux hommes parvinrent à se sauver, après un bon bain à l'eau glacée.

L'élection de Huron-Nord

(Du correspondant de la PRESSE)

Ottawa, 26.—En l'absence du premier ministre, l'hon. Ernest Lapointe, ministre de la justice, a déclaré qu'il ne pouvait pas encore déterminer la date à laquelle se tendrait l'élection complémentaire dans le comté de Huron-Nord, devenu vacant par la mort de J.-W. King. Le ministre de la justice a fait cette réponse à Mlle Agnes Macphail.

Sur la scène de l'actualité

M. ULYSSE PAQUIN, basse député de Montréal, que les amateurs de radio auront le plaisir d'entendre, ce soir, lors du concert de studio, radiodiffusé par le poste CKAC de la "Presse". (Croquis d'un desinateur de la "Presse").

AU FIL DE L'HEURE

Ode à écrire.

La vie est faite de contraires qui s'attirent; de semblables qui se repoussent, comme les cheveux, ou se les tirent, ce qui est une manière de se repousser; de lumière et d'ombres, de soi-même; de contradictions, entre la belle-mère et son gendre; d'opposés, d'opposants, de l'opposition et du gouvernement.

Lorsqu'il fait chaud, il nous faut de la glace; en hiver nous pensons à l'été; à la fin du carême, nous pensons à manger. C'est dans cet esprit que ma pensée s'arrête, non pas à celles du poisson, étouffantes comme en plein été, mais aux plats soignés.

Une fois engagé sur cette pente rapide comme celle d'un gosier, il est difficile de s'arrêter, d'abord à cause de la glace sur les trottoirs dont c'est la saison.

A Pâques ce sera celle du veau dans les assiettes; de la blanquette à la sauce onctueuse; du cuissot parfumé à l'ail comme l'accent du Midi; du foie rissolé sur des tranches de "lard boucané" croustillantes et dorées, accompagné de morceaux de coeur. Car le veau, s'il a moins de coeur que Rodrigue, en a tout de même un peu; s'il est moins ferme, surtout moins Curiace que les héros de la corneille, c'est-à-dire plus tendre, du point de vue de la dent; c'est fort heureux.

Ceci m'amène à parler de la cuisine canadienne et des bons plats que l'on faisait autrefois. J'en causais récemment avec un de nos vieux gourmets qui constatait avec moi qu'on a tort de se presser: à la cuisine surtout, car les bons plats se cuisinent lentement.

—Comme nous avons évolué depuis cinquante ans! me dit-il, comme nos conditions de vie se sont transformées! Nous vivons trop vite, étant trop pressés.

—Hélas, dis-je, c'est aussi le cas des oeufs. Les poulets qu'on y trouve parfois sont déjà raccornis avant que d'avoir grossi. J'en ai connu un qui avait été apparemment pondu cuit dur. Ses origines remontaient sans doute au gros des chaleurs de l'été dernier.

—Oui, continua mon vieil ami, les oeufs de mon temps se vendaient six sous la douzaine du boulanger qui se comptait à treize. Pour dix sous on avait une volaille.

—Les poules ont "r" augmenté, dis-je, sentencieux.

——Pour deux sous on avait un livre de boeuf et pour vingt-cinq sous on vous donnait la tête, les pattes, les ris, la "fraise", le foie, le coeur et le mou pour la chatte d'un veau authentique.

—O destin inexorable, me suis-je écrié, pourquoi ne m'as-tu fait naître en ce temps nourricier où, pour un quart de piastre, un honnête journaliste pouvait manger toute une semaine avec quelques amis?

—Est-il, je vous le demande, rien d'aussi délicieux qu'une tête de veau, avec les pattes et la "fraise" à la sauce blanche, ou à la piquante ravigotte? Hélas nous n'en trouvons plus. Toutes mes recherches sont restées vaines. C'est à croire que, comme certaines gens, les veaux naissent sans tête. Il ne reste donc plus qu'à écrire, au bord de sa casserole vide, une ode qui commencera ainsi:

"O tête, O pattes fugitives
"O fraise, toujours poursuivies..."

Pierre LEFORT

A TRAVERS L'ACTUALITE DE LA SEMAINE

Quelle pluie d'or! — Satisfait. — Le mouton-lion. — Ere de vitesse. — Menace évanouie.

SECTION DES PETITES ANNONCES CLASSÉES

RAPIDITÉ, SÛRETÉ, ÉCONOMIE

Tableau Alphabétique des Classifications

correspondant à l'ordre numérique de la mise-en-page

Accordeur de piano	37	Démolisseurs	52
Achat de créances	93	Disparus	54
Accessoires d'auto	70	Divers	55
Adoption	38	Echange, divers	56
A échanger	94	Ecoles de métiers	9
Agences demandées	6	Effets bur. et mag.	83
Agents demandés	5	Elèves demandés	3
A louer	17	Electrolyse	57
Ameublements	15	Emmagasinage	58
Animaux	69	Femmes, filles dem.	10
Appartements à louer	15	Formation de société	59
Appartements à vendre	100	Fourrures	84
Appartements demandés	14	Garage à louer	27
Appartements meublés à louer	16	Gramophones	85
Argent à prêter	98	Hommes, garcons dem.	8
Argent demandé	97	Hôpitaux privés	60
Argenterie, Nickel	39	Informations	61
Articles de ménage	78	Instrument de musique	86
Articles de sport	76	Leçons demandées	4
Associés demandés	7	Machinerie	87
Autos Camions	72	Magasin à louer	30
Autos à louer	73	Maison à louer	28
Autos à vendre	71	Maison à vendre	104
Autos demandées	74	Maison campagne à louer	31
Aux Malades	40	Maison campagne à vendre	106
A vendre, divers	75	Maisons campagne demandées	105
A vendre ou échanger	95	Maisons demandées	103
A vendre ou à louer	96	Maison meublée à louer	29
Avis de responsabilité	41	Manufacture à louer	32
Bicycles et Motocyclettes	79	Matériaux de construction	88
Bijouteries	42	Moteurs et Yachts	89
Bois et charbon	80	Objets perdus	62
Boutons, plissage	43	Objets trouvés	63
Brevets	44	Occasion d'affaires	107
Buanderies	45	Oeufs et volailles	90
Bureaux à louer	18	On demande à acheter	68
Cadres et Miroirs	46	On demande à louer	13
Calendriers	47	Pension, chasse et pêche	36
Camionnage	48	Personnel	64
Cartes postales	49	Position demandée femme	2
Chambres à louer	19	Position demandée homme	1
Chambre demandée	20	Radios	91
Chambre et pension	21	Rembourrage	65
Chambre et pension demandée	22	Règlement de dettes	99
Chambre et pension d'enfant	23	Réparations	66
Chambres et pension d'été	24	Résidence d'été à louer	33
Chambre et pension d'été dem.	25	Résidence d'été à vendre	108
Change pour change	30	Résidences d'été demandée	34
Chevaux et voitures	81	Salle à louer	35
Coiffeuses	11	Service domestique	12
Collection	51	Terrains à vendre	110
Commerce à vendre	82	Terrains demandés	109
Cottage à louer	26	Terre à vendre	112
Cottages à vendre	102	Terres demandées	111
Cottages demandés	101	Transport	67
Déménagements	53	Vêtements	92

DEMANDES

1 POSITION DEM. HOM.

A AIDER les patrons à se procurer des employés, hommes ou femmes, nous sommes disposés. Service gratuit. Cherrier 9533. Compagnie d'Affaires Générales. 26,28,30

A AUSSI bas prix, blanchissage, décoration de luxe, peinture, imitation génératrice, tapissage. Bélair 8806. 135-6

A BAS prix, blanchissage, tapissage, peinture, garanti. Gauthier. Est 5444F.

A BAS prix blanchissage, tapissage, peinture, nettoyage, travaux garantis. Lancaster 4672. 129-6

A BAS PRIX. Blanchissage, tapissage, décoration de luxe, peinture, imitation. Bélair 8806. 131-6

A BAS PRIX, menuisier demande ouvrage à l'heure ou contrat. Amherst 6801. 134-2

A BAS prix, blanchissage, tapissage, peinture. Cherrier 2811. 131-6

A BAS PRIX, peinture, tapissage, blanchissage. E. Hainault, Bel. 4695w. 4066 Olivard.

A BAS prix, blanchissage, tapissage, peinture, plastrage, garanti. Bélair 8086. 134-2

ABSOLUMENT garantie satisfaction, blanchissage, tapissage, peinture, etc. Ville ou campagne. Parent, Est 6219w.

ABSOLUMENT expert, imitation peinture, blanchissage, tapissage, vitrage, menuiserie, heure ou contrat, garanti, prix modéré. St-Amand, frère, Lancaster 7916. Clairval 6840w. 104-2

AVIS aux patrons. Employés de tous genres, hommes ou femmes, service gratuit. Cherrier 5553. Compagnie d'Affaires Générales. 121-6

BLANCHISSAGE, tapissage, réparage vendujte. Michaud. Est 2982.

BLANCHISSAGE et ménage faits, garantis, prix modéré. 4261 Bordeaux. Amherst 0782.

BLANCHISSAGE, peinture faits à prix modérés. Sanschagrin, 6323 Cartier. Calumet 5794w.

CHAUFFEUR expérimenté demande position truck ou char privé. Cazier 210 La Presse. 131-6

CHAUFFEUR automobile, longue expérience, demande position quelconque, fournira références et garanties. Bélair 8273J.

CHAUFFEUR mécanicien 3 ans expérience avec bonnes références, demande emploi sur camion ou char privé. Cl. 7481F.

CHAUFFEUR belge, 3 ans même position, pouvant se rendre utile, connaissant bien la ville, cherche place, meilleures références. 281 Ontario ouest. Plateau 4699.

CHAUFFEUR-mécanicien, marié, 14 ans d'expérience. Références. Uptown 4189w Oliva Crête.

COMPAGNON boulanger demande position campagne. Cal. 9189W. 6328 St-Hubert. 134-2

COUTURIER expérience ira à domicile, tailleur, manteaux. Calumet 0079w.

HOMME avec truck demande contrat. Calumet 3293, J ou W.

HOMME chauffeur, menuisier, gardien, ouvrage général, expérience 12 ans, sobre, honnête, donnera argent au besoin. 3134 Chambord.

HOMMES d'expérience s'occupant exclusivement d'administration générale de propriété, location, collection à pourcentage, références et garantie. Bélair 6563J.

IMPORTANT. Plastrage, peinture, blanchissage, tapissage, imitation faits avec soin, garanties. Appelez E. Bélair, 4203 Parthenais. Tél. Amherst 4913. 131-5

INGENIEUR MECANICIEN, 2me classe. S'adresser 6539 St-Denis. Tél. Calumet 2191F. 134-2

JEUNE homme de campagne connaissant comptabilité, sténographie bilingue, dactylographie désire position. Bélair 4247. 34,36

JEUNE homme venant de la campagne, deux ans de classique, avec références, désire entrer dans une maison de gros pour devenir plus tard voyageur. Adresser Avis L. Cantin, 1135 Panet, Montréal.

JEUNE HOMME, honnête demande position barbier. S'adresser 4567 St-Denis. 134-2

MACHINISTE outilleur demande emploi, ouvrage léger, mauvaise santé, ou proposé aux outils. J. G., 317 Knox. 26,28,28

MENUISIER charpentier demandé, ouvrage heure ou contrat. Calumet 3675W.

MILLWRIGHT de moulin ou pour ma manufacture, homme à tout faire, demande position permanente, 12 ans d'expérience, bonnes références, sobre et travailleur, parle les deux langues. Ecrire casier 2813, la Presse. 15,17,19,22,24,26

PEINTRE, blanchissage, tapissage, bas prix. Est 2765F. 130-6

PIREUR de joints, réparations en pierre et brique, ouvrage garanti. Prix modérés. 9680 Bénoni. Cal. 2107F.

PHARMACIEN, commis pharmacien, 8 ans d'expérience dans grands centres, sérieux et honnête, désirerait position dans petite ville environnante de Montréal, bonnes références. Ecrire casier 292, la Presse.

STEAMFITTER demande emploi. S'adresser 1438 Beaudry. Tél. Est 7450.

VOYAGEUR visitant magasin de fer, prendrait ligne supplémentaire. Calumet 9482J.

2 POSITION DEM. FEM.

BONNE femme de journée pour ménage, lavages. Amherst 3291.

BONNE modiste ira à domicile, à prix modéré. Calumet 2580F.

CLAVIGRAPHISTE connaissant sténographie et comptabilité, demande position. A la ville ou à la campagne. S'adresser Casier 281, La Presse.

COUTURIERE demande ouvrage domicile, références si désirées, 181, Est 6101w.

CUISINIERE, filles campagne, générale, bonne enfants, chambre, table, ville ou campagne. 3861 St-Denis. Est 7132. 134-2

JEUNE homme de campagne connaissant comptabilité, sténographie bilingue, dactylographie désire position. Bélair 4247. 34,36

JEUNE homme venant de la campagne, deux ans de classique, avec références, désire entrer dans une maison de gros pour devenir plus tard voyageur. Adresser Avis L. Cantin, 1135 Panet, Montréal.

JEUNE HOMME, honnête demande position barbier. S'adresser 4567 St-Denis. 134-2

MACHINISTE outilleur demande emploi, ouvrage léger, mauvaise santé, ou proposé aux outils. J. G., 317 Knox. 26,28,28

MENUISIER charpentier demandé, ouvrage heure ou contrat. Calumet 3675W.

MILLWRIGHT de moulin ou pour ma manufacture, homme à tout faire, demande position permanente, 12 ans d'expérience, bonnes références, sobre et travailleur, parle les deux langues. Ecrire casier 2813, la Presse. 15,17,19,22,24,26

PEINTRE, blanchissage, tapissage, bas prix. Est 2765F. 130-6

PIREUR de joints, réparations en pierre et brique, ouvrage garanti. Prix modérés. 9680 Bénoni. Cal. 2107F.

PHARMACIEN, commis pharmacien, 8 ans d'expérience dans grands centres, sérieux et honnête, désirerait position dans petite ville environnante de Montréal, bonnes références. Ecrire casier 292, la Presse.

STEAMFITTER demande emploi. S'adresser 1438 Beaudry. Tél. Est 7450.

VOYAGEUR visitant magasin de fer, prendrait ligne supplémentaire. Calumet 9482J.

2 POSITION DEM. FEM.

COUTURIERE, première classe à domicile, aussi femme journée. Lancaster 7984.

DAME distinguée entretiendrait appartement personne seule, références. Cal. 2976F.

DAME veuve, de campagne demande ouvrage à la journée ou au mois, fidèle, honnête, respectable, bonnes références. 419 Louis Veuillot, Notre-Dame de la Victoire. 134-2

DAME demande position, famille ou enfants. No 341A St-Louis. 134-2

DEMOISELLE avec ses deux sœurs demandent position dans presbytère, comme ménagère et aides, meilleures références. Casier 247, la "Presse". 24,26

DEMOISELLE demande position dans maison privée, personne âgée préférée. 4762 Montana. Bélair 3645m.

DOMESTIQUES, nous avons des servantes de la campagne à placer, et des femmes de journée. Bureau de Placement Provincial Gratuit, Service d'Emploi du Canada, Main 8709, local 126.

FEMME de journée très vive. Amherst 6660.

FEMME de ménage demande ouvrage à la journée. Mme Boucher, Est 1839w

FEMME de ménage pour maison privée avec références. Amherst 3816.

FEMME recommandée demande aller en journée pour ménage. Est 9964J.

FEMME Belge demande journée. Est 3727J.

FEMME de journée, appartement 2, 779 Ontario Est. Amherst 0779.

FEMME désire tenir maison, 1 ou 2 personne. Cazier 296 la "Presse".

FEMME demande ouvrage dans maison. S'ad. 632 Briand, Ville Emard.

FILLE de campagne demande position dans famille privée, bonnes références. Cal. 9241W.

FILLE honnête avec expérience tiendra maison comme ménagère, 1 ou 2 personnes. 719 Dorchester est.

GARDE-MALADE graduée, bonnes références, prendra cas immédiatement. Est 7697F.

GARDE-MALADE prendra en pension malade, vieillard ou invalide. Est 7986J.

GARDE-MALADE avec références prendrait soin des enfants. Cal. 6721W. 2467 Clarke.

GARDE-MALADE prendra cas immédiatement. Amherst 3464.

GARDE-malade non graduée avec expérience, demande emploi. Cal. 6772J.

JEUNE FILLE demande position dans maison privée; bonnes références. 2063 Adam.

JEUNE fille distinguée désire faire travail facile de bureau. Calumet 7844.

GARDE-MALADE recommandée offre ses services pour cas de maternité, la nuit seulement. Amherst 7084. 133-2

LAVAGES privés en général faits à la maison par personne d'expérience. Spécialité lainage, soierie, tout article de fantaisie, prix modéré, satisfaction assurée. Téléphone Lancaster 4430. 134-2

LAVAGE sèche, empesé, linge plat repassé, .06½ lb; séché seulement, .05½ humide, .04c. Buanderie Paquette. Amherst 4371.

MODISTE française, travail très soigné, travaux tous genres, prix modérés. Cal. 4666J.

MODISTE 1ère classe, ouvrage chez elle ou domicile. Amherst 3029.

MODISTE manteaux, robes. 1660 S.-Denis, appt. 1. Lancaster: 0416.

MODISTE belge demande ouvrage chez elle, robes, costumes pour dames et enfants. 4549 Parthenais. Amherst 5958. 135-2

MODISTE d'expérience dans robes et manteaux. 4318 Delaroche. 134-2

PERSONNE d'un certain âge désire position chez médecin, parlant anglais. Mailnes, de 4 à 9 hrs soir.

PERSONNE demande ouvrage pour couture et chambres, dans famille ou presbytère. Tél. Est 3178. 134-2

POINT d'ourlet, 8c la vg. Fait sous vos yeux. Boutons, plissage, rempts tous modèles. Note Yellow Electric, 6383 S.-Denis.

VEUVE distinguée désire position comme ménagère. Atlantic 7072J.

VOUS trouverez une bonne femme de journée, téléphonez Main 7579.

3 ELEVES DEMANDEES

A APPARTEMENT 48.—16 Sherbrooke Est, le soir, français, anglais, sténographie, dactylographie, comptabilité. Mlle Saint-Arnaud.

A BAS, mauvaises sténographies! Sténographie Perrault-Duployé, bilingue, 2 mois. Approuvée Conseil instruction Publique, Commission Scolaire. Auteur enseigne par correspondance et sur place. 185 sténographes officiels. Institut Sténographique Perrault, 3 Ouest, avenue des Pins, Montréal. Plateau 2460. 290-304

A ECOLE Mlle Robichaud, 2051 St-Denis, anglais et excellente méthode, progrès rapide. Jour, soir. Dames, messieurs. Sténographie, etc. Est 8100. 135-2

A MAISONNEUVE Mlle Lagacé, cours privés français, anglais, sténographie, clavigraphie, comptabilité, adultes, enfants, jour, soir. 826 St-Clément.

ANGLAIS, clavigraphie, sténographie, comptabilité, 2.00 par mois, 3 mois. 916 Ste-Catherine Ouest. 131-5

ANGLAIS par la conversation. J'ai à mon crédit plus de 2,000 élèves entièrement satisfaits. Succès assuré. 5.00 par mois. Prof. Tardif, 1597 St-Denis. 170-206

ANGLAIS prononciation, méthode phonique très facile, grammaire, conversation, succès garanti en 3 mois. Mlle Thibodeau, 1432 Clifford. 26,30,2

ANGLAIS par professeur anglais, sténographie bilingue, clavigraphie, comptabilité, arithmétique. Strictement individuel, jour et soir. Huit professeurs expérimentés à la disposition des élèves, cours ouvert pendant été. Prospectus gratuit. Collège Commercial Ellis, Carré Saint-Louis, coin St-Denis. Est 2323. 27,31,26

ANGLAISE instruite enseigne pratique rapidement, conversation. 473 Marie-Anne Est.

ANGLAIS (conversation et grammaire) enseigné sans livres. Sténographie bilingue en 14 leçons, clavigraphie, enseignement expert, cours individuel le plus rapide. Demandez prospectus, voyez témoignage. 2949 St-Denis.

ANGLAIS, français, arithmétique, comptabilité, etc., leçons privées. Spécialité, élèves arriérés 3458 St-Denis. Est 6734F. 127-15

A QUICONQUE désire avoir bonne position, apprenez par leçons privées conversation anglaise, clavigraphie, sténographie. 1896 Amherst. Est 5397J.

BANJO, mandoline, violon, guitare, ukelele. Madame Robert, 3849 St-Denis. Est 1920w.

BREVETS et examens universitaires pour toutes facultés. Cours individuels jour et soir avec deux professeurs gradués université. Avons nos propres livres préparés spécialement pour ces examens. Collège Elie, Carré St-Louis, coin St-Denis. Est 2539. 22,26

CLASSIQUE, commercial, préparation aux examens, strictement privé. Le professeur Bachand, 401 Mont-Royal E.

COLLEGE Lalime, B. Lalime, autrefois de Saint-Hyacinthe, principal. Français, anglais, arithmétique, comptabilité, sténographie. 4310 DeLaroche. Cherrier 7322.

COURS privés de dessin et peinture. 5820 St-Denis.

COURS à domicile: anglais, français, arithmétique, cours commercial ou classique. Tél. Est 7496. 23,24,26,28,30

DAME donnerait leçons anglais, français, littérature, chez elle. 3406 S.-Hubert, près Sherbrooke, apt 6. Tél. Est 9848F. 132-10

EASTERN Business College, coin Ste-Catherine-Ste-Elisabeth. L.-Elzéar Godin, bachelier ès-sciences, principal. Lancaster 6398. 5,12,19,26

ENSEIGNEMENT des langues et des mathématiques, 3452 avenue Parc, près de Sherbrooke. 5,12,19,26

ENSEIGNEMENT chant, piano, méthode facile, encourageants, jeunes et vieux. Mlle Gervais, 8174 St-Hubert. Calumet 1773J.

INSTITUT Sténographique de France, 2939 S.-Denis. Mlle Irène Joly, professeur, déléguée l'Institut Paris, membre officiel Congrès International Marseille, professeur Montreal Business College, Bermuda High School, Beekley School, Floride. Enseignement supérieur, tenue bureau, diplôme, position. 5,12,19,26

INSTITUT LAROCHE, collège classique, commercial, brevets, conversation anglaise, sténographie, clavigraphie, garçons, filles; leçons strictement privées, jour, soir. 1625 S.-Denis. Est 7496.

JEUNE fille donne leçons particulières d'anglais. Alice Mourney, 1214 rue St-Denis. Est 9633F.

INSTITUTRICE expérimentée diplômée demande élève cours privé. Clairval 6332J.

MUSIQUE POPULAIRE ET RAGTIME

enseignés sur piano en trois à six mois. Succès garanti ou argent remis. Chansons populaires enseignées immédiatement. Pas de gammes, ni exercices. Brochurette gratis. Venez pour démonstration. Ecole Américaine de Musique Populaire, 125 Stanley, Up. 3250. 4-m,J,s

NOUVELLE méthode, anglais par la poste. Succès garanti en deux mois. 10c la leçon. Ecrivez pour détails. S.-A.-E. Fortier, S.-Ubald, Co. Portneuf. 199-26

PIANO, spécialité: commençants, jour, soir, leçon 0.40 sous. Cherrier 4337.

PIANO, solfège, à domicile. Professeur expérimentée, diplômée. Dominion College. Prix modéré. Madame Bessède, Est 7281J.

PROFESSEUR violon, piano, mandoline, des éléments au plus haut degré. 6382 St-Denis.

PROFESSEUR Idola St-Jean, cours de développement personnel, culture physique, mentale et spirituelle en vue d'atteindre la pleine maîtrise de la personnalité, 1er cours, mercredi, 30 mars à 7.30 hrs p.m. S'ad. Bélair 2724. 23,26,28

RENE SAVOIE, professeur, L.C., I.-E., B.A., B.S.A., brevets; droit, médecine, pharmacie, art dentaire, optique, génie civil, cours classique et commercial, jours et soirs. 696 Sherbrooke ouest. 2,5,9,12,16,19,23,26,30

TELEGRAPHIE et administration des gares. Cours par ancien opérateur. Prospectus gratuit. Ecole Canadienne de Télégraphie Ellis, Carré St-Louis, coin St-Denis. Est 2539. 23,26,28,28

PIANO, violon, chant, solfège, théorie, 2.00 par mois. 66 Cherrier.

RODOLPHE GUERTIN, professeur de violon. Studio, 4431 Bordeaux, Amherst 1641.

VIOLON. Elèves demandés, instrument fourni gratuitement. Prof. L. Charbonneau, 5826 St-Vallier. Cal. 7041F.

4 LEÇONS DEMANDEES

DEMOISELLE anglaise instruite désire échanger conversation avec demoiselle française; préfère Outremont. Atlantic 3706 le soir.

5 AGENTS DEMANDES

AGENTS. Echantillon gratuitement, $50 à $75.00 par semaine. E. Audet & Co., 549 Iberville, Montréal.

AGENTS vendes "Gas Magic", économise 25 gallons de gazoline par boîte de 1.00. Mile L. Bernier, Sault Montmorency, Qué.

AGENCE exclusive. Vente très rapide spécialement pour le commerce de Pâques; cinq à quinze dollars par jour facilement; aide effective en annonce; expérience des ventes non nécessaire. Ecrire au casier 175, Windsor, Ont. h

AGENTS pour photographies. Service de 24 heures; on imprime et finit. Faites venir le catalogue. E.-H. Roberts Portrait Co., Kansas City, Missouri, E.U.A. 26,12,18,26

AGENTS. Quatre-vingt à cent cinquante dollars par semaine. Un homme a fait soixante-dix dollars en une journée en vendant les fameuses montres Studebaker à 21 pierres directement de la fabrique. Paiements faciles. Derniers modèles minces. Equipement gratuit. Tout le temps ou partie de temps. Ecrivez aujourd'hui. Studebaker Watch Company of Canada, Ltd. Dépt. A. 593 Windsor, Ont.

AGENTS. Gagnez $25 à $75 par semaine en vendant nos produits. Gros profits. Ecrivez pour détails et échantillons gratuits. Adresser Scientific Company, Hochelaga, Montréal. 10,26,2,9

DANS chaque comté pour prendre contrôle des ventes de notre nouveau savon. Presto Cleanser Co., 478 Duluth.

FAITES et vendez des crispettes. Tout le monde les aime. Gordon, du New-Jersey, déclare qu'il a fait $68 de profits par jour pendant 60 jours. Long-Eakins, 3535 High St., Springfield, O.

LA MUTUAL Life Assurance Company of Canada demande de bons agents à Montréal et dans les districts de campagne de la Province. Très hauts dividendes aux porteurs de polices, excellents contrats aux agents, assistance donnée aux nouveaux agents par organisateur. Une chance exceptionnelle de départ intéressant dans l'assurance-vie. S'adresser à Gaston Masse, organisateur de district, chambre 305, édifice Transportation, 120 rue St-Jacques, Montréal.

MACHINE de poche à calculer en cuivre et acier, auditionne, soustrait, etc., jusqu'à 10,000,000.00, garantie 5 ans. Au détail, 2.75; grosse commission. Z. Cusson Enrg., 132 Rachel Est. Bélair 1817.

NOUVELLE invention. Article indispensable à tout automobiliste. Ecrivez boîte 171, Shawinigan Falls, Qué.

NOUVEL article se vendant à merveille. $1.00 de profit sur chaque vente de $1.50. Monogramme pour autos. Echantillons gratuits. Monogram Co., D. 69, Worcester, Mass.

POURQUOI travailler à petit salaire lorsque vous pouvez vous créer un commerce profitable avec les Produits Watkins. Sans aucun risque. Dans votre ville, village ou comté, vous ferez de l'argent facilement avec nos nombreuses nécessités de famille si vous êtes ambitieux. Demandez détails et réservez votre territoire. The J.-R. Watkins Company, Dépt B., 379 Craig Ouest, Montréal. 8,10,12,15,17,19,22,24,26,29,31

VENDEURS d'obligations, ville et campagne; industrie payante, placement garanti. Ecrire casier 289 La Presse.

5 AGENTS DEMANDES

UN BATTEUR d'oeufs marchant par l'eau de la chantepleur, une merveille du jour pour le confort des cuisinières. Faites du gros argent. J. A. Renaud, 4839 Henri-Julien. Bélair 8710M. 19,26

REPRESENTANT demandé dans chaque paroisse, pour vendre avec l'aide de notre agent général, nos paratonnerres "Security" en cuivre, avec garantie. Agents de machines aratoires préférés. Les applicants devront être actifs et responsables. Affaire très payante pour le représentant choisi. S'adresser à Security Lightning Rod Co. Reg'd, 100, 3ème Avenue, Québec. 87-s,n h

500 TROUS de clous dans peu traité au Palcoseel, perd pas d'air. Epreuve officielle. Peu dispendieux. Garanti inoffensif. Agents demandés épreuve, détails sur proposition. "Palcoseel", Alexandria, Ont. h

7 ASSOCIES DEMANDES

ASSOCIE demandé avec capital d'au moins $5000.00 pour manufacture en existence depuis 3 ans. Proposition avantageuse pour homme sérieux. Ecrire casier 294 la "Presse".

ASSOCIE demandé avec capital ou propriété claire pour acheter taverne bien achalandée; homme sérieux seulement sera accepté. Casier 248 La Presse.

ASSOCIE demandé pouvant disposer de $5000, pour agir comme surintendant d'un établissement important, salaire et profit. Voir Fontaine, 136 Cherrier. Est 8387.

ASSOCIE sérieux, emploi immédiat, avec petit capital; passera été à la mer, hiver en Floride; travail agréable très payant. Répondre de suite Casier 301 La Presse.

ASSOCIE demandé avec 5,000.00 à 10,000.00, contrôle absolu de son argent. Revenus garantis 30%. Proposition sérieuse. Casier 110 la "Presse". 25,26

ASSOCIE avec 5,000 à $6,000, pour manufacture de chaussures, bien installée. S'ad. 2967 St-Hubert. 746, Est 7807W.

ASSOCIE avec $5,000 ou $10,000 dans la construction à logements situés à N.-D. G. ou à Outremont, genre maisons cottages ou duplex. Argent absolument garanti. Ecrire Casier 225 La Presse. 133-4

AVEC $1000.00, sera gardien d'un grand club de chasse et pêche; salaire et pension. Ecrire La Presse casier 295.

CONTRACTEURS Attention. Cent mille piastres à faire, immeubles à bâtir, bungalows. Isle Perrot Bay Les Bains. Renseignements dimanche. Téléphones Lancaster 3615.

HOMME pour industrie payante, pouvant s'intéresser dans entreprise, 4264 St-Denis.

HOMME demandé, avec petit capital, pour commerce payant. Bonnes garanties, 4264 St-Denis.

JEUNE homme avec $200.00 pour surveiller ferme d'élevage d'animaux à fourrure; salaire et pension. Ecrire La Presse casier 294.

MANUFACTURIERS de SPECIALITE

Cherchez-vous un représentant pour Montréal? Ecrivez tous détails à boîte 267 la "Presse". F

NOUS pouvons former votre commerce en compagnie limitée, obtention de lettres patentes pour tous commerces ou industries. Chambre 39, édifice St-Denis.

SECRETAIRE trésorier demandé pour maison de marchandises sèches en gros, devra souscrire $1500, bon salaire sera payé. Ecrire casier 303 la Presse.

8 HOMMES, GAR. DEM.

AGENTS. Demandez notre catalogue, 250 articles nouveaux. Bénéfices 100%. L'Agence de Spécialités, 8 Richardson, Québec. 109-31 h

APPRENTI couturier d'expérience dans coat de pratique. J. O. Soucy, 242 St-Jacques. 133-2

AUGMENTEZ vos revenus, occupez-vous d'assurance-feu, références. Boîte 2301, la Presse". 19,26,5,12,19,26,2,9,16,23,30

ASSISTANT comptable parlant les deux langues et connaissant la sténographie et clavigraphie, de préférence avec expérience dans le commerce du bois. Ecrire casier 300, la Presse.

BONS vendeurs d'automobiles avec expérience ou homme sérieux désirant améliorer sa position. Ecrire casier 248 la "Presse". 133-2

BON boulanger demandé, $25.00 par semaine et nourri. Boîte 300, Témiscaming, Qué. 133-3

BONS mécaniciens avec expérience dans les autos Ford, inutile se présenter sans apprentissage voulues. M. St-Amour, 39 Balmoral. 135-3

BON pâtissier demandé. S'ad. immédiatement à 158 ave Mercier. 26,2

BON mécanicien demandé, sachant parler les deux langues. S'adresser à A. Rhéaume, Pike River, Qué.

BOUCHER expérimenté pour prendre charge complète, dans district anglais. Ecrire Boîte 237 La Presse.

CHAUFFEUR ayant de l'expérience et bonnes références. S'adresser à Théodore Meunier, 90 St-Jacques.

CHERCHEURS d'adresses demandés, hommes sérieux et intelligents. S'ad. à 340 Ste-Catherine Est. Demander M. Lacombe. 134-2 h

CINQ piastres par jour durant loisirs à domicile; expérience pas nécessaire. Ecrivez à The New Building Agency Reg'd. Dépt. 5, Hull, Qué.

COMMIS en ferronnerie, deux ou trois ans d'expérience, bilingue, références exigées. 3695 Wellington.

COMMIS de bureau (plan clerk) parlant les deux langues demandé pour compagnie d'assurance. Ecrire, mentionnant âge, expérience et salaire, case 202 La Presse. 135-3

COMMIS pharmacien parlant les deux langues, 2 ou 3 ans d'expérience, demandé. Références exigées. Ecrire Budnings Drug Store, 45 Wellington sud, Sherbrooke, Qué. 133-3

COUPEUR demandé pour habits mackinaw et chemises, un capable de prendre charge de la fabrique. Boîte 126, Lorettville, Qué. 134-3 h

CIREUR de chaussures pour femmes. 300 De Castelnau. 134-2

SOLLICITEUR de publicité pour enseigne électrique mobile très rapide. Se vend à vue d'oeil. Nouveau produit américain. Gros profits. Téléphoner pour entrevue à Plateau 1568.

CONTREMAITRES, menuisiers, si vous voulez vous mettre en affaires dans construction. Bel. 9566.

COUPEURS DE GANTS FINS

Coupeurs à table et au "Pull Down" demandés. Ouvrage continu, les plus hauts salaires payés. Répondez en anglais ou en français. Storey Glove Co., Limited, Acton, Ont. 135-3 hF

COUTURIER demandé. Ecrire Arthur Bacicot, Rapuskasing, Ont. 134-3

DEBLANDE—Compagnie très bien connue demande vendeur parlant les deux langues, pour vendre des systèmes d'eau automatiques, électriques, engins, etc., par l'intermédiaire d'organisation d'agences. Mentionner âge et expérience. Faire l'application, casier 275 la "Presse". 134-2h

"DRILL RUNNER"

Opérateur de "Drill à puits" demandé pour carrière près de Montréal, mentionnez salaire requis, expérience et dernier employeur. Adresser Boîte 262 "La Presse", Montréal. 134-2 hF

EMBOUTEILLEUR de première classe pour eau gazeuse, ouvrage à l'année, garanti, références. Frisco Soda Water Co., 4396 rue Clarke, Bélair 5384.

ETALAGISTE

Jeune étalagiste, 4 ou 5 ans d'expérience générale, pour magasin de détail. Les deux langues. Ecrire case 313, La Presse. 135-2h

EXAMINATEUR demandé, devra avoir expérience pour examiner vêtements d'hommes. S'ad. immédiatement, 2142 Beaudry. 134-2

ETUDIANT pharmacien, avec un an d'expérience. Pharmacie Rivest. Cal. 1877.

EXPEDITEUR compétent en peinture et vernis, capable de tenir son stock en bon ordre, travaillant, honnête et bilingue courammment. Ecrire à casier 231 la Presse. 22,26

FAMILLE avec garanties pour cultiver grande terre avec 20 vaches, 3570 St-Denis.

500 GARCONS demandés pour vendre palmes, bouquets. 4251 Marquette en arrière.

8 HOMMES, GAR. DEM.

GARÇON demandé avec expérience, pour épicerie. L.-J. Pelletier, 483 De Fleurimont. 124-2

GERANTS de districts demandés pour organiser des agences dans différents comtés de la province de Québec. Hommes d'expérience dans l'assurance-vie peuvent obtenir un contrat à très hautes commissions. Voir ou écrire à M. T.-P. Bourgeois, gérant provincial, chambre 66, Edifice St-Denis, 294 rue Ste-Catherine Est, Montréal.

GERANT connaissant bien l'achat, la vente et la distribution demandé pour diriger nouveau commerce de thé en paquets. Indiquer expérience et salaire. Discrétion assurée. Ecrire à case 282 la "Presse".

HOMMES et femmes demandés pour gagner de $5. à $15. par semaine dans leurs moments de loisir, à domicile. Pas de sollicitation. Chèques de paye réguliers. Ecrire à Auto Knitter Hosiery Company, Toronto, Dépt. 29. h

HOMME demandé sachant traire les vaches et travailler sur la ferme. S'ad. Hector Martin, Côte St-François, Ville St-Laurent.

HOMME demandé sachant faire tout travail sur la ferme. S'ad. Alphonse Desjoy, St-Léonard de Port-Maurice. 134-2

HOMME expérimenté demandé pour la machine à remplir. S'ad. Expert Pleating Co., 4 ave McGill College. 22,24,26 h

HOMMES et jeunes hommes avez-vous une position? Si non adressez-vous Compagnie d'Affaires Générales, 706 Ste-Catherine Est. 130-6

HOMME d'expérience si possible pour prendre abonnés dans bureaux, magasins, manufactures, banques, etc., consistant services de toilette, cabinet, serviettes, savons, etc. AM 9430.

HOMME désirant acheter truck Réo neuf avec contrat. 4261 ou 4278 Bréboeuf.

HOMMES pour vendre brosses Fuller, dans comtés Beauharnois, Valleyfield, Laprairie, Chapleville, Verchères, Chambly, Rouville, Richelieu, Iberville ou Montréal, $1500 par année au moins. Votre comité réservé en écrivant en voir gérant, 121 Bishop, chambre 114. 135-4

HOMME de 25 à 35 ans, honnête, agressif, possédant l'anglais et le français, instruit, avec ou sans expérience sur la route, pour représenter une des plus puissantes compagnies manufacturières. Position permanente. Salaire fixe et dépenses en plus. Avancement assuré sur mérite. Ecrire si impossible de se présenter à chambre 101 No 445 St-François Xavier, entre 2 et 6 p.m. samedi de cette semaine ou lundi prochain. 132-2

HOMME sérieux désirant augmenter son revenu en disposant d'une partie de son temps à solliciter assurances contre incendie et automobiles. Recevra toutes instructions et aide requises pour se créer une clientèle dans cette ligne. Ecrire Casier 291 La Presse.

2 HOMMES de bonne apparence, de plus de 20 ans. Travail facile, chambre 17, 706 Ste-Catherine Est. 135-2

HOMMES pour la ville et comtés Soulanges, Argenteuil, Terrebonne, pour proposition de vente, expérience pas nécessaire, bon salaire et chance d'avenir, 530 Ste-Catherine Est, chambre 304. 134-2

JEUNE sténographe anglais. Position permanente. Belle opportunité. Mentionner expérience et salaire requis. S'adresser Jollette Steel Limited, Joliette.

JEUNES hommes et jeunes filles de la campagne qui désirez travailler à Montréal, écrivez à Casier 136, Station "C", Montréal. 26,30

JEUNE homme, grand, de bonne apparence et de bonne éducation, ayant de l'expérience dans la rencontre du public, parlant anglais et français, expérience comme vendeur, préféré. Répondre en anglais, donnant âge et numéro de téléphone. Casier 293 La Presse.

MECANICIEN expérimenté demandé immédiatement pour les travaux généraux dans un garage. Ecrire boîte 296, Maxville, Ont., ou téléphonez 47. 134-2

MENUISIER demandé pour finition bois franc. Chantier, 6358 DeLaroche, près Beaubien.

MESSAGER demandé avec bicycle, références. Ph. du Nord, coin Beaubien et St-Laurent.

ON DEMANDE étudiant en pharmacie, 1 an d'expérience ou moins, bonnes références, parlant l'anglais. Pharmacie Joubert, 276C St-Antoine. 134-2

ON DEMANDE un homme d'expérience dans la forge pour fer ornemental, escalier, balcon et clôture pour Trois-Rivières. S'adresser 161 Ontario ouest, Tel. Plateau 6566.

ON DEMANDE un apprenti couturier avec un peu d'expérience. S'ad. 900a Ste-Catherine Est. 134-2

OPERATEURS demandés, doivent être tailleurs; aussi presseurs et finisseurs de manteaux de dames. S'ad. à 2983 Saint-Laurent. 135-2

PATISSIER demandé pour ouvrage général. S'adresser Ed. Morin, 187 Bernard.

PEINTRES demandé, ouvrage de toutes sortes, distributeur de pain avec sa clientèle. 4243 Boyer.

PLATRIER pour entreprendre 6 logements. Je fournis la marchandise. Panet et Logan.

POLISSEUR de meubles, compétence générale. Emploi permanent. St-Urbain Upholstering, 4295 S.-Laurent. Be. 7739.

PRESSEUR d'expérience sur machine à presser Hoffman sur vêtements d'hommes. S'ad. 2142 Beaudry. 134-2

PRESSEUR d'expérience demandé dans les manteaux. O. Loiselle, 1411 Amherst.

REMBOURREURS de première classe demandés de suite pour ouvrage de pratique. Bélanger Furniture Shop, 230 rue Pitt Ouest, Windsor, Ontario. h

REMB

13 ON DEMANDE A LOUER

MANUFACTURE demandée, moderne, preuve du feu, 10,000 pieds car. avec fonderie préférée, siding. Casier 209 La Presse. 22,26

ON demande à louer logements de toutes grandeurs, sans distinction de quartier. Casier 136, Station C, Montréal. 134-2

VEUF désire chez-soi permanent dans le nord ou l'est de la ville. Téléphone et bain indispensables. Déjeuner et souper. Ecrire case 312 La Presse. h

15 APPTS A LOUER

ADDINGTON 331, Quatre grandes pièces chauffées, $35.00 et 45.00. S'adresser au concierge ou Tél. Est 5747.

APPARTEMENT Saint-André, deux et quatre chambres modernes, balcon, cuves eau chaude, références, concierge, 2002 St-André, près Ontario. 16,19,22,24,26,28,30

APPARTEMENTS à louer de une, deux et trois pièces, avec cuisinette et chambre de toilette. S'ad. St-James Apartment, 140 rue Metcalfe.

AVE DU PARC 4 à 5 apts 35.00 en montant, chauffés, taxes payées, concierge, occupation immédiate. 6024 Parc Ave, Atlantic 0173 ou Atlantic 3121—5271M. 119-21

AVE DU PARC, coin Milton, 2 apts pour office ou studio. Tél. Plateau 3686.

AVENUE LAVAL, coin Sherbrooke, occasion avantageuse, deux pièces, cuisine, bain. Absolument moderne, Guy Vanier. Plateau 1085. 19,26

AVE HENRI-JULIEN, 3, 5 et 7 pièces, loyer 40 à 70. S'ad. Concierge, 3630 même rue. J.-E. Vanier 590 Ave Union. Lan. 7316.

BLOOMFIELD 738, apts Kitchener, 7 chambres chauffées eau chaude, moderne, concierge, glacière, poêle à gaz, réduction. Cal. 2247. 131-3

BOUL. S.-JOSEPH 825, apts 1 et 3, 5 apts chauffés. Propriétaire, Amherst 360.

DRUMMOND 55, 2 pièces, cuisine et chambre de bain. S'adresser conserge. Uptown 6696 ou Est 2215. 131-3

FLAT chauffé, 3694 Ave Henri-Julien, près ave des Pins, 4 pièces 40.00. S'ad. Concierge, 3704 Henri-Julien, aussi flat chauffé 363 Rachel, près Berri. S'ad. J.-E. Vanier, 590 Union. Lan. 7316

GRAND apt avec poêle à gaz. 1029 St-Hubert.

JEANNE-MANCE, 198, trois pièces, plancher en bois franc, chambre de bain et cuisinette en tuile, taxes payées, conciergerie. Plateau 4885. 134-3

LATOUR, 17, Deux, trois pièces, chauffé, galerie, une porte à l'ouest du square Victoria, meublé ou non. $20 à $33. McNeill, Lancaster 0300. 24,26

LE NORTHVIEW: Cinq et six chambres, neuves, chauffées, près l'hospice du Père André. Tél. Main 3382. 122-26 h

LECLAIRE Appartement 3 à 5 pièces, eau et glace payées, poêle à gaz et glacière, ménage fait, 3185 Ste-Catherine Est Clairval 3421. 132-14

LOYOLA, Mariette coin Sherbrooke, N.-D. G. et Patricia, coin Sherbrooke et Mariette, nouvellement bâtis, chauffés, 4-5-6 appts, suite, taxes payées, 42.50 à 65.00 par mois. 6823 Sherbrooke Ouest. Val. 2496; le soir, gérant, Atlantic 2309. 119-21

MONT-ROYAL COURT

coin Mont-Royal et Des Erables, nouvellement bâtie, suite de 5 et 6 chambres, chauffées, taxes payées, service au concierge, possession immédiate. $40 à $52.50. S'adresser sur les lieux ou téléphone Amherst 9372. Cherrier 3151, soir Atlantic 1415. 132-15 F

N.-D. G., Sherbrooke Ouest, 5932, coin Hampton, 2 apts chauffés, 4 et 5 chambres, ce dernier situé en avant est idéal pour médecin ou dentiste, toutes commodités, loyer très réduit. Up. 2541.

OVERDALE, 40-A, C.D., deux, trois pièces, chambre de bain, foyer, galerie, planchers en bois dur. $30 à $45. 24,26

PETITS appartements, tranquille, taxes payées, téléphone. Adresse Concierge, 96 Notre-Dame Est.

SAINT-DENIS 1660, Villa Marne, appartements une pièce, cuisinette. Plateau 4069. 1,3,5,8,10,12,15,17,19,22,24,26

ST-DENIS, 4265, appartements 4 pièces; occupation immédiate. Ménage fait.

STE-FAMILLE 92, appt de 8 pièces chauffées, $70.00. E. Bernard, Lan. 3007J. 26,2

ST-HUBERT 1166, nouveaux appartements modernes, indépendants, cuisinette, cabinet, bain, balcon. 21,22,23,24,26

ST-HUBERT 4245, appts. Rivoli, 7 et 8 pièces chauffées, $65.00. E. Bernard, Lan. 3007J. 26,2

ST-HUBERT 1583, $50. The Sun Trust Co. Ltd, 26 St-Jacques. Main 2371. 19,21,26,28,31

ST-HUBERT, 1086, appartement, 2 pièces, bain, cuisinette, personnes recommandées. Notaire Ducharme, Main 1741. 6,12,19,26

ST-MARC, 107-113, nouveaux appartements de 5 et 6 pièces. Occupation immédiate, ainsi qu'au 1er mai. Uptown 3567w. 17,19,22,24,26 1,3,5,8,10,12,15,17,19,22,24,26,29,31

VILLENEUVE près Mance, appartement chauffé, $55. Voir concierge, 4819 Mance ou Main 0213; soir Atl. 0750. 135-2

16 APPTS MEUBLES A L.

APPARTEMENTS meublés, 2 pièces, toutes commodités. 1020 Berri.

3 APPTS meublés à louer. 453 Demontigny Est.

APPARTEMENTS Berri, grand living, cuisine, chambre de bain. 1071 Berri.

AVE HOLT, vis-à-vis pères Franciscains, 8 pièces bien éclairées. S'ad. au concierge. 134-2

AVE Lorne 41, 2 chambres meublées, cuisinette, bain privé, w.c., très propre, $5.00 ou à la semaine. 135-3

CASTEL Appts, 5249 ave Parc, 1 à 4 chambres avec poêle à gaz et bain, prêts pour occupation ou mai. Bel.6827. 135-2

LAVAL 3663, grande chambre boudoir, cuisine, bain, tél., électricité, gaz fourni. 135-2

OVERDALE, 12, près Mackay. Une pièce, cuisine-alcôve, foyer. Occupation immédiate, $22 à $30 par mois y compris gaz et électricité. M. Neill, Lancaster 0300.

ST-DENIS - 3625, appartements avec usage cuisine, pour personnes tranquilles.

SHUTER 804; une pièce, kitchenette, eau chaude, bain, téléphone, propre, tranquille; concierge.

17 A LOUER

A SOUS-LOUER du 1er avril prochain au 30 avril 1928, environ 1000 pds d'espace de plancher dans l'immeuble Wilder, 1435, rue Bleury. Monte-charge et cabinets de toilette. Loyer $90. S'ad. chambre 104, immeuble Wilder. Tél. Lan. 9576. 166-2

BOUTIQUE de peinture pour auto chauffé et éclairé, boutique pour dégosser et bourreur. S'ad. garage Masse. Bélair 7200. 4590 St-Denis.

COIN St-Denis et Crémazie, boutique, deux étages, tout genre de commerce. Amherst 3830.

CONSTRUCTION convenable pour garage, boutique ou manufacture, 647 St-Dominique (ancien numéro), près Sherbrooke; aussi logement 5 pièces au-dessus. Tél. Lanc. 6666; soir West. 8400. 19,23,26

ECURIE, 16 places, grande cour, ainsi que logement, le jour. Est 1106, le soir, Am. 1659.

ECURIE 34 Sanguinet, 8 places, logement, tél. Amherst 7129.

ESPACE pour salles d'échantillons, bureaux avec amélioration moderne. S'adresser 66 Ste-Catherine Est. 22,24,26

ETAGE chauffé pour manufacture 30 x 85, 2211 Mont-Royal Est. S'ad. à 4407 Des Erables, Amherst 2531.

GARAGE, manufacture, deux étages, 24 x 70, Bélair 2469 M. 133-3

HOTEL et logement avec cour et grande écurie pour cultivateurs: aux Nos 407 à 413 Place Jacques-Cartier. S'adresser L. Larue, 153 St-Paul est. Main 2829. 130-10

18 BUREAUX A LOUER

BUREAUX pour médecin, opticien, agent d'immeubles, place d'affaires. Le premier étage avec le sous-sol, 40.00. 478 S.-Denis, coin Mont-Royal. Dr Léon Archambault. 131-5

BUREAU à sous-louer dans l'édifice Shaughnessy, 15 x 20 pds. Loyer, 40.00 par mois. S'adresser Chambre 201—407 rue McGill. 134-2

BUREAUX à louer, immeuble Miles, angle Notre-Dame et St-Laurent. Suites ou simples. Petites manufactures. Loyer raisonnable. S'ad. The Leeming Miles Company Limited, 504 boul. St-Laurent.

5403, 46ème AVE, coin Masson; au-dessus pharmacie Ethier; chauffé, 20.00, Emile Harel, York 2289. 135-2

IMMEUBLE S.-Denis. Bureaux à louer $20, $30, $40 et $50 par mois et plus. Tél. au surintendant de l'immeuble, Est 2406. 24,26,29

JE louerai espace dans bureau, privilège du tél. et sténographe. Ecrire Antonio Rochon, 452 Parc Lafontaine. 19,26

ST-ANDRE 3060, 7 appartements, moderne, bon marché, possession immédiate, déménagement gratuit. Cal. 5230. 133-6

19 CHAMBRES A LOUER

AMHERST et Demontigny. Chambres 1.00, 2.00, 3.00 par jour. Eau chaude et froide. A la semaine, 3.00 à 8.00. Hôtel Lafayette. 178-306

AMHERST, 2056, coin Ontario. Belle chambre, 2.50 pour personne tranquille.

AMHERST 2156, près Parc Lafontaine. Grande chambre devant, étage du bain, eau chaude, garde-robe. Bon chez-soi. Est 1867.

AMHERST 2165, deux grandes chambres sur devant, gaz si désiré, téléphone.

AVE LAVAL 3666, près Carré S.-Louis. Belle grande chambre en avant, aussi aussi grand boudoir, famille privée, pas déménagement. Lancaster 0576. 23,25,26

AVE LORNE 38, Parc Ave, 3050, 1 chambre et cuisinette, 4.00 et plus par semaine, aussi 2 chambres et bain privé, à 41 Lorne Ave. 135-3

AVE LAVAL 3477. Chambre confortable, grand garde-robe, propre, tranquille.

AVE VIGER, 511, apt. 4, grande chambre devant, toutes commodités. Est 9654. 136-3

BALMORAL 29, près Bleury et Ste-Catherine. 3.00 à 4.00 par semaine. Lanc. 8581. 134-2

BELLE chambre, 2 fenêtres, suite chambre, bain et toilette, visible l'après-midi seulement, références exigées. 1770 St-Hubert.

BELLE chambres, bain, téléphone, respectable, déménage pas. 3.00, pension si désirée. 1489 St-Timothée.

BELLE CHAMBRE, pension, $7.00, bain, téléphone. 1204 St-Timothée.

BELLE chambre moyenne grandeur pour messieurs. 5763 Esplanade, coin Bernard. Déjeuner si désiré, prix raisonnable.

BELLE CHAMBRE sur devant, bien éclairée; seul chambreur. 85 Cherrier. 134-2

BERRI 4396, près Marie-Anne, grande chambre propre, couple ou personne seule, gaz, téléphone.

BERRI 1167, Appt 16, chambre meublée, maison appartements, eau chaude, téléphone.

BLEURY 1229, près Ste-Catherine, belle chambre confortable, prix réduit.

BLEURY, 1197, belle chambre double, étage du bain, gaz, propre.

BLVD ST-JOSEPH Est 301, chambre ensoleillée, respectable, moderne confort.

BOUDOIR double à louer, famille privée, téléphone, eau chaude. 3428 Cartier, près Sherbrooke.

BOURBONNIERE 2069, 2 chambres simples, confort, $3.00.

BOYER, 4541, près Mont-Royal, grande chambre meublée pour monsieur ou couple marié, usage cuisine. Bélair 7884M.

CARRE ST-LOUIS 21, Petite et grande chambres, pas déménagement.

CARRE St-Louis, 39, Belles chambres propres, tranquilles, téléphone, bon chez-soi. Est 2828. 134-2

CASTEL Appts, 5249 ave Parc, 1 et 2 pièces avec poêle à gaz et bain, prêts pour occupation en mai. Bel. 6827. 135-2

CHAMBORD 4518 près Mont-Royal, pas de déménagement, téléphone.

CHAMBORD près Mont-Royal, salon double bien meublé, confort chez soi, seul chambreur. Cherrier 1927.

CHAMBORD 4628. Grande chambre sur devant, prix modéré. Cherrier 1308. 24,26

CHAMBRE non garnie, gaz, électricité, seul chambreur. 3768 St-Dominique.

CHAMBRE sur devant, famille privée, 2.50, messeurs seulement, 1751 Visitation.

CHAMBRE propre, bon marché, bain, téléphone. 2117 St-Timothée, près Sherbrooke.

CHAMBRE à louer, soubassement, gaz, électricité payés, meubles, téléphone. Est 5376J.

CHAMBRE et boudoir pour demoiselle, famille privée. 6582 St-Denis.

CHAMBRE, poêle à gaz avec fourneau, tél., 214 Ontario Est.

CHAMBRE avec poêle, électricité, gens tranquilles. 499 Dorchester Est.

CHAMBRES meublées ou non. Lancaster 6578. 42 Carré St-Louis.

CHAMBRE à louer pour messieurs dans famille privée téléphone, 1213 S.-Christophe.

CHAMBRE ou salon double, pension, usage cuisine si désiré, tél. 412 Mt-Royal Est.

CHAMBRE très propre, maison respectable, 1301 Visitation. Cherrier 0813.

CHAMBRE à louer dans maison appartements, bien chauffée, eau chaude, cuisinette, téléphone, pas d'autres pensionnaires, maison très tranquille pour filles ou femmes seulement. Adressez-vous dimanche après-midi, 4234 St-Denis, app. C.

CHAMBRE bien éclairée, meublée ou non. Ste-Catherine coin Montcalm, 1345. 134-2

CHAMBRE meublée, avec garde-robe, usage cuisine, couple ou fille chez dame seule. 603 Bourbonnière.

CHAMBRES attrayantes de $1.50 en montant par jour, Hôtel Welhelmina, 238 rue de la Montagne. Tél. Uptown, 5346. 127-10

CHAMP DE MARS, 190. Grande chambre en avant, poêle à gaz, lavabo, eau chaude, téléphone.

CHERRIER 168, chambre-salon, avec piano, tout confort dans famille privée.

CHERRIER, 147A, jolie chambre, dans maison tranquille.

CHERRIER. Salon double meublé ou non, facilités de cuisine. Calumet 3549J.

CHOIX de huit chambres, bien situées ensoleillées, meublées ou non, louera bon marché un, deux appartements sur rue Panet près Sherbrooke. Appelez Amherst 1458.

DeLANAUDIERE, appartements doubles, simples, non meublés, chauffés, gaz, électricité, eau, téléphone, cuisine séparément. S'adresser 4649.

DELANAUDIERE 4646, salon double pour couple, ou messieurs ou jeunes filles. Am. 0544.

DEMONTIGNY, près St-André, grandes chambres, pas de déménagement. Est 1243J.

DEMONTIGNY 620, salon double ou chambre dans maison moderne, téléphone.

DORCHESTER Ouest 947, près Fort, grande chambre, usage cuisine, téléphone, près l'église Franciscains, bonne localité.

DORION 4074, près Rachel, grande chambre et petite, monsieur seulement, téléphone.

DROLET 3675. Chambre cuisine, maison respectable, confort. Est 8195-j. 22, 26

DUROCHER 148, chambre-boudoir, famille privée. 134-2

GRANDE chambre avec poêle à gaz. 92 Rachel Est. Bélair 0328J.

GRANDE chambre, propre, bien meublée, eau chaude, téléphone, confort. 1449 St-Timothée.

GRANDE chambre, pension, téléphone. 412 Bélanger, près St-Denis.

GRANDE chambre bien éclairée bon marché, coin Papineau et Ste-Catherine. Cherrier 0914.

GRANDE, petite chambre, avec électricité, usage cuisine, téléphone, par déménagement, à partir 1.75. 1037 Dorchester Est.

GRANDE chambre meublée. 4437 St-Denis. Bélair 7513w.

GRANDE chambre en avant, meublée à neuf, dans maison moderne, téléphone, seul chambreur. 1468 Montcalm.

GRANDE chambre de devant avec gaz. 1560 St-Denis. 134-3

INSPECTEURS 92a, chambre devant, 3.00, salon double 5.00, confort.

JOLIE petite chambre, téléphone, monsieur préféré. 3456 Cartier, près Sherbrooke.

LABELLE, 1225, chambre devant, ensoleillée, très propre, pas déménagement, téléphone.

LABELLE 1283. Chambre avec gaz, bain éclairé, lavabo, maison tranquille.

LAGAUCHETIERE, 356, coin Saint-Hubert, grande chambre, gaz, chez-soi. 133-3

LAVAL près Sherbrooke. Grande chambre ensoleillée pour messieurs, lavabo, balcon, confort, maison tranquille. Est 1632.

LAVAL 3461, près Sherbrooke, deux grandes chambres. Aussi boudoirs, maison propre. 134-2

MAGNIFIQUE boudoir double à louer, confort chez-soi. Am. 9144.

MANCE 4647, jeune fille partagerait son salon double avec autre. Bélair 4727.

MARIE-ANNE, 761, près Fabre, grande chambre, 3.00 par semaine.

MARQUETTE, 4840. Chambre-salon pour demoiselle, usage cuisine, seule chambreuse, couple sans enfants.

MARQUETTE 4555. Chambre simple, famille privée, déjeuner, souper, si désiré.

MENTANA 3905. Chambre pour monsieur ou dame âgée, tél. Est 0816J.

MT-ROYAL 763, salon double, chambre, usage téléphone. Amh. 4970. 134-2

MONTEE DU ZOUAVE 17, S.-Denis près Sherbrooke, très belles chambres, grandes, claires, téléphone, bain, pension si désiré, beau quartier. Lanc. 7085. 134-2

MONT-ROYAL, 763, salon double, chambre usage téléphone. Amherst 4970. 135-2

NOTRE-DAME Est, 37, chambres non-meublées. L. Larue, 153 St-Paul Est. Main 2829. 5,12,19,26

NOTRE-DAME de Lourdes 1154. Chambre, lavabo, téléphone, gaz.

ONTARIO Est, 216, chambre double et petit boudoir avec balcon confortable, bain, gaz, téléphone.

ONTARIO Est 359-361, Belle grande chambre avec cuisine; autres chambres, poêle à gaz, téléphone. 123-4

PANET 1555, chambre devant ensoleillée, maison tranquille, bon marché.

PARC LAFONTAINE 3758, belle chambre pour 1 ou 2 jeunes filles, bonne pension, maison privée, prix modéré.

PARC LAFONTAINE, 570. Chambre sur devant, seul chambreur, téléphone, eau chaude.

PARC LAFONTAINE, 4056. Belle chambre en avant, eau chaude, tél., seul chambreur. Bel. 8373.

PETIT appartement meublé à louer. S'adresser concierge. 1053 Wolfe. 133-3.

RIVARD 5018, près Boul. St-Joseph, belle chambre, propre, tranquille, eau chaude pour bain.

RIVARD 4803, belle chambre avec téléphone, bon chez-soi. 134-2

ST-ANDRE 2060, près Sherbrooke. Jolies chambres devant; aussi boudoir; tout confort.

ST-ANDRE, 1751, grande chambre en avant, usage cuisine, téléphone.

ST-ANDRE 1806, grande chambre, personne ou couple distingué travaillant en dehors, maison privée. Est 3592F. 134-2

ST-ANDRE 1269, grande chambre devant, près Ste-Catherine, eau chaude, téléphone, monsieur.

STE-CATHERINE Est 284, grande chambre à louer avec cuisine et aussi autre chambre en avant, maison propre et tranquille, téléphone. Est 5528.

ST-CHRISTOPHE, 1406, coin Ste-Catherine, jolie chambre pour deux ou un monsieur, 2.00, téléphone.

ST-DENIS 3876, près Roy, belle grande chambre, un ou deux messieurs. Est 6614. 134-2

S.-DENIS 1083. Chambre devant, garde-robe, étage bain, confort chez-soi, pas déménagement.

ST-DENIS 1090, célibataire, trouvera chambre ou deux, meublées, tranquilles, près Ontario. 2064 S.-Hubert.

ST-DENIS 4148. Chambres nouvellement meublées, eau chaude, téléphone; pension si désiré; tout confort. Bél. 8825.

ST-DENIS 1092, petite, grande chambres, poêle gaz, prix modéré.

ST-DENIS 3702. Grande chambre avec pension pour une ou deux personnes; deux garde-robes, confort.

ST-DENIS 3625, chambre pour 1 ou 2 personnes.

ST-DENIS 1781, grande chambre, poêle gaz, garde-robe, glacière, tél.

ST-DENIS 1775, boudoir double, balcon devant, étage bain, 5.00.

ST-DENIS 1717, petite chambre devant, garde-robe, 3.25, personne recommandable.

ST-DENIS 2076, grande chambre devant, usage téléphone, étage bain.

S.-DENIS 1042. Grande, petite chambres, cuisinette, eau chaude.

ST-DENIS 3976, grande chambre devant, gaz, électricité, téléphone, place respectable.

ST-DENIS, 4411, près Marie-Anne. Grande chambre en avant, famille privée, 20.00. Bel. 5095.

ST-DENIS, 6786, près St-Zotique, boudoir double, famille privée, bon chez-soi.

ST-DENIS, 1086, chambre double, prix modéré, confort désiré.

ST-DENIS 1695. Grande chambre sur devant, aussi petite.

ST-DOMINIQUE 66.6, salon double meublé, chez couple sans enfant. 134-2

STE-FAMILLE 113, chambre avec ou sans pension, repas de table, prix spécial à la semaine.

STE-FAMILLE 20. Grande chambre, avec cuisinette, eau chaude, téléphone. 134-2 F

ST-GEORGES 1245. Chambres à louer, 2.50 et 3.00.

ST-HENRI, Parc Cartier, 39, chambre et boudoir double, meublée ou non.

ST-HUBERT 1179. Jolie chambre, bien meublée, étage bain, tout confort, prix modéré, téléphone.

ST-HUBERT 1199, près Dorchester. Belles chambres chaudes, bain, téléphone, même plancher.

ST-HUBERT 3664, salon double meublé, bon chez-soi.

ST-HUBERT 2082, chambre boudoir avec balcon, tél., eau chaude, tout confort voulu.

ST-HUBERT, 1620, chambre devant, famille privée, confort chez-soi, possession immédiate.

S.-HUBERT 1762. Chambre simple en avant, poêle à gaz, maison respectable.

ST-HUBERT 1019, chambre sur le devant, avec poêle, recommandée.

ST-HUBERT, 3701, près Cherrier, chambre devant maison privée, respectable.

S.-HUBERT 1261. Dans maison tranquille pour monsieur seulement.

ST-HUBERT 3735. Belle grande chambre en avant; bas prix.

ST-URBAIN, 409. Chambre simple et double, avec poêle à gaz, tél.

ST-VALIER 6857, belle chambre dans famille deux personnes, bon chez-soi. Calumet 6260F.

SALON double dans famille privée, 6688 St-Denis. Calumet 2569W.

SALON double non meublé, usage du téléphone, eau chaude dans famille respectable sans enfants. S'ad. 4671 Christophe-Colomb, près Mont-Royal.

SHERBROOKE Est 240. Chambre bien meublée, propre, tranquille. Lancaster 7877. 134-2

SHERBROOKE Est 121, belle chambre devant, téléphone, confort chez-soi.

SHERBROOKE Est 331. Chambres, prix modéré, bon chez-soi, téléphone. 134-2

SHERBROOKE Est 350. Chambre-boudoir; gens tranquilles. Tél. Lancaster 5936. 134-2

SHERBROOKE EST 538, chambre, poêle à gaz, électricité, possession immédiate.

SHUTER, 804. Une pièce, poêle à gaz, eau chaude, bain privé. Propre et tranquille. Concierge, $15 et plus par mois.

VINET 38. Bas, 5 belles grandes chambres, coin jardin, bain, gaz, fixtures électriques, foyer, 23.00. Atl. 3193.

VISITATION 1550, belle et grande chambre, pension si désirée. Cherrier 4494.

WOLFE 1418, près Ste-Catherine; dame ou fille travaillant en dehors, trouvera chambre, maison sans enfants, tél. Est 3174M.

20 CHAMBRE DEMANDEE

CHAMBRE demandée dans famille paisible, rue St-Denis, entre Cherrier, Beaubien ou Blvd St-Joseph. J. Daviault, poste restante, Station C.

DAME seule, références, demande pour avril chambre non meublée, usage poêle, sans enfants, près pères St-Sacrement. 457 Resther.

DEMOISELLE âgée désire chambre non meublée avec prêlart, garde-robe, usage cuisine, chez dame seule ou famille sans enfants, paroisse St-Louis de France préférée; références échangées. Ecrire M. 500 Roy.

21 CHAMBRE ET PENSION

BEAUDRY 1668, famille privée, sans enfants, messieurs seulement. Est 1169.

BERRI, 4424, près Mont-Royal, chambre devant, pension si désirée, famille privée, téléphone.

CARRE St-Louis, chambre $3.50, famille privée. Lancaster 2588.

CARRE ST-LOUIS 23. Chambre et pension. Est 5761.

CHAMBRE et pension si désirée, s'adresser 4197 St-André.

CHAMBRE et pension, 253 Blvd St-Joseph Est. Bélair 9570.

CHAMBRE pension, famille sans enfant. Calumet 8552J.

CHERRIER 10, belle chambre spacieuse pour deux, bain tuile, douches, téléphone, pension choix, famille respectable sans enfants.

ST-HUBERT 1415, grande et petite chambres, bonne pension, possession immédiate ou 1er mai. Demoiselle seulement.

ST-DENIS, 4139, boudoir double, pension pour messieurs. Bélair 1798F. 134-2

SHERBROOKE EST 128, Grande chambre sur devant. Tél. Lancaster 3729. 24,26

22 CH. ET PENS. DEM.

JEUNE fille désire chambre avec pension, ou privilège cuisine, dans famille privée sans enfants, confort, tranquillité, préférence maison appartements, seule pensionnaire, localité environs église St-Viateur, Outremont. Termes raisonnables. Donner tous les détails B. M., Cartier Postal 3130, Montréal.

JEUNE fille désire pension dans le nord pour mai, dans maison privée ou foyer, donner détails à 4929 Des Erables, Montréal.

UN Anglais ayant chien favori (un Airedale) désire chambre et pension dans une famille privée distinguée afin d'apprendre parfaitement la langue française. Références échangées. Donnez conditions, localité, etc., à boîte 290 La Presse.

23 CH ET PENS. D'ENFANT

BONNE pension d'enfants. 4545 Cadieux.

BONNE pension d'enfants. 4285 Coloniale, près Marie-Anne.

PENSION enfants tous âges. Mme Clément, 684 Notre-Dame. Cherrier 2578.

24 CH. ET PENS. D'ETE

SUR le St-Laurent à St-Joseph de Sorel, 40 milles de Montréal, communications faciles, électricité, eau courante, tennis, chaloupes, pêche, grève idéale pour bain, prix modéré. Cal. 7836.

26 COTTAGE A LOUER

A LOUER, 2 cottages 8 et 9 pièces, dans le centre. Loyer raisonnable à bon locataire. S'ad. 93 Hutchison.

BAYLE. Cottages, huit pièces, commodités modernes, $60 par mois. Main 4833. 125-11

BEAU cottage, Bordeaux, 7 appts, chauffé à l'air chaud. S'adresser 5850 St-Réal. M. M. Drolet.

BEACONSFIELD Av., près Blvd Monkland, Notre-Dame de Grâces. Cottage, 7 chambres, moderne, fixtures comprises, 2 foyers, $75.00 par mois. S'ad. A. Jette & Cie., 50 Ouest, Notre-Dame. Main 7097. 134-2

COTTAGE moderne à louer, No 1142 Boulevard Goulin, près station Anderson, 8 pièces, avec système de chauffage, gaz et électroliers, ainsi que garage, prix modéré. S'adresser No 5307 St-Denis. Tél. Bélair 6791J.

COTTAGE à louer, St-Denis, 8 pièces, système chauffage, cave, garage, parfait ordre. 50, Laframboise. BEl. 8958, soir 6724M. 135-3

COTTAGE moderne rue Lacombe. S'ad. Atl. 1850. 19,26,2,9

COTTAGE moderne rue Lacombe. S'adresser Atlantic 1850. 130-6

27 GARAGE A LOUER

A LOUER sur le chemin de St-Lambert-Lévis, garage très bien outillé. Ecrire Casier 261 La Presse. 134-2

A LOUER garage 20 x 70 pieds et terrain 25 x 110 t logement 4 et 5 pièces. 2367 Jolliette, Main 4891. 132-4

BON garage $3.50 par mois, Masson et Chabot. Lancaster 7005. 134-2

GARAGE pour dix autos, moderné, central, fournaise. Up. 7519.

GARAGE, 959 S.-Denis, coin Vitré, 5 places, bonne entrée.

GARAGE privé, eau, belle sortie arrière 8438 Berri, Amherst 7505.

GARAGE, 2132 Beaudry, 36 x 58, épreuve feu, air, gazoline.

GARAGE, de 45 x 42, 2 étages, à louer en entier ou séparément, coin 6me Ave. et Wellington. York 5608F. 135-2

GARAGE, manufacture à louer, deux étages, 25 x 50. 4319 Garnier, tél. Calumet 7551.

GARAGE pouvant contenir 9 machines, réservoir à gazoline. 1733 Visitation. Cal. 5242-2660.

GARAGE, 4 places à l'épreuve du feu avec logement au-dessus, chauffé. 4225 Hochelaga. Clairval 7568M.

GARAGE à louer ou à vendre, 50 pds carrés, contenant 20 chars, 2 pompes à gaz, office, boutique de forge, machinerie. 291 Beaubien. York 1794J. 134-2

GARAGE A L'EPREUVE DU FEU

Le meilleur endroit de Magog, P. Q. Possession 1er mai. Pour détails s'ad. à chambre 807, 260 rue Saint-Jacques, Montréal. 134-2 F

GARAGE privé, S.-Jérôme, près Delorimier, moderne; libre 1er mai. Tél. Clairval 7580W.

GARAGE ou boutique à louer. S'ad. 1466 St-Timothée. Est 2428W. 133-3

PARK Ave et Bernard et rue Labadie, garages en ciment. Atlantic 5890.

ROSEMONT 5428, 9ième Avenue, garage prêt premier mai. Amherst 3830.

ST-DENIS, arrière 7794, garage neuf, moderne, 5.00 par mois. At. 2774.

SHERBROOKE, près Delorimier, garage privé, eau, électricité. Amherst 9088.

28 MAISON A LOUER

A. A. CENTRALES. Epargnez tramways, 4-7 pièces, 16.00, 22.00. Notaire Clermont, 413 Power Building, 83 Craig ouest. 111-M.S.

A BAS prix, logements modernes, 3, 4, 5, 6, 7 pièces, Outremont, avenue du Parc, Esplanade, Blvd St-Joseph, Blvd St-Denis et dans le centre. Informations: Succession Villeneuve. Cal. 1717, soir, Cal. 4632F. 130-10

A BAS prix, gaz: Berri 8812, 18.00; Laisonnesse 8796, $25.00; Drolet 4436, près Mt-Royal, 30.00; Ahuntsic, St-Charles 10407, 20.00. Lancaster 7829. 19,26,5,12,19,26

A BAS PRIX, 1er, et 2ième, 4 appartements, bois franc, propres, modernes, place de santé. $18.00.—8663 St-Dominique, près Crémazie. 134-2

A BON marché, 4142 Parc Lafontaine, cinq pièces, $35.00.

A BON MARCHE. S.-Hubert, 8 pièces éclairées, système chauffage, 55.00. Informations, 4138 Parc Lafontaine.

A COTE ST-MICHEL, logement 4 appartements, 12., 5 appartements, 16. Calumet 4672.

A COTE ST-MICHEL, logement 7 appartements. Calumet 7082.

ADAM 2728, près Pie IX, 8 appartements, système chauffage, garage, ménage fait. 2 de 4 appts modernes. 135-2

AHUNTSIC, 4 appartements libres. 10633 Christophe-Colomb. Cal. 8583m. 24,26

AH! VOYEZ No 538 Laurier Est, six chambres, neuves, face du Parc, près rue St-Denis. 22,24,26

AHUNTSIC, logement neuf 6 pièces, fini très moderne. 10671 Christophe-Colomb. Calumet 5439w.

AHUNTSIC, 6 apts, gaz, électricité, 20.00, possession imédiate. Alexandra 5 apts, 17.00. S'ad. 6242 Francis. Cal. 5182w.

AHUNTSIC, 6248-6250 Péloquin. Jolis plain-pieds ensoleillés, 5 appartements, cave, jardin. 5182 S.-Denis. Bélair 7074M.

AHUNTSIC 10814 Henri-Julien, 4 pièces, éclairé, moderne, près église, école, tramways.

AIRD 1822, 6 appartements, le propriétaire désirerait demeurer en chambre ou 3034 Lafontaine. S'adresser Chicoine, 1620 Cuvilier.

ALMA, 6619, 6623, 2e et 3e, 5 et 6 pièces, loyer bas. S'ad. 6607 Alma. 135-2

A 5123 LAFONTAINE, 4 pièces bien éclairées, bain, eau chaude, près église, école, tramways, 3ième étage, 18.00, garage si désiré. 2098 Leclaire, bas et 3ième, 4 pièces, bain, plomberie moderne, 16.00. S'ad. sur les lieux ou 1426 Leclaire. Clairval 1968. 135-7

A LOUER, 2 logements, Christophe-Colomb, près St-Zotique, 4 appartements, chambre de bain, fixtures électriques, prix 18. Laframboise. BEl. 8958, soir 6724M. 135-3

A LOUER, 5329—41ème Avenue, Rosemont, 6 pièces, chambre bain, fixtures, planchers bois franc. Laframboise. BEl. 8958; soir, 6724M. 135-3

A LOUER, 7114 St-Laurent, 8 pièces, neuf, 30. avec garage. Laframboise, BEl. 8958; soir, 6724M. 135-3

A LOUER, 6 apparts; St-André, près Duluth. Est 1448.—436 Duluth.

A LOUER 7 appts meublés ou non, chauffés, électroliers, ménage fait. Amherst 0144.

A LOUER construction neuve, 4 appartements. 5230 Chabot, 8051 St-Denis. Amh. 6281.

A LOUER, logement 6 appartements, chambre de bain, lavabo, réservoir à eau chaude, fixtures, cour seule avec puisard, écurie ou garage. S'adresser à 4703 DeLaroche.

AMHERST près Ontario, un 5 pièces, un 6 pièces, finis bois dur, bien propres, chaud, bain, électricité. S'ad. 2198 Main 4075.

BOUL. DECARIE 544, 7 appts, chauffés, ménage fait. Walnut 1876W.

BOULEVARD Rosemont, 6 pièces, $18. 5412 Jeanne D'Arc. Clairval 7778w.

BOUL. St-Laurent, 4893, près Boul. St-Joseph, 10 pièces modernes, 2 planchers, fournaise, électroliers. Bélair 2379M. 137-10

BLVD Gouin Est, logis 10 appts, avec fenêtre, gaz, système chauffage, garage, près chars, en face d'église. Cal. 7303M.

FOUCHER, 7822, logement moderne, 3 appts, ménage fait, possession immédiate. Cal. 4423J.

BOULEVARD Décarie, juste plus bas que le Chemin de la côte Saint-Antoine, localité idéale, chauffé ou non chauffé, un haut, six pièces claires, passage, garde-manger, balcons, planchers en bois dur, fini châtaignier, foyer, fournaise, générateur, entrée en avant et sur le côté. Walnut 5492. 134-2

BOURBONNIERE 2364—5 appartements modernes. Est 5422J.

BORDEAUX 6010, 6014, coin Hellechasse, 4 appartements, 17.00, maison neuve, garages. Atlantic 1492. 131-5

BOURBONNIERE 3449-55, 6 pièces $16 par mois. Ménage fait dernièrement. Loyer réduit jusqu'au 1er mai. James T. Stanger & Co., Main 3738. 24,26

BOURBONNIERE, 1652, 1656, 1658—5 pièces, $18.00. Champagneur, 879, 883, $25.00. The Sun Trust Co. Ltd, 26 St-Jacques. Main 2371. 19,21,26,28,31

BOYER 4229, bas, $30.00, 8 pièces, très propre. Bélair 5663F.

BOYER, 4564, près Mont-Royal, quatre pièces. Ontario 1428-1430, coin Frontenac. 6 et 7 pièces bas prix. Est 2409. Soir, Est 2337.

BOYER, 1 logement de 4 pièces $16.00. Lalonde, 7343 St-Hubert. Tél. Calumet 5333.

BOYER, 7055 deuxième étage, 3 pièces propres, 35.00. Bélair 2972F.

BOYER 7015, 4 appts modernes, neufs, près église, garage. Cal. 5976w.

BOYER, Mentana et St-Denis, près Mont-Royal, logements cinq et six pièces. Bélair 8348. 26,5,12,19,26,2

BREBEUF près boulevard, 4 appartements. Cherrier 1213.

BREBEUF, 6 pièces, bas, avec garage, plancher bois dur, dépense, tank, lavabo, miroir, magnifiques fixtures, construction neuve. Cherrier 7188.

BREBEUF, 4691, 5 appts, grande cour, près église, tramways, 25.00.

BRUNO 10, 6 pièces extra modernes, vue sur le fleuve. Clair. 5944w.

CADIEUX, 3812, trois chambres, bain, fixtures électriques; 3974 St-Urbain, neuf grandes chambres, bain, loyer modéré. Adresse, 3812 Cadieux.

CADIEUX, 100 et 1234, 5 et 6 pièces, gaz

28 MAISON A LOUER

LOGEMENTS AVANTAGEUX

BERRI 4686, bas, 10.00. Près Mt-Royal.

BORDEAUX 5043, deux hauts, quatre pièces, 16.00, 18.00.

FRANCOISE BARRE 328, 3 pièces, chambre bain, 12.00.

LAGAUCHETIERE Est 256, appts Chénier, 4 pièces chauffées 35.00.

LETOURNEUX 2195-2199, haut et bas, 4 pièces, 15.00.

MARQUETTE 5687-5693, bas et haut, 4 pièces, 20.00.

MELROSE 352-354, bas et haut, 7 pièces 50.00.

ROUEN 2693, flat moderne, 3 pièces, chambre bain, 20.00.

ST-JEROME 2202, haut, 8 pièces 20.00.

ST-JEROME 2012-2020, bas et haut, 4 pièces, 20.00, 22.00.

WILLIAM-DAVID 572, bas, 20.00. Près Ste-Catherine.

NOTAIRE PRIEUR, 1044 St-Denis. Est 3495. Atlantic 0328. P

LOGIS neuf, libre, 4 appartements, 2307 Terrasse Guindon, Amherst 4085.

LOGEMENT moderne, 9 appts chauffés, sur même plancher, 2 balcons; entrée seule. 610 DeMontigny. 134-2

LOGEMENT 5 appts, gaz, électricité, bain; ancien prix. 610 DeMontigny. 134-2

LOGEMENT moderne, 4 appartements, rue Henri-Julien, près Villeray. Bélair 9131F. 135-2

2 LOGIS de 5 pièces modernes avec bain, 4918-4920 rue Wellington, Verdun. Tél. Lane 6668; soir West 8400. 19,26,26

8 LOGIS, 4 appts, chambre de bain, gaz, électricité, 15.00 par mois. 8652 De Gaspé. 134-2

LOGEMENT, (haut), chauffé, sept pièces, avec garage, coin rues Collège et Monkland. Ville St-Laurent. Loyer 50.00 par mois. Atlantic 3778.

LOGEMENT 6 pièces rue Iberville, coin Sherbrooke, ménage fait à neuf, possession immédiate. $25. Hutchison près Beaumont, 5 pièces $20. Notre-Dame O., près de Courcelles, 6 pièces $20. Amherst 7358 et 3667. 134-2

LOGEMENTS 5, 4, 3 appts, bas prix, pour renseignements s'ad. 6213 St-Denis. Cal. 9736W.

LOGEMENTS rues Panet, Beaudry, Plessis, Ste-Rose, St-Timothée, St-Laurent, Parthenais. S'adresser Atlantic 1856. 130-6

LOGEMENT 9 appts propres, fixtures. S'ad. 417 Dementigny. Est 6796.

LONGUEUIL 257 St-Alexandre, près Station des chars, 7 appartements, cave et jardin. S'adresser H. Bohm, 2078 St-Urbain, près Ontario. Lancaster 5016. 24,26

LONGUEUIL, front rivière, près église, école, 9 pièces, fournaise eau chaude, belle localité. 2331 St-André. Est 1888.

MAGNIFIQUE flat huit appartements, 30.00 par mois. 5153 S.-Laurent. Bélair 7197.

MAISON à louer, 1417 Sanguinet, 8 appartements, $25, près Sainte-Catherine.

MAISON à louer, 2 et 4 apts. S'ad. 1296 rue Maisonneuve.

MAISON propre, claire, 8 pièces, à louer. Prix très raisonnable. 2431 Notre-Dame ouest. 134-2

MAISON à louer, Dasery près Ontario, 5 apts, 2ième et 3ième étages. S'ad. 2057 Dasery. Cl. 0746.

MAISON à louer, No 4 Avenue Belmont, Cartierville, 7 appartements avec bain, chaud à 40, 4 appartements. S'adresser Atlantic 1417.

MAISON à louer, 5 appts, bas, 4535 Deroche, près Mt-Royal, appeler Cherrier 4898, de 9 à 5 hrs p.m.

MAISON chauffée, près Ste-Catherine, plancher bois franc, moderne, confortable, dix appartements, $100. 1231 St-Denis. Est 3790 avant-midi ou soir.

MAISON à louer 214, 216A Hadley, ménage fait. West. 1356J.

MAISONNEUVE, 1794, 6 appts, passage, bain, fixtures électriques, gaz, 2 garde-robes, logis chaud, valant 30.00, laissera à bon locataire 25.00. Cherrier 1063.

MAISONS à louer dans tous les quartiers de la ville. Compagnie d'Affaires Générales. Cherrier 8348. 134-2

MAISON 4 pièces, 4450 Fullum près Mont-Royal. Tél. Lan. 1355.

MALINES, Carré St-Louis, 5, 7 pièces, chauffage eau chaude. Prix modéré. S'ad. 15 Malines ou 3521 St-Hubert. 25,26

MANCE 6090, 6092, F.-X. Décarie, 3½ Côte St-Antoine. Walnut 6454.

MAPLEWOOD 256, près Chemin Bellingham, 3 grands appartements bien éclairés. S'ad. Atlantic 6582.

MARIANNA, 1299-1300-1312, 4 appartements, $20, 2005 Fullum, 6 pièces, $30. 2008 Fullum, 5 pièces, $20. 2427 Fullum 8 pièces, $22. 1531-1965 Fullum, 8 pièces, avec fournaise, $40. S'adresser 2016 Fullum, Amherst 6378. 121-30

MARIE-ANNE, entre Mentana et St-André, 3ième étage, 5 appts, Atlantic 2774.

MARQUETTE, près Gilford, 4 pièces, deuxième étage. Propriétaire, 4699 Marquette.

MARQUETTE entre St-Zotique et Bélanger, 4 et 7 chambres à louer. Posner, Calumet 0233. 134-2

MARQUETTE 4455—8 pièces modernes, $42. Tél. Amherst 5944.

MARQUETTE 5533a, 4 pièces, haut, bain, lavabo, fixtures. Amherst 2747.

MARQUETTE, 5540, nord Laurier, logement, 4 pièces, bain et cabinet séparé, chaud, clair, propre, confortable, électroliers, loyer bas à locataire désirable. Fontaine, 136 Cherrier. Est 8887.

MARQUETTE 4325, quatre grands appartements éclairés, près école et église.

MARQUETTE 4327, magasin avec logement en arrière, garage si désiré.

MARQUETTE 5546, 5550, bas et deuxième, quatre grandes pièces. Bas prix. Lancaster 9457. 134-2

MASSON 2160, près Des Erables, 4 beaux appartements, réservoir à eau chaude. S'ad. 4532 Papineau. Amherst 5175.

MENTANA 2704, 6 apparts bien propres. Bélair 64843. 134-2

MENTANA, bas 6 appartements. S'ad. au prop. 4260 Mentana. Bélair 5868.

MENTANA 4017, un bas de 7 pièces, près Duluth et Parc Lafontaine, moderne, avec garage si désiré. Tél. Est 6150R. 132-6

MESSIER 4272 près Marie-Anne, 3 appartements, $15.00. Bélair 2149.

MESSIER 4284 rue Rachel, 3 appartements, bain $16.00. Bélair 2149.

MESSIER 4402-4406.—5 chambres, 25.00, derniers chance. J.-A. Ouimet. At. 2330. 134-2

MT-ROYAL Est 2914, plain-pied 25 x 75, chauffé, 2ième étage, pour confection ou autre. S'adresser 4495 Bordeaux.

MONT-ROYAL, logement ou bureau près St-Denis, 344 Mt-Royal Est.

MONTREAL Sud, logements modernes, aussi maison 3 pièces, près écoles, chars, jardin, fixtures, tank, garage. S'adresser C. Patenaude, 35 Victoria, Montréal Sud.

MT-ROYAL 300, près St-Denis, 8 pièces, système chauffage. Amherst 2747.

MONT-ROYAL est 411, près de la Roche. Milieu de 8 pièces bien éclairées. Fournaise à eau chaude. Electricité, etc. Tout est en excellent état. Loyer modéré. S'ad. à Montreal Trust Company. Main 3400. 26,30

MONTEE DU ZOUAVE 22, 8 pièces. S'ad. 30 Blvd St-Joseph ouest. Bélair 2177.

NOTRE-DAME DE GRACE, 202-204 Ave Hingston, duplex tout neuf, moderne, conditions faciles. Est 0786. Est 5482. Bélair 1558. 26,28,30,2

NOTRE-DAME est, 703, coin Visitation, beaux logements 5 appts remis complètement à neuf, avec bain, eau chaude pour 22. Tél. Cherrier 4378.

NOTRE-DAME Est 1697, 2 étages, 3 chambres ensoleillées, chaudes, bain, gaz, fixtures électriques, seulement 25.00. Atl. 3193.

NOTRE-DAME Est, 886-892, près Visitation. Flats modernes, 4 pièces, 20.00, 24.00. Bel. 5095.

NOTRE-DAME Ouest No 962, près Chatham, 5 appartements. Voir Dame Meunier. Atlantic 1657F.

NOTRE-DAME Ouest 1429, près Atwater, milieu, 7 apts modernes. York 1638.

N. D. G., coin Décarie et Duquette. Logements, 6 et 8 appts chauffés, aussi duplex. Walnut 1568W.

OLD ORCHARD Ave 264, N.-D.-G. Flat 7 appartements, neuf, très clair, loyer très raisonnable pour bon locataire.

ONTARIO, 1420, coin Frontenac, 7 pièces, bon quartier médecin, depuis plusieurs années. Est 3409. Soir, Est 2337.

ONTARIO 2488 près Orléans, 6 grandes pièces, balcon, galerie. Lanc. 0357.

ORLEANS, 3 logements propres, bain, planchers bois franc. 2284 Orléans

OUTREMONT, 700-702 Champagneur, très moderne, neuf, système chauffage.

OVERDALE Ave 38, quatre et 5 chambres, centrale, $48.00. James J. Stanton et Co., Main 3733. 22,24,26

PANET 1260, 6 pièces, électricité, près Ste-Catherine. Bélair 8736. 22,28

28 MAISON A LOUER

PAPINEAU 4314-4316, beaux logements 3 appartements, près tramways. Amh. 8012.

PAPINEAU 4341, Marie-Anne, arrêt tramways, 6 appts, chambre de bain, pour grandes personnes, grande veranda.

PARC Lafontaine, 532, 6 beaux appartements, belle vue, bien chaud, téléphone. Amherst 1036.

PARC Lafontaine, coin Brébeuf, 2 logements de 8 pièces, beau site. Am. 4448. Est 3088. 24,26

PARC Ave, un bas, 5375 et 3ième, 5565, près St-Viateur, 3 chambres, moderne, planchers bois franc, système chauffage, fera ménage. Bélair 07861.

PARTHENAIS, 4610 et autres, près Mt-Royal, beaux logements, 5 et 6 pièces, salle de bain, 26 par mois. Voir M. A. Laforest, 4702 Parthenais.

PARTHENAIS 4713, bas, fournaise, $31, vaut $35. Désirable. Lionais Ltée, 51 St-Jacques, Harbour 9450, entre midi et 1 h. Renseignements au No 4719 Parthenais.

PETIT logis 3 appts situé sur ruelle, eau, électricité fournies, 12.00. 5203 Delanaudière. 134-2

5 PIECES, système chauffage, ameublement à vendre au complet ou séparément. 149 Laval.

PLAIN-PIED chauffé. No 4471A rue Ste-Catherine ouest, 7 appts plus salle de bain. Planchers en bois franc. Loyer $50.00 par mois. Clefs à 4471 Ste-Catherine ouest. S'ad. à V. Lamarre, Chambre 826, édifice du Pouvoir, 88 Craig ouest. 24,26h

PLESSIS, 951, près Craig, 5 appts, propres, chaud, $20, 24, 3 appts, $12. 133-3

PLESSIS, près Ontario, 3 pièces, très propres, 23.00 par mois. Wal. 1553.

POSSESSION immédiate, 2150 Panet, deuxième étage et 2153 Lartigue, bas, 4 divisions, gaz, électricité, ménage fait, $12. et $17. Plessis 2026. Amherst 0779. 135-2

POUPART, Notre-Dame, 4, 7, 9 pièces, bas, chaud, cour seule. 1793 Berville.

PRINCE, 19, près Wellington, 5 pièces et bain. Bon état. 316, Bolton & Kennedy Limited, 189 rue S.-Jacques.

RACHEL 90, Six chambres, cour, hangar, 30.00. Adresser DeLorimier, 54 Notre-Dame Ouest. Main 1988.

RESTHER près Mt-Royal 4565 logement, propre, possession immédiate. All. 4084J. 19,23,26

RIVARD 4015, 3ème, près Marie-Anne, 7 pièces, ménage fait, chauffage eau chaude, $35. par mois. Tél. Westmount 8116 M. 131-5

RIVARD, 3983-3985, 4 appts, $17.00 par mois. S'ad. 3981, en bas. 135-7

RIVARD, beau logement, 6 pièces, chauffé par le propriétaire, propre, électroliers, 35.00. 4380 Rivard. Bélair 1786M.

RIVARD, 4405, près Mont-Royal. Beaux logements de 5 et 8 pièces en bon état, $22.00 et plus. Bolton & Kennedy Limited, 189 rue S.-Jacques. 26,29,31

ROSEMONT, logements de 4 et 6 appartements, $14.00 et $20.00, bon service de chars à Place d'Armes, près de l'église et de l'école. S'adresser 6258, 1ère Avenue. 134-2

ROSEMONT, 2ième avenue, 5512-14-16, logements de 4 pièces, garage, cave. Messier 4210A, logement 4 pièces, 2ième. S'ad. C.-A. Foisy, 4062 Cartier. Amherst 7449. 19,26

ROSEMONT, 166ème avenue, près des tramways, 3 appartements, bien chauds et éclairés avec jardin si désiré 10.00 par mois seulement. J. C. Rousseau. Chatrval 7539w. En arrière 3605 Blvd Rosemont.

ROSEMONT, près Boulevard, 4-5-6 apts, planchers bois dur, dépense, réservoir, 5870 deuxième avenue.

ROSEMONT, deux logements, 4 chambres modernes, prix modéré. 5592, 2e avenue. Cherrier 0720.

ROSEMONT, petits et grands logements, convenables pour pension, coin de rue, bas prix. Chatrval 3369J.

ROSEMONT, 6667, 1ère Ave, 8 appts, fini moderne, planchers bois franc, électroliers, bain, ménage fait. Tél. York 4879J.

ROSEMONT 5593, deuxième avenue, 4 appartements modernes, 18.00. Madame Meunier. Atlantic 1657F.

RUE Berri, 4 appts très modernes. Cal. 2215, le soir Cal. 3131W. 132-4

RUE CLARKE 451, haut: Ontario, six appartements, gaz, fixtures électriques, loyer bas. Westmount 3316.

RUE St-Laurent, près église St-Jean de la Croix, No 6549, 2 étages, 10 chambres, bien clair et bien chaud, place pour maison de pension ou grosse famille, près des manufactures. S'ad. William Gravel, 289 Querbes. Atl. 1099. 135-2

RUE Orléans, 1877-1879, 5 et 6 grands appts, système de chauffage, chaque logement. S'adresser 1956 Gauthier. Amherst 7148.

RUE Lafontaine, près Maisonneuve, 2, 3, 5 appartements, 12.00, 14.00. Cherrier 1916.

RUE Maisonneuve près Logan, 4 logements sur 2 planchers, 4 et 5 appartements, 17.00, 18.00, 20.00. Cherrier 1916.

RUE ST-DENIS 6959, coin Bélanger, 6 pièces. Parfait ordre. Planchers bois franc, fournaise, fixtures, balcon. Loyer 30.00. Tél. Atlantic 1390.

RUE ST-DENIS, 3850, près Roy, maison à louer, 7 pièces. Informations, s'adresser Est 3316.

RUE CHAMBLY, 4 appts, 16.00 et 17.00, bain. Clair. 3094J.

RUE ST-DENIS, 6881, 4 appartements modernes, près St-Edouard. Amherst 3940.

RUE ST-DENIS, paroisse Ste-Cécile, logement moderne de 7 appartements, fini en chêne, cave cimentée, garage, ainsi que deux logements de 4 appartements. Tél. Amherst 1010.

RUE MAISONNEUVE, 1860. Logis 3 pièces, 15.50; possession immé. Up. 7959.

RUE DELANAUDIERE, 4255, près Parc Lafontaine, 6 pièces, ménage fait, eau bas, belle grande cour; réduit.

RUE WESTERN 4957, Notre-Dame de Grâces, logement 5 appts, 18.00. S'ad. 4259 Frontenac.

RUE BEAUDRY, près Ste-Catherine, 1434, 5 appartements, deuxième, 22.00. Atlantic 0425.

RUE KENT 25 et 23 près Ste-Catherine et Dorion, 5 appts. Chatrval 4047J. 134-2

RUE St-Dominique, 4 pièces et passage, 17.00. Calumet 0737w.

ST-ANDRE 5730, 4 appartements, bien éclairé, latterie, écurie, grande cour seule. 25,26

ST-ANDRE, bas, 7 appts, chauffé, 45.00, pour visiter, 1811 St-André. Est 2592J.

ST-ANDRE 5903—4 pièces, chambre de bain, très chaud. Amherst 3715.

ST-ANDRE 5857, près Roy, 6 appts, "heater" à gaz, électroliers. 3694 Parc Lafontaine. Est 1418. 134-2

ST-ANTOINE, 218-220,2 maisons de sept pièces, pouvant se louer ensemble. Rue Cadieux, 3440, plus haut que Sherbrooke, 12 pièces, maison avec garage à réparations. S. Dowrich, en arrière de 35 Drummond. Up. 8661. 134-2 F

STE-CATHERINE EST, 1610. Logement propre, 7 pièces, entrée seule. At. 2774.

STE-CATHERINE, près St-Denis, appartements devant, lavabo, eau chaude, téléphone, conviendra bureau professionnel ou autre. Lancaster 6422. 125-2 135-2

STE-CATHERINE Est 916, à l'ouest de Papineau. S'ad. prop. 1295 Amherst. 135-2

STE-CATHERINE EST 1423, 1er étage, logement à 2 étages, 4 chambres au 1er plancher, 3 chambres au 2ième plancher, électricité, $40.00 par mois. S'ad. A. Jetté & Cie, 50 Ouest, Notre-Dame. Main 7097. 134-3

STE-CUNEGONDE, coin Vinet et Delisle, 6 grands appts, plus chambre de bain, 25.00 par mois. 189 Courcel. Up-town 8879W.

ST-CLEMENT 5558a, 3 étages, plain-pied, grandes 50 x 24 pour différents commerces. F. Garlèp.

ST-DENIS, beau petit logement neuf, très bien décoré, un vrai petit bijou, valant 30.00 pour 20.00. S'adresser 7519 St-Denis. Calumet 8836J.

ST-DENIS 7188, maison neuve, 7 appartements. Bél. 7575m.

ST-DENIS 6639, sept pièces avec une fenêtre dans chaque pièce. Cal. 8849J.

ST-DENIS 6687-6689-6691-6693, près St-Zotique; six et sept pièces, modernes, maison neuve chauffée par propriétaire, prix modéré. Tél. Main 7919; le soir, Est 7880.

ST-DENIS, près Bellechasse, logements 4 pièces, chambre de bain, fixtures, $22. Bélair 2102. 133-3

ST-DENIS 7154, 3 étages, neuf, 6, 7 apts, système chauffage, garage, tapisserie, foyer. Calumet 1899-2479W.

ST-DENIS 6847, 4 pièces modernes, propres, plancher dur, fixtures.

ST-DENIS 7812, près Castelnau, 6 pièces, moderne, chauffé, laplace linoleum, tuile. Cal. 2341w.

28 MAISON A LOUER

ST-DENIS, 2615, en face du carré St-Louis. Huit pièces chauffées, 3 étages, médecin occupant les lieux, depuis nombre d'années. Fera ménage, loyer $125 par mois. Lessard, 189 St-Jacques. Main 0442. 135-10

ST-DENIS 6618—6 grands appartements, planchers bois franc, système eau chaude, garage. 60-64-66 Des Carrières, 4 et 5 appartements avec balcon, galeris et chambre de bain.

ST-DENIS 6737-6739, beaux logements 7 appartements. Amherst 3012.

ST-DENIS, 4194-4170, 3 logements chauffés. Bélair 7570.

S.-DENIS 8459. Quatre appartements, 20.00. 4776 Parthenais. Amherst 3764.

ST-DENIS, 7198, logement, sept pièces chauffées et un de quatre, non chauffé. Calumet 0042F.

S.-DENIS 2949, près Ontario, 7 pièces, bas, moderne, fournaise, électricité. Pour personne profession, affaires ou maison privée. Walnut 4901.

ST-DENIS 5464, 5466, quatre pièces, fixtures, heater, 22.00. Cal. 2106J. 26,2

ST-DENIS 5873. Petit logement neuf, moderne. Lionel Léveillé, Main 4371. Walnut 0159.

ST-DENIS 3819, huit pièces, chambre de bain, électroliers, chaufferette Rudd, fournaise, deux étages. Main 2226.

ST-DENIS 6545, près Beaubien, 4 appts modernes. Calumet 6811w.

ST-DENIS, près Villeray, 4 appartements chauffés prix $28. S'adresser Calumet 6986W. 13,19,26

ST-DENIS 8437, 2ième, 5 pièces, plancher bois franc moderne, 25.00. Cal. 8247w. 24,26

ST-DENIS, 4123, plain-pied au 1er plancher, de 5 appartements, bon marché, $55 par mois. Succ. Em. St-Louis, Lanc. 9373, 38 P.-Arthur Est. 119-m,j,s.

ST-DENIS 960-962, face carré Viger, électricité, fournaises, haut 8 chambres $65.00, bas 6 chambres $45.00, ménage sera fait. Tél. Amherst 2048. 134-2

ST-DENIS, 8687, Logement neuf, 5 pièces, fenêtre dans chaque pièce. Calumet 4078F. 134-2

ST-DENIS, 4156, près Rachel, 10 pièces chauffées (occupé actuellement comme hôpital) bon site pour médecin, $55.00. S'ad. 4279 St-Denis, Bélair 0719. 134-2

ST-DENIS, 6646-6653, 8 pièces chauffées, cave cimentée, garage double chauffé, ménage fait. Amh. 3451. 19,23,26

ST-DENIS, 6644-6645b, 6650, 4 pièces chauffées, possession immédiate. Amh. 3451. 19,23,26

ST-DENIS 7038. Bas; haut, 8, 4 pièces, garages. Est 1542.

ST-DOMINIQUE 553, Maison de 8 pièces, détachée, $35 seulement par mois. Tél. Upt. 4062.

ST-DOMINIQUE, près Beaubien, No 6551, 5 appartements; ménage sera fait. Voir Dame Meunier. Atlantic 1657F.

ST-DOMINIQUE, 6775, nouveau numéro, près St-Zotique, milieu, 5 chambres, fixtures électriques, bain, etc., loyer $22. Tél. Calumet 2518 jour, Atlantic 1723. 133-3

STE-ELISABETH 1691, Haut, huit pièces pour location de chambres, 45.00 par mois. L'ameublement de ces pièces peut être acheté pour 300.00. M. Pelletier, Harbour 2045, soir, Bélair 5343. 134-6

ST-GERMAIN 2319, quatre pièces, balcon, ménage fait, 15.00. 135-7

ST-HUBERT, 1 bas, deux trois½mes, 1 chauffé, tous 7 apartements, fera réparations. Est 1221J.

ST-HUBERT—3 logis modernes, planchers bois franc, 6 appartements, 4 et 3, avec ou sans garage. 8225 Saint-Hubert. Cal. 9575J. 135-3

S.-HUBERT 3720, 8 pièces, garage, système chauffage, fixtures. Est 2345. 24,26,28

ST-HUBERT, près Duluth, 8 pièces modernes, maison neuve, fini chêne, avec ou sans garage, chauffé. S'ad. 4092 St-Hubert. Bélair 9034.

ST-HUBERT 3428, 7 pièces éclairées, bien haut, de Sherbrooke, 35.00, S'adresser Est 0018.

S.-HUBERT 3449, 9 pièces avec 2 chambres de bain et douche, poêle à gaz et glacière; aussi buanderie dans le soubassement. 3960, 8 pièces; le tout très moderne. M. L'Abbé, 3960 S.-Hubert. Est 8096.

S.-HUBERT 1759. Maison 11 pièces, système eau chaude, électroliers, 75.00. Aussi bas maison chauffé, 6 pièces, électroliers, possession immédiate, $45. 1607 S.-Hubert. Est 2943w.

ST-HUBERT 4268, entre Rachel et Marie-Anne, plain-pied 9 pièces, système eau chaude. S'ad. 124 Cherrier. Est 3117.

ST-HUBERT 5935, 6 appartements avec garage, logement neuf. Cal. 2072. 134-2

ST-JACQUES 2137-2139, 8 et 9 appartements modernes, loyer 25.00; aussi 2634, 2638, 3630, 3652 Cadieux, 3, 4 et 8 appartements modernes, loyer, 20.00 et 22.00. Tél. Est 8532.

ST-JEROME 2147—5, 6 beaux appts modernes, garage. Amherst 5105.

S.-JEROME 2111, près Delorimier; bas, sept pièces, système chauffage moderne, garage privé. Tél. Chatrval 7580W.

SAINT-LAMBERT, 42 rue du Fleuve, moderne, huit pièces, arbres fruitiers. Joseph Vanier, Plateau 1085. 19,26

ST-LAURENT, près Laurier, chauffé, éclairé, loyer raisonnable. Bélair 7364.

ST-LAURENT 6853, 6 apts chauffés, propres 35 par mois.

ST-MARTIN 98a et 98b, près Notre-Dame, neuf, moderne, 4 pièces. At. 5026. 134-2

ST-URBAIN 498, 500, près Sherbrooke, 8 et 7 pièces, gaz, électricité. Amherst 2747.

ST-VALIER 5770, Logement, 4 et 5 pièces, fixtures, bain. Possession immédiate. Calumet 8199M. 22,24,26

ST-VALIER 7066.—4 appartements. Cal. 2672. 134-2

ST-VALIER, Messier, Dagenais, 4 et 6 appts, gaz, électricité. S'ad. Amh. 3840.

ST-ZOTIQUE, coin Dénormanville, 5 et 6 pièces, modernes, 22.00 à 25.00 par mois. Bélair 3980.

SANGUINET 1431, 6 pièces, bain, électricité, gaz, chauffage ou non. 21,22,23,24,26

SANGUINET 924—7 appartements, bain, gaz, électricité, possession immédiate si désiré. Tél. Main 4896.

SEIGNEURS, 468, près S.-Antoine, 6 grandes pièces et bain. On fera le ménage. 324, Bolton & Kennedy Limited, 189 rue S.-Jacques.

SHEPPARD 2357 près Sherbrooke, 4 apts, bain, ménage fait. S'ad. Wal. 2878J.

SHERBROOKE Est 1371. Logement neuf 4 pièces modernes, avec garage chauffé. Amherst 2919.

SICARD 2060, deuxième, 3 appts, bain, fixtures. Information 2062. Chatrval 6916W.

SICARD, 1884, angle Lafontaine. Beau logement de 4 pièces avec bain. $22. Bolton & Kennedy Limited, 189 rue S.-Jacques.

SICARD, 5 grandes pièces, 1 milieu, 1 bas. Ferait ménage. Am. 5029. 134-2

SOCIETE NATIONALE DE FIDUCIE

Nous avons encore quelques logements à louer. S'adresser 95 rue St-Jacques. Harbour 2185. Le soir Calumet 1239 M. 134-2 F

TETREAULTVILLE 163 Des Ormeaux, près Notre-Dame, bas, 3ième. Chatrval 3453J.

TETREAULVILLE près du fleuve, bas, cour seule, poulailler éclairé. Plateau 1094.

VALOIS 1613. Logis, 5 appts. Chambre de bain, 18.00 par mois.

VERDUN, 3ième avenue, 174, 5 chambres, haut, fixtures électriques, plancher bois dur, etc., loyer $25 par mois. Tél. Atlantic 1783. 133-3

VERDUN, coin d'affaires, 6 appts séparés, avec châssis, à neuf, vacant. York 3524W.

VERDUN: Logis toutes grandeurs 14 et plus. Aussi logis neufs, dans la nouvelle partie de Verdun. "Nous Voir" Masse & Gauthier, dépt. de location, 2885 Wellington, York 1573. 134-3

VERDUN, 3ème ave, 437-447, 4-5 chambres. S'ad. DeKappelle, 4307 Wellington, Verdun, près 3ème ave. 134-2

VERDUN, 4-5-6 appts, système chauffage, neufs modernes. Lalonde, 512 Gait, Verdun. 134-2

VERDUN rue Wellington, 2 logis, de 6-7 appts, bas, extra moderne, beau site pour homme de profession, près du Boul. Desmarchais. "Nous Voir", Massé & Gauthier, Dépt de location. York 1573.

VERDUN, 5 et 6 grands appts. S'adresser à 3797 Evelyn.

VERDUN: maisons de toutes grandeurs sur toutes les rues, $12 et plus. Metcalfe, York 6488, 4031 Wellington, près Church.

VIAU, 1671-1673-1677, cinq, six pièces, réduit. Bélair 8878.

VIAUVILLE, 6 appts, coin de ruelle, chambres bien éclairées, 1672 Sicard.

VIAUVILLE, logements neufs, 3 à 6 pièces, plancher bois franc, ménage fait, prix modéré. 1470 Leclaire. Clairval 0792. 133-14

VILLE St-Laurent, 61 St-Germain. A louer logement moderne, chauffé, 8 pièces avec garage. Tél. Atl. 3986w.

28 MAISON A LOUER

VILLE St-Laurent, magnifique logement, 159 St-Germain. Atlantic 4304F.

VILLE ST-LAURENT, 60 St-Mathieu, coin Blvd Monkland, 7 appartements, planchers bois dur. S'ad. 6639 Saint-Denis, Montréal. Cal. 1377M. 135-2

VILLE St-Laurent, flat, 6 appts, moderne, $20.00. E. Legault, 70 St-Germain.

VILLENEUVE Est 144. Bas, 5 pièces, électroliers, chaud, cave, $20.00, garage si désiré. Bél. 2578M. 127-10

VISITATION 1397 — 4, 9 appartements, près Ste-Catherine, possession immédiate.

VISITATION, 1935, 8 logements propres, bain, électricité, gaz, 2 vides. 22,23,24,26

VISITATION 1105, 3ième, 7 apts, bien bien éclairées. S'ad. 1300 Visitation. Cherrier 2149.

VISITATION, No 1406, coin Ste-Catherine, 4 pièces chauffées, $30.00 et $35.00, 8 pièces chauffées à $40.00. S'ad. 4279 S.-Denis, Bélair 0719. 134-2

WAVERLEY 5337, près Fairmount, 7 pièces en bon état. Louera à prix raisonnable. Téléphoner à Main 7430 et après 6 p.m., à West. 1495. 134-2

WOLFE, 1109-1115, 8, 4 pièces, électricité, gaz, un vide. 21,22,23,24,26

WOLFE, 913-919, 8, 5 pièces propres, électricité, gaz, fixtures. 21,22,23,24,26

29 MAISON MEUB. A LOUER

MAISON meublée, 5 apts. 3879 Mentana. Est 5810F.

30 MAGASIN A LOUER

A LOUER restaurant et salon de barbier bien meublés avec loyer de 7 appartements meublés ou non, chambre de toilette—système de chauffage eau chaude, un des meilleurs centres d'Asbestos, Qué. Vente pour cause de mortalité. S'adresser à J.-G. Bélanger, casier 110, Asbestos, Qué. 134-2 H

AMHERST, 1464, boucherie, épicerie, restaurant, lunch, logements, 3, 6 pièces. 21,22,26,24,26

AVE MONT-ROYAL Est, 54—bon poste, prix raisonnable. Téléphoner à Main 7430 et après 6 p.m. West. 1495. 134-2

AVE. DU PARC 5175

Magasin 25 x 60, 2 caves, garage. S'adresser à A.-S. Deguire, 30 St-Jacques. Main 3995. 134-2 F

BEAU petit magasin pour commerce ou bureau, chauffé. No 1014 Berri, près Viger. Voir J. C., 4571 Marquette. Tél. Amherst 7940.

BEAU grand magasin rue Sherbrooke Ouest, bien éclairé, bon site, très bonnes conditions. S'ad. 7152 Sherbrooke Ouest. Walnut 3836W.

BEAU magasin, coin Beaudry et Ontario, 060, excellent poste pour tous les commerces. S'ad. 690 Ontario. Am. 0298. 135-3

BEAU magasin à louer, coin St-Clément et Notre-Dame est. Possession immédiate. Mme W. Roy, 425 Place Jacques-Cartier. Main 5872. 134-2

BELANGER et St-Dominique, superbe coin, bon pour tout commerce. Loyer avril gratis. Calumet 6184. 22,24,26

A LOUER, 7138 St-Laurent, grand magasin, cave 7 pieds, système chauffage. Laframboise, BEl. 8958, soir 8724M.

ATWATER avenue 513-515, magasins, bonne localité. S'adresser Est 0018.

5417, 4ème AVE, coin Masson, chauffé, 40.00. Emile Harel, York 2289. 135-2

BON magasin tabac à vendre, transfer devant la porte. 4492 Papineau.

BOUCHER demandé pour louer un état arrière d'épicerie, bonne place affaires, bonnes conditions. S'ad. 7152 Sherbrooke Ouest. Walnut 3836W.

BOUTIQUE, 1357 Notre-Dame est, machinerie à bois neuve, à vendre, 11 à 5 p.m. 1702 Iberville.

CHANCE exceptionnelle pour restaurant et location parfaite. Adresse Ch-E. Dubreuil, Philipsburg. 26,28,30

CHATHAM, 191. Local d'épicerie, établie depuis soixante ans avec stock si désiré. Durocher, 26 St-Jacques. Main 3388.

COIN Demontigny et Visitation, magasin moderne, beau site pour pharmacie et autre commerce. Am. 4448. Est 3086. 24,26

COIN ST-ZOTIQUE, Casgrain, 4 vitrines, logement au-dessus. Calumet 7359w. 134-2

DELAROCHE, 179, près Mont-Royal, 25 x 55, cave cimentée, loyer réduit, bon pour tout commerce, coin transfert. Est 3532.

DES CARRIERES 50, coin Drolet, avec logement. S'ad. 333 Laurier est. Bélair 1110. Bélair 8867.

DESERY 1537, coin Adam, Hochelaga, loyer $18.00.

DEUX magasins, grandes vitrines, route nationale, centre des affaires, 1, 17 x 38 pour restaurant ou autre commerce occupé actuellement par pharmacie, 1, 8 x 32 pour barbier recommandé, avec coiffeuse préférée. S'adresser au Casier Postal 29 Berthierville. Téléphone 61.

GRAND magasin, coin Valois et Adam. S'ad. 3224 Chambly. Tél. Chatrval 3511. 133-3

LALONDE No 1, près Dufresne, boucherie, meublée, convenable, barbier, modiste, cordonnier, etc. Bon poste, loyer bas. S'ad. Atlantic 5748.

LAURIER, 849, centre des affaires, 25 x 65, système chauffage, cave cimentée, cour cimentée. 853 Laurier. Amherst 9431.

LAURIER 285, près St-Denis, magasin occupé comme épicerie et magasin pour vente de bière en bouteilles depuis plusieurs années avec logement 5 pièces, 5113 Droiet, écurie, remise à voitures. Mackay & Mackay, notaires. Harbour 1291. Soir, Bélair 7582.

MAGASINS A LOUER

Amherst 1392 et 1394, près Ste-Catherine, magasins chauffés à louer immédiatement, conviendraient parfaitement pour épicerie, étal de boucher ou autre commerce de ce genre, loyer à sacrifice pour locataire responsable. S'adresser chambre 608, 149 Ste-Catherine-E. Tél. Lancaster 4057. 21, 23, 26 hF

MAGASIN et plain-pied appropriés pour entrepôt et bureau ou petite manufacture, environ 4000 pieds; bonnes facilités d'expédition; front sur deux rues. S'ad. à 51 des Commissaires ou 50 S.-Paul Est; possession immédiate.

MAGASIN à louer situé coin rues Notre-Dame et S.-Gabriel occupé actuellement par la pharmacie Archambault. S'adresser L. Larue, 153 S.-Paul Est. Tél. Main 2829. 135-10

MAGASIN en face église, convenable pour tailler fourrure, vaisselle, autres. 1711 Amherst.

MAGASIN à louer. Calumet 0769.

MAGASIN neuf, rue Visitation, près Sherbrooke, 3 appartements, chauffé, chambre de bain, plancher en bois franc, garage si désiré. Amherst 5434. 132-4

MAGASIN ou entrepôt chauffé. 904 Montcalm, près Craig Est.

MAGASIN avec logement de 4 pièces. S'ad. le soir, 759 de Gaspé, près angle Villeray.

MAGASINS et logement, 22 x 45, grande cave, $30. 2121 St-Jacques. Westmount 2329. 24,26

MAGASIN 20 x 45, 15. Calumet 4672.

MAGASIN à louer, Saint-Jacques, 1050, pour tout genre d'affaires avec cave, bonne localité. S'ad. Westmount 2950.

MAGASIN à louer, situé coin rues Notre-Dame et S.-Gabriel occupé actuellement par la pharmacie Archambault. S'adresser L. Larue, 153 S.-Paul Est. Tél. Main 2829. 135-10

MAGASIN à louer avec glacière de boucher bon marché. S'ad. 3900 St-Joseph, Verdun. York 5208. 136-2

MAGASIN à louer, coin; tablettes, comptoir, vitrine d'étalage, balances, balances, $18.00. 2302 Moreau, p.m. 133-3

MAGASIN, deux grandes vitrines, cave, 4720, coin Marquette et Gilford. Cl. 3504W. 132-4

MAGNIFIQUE salon de coiffure à louer à un barbier responsable pouvant fournir bonnes recommandations. Local exceptionnellement bien situé au Château De Blois. Clientèle choisie. Adressez-vous à l'administration au Château De Blois, avec Laviolette, Trois-Rivières. 26,29,31,2,5,7,h

MESSIER, 4434, près Mont-Royal, grand magasin, deux vitrines, actuellement épicerie et restaurant avec logement privé, 4 appts et bain, cave cimentée, place propre pour garage, écurie et cour. Se loue avec ou sans stock, prix 36. Tél. Cherrier 4378.

MONT-ROYAL, St-Denis, Rivard, magasins, bureaux et salles. Aussi logements sur S.-Denis et Mont-Royal.

70 ACCESSOIRES D'AUTO

AUTOMOBILE LIMITEE

1538 Sanguinet. Garage départemental avec assortiment énorme de pièces de rechange neuves pour toutes marques. Aussi en magasin 1800 autos de tous modèles mis en pièces, vérifiés et vendus à 40% de réduction. Equipe de mécaniciens jusqu'à 2 hres a.m. La meilleure place achat, vente, échange de chars, gros ou petits, vieux ou nouveaux, etc. F

AUTOPULSE. Alimentateur magnétique pour carburateur. Simple, efficace. Passage facile toute voiture. Droiet, 311-P édifice Shaughnessy. 120-20

AVIS aux automobilistes, réduisez dépenses, posez vis à vapeur, vous ferez de 40 à 66 milles au gallon, fonctionnement garanti. Agent 5231, 96me Ave, Rosemont, tél. Cherrier 3625.

PARTIES et accessoires d'autos, nouveaux, anciens modèles. Propriétaires de garage, entrez voir le plus grand assortiment d'accessoires d'automobiles du Canada. 4564 S.-Denis. Belair 5195. Succursale, 505 S.-Jacques. Main 1111. 22,24,26

PARTIES neuves ou usagées pour Ford et Chevrolet, 50%; accessoires de toutes sortes. General Auto Parts Co., 4895 St-Laurent Belair 5817.

PEINTURAGE, vernissage, d'automobiles, réparations de ressorts, roues, rembourrage, ouvrage garanti. Therrien & Meilleur, carrossiers, 1820 Labrecque. 120-30

PEINTURE et vernis d'autos à prix modérés. A. Desjardins, 3872 Notre-Dame Est, Clairval 7417W.

600 PNEUS usagés, toutes grandeurs, bons pour plusieurs milles, 915 Amherst Est 9242. 126-11

PNEUS! PNEUS! PNEUS!

neufs et usagés. Grand assortiment de toutes grandeurs : 3.00 et plus. Canada Tire Co., 418 St-Jacques, près Inspecteurs. Main 2882. 22, 26 F

500 PNEUS toutes grandeurs, spécialité: ballons et réguliers, 2.50 en montant. Cherrier 4610. 4720 Papineau.

RADIATEURS mid d'abeilles, complets, Dodge 1925 et 1923; Maxwell 1924; Studebaker Big Six, Chevrolet, modèle supérieur, Ford, radiateurs pour tous les autos. Prix modérés, bon montant accordé sur vieux radiateurs. Detroit Radiator Cie, 219 Ontario Ouest. Plateau 2535. 26,29,31

SEULE place en ville autorisée pour la vente des parties réelles, Gray-Dort, Gray, Moon, aussi grand choix dans parties usagées. Modern Motor Sales Ltée, 658 Dorchester ouest. 134-26

100 TUBES (puncture proof) pour automobiles—toutes grandeurs. 79 Saint-Jacques. Harbour 4027.

VULCANIZEUR A VENDRE

Haywood "Model L", 3 cavités à gazoline. Un an d'usure, en bon ordre. A coûté $435.00. A vendre $200.00. P.-E. Grenon, St-Jovite, Qué. 19,26,2 F

71 AUTOS A VENDRE

A BAS prix, chars usagés de toutes marques, presque neufs; conditions des plus modérées. S'ad. Automobile Ltée, 1580 Sanguinet. Lancaster 2294. Alex. Coderre, gérant des ventes.

A BON marché, Hudson sedan 1925, comme neuf. 4895 St-Laurent.

A BON MARCHE plusieurs Fords $50 et plus, Maxwell, Chevrolet, Overland, coupé et autres $150 chacun, Star touring $250. McLaughlin touring $300, Chandler, 7 places, $350. Studebaker light six sedan $350, Durant coupé, $350. Willys Knight, démonstrateur $1900, etc. Plusieurs camions $50 et plus, agent Overland, Whippet et Willys Knight. Morin Garage, 3602 Wellington, Verdun. York 3399. 135-2

ACHETEUES d'automobiles qui désirez être bien servis, n'oubliez pas que nous sommes dépositaires pour les Willys-Knight, Willys-Overland et le fameux Whippet, 4 et 6 cylindres, lesquels offrent toute compétition en fait de confort, bas prix et économie. Venez nous voir, ou téléphonez-nous. Automobile Limitée, 1580 Sanguinet. Lancaster 2294. Alex. Coderre, gérant des ventes.

A qui la chance? Note de crédit sur Chevrolet neuf. N'importe quel modèle. West 2620. 23,26

AUTOMOBILISTES 1200 pneus ballon et haute pression, légèrement usagés; même garantie que neufs. Toutes marques et grandeurs, 4, et plus. Côté Tire Shop, 8721 St-Laurent. Calumet 2598. 22,24,26

AUTO réparé à votre garage, 75 l'heure. Chamberland Frères, 4468 Parthenais. Amherst 3940. 132-6

AUTOMOBILES — Sedans : Chandler 1927, 5 passagers, 1922 et 1925 7 passagers, McLaughlin 7 passagers 1924, Studebaker 1923, Jordan 1923, Hudson 7 passagers, Maxwell 1925, 1924 Hudson Coach 1923. Tourings: Cadillac 1922, Oldsmobile 1923, Besoin d'espace vente à sacrifice. Canada Motor Car Company, 3485 avenue du Parc. 131-6

AUTOMOBILES USAGES GARANTIS

Sedan Nash Light Six 1926, comme neuf. Essex coach 1924-1925-1926. Ford Tudor 1924-1925-1926. Chevrolet sedan 1926. Sedan Hudson 7 passagers 1925-1926. Taxi Ford et 35 autres, termes. Provincial Motor Sales Ltd., 2320 Lafontaine près Pie IX. Clairval 0290, ouvert le soir. 131-5 F

AUTOMOBILE 6 cylindres, carrosserie fermée, à bon marché. 5265 Brebeuf. 134-2

AUTOMOBILE de démonstration neuf, un bargain, soir 578 Sherbrooke. Est 3339. 131-5

AUTO à vendre en parfait ordre, 325.00, avec licence 1927. 8226 S.-Dominique. 134-2

AUTOS usagées, vrais bargains, faut vendre. Magnifique choix dans 49 autres de toutes marques: sedans, coupés, roadsters et tourings, « 25.00 jusqu'à $50. seulement. Venez immédiatement faire votre choix. Tous ces chars sont vendus avec garantie. Paiements faciles. Modern Motor Sales Ltée, 658 Dorchester ouest, Uptown 6920. Ouvert le soir. 134-2

AUTOMOBILE Chalmer, 6 cylindres, $150, en bonne condition. S'ad. 2560 Lafontaine.

AUTOMOBILE à vendre. Dodge touring en parfaite condition n'ayant marché que 14,000 milles; 4 pneus neufs. Sacrifiera à bon marché. Atlantic 1313.

AUTOMOBILE peinturé au plus bas prix; ouvrage garanti. Automobile Ltée, 1580 Sanguinet. Lancaster 2294.

AUTOMOBILES usagés: McLaughlin coupé, 495.00; Chandler coach, 1350.00; Oakland sedan, 175; Gray coupé, 195; Overland sedan, 195; Gray-Dort sedan, 495; Hudson coach, 550; Cleeland sedan, 495, et un beau choix dans 42 autres de tous marques et modèles, 25.00 et plus. Paiements faciles. Modern Motor Sales Ltée, 658 Dorchester ouest, Uptown 6920. Ouvert le soir. 134-2

AUTOBUS

Autobus Reo à 20 places, remis au point. Conditions à débattre. Nancekivell Motors Ltd., 669 Dorchester Ouest. F

AUTOMOBILE Tudor, tout neuf, aucune offre raisonnable refusée. 1826 Cartier. Tél. Amherst 8591.

AUTOMOBILES REMIS A NEUF

McLAUGHLINS: roadster 1920, $150.00; sedan 1922, 6 cylindres, $550.00; sedan 1922, 4 cylindres, $450.00; touring 1923, $650.00; touring 7 places, 1924, $700.00; sedan 1924, 7 places, $1200.00; coach 1926, $1250.00. FORDS: touring 1921, $75.00; coupé 1925, $275.00; coupé 1926, $450.00; Dodge coupé 1926, $900.00; Overland coach 1925, 6 cylindres, $750.00; Chevrolet sedan 1922, $375.00; Chevrolet touring 1925, $400.00; Star touring 1924, $250.00; Studebaker sedan 1926, $1350.00; Hudson coach 1923, $450.00; Franklin coach 1922, $750.00. Tous ces automobiles équipées et en parfaite condition. Les personnes intéressées pourront appeler à Uptown 9288 et nous irons les chercher et reconduire. McLaughlin Motor Car Co., 30 Overdale. Tél. Uptown 9288. hF

BABY Grand touring 1922, en bon ordre, pneus ballons, n'a jamais sorti l'hiver. 5902 Clarke. Calumet 4090J.

BARGAIN. Buick 2 places 1922, en bon ordre, avec licence 1927, pour 135.00. 4845 Garnier.

BARGAIN. McLaughlin coupé, 4 passagers, 495; Moon coach 1927, démonstrateur; Mitchell touring 7 passagers; Haynes touring 4, Gray-Dort, 4 et 6 cylindres, sedans et tourings; Cleveland sedan, 495, et 12 autres autos de tous marques et modèles, 25, et plus. Tous ces chars sont vendus avec garantie. Paiements faciles. Modern Motor Sales Ltée, 120 ave de l'Eglise, York 3801. Ouvert le soir. 134-3

BARGAIN. Willis Knight touring, 7 places, bon ordre, 150.00. Cal. 5037w.

BON Maxwell truck 1 tonne $150, 2 autres pour $50. S'ad. Côté Bros & Burrell, 42 Condé. York 0649. 135-2

CADILLAC sedan 1923, garanti comme neuf, prix d'occasion. United Auto Exchange, Immeuble Forum, Atwater. Up. 2516. 134-2

CADILLAC coupé à 4 places, en excellent état garanti. United Auto Exchange, immeuble Forum, Atwater, Up. 2516. 134-2

CADILLAC rautière 1925, c'est un automobile garanti. United Auto Exchange, Immeuble Forum, Atwater, Up. 2516. 134-2

71 AUTOS A VENDRE

CADILLAC touring avec top Limousine, bonne condition. Amh. 6813 ou Bel. 5626J.

CADILLAC Custom Sedan 1926, $2000 de moins que le prix primitif. Phaeton Cadillac 1923, fini Duco et en parfait état sous tous les rapports. Coupé Marmon 1922, Duco deux tons, 5 pneus bollons, multitude d'accessoires, touring Paige 1923 à 7 places, pneus cordés Silvertown, en excellent état, $650. Sedan Dodge, sedan Chevrolet, sedan Kissel, sedan Chandler, coach et tourings Hudson, Fords. Plusieurs autres, variété complète de Studebakers garantis. 369 University, Uptown 8600, Studebaker Corporation. 131-6

CADILLAC sedan en parfait ordre, taximètre, avec ou sans contrat Union, bargain rare. Faut vendre. Lancaster 3614, 9 à 7 p.m. 133-3

CARROSSERIE sedan et touring Ford et Chevrolet coupé supérieur et plusieurs autres. Automobile Ltée. 1580 Sanguinet. Lancaster 2294.

CHALMERS, 1920, 6 cylindres, en très bonne condition. Informations, 1864-1870 Plessis.

CHANDLER coach 1925, en parfaite condition, considérera échange, termes faciles si désirés. Belair 6702. 135-2

CHARS USAGES CHEZ PACKARD

Packard 7 pass. sedan Limo. Packard 7 pass. Twin Six touring, Reo sedan 5 pass. Studebaker 7 pass. limousine, Studebaker 5 pass. (comme neuf), Willys-Knight touring, Ford sedan, Fordor 1925, Star sedan 1925 et vingt autres. Tous garantis. M. Forget, Lancaster 4151. Packard Montreal Motor Co., 307 University. 22, 24, 26 F

CHARS usagés, valeur extraordinaire. Star Sedan 1923 $50.00; Ford Tudor 1925 $25.00; Chevrolet Sedan 1923 $50.00; Ford Touring 75.00; Chevrolet Touring 50.00; Essex Coach 4 cylindres, 1923, 475.00; Hudson Sedan 1923 1,050.; Hudson Coach 1926 1,050; Essex Coach 1926 675.00; Essex Coach 1925 575.00; Hudson Brougham 1926 1,450; Ford Sedan 4 portes, 1926, 500.00; Ford Tudor 1924 275.00; Ford Tudor 1926, 500.00 et plusieurs autres occasions. Tous en parfaite condition. Termes faciles. Ouvert tous les soirs. Linteau Automobiles Ltée, 44 Ontario Est, Montréal, Lancaster 3286-87. 135-6

CHEVROLET sedan 1926, peinturé neuf, prix 600.00. Durant touring spécial, Star touring 1923, Chandler sedan 1927 usagé 1 mois. Robert Motor Sale, nouvelle succursale du Chandler, 3732 St-Denis, Est 4578. 26,28

CHEVROLET coupé 1925 en très bon ordre. Prix bien raisonnable. Comptant ou à termes. Prendra vieux chars en échange. Montcalm, Uptown 6065 ou West 2620. 23,26,28

CHEVROLET touring $250; Hudson touring, $300; Ford Tudor, $280; Ford Tudor, $325; sedan Chevrolet, $350; sedan Star, $575; Hudson Speedster, $450; sedan Reo, $650; Hudson Coach, $900; Essex Coach, $675; sedan McLaughlin 7 places, $1,200; sedan Nash, $1050; Hudson Brougham, $1,450; sedan Hudson, $1050. Légaré Automobile & Supply Co. Ltd, 4551 rue S.-Laurent. Belair 2446-9560. 135-6h

CHEVROLET sedan à vendre. S'ad. 1280 St-Philippe, S.-Henri. 134-3

CHEVROLET, un sedan neuf 1926, 915.00; un coupé neuf premier 1927, 845.00; un Coach Pontiac, 1925; Tous équipés. Jos. Bonhomme Ltd 200 Guy. 26,29,31

CHEVROLET, Ford et toutes autres marques, service complet soudure à l'oxigène, réparations de radiateurs, magneto rechargé, débossage de carrosserie et garde boue, bois peinturé, bourrure carrosserie commerciale. Assortiment de pièces de Ford et Chevrolet, neuves et usagées. Jos. Bonhomme Ltd. 200 Guy. 26,29

CHRYSLER

Voulez-vous un Phaton Chrysler, modèle 1926 à $1,500.00, ou un de 1925 à $1,000.00? Eastern Motors Ltée, 3447 Park Ave. Plateau 7494. 23,25,26 F

COACH Chrysler, 6 cylindres, neuf, sacrifiera. At. 4773. 134-2

COACH Chrysler 1926, 5 mois d'usage, conviendrait à un acheteur d'un auto nouveau. United Auto Exchange, immeuble Forum, Atwater. Up. 2516. 134-2

COACH Willys-Knight 1922, en bon ordre. Cal. 9646J. S'ad. 6236 Molson.

COACH Overland 1926, parfait ordre. Est 9346M.—3779 St-André.

CONTRAT et taximètre dans la meilleure association de Montréal. S'ad. Union Garage Ltd, 97 Cathédrale Main 3637.

COUPE Ford, carrosserie spéciale modèle sport, carrosserie Tudor 24, coupé 28, racer Ford et Chevrolet, sedan Ford 22. 5928 Papineau. 134-2

COUPE Ford 1926, équipé, cinq mois d'usage seulement, en parfaite condition, vendra bon marché. Visible samedi et dimanche. S'adresser 6231 St-Denis, Calumet 1353m.

COUPE, TUDOR, ET FORDOR

Modèle 1924-1925-1926, $250, et plus. Eastern Motors Ltée, 3447 Park Ave. Plateau 7494. 23,25,26 F

COUPE Ford 22, bon ordre, 160.00. 1739 St-Denis.

COUPE Ford, $150.00; Chevrolet coach, parfait ordre, 200.00, extras. Clairval 6905F.

DODGE sedan de Luxe 1926, parfaite condition. Snubbers, couvert, 1250. Tél. Cal. 2799J.

DODGE coupé 1922, parfaite condition, batterie neuve, 175.00. 2047 Hutchison.

DODGE sedan 1926, $1100; Dodge coupé 1925, $725; Dodge sedan 1924, $675; routière Dodge 1926, $875; touring Dodge 1924, $525; touring Dodge 1923, $375; coupé Dodge 1923, $375; touring Dodge 1920, $150; coupé Dodge 1921, $225; Chevrolet Coach 1925, $475; Ford sedan 1923, $150; Studebaker touring 1923, $375. Et autres à prix d'occasion. Facilités si on le désire. Montreal Motor Sales Ltd, 2063 rue de Bleury. Informations en téléphonant à M. King, Plateau 5677. h

EMMETT Motor Ltd., grande vente de chars usagés, 3 jours seulement. Chrevolet sedans, coupés, tourings 1926, 1925, 1924, 1923. Ford Tudor, coupé, touring 1926, 1925, 1924, 1923. Conditions faciles. M. Charade, West 2910, West 2909, 4280 Ste-Catherine ouest.

ESSEX Coach 26, comme neuf, 625.00, termes. Amh. 4948. 133-3

ESSEX coach 1925, bel auto, prix correct. United Auto Exchange, immeuble Forum, Atwater, Up. 2516. 134-2

FAISONS le coppage et nickelage d'automobile, ouvrage garanti, prix modéré. Hamel & Guertin, 709 Lafontaine. Amherst 4856. 17,19,24,26

FLINT Sedan presque neuf, 800.00 de réduction: Studebaker Touring 6 cylindres, $300. Est 9425J.

FORD Sedan, 4 portes, complètement neuf, bonne condition. 4687 Marquette.

FORD touring avec starter à vendre à sacrifier. Vo. 5397.

FORD touring, 60.00 l'achètent. 4209 St-Hubert, étage d'en haut. Le char peut être examiné le dimanche.

FORD 1923-1925, sedan Dodge 1925 coach Studebaker sedan 1923, Star sedan 1926, McLaughlin 1923 touring. 2700 Masson. Cherrier 1939. 134-2

FORDS CHEZ JUST MOTOR LTD.

Vendeurs autorisés pour les Fords. Fords neufs et usagés à prix commodes et facilités de paiement. Ouvert le soir et le dimanche après-midi de 2 à 4. 3429 Parc, près Sherbrooke.
3,4,5,8,10,12,15,17,19,2325,26

FORD touring à vendre en bon ordre, 50.00. 5181 Casgrain, coin Fairmont.

FORD, 5 coupés 1920, 1922, 75.00 à 125.00 runabout 1924, 175.00 touring Ford et Chevrolet 100.00 1924, avec Rusktell 250.00 en bon ordre, bons pneus peintures, conditions faciles, ouvert le soir. Jos Bonhomme Ltd. 200 Guy 26,30,1

FORD COUPE, 1923, en parfait ordre, équipement moderne, 5 pneus neufs. Lee Puncture Proof, 750 Church, Verdun. York 3488. 21,23,25,26

FORD TUDOR et bicycle 4 cylindres Henderson; prendra en échange Chevrolet 26. York 6067J.

FORD Tudor 1925, comme neuf, 3472 Delorimier.

FORD sedan 1923 en bonne condition, pneus neufs. Bélair 1086w.

FORD bargain, sedan $150 et plus, touring $75 et plus. Camion 1 tonne $125 et plus, beaucoup d'utres modèles à bon marché. M. St-Amour, 39 Balmoral. Lanc. 8680, le soir, Clairval 3626F. 135-3

FORD A PRIX REDUITS

1926 Tudor, $175.; 1926 coupé, $450.; Sport Roadster, 1926, $375. Aussi 15 sedans et coupés à $150. et $200. Roadster et touring, $50 à $250.; tracks d'une tonne, $50. et $400. M. Forest, Généreux Motor Co., 256 Ontario O. 135-3 F

FORD camions usagés pris en échange pour camion Stewart et Chevrolet ½ tonne et 1 tonne avec carrosserie pour convenir à tous genres de commerce. Ces camions sont tous bien réparés bons pneus, peinturés, prix très réduit pour vente immédiate, conditions faciles, ouvert le soir. Jos. Bonhomme Ltd, 200 Guy. 26,29,31

FORD Tudor 1927 n'ayant parcouru que 400 milles. Pas une égratignure. Occasion à $465. On quitte la ville. Bélair 2661W

71 AUTOS A VENDRE

FORD touring 1923, 5 pneus neufs, amortisseurs de chocs, serrure au volant. $110. 4653 Esplanade.

FORD Coupé 1923, équipement spécial, pneus ballons neufs. Voir M. Allaire, Lancaster 2286. 135-2

FORD Tudor 1925, amortisseurs de chocs, pare-chocs, odotachymètre, serrure au volant, etc. $285. Bélair 0589W.

FORD Tudor 1926, $100 d'accessoires. 2 mois d'usage. $415. Bélair 2075J.

FORD touring, marche bien, bons pneus, $50.00. 4460 Delaroche.

FORD sedan parfaite condition, pneus neufs, roue de direction spéciale, bonne peinture, faites une offre, comptant ou termes. 71 ave Walker. West. 5941.

FORD touring en bon ordre $5.00 2216 Plessis.

FORD. Na assortiment complet de Fords neufs ou usagés. Touring, sedans, coupés et camions. Comptant ou à termes. Appelez York 4125. Miller Motors, distributeur autorisé. 467 Wellington. 135-6

GRAY Dort touring remis à neuf avec carburateur Stromberg bien bon marché. S'adresser 6727 rue Chabot. 134-2

GRAY DORT 4 et 6 cylindres, 1924, touring modèle sport, en parfait ordre, peinture neuve, $200.00 et $400.00, vraie aubaine, 8052 St-Hubert, Villeray.

GRAY-DORT Touring 1922, parfaite condition, 275.00. Atlantic 3325w. 349 Maplewood, appt 5.

GRAY DORT overhaulé à neuf, vendra à sacrifice. Cl. 7758J.—4676 Nicolet.

HUDSON coach 1922, parfait ordre, vente à sacrifice. Calumet 9063J. 131-6

HUDSON sedan, 7 passagers, 1924, pneus ballons, remis à neuf, frais peinturé, avec ou sans permis "stand". Considérera petit char en échange. Termes si désiré. Up. 7818F. 134-2

HUDSON touring 1922, en parfaite condition, un bargain. S'ad. 173A Chatham, Uptown 3313.

HUDSON speedster touring, modèle 1925, parfait ordre, bon marché pour comptant seulement. Amherst 9777.

HUDSON sedan 1923 en parfaite condition, 7 passagers, bargain. 2742 Masson. Cherrier 0749. 26,29,31

HUPMOBILE club sedan à 4 cylindres 1925, a marché une saison, à bon marché. United Auto Exchange, immeuble Forum, Atwater, Up 2516. 134-2

JEWETT en parfait ordre vendra très bon marché, cause de décès, Sedan cinq places six cylindres. Cal. 8849J.

LICENCES d'automobilisme pour l'auto et pour le chauffeur émises aux membres de la Montreal Motorists' League Hôtel Windsor, bureau ouvert jusqu'à 9 heures, tous les soirs et 7 heures le samedi. Pourquoi ne pas entrer dans la ligue et nous permettre de vous procurer vos licences sans aucun ennui pour vous. La prime comme membre est de $10 par année; ceci comprend les services de réparations d'urgence sur la route et le halage, assurance contre les accidents qui protège le membre au Canada et aux Etats-Unis ainsi que nombreux autres avantages. Demandez brochurette descriptive. Uptown 7175 et 2880. 112-n h

HUPMOBILE 1925 sedan à 6 cylindres, très peu usagé, véritable aubaine. United Auto Exchange, immeuble Forum, Atwater, Up. 2516. 134-2

LIMOUSINE Packard 1924, en bon état, à bon marché. United Auto Exchange, immeuble Forum, Atwater, Up. 2516. 134-2

MAGNIFIQUE Studebaker, 475; Gray-Dort 6 cylindres, 850; Gray-Dort 4 cylindres, 375; Moon 7 passagers, 495; Moon sedan, 850; McLaughlin coupé, 495; Ford sedan, 150; McLaughlin touring, 95; Hudson coach, 550, et 10 autres de tous marques et modèles, 25, et plus. Tous ces chars sont vendus avec garantie. Paiements faciles. Modern Motor Sales Ltée, 3421 ave du Parc, Plateau 5002. Ouvert le soir. 134-3

McLAUGHLIN 1925, sedan à 7 places, idéal pour taxi. United Auto Exchange, immeuble Forum, Atwater, Up. 2516. 134-2

McLAUGHLIN touring 1924, nouvellement peint et remis au point. United Auto Exchange, Immeuble Forum, Atwater, Up 2516. 134-2

McLAUGHLIN touring, 5 passagers, 6 cylindres, parfait ordre. 2275 Hogan. Cherrier 5340. 134-2

McLAUGHLIN 1921, 5 places, 90; touring Chevrolet, 60. Cal. 4475. 134-2

McLAUGHLIN 7 passagers, complètement remis à neuf avec contrat de taxi, conditions faciles. Clermont Motor. Bel 2948. 135-2

McLAUGHLIN, 6 cylindres, 5 passagers, bons pneus, $150, échangerai. 2095 Nicolet.

McLAUGHLIN touring 1920, bons pneus, bonne peinture, 150.00. 4609 Delaroche.

McLAUGHLIN, 6 cylindres, en bonne condition, échangerai pour Ford Sedan. Westmount 1159. 1839 St-Jacques.

McLAUGHLIN Roadster, bonne condition, pneus neufs; aussi pneus de spare. Samedi après-midi, 3823 Colonial, Plateau 5572.

MEILLEURE place en ville, une spécialité pour chars usagés remis à neuf et vendus avec garantie. Modern Motor Sales Ltd. Rickenbacker, Peerless, Moon et Diana. 658 Dorchester Ouest. Uptown 6920. Ouvert tous les soirs jusqu'à 10 hrs. 132-26

MARMON Sport Touring, modèle 1923. Pneus neufs et duco. The Dominion Financial Corporation, Ltd., 41-232 S.-Jacques. 132-3

NOUS DONNERONS CONTRAT

Touring Hudson à vendre, avec contrat à l'année. S'adresser à F. Dasilva, 138 St-Paul Ouest, Main 6830. 24, 26 F

NOUS offrons au public soixante autos Ford à des prix ridicules. Il faut vendre pour faire place aux chars neufs. Légaré Automobile & Supply Co. Ltd, 4551 blvd St-Laurent. Belair 2446-9560. 135-6h

OAKLAND coach 1926 comme neuf. United Auto Exchange, immeuble Forum, Atwater, Up 2516. 134-2

OLDSMOBILE sedan 1924 en excellent état, nouvellement peint. United Auto Exchange, Immeuble Forum, Atwater, Up. 2516. 134-2

OLDSMOBILE coach 1926, n'a fait que 7000 milles, en excellent état. United Auto Exchange, Immeuble Forum, Atwater, Up 2516. 134-2

OVERLAND sedan, parfaite condition, bargain. Bélair 1768M. 134-3

OVERLAND coach six 1927 à vendre, bones conditions. 1152 St-Denis. Est 4048.

OVERLAND sedan, 4 portes 1923, peinture neuve, parfaite condition. Cl. 4821J 134-2

PACKARD limousine 7 places, en parfait état. Une occasion pour un acheteur diligent. Le prix vous surprendra. Venez en juger. The White Company Ltd, 5225 de Gaspé. Belair 0806. Le soir, Leblanc, Calumet 8173F. 135-4

PACKARD sedan, limousine. Cherrier 5900.

PACKARD sedan à 7 places, 1924, remis au point et peint. Idéal pour taxi ou particulier. United Auto Exchange, immeuble Forum, Atwater, Up. 2516. 134-2

PAIGE 7 places, en bonne condition. 4646 Chambord. 133-3

REO, sedan 7 passagers en bon ordre, bon marché. Bélair 2102. 24,26

REO. Limousine 6 cylindres 1923, idéal pour taxi, frais overhaulé. $300. Cal 8144. 6850 St-Denis.

REO runabout peint en neuf, Blue Parker 4 places, faites une offre. York 7713. 598 Centre.

REO touring 5 passagers, à vendre ou échanger pour sedan Ford. Calumet 5878 M. 132-4

ROADSTER Willys-Knight, 400.00; Studebaker, 100.00. 504 Voltigeur. Cherrier 3489.

ROADSTER Abbott, 3 places, en bon ordre. Plessis 2020. Amherst 0770. 135-2

SEDAN FORD 1923 très propre, très bon ordre. Sacrifice. Cal. 5204w.

SEDAN Lexington Continental 1922, comme neuf, sacrifiera 285. 4846 Delaroche. 132-4

SEDAN Chevrolet, bon ordre, 200.00. Samedi, 1 à 6 hrs. 7083B St-Denis.

SEDAN FORD bon marché. 4533 Cartier.

SEDAN Ford propre, bon marché, parfait ordre. Départ Montréal. 6353 Henri-Julien.

SEDANS, coupé Ford équipé, bonnes conditions; cause départ. Amherst 3754. 6015 Bordeaux, soir. Est 1899.

SERAN Ford, très bonne condition, sacrifiera. Est 9039w. 2147 Beaudry.

SEDAN FORD 1923, très bonne condition. Bélair 4174J.

STAR 6 coach 1926, termes, propriétaire, faut vendre d'ici deux jours. 3185 est Ste-Catherine, appartement 20.

STAR 1923, parfait ordre, aucune offre refusée. 5961 Denormanville.

STUDEBAKER, 7 places en parfait état. 6786 Alma. 134-2

STUDEBAKER, Gros Six, 7 passagers en parfait état. Clairval 3296F. 134-2

STUDEBAKER touring, 7 places, roues disques. Cl. 7758J.

STUDEBAKER, modèle sport en bonne condition, pneus ballons 400.00. Belair 6828J.

71 AUTOS A VENDRE

STUDEBAKER Special Six touring 1924, $525. 2870 St-André. Est 8508.

STUDEBAKER parfait ordre, bon marché. Réelle occasion. 4511 Chambord. Amh. 5197.

STUDEBAKER, Special Six avec top d'hiver, pneus ballon, Duco, vrai bon ordre, aubaine, $300.—6719 Drolet. Calumet 3482M.

TAXI McLaughlin avec contrat. 1129 Montcalm. 134-2

TAXIS à vendre. Avec meter et contrat. Est 9716 M. 23,24,26

TAXI Studebaker avec contrat, bien équipé, termes faciles, cause départ. 4392 Henri-Julien. 23,26

TOURING Durand Sport, comme neuf, bon marché, 8552 St-Denis. Cal. 2811J. 134-2

TOURING Ford, bon marché, 7985 Henri-Julien, 6 à 7 heures.

TOURING Overland, bonne condition, doit vendre. Aucune offre raisonnable refusée. 4542 Christophe-Colomb. Bélair 5619.

TOURING Ford 1926, bonnes conditions, comme neuf, aussi Durant coupé, bonnes conditions, un dernier modèle, bon marché. S'ad. 2179 Plessis, n'importe quel temps. 134-2

TUDOR FORD, 1925, peu usagé. Propriétaire, 7793 St-Denis. Cal. 6981W. 134-2

VENTE SPECIALE

Jordan sedan 5 pass. Excellente condition mécanique, peinturé, 4 pneus neufs, faites une offre. Reo 1922 sedan, 5 pass. Packard Twin Roadster, valeur extraordinaire. Studebaker, 5 pass., sedan, occasion sans pareille. Studebaker sedan limousine, $500.00. Il nous faut de la place, faites une offre. Termes. M. Forget, Lancaster 4151. Packard Montreal Motor Co., 307 University. 131-5 F

WILLYS-KNIGHT sedan 1924, en excellent état. United Auto Exchange, Immeuble Forum, Atwater, Up. 2516. 134-2

WILLIS-KNIGHT Touring, machines vues animées, films, moulin Singer, 4553 Cartier.

WILLYS-KNIGHT WHIPPET

Leduc Garage Ltée. Distributeurs de ces fameux chars à portée de toutes les bourses. Nous prenons en échange les usagés. Toujours en main chars usagés remis à point, à prix populaires. Demandez Léo Leduc, 1297 A 1306 Est, rue Demontigny. Ch. 6460-4973. 135-m.s.j. F

WILLYS KNIGHT SEDAN

2 modèles 1923, première classe à $650., faites une offre. Eastern Motors Ltée, 3447 Park Ave. Plateau 7494. 22,23,25,26 F

72 AUTOS CAMIONS

A VENDRE un truck Reo 1½ tonne en parfaite condition. S'adresser 85 Saint-Charles, Longueuil.

CAMION Bethlehem 3½ tonnes, en bonne condition, prix raisonnable à bon acheteur. Finestone Autoparts. 4564 St-Denis. Bélair 5195.

CAMIONS WHITE

White, Packard, Kelly, International, capacité de 1 à 5 tonnes, aussi Reo, Ford, Dodge en parfait état. Prix équitables et facilités de paiement. Des camions pour tous les besoins. Venez nous voir. The White Co., Ltd., 5225 De Gaspé. Bélair 0806, le soir, Leblanc, Calumet 8173 F. 134-4 F

CAMIONS à bascule 2½ et 3½ tonnes à vendre immédiatement à grand sacrifice pour faire place à du nouveau stock. Grandes facilités de paiement. Aucune offre raisonnable ne sera refusée. 215 rue de la Montagne. Uptown 0723. h

CAMION Ford couvert, peu d'usage. Cherrier 3321. 23,26

CAMION de livraison légère Ford, en parfait état de fonctionnement. Une aubaine. 631 Ontario est. Est 7862.

CAMION Ford, une tonne, un an d'usure, aussi carrosserie Stake Body pour camion 2 tonnes. 1917 Maisonneuve, Amherst 6570. 134-2

CAMIONS usagés à vendre, Ford, Chevrolet, Republic, etc., toutes capacités, tous genres de carrosseries, bas prix. Facilités de paiements. Commercial Motors, 63 rue Prince. 12,19,26

DODGE camion pour livraison d'épicerie, en bon ordre. Cal. 7091.

EMMETT Motors Ltd., Ford truck, 1 tonne, 6 pneus, Rucksteil, stop, body. Conditions faciles. 4280 Ste-Catherine. West 2909.

NATIONAL 1 tonne, en parfaite condition avec boîte dompeuse, bon marché. 1 rue Principale, St-Laurent. Amherst 1572.

TRUCK Ford, en bon état à vendre avec contrat de Beaver Truck Taxi. S'ad 1878 S.-Timothée. Est 5248W. 134-2

TRUCK Ford 1 tonne à vendre bon marché. 6545 Clarke.

TRUCK Ford à vendre, modèle 1926, complètement équipé. 11 Robin.

TRUCK Ford 1 tonne, bonnes conditions, bon marché. Cal. 2690.

TRUCK Ford 1½ tonne Rukstell-axle, speedomètre, self starter Alson, extension en parfait ordre. York 5397, soir et dimanche. York 4982J.

TRUCK Ford une tonne avec starter, modèle 1925, 250.00. 8131 St-Denis. Cal. 1936.

TRUCK Ford à échanger pour touring Ford. Cal. 3610. 7828 Lajeunesse.

TRUCK Ford, ½ tonne, 1923, en parfaite condition, très bon marché. 4616 Delorimier.

74 AUTOS DEMANDES

CHEVROLET Coach 1926 pour comptant. 973 Montcalm. Est 8805w.

FORD sedan, moteur en bon état, carosserie finie quelconque. Pas plus de 100.00. Ecrire à case 280, la "Presse".

ON DEMANDE acheter auto neuve, bonne marque, donnerais en échange, superbe propriété, 18,000 pieds sur lac St-Louis, avec beau cottage 10 appartements, tout confort, ménage fait, valeur $7,000. Evaluation municipale $6,100, hypothèque $3,500. Adresse 634 Quérbes Outremont. Tél. Atl. 6763.

VANNE usagée pour châssis Ford, ou avec châssis, demandée ou échangera chaubeut Ford. Westmount 5868.

75 A VENDRE, DIVERS

ABEILLES, 130 colonies, italiennes, ruches modernes, installation de 1re classe, tous accessoires. A. Lafrenière, S.-Jerome, Co. Chambly. 24,26

AUBAINE tapisserie, papier tenture, 500 différents modèles, prix manufacture. Gauthier. Est 5444F.

AUTOTRICOTEUSE à bon marché à prompt acheteur. 73A, avenue Argyle. Up. 3397J.

AUVENT 9 pieds, 7 pouces de long, fournais de passage. 6348 St-Vallier.

A VENDRE—Typewriter Underwood, avec accents français en parfait état, a coûté $150.00. Prix $40.00. Aussi Typewriter Empire pour $10.00. Chambre 709 Canada Cement. Lancaster 7973. 26,28,30 h

BALLONS, chapeaux de papier, cornets, etc., pour parties de pain aux prix de club en gros. Kennedy Mfg. Co., 170 William. Main 2911. Listes de prix sur demande. 26,30,2

BARILS d'huîtres à vendre, les spéciales. S'adresser M. Blanchard, 8 à 10 p.m. Bélair 7250.

BONNE aubaine, bon marché, comptoir, machine à coudre pour tailleur et 2 tables, grande et petite; aussi divers articles. S'ad. après 6 heures soir, téléphone Cherrier 2092.

CAISSES enregistreuses National, de seconde main, garanties à bon marché, conditions faciles. Landry Cash Register Co., 4 Saint-Laurent. Main 5747. 126-306

CAISSES de bois et carton, toutes grandeurs, bon marché. 744 Ontario Est. 134-2

CHASSIS canadien, chaise Morris, vaccaline, rug, prélart, set chambre. 4303 Garnier.

CHEZ A. LEDUC, 451 Beaubien, devant Jean, quartier derrière 0.15 et 0.17½; rôti porc frais épaule 0.16; beurre crémerie 0.42; oeufs frais, 3 douz 1.05; rôti boeuf 0.19; tête porc frais 0.05½; rôti veau 0.12½; poulets 0.35; graisse, seau 2.50. Calumet 3711. 133-3

COFFRE-FORT, très gros, à vendre. Atlantic 4520J. 22,24,26

COFFRE d'outils pour menuisiers, tout en bon ordre, le soir 5143 Garnier.

18 COLONIES d'abeilles italiennes saines, $15.00 la ruche. Adresse, Henri Mayor, Boul. Lévêque, No 7A Bord-à-Plouffe.

COUCHETTE double en cuivre, deux couchettes simples en fer émaillé gris, habit première communion pour garçonnet, modèle très chic, très belle qualité, sacrifiera le tout. Information. Calumet 3639J.

COUPON

78 ARTICLES DE MENAGE

POELE avec connection, eau chaude, set salle manger, lit, fournaise, cadres, draperies, etc. 4463 St-Denis.

POELE à gaz, 4 feux, fourneau, autres articles de ménage, bon marché. 5028 Hôtel de Ville.

POELE "Bélanger", water front, neuf; lit, sofa, tapis, prélart. 1235 Ste-Elisabeth.

POELE 6 ronds, bon marché. 1297 Ste-Elisabeth.

POELE en acier Moffatt avec "hot water front". 278 Saint-Germain, Saint-Laurent.

POELE à bois et charbon tout neuf, aussi poêle électrique 2 ronds. S'ad. 294 Rachel. At. 7438W.

POELE à gaz, lit, bureau, glacière de restaurant, moulin à coudre, voitures et barnais. Bon marché. 1566 St-Zotique. Cal. 8168.

POELE à gaz et fixtures électriques en bon ordre. BElair 9224W. 4818 Clarke.

POELE à gaz, 2 jours, 4 brûleurs, sofalit cuir solide, cabinet argenterie, chêne solide, fini doré, bon prix. 4230 Berri. 134-2

POELE en acier en parfait ordre, presque neuf, à vendre. 66 Vitré Est.

POELE à gaz, belle apparence et grandes dimensions. Prix très raisonnable, 135 Parc Cartier, West. 2205W.

POELE à gaz avec corniche, heater, table-extension. 7225 Chateaubriand.

POUR vos réparations de bicycles et motocyclettes, voyez Alex. Berthiaume, 1415 DeLaroche. Cherrier 7348. 130-6

PRELARTS 33c verge. Carpettes tapisserie 2¼ x 3, 9.50. 740 Ste-Catherine est. 134-2

REPARAGE et nickelage de poêles, déménagement et emmagasinage, gratuit, échange de toutes sortes. Hamel & Gusetin, 320 Ontario. 709 Lafontaine. Amherst 8140-8856. 17,19,24,26

ROLL-TOP et drill électrique. 1651 Orléans.

RUG neuf 9 x 10½, bon marché. 5018 Christophe-Colomb. 34,36

RUG Wilton, grandeur 9 x 12, usagé $89, sacrifiera $30. 4581 Boyer.

RUG, ameublement de vivoir, chaises, couchettes. Calumet 0693. 22,24,26

S.-DENIS 3920. Table cuisine avec couleur, lit double, conditions faciles. Téléphone Est 7787J.

SALLE à diner noyer solide complet, moderne. 349 Résina. Verdun. 132-2

SALLE à manger, noyer, usagé 1 an, aussi tois grandes carpettes velours. 3185 Ste-Catherine est, appartement 20.

SALLE diner noyer, draperies velours, couchette noyer, rugs, prélarts, tout 150.00. 1887 Gauthier.

SET de chambre, salle à diner, boudoir, piano, lit complet, gramophone, poêle, fixtures électriques, lampe de plancher. 6647 St-Hubert, coin St-Zotique. 131-4

2 SETS de chambre en bon ordre, prix 25.00. 2150 Dessry. 134-2

SET chambre comprenant lit cuivre complet, et bureaux dame et monsieur, fini ivoire, parfait ordre, 30. Calumet 5187.

SET sacs, sideboard, table cuisine, le tout $10. 8287 De Gaspé.

SET de chambre, salon, salle à diner, bon marché. BElair 2216J.

SET de salon, bureau de toilette, moulin à laver, fournaise. 4733 Garnier.

SET de chambre en acajou, à sacrifier; Cause de départ. 4518 Cartier. Tél. Amherst 4454.

SET de chambre avec matelas, chaises, valeur 80.00 pour 30.00. Cal. 3041.

SET salle à manger, en chêne doré. S'ad. 3901 St-Joseph, Verdun. Cherrier 0113.

SET de chambre $35.00—7833 Saint-Hubert.

SET de salon 5 morceaux, poêle à gaz, autres articles. 1478 Chambly.

SET à dîner, poêle gaz, prélart de 8 à 10 pieds. 4305 Chambord.

SET salle à manger tout neuf, avec cabinet argenterie, couchette fer et bois, sofa-lit à extension en fer. Aubaine. 1205 Wolfe. 26,30,T

SET chambre, à bonne lits, 2 fournaises, 3 poêles à gaz. Est 5376J.

SET salon noyer, 6 morceaux, table, chaises, 6803 St-Valier.

SET salle à manger, 8 morceaux, imitation chêne doré très propre. 4656 Des Erables.

SET de boudoir à vendre bon marché. 4808 St-Denis, deuxième étage. BElair 6504W.

SET de chambre ivoire, 3 morceaux 25.00, moulin à laver électrique 30.00. 4731 Chambord.

SET de salle à dîner en chêne solide, aussi un poêle de cuisine, bon marché. 621 Dufresne. Cherrier 5519.

SET salon en acajou, prélart à vendre. 4529 Pontiac.

SET de chambre complet, 17.00; table 3.00; sideboard 8.00; chaises 0.50; un lot de cadres 0.00; 4 lits émaillés, 2.00; sommiers. Le tout 7.00. 1091 Sanguinet.

SET salle à manger, table, onze pieds, table pliée, poêle à gaz. 4381 Boyer.

SET de chambre émaillé blanc, bon marché. Est 3853W. 5831 Berri.

SET de salle à dîner 9 morceaux, en chêne solide, au premier arrivé. 75.00. 346 Rachel, Est. 136-2

SET salon en acajou, valeur $5.00 pour $3.00. 4338 Chambord. Cherrier 5115.

SET salle à dîner, set chambre, poêle à gaz, comme neuf, bon marché. 2009 Lasalle.

SIDEBOARD et table ronde, extention à vendre. S'ad. 1583 Dorion.

SIDEBOARD à vendre, en chêne solide, bon marché. 4542 Brébeuf.

SIDEBOARD chêne doré, valeur $199, pour 100.00. 4160 Parc Lafontaine.

SULKY rotin gris, bon ordre, bon marché. 5471, 4ème ave, Rosemont.

SUPERBE set chambre à coucher mahogany Marqueterie ayant coûté 200 pour $75; set living room rotin $20; rug congoléum 3 x 3 $6; poteries d'art. 634 Querbes, Outremont.

TABLES, chaises, glacière crème à la glace et miroir. 980 Ste-Catherine.

TABLE ronde, extension avec 6 chaises en chêne solide. 4046 Delanaudière. Am. 0544.

TAPIS, table, chaises, bureaux, lits, fournaise, balayeuse électrique. 1183 Berri. 24,26

TAPIS Axminster, 3 x 4 verges, aussi prélart. Tél. Bélair 7368.

TAPISSERIE, balance de stock, écoulera à moitié prix. Armand DesRosiers, Limitée, 858 Ste-Catherine Ouest. 131-6 b

3,000 VERGES de prélart et carpettes. 79 St-Jacques. Harbour 4027.

79 BICYCLES ET MOTOC.

ATTENTION — Hé! Bien, me voilà — Adrien Lefebvre, accessoires de bicycles, autrefois de la rue St-Denis, est maintenant déménagé au No 257a Roy, près St-Denis avec stock complet de bicycles et d'accessoires à des prix défiant toute compétition absolue ou argent remis. Réparations en général et garanties sur tout rapport ou argent remis. Notez bien ma nouvelle adresse, communiquez la chose à vos amis. Signé Adrien Lefebvre, 257a, rue Roy, près St-Denis.

ATTENTION.—La maison bien connue Lefebvre Bicycle Accessories a maintenant un seul magasin au numéro 3666 rue St-Denis, près Cherrier, Est 7838. Nous réparons toutes les marques de bicycles et avons en mains un assortiment complet de bicycles neufs et usagés à des prix défiant toute compétition que nous vendons 5.00 comptant, balance 1.00 par semaine. Notez bien l'adresse: 3666 St-Denis, près Cherrier. Ouvert le soir. 24,26,29

BICYCLE Indian. Bargain. 124 Eadie, côte St-Paul.

BICYCLE tout équipé à vendre $20. S'ad. 5601 Christophe-Colomb.

BICYCLE en bon ordre à sacrifier. 6853 Chambord. Cal. 3573J.

BICYCLE 3 roues, fournaise, poêle. 7830 Lajeunesse.

BICYCLE très bon marché $20. 3 Delanaudière. 134-2

HARLEY Davidson, avec side-car, modèle 1924, dimanche. 469 Ave Prud'homme.

HARLEY-DAVIDSON, parfait ordre, siège arrière, bon marché. Cherrier 4589.

HARLEY Davidson, 1924; Indian 1926. Bon état. S'ad. 7 a.m., à 7 p.m. Glen Service Station. West. 7591.

INDIAN CHIEF en premier ordre, peint récemment, peu usagé. S'ad. après 6 hrs. Bélair 3545.

INDIAN Scout solo 1925, accessoires complets, pneus ballons, siège arrière neuf, parfaite condition. 585 Wellington. York 1592. 134-2

MOTOCYCLETTE Indian, side-car, parfait ordre. M. Pilon. 7959 Henri-Julien.

MOTOCYCLETTE Indian Chief, 74, 1925, en bon état, avec pare-vent, indicateur de vitesse et siège de côté, $175. S'ad. 5725, 3e Ave., Rosemont. Clairval 1904F.

MOTOCYCLETTES 1927 à vendre, très bon choix d'usagées. Catalogue sur demande. S'ad. J.-P. Dupuis, 4206 St-Hubert, téléphone BElair 7488. Ouvert tous les soirs jusqu'à 9 hrs. 13,24,26

78 ARTICLES DE MENAGE

MOTOCYCLETTE Neary car, sacrifiera pour 100.00. S'ad. 401 Beaubien, coin St-Hubert.

MOTOCYCLETTE Indian avec side-car, en parfait ordre, 150.00, et appareil cinématographique Edison à vendre. 871 rue Swail, Côte-des-Neiges.

PLUSIEURS bicycles usagés, filles et garçons, bon marché, aussi réparations, satisfaction garantie, 15 ans d'expérience. Fernand Willsky, 482 St-Zotique. 24,26

RUNABOUT Ford, à échanger pour motocyclette. S'ad. 1776 Ste-Catherine E.

SIDE-CAR National à vendre. 911 Voltigeurs. Cherrier 1803.

80 BOIS ET CHARBON

ACHETEZ notre charbon, 20% d'économie ou coke, 13.50; 16 sacs 4.00. Chamberland Frères, 4465 Parthenais. Amherst 1551. 132-6

ACHETEZ retailles pois de plancher, 10 sacs 2.00, 26 sacs 5.00. Charbon à vendre. Mongeau. Est 0650. 130-30

BOIS D'OCCASION. Quelques mille pieds de planchers de bois dur de ¾". S'ad. au contremaître des travaux, à 288 rue Sainte-Catherine ouest. 134-2

BOIS sec 20 poches 3.00; franc 15 poches 3.00, chestnut Scranton 16.00. Montreal Anthracite. Cl. 8339. 134-2

CHARBON Welsh 17.00; Scranton 16.00, rognures bois franc 3.00; 20 poches 3.00. Bélair 7015. 132-8

CHAUFFAGE IDEAL

Peut mettre votre poêle rouge en 3 minutes, 20 sacs de retailles de formes d'érable et autre bois franc, séché au four pour $6.00. Livraison 50c en montant selon la distance de notre manufacture. Bien propre à manier. S'adresser à Robin Frères, 715 Gilford. Tél. Bélair 1809. 128-26 F

5,000 CORDES bois mou de 4 pieds, attaché ou libre. Independant Coal Co., Buckingham, P.Q. 163-306

ROGNURES de bois franc bien sèches, 20c la poche, 26 poches 5.00. Delisle, 4381 Papineau. Am. 6833. 130-10

SPECIAL, 30 poches bois franc scié, fendu, 5.00. Cherrier 3086. 133-3

STOVE 17.00, Chestnut 16.00; Egg 16.50, marbier, corde, 1 pd. 4.50, bois mou corde, 1 pd. 2.50, charbon mou, grosseur Stove, 12.00 tonne. Jos. Nantel, Amherst 8704. 135-12

81 CHEVAUX ET VOITURES

ABANDON des affaires. A vendre à sacrifier, 30 voitures de toutes sortes, hiver et été, simples et doubles, plusieurs convenables pour cultivateur et marchand de glace. S'adresser 507 des Carrières. Calumet 1900 ou Atlantic 5647W. 122-18

ABANDON des affaires, vente à sacrifice, chevaux, harnais, dompeuse, bonne sleigh double et simple, poêle à gaz Regent, heater, vente tout ensemble ou séparément. Calumet 7497M. 6058 Delaroche. 134-2

A SACRIFICE, harnais usagés doubles, simples, colliers de toutes sortes, boghei Surry. 4859 Blvd St-Laurent.

2 ATTELAGES simples, un express à bois, simple, dompeuse. 1061 Lafontaine. Amherst 8905.

A VENDRE 10 chevaux, jeunes, toutes pesanteurs, bon pour tout ouvrage, harnais, voiture remplacées par des trucks. 4516 Brébeuf. 134-2

BEAU cheval gris, 7 ans, avec attelage, tombereau, lorrie complet ou séparément, aucune offre raisonnable refusée. R. Bégin, 551 Mousseau, Tétreaultville.

BEAU cheval gris fer, 7 ans, pesant, parfaitement sain, 175.00. 4565 Christophe Colomb.

BEAU jeune cheval avec ou sans express. S'ad. 6265 Chateaubriand. Cal. 1344. 133-3

BITHELL, 3537 St-Laurent. Trois cents harnais neufs, seconde main. 126-306

BOGHEI Lebourn à 4 roues en parfait état. S'ad. aux écuries Stratford, 148, rue Hutchison. 26,30,T

BOITE neuve couverte, pour laitier, 50.00. Clairval 7417W.

BON boghei à vendre bon marché. S'ad. 1641 Orléans.

BON cheval et bonne express. 931 Maisonneuve.

BON cheval sain, garanti, laissera pour 40.00, besoin argent. 5597 DeLaroche. Calumet 3229W.

2 BONS chevaux, 1200 et 1300, garantis sous tous rapports. 6246 Laverdure. Calumet 5101M. 134-2

2 BONS chevaux, pas défaut, et jument. 660 Craig Est.

3 BONS jeunes chevaux à vendre, 6 et 8 ans, 1400 livres, harnais doubles, dompeuse, $178. Des Belges.

2 BONNES jumentes à vendre bon marché, une "blood" et une canadienne. 1861 Cartier.

BONNE voiture d'été pour épicier ou boucher, avec top. 1638 rue Wolfe.

CARROSSE sulky, à vendre, bon marché, tout neuf, beau rotin crème. Bél. 5820. 4351 Henri-Julien.

5 CHARRIOTS à pain, 4 voitures à lait, 4 lorries, express toutes sortes, boghei, tombereau, plusieurs attelages. 4139 Mentana. 133-3

CHARIOT à pain à vendre, express, bicycle à gasoline. 4325 Papineau.

CHEVAL de travail à vendre. 1785 St-André. Est 2695.

CHEVAL très fort, 1050 livres et express à vendre. 4296 Papineau.

CHEVAL, lorrie, harnais, à vendre. S'ad. 3901 Rivard, le jour, 378 Rachel. Bélair 5617.

CHEVAL blond à vendre, pas défaut. 825. 6260 Henri-Julien.

CHEVAL, lorrie, à vendre, vrai bargain. 2289 Sheppard.

CHEVAL, voiture et harnais à vendre. S'ad. 2038 Montcalm.

CHEVAL 1000 livres, 15.00, autres 1200, 35.00. 4620 Delaroche.

CHEVAL 1200, garanti, autre 1300, 2 attelages simples, un bon tombereau, 1 attelage de boghei, un bon moteur 2 forces, une table scie ronde, bien bon marché, il faut vendre. 257 Manufacture. York 7471w.

8 CHEVAUX, 2 poules, voitures de poney, 10 express, 2 lorries, 4 boghei, harnais d'express. 248 Chatham.

CHEVAUX, bons pour campagne, tombereau, bon pour carrière, bon marché. 2153 Panet.

CHEVAUX et carrosse à vendre. 2a Boucher.

2 CHEVAUX 10 ans, bon marché, garantis. 1613 Panet.

CHEVAUX, voitures compensées et harnais à vendre. 3318 St-Jacques, Westmount. 1099J.

4 CHEVAUX, attelages, express. 2380 Ontario. 134-2

CHEVAUX voitures, harnais, abandon. Cal. 4475. 134-2

DEUX chevaux, 6 et 7 ans, bien sains, très vite, deux express couverts, épicier, harnais; en bloc ou séparément. Clairval 8452J.

DEUX lorries simples, 1 petite, 1 grosse. Calumet 3824.

EXPRESS, bonne pour laitier ou tout autre commerce. 7801 St-Dominique. Jorin Gounod.

EXPRESS d'épicier, léger, $50.; fort, $35. Bon ordre; lorrie simple été, presque neuve, bon marché. 203 Delisle, coin Vinet. 25,24,26

EXPRESS de livraison et sleigh d'hiver, ainsi que harnais, vrai bargain. S'adresser 66 Bernard. Calumet 7480.

EXPRESS à vendre, bon pour 4,000 livres, bon marché. 2151 rue Panet.

EXPRESS de livraison neuf et de seconde main. 4100 Lasalle, Verdun.

EXPRESS avec top à vendre, boghei, 2 harnais, 1005 St-Antoine. 135-2

2 EXPRESS, 1434 Plessis, cheval rouge 1300, gros train, garanti. 1689 Champlain.

J'AI REÇU quantité de demandes, ces deux dernières semaine, de la part d'acheteurs de l'est pour des chevaux de l'Ontario. J'ai deux wagons de chevaux de l'Ontario qui arriveront samedi. Il y en aura de toutes espèces: bons gros chevaux de ferme, gros chevaux de trait et de livraison, chevaux de promenade et de selle. Tous tranquilles et bien dompités. J. E. Charlebois, prop., 55, rue St-Henri, angle St-Paul, un bloc à l'ouest de la rue McGill. Tél. Main 2369. Résidence: Amherst 1071.

JUMENT, 800 livres, à vendre, avec attelage, berlot. 6401 Boulevard Rosemont.

2 JUMENTS 1100 à 1500, 7 ans, garanties. 1649 Bennett, Maisonneuve. Clairval 2490F.

JUMENT 9 ans, gros train, 35.00; cheval 1200, essai, 45.00, 10 ans. 1569 Amherst. Est 8101.

LORRIE express de boucher, épicier. Cal. 0183. 6277 St-Hubert.

LORRIE double, 14 pieds de long, plateforme en fer, et une de 11 pieds de long, harnais de tombereau bon marché. S'ad. 1258 Fabre. Amherst 8444.

MAGNIFIQUE jument café, pesant 1150, 7 ans. Aussi cheval gris. 601 Demontigny.

PAIRE de juments 6 ans, 1200, garanties saines, pour toutes voitures. 4619 Brébeuf.

81 CHEVAUX ET VOITURES

PLUSIEURS lorries simples d'été à sacrifier. Langevin Frères, 1214 Sanguinet. Est 5429.

PONEY noir, beau petit étalon de 3 ans, facile à conduire. Avec boghei et berlot. S'ad. 5243, 8e ave., Rosemont.

PONEYS 1, 6 ans à vendre bon marché. Tél. Amh. 4779. 2236 Frontenac. 183-3

REÇU char de chevaux, aussi jeunes juments, ainsi que cheval pour équitation. John Innes, 520 Charlevoix. 134-2

SACRIFICE trotteur road-car, cheval d'ouvrage, harnais, tombereau 18. 2058 Frontenac.

SUPERBE trotteur vite, 1,200 lbs; boghei Longshaft, sulky, harnais doubles, simples, toutes sortes toilles. 4136 Mentana.

TOMBEREAU à vendre, 12.00. 642 Marie-Anne.

TOMBEREAU à vendre, s'ad. 1304 Beaudry.

UN cheval 1300 livres. 112 Lamontagne.

2 VOITURES à lait neuves, 3 express de livraison, 1 charriot à pain, 2 carrosseries fermées de livraison, pour châssis Ford. J.-O. David, 4217 Brébeuf.

82 COMMERCES A VENDRE

A QUI LA CHANCE! magasin chapeaux dames, avec trois, salon coiffure, bemtitch, 5 appts en arrière, bonnes affaires, cause maladie. 1351 Ste-Catherine est.

ATELIER de réparations de chaussures à vendre, bien gréé, beaucoup d'outillage et bon poste. Vendra bon marché S'ad. à Téléphore Julien, Drummondville, 137 rue Herriot.

AUBAINE, restaurant, centre, excellent pour transférer, taverne. York 3801w. 134-2

AUBAINE. Librairie, restaurant, magasines français, anglais; dépôt de journaux, bonne clientèle; loyer 30, chauffé. 882 Ste-Catherine près Champlain. Cherrier 2467. 23,26

A VENDRE. Moulin à scie, avec pouvoir d'eau. Considérerais échange. Art. Leduc, Mansonville, Qué. 23,25,26,29,31

A VENDRE magnifique installation de boucherie, comprenant glacière Fabien de 8 par 9 par 3½; scie à viande "Jim Vaughen" 1½ force; couteau à jambon; moulin à moudre le café ¼ force; presse-saucisse; moulin à viande ¼ force; comptoir frigorifique "Fabien"; bloc, table, outils, etc. Le tout à vendre bon marché pour cause de santé. Cet outillage n'a servi que 8 mois. S'adresser à boîte 2821 "La Presse". 136-2

A VENDRE ou à louer, boutique plombier, couvreur, bien outillée, établie depuis 1910. Bonne clientèle, cause de départ, maladie. F. Gaulin, Beloeil Q., Tél. 36. 12-2

A VENDRE, Epicerie avec propriété, cause: maladie; bargain. 4650 Bordeaux. 133-3

BARGAIN stock chaussures et marchandises, bon marché ou échangerait, pas d'agent. 1045 Crémazie, près St-Denis. Venez voir. 133-3

BEAU logis, 6 appartements, chambres toutes louées, bon revenu, continuation de bail. 58 Bernard.

BELLEVUE, St-Robert, magasin près station et route nationale, Dr Laferrière, Sorel.

BERRI 7349, restaurant-épicerie à vendre ou à échanger pour ameublement, loyer 15.00, 4 appts en arrière, téléphone Calumet 8149J.

BOIS et charbon avec clientèle. Cherrier 5909. 134-3

BON hôtel licencié dans ville commerciale, prix $45,000, char d'hypothèques, échangerait pour propriété à Montréal. Chas. Lebeau, 5 Place du Marché, St-Jean, Qué.

BON marché immédiatement, épicerie, restaurant, logement, propriétaire malade. 457 Bellechasse.

BON restaurant à vendre, bien situé, faisant grosses affaires, établi depuis 30 ans; vendrait bon marché. Appelez Westm. 3230.

BOUCHERIE, épicerie, bon poste, fixtures, outillage. A sacrifier. Clairval 7726. 134-2

BOUCHERIE à vendre, cause maladie, clientèle faite, loyer 20.00. Adjoignant épicerie, le soir et dimanche. 1690 Poupart, deuxième étage.

BOULANGERIE à vendre, 2000 pains par semaine, chevaux, voitures, attelages complets. S'ad. à M. Joy, Turgeon, personnellement. L'Assomption. 5,12,19,26

BOULANGERIE, propriété 2 lots, bon revenu; bon marché. Ethel 3963. York 4035F. 24,26

BOULANGERIE à vendre, grosse clientèle établie depuis plusieurs années. S'adresser A.-E. Chaput, Iberville, P.Q. 19,26,2

BOULANGERIE avec logement, seule dans le quartier, paraître comme loyer. 502 Bélanger.

BOUTIQUE barbier, shoe shine, restaurant, bon marché. 7356 De Gaspé. 134-2

BOUTIQUE barbier, à vendre, bonne place d'affaires, écrire casier 271 la "Presse". 26,29

BOUTIQUE de forge. S'adresser à Jos. Tremblay-Léandre, St-Félicien.

BOUTIQUE forneron, voiturier à vendre, outillage complet, bonne place pour un maréchal ferrant, aussi stand pour charretier, loyer bas. 3248 Adam, Maisonneuve.

BOUTIQUE de réparages de chaussures à vendre. 1894 Visitation.

BOUTIQUE barbier, 2 chaises, 2 appts en arrière, 820 Demontigny Est.

BOWLING alleys Vaut 10,000 pour 3,500. Cherrier 3290. 134-3

CHAUSSURES MCD'S SECHES

Environ 2,500.00. Echangerait pour propriété ou épicerie ou autre valeur. Beauchamp, 397 Mt-Royal-Est. Bél. 7817-0437. 132-4 F

CLOS de bois bien situé, bonne raison de vendre. 942 Demontigny.

COIN Hochelaga et Montgomery, bonne épicerie au prix de 650. 2014 Gauthier. Tél. Amherst 1010.

COMMERCE A vendre ou à échanger, 323 de Fleurimont. Calumet 9278. 134-2

COMMERCE général établi depuis 23 ans avec cinq employés et grosse clientèle, faisant affaires considérables. Occasion rare pour jeunes ou vieux. Habert, 110 Belvidere, Sherbrooke. 19,26

COMMERCE de compose, sacrifiera pour 55.00. Cherrier 4686.

COMMERCE d'orangeade, 7 véhicules-oranges; avec droit exclusif d'exploitation dans Montréal, réalisant de gros profits. Vendra 4500 ou échangera pour "flats" bien situés. Fontaine, 136 Cherrier. Est 4887.

COMMERCE de pompes funèbres, bonne place d'affaires. 2807 St-Denis.

COMMERCE électricité, établi depuis 35 ans, cause maladie. Wilfrid Lacroix, 6377 St-Hubert.

CORDONNERIE, avec outillage. Cherrier 5309. 134-2

CORDONNERIE moderne, faisant de bonnes affaires, bon marché, seule dans la place, 158 Boul. Gouin Est. Cal. 9381J.

DEPOT de gazoline à vendre. 346 Laurier Est. 134-2

EPICERIE, centre commercial, loyer 40.00, long bail, bloc ou inventaire, environ 4000.00, revenu 900.00 par semaine, considérerait échange. S'adresser 3412 St-Denis. 128-2

EPICERIE à vendre, cause: mortalité, grand sacrifice. 1027 Demontigny. Cherrier 5968. 133-3

EPICERIE licenciée. Cherrier 5900. 134-2

EPICERIE licenciée, vendant comptant $800, par semaine, cause: maladie. 2483 Notre-Dame Ouest. 144-2

EPICERIE licenciée rue Notre-Dame Ouest, par inventaire, loyer 40.00. Bargain. Philémon Gougeon, 1622a Saint-Antoine. Westmount 4358. 134-2

EPICERIE licenciée, bon centre d'affaires, cause autre commerce. 1860 Ste-Catherine Est. 129-7

EPICERIE à vendre, fixtures en chêne, stock frais, vendra bon marché. S'ad. 4274 St-Denis. 134-2

EPICERIE licenciée, sacrifiée, prompt acheteur. 6327 Papineau. Cal. 1579. 22,24,26

EPICERIE, 4 appartements, cour, garage, bon centre. 50 Des Carrières.

EPICERIE-restaurant avec logement 6 appts, loyer 40.00 par mois; tout en bonne condition. 839 Bienville.

EPICERIE et restaurant avec 3 chambres en arrière, bon centre. Adresse 7954 Berri.

EPICERIE licenciée à vendre. Cause changement de commerce. 3167 Aylwin. Cl. 1190.

EPICERIE, bonne chance prompt acheteur. Appelez Calumet 9323w, soir ou dimanche.

EPICERIE avec fixtures, logement, écurie, établie depuis 20 ans. 471 St-Zotique, coin St-André. S'ad. Jos. Beaupré, 7656 St-Hubert. Cal. 8393.

EPICERIE, restaurant, bien situé, fixtures à sacrifier, 5 appts. arrière. 7730 Berri. Cal. 8624J.

EPICERIE-restaurant avec 5 appartements, sacrifiera cause maladie. 4462 St-André.

82 COMMERCES A VENDRE

EPICERIE restaurant, stock, fixtures, balances, glacière, suivent, show-case, 500.00, logement, 1945 Papineau.

EPICERIE à vendre bon marché. 231 Ste-Marguerite. West. 8325.

EPICERIE à vendre, logement 4 appartements, aussi fixtures, séparément si désiré. 471 St-Zotique. Tél. Calumet 6630w.

EPICERIE restaurant, stock frais, 358 St-Zotique. Cal. 0629.

EPICERIE restaurant avec propriété et truck 1 tonne. Calumet 6108.

EPICERIE à vendre, aucune offre raisonnable refusée. 1303 Beaudry.

EPICERIE-restaurant à vendre, cause abandon des affaires. 8365 Delaroche.

ETAL de boucher et épicerie à vendre, bon poste établi depuis 20 ans. 1801 Nicolet. Cause maladie. D. Hubert, 1312 Cadillac. Clairval 3829. 132-4

ETAL boucher, vendra ou acceptera associé compétent. 2220 Mont-Royal Est. 134-2

ETAL boucher, épicerie Boul. St-Denis. Cause départ. $45,000, d'affaires par année. Pas d'agent. Cal. 0766. 24,26

ETAL boucher, affaires 250, par semaine. 377 DeFleurimont, cause 2 commerces. Calumet 9927.

ETAL de boucher et provisions à Westmount, établi depuis 16 ans, 100,000 d'affaires l'an dernier, 30% brut, laissant un profit de 7,000 à 8,000 par année garanti. Cousineau Fils, 29 St-Jacques. 24,26

ETAL de boucher bien achalandé. Cherrier 1213. 134-3

ETAL de boucher, belle installation, à vendre ou à louer, cause deux commerces, aussi truck Ford ¼ tonne à vendre. 1235 Delorimier. 134-2

FERRONNERIE avec clientèle. Accepterait propriété. Cherrier 1213. 134-3

FORGE à vendre comprenant outils et stock dans un bon village de campagne, église catholique, école séparée, sur la route principale. Bonne occasion. Ecrire à case 131 Brechin, Ont. 134-2

GARAGE moderne contenant 125 machines, bon revenu, bonne localité, comptant $25000, balance hypothèque. Ecrire 260 la "Presse". 134-3

GARAGE et poste de taxis, 4 Studebaker sedans, gros six, 7 places 1923, motocyclette Henderson avec side-car 1924, appareil charger batteries, pompe à gazoline Bowser, moteur, compresseur, meules, gauge pour affiler patins, 16 storage batteries, 30 bicycles à pédales, enseignes et fixtures, patins neufs, beaucoup d'accessoires d'automobiles et de bicycles à pédales, le coûté $18,000, vendra le tout pour $2,200, comptant. Thibault Taxis, 2028 Frontenac. Tél. Amherst 5656.

HOMME sérieux désirant se mettre en affaires dans le commerce de l'épicerie à son compte. Une occasion excellente de mettre votre commerce sur une base profitable vous est offerte. Vous incorporant votre magasin à une chaîne d'épiceries opérant avec succès d'après le système coopératif depuis deux ans dans Montréal et province de Québec. Si vous avez $2,000.00 à disposer pour vous établir, écrivez à casier 184 la Presse. 137-9 h

HOTELS, TAVERNES, EPICERIES

Plusieurs occasions exceptionnelles pour acheteur sérieux : aussi plusieurs autres commerces. Beauchamp, 397 Mt-Royal-Est. Bél. 7847-0437. 132-4 F

HOTEL campagne, complètement meublé, 20 chambres, chic village, route Montréal via Boston, licence bière, vin, spot touristes américains. Ecrire boîte 45 Sweetsburg, Qué. 19,26,2

HOTEL touriste licencié, route nationale, bord Lac des Deux Montagnes, 27 chambres à coucher meublées, tennis, restaurant, salle danse, salle de pool, grand terrain, avec au delà 200 gros arbres, place superbe pour bain, longue grève sable, 200 gros arbres, vendra tout bon marché pour argent comptant. Informations, adresse 988 Ste-Catherine Est. Cherrier 5115. 134-2

HOTEL à vendre sur l'île de Montréal. Place avantageuse; cause d'abandon. S'adresser 4700 Cartier. Amherst 6636. 17,19,22,26

IMPRIMERIE au centre, partie commerciale, matériel $5,000, vendrait à sacrifice. Ecrire casier 210 la Presse.

INSTALLATION avec machines pour pasteuriser le lait, roulant compris, propriété si désirée. S'ad. par lettre, 4166 Parthenais.

MAGASIN de bijouteries situé rue Ste-Catherine (centre) établi depuis 25 ans; cause de santé. Pour détails, s'ad. par lettre, 1198 Visitation.

MAGASIN général, 10 milles Montréal à vendre ou échanger contre propriété de ville, gros commerce. Désire vendre cause mauvaise santé. Stock $20,000. Loyer $100 par mois. Adresser au propriétaire, boîte postale 573, Montréal. 134-2

MAGASIN fer, stock 3000.00. York 6549. 134-2

MAGASIN papeterie, jouets, tabac, bonbons. Vendra bon marché. 916 Power Bldg. Lanc. 6347. 134-2

MAGASIN de lingerie, coupons et fantaisie pour dames, à vendre. S'ad. 2180a St-Jacques. 134-2

MAGASIN modes. Cause maladie. Cherrier 5900. 134-2

MAGASIN de chaussures, stock de 12,000, bien assorti, à échanger pour propriété. Cousineau Fils, 29 St-Jacques. 24,26

MAGASIN de fourrure établi, 30 ans, avec atelier et storage, installation complète, moderne, avec ou sans stock, logement au-dessus si désiré, 1236 Amherst, près Ste-Catherine. 130-6

MAGASIN campagne sans stock. Information, A. Lamoureux, S.-Guillaume, Yamaska ou Calumet 2323-w. 26,5,12,19,26,2,9,16,23,30

MAGASIN tabac central. Accepterait propriété. Cherrier 1218. 134-2

MAGASIN de spécialités, chambres magnifiquement meublées, localité idéale, rue Sainte-Catherine, vendra les meubles. Prix très raisonnable. S'ad. Duchess Dress, 301 immeuble Drummond. 133-3

MAGASIN tabac, moitié prix à prompt acheteur, coin transfert, place d'argent, gros débit de tabac en feuilles. 4403 Papineau. Cherrier 0108.

MAGASIN de tabac situé Hôtel du Canada, Trois-Rivières, avantageusement connu. Dufour, 695A Mt-Royal.

MAGASIN avec station gazoline; bons pneus; garage 28 x 40. A Ville S.-Michel, 26. Calumet 4622.

MAGASIN de fruits, pâtisseries et cigares; le meilleur coin, dans un district canadien. Aucune offre raisonnable refusée. Pour régler une succession. Est 1105.

MAGASIN tabac, boutique de barbier, long bail, établi depuis 25 ans. 814 Ontario.

MAGASIN de chaussures à vendre ou échanger pour propriété, bonne localité. Adresse, Atlantic 1892.

MAGASIN de fer et maison deux étages, avec cave, 25 x 45, sur terrain 50 x 84, coin de rue, stock 3000, fixtures, 1000, maison 6500, comptant 3500 balance payée 60.00, par mois, pas d'intérêt, cause santé. Adresse 3412 Adam.

MAGASIN cigarettes, papeterie, à vendre bon marché, près deux écoles, 3500 rue Ethel. Verdun.

MAGASIN général avec propriété, près de Montréal, centre de commerce; échange de propriété considéré. Dan. Brunet, 294 Ste-Catherine Est, chambre 94.

MAGASIN modes dans logement privé, vendra stock chapeaux à sacrifice, cause de santé. 1481 Gilford.

MANUFACTURE portes, châssis, machinerie. Cherrier 1213. 134-2

MANUFACTURE offrant de grandes possibilités avec capital requis à vendre à conditions avantageuses. Ecrire casier 263 la "Presse".

NOUS achetons tous genres de commerces, argent comptant. 79 Saint-Jacques. Harbour 4027.

NOUS AVONS à vendre tavernes de 12,000, 14,000, jusqu'à 20,000. Hôtels de campagnes 4,000, 15,000, 28,000, 35,000, avec 25 chambres. Considérera propriété en partie de paiement. Cousineau Fils, 29 St-Jacques. 24,26

PATISSERIE avec équipement complet, 800.00, bon poste. Cal. 5889w. 134-2

PATISSERIE à vendre, établie depuis 12 ans; accessoires complets; bonne clientèle. 867 Ste-Catherine Est. Cherrier 3687. 134-2

PATISSERIE avec accessoire établie depuis 4 ans, cause autre commerce. 1112 Rachel.

PATISSERIE et restaurant tout compris pour cuisson, vendra bon marché. 1685 Amherst.

PHARMACIE, revenu net $4,000, seulement $2,000 comptant, casier 297 La Presse.

PLACE d'affaires en face marché St-Jean-Baptiste, 4209 St-Dominique, logement avec cour, garage, écurie, boutique, boucanière pour fumer poisson, jambon, etc. Tél. Est 4867m.

PLUSIEURS bonnes occasions, ville, campagne. Vérifiez, 377 Dorchester est, solo.

RESTAURANT-épicerie à vendre, bonne place d'affaires. 3804 Rouen. Clairval 2187w. 134-2

RESTAURANT, bon poste, un coin, ménage si désiré. Cause de maladie. Bélair 2851F. 134-2

82 COMMERCES A VENDRE

PRESSE électrique pour tailleur, aussi magnifiques fixtures pour magasin de mercerie, à très bon marché. S'ad. 5 Est, Ste-Catherine.

RESTAURANT-LIBRAIRIE, bon poste, loyer 25. Calumet 7678. 912 Bélanger. 130-6

RESTAURANT-épicerie avec logement en arrière; bon marché. 726 Dorchester Est.

RESTAURANT à vendre, cause maladie. 7409 S.-Denis.

RESTAURANT, vieille place affaires, bon poste, cause de maladie. S'adresser R. Grisé, 1480 Dufresne. 26,26

RESTAURANT épicerie à vendre. 760 Lafontaine. Cherrier 0295. 134-2

RESTAURANT et épicerie à vendre, 2190 Beaudry, tél. Calumet 5442J. 131-5

RESTAURANT-épicerie, logement séparé 8 pièces. 24.00. 4383 Delaroche.

RESTAURANT et magasin d'épicerie, vendra prix raisonnable. 1520 Alexandra, coin Baby, Mile-End.

RESTAURANT avec beau logement, bonne place; cause: changement position. 7429 St-Hubert.

RESTAURANT sur coin, logis 4 apts. 521 Marie-Anne Est.

RESTAURANT à vendre avec salle à manger. 643 Dorchester Est.

RESTAURANT, pour cause

92 VETEMENTS

A VENDRE. Manteaux printemps, 12 à 16 ans. $2.00 à $4.00.—4380 Chambord.

A VENDRE. Jolie frileuse en laine. Clairval 2960J.

BEAU costume, 38, $6. Portières, $1. 5629 Henri-Julien.

BEAU manteau neuf, robe première communion pour fillette 7 ans, bon marché. West. 8057J.

BEAUX oiseaux de paradis à vendre bon marché. 746a Laurier.

BEAU trousseau neuf pour bébé, 50 morceaux, seulement $10.00. 1202 Notre-Dame de Lourdes.

2 BONS pardessus l'un de printemps et l'autre d'hiver vendre à bon marché. S'ad. 1027B St-Antoine ou Tél. West. 3587. 26,2

HABITS, pardessus printemps, matériel et styles anglais pour hommes, 4.00 et plus. Pantalons breeches 1.00. Vêtements presque neufs, bas prix pour garçons. 913 Ste-Catherine Est et 285 Mont-Royal Est. 134-2

HABIT bleu tout neuf, 38, a coûté 42.00, vendre bon marché. 1584 Gilford.

HABITS d'hommes, paletots de printemps 2.00, 4.00 et plus, pantalons peu usagés 99, habits, paletots, échantillons, prix très raisonnable avant déménagement. 631-602 Notre-Dame ouest. 134-2

JOLIES petites robes, taille 34, 36, 38, bon marché. 40 Prud'homme. Wal. 3393.

MAGNIFIQUE manteau printemps, 36 396 S.-André.

MANTEAUX échantillons pour fillettes de 2 à 18 ans, aussi tailles extraordinaires pour dames. Pas de dépenses de magasin, en bas des prix de la fabrique. Déménagé à 3983 Saint-Laurent. 133-1

MT-ROYAL Est 912. Set de baptême brodé à la main.

PALETOTS et complets du printemps. Aubaines, $4.00 et plus. Pantalons 1.00 et plus. Profitez-en. 250 Ontario ouest. 131-2

PALETOTS de printemps, complets pour hommes et jeunes gens, toutes tailles, depuis 3.00; pantalons, depuis 1.00; vestons, 1.50; vêtements de garçonnets, prix merveilleux, presque neufs. 9A Ontario Est. 131-2

POULE Hocona avec coq, 2165 Adam.

ROBE georgette 36, bon marché, 1460 Champlain.

ROBE perlée crêpe canton, bleue marine, vendra sacrifice. 216 Cherrier.

SET de baptême bon marché. 2112A Ruelle Bénard, Viauville.

TROUSSEAU baptême neuf, voiture bébé, $25.00. 745 Ave Stuart.

IMMEUBLES

94 A ECHANGER

A ACHETEUR ANXIEUX : Manufacture à bois, avec toutes les machines, claire, à échanger pour maison à Montréal. Dupré, 97 S.-Jacques.

A BON marché, 3 étages, 3 logements, 5 appts, rue Rouen; prendra commerce, auto, etc. Prix 4,500. Rev. 540. Cal. 5278P

A ECHANGER beau cottage neuf, près de la rue Atwater, six chambres à coucher, salle de danse, salle de billard, finition chêne et noyer. Plancher coeur de chêne, garage double avec logement pour chauffeur. Acceptera propriété de campagne ou petite ferme près Montréal, ou terrain clair à l'ouest de la ville. S'ad. boîte postale 1024.

A ECHANGER, maison rue St-Denis, 8 logements, bon revenu, centre terre claire, avec ou sans roulant. A. Theriens, 3 Craig Est, coin St-Laurent. Am. 9742. 134-12

APPARTEMENT rue Champagneur, Outremont, échangera pour peu comptant et terrain clair. Lancaster 5588. 133-2

ARGENT et lots bien situés, prêts à bâtir, pour propriété ville ou campagne. Cal. 0448.

AVE MT-ROYAL, terrain 26 x 100 avec 2,000.00 comptant à échanger pour propriété rue St-Denis préféré boul. St-Denis. Brault, 5038 St-Laurent, près Laurier.

A VERDUN, 8½%, 6 logements modernes, revenu 1,700, accepterait bons terrains et argent. Main 6790. Atlantic 6656. 26,28

BONNE propriété à Maisonneuve, 6 logis, échangerait pour magasin chaussures ou mises sèches. Loiselle L'tée, 5202 St-Laurent. Bélair 9678.

BOULEVARD St-Denis, coin, 8 logements, 1 magasin, construction neuve, gros revenu, prendrait bons terrains et argent. Main 6790. Atlantic 6656. 26,28

CENTRE, 12 logis modernes, prendra cottage ou bon échange. Cal. 0448. 26,31

CHRISTOPHE-COLOMB, près Bélanger, 5 flats première classe, pour terrain, argent. 4388 Marquette. Amherst 3052.

COTTAGE bien situé, 8 appts modernes, garage, échangera. Cal. 0448.

$50,000 d'argent avec propriété contenant 4 magasins et 6 logements, coin de rue, dans boulevard St-Denis, valant 40,000, à échanger pour conciergerie ou rangée de "flats" bien situés et bien construits. Voir Fontaine, 136 Cherrier. Est 8887.

DEUX terrains clairs, prêts à bâtir, pour sedan. Amherst 5953. 24, 26

DORVAL. Superbe cottage en stuco, 10 appartements, bain, tout confort moderne; ménage fait neuf. Prix $7,000, évaluation municipale $6,100; hypothèque $3,500. Echangerait pour automobile ou terrains avec petit montant cash. 624 avenue Querbes, Outremont. Atl. 6765. 21,24,26

DUFRESNE, près Ste-Catherine, 15 logements, vrai bargain, 4388 Marquette. Amherst 3052.

ECHANGERA propriété 2 étages pour terrain dans bon centre. Plateau 7094.

ECHANGERA 5 logements, construction neuve, rue Fabre, près Laurier, pour terrains vacants, comptant pas nécessaire. 5081 Bréheuf. 135-2

5,500.00.— 2 et 3 étages. Accepterait échange avec argent. Amherst 1891. 132-4

FRONTENAC, 33 pieds front, 5 flats, chauffage eau chaude, vrai bargain. Propriétaire 4388 Marquette, Amherst 3052.

GARAGE première classe pour 100 machines, épreuve du feu, pour taverne, propriété, 4388 Marquette, Amherst 3052.

JOLI cottage à Lanoraie, 12 appts, modernes, garage, route nationale, voisin de l'église, échangerait pour terrain, automobile. Cal. 5829. 23,25,26

LAURIER, 3 flats, première classe, neufs, système chauffage, garage, vrai bargain. Propriétaire, 4388 Marquette, Amherst 3052.

3 LOGIS neufs, fournaises, garage, prendra terrain, peu comptant. Cal. 0448. 26,31

MAGASIN général près Montréal, échangerait pour terre avec roulant près de village. Loiselle L'tée, 5202 St-Laurent. Bélair 9678.

MAGASIN chaussure, rue Mont-Royal, stock première classe, échangera pour propriété. Petit, 743 Mont-Royal Est. Amherst 3667. 23,25,26

OUTREMONT, cottage moderne neuf, 8 appartements, échangera pour propriété. Clairval 6810W. 135-3

PLUSIEURS propriétés pour commerces. Dufour, Cherrier 5900.

PLUSIEURS commerces pour propriétés. Cherrier 1213.

PLUSIEURS propriétés de campagne près de Montréal, clairs d'hypothèques, échangeraient pour propriété ou bon terrain. Loiselle L'tée, 5202 St-Laurent. Bélair 9678.

PLUSIEURS propriétés dans boul. St-Denis, échangerait pour balance de prix vente. Loiselle L'tée, 5202 St-Laurent. Bélair 9678.

PLUSIEURS Duplex à Notre-Dame de Grâce, échangerait pour bon terrain à Notre-Dame de Grâce, Outremont, ou rue St-Denis. Loiselle L'tée, 5202 St-Laurent. Bélair 9678.

POUR vendre ou échanger votre propriété de ville ou de campagne, votre terre ou votre terrain, veuillez donc vous adresser à mon bureau. Laframbolse, 297 Mont-Royal est. Bél. 3953, soir 6724M. 135-2

PROPRIETE neuve dans Rosemont, échangerait pour bon commerce de boucherie dans nord. Loiselle L'tée, 5202 St-Laurent. Bélair 9678.

RESIDENCE près église, avec commerce général bien établi, dans riche campagne, 60 milles de Montréal, faisant annuellement 13,000 d'affaires. Prix, 13,500. Echangerait pour propriété ville. Voir Fontaine, 136 Cherrier. Est 8887.

ST-DENIS, 4 magasins, 6 logements, revenu 5,400, prix 50,000, accepterait 10,000 de terrains, prêt à bâtir. Calumet 5436W.

ST-GERARD, 2 logements, parfait ordre, accepterait 1,500 comptant, terrain ou machine. Cal. 1437W.

ST-ZOTIQUE, coin de rue, 8 logis, 1 magasin, neuve, échangerait pour terre ou cottage clair. Loiselle L'tée, 5202 St-Laurent. Bélair 9678.

TERRAINS rue Lajeunesse, près Crémazie. Calumet 9666.

104 MAISON A VENDRE

L. P. RENAUD,

68 St-Jacques. Main 5697

MANCE, près Prince-Arthur, grand bargain. Prix 17,500.00. Revenu 2040. Comptant 4000.00 à 5000.00.

TERRAIN à grand sacrifice, prêt à bâtir, à 250.00. Comptant 25.00, la balance au gré de l'acheteur.

ST-ANDRE, près Boul. St-Joseph, fournaise eau chaude, 7 appartements, 3 étages, prix 9,800.00.

BARGAIN dans Immaculée-Conception, près Marie-Anne, 9 logements, revenu 1,500; prix 12,500, comptant 4,000.

BOYER près Mont-Royal, 3 logements, revenu 1,008; prix 9,000, comptant 3,800.

BEAUBIEN près DeLanaudière, cinq logements, revenu 1,440; prix 12,500, comptant 4000.

BLV. GOUIN. Cottage, coin de rue, terrain 71 x 130; prix 5,500, comptant 1,000.

HENRI-JULIEN près boulevard Saint-Denis, 3 logements, 3 étages, prix 10,000, revenu 1,980, comptant 3,500.

96ième Ave Rosemont, près Dandurand, prix 4,200, revenu 510, comptant 1,500.

101ième Ave Rosemont, maison, 3,000, 60 dollars par mois.

STE-CATHERINE ouest, 6 logements, 2 garages. Revenu 4624.00, prix 43,000.00, comptant 3,000.00, balance 500.00 par année.

DES ERABLES, 15 logements, ensemble ou 3 propriétés séparément. Prix: 2 à 15,000.00, 1 à 7,500.00. Revenu 3636. Comptant à discuter.

258ième Ave Rosemont, trois logements, comptant 1000 balance comme loyer.

311ième Ave Rosemont, prix 2,200, comptant 200, balance 18.00 par mois y compris les intérêts.

L. P. Renaud, 68 S.-Jacques. Main 5697 F

94 A ECHANGER

TERRAIN 33 x 90 Notre-Dame de Grâce, avec 3,000.00 comptant à échanger pour 5 logements boul. St-Denis. Brault, 5038 St-Laurent, près Laurier.

TERRE, échanger, stock roulant, propriétaire. 4543 Bordeaux.

TERRE Granby, 21 arpents, bâtie, moderne, neuve; échangera pour propriété. Clairval 6310W. 133-3

95 A VENDRE OU ECH.

AMEUBLEMENT 12 appts, beau centre pour louer chambres. Lancaster 3596.

BELLE propriété neuve, planchers durs, finition B. C. fir, bon revenu. S'adresser Lancaster 8734.

BONNE propriété 2 étages, 4 appts, prendra peu comptant. Cal. 0448.

BOUCHERIE, épicerie, salon de toilette, en bloc ou séparément. S'ad. 426 Hickson, Verdun. York 1527. 134-2

CARTIER, quatre logis modernes, revenu 1260.00, prendrais terrain Notre-Dame de Grâce, Outremont. Bélair 7979.

CHAMBORD près Laurier, trois étages neufs, bien finis, prendra un automobile en échange. Durocher, 20 St-Jacques. Main 3386.

CHAPELLERIE comprenant machinerie, outillage, bail, clientèle et faisant d'excellentes affaires, vendrait 5,000 ou échangerait pour propriété de revenu. Voir Fontaine, 136 Cherrier. Est 8887.

COMMERCE de ferronneries en pleine activité, bonne clientèle mixte, bons revenus. Véritable occasion. Bélair 9274F.

CONTRE épicerie licenciée, 5 logements, bons revenus, bien située. Prix modéré Philémon Gougeon, 1023A St-Antoine. West 4358. 24,26

COTTAGE, boulevard Gouin, pour propriété revenu. Calumet 9621W.

ETAL de boucher à vendre ou échanger pour propriété ville ou campagne. S'ad. 6908 De Laroche.

FERME de 220 arpents dont 150 en culture avec sucrerie de 2,000 érables, située à Valmont, Co. Champlain, à vendre ou échanger. 2014 Gauthier. Tél. Amherst 1010.

JEANNE MANCE, près Sherbrooke, conciergerie meublée, petit comptant et échange. York 2812. 134-2

JEANNE D'ARC, près Masson, 2 étages, 3 logis modernes, accepterai terrain prêt à bâtir. Clairval 5092w. 134-2

LAC MASSON, magnifique cottage, échangera, donnera argent. Cal. 0448.

LAVAL DES RAPIDES, 5 minutes tramways, 2 logis, 6 appts, 2 garages. Cal. 0448. 26,29,30,31

4 LOGIS et 2 places de garage, 6407, 24ième Ave, Parc Champlain, 2000, comptant, 800.00 par année. Clairval 5318M. 134-2

18 LOGIS, 1 magasin, revenu 4300, prendrai bon hôtel de campagne, Jas. Drouin, 2090 Lafontaine. 26,29,30

MAGNIFIQUE résidence d'été. Prenoveau Ltd., suite 36, Hôtel Mt-Royal. Uptown 0010. Soir Amherst 2920. 130-6

MAISON, 2 étages, garage, balance de vente, 2,000, 3,500, pour commerce, hôtel sur Cherrier 4824. 544 Visitation.

MAISON campagne, échangerai pour maison ville, donnerai machine, argent. Calumet 9804w.

NOTRE-DAME de Grâce. Duplex semi-détaché, six et sept pièces, chauffage à eau chaude, finition en chêne, à vendre ou échanger pour propriété de campagne ou terrain clair d'hypothèque. Boîte postale 1024.

ORLEANS près Ontario, propriété 6 logements à vendre ou à échanger pour boulangerie de campagne, 1301 Visitation, Montréal. Cherrier 0813.

OUTREMONT, Ave. Stirling. Cottage 11 pièces, garage double, avec 18,000, terrain tennis, arbres fruitiers et d'ornement, bon marché. Atl. 4029F. Pas d'agent.

POUR maison, 12 arpents terre, bâtie moderne, neuf. La Baie Du Febvre. Pour plus informations, 1555 Panet, propriétaire A. M. 9 à 11, soir, 7 à 9.

POUR vendre ou échanger votre propriété de ville ou de campagne, votre terre ou votre terrain, veuillez donc vous adresser à mon bureau. Laframbolse, 297 Mont-Royal est. Bél. 3953, soir 6724M. 135-2

PROPRIETE moderne, plusieurs logis, échangera pour terre près Montréal. Cal. 0448. 26,30

RUE QUESNEL, 2 flats, magasin; échangera pour terrain. Atlantic 6864.

ST-HENRI, huit logements, bon revenu, échangerait pour cottage ou deux flats à Notre-Dame de Grâce. Philémon Gougeon, 1023A St-Antoine. West. 4358.

TERRAIN à vendre ou à échanger pour propriétés. S'ad. 77 rue du Couvent. Main 1345 ou le soir. Westmount 5836F.

TERRAIN à vendre ou échanger, coin de rue et ruelle. S'ad. 5208 Papineau. Amherst 7067.

TERRAINS à vendre ou échanger, coin S.-Cyr-Notre-Dame, Montréal-Est. Sacrifiera. 53 Durocher.

TERRAIN à vendre ou à échanger pour camion. 2290 Delorimier. Amherst 9187. 135-3

TERRE à vendre ou à échanger pour n'importe quoi. 6727 Drolet. Cal. 8756w.

VENDRA, échangera, magnifique résidence neuve à Terrebonne, rue Saint-Louis. Pour détails, s'adresser à M. Joseph Chapleau, Terrebonne, Qué. 24,26,31,2,7,9,14,16 h

VULCANISATION de pneus, commerce bien établi, bon outillage, situation centrale. Pour propriété à la ville ou à la campagne, petite ferme, auto et comptant. Après 7 hrs p.m. 5430 Casgrain.

AHUNTSIC, près tramways, cottage ou flats, conditions faciles. Lancaster 7829. 19,26,5,12,19,26

A RIVIERE des Prairies, maison sur le bord de l'eau, avec arbres fruitiers. S'ad. sur les lieux. Téléphone Jodoin. 19,26

BOULANGERIE, très bon four, logement, magasin neuf, 3 étages, bon marché, paiements très faciles, 31 Conway. 22,24,26

LAVAL Rapides, 5 minutes tramways, 6 appts, garages, prix 20. Cal. 0448. 26,29,30,31

MAISON de pension, meublée, douze pièces, à vendre ou à louer. Fournaise, 2 chambres de bain. 642-644 St-Laurent, près Sherbrooke. Lan. 7310. M. Olver. 135-2

MAISON campagne 15 minutes des chars électriques, terrain, poulailler, lumière, eau chaude, garage. Cal. 3507M.

MONTREAL-NORD, 2 logements, jardin, poulailler, près eau et chars. 7559 Drolet. Calumet 3320w.

PHARMACIE à louer ou à vendre à Ville St-Michel. Calumet 4672.

104 MAISON A VENDRE

ERNEST PITT & CIE

BOYER près Villeray, 3 logements, 6 et 5 pièces, garage. Echangerait contre six logements et disposerait $2000 comptant et quatre terrains à Montréal-Nord.

CARTIER près St-Jérôme, 2 logements, 6 pièces. Vendra bon marché.

CHABOT près Masson, 6 logements en parfait ordre. Prix 8900. Revenu 1300.

CHABOT, coin de ruelle, 3 logements, 7 pièces, système de chauffage, cave. Prix 10,500.

CHAMBORD près Gilford, 4 logements, 6 pièces, 40 pieds de façade. Prix 9500. Offre considérée.

CHATEAUBRIAND près Beaubien, 3 étages, 5 logements, 7 et 6 pièces, chauffage, cave, garage. Réelle occasion.

GARNIER près Mont-Royal, 3 logements, 7 pièces, très belle propriété.

GARNIER près Mont-Royal, 2 étages, 7 pièces, garage, chauffage.

MENTANA près Napoléon, 3 logements, 7 pièces, chauffage, cave. Bons revenus.

OUTREMONT, un coin, 3 logements 8 pièces, très moderne. Réelle occasion.

PRUD'HOMME près Sherbrooke, 2 logements, 7 pièces, chauffage, cave, etc.

ROSEMONT, plusieurs deux, trois ou six logements modernes et à un prix exceptionnel.

ST-HUBERT près Beaubien, un magasin, logements, 25 x 60. Prix $9500.

ST-HUBERT près DeFleurimont, maison un étage, bien finie, ainsi que terrain vacant $4,800.

ERNEST PITT & CIE, succursale 792, Est, Mont-Royal, coin Garnier, Cherrier 5000. Bureau ouvert tous les soirs. Dimanche, appelez M. Morin, Clairval 3885w. F

96 A VENDRE OU A LOUER

LUDGER BEAUCHAMP

Echange, achète, vend.

PROPRIETES, commerces de toutes sortes, aussi terres, terrains, dans toutes les localités de la ville et campagne, marché confidentiel absolu.

HOTELS, tavernes, épiceries, plusieurs occasions exceptionnelles pour acheteurs sérieux. Aussi plusieurs autres commerces.

GARAGE moderne, pour 75 chars, bonne localité, comptant et propriété.

CIGARES, papeterie, tabac, près écoles, beau centre, cause maladie. Echangerais.

FERRONNERIE établie depuis longtemps, échangerais pour terrains clairs dans le centre.

PATISSERIE française, dans le centre, faisant de grosses affaires; échangerais.

EPICERIE petite, avec logement, bien située, cause maladie, conditions faciles.

EPICERIE licenciée, état de boucher, rue Sherbrooke ouest; place exceptionnelle.

CLOS de bois, charbon, place exceptionnellement bonne; bon roulant. Bargain.

MAGASIN de coiffure attenant, autre article, établi depuis vingt-cinq ans, échangerais pour propriété, occasion rare.

RONDE de bonbons, bien établie depuis longtemps, occasion exceptionnelle, échangerais cause maladie.

EPICERIES de toutes sortes, dans toutes les localités de la ville, à échanger pour propriété, ne cherchez pas ailleurs, satisfaction garantie.

RUE St-Denis, plusieurs propriétés, à prix raisonnable, 3, 5 et 6 logements, peu comptant et prix facile.

VOYEZ Ludger Beauchamp, 297 Mont-Royal Est, Bélair 7847. F

POINTE-AUX-TREMBLES, au bord de l'eau, semi-détaché, 5 et 6 grandes pièces éclairées, toutes les commodités, jardin, arbres, à 7 minutes des tramways, 46, rue Notre-Dame. West. 1734W. 134-2

POINTE-AUX-TREMBLES — Cottage en brique solide, 6 chambres, en bonne condition. Termes faciles. 325, 3ème Avenue.

RESTAURANT d'été, réservoir gazoné, chemin Ste-Rose. Ca. 1338. 19,26

RIVARD 2 logis, sur l'île Nuisance maison, terrain, Bélair 2412J. 26,5,12,19,26

STE-ANNE de Bellevue et Isle Perrot. Plusieurs bonnes propriétés bien situées, à bonnes conditions. S'ad. C.-E. Des-Lauriers, Ste-Anne de Bellevue. Tél. 165.

ST-HUBERT 7396, magasin, logement et garage. Calumet 6144.

TERRE à louer ou à vendre à S.-Lazare, Vaudreuil. Inf. 3934 Rivard.

97 ARGENT DEMANDE

DEMANDE 500 à 5,000, première hypothèque. Casier 2300 la Presse. 19,25,5,12,19,26

DEMANDE 4,500 sur 1ère hypothèque, maison neuve d'un particulier, 3 étages. 5827, 41ème Ave., Rosemont.

DEMANDE 5,000, première hypothèque bonnes garanties. Main 2798. Clairval 4238W.

ON DEMANDE à emprunter 24,000.00, 1ère hypothèque, valeur $60,000.00; palera 6%. 1629 Chambly. Clairval 0204. 134-2

PREMIERE et deuxième hypothèque demandée sur propriété neuve dans très bonne localité. Je vous paierai une commission. Casier 213 La Presse. 131-6

1,000 en deuxième, après 1,000 sur 2 étages, 1500 en première. Auclair, Calumet 1746.

5,000.00 sur propriété neuve, moderne, pas de commission. Calumet 5447W. 135-2

6000, 1ère hypothèque, 6½%, 2000, 2ème hypothèque, après 2000, 7%, sur propriété évaluée à 9,000, 25,000, 7%. Notaire Gauthier, 195 Ste-Catherine Est. Tél. Lancaster 6877, soir Cal. 6067. 135-2

7,000 demandées, 6½ p.c., première hypothèque sur maisons nouvellement construites, meilleure partie d'Outremont. Aussi 2,500, 7%, première hypothèque. Notaire Beaulieu, 30 Saint-Jacques. Main 1073.

98 ARGENT A PRETER

ACHETE bijoux, fourrures, etc. Privilège de rachat. W. Gauvin, 76 Saint-Jacques. 123-17

ACHETONS balances prix de vente. Prêts hypothécaires. Papineau-Couture-Massicotte. 109-306

A. JETTE & CIE, 50 Notre-Dame ouest, courtiers en immeubles, experts en propriétés. Etablis 1885. Prêts première et deuxième hypothèques, propriétés en construction; achetons hypothèques, balances de prix de vente. 90-306

A PRETER immédiatement en première hypothèque 6%, deuxième 7%. Prêts temporaires en construction. Achat balance prix vente. Jean Beets, 11 Notre-Dame Ouest. Main 1389. 131-6

A PRETER, n'importe quel montant, première, deuxième hypothèque, intérêts taux courant ville, campagne. 4576 St-Denis. Bélair 2566M. 236-306

A PRETER sur hypothèque, divers montants. Notaire Boisjoli, Main 0888. 26,2,9,16

A PRETER 3,000 à 10,000, en différents montants, 1ère hypothèque, 6½. Clairval 2388. M. Laporte 26,29,2

A PRETER, 6%, première, deuxième hypothèque. Achète hypothèques débentures. Notaire Legault, 90 St-Jacques. Main 8589. 291-306

A PRETER sur hypothèque divers montants, taux courant. Notaire Oscar Théorêt, 20 St-Jacques. Main 0803. 22,24,26,29,31,2

ARGENT à prêter pour construction, maison à échanger. 3610 Verdun.

ARGENT sans commission, première hypothèque. Leblanc, 97 St-Jacques. Harbour 2679. 130-6

ARGENT à prêter. Noël Picard, notaire, 16 St-Jacques. Main 1485. 26,28,29,1,2

ARGENT à prêter sur hypothèque, service rapide. J. H. Durocher, 26 Saint-Jacques. Main 3388.

ARGENT à prêter, $5,000.00 à $7,000.00 dollars sur 1ère hypothèque au taux de 7%. Pas d'agents. Tél. Cherrier 4367. 133-3

[illegible] Roupe, notaire, 11 Place d'Armes. Main 2228. 252-306

104 MAISON A VENDRE

Rancourt-Berthelet Limitée,

3 Craig est, coin St-Laurent. Lan. 6712

120,000—Ste-Catherine est, près St-Denis, un coin. Impossible de trouver mieux pour le prix.

85,000—Sherbrooke ouest, un coin, 10 logements, 5 magasins. Revenu 10,000. Echange pour terrain et argent.

55,000—Beaubien, un coin, 12 logements, 3 magasins. Revenu 59,000. Prendrait terrains et argent.

38,000—Adam, Viauville, un coin, 12 logements, 4 magasins. Prendrait terrains en échange.

35,000—Ste-Catherine est, près Papineau, 4 logements, 2 magasins, offre considérée.

35,000—Mont-Royal est, un coin, coté nord, près Delaroche, comptant 10,000.

28,000—Dufresne, près Jarjoie, 6 grands logements, fournaises partout, 50 pieds de front de construction.

20,000—Laurier est, 12 logements dans 70 pieds de front. Prendrait terrains.

39,000—Blvd St-Joseph est, 6 grands logements modernes. Echangera pour terrains et argent.

22,000—Amherst, 8 logements, 1 magasin, comptant 7000.

20,000—Berri, près Ste-Catherine, 6 logements chauffés. Considérerait argent et terrains.

10,000—Clarke, près Isabeau, 5 logements. Prendrait argent et bons terrains.

COTTAGES dans toutes les parties de la ville à échanger pour flats.

6,000—Delorimier, près Sherbrooke, 2 étages, 6 pièces. 2,000 comptant.

20 propriétés dans le nord avec 500 comptant.

Voyez M. Rancourt pour vous faire construire.

RANCOURT & BERTHELET Limitée, Lancaster 6712, soir Amherst 0753 F

98 ARGENT A PRETER

ARGENT à prêter et achat de balance de prix de vente. Dubois et Guenette, 428 Bélanger. Cal. 7685.

ARGENT à prêter, 6½ et 6%. Maisons finies ou en construction. Ernest Jasmin, 92 Notre-Dame Est. Tél. Main 6291. 22,24,26

ARGENT succession, n'importe quel montant, 6-6½. Jules Auclair. Calumet 1746. 22,24,26

ARGENT : hypothèque balance-vente. Notaire Ducharme, 187 Saint-Jacques. Main 7741. 270-m,j,s.

ARGENT en mains, à prêter sur hypothèque ou autres bonnes garanties, dans toute la province. S'ad. Security Credit Co., 71A S.-Jacques, Montréal. 131-6

A 6 et 6½%. 4,000, 5,000, 12,000, 30,000 et plus, première hypothèque. Romulus Lavallée, notaire, 43 Côte Place d'Armes. 23,25,26

CREDIT FONCIER F'CO CANADIEN

Etabli 1880. Actif $51,100,000. Prêts sur première hypothèque. Taux avantageux. Réalisation rapide. Pas de commission à payer. Liberté de choix du notaire et de l'agent d'assurance. S'ad. 35 rue Saint-Jacques. Tél. Harbour 2226. 123-26 F

BELANGER & BELANGER, notaires, 30 St-Jacques. Main 1859. Prêts hypothécaires. 44-306

BOHEMIER, J.H.A. notaire prêts 1ère hypothèque, 6%, 99 S.-Jacques. Harbour 4626. 49-306

FONDE en 1897. On prête de l'argent sur diamants, bijouterie ou tout article de valeur. Billets bons pour un an. Ross Vineberg, prêteur sur gages autorisé par le gouvernement, 61 Craig ouest. 117-306

MONTANTS divers obtenus rapidement. Bonnes conditions. Billets personnels, hypothèque, etc. Ville, campagne. Compagnie d'Affaires Générales, 706 Ste-Catherine Est, ch. 17. 130-6

MONTREAL LOAN & MORTGAGE Co.

Prêts première hypothèque, district Montréal seulement, intérêts taux courants. Paiements faciles. 139 S.-Jacques, chambre 40. Harbour 1676. Aucune commission chargée. 91-m,j,s.

PLUSIEURS montants de particuliers, $4000, 5000, 6000 et 7000. J.-A. Nadeau, notaire, 97 St-Jacques. Har. 4329. 134-2

PREMIERE hypothèque. Aussi pour financer construction. Intérêt minimum. Donnez détails préliminaires. Roy, Bureau Poste, casier 2314. 22,24,26

PRETS hypothèque, maisons finies ou en construction, achats de balance du prix de vente ou d'hypothèques. Aussi propriété à vendre. Notaire Ernest Jasmin, 92 rue Notre-Dame Est. Main 6291. 5,12,19,26

PRETS négociés rapidement ($50 à 500) sur meubles et automobiles tout en les gardant en votre possession, strictement confidentiel. Inspection gratuite. United Finance Company, 619 Immeuble Transportation, 129 Saint-Jacques. 113-27

PRETS sur polices assurance-vie, débentures, actions ville, campagne, montants divers, 5½ hypothèque. Notaire LeGuerrier, 180 St-Jacques. Main 8130.

PRETS hypothèque, maisons finies ou en construction, achats de balance du prix de vente ou d'hypothèques. Aussi propriétés à vendre. Notaire Ernest Jasmin, 92 rue Notre-Dame Est. Main 6291. 5,12,19,26

PRETS d'argent sur diamants, bijoux, fourrures, etc. Billets bons pour un an. S.-H. Miller Limited, les prêteurs autorisés commandables sur gages autorisés par le gouvernement, 54 rue Craig ouest. 15,17,19,22,24,26,29,31,2,5,7,9,12,14,16

PRETS de 50.00 à 5,000.00 à personnes de bonne réputation et économes. Intérêt à taux nominal. Argent remboursable par versements mensuels suivant un plan économique. Hypothèque arrangée. Brochure décrivant ce plan économique envoyée par la poste sur demande. Industrial Loan & Industrial Corp., 152 Peel. 22,24,26

PRETS sur automobiles, contrats taxi, bijoux, fourrures, meubles, fixtures ou toutes autres valeurs. Bélair 2490. 131-6

PRETEROns RAPIDEMENT, 1,000 à 500,000, positivement 6%, sur cottages, flats, appartements, constructions ou renouvellements, 60% valeur réelle. Samuel Lapage, 39 St-Jacques. Main 6226 148-306

THE ROYAL TRUST COMPANY

Applications pour prêts hypothécaires sur propriétés, ville et Westmount, sont sollicitées. Meilleurs taux et prompt service. S'adresser 105 rue St-Jacques. Harbour 4221. 5,9,12,16,19,23,26,30 F

UN PARTICULIER règlera vos dettes et vous donnera toute facilité de rembourser à la semaine. Casier 207 la Presse. 22,24,26

500, à 20,000., première, deuxième, 6, 7. Simard, 1561 St-André. Est 3533. 117-26

1,000 à 10,000 à prêter immédiatement, 6% et 6½. Est 3409. Soir 2237.

1,000 à 10,000. Jeannotte, notaire, 708 Ste-Catherine. Est 0298. 5,12,19,26

1,000 à 10,000. Notaire Clermont, 83 ouest Craig. Lancaster 7829. 19,26,5,12,19,26

2,000, 5,000, 10,000, Martel & Côté, 93 Notre-Dame Est. Main 2716. 207-306

50,000, 2000, à 6%, 5 ans. Notaire Beaulieu, 30 St-Jacques. Main 7588.

1,000, 1ère hypothèque 6½%. Atlantic 2253.

99 REGLEM. DE DETTES

ABSOLU règlement de toutes dettes, troubles, règlons comptes, remboursement à la semaine. Est 1482. 130-6

101 COTTAGES DEMANDES

BON cottage demandé aux environs Old Orchard près Sherbrooke pour argent comptant. Loiselle L'tée, 5202 St-Laurent. Bélair 9678.

102 COTTAGES A VENDRE

A ACHETEUR anxieux: avenue Burton, Westmount, cottage brique solide, 8 appartements, fini chestnut, salle à manger et boudoir avec plafond fini rough cast et solivaux, foyer dans le living et boudoir, grande véranda à l'arrière, cave cimentée 10 pieds, intérieur de bon goût. Prix $10,800. Bargain. Westmount 1831. 131-6

AHUNTSIC 338 Boul. Gouin, cottage, vendra à sacrifice. Amh. 8558. 134-2

104 MAISON A VENDRE

A. H. DELAND

HOTEL sur Richelieu, 20 appartements, brique solide, clair hypothèque, propriétaire se retire des affaires.

BLOOMFIELD, cottage 12 appartements, finition première classe, accepterait échange.

BEAUBIEN, coin rue, 3 magasins, 12 logements, accepterait cottage Outremont.

COTE DES NEIGES, très chic cottage 9 appartements, riche finition, coin rue, 2 garages chauffés, bonnes conditions.

CONCIERGERIE centrale, 12 logements, 4 appartements; revenu 4,000. Prix 24,000.

CLARKE 5 logements, 3,300.

LAVERDURE, duplex, 2-7 appartements, coin rue, près église, collège, couvent.

MALINES, près S.-Denis, 50 pds front, pierre, brique solide, 6 logements 6-7 appartements, fournaise eau chaude, revenu 1,950, accepterait échange.

[illegible] Demontigny, 3 logements modernes, accepterait échange.

MENTANA près Rachel, 3 logements 8 appartements.

NOTRE-DAME DE GRACE, 6 cottages, riche finition, garage, 10,000 et plus, comptant 1500.

NOTRE-DAME de Grâce, plusieurs duplex, 9,000, comptant 1,000.

PARC LAFONTAINE, belle propriété, 2 logements, 3 étages, garage avec logement.

ST-HUBERT coin, 5 logements, 4 magasins; revenu 3,896. Prix 27,000.

ST-DOMINIQUE, près Dorchester, 44 pds front, gros revenu, convenable pour garage.

ST-DENIS, près Rachel, 8 logements modernes, bas 8 appartements, riche finition, garage chauffé.

ST-DENIS, 20 pds front, 5 logements, fenêtre chaque pièce, garage entrée libre.

STE-CATHERINE E. 3 magasins, 8 logements, garage, place d'avenir.

ST-VALIER, 3 beaux logements neufs, garage.

VISITATION, près Ste-Catherine, 6 logements, bon placement.

A.-H. DELAND, 52 St-Jacques. Main 2423. Calumet 1404M. F

102 COTTAGES A VENDRE

AHUNTSIC, cottage, 8 appts, brique, beau site ombragé. 10823 St-Hubert.

A ST-LAURENT, à deux pas de Montréal, cottage en bois, beau site, arbres fruitiers, conditions faciles. Calumet 6385w.

AVENUE ELMWOOD, vis-à-vis le parc, grand cottage moderne de 10 pièces. Considérerait un échange pour flats bien situés. Main 4551. Atlantic 0470. 135-2

A VENDRE. Nouveau Duplex, Outremont, près du chemin Ste-Catherine et Bellingham, 5, avenue Ellerslie, 6 et 7 pièces, fini chêne, garage dans la cave. Prix avantageux. Atlantic 1313. 133-3

BERNARD, près Stuart, superbe cottage neuf, 8 appartements. Sacrifiera 17,000. Possession immédiate. Voir Fontaine, 136 Cherrier. Est 8887.

BOULEVARD Gouin. Place résidentielle, bois, brique, 9 appartements, système, conditions faciles, et bas prix. Calumet 3711. 130-6

CHATEAUGUAY Bassin: "Le Salaberry", bois franc, électricité, quai, garage. Cottage à Outremont, près Chemin Ste-Catherine. Conditions faciles. Imprimerie Modèle, 195 Dorchester est. Est 5366. Atl. 4058. 135-s,n,h

COTE DES NEIGES, chic cottage, coin rue, 2 garages chauffés. Main 2423. Calumet 1404m. 134-3

COTTAGE sur route nationale, près des lacs, toutes commodités voulues. 2382 Wurtele. Cherrier 7749.

COTTAGE, terrain 40 x 295 pieds, chemin Laval-des-Rapides, bord de l'eau, près Pont Viau. Cal. 1528J.

COTTAGE Outremont, 12 appartements, fini acajou, 3 chambres de bain, garage. Atlantic 6864.

COTTAGE moderne à vendre, Outremont. 268 Bloomfield.

COTTAGE moderne à vendre ou échanger. 2064 St-Hubert. Est 3062.

COTTAGE semi-détaché, brique solide, 412 Avenue Beaconsfield près Boulevard Monkland, Notre-Dame de Grâce; possession immédiate. S'ad. A. Jetté & Cie, 90 Ouest, Notre-Dame, chambre 52. Main 7097. 134-3

COTTAGE semi-détaché, 8 appts, finis moderne. Bon marché. 283 Querbes, entre Fairmount, St-Viateur, Outremont. 134-2

COTTAGE, Outremont, 8 appartements finis chêne, bon marché. Atlantic 6864. 133-3

DORCHESTER Ouest. Cottage

104 MAISON A VENDRE

COMPTOIR BELLEROSE

4500 Delanaudière près Laurier, 2 logements, comptant 1500, balance facile.

5000 Bordeaux, 4 logements, rapportant 720, comptant 1500, beau placement.

5200 Henri-Julien, 2 logements, 6 pièces, maison neuve, comptant 2000.

5400 S.-Gérard, 2 logements, maison neuve, comptant 1000, prendrait terrain.

6400 Boyer, 2 logements, comptant 1000, balance facile, bonne maison.

6500 Henri-Julien, 2 logements, comptant 1000, prendrait $1000 de bons terrains.

6500 Delanaudière, près Mt-Royal, comptant 2000, belle localité.

6500 De Gaspé, 2 logements, rapportent 660, comptant 1000, prendrait machines.

6500 Bordeaux, 2 logements, comptant 3600, prendrait auto, marché avantageux.

6700 DeGrandpré, 2 logements, comptant 1500, balance facile, belle position.

6800 Depormanville, 3 logements, rapportent 984, comptant 1000, prendrait terrain.

6800 Berri, 2 logements, maison neuve, cave cimentée, pharmacie, dépense froide, bijou de maison, comptant 1000, balance facile.

6000 Bordeaux, 3 logements, rapportent 720, comptant 2000, balance facile.

6300 Chambord près Laurier, 2 logements, comptant 2000, belle position.

6500 Drolet, 2 logements modernes, faciles.

6600 St-Hubert près Mt-Royal, 2 logements, comptant 3000, bonne maison.

6700 De Gaspé, 3 logements, rapportent 744, maison neuve, comptant 2000, beau placement.

6800 Drolet, 8 logements neufs, comptant 1500, paiements faciles, avantageux.

6800 Chateaubriand, 3 logements, revenu 720, comptant 1500, paiements faciles.

6300 Chambord près St-Zotique, 2 logements neufs, rapportent 720, comptant 1500.

6800 Berri, 3 logements neufs, rapportent 744, comptant 2000, avantageux.

7000 Fullum, maison avec magasin, ménage tout équipé, comptant 3000, véritable bargain.

7300 Chambord, 3 logements, rapportent 876, comptant 2000, balance facile.

7500 Chateaubriand, 4 logements, rapportent 864, comptant 1000, balance facile.

7500 De St-Valier, 3 logements, rapportent 864, comptant 3000, balance facile.

7700 Berri, 3 logements neufs, frontage 30 pieds, comptant 3000.

7500 Berri, 3 logements, rapportent 924, comptant 3000, balance facile.

8000 De Gaspé, 6 logements, rapportent 1728, bonne maison, comptant 2500.

8500 Boyer, 3 logements modernes, frontage 30 pieds, cave cimentée, rapportent 960, comptant 3000.

8900 Boyer, 3 logements, rapportent 936, comptant 3000, prendrait terrain.

9000 De Gaspé, 3 logements neufs, frontage 30 pds, propriété de première classe, comptant 3000.

9500 Delanaudière près Laurier, 3 logements, comptant 3000, balance facile.

9000 Chateaubriand, 4 logements, un magasin, rapportent 1020, comptant 2000.

9300 Denormanville, 4 logements, rapportent 1248, comptant 3000, bonne maison.

9500 Des Erables, 3 logements neufs, comptant 3000, balance facile.

9500 Delanaudière, 3 logements neufs, comptant 3000, balance facile.

10000 St-André près Laurier, 3 logements, comptant 3000, avantageux.

10000 Christophe-Colomb, 3 logements, bien placés, comptant 4000, bonne maison.

10000 Cartier, 5 logements, rapportent 1212, comptant 2500, balance facile.

10300 Cuvillier, 4 logements, rapportent 1272, garage, boutique, comptant 3000.

10500 Henri-Julien, 4 logements neufs, frontage 40 pieds, comptant 4000.

10000 Marquette près Laurier, 3 logements, comptant 3000, balance facile.

11000 St-Denis, 3 logements modernes, comptant 3500, balance facile.

11000 Marquette, 3 logements, comptant 4000, balance facile, belle localité.

11000 Chateaubriand, 5 logements neufs, comptant 4000, balance facile.

11200 Fullum, 4 logements neufs, comptant 3000, balance facile.

11500 Berri, 5 logements neufs modernes, comptant 2500, balance facile.

11500 Delanaudière près Parc Lafontaine, 5 logements, comptant 2000, prendrait terrain.

12000 Fullum, 5 logements neufs, comptant 3000, beau placement.

12300 St-Denis, 5 logements neufs, comptant 3000, prendrait terrain.

12800 Esplanade, 3 logements près Blvd St-Joseph, comptant 5000, bonne maison.

13500 Delorimier, 5 logements neufs, rapportent 1500, cave cimentée, garage, comptant 5000.

13500 Casgrain, 6 logements neufs, rapportent 1800, comptant 2000, avantageux.

13800 St-Denis, 5 logements neufs, cave cimentée, garage, moderne, comptant 5000.

14000 Berri 5 logements neufs, finis acajou, cave cimentée, garage, bijou de propriété, comptant 5000, prendrait terrain.

14000 Christophe-Colomb, 5 logements neufs, cave cimentée, garage, armoire vitrée, bijou de maison, comptant 5000.

14500 Drolet, 5 logements neufs, rapportent 1740, cave cimentée, frontage 50 pieds, sortie de garage sur rue, bijou de maison, comptant 5000.

15500 St-Denis, 5 logements neufs, moderne, cave cimentée, comptant 2000.

15700 Fabre près Mt-Royal, 4 logements, comptant 5000, bien située.

16500 St-Denis, 5 logements modernes, neufs, comptant 5000, prendrait terrain.

18500 Christophe-Colomb, 3 logements très modernes, près Marie-Anne, comptant 5000.

17800 Mentana près Napoléon, 5 logements modernes, maison avec piliers de ciment garantie ne pas brancher, véritable bijou de propriété, comptant 6000.

12500 Cottages de luxe, coin Davaar et Bernard, finis chêne, 7 pièces tuile, foyer, douche, garage chauffé, bibliothèque, chambre à radio, armoire vitrée, balcons pour bouquets, buanderie, armoire à fourure, dépense froide, comptant 2500, balance facile.

COMPTOIR BELLEROSE, 1559 St-Denis. Est 4468. Ouvert le soir. F

3 LOGEMENTS 5 appartements, revenu 1,080, pour 9,000; coin commercial, 30 pieds, revenu 1,620, pour 14,000; rue S.-Denis, 5 logements neufs, 14,000; rue Parthenais 4776. Amherst 3764.

6 LOGEMENTS, 4 appartements, fixtures électriques, tank à eau chaude, cuve, chambre de bain, 7500.00, 5798, 9me Ave. Rosemont. Clairval 4343F. 134-2

4 LOGES bois et brique, rapportent 732, à sacrifier à 5,000.00; hypothèque, 2,400 à 5%. S'ad. sur les lieux, 5823 Marquette.

$1,000.00

Maison avec poulailler, bâtie sur deux terrains, seulement $1,000, payable $200 comptant, balance comme loyer. Ernest Pitt et Cie, 792 rue Mont-Royal-Est. Cherrier 5000, ou Aimé Robert, 1ère Ave., Montréal-Nord. 134-3 F

MAISON à appartements de 6 logements à Notre-Dame de Grâce, à vendre. Accepterai $26,000. Pas d'agents. Tél. Plateau 6844.

MAISONNEUVE, nord Ste-Catherine, 40 pieds front, 5 beaux flats, 4-8-7 appartements, dont un pour acquéreur. Revenu 1896. Prix 18,000. Echangerait pour 3 ou 6 logements, 5 ou 6 appartements, dont un avec cave et système chauffage. Voir Fontaine, 136 Cherrier. Est 8887.

MAISON brique neuve, 2 étages, planchers bois dur, intérieur, fini pin de la Colombie. Une aubaine pour du comptant. Vente pressée. 8208 ave. Bloomfield, Outremont-nord.

MAISON à vendre en face de l'église S.-Jean de la Croix. S'ad. 6537 Clarke.

3,800, maison 3 étages, plein centre, garage, 1826 St-Christophe.

MAISON un étage, 8711 rue St-Gérard, quartier Villeray.

MAISON presque neuve, 3 logis, bonnes conditions. 5988, 21ième Ave. Rosemont. Cl. 4180J.

104 MAISON A VENDRE

MARTIN & COMPAGNIE

2456-57 Ontario Est. Tél. Clairval 4569
Tél. Clairval 4569

CHAPLEAU, près Amherst, 6 logements, 35 pds front, revenu 1439. Prix 12,800.

NICOLET, près Ontario, 5 logements, cave, revenu 1030. Prix 8,800.

ORLEANS, construction neuve, 5 logements, 38½ pds front, cave cimentée, garage, revenu 1260. Prix 9,850.

DES ERABLES, 6 logements, 30 pds front, garage. Prix 11,500.

BORDEAUX, 4 logements, 2 magasins, cave cimentée. Prix 14,500.

CHATEAUBRIAND, près Isabeau, 3 logements, modernes. Prix 10,000.

RIVARD, près Rachel, 2 logements. Prix 4,400.

DES ORMEAUX, près Tellier, 2 logements, cave, garage, boutique. Prix 6,500.

DAVIDSON, près Ontario, 2 logements. Prix 3,500.

ORLEANS, coin de ruelle, 3 logements, 1 magasin. Prix 6,800.

DUQUESNE, près Notre-Dame, 5 logements, moderne. Prix 6,700. Comptant 1000, balance facile.

BEAUBIEN, construction neuve, 6 logements de 7 pièces, cave cimentée, système, garage. Prix 27,000.

FABRE, près Mont-Royal, 5 logements, garage, revenu 1331. Prix 11,500.

JOLIETTE, coin de rue, 3 logements de 7 pièces, cave cimentée, système, garage. Prix 9,200.

CUVILLIER, 3 logements, revenu 1059. Prix 8,500.

FABRE, près Mont-Royal, 3 logements, revenu 1230. Prix 10,000.

MENTANA, 4 logements, cave cimentée, système, garage, revenu 1511. Prix 12,800.

SICARD, près Lafontaine, 3 logements. Prix 8,200.

FLORIAN, coin de ruelle, 8 logements, revenu 1954. Echangerais pour petite terre ou propriété de campagne, et argent.

LAFONTAINE, coin de rue, 7 logements, 2 magasins, revenu 2700. Echangerait pour propriété située à Lachine ou Ville Saint-Pierre.

BOURBONNIERE, 3 logements, revenu 697. Echangera pour automobile et argent.

MARTIN & COMPAGNIE, 2457 Ontario Est, Clairval 4569. Nous sommes ouvert le soir jusqu'à 8 heures. F

MAISON 1 étage brique, cave et terrain. 7786 St-Dominique. 134-2

MAISON à vendre, louer ou échanger à Valois. 6 Prince Edouard, tél. Amherst 4391.

MAISON neuve, 2 étages, trois logis finis bois franc, 6015 Boyer, près Bellechasse.

MANCE, près Bernard, 6 logements, 50 pds front, 20,000.00. Atl. 6364.

MARQUETTE, 5 logements. Cherrier 1213. 134-3

MARQUETTE, 4377, propriété à vendre ou échanger. Calumet 1378.

MARQUETTE, près Laurier, 5 plain-pieds modernes, un 8 pièces, cave, système chauffage, écurie-garage, cour cimentée et quatre de 4 appartements, plus bain, etc. Revenu 1,760, prix 16,500, comptant requis 2,500 balance facile. Clôture succession. Fontaine, 136 Cherrier. Est 8887.

6,700, Marquette, près église, 3 étages, 6 appartements, deux garages, revenu 800.00. Amherst 1891. 133-2

MESSIER, près Mt-Royal, 5 logements bien situés. Bons revenus. Bargain. Bélair 2936, coin Est 2430.

MT-ROYAL près Boyer, propriété commerciale avec 2 logements, prix 23,500. Comptant 7,000. Bargain. A. Molleur, 428 Mt-Royal Est. Bélair 2936. Est 2430.

MONTREAL-OUEST 1500, voisin Banque Montréal, 8 pièces, fournaise, terrine facile, 36 Westminster.

MOREAU, près Sherbrooke et usines Angus, 7,500, conditions pour convenir à l'acheteur, 2 beaux "flats" 7 et 8 appartements, plus bain, etc. Galeries avant et arrière; grands hangars, grand jardin sur terrain, 34 x 150, à ruelle. Voir Fontaine, 136 Cherrier. Est 8887.

NOTRE-DAME, quartier Mercier. Beau coin 38 x 50, central pour pharmacie et autres commerces, contenant magasin avec cuisine et chambre à coucher occupé comme restaurant, exploité par propriétaire; logement 7 appts, boutique, garage. Vendra en bloc, 8,500. Une aubaine. Voir Fontaine, 136 Cherrier. Est 8887.

OUTREMONT, face parc, beau cottage détaché, 11 appartements, 8 chambres à coucher, 2 chambres toilette, tuile, tout fini bois dur, système chauffage l'huile, déjà refusé, $25,000.00; vendra moins, cause mortalité, 258 ave Outremont.

OUTREMONT, Duplex, 9 appartements, bon marché. Cause départ. Atlantic 6364.

OUTREMONT, Duplex 23 et 25 Ave Laviolette, 3 logements 9 et 10 pièces, chambre de bain en tuile séparée des W.C., très bien situé, toutes améliorations modernes. Cal. 1471 le jour; Al. 6780 le soir. 45, Bourbonnais, 25 Laviolette.

Où demeurerez-vous cette année ?

Dans votre maison, ou paierez-vous encore loyer ? Nous pouvons résoudre ce problème pour vous. Moyennant $120.00 comptant et $12.15 par mois nous vous construirons une maison en bois à un étage à la station Angus Park, Montréal Nord, dimension 26 x 28, extérieur fini, intérieur devant être fini par l'acheteur. Renseignements à J.-A. Davis Co., Ltée, 1826 St-Christophe. Marie-Anne. 4290. Le soir, Cal. 7326. F

PAPINEAU, face Parc Lafontaine, maison de 5 logements, nouvelle construction. Am. 6274. 133-3

PAROISSE Ste-Cécile, deux étages, trois logements, finis bois franc, cave de huit pieds cimentée, très chaud, pas d'agents. 7610 Casgrain.

PAROISSE Immaculée, préférée, 5 à 6000, pressé, beaucoup comptant, bargain. 4030 Dorion.

PARTHENAIS, 4232, 7 logements, terrain 26 x 145. S'ad. 3458 Dorion, Amherst 4571.

PETITE maison à vendre à Montréal-Nord, payée comme loyer. Calumet 9666.

PETITE propriété et magasin, nouveau quartier, place bien prospère; vendra cause de santé. 9678 Routhier, Villeray.

POUR DOCTEUR

Park Avenue, 5316 entre Fairmont et St-Viateur: Belle maison en pierre, 12 pièces, avec soubassement habitable, superbe location. Prix $3,000 comptant. Balance long terme. Louera aussi à personne responsable. Téléphone Atlantic 2801-w. 132-6 hF

POUR REGLER SUCCESSION

Propriété 4526-28 St-Hubert. Bonne maison 6 pièces, hangar, etc., belle localité, près Pères St-Sacrement, logement pour l'acheteur si besoin, prix bas pour vente rapide. S'adresser A. Vezeau, exécuteur testamentaire, V. Boisvert, 6022 Christophe-Colomb. Cal. 7715. F

POUR vendre ou échanger votre propriété de ville ou de campagne, votre ferme ou votre terrain, veuillez donc vous adresser à mon bureau: Laframboise, 297 Mont-Royal est. Bél. 8958, soir 6784M. 135-2

PROPRIETE A VENDRE

Près des écoles, église, tramways, magasins, avec assez de terrain pour faire jardinage et élever des volailles, écurie, poulailler. Prix $1,200. Comptant $200, et la balance par versements mensuels de $15. Casier 265 La Presse. 134-5 F

ROSEMONT, 1ère Avenue, comptant 1500, 4 logements, Cherrier 1313. 134-3

PROPRIETES dans quartier St-Denis à échanger pour propriété et argent. Dubois et Guenette, 428 Bélanger, Cal. 7633.

104 MAISON A VENDRE

The House of Browne, Limited

COIN Cherrier et Parc Lafontaine. Très bonne propriété, raison de vente: départ. Considérerait une proposition d'échange pour cottage ou maison de rapport, à Outremont.

RUE Dufresne, près Ontario, 8 logements, 4 magasins, garages, écurie. Revenu au-delà $3000.00. Offre demandée. Vrai bargain.

TERRE Arthur Hotte, Abord-à-Plouffe, la plus belle terre à jardinage de la province de Québec. Le jardinier désirant faire fortune est prié de s'adresser à nos bureaux.

LONGUEUIL. Terre comprenant 588 lots à vendre en bloc, prix $8000.00, soit $14.33 par lot. Avant cinq ans, facile de réaliser au moins $100.00 par lot. Calculez le profit.

PROPRIETES de toutes sortes à vendre ou échanger. Venez consulter notre département français.

THE HOUSE OF BROWNE, LIMITED, experts en immeuble, établie en 1859, 515 rue McGill. Main 5637-5638. Soirs et dimanches, M. Sarault, York 1976. F

FITZ, VOUS ETES HABILE

Fitz-James E. Browne, président de la maison The House of Browne, Limited, s'est attiré la remarque ci-dessus: "Fitz, vous êtes habile", des personnes qui ont eu l'avantage de prendre connaissance d'une nouvelle proposition immobilière comportant un

Placement Garanti

par montant de $300., $400., $500., $550., $750, payable 10% comptant sur application, 15% à la signature du contrat et la balance en trente versements égaux mensuels et consécutifs, à 5% l'an.

Souscription limitée à 300

Cette souscription est ouverte à tous et si vous voulez y participer, écrivez ou venez pour renseignements complets.

Exactement ce que vous voulez

The House of Browne, Limited, sont toujours les promoteurs de ce qu'il y a de plus nouveau en fait de proposition immobilière, honnête et avantageuse.

Notre département français est à la disposition de la clientèle canadienne-française.

The House of Browne, Limited, courtiers et experts en immeuble, établi en 1859, 515 rue McGill. Main 5637-5638. Dimanche et soirs, M. Sarault, York 1976. F

PROPRIETE moderne 3 étages, système, plancher bois franc, cave, 4,500, condition facile. Calumet 3876W.

PRUD'HOMME, près Sherbrooke, N.-D. G., 3,000 comptant, loyer 1500, prix 10,800 pour 3 plain-pieds neufs avec 2 garages. La meilleure occasion à Montréal. Uptown 8320.

RACHEL coin Papineau, 4 pièces chauffées; nouvelle construction. Amh. 6274. 134-2

ROSEMONT, 9ème avenue, 5 logis, revenu $1128. West. 5969W. 134-2

ROSEMONT, comptant 750, 2 logements. Cherrier 1213. 134-4

ROSEMOUNT, maison 2 étages, 4 logements, garage. 5238 9ième Ave. Cherrier 1484.

ROSEMONT, rue Des Carrières, près Iberville, maison neuve, 2 logis avec cave, accepterai lot ou automobile avec $600.00 comptant. 2742 Masson. CHerrier 6749. 26,29,30

ROSEMONT, 3 étages, neuf et moderne, échangera pour automobile ou lot bien situé avec peu de comptant. 2742 Masson. CHerrier 6749. 26,29,30

ROSEMONT, 6 logements, 4 appartements, revenu 1224, prix 9,650, placement sérieux. 7457 St-Hubert. 135-2

RUE D'ARAGON, maison neuve, 2 étages, 3 logements, aussi 2 lots rue Sherbrooke, coin Lacordaire. S'ad. 305 Dragon. 26,28

RUE OUTREMONT, flat semi détaché, 2 étages, 5 chauffages et 3 garages, bon revenu, très moderne. Atlantic 1131F.

RUE ST-DENIS, 6 logements, près de Boucher, autre près de Bélanger, 3 logements, 9 appartements, fini chêne naturel, garage. Ecrire Casier 304, la "Presse".

16,000. Rue St-Denis, près Faillon, côté ouest, cinq logements modernes avec garage, le bas libre le 1 avril. 2014 Gauthier. Tél. Amherst 1010.

RUES Hochelaga et Montgomery, 4 logements, chacun rapporte 14 et 14½ %. Parks Montgomery.

RUE Maisonneuve près Lafontaine, belle propriété, loyer 1,700.00, prix 13,500.00. 2117 rue St-André, 9 à midi.

ST-ANDRE, 6 logements 7-8 appts, près Mt-Royal, belle façade pierre. Bélair 4926.

ST-ANDRE, 6-7 appts, près Mt-Royal, belle façade pierre. Bélair 4926.

ST-ANDRE 2 étages 5 appts, près Marie-Anne, 4,500, 1,500 comptant. Bélair 4926.

STE-CATHERINE ouest, près Redfern, revenu 4,524. Clairval 6925.

STE-CUNEGONDE, 5 logis, revenu 1036.00; prix 6,000.00; comptant 2,000.00. 144 Delisle. 134-2

S.-DENIS 4671, 2 logements, 12 chambres chacun, chauffés, eau chaude, possession immédiate; loyer bas. Tél. Lano. 6646, soir West. 3400. 19,23,26

ST-DENIS 1164, 12 appartements, vendra 1200.00, revenu 160.00 par mois, possession immédiate. Bargain.

ST-DENIS, 3 flats Nos 3483-90-92, 8 et 9 pièces, rapport 1,236, pour $11,000. Atl. 4029F, pas d'agents.

ST-DENIS 6541, trois étages, 9 logements, beau site professionnel. Calumet 6311w.

ST-DENIS, 3455, 40, près Sherbrooke, logements de 8 et 12 pièces, 3 étages, terrain de 25 x 135, beau site d'avenir. Une aubaine à $15,000. S'adresser Dr Henri S.-Onge, 3947 S.-Denis.

ST-DENIS, maison neuve fini acajou, très bien décorée, cave, chauffage, garage chauffé, logement pour l'acheteur, 5,000 pour 15,500. 4,000 à 5,000 comptant. 7019 St-Denis. Calumet 8836J.

12500.00, St-Denis près Villeray, 3 logements, revenu 1626.00, échangerait pour terrain et argent. Dubois et Guenette, 428 Bélanger. Cal. 7633.

ST-DOMINIQUE, 3 logements neufs. Bon marché. Prendra échange. Est 6315. Am. 6185.

STE-ELISABETH près Ontario, propriété 4 étages, 8 logements, vendra bon marché pour règlement de succession. A Molleur, 428 Mont-Royal Est. Bélair 2936. Est 2430.

ST-GERARD, 3 logis, 4,300, comptant 1,000, balance facile, vrai bargain. 6758 Delaroche.

ST-HUBERT, 5730-32, près de Fleurimont. Très bon marché. S'ad. au propriétaire. Bélair 3624M.

ST-HUBERT 4523, entre Mt-Royal, Bienville, 3 étages, pierre, 6 apts, cave, garage, prix 12,900. 134-2

ST-HUBERT près St-Zotique, bonne propriété, 1 magasin, 3 logements. Clairval 6925.

ST-JACQUES, St-Henri, succession, 3 magasins, 5 logements. Choquet et Simard, Clairval 6026.

SANGUINET 67 à 77, coin Lagauchetière, 7 logements, bargain. Walnut 3225. 134-5

SAULT AU RECOLLET, rue des Prairies, près Station Anderson, 5 appartements modernes. S'ad. sur les lieux. 134-2

VERDUN. Vrai bargain, 13 logements, rapportent 5,280, prix 17,500, centre ville. S'ad. 471 Galt. 22,25,26

VERDUN. Partie ouest, propriété six logements, 37½ façade, moderne, plancheres bois franc, réservoir eau chaude. Prix 11,000. Revenu 1,550, comptant 4000. Propriété six logements 37½ x 48, trois étages. Prix 9,500. Revenu 1,416. Propriété six logements trois étages. Boulevard Lasalle 10,500. Revenu 1,308. Comptant 2,500. "Nous Voir". Masse & Gauthier, 2985 Wellington, York 4707. 134-2

VERDUN: rue Willibrord, deux logements, six appartements chacun. Bas chauffé par l'eau chaude, réservé pour acheteur. Revenu 684. Prix 5400, 1000 comptant. Metcalfe. York 6458. 4031 Wellington, près Church.

VERDUN, 3ème avenue, 6 logements modernes, coin ruelle, près Wellington. Accepterais terrain, hypothèque, argent. York 6169.

VERDUN, deux étages, deux logements 4 apts chacun et garage. York 6169.

104 MAISON A VENDRE

J.-U. LEGAULT

6638 Christophe-Colomb. Cal. 2516

CHAMBORD, propriété 2 étages, 3 logements, extension, bas 6 pièces, prix 8,500.00.

BEAUBIEN, propriété 3 étages, 8 logements, 50 pieds façade. Revenu 2,880.

SICARD près Ontario, claire hypothèque, 3 logements, 50 pieds façade.

DENORMANVILLE, 2 étages, 2 logements, 5 pièces, prix 5,000.00. Comptant 1,500.00.

9,000.00, St-Denis près Defleurimont, 2 logements, 4 pièces, extension.

GARNIER, 5 logements, 7 et 4 pièces, système chauffage et garage, 39 pieds façade.

ST-URBAIN près St-Viateur, 3 logements, 7 et 6 pièces, extension.

ST-DENIS près Faillon, 5 logements, 7 et 4 pièces, système chauffage, garage.

GARNIER près Mont-Royal, 5 logements, 7 et 4 pièces, chauffage, garage.

BELLECHASSE, propriété 3 logements, bas 7 pièces, construction 26 x 48, garage, comptant 1,500.00.

DENORMANVILLE près Beaubien, 3 logements, 6 pièces, bons revenus.

CHRISTOPHE-COLOMB, 5 logements, bas 8 pièces, chauffage, garage, double construction 30 x 60, extension.

CHAMBORD, propriété 4 logements, garage, pour 5 machines, chauffage.

BERRI, 5 logements, construction 30 x 45, 6 et 4 pièces.

CHAMBORD, construction 50 x 60, 9 logements, chauffage, garage. Revenu 3,651.00.

DROLET, propriété 30 x 40, extension, 2 logements, 7 pièces, comptant 1,000.00.

CHRISTOPHE-COLOMB, propriété 5 logements, 7 et 4 pièces, chauffage, garage double, comptant 2,500.00.

51ème AVENUE, Rosemont, propriété 30 x 50 et 20 x 50, 2 logements, 5 et 4 pièces, coin ruelle.

BOULEVARD Rosemont près l'Eglise, propriété 6 logements, garage, chauffage. Revenu 1,080.00.

BLOOMFIELD, propriété de 4 flats, 3, 8 et 8 pièces, chauffage central, 2 garages, échange considéré.

PAPINEAU près Ontario, construction moderne, 6 logements, 3 garages, conditions faciles.

MONTCALM, 11 logements en bon ordre, bons revenus, hypothèque, balance prix vente sera considérer.

ST-ZOTIQUE, propriété 3 logements, 6 pièces, moderne, un terrain rue Mont-Royal, échange sera considéré. F

VERDUN, 3 étages, 5 logements, 1 magasin, coin de rue, construction neuve, moderne, brique solide, 25,000, revenus 2780. Propriété 3 étages, 3 logements, 32 pieds front, 7 appts, construction moderne, 9,500, comptant 2,000, 1 logement pour l'acheteur. Lalonde, 312 Gelt, Verdun. 134-2

VERDUN, $15,000.00, 6 logements, 40 x 42, finition naturelle, dépense, cave, cuve et évier, réservoir à eau chaude, chauffeterie à gaz, planchers durs numéro 1, loyers 3,060.00, balcons 3 pieds par 21, garage, hypothèque 8,000.00 à 6½% pour 5 ans; 8,200.00, 3 logements près Wellington, 6 pièces, modernes, conditions faciles, 12,000.00, 6 logements nouvellement construits, hypothèque, 6,500.00, prendra première hypothèque comme partie paiement; $4,000 et $4,500, 2 étages, 25 x 112, cave cimentée, près église, tramways E. Côté, 166 Church, Verdun. York 1865. 133-3

VIAU, 548, 3 logements 6 pièces, 7,500, le bas à louer. York 1820J.

VIAUVILLE, Adam près église, 3 logements très propres, cause maladie. 1448 St-Clément.

VIAUVILLE, 1885 Théodore, 2 étages, bas 7 appts, porte double, garage.

VILLE Emard, maison à vendre, 2 logements, 4 appartements et garage. S'ad. 7 avenue Springland, Ville Emard. 15,26

VILLE EMARD, maison à vendre à de bonnes conditions. S'ad. 84 DeVillier. 19,22,26

VILLE EMARD, Maison en bloc ciment, garage, écurie. Prix 3200.00, comptant $700. Philémon Gougeon, 1025A St-Antoine West. 4858. 24,26

VILLE EMARD, maison brique, 5 apts, 1800.00, payable comme loyer. York 2358F.

VILLE EMARD, rue Hurteau, maison bois et brique, 2 logements, bon marché, conditions faciles. York 2008. 26,2

WAVERLY, près Bernard, 2 beaux plain-pieds de 6 pièces chacun avec garage. Rapportent $1200. Vendra $8,900, $2,900 comptant. Une rare occasion. Uptown 8844.

WESTERN, 4157, 9 pièces, planchers en bois franc, cuisine en extension, occupation immédiate, prix modéré pour régler succession, 492 Strathcona, W. 2866. 134-2

105 MAISON CAMP. DEM.

ACHETERAIS maison de campagne de 4000 à 5000, donnerais 5 logements en échange. Dupré, 97 S.-Jacques.

CABANE et terrain demandée près d'un lac, dans les Laurentides, pas trop près de la station, à environ 3 heures de Montréal par auto. Doit être bon marché. Ecrire case 267 la "Presse".

MELROSE, N.D.G., 3 flats modernes. Echangera pour propriété campagne. Dr Cartier, 97 St-Jacques, Montréal. 134-3

106 MAISON CAMP. A VEN.

A SACRIFICE, cottage neuf, confortable, belle localité, sur lac, près Ottawa, centre sportif, ou échangerait pour cottage près de Montréal. Est 3074. 135-2

A ST-BRUNO, proximité station, village, magnifique maison, grange, écurie, 80 arpents, terre excellente, le plus bel endroit près Montréal. Autre sur montagne, 24 arpents, terre incomparable, verger, maison neuve, vendra valeur des bâtisses. Amh. 4720.

BELLES propriétés campagne et commerces. Vérifie, 377 Dorchester est, soir.

BOUCHERVILLE, maison à vendre, grand terrain, bon marché. Cherrier 0514.

CHATEAUGUAY Bassin, maison d'hiver et été à vendre, louée, échangée pour propriété de ville. Bélair 3141w.

CHATEAUGUAY Bassin, résidence d'été meublée, ayant coûté 4200. Vendra 2,500. A qui la chance? Propriétaire étant malade. Est 6791. 5,12,19,26

CHATEAUGUAY Bassin: Cottage "Le Salaberry", intérieur bois franc, électricité, qual. garage. Deux terrains bord de l'eau. Aussi cottage à Outremont, près du Chemin Ste-Catherine. Conditions faciles. Imprimerie Modèle, 195 Dorchester est. Est 3336. Atl. 4055. 117-M.e.n

$3,000. Cottage Montréal-Nord, 5 appartements, fini enduit, B. C. F. Planchers bois franc, chambre de bain, cave 7 pds, Bâti sur deux lots 50 large, profondeur 90, sur le Blvd Angus, entre tramway et Blvd Gouin, près église, école. S'ad. Paul Corbeil, restaurant, Calumet 1174W.

GRANDE maison pour deux familles, à Chambly Bassin, sur le bord de l'eau, avec jardin. No 183 rue Martel. Voir J. Ch., 4571 Marquette. Tél. Amherst 7630. 134-2

HOTEL LAURENTIEN

S.-Adolphe d'Howard. Grande maison en pierre et rallonge contenant en tout environ 90 chambres, 1000 acres de terrain. Deux milles sur le bord de l'eau. Quatre lies. L'ameublement pourra être compris. Occasion exceptionnelle. The Cradock Simpson Company, immeuble Transportation. F

LAVAL sur le lac, bungalow magnifique, neuf, au bord du lac des Deux-Montagnes, 10 appartements, chambre de bain, installation électrique, planchers bois franc, avec foyer ouvert, grande galerie. Atlantic 1622F.

LAVAL, sur le lac, bungalow, meublé. G. A. Marsan, 20 St-Jacques.

LAVAL-SUR-LE-LAC. Bungalow, terrain, 27400 pds, parc et rivière, près gare et chapelle. Cal. 0379.

MAISON à vendre à St-Césaire, 6 appartements, bain, électricité, plancher bois dur, grand jardin. Adresse 1868 Poupart. 19,26

104 MAISON A VENDRE

JULES J.-B. BRIERE

VAUDREUIL Station. Cottage 3 grandes pièces, planchers bois dur, meublé, garage, terrain 15,000 pieds, prendra échange.

ST-HENRI, 6 flats, 4, 5 pièces, bon revenu, 11,200.

ST-HENRI, 6 flats, 4 garages, revenu 183. Bargain 13,400.

ST-HENRI, 4 flats, 5 pièces chacun, revenu 940. Prix 6,500.

ST-HENRI, 3 flats, 6 pièces chacun, revenu 720. Bargain 5200.

RUE SOUVENIR, 3 flats, 6, 10 pièces, système chauffage, revenu 1812. Bargain 13,000.

ST-ANTOINE 4 flats, brique, pierre solide, revenu 1528. Bargain 11,500.

NOTRE-DAME de Grâce, 2 flats modernes, système chauffage. Bargain 9600.

RUE NOTRE-DAME Ouest, coin commercial, revenu 1500. Bargain 12,000, comptant 1500.

RUE SELBY, 7 flats, revenu 3240. Bargain 23000.

MAISON appartements près Sherbrooke Ouest, 17 flats, revenu 23,000, revenu net 8000 par année. Bargain. Prix 120,000.

VERDUN, 6 flats, 5, 6 pièces, revenu 1590. Bargain 13,200. Comptant 2000.

VERDUN, 6 flats, revenu 1608. Bargain 12,200.

RUE NOTRE-DAME Est, coin Mercier, terrain 120 par 85 pieds. Echangera pour flats avec argent. 1538 Notre-Dame O. West 2830-25077. F

106 MAISON CAMP. A VEN.

MAISON à vendre, bord rivière, avec grand terrain, bonne place pour épicerie et garage, électricité, etc.J. A. Charbonneau, St-François de Sales, Montée Champagne.

MELOCHEVILLE, sur le lac St-Louis, la plus belle propriété de tout le district. Habitable à l'année. Excellente comme maison de pension. Case 255 la "Presse". 26,3

16 MILLES de Montréal, grève privée, maison neuve, garage, électricité, conditions faciles. Calumet 1899-2479W.

OKA, belle grande maison sur le bord de l'eau, grand terrain, jeu de tennis. Casier 21 la "Presse". 26,5,12,19,26,2

POURQUOI payer loyer quand vous pouvez devenir propriétaire, payable comme loyer à Strathmore. 34 avenue de l'Eglise.

PROPRIETE avec 6 arpents de terrain dans le village de Rougemont, près de l'église. Terre à jardinages, plusieurs arbres fruitiers, pommiers et un bon nombre de fraisiers et framboisiers. Adresse 35 St-Antoine. Tél. Lan. 8920. 24,26

PROPRIETES à vendre au village St-Eustache et à St-Eustache-sur-le-Lac. S'ad. à J.-A. Charette, notaire.

PROPRIETE à vendre, 14 milles de Montréal, maison 16 appartements convenable pour place d'affaires, maison d'été près du canal, 200 pieds de la gare des tramways, terrain 180 x 200, vendra très bon marché avec bonnes conditions. Pour informations s'adresser à F.-X. Jarry, Cowansville, Qué.

STE-ADELE, Laurentide, maison 7 pièces, bord du lac, 200 pds x 200 pds, près église et magasins, bon marché. Bélair 2102.

ST-BRUNO, maison moderne, aqueduc, électricité, clôture pierre. Amherst 2275.

STE-GENEVIEVE, maison sur bord de l'eau près de l'église. 6500 pieds de terrain, eau, électricité. $1800. Bélair 7543J.

ST-HILAIRE

Une maison confortable à vendre, bien construite, hiver et été; 11 pièces, 3 chambres de bain; sous-sol en béton, fournaise Daisy No. 5, planchers en bois dur, foyer ouvert, porche à tuiles, éclairage électrique, eau de la montagne, bonne plomberie; 80,000 pieds d'attrayant terrain, terrain de tennis, buissons, pelouses et arbres. Sur la rivière Richelieu, près de la gare. S'adresser "Riveraide", St.-Hilaire, ou Uptown 3716. 133-n hF

SST-HILAIRE, bonne maison, chauffage eau chaude, améliorations modernes, huit pièces, considérerais échange pour petite maison à Montréal. Louerait pour l'été. S'adresser A. Tougas, 1441 Dufresne, tél. Cherrier 4303.

ST-EUSTACHE cottage sur rivière, 7 pièces, eau, électricité, grand terrain. Est 3695. Atlantic 0323.

ST-JEROME. A vendre, le manoir Parent, avec ou sans le domaine Parent de 250 arpents, près de la gare du C.P.R. Résidence privée et isolée avec les plus beaux jardins de St-Jérôme. J. E. Parent, N.P., St-Jérôme. 133-8

ST-JOVITE, Laurentides, bord du lac, eau source. Calumet 0251.

ST-PIE Village. Maison 8 appts, aqueduc, électricité, vendra à bonnes conditions. Tél. Cl. 0748.

SAINTE-ROSE, 6 pièces, électricité et eau, près de la station. Ecrire au bureau de poste. Boîte 1142. 134-2

ST-VINCENT-DE-PAUL, près rivière, maisons, Clermont. Lancaster 7829. 19,26,5,12,19,26

SWEETSBURG, emplacement avec bonne maison, grange, remise, grande glacière en ciment, état de boucher, le seul dans la localité; abattoir; bon drainage. Phone Up. 6110.

UNE des meilleures places d'affaires, à Cowansville; maison 36 x 70, convenable pour garage ou show-room; trois grandes vitrines, sur la grande rue, 4 employés constamment occupés, magasin de grain, moteur électrique et moulieur installés, une pompe à gazoline de cinq gallons en avant; aussi maison sur même terrain, très moderne, ayant salon, salle à manger, vivoir avec

COLONNE DES IMMEUBLES

112 TERRE A VENDRE

STE-THERESE Blainville, Bonne terre, toutes cultures, 90 arpents, maison moderne et étable. Eu. Desjardins, Amherst 2782.

ST-VINCENT-DE-PAUL, vendre, louer. Notaire Clermont, Lancaster 1823. 19,26,5,12,19,26

TERRE à vendre, dix arpents de terre en bonne culture, bien bâtie, au coin du Férou; pour cause de maladie. S'adresser à Clément Cloutier, Boucherville, Qué. 19,26

TERRE à vendre au 1ème rang de Boucherville, 196 arpents avec ou sans roulant. Mme Henri Gauthier, Boucherville, Qué. 19,26,2

TERRE à vendre, 131 acres terre haute, 140 acres cultivables, le reste en bois et en pacage, une grande maison en brique, deux étages, avec fournaise et alterne, une remise à bois, 22 x 40, deux granges, 30 x 60, une grange 30 x 90, tout cimenté, étable 32 x 90, plancher en ciment, carcans en fer, bois à l'eau fournis par source qui manque jamais, aussi une soue à cochons, poulailler, et remise à voitures, 24 x 90, deux milles de l'église et de la station et village, ½ mille de l'école. Ne manquez pas cette chance, venez voir. Peter James Wylie, Pointe-Fortune, Québec, R.R. No 1. 12,19,26,2

TERRE 90 arpents à vendre, S.-Dominique des Cèdres, 2 milles station. Pour $6,000, avec le roulant 3,000; ou à échanger pour propriété même valeur. Bélair 4926.

TERRE à S.-Vincent de Paul, 90 arpents, $8,000; hypothèque 3,500; 3,000 comptant; balance facile avec maisons en brique. Bélair 4926.

TERRE S.-Benoit, 90 arpents avec 650 pommiers et le roulant; 9,000. Bélair 4926.

TERRES de toutes grandeurs et prix avec ou sans roulants; plusieurs à échanger. Voyez P.-E. Brown, 97 S.-Jacques.

TERRE à vendre. Cultivateur, désire acheter terre, avec ou sans roulant, près des grands centres. Ecrivez casier 42, Sweetsburg, Qué. Prenez Canadien Pacifique, Boston, Maine. 19,26

TERRE de 180 arpents à Saint-Grégoire, bien bâtie, à échanger pour propriété dans Farnham. Chas. Lebeau, 6 Place du Marché, Saint-Jean, Qué.

TERRE à Terrebonne 80 arpents voisins du chemin fer, près station, un mille de l'église, 15 à 20 arpents bois franc, maison 2 étages, 4 le bas, 3 le haut. Grange, écurie, 8,000, 2,000 comptant, balance 200 par année. Bélair 4926.

TERRE à vendre à Ste-Dorothée, sur la route Laval sur le lac, une belle petite terre à jardinage, bien bâtie, à vendre ou à louer à bonnes conditions. S'adresser au propriétaire, 3411 Cartier, Montréal.

TERRE à vendre, 66 arpents, verger, maison, beaux bâtiments. S'ad. 4845 Papineau.

TERRE 120 arpents, bâtisse, stock et roulant, 1 mille de l'église, 1½ mille de la station. J. Savard, Annonciation, comté Labelle.

TERRE Ste-Thérèse, 80 arpents ou par 40 avec maison, pour 4,000. Bélair 4926.

TERRE à Ste-Dorothée, 20 arpents, à jardinage, pour $6,500. Bélair 4926.

TERRE dans village Ste-Julie Verchères, 60 arpents, 12 milles Montréal, macadam, électricité, eau. S'ad. 2141 Ontario Est. Clairval 9601W.

TERRE de 120 arpents, bien planche, bien bâtie, située à St-Félix de Kingsley, comté Drummond. Acceptera propriété. 2014 Gauthier. Tél. Amherst 1010.

TERRE à vendre règlement de succession à Saint-Léonard Jct, Co. Nicolet, 60 arpents en culture, très bonne terre, bien bâtie, près de la rivière, 5 minutes du village et de la gare. S'adresser O. Héroux, 20 Faillon, Montréal. 5,12,19,26

TERRE claire avec dépendances, St-Ambroise. Propriétaire, 4625 Boyer. 5,12,19,26,2

TERRE 30 arpents, 1,200 pommier, 2,000 framboisiers, maison moderne, $10,500, comptant $4,000. Adresser à Emile Lerdux, Rougement, Rouville, P.Q.

TERRE à vendre dans Chambly, 210 arpents dont 25 en bois de service et 185 en belle terre cultivable. Maison, granges, etc. Roulant et ménage complet si désiré avec bonnes conditions. S'ad. Albert Denault, 3301 Boulevard Lasalle, Verdun, Montréal, téléphone, York 3168-6407F. 135-3

VENDRAIS ou échangerais plusieurs terres. Voyez Crédit Immobilier, 15A Notre-Dame Quest.

PROFESSIONS

AVOCATS

BARIL DEMETRIUS, avocat, 96 St-Jacques, chambre 792. Main 3364. 127-1,ja.

MARSAN, G.-A., avocat, C.R., 20 Saint-Jacques. Main 1997. 129-M S

MERCIER, W.-F., avocat, 71A St-Jacques, Harbour 5360. Soir Est 3866. 127-306

MOLLEUR, J.-A. avocat, C.R., 11 Place d'Armes. Main 8276. Soir, Amherst 1810. 26,2,9,16

ASSURANCES

A. VERIEPE, 377 Dorchester Est. 6851w feu, vie, automobiles, accidents.

MEDECINS

Dr BOUCHER, 3478 Delorimier, Amherst 1320. Maladies femmes, filles, maternité, maladie vénérienne, hommes, femmes. 131-s

DOCTEUR CHOQUETTE. Spécialité: Chancres, gonorrhée, syphilis. Prix modérés, guérison rapide. 1252 Ontario. Amherst 5980. 101-306

DOCTEUR DEMERS, des hôpitaux vénériens, Londres et Paris; spécialités maladies vénériennes et complications, cabinet moderne, électricité médicale pour maladies de peau, d'anémie et rhumatisme. 4221 Delorimier. Tél. Amherst 1544. 130-306

Dr DUMONT HARRY. Maladies femmes, 2020 St-Denis, coin Ontario, (hôpital privé.) 36-306

Dr HEBERT des hôpitaux Paris, New-York. Maladies vénériennes, voies urinaires, peau, maladies des femmes. 3405 S.-Denis, près Sherbrooke. Est 6386. 153-306

Dr LALI[illegible]AND, des hôpitaux de Paris. Syphilis, peau, voies urinaires. Traitements à domicile, électricité. 563 Ontario, coin Amherst. Est 4439. 1ère consultation gratuite. 153-306

Dr LAMONTAGNE. Maladies vénériennes, peau, voies urinaires. 1444 Saint-Denis, près Ste-Catherine. 125-36

Dr OSCAR LERICHE hôpitaux Londres, Paris. Eczéma, peau, maladies vénériennes. Toutes maladies secrètes, hommes, femmes, jeunes filles. Maternité. Hôpital privé pour maternité. Prix modérés. Patients traités par correspondance également. 1587 S.-Denis, près Ontario. Est 5953. 166-306

Dr PREVOST, des hôpitaux de Paris, Londres, New York. Maladie de la nutrition, peau, tube digestif, maladies des femmes, voies urinaires, maladies chroniques. Traitement électrique, 34 Hutchison. Plateau 6317. 243-306

DOCTEUR TESSIER (clinique), maladies vénériennes, nouveaux traitements, première consultation gratuite. 4153 St-Denis, près Rachel. Bélair 8407. 133-27

INVENTIONS

Protégées en tous pays

Demandez le Manuel traitant des Brevets, marques de commerce, etc.

MARION & MARION

fondés en 1892

364, rue Université, Montréal.

21-m-s-n.

BREVETS Ecrivez pour demander nos quatre livres-guides dont est le "RECORD DE INVENTION BLANK" avant de lancer vos inventions. Envoyez modèle ou croquis et description de votre invention pour examen et instructions. Conditions raisonnables. Prompte attention. Les meilleures références.

VICTOR J. EVANS & CO.

Victor Bldg. "F" — Washington, D.C.

283-s.n.w.F.F.

ESPACE A LOUER

pour

BUREAUX, AGENTS ET AGENTS MANUFACTURIERS

dans

L'EDIFICE AMHERST

S'adresser: Chambre 608

149 Est, rue Ste-Catherine.

Lancaster 4057. 21,23,26 FF

En avant la mutualité

FORESTIERS CATHOLIQUES

Une brillante assemblée était tenue mercredi dernier à la salle du club Lemieux, dont un grand nombre de membres étaient présents.

La cour avait l'honneur d'avoir comme membres visiteurs MM. H.-A. Sirois, le si dévoué et actif directeur et organisateur général de la cour provinciale; J.-F. Gingras, chef ranger de la cour Carillon No 1540, Armand Sénécal, secrétaire-archiviste de la cour Viel No 260.

A cette assemblée, M. J.-Alexandre Bourdon, secrétaire archiviste de la cour, a été choisi comme délégué au congrès de l'Ordre des Forestiers Catholiques en juin prochain. M. Louis Lirette, fils, substitut du délégué. M. Bourdon qui fut longuement acclamé de son élection comme délégué démontre bien la popularité dont jouit le très zélé secrétaire archiviste de la cour, non seulement dans l'Ordre des Forestiers Catholiques mais aussi dans beaucoup d'oeuvres sociales auxquelles il est grandement intéressé.

M. H.-A. Sirois ouvrit la série des discours en parlant de recrutement et du cercle des Forestiers Catholiques récemment fondé. Parlèrent après lui MM. J.-F. Gingras, Armand Sénécal, J. Alexandre Bourdon, qui remercia les membres, Raoul-H. Bénard, Louis Lirette, Jos. Mairet. M. Missé Jodoin qui présidait a remercié avec tact chacun des orateurs.

M. J.-ALEXANDRE BOURDON, secrétaire archiviste de la cour Saint-Vincent-de-Paul No 329, choisi comme délégué au congrès de l'ordre des Forestiers catholiques en juin prochain.

COUR S.-JEAN-BAPTISTE

Demain soir, aux salles de l'Union de Commerce, (Cercle des Forestiers), 1079 rue Berri, sera donné le concert organisé par la Cour Saint-Jean-Baptiste, à l'occasion de la décoration de la Légion d'honneur, de MM. Léon LaFrance et Louis-H. Fréchette, respectivement secrétaire financier et archiviste. Cette soirée est sous le haut patronage de M. Ernest-J. Brossard, chef ranger provincial, et M. C.-E. Olivier, haut directeur de l'Ordre, remettra lui-même la décoration aux deux nouveaux chevaliers de la Légion d'Honneur. Un programme musical sera rendu par MM. Gaston Saint-Jacques, Roméo Mousseau, Mlle Lucile Turner, tous de la Société Canadienne d'opérette, il y aura aussi au programme Mme Nap. Dandenault, et Mlle Laurette Turner.

MAGASINS A LOUER

147 et 520 RUE STE-CATHERINE EST

AUSSI

1302 RUE AMHERST

près Ste-Catherine

POSSESSION IMMEDIATE SI DESIRE

S'ADRESSER A GEORGE RABINOVITCH

Chambre 608—149 rue Ste-Catherine Est

Téléphone LAncaster 4057

21,23,26 FF

ST-LAMBERT

Maisons à louer et à vendre. On loue aussi des maisons dans cette magnifique petite ville.

Tous renseignements en s'adressant à l'hôtel de ville.

Téléphone: Main 0659

Feu Gérard Villemaire

Feu GERARD VILLEMAIRE

Les funérailles de Gérard Villemaire, 35, rue Rose De Lima, décédé à l'hospice Sainte-Cunégonde, après une journée de maladie, à l'âge de deux ans et six mois, fils bien-aimé de M. Armand Villemaire et de Mme Villemaire, née Laurianna LeTellier.

Le convoi funèbre quitta la demeure le 21 mars pour se rendre au cimetière de la Côte-des-Neiges.

Conduisait le deuil son père, M. Armand Villemaire, son grand-père, Arthur Villemaire, ses oncles, A. Villemaire, L. Villemaire, R. Villemaire, O. LeTellier, T. Poirier, T. Désgroseilliers, C. LeTellier, les amis, F. Grandchamp, T. Aubin, A. Rondeau, A. Giroux, les élèves de l'Hospice, accompagnées de Soeur Marie-Ange et de Mme Major.

Offrandes de fleurs.—Léo Lejour, Aimée Sénécal, la famille Arthur Villemaire, F. Harnois, ainsi qu'un grand nombre de bouquets spirituels et de marques de sympathies.

Nos sympathies à la famille.

(Mettez cette annonce pour informations)

VOUS le POUVEZ!

Possédez votre chez-vous à Mackayville, tout près S.-Lambert, 30 minutes de la rue McGill, par tramways passant à la porte et jouir de la tranquillité et de l'air pur sans être privé des commodités modernes. Nous conditionnons vos paiements à vos moyens de payer.

AIMEREZ-VOUS L'ENDROIT?

Louez pour un an et si satisfait, voyez à vous y établir pour le 1er mai suivant.

South Shore Homes & Lands, Ltd.

112, St-Jacques. Main 0009.

D. E. Joyal, gérant.

Nom Occupation

No Rue Ville

Il n'y aurait aucune trace de violence sur le corps de cette femme

(Du correspondant de la PRESSE)

Saint-Jean, 26 — L'enquête du coroner Chevalier au sujet du cadavre trouvé dans la carrière de sable au Mont-Saint-Grégoire a eu lieu hier. Après l'audition de quelques témoins, elle fut remise à mardi prochain. L'autopsie pratiquée par le Dr Fontaine, assistant médecin légiste de Montréal, a été faite hier après-midi. La victime est brune, âgée d'environ 35 ans, pesant près de 150 livres. Elle est morte depuis 8 ou 9 mois. L'autopsie n'accuse aucune trace de violence. Les vêtements ne contiennent absolument rien pouvant aider à l'identification. Le cadavre a été embaumé pour attendre la fin de l'enquête.

MANSONVILLE

—MM. Israël Lamothe et Chs Brulotte prennent un peu de mieux.

—Mme Wil. Brulotte a visité Mme Lud. Gagné.

—M. John Gibeau s'est fait voler un cheval. La bête avait été vendue dans le Vermont, et l'auteur du vol est à la prison de Newport, Vt.

—M. Candide Laferrière, de South Troy, Vt, est venu chez sa fille, Mme Jos. Gibeau.

—La coqueluche a fait son apparition dans la paroisse.

—Les chemins sont encore très beaux et les voyageurs en profitent.

—Mme Brasseur est venue en voiture de Irisburg, Vt., chez ses parents, M. et Mme Antoine Ducharme.

—Ces jours derniers, se réunissaient chez M. Walter Robin, quelques parents et amis, pour y passer la soirée.

DANS LA REGION DU GOLFE

AU LAC AU SAUMON. INCIDENT DROLATIQUE

(Ecrit spécialement pour la "Presse" par le Dr J.-W. BONNIER)

Nous étions invités, le docteur Rochon, son épouse et moi, à aller prendre le souper et passer la veillée chez M. le maire Arsenault, de Saint-Edmond, où se trouvait alors, attendant la session, M. Thériault, député des Iles de la Madeleine, et où l'on devait rencontrer la plupart des membres de la colonie acadienne, lorsqu'on vint chercher le docteur pour aller aux malades, de l'autre côté du lac. A cinq heures, comme il n'était pas encore revenu, nous décidâmes, Mme Rochon et moi, de partir seuls avec le cheval de Landry.

INCIDENT DES PLUS DROLATIQUES

Laissez-moi vous dire que ce fameux cheval noir servait surtout à mener au baptême tous les enfants qui naissaient dans le village du Lac-au-Saumon, et les naissances y étaient nombreuses, dans le temps, comme d'ailleurs elles le sont encore aujourd'hui. Car c'est le comté de Matane qui, depuis plusieurs années, détient le record pour le taux élevé de la natalité, ce qui n'est nullement étonnant, car c'est un comté rural où il se fait beaucoup de colonisation.

Nous venions de monter la côte, quand notre fringant coursier, croyant comme d'habitude conduire un compérage à l'église, vira à gauche, contourna la sacristie et dévala la côte pour s'en revenir au grand trot, pensant sans doute que la cérémonie religieuse était déjà finie.

Je tirai sur les rênes, essayant de le modérer, mais nenni, il allait de plus belle et, comme le chemin était glacé et qu'il nous fallait faire une courbe, juste devant le presbytère et la maison du docteur, l'un des membres de notre sleigh alla donner violemment sur un amas de glace vive. Notre carriole fut renversée et nous roulâmes sur la neige durcie, empêtrés dans nos capots de chat sauvage et nos robes de buffle. Avec cela, j'avais échappé mes rênes dont les extrémités gisaient à 3 ou 4 pieds de moi. Je ne pouvais faire le moindre mouvement, paralysé comme je l'étais par Mme Rochon qui, prise d'un fou rire, pesait sur moi de tout le poids de son corps.

IMAGINEZ-VOUS NOTRE POSITION RIDICULE

Le cheval s'était arrêté net; tournant la tête, il nous regardait placidement et béatement. Il semblait nous narguer et nous dire: Que faites-vous là, mes petits agneaux, mais montez donc, je vous attends".

J'avais beau supplier Madame Rochon de me libérer de son encombrante anatomie, afin que je pusse avancer une main et saisir les cordeaux, tant j'avais peur de voir repartir notre sournois cheval vers son écurie où il arriverait, pour sûr, en traînant les débris de la belle carriole à Landry, mais cela ne servait absolument à rien.

Madame Rochon ne pouvaitt bouger. Elle était prise, je le répète, d'un rire fou, cependant qu'elle tenait au bout des bras, dans chacune de ses mains, les deux flacons de gin dont elle avait eu la précaution de se nantir avant notre départ. Elle ne pensait qu'à une chose: sauver ses deux bouteilles d'alcool qui devaient servir à régaler nos Acadiens d'en haut.

Nous fûmes là, je ne vous mens pas, pendant au moins cinq longues minutes, étendus tous les deux sur la glace, dans cette posture ridicule. Qu'auraient pensé de nous les villageois, s'ils nous eussent alors aperçus? On aurait crié au scandale, mais heureusement qu'il n'y avait alors âme qui vive et que les rues étaient désertes.

Quand ma compagne put enfin avoir la force de se soulever suffisamment, je réussis à me libérer et à saisir ces rênes tant convoitées, cependant que notre cheval, immobile comme une statue et se tenant toujours la tête tournée de notre côté, semblait ironique, sarcastique, se jouer de nous et rire de nos misères.

Je poussai un gros soupir de soulagement, lorsque je fus sur pied et mon premier souci fut de m'assurer si quelqu'un avait été témoin de cette scène ridicule. Mais heureusement, je ne vis personne.

Nous nous hâtâmes de nous réinstaller dans le traîneau et fouette cocher! vers les hauteurs de Saint-Edmond. Je vous avouerai qu'en descendant, Madame Rochon tenait encore dans ses mains ses deux satanées bouteilles de gin qui avaient été la cause de tout ce contretemps et où nous avions bien failli perdre notre réputation. Heureusement que les rentiers sont rares par là. Que l'on vienne me dire maintenant que les femmes en général ne sont pas tenaces et qu'elles se départissent facilement de ce qu'elles possèdent! Oh! que non! "They keep what they get", tout comme le bouledogue anglais.

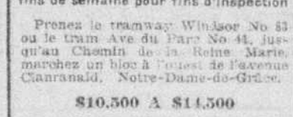

UN JEU DANGEREUX

Berlin, 26.—M. Bernhardt, dans la "Gazette de Voss", estime que l'Italie, soutenue par l'Angleterre, joue un jeux dangereux.

Nouvelles Maisons

QUI MERITENT UN EXAMEN

Dans une magnifique localité domiciliière, à proximité des tramways, près des églises, des magasins et des écoles.

COTTAGES SEMI-ISOLES

Neuf pièces et garage

1725-1731 Chemin de la Reine Marie, près Clanranald Avenue, N.-D.-G.

MAISONS DUPLEX

6 et 7 pièces et garage

150-164, avenue Clanranald, N.-D.-G., près Chemin de la Reine Marie.

Ouvert tous les jours, y compris les fins de semaine pour fins d'inspection

Prenez le tramway Windsor No 83 ou le tram Ave du Parc No 44, jusqu'au Chemin de la Reine Marie, marchez un bloc à l'ouest de l'avenue Clanranald, Notre-Dame-de-Grâce.

$10,500 A $14,500

Conditions au gré de l'acheteur.

BLAIKLOCK CONSTRUCTION COMPANY

1731 Chemin de la Reine Marie.

Walnut 1916

Le R. P. Nasse et l'éducation, en vue du mariage

C'est le sujet que traite le prédicateur du carême, à Notre-Dame, hier après-midi.

L'EXEMPLE DE MARIE

Dans la conférence qu'il a donnée aux dames et demoiselles, hier après-midi, le R. P. Nasse, prédicateur de la station quadragésimale à Notre-Dame, a parlé de l'Annonciation et de l'éducation en vue du mariage.

Nous ne pourrions, dit-il, trop souvent nous rappeler notre destinée surnaturelle: pendant le carême surtout, nous ne considérons pas trop souvent que nous devons mener une existence chrétienne.

Un trop grand nombre de mères, en effet, s'occupent de développer en l'enfant les dispositions naturelles pour l'étude et les arts, les ressources mondaines, la grâce des gestes et des attitudes, le goût, voire même le culte des sports, comme si cela était ce qu'il y a de principal. Tout cela est important, mais n'est que secondaire dans un chrétien. Même lorsqu'il s'agit de vie chrétienne et de piété, avec quelle vigilance trop souvent défaillante, ou quelles intentions intéressées, ne le fait-on pas? Il y a une question que l'on devrait pourtant résoudre avec le souci surnaturel le plus constant, n'est-ce pas celle du mariage? Et n'est-ce pas justement ici que le point de vue chrétien est celui auquel les parents chrétiens se placent le plus rarement ou se tiennent avec une fidélité plus défaillante?

Dans l'éducation de la jeune fille et du jeune homme, en vue du mariage, il faut procéder de la même manière que l'ange Gabriel dans l'Annonciation. Il faut former leur jugement et leur coeur à désirer des enfants dignes d'eux-mêmes, et de Dieu vers qui nous dirige notre destiné surnaturelle. Il faut les rendre exigeants, très exigeants. Et en conséquence, enseigner au jeune homme à concevoir en son âme la jeune fille qui, un jour, devra être la mère de tels enfants. Enseigner à la jeune fille le choix du jeune homme qui devra être, un jour, le père des enfants, ainsi définis et désirés qu'elle-même, un jour, devra concevoir en son sein. Toute l'éducation doit tendre vers ce sommet de la vie morale dans le monde. Seule une vie chrétienne, entretenue par l'exercice des vertus chrétiennes et le recours aux sacrements, source de vie surnaturelle, peut former de cette manière un coeur de jeune homme ou un coeur de jeune fille.

Bien loin derrière, au titre de serviteurs, arrivent les autres soucis de l'éducation et de l'instruction, qui doivent se modeler sur une pareille destinée.

Faute de procéder de la sorte, l'éducation n'aboutit que trop souvent aux larmes, aux chagrins et aux hontes. L'exemple de la Vierge Marie doit être fidèlement gardé en la mémoire des parents et des jeunes gens chrétiens.

La prière fréquente à la Vierge Mère, dans cette intention, ne manquera pas d'apporter à ceux qui voudront bien y recevoir, les grâces de jugement et de force d'âme qui sont exigées pour mener à bien l'éducation du jeune homme et de la jeune fille au point de vue de leur mariage chrétien et heureux.

Mercredi soir prochain parade des carabiniers

C'est mercredi prochain, 30 du courant, que le 65e C.M.R. fera sa première apparition officielle dans les rues de notre ville.

Cette belle unité a déjà paru aux environs de l'Arsenal depuis le début de la saison d'entraînement en parade de compagnie, mais jusqu'à date le corps au complet n'a pas défilé à la vue de nos citoyens.

Mercredi cependant les Carabiniers Mont-Royal seront au grand complet, la fanfare, les clairons et les tambours, les signaleurs, les ambulanciers, la compagnie des machine-guns, les quatre compagnies régulières et tous les détails sont convoqués pour 8 heures précises aux salles de l'Avenue des Pins où le rassemblement et le départ pour la parade se fera sans retard.

Le colonel V.-E. Tardif et les officiers comptent sur la présence de tous les hommes pour cette occasion qui sera la première opportunité que nos soldats auront de démontrer à notre population le résultat de leurs travaux préliminaires.

Les soldats se doivent aussi d'être présents en grand nombre pour rendre hommage à un des membres du régiment qui recevra une décoration bien méritée devant tout le bataillon. Pas un des soldats ne voudra manquer de rendre hommage à un des plus populaires militaires de la métropole qui recevra ce soir-là la médaille de long service.

SAINT-EDMOND

M. et Mme Philippe Lambert sont allés à Shawinigan Falls, visiter leurs parents.

—M. et Mme Jean-Baptiste Drainville sont allés à Joliette, chez leurs parents.

McLENNAN LUMBER LIMITED

TOUT EN FAIT DE BOIS

"BEAVER BOARD" ET "CELOTEX"

21 rue Dorchester O., Montréal. Tél. Lanc. 6145

212-s.n

AVIS AUX ENTREPRENEURS

Possédant Quatre

COMPRESSEURS A AIR

portatifs et l'outillage voulu, nous pouvons prendre des contrats pour le percement des excavations dans le roc, des caves, des conduits d'égouts.

NOUS BRISONS les pavages en béton, les planchers, les murs, les fondations et la terre gelée.

NOUS RIVONS calfatons, sablons les immeubles en pierre et les structures d'acier.

WELDING ENGINEERS

LIMITED

22, rue Prince, Montréal.

Bureaux et Usines Main 8782

19,26,2,9

Avant d'acheter une propriété

Avant de louer maison . . .

Venez voir les superbes plain-pieds

que nous venons de construire rue Dickson, entre Sherbrooke et Boyce.

Comme propriétaire ou comme locataire,

vous ne pourrez trouver mieux

Terrain 30' x 100'. Bâtisse 25' x 43'. Logements éclairés sur trois côtés. Prix $6,000. Paiements faciles.

Demandez un prospectus à

J. V. DESAULNIERS

17 SAINT-JACQUES

le jour HArbour 5825; le soir AMherst 8512

19,26

La Prévoyance

contre

L'Imprévoyance

L'OPPORTUNITE et son partenaire, le Profit, ne sont pas des mirages qui recherchent ceux qu'on se plaît a appeler "les chanceux".

Les profits dérivent de la prévoyance. De temps à autre vous avez constaté que certaines divisions vacantes de la ville devenaient des centres d'activité intense où florissait le commerce d'immeubles; cela n'est pas dû à la chance, mais tout simplement parce que les besoins et l'agrandissement de la ville ainsi que l'augmentation de la population décrétaient ce développement.

Consultez

les colonnes de "Grandes Annonces" ainsi que les "Annonces Classées" dans la "Presse".

Les meilleures occasions en Immeubles vous y sont offertes.

Il y a toujours de l'argent à faire dans l'immeuble

Requête adressée au Parlement

Synode de l'Eglise Baptiste des Provinces d'Ontario et de Québec

Nous portons à la connaissance de qui de droit que requête sera adressée au parlement du Canada au cours de la présente session dudit parlement, demandant un acte modifiant l'acte dudit parlement porté au chapitre 105 des actes de la session de 1889, ainsi que de l'amendement chapitre 38 des actes de la session de 1910-1911. Par ladite modification serait conféré audit synode le droit de proposer et de voter tous règlements, constitution ou résolutions affectant la conduite de ses affaires et de toute chose y afférant, — ou déclarer que toute église dont la conduite ou les opinions, selon l'avis dudit synode, ne se conforment et ne coopèrent pas aux efforts dudit synode et au but qu'il poursuit, cessera d'avoir le droit d'envoyer des délégués audit synode ou d'avoir des délégués présents audit synode qui puissent y siéger à titre de délégué.

Fait à Toronto, le 21 février 1927.

R.-L. KELLOCK,

60 Victoria St., Toronto, Ontario,

Avocat dudit comité exécutif.

LE MARCHE LOCAL A ETE IRREGULIER, CETTE SEMAINE

LA SITUATION FINANCIERE ET COMMERCIALE

Après une température douce, une température plus froide, ou vice versa. Ainsi en est-il à la Bourse, où des mouvement de hausse et d'animation sont suivis de périodes d'accalmie et d'irrégularité des cours.

Tel fut particulièrement le cas cette semaine pour le marché de Wall Street, dont les tendances incertaines et réactionnaires eurent plus ou moins de répercussion sur le marché de la Bourse locale.

Il faut admettre toutefois que notre marché a fait preuve d'une force de résistance remarquable et que, si les séances furent plus calmes et la cote en général moins vigoureuse, quelques titres habituellement en vedette ont déployé une certaine fermeté et que d'autres, souvent délaissés ont enregistré des avances substantielles au début de la semaine.

SERVICES PUBLICS

Les titres des services publics ont continué d'accaparer en grande partie l'attention de la clientèle. Le Brazilian Traction fut encore la valeur la plus active de toute la liste, enregistrant des transactions se chiffrant par des milliers d'actions chaque jour et manifestant une nouvelle vigueur incontestable. Londres était de nouveau un fort acheteur de ce titre. Un point intéressant à noter c'est que la plupart de ceux qui détiennent du Brazilian profitent de la vente avec profits, mais qu'ils préfèrent le garder en vue d'une hausse plus considérable et qu'ils ne se soucient nullement des fluctuations qu'il peut présentement enregistrer. Nombre restreint d'actions mises sur le marché et demande sans cesse renouvelée, voilà ce qui explique la vigueur déployée par le Brazilian. L'on peut dire que la position technique de ce stock est d'une solidité exceptionnelle.

Le rapport sur les revenus réalisés en février par la compagnie va être publié incessamment et ceux qui sont renseignés sur l'état de ses affaires prétendent que les résultats de 1927 seront encore meilleurs que ceux de 1926, alors qu'ils furent cependant hautement satisfaisants.

Un autre fait à souligner, c'est que l'American Foreign Power fut, cette semaine, très ferme à New-York et que cette fermeté fut attribuée aux rumeurs voulant que la compagnie avait fait l'acquisition des propriétés du Brazilian Traction.

Enfin une dépêche de Rio de Janeiro annonçait ces jours-ci que le plan de stabilisation du milreis entrerait en vigueur la semaine prochaine et que le taux du change serait fixé à 12 cents par dollar. Le gouvernement continuerait aussi à étudier les mesures propres à opérer les réformes financières annoncées par le président du Brésil lors de son entrée en fonctions, mais sur ce point l'on n'a aucun détail précis.

Le Quebec Power, après avoir sensiblement fléchi, a repris une nouvelle vigueur et établi un autre record de hausse à 277½, tandis que les droits se vendaient à 40, ce qui fait 277½. Il semble évident que les achats de ce stock à un prix élevé ne sont pas faits pour le compte de petits spéculateurs, mais il est difficile de déterminer la source d'où viennent les ordres d'achat.

Pendant que le Montreal Power se maintenait avec fermeté aux environs de 77, le Shawinigan établissait un autre record en montant à 75, niveau auquel il n'a pu toutefois rester.

CONSOLIDATED SMELTERS

Le Consolidated Smelting eut à son tour une tenue remarquable. Au milieu de la semaine il enregistrait un gain de plus de 4 points en se hissant à 254, puis de 4½ points en atteignant 258½. Dans les milieux spéculatifs, l'on s'attend maintenant à ce que rapport annuel de 1926 fasse voir des résultats encore plus brillants que ceux de l'année précédente. Peu nombreux sont ceux qui se font une idée exacte de l'importance qu'a prise une entreprise de l'envergure de la Consolidated Smelting, mais ceux qui connaissent la situation de la compagnie disent qu'elle est loin d'avoir encore atteint son apogée. Elle cherche sans cesse de nouvelles sources de revenus, des champs d'activité nouveaux et son expansion peut être encore considérable.

CANADA CEMENT

Après avoir resté plus ou moins dans l'ombre pendant quelque temps, le Canada Cement s'est remis ces jours-ci en évidence et a réalisé plusieurs avances successives. Plusieurs facteurs favorisent le mouvement de hausse de ce stock. D'abord le nombre des actions en flottement sur le marché est très restreint, de sorte qu'il suffit d'une demande un peu plus forte pour en provoquer aussitôt le raffermissement. Que la demande soit bonne, voilà un fait qui n'est nullement surprenant, si l'on tient compte des brillantes perspectives que les activités de la construction offrent pour l'année 1927. Reste la question de la concurrence et de la guerre des prix qui en découle, mais cette question paraît se rapprocher de plus en plus d'un règlement satisfaisant. D'ailleurs, en dépit de la guerre des prix, le stock de la Canada Cement continue de jouir d'une grande faveur parmi des intérêts spéculateurs puissants sur le marché.

DOMINION BRIDGE

Malgré l'activité à cours de hausse déployée les dernières semaines par le Dominion Bridge, ce stock qui parut d'abord subir ces jours-ci les effets de la vague de baisse, n'a pas tardé à raffermir de nouveau lorsque Wall Street reprit une allure plus encourageante. La construction d'une usine entreprise par la compagnie sur les côtes du Pacifique, où elle vient de faire l'acquisition d'une propriété, fait prévoir pour elle un autre champ d'expansion et d'activité. Beaucoup sont d'opinion que la ville de Vancouver et les côtes du Pacifique en général sont destinées à être le théâtre d'un développement remarquable dont la Dominion Bridge Co. bénéficiera.

CANADIAN IND. ALCOHOL

Les directeurs de la Canadian Industrial Alcohol ont déclaré, à leur réunion de mercredi, le dividende trimestriel régulier de 32 cents par action. Quelques spéculateurs s'attendaient à ce que ce dividende fût augmenté au cours de cette réunion, mais dans les milieux renseignés l'on n'escomptait pour le moment aucune augmentation. Le stock a été passablement actif et ferme.

AUTRES TITRES

Plusieurs autres valeurs, ordinairement peu en évidence, ont enregistré de bonnes avances au commencement de la semaine. L'on peut citer Atlantic Sugar de priorité, Abitibi de priorité, Canada Iron Foundries de priorité, Ottawa Power, Provincial Paper, Viau Biscuit privilégié, Au compartiment des textiles Penmans et Dom. Textile firent aussi preuve de vigueur.

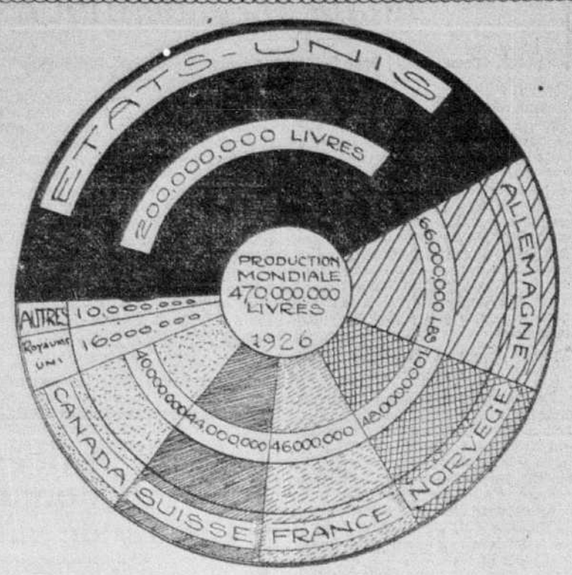

L'aluminium est en vois de supplanter le cuivre dans ses divers emplois industriels. Déjà, on l'utilise de préférence au cuivre à cause de son poids léger, dans la construction des lignes de transmission de l'énergie électrique. On en forme un bronze mieux apprécié que l'amalgame ordinaire de cuivre et d'étain. Dans la fabrication des automobiles, on remplace de plus en plus le cuivre par l'aluminium. C'est sous l'impulsion de cette utilisation généralisée que l'industrie de l'aluminium a progressé en ces derniers temps. L'exploitation du Saguenay marque une nouvelle étape dans le progrès de l'industrie. —Graphique préparé spécialement pour la "Presse" par Valmore Gratton, B.A., L.S.C.

LA PRODUCTION D'ALUMINIUM EN 1926

LE PRINTEMPS HATIF STIMULE LES AFFAIRES

Le printemps, plus tôt venu qu'à l'ordinaire, apporte un stimulant au commerce et à l'agriculture et laisse entrevoir pour les détaillants des résultats plus satisfaisants que lorsqu'il est tardif, dit le bulletin mensuel de la Banque de Montréal. La réouverture de la navigation fluviale sera suivie de la mise en vente d'une forte partie de la récolte de céréales actuellement entreposée dans l'Ouest. A noter que, le 12 mars 1927, les stocks de blé disponibles en Canada étaient à peine inférieurs à ceux de l'an dernier à pareille date. Le printemps aura également pour effet de hâter les travaux dans les mines. Au cours du mois, nombre d'entreprises financières et commerciales ont publié leurs rapports annuels et, sauf de rares exceptions, ces rapports accusent une augmentation marquée à la fois du volume des affaires et des profits réalisés. Les derniers relevés bancaires pour le mois de janvier révèlent dans tout le pays un état de prospérité de plus en plus général. La circulation des billets de banque, ainsi qu'à l'ordinaire, a sensiblement diminué, bien qu'elle se compare encore favorablement avec celle de l'an dernier. D'autre part, les dépôts à préavis se sont accrus de $9,000,000 et se trouvent en avance de $65,000,000 par rapport à l'an dernier. De même pour les prêts courants, malgré un certain recul pendant le mois de janvier 1927, il y a augmentation de $33,000,000 sur 1926.

Il s'est fait des expéditions considérables d'or du Canada vers New-York, la dépréciation de notre devise ayant rendu cette opération lucrative. Toutefois il ne faut voir dans ce mouvement de sortie que le simple résultat d'opérations normales de banque. Ajoutons que la rumeur d'interdiction de la libre exportation de l'or qui circulait récemment, a été aussitôt démentie par les ministres des Finances.

Le tonnage des marchandises transportées par chemin de fer est toujours plus élevé, notamment, en février, pour les céréales, les houilles et les marchandises diverses. En février également, les débits bancaires ont largement dépassé le chiffre de l'an dernier.

Quant à l'immigration, les perspectives, tout à fait brillantes au commencement de l'année, semblent prendre corps. Déjà de nombreux colons nous arrivent de la Grande-Bretagne et des pays scandinaves si bien que, d'ici un mois ou deux, lorsque ce mouvement aura atteint son maximum d'intensité, il dépassera sans doute tout ce qui s'est fait ces dernières années.

Le commerce extérieur du Canada accuse la même tendance à l'accroissement des importations et à la diminution des exportations. Il s'élève, en février, à $153,240,000, soit une diminution de $5,180,000 par rapport au mois correspondant de 1926. Pendant la période avril-février, nos échanges ont atteint $2,086,827,000, soit $37,500,000 de plus que l'an dernier, mais cette augmentation est due uniquement aux importations qui, pour leur part, se sont accrues de $84,000,000. Tout en nous étant largement favorable: $226,000,000, la balance du commerce s'est abaissée de $150,000,000.

Un fait qui ne manque pas d'intérêt c'est la nouvelle réduction de l'impôt sur le revenu que le ministre des Finances vient d'annoncer en portant de 18 à 21 ans l'âge d'exemption pour les enfants.

Les prix sont stables et n'accusent de faibles fluctuations. D'après l'Office fédéral de la Statistique, l'indice des prix de gros était le mois dernier légèrement inférieur: 150.1 au lieu de 150.6 en janvier 1927 et de 152.2 en février 1926. Cette stabilité tend à faire disparaître des affaires l'élément de spéculation, ce qui est excellent.

Actions privilégiées les plus en faveur à la Bourse

Parmi les actions privilégiées qui sont les plus populaires, en ce moment, mentionnons Asbestos Corporation, Canadian Car & Foundry, Canada Steamship, Belgo-Canadian Paper, Canadian Canners, Dominion Textile, Howard Smith Paper Mills, Mackay Companies, Ogilvie Milling, Spanish River Paper Mills, Viau Biscuit et Winnipeg Electric, dit un bulletin de la maison Bruneau et Rainville. Les trois premières mentionnées ont été les plus actives; les autres ont été l'objet d'un bon nombre de demandes d'informations.

Asbestos vient de publier le premier rapport qu'elle a fait depuis sa consolidation et la perspective semble indiquer que les profits dépasseront amplement la somme nécessaire pour les dividendes de 1927. Ce stock, il est vrai, est dans une position un peu désavantageuse par le fait qu'il est non-cumulatif. Les stocks de fonderie et d'outillage de chemin de fer semblent destinés pour quelque temps à une saine activité et les dividendes y semblent plus assurés qu'ils ne l'ont été depuis quelques années. La Canada Steamships s'est remise à payer des dividendes sur des stocks qui étaient restés inactifs depuis cinq années. "Canners" n'a payé que 4% du 7% qui est dû sur son stock, mais sa situation s'améliore au point qu'il y a une bonne perspective que les dividendes seront entièrement payés. Tooke Bros. a négocié un compromis avec ses actionnaires et s'est remis à payer le taux entier, tandis que Viau Biscuit, relativement un nouveau venu sur la liste, a publié un rapport d'opérations profitables pour la première année de son merger. Ainsi lancée dans la bonne voie, cette dernière compagnie semble destinée à faire ses dividendes plus amplement cette année que durant l'année écoulée qui ne fut profitable que pendant la dernière moitié, parce que la direction dut concentrer ses efforts sur le travail de coordination des deux compagnies, qui ont été depuis consolidées.

Cette dernière émission et les autres mentionnées spécialement ci-haut continuent à se vendre avec promesse de rendements intéressants. En toute probabilité, les rendements élevés offerts en ces cas, seront graduellement diminués à mesure que l'offre flottante finira par être complètement absorbée par la demande.

Le cartel de l'acier, groupant les producteurs français, allemands, belges et luxembourgeois qui se partageront les marchés où ils se concurrençaient, est une manifestation nouvelle de la tendance qui caractérise notre époque: la concentration des forces. On a pu observer, depuis quelques années surtout, l'application de cette formule d'organisation dans tous les pays et dans tous les domaines. Le cartel de l'acier n'est pas la première des grandes ententes de ce genre, et d'autres encore sont déjà amorcées. Des fusions de banques et de sociétés commerciales et industrielles s'effectuent fréquemment au Canada, aux Etats-Unis et même dans la traditionnelle Angleterre, qui a dû aussi s'adapter à l'esprit nouveau. Tout le monde connaît, par exemple, les magasins à succursales multiples (chain stores), qui répartissent leurs frais généraux, vigoureusement comprimés, sur le plus gros chiffre d'affaires possible. On a même vu un certain nombre de grands magasins s'entendre, tout en conservant chacun son autonomie, pour faire leurs achats collectivement et obtenir, en raison de l'importance de leurs commandes, des prix plus avantageux. Ces groupements font aux maisons moins importantes une redoutable concurrence. Il n'est pas douteux que nos progrès matériels dépendront, dans une large mesure, de l'effort que nous aurons fait, en surmontant l'individualisme, pour grouper énergies et ressources en vue d'édifier de puissantes organisations.

Lyon, 26.—Malgré l'éclat de l'ouverture de la foire de Lyon, de nombreuses réclamations se sont produites.

LES HOMMES D'AFFAIRES

M. JOSEPH BARNABE, d'Ottawa, qui est à la tête d'un syndicat pour combiner plusieurs hôtelleries de Québec et d'Ontario. Ce syndicat a décidé de construire un hôtel de 150 chambres à Rouyn.—(Cliché Canadian Newspaper Service.)

LE MARCHÉ AUX OBLIGATIONS

Prix fournis par la maison "Crédit-Canada, Limitée", 120 rue Saint-Jacques, Montréal.

Valeurs	%	Echéances	Prix	Rapport
GOUVERNEMENT				
Dom. du Canada	5	1934	104.00	4.70
Gouv. de Terren.	6½	1943	104.51	5.10
PROVINCES				
Alberta	5	1940	101.25	4.90
N.-Brunswick	6	1930	103.17	5.00
Ontario	6	1948	104.00	4.70
Ontario	4½	1944	97.00	4.75
MUNICIPALITES ET INSTITUTIONS RELIGIEUSES				
Mont-Laurier	6	1938	100.00	6.00
Fab. Ste-Croix	6	1941	100.00	6.00
Hull	5	1940	100.50	4.98
Jeunesses	5	1935	100.00	5.00
Paris (France)	6	1930	100.00	6.00
St.-Boniface	5	1942	95.00	5.50
Soeurs S.-Joseph, Winnipeg	5½	1951	100.00	5.50
UTILITES PUBLIQUES				
Bell Telephone	5	1955	102.50	4.84
Canadian Light	5	1949	96.00	5.30
Can. Northern P.	6½	1941	101.50	6.29
Can. Steamship	6	1941	100.00	6.00
Duke Price Power	6	1965	105.00	5.67
Gatineau Power	5	1956	98.50	5.10
Gatineau Power	6	1941	101.00	5.90
Mont. Tramways	5	1935	97.50	5.15
Mont. Tramways	5	1941	100.50	4.95
Ottawa et Hull P.	6	1948	105.00	5.60
Ottawa Mont. P.	6½	1949	104.50	6.18
Ottawa River P.	6½	1933	105.00	6.12
South Shore Corp	6½	1956	100.00	6.50
S. Canada Power	5	1935	99.25	5.05
Winnipeg Electric	6	1934	101.00	5.90
Winnipeg Electric	5	1935	100.00	5.00
INDUSTRIES				
Asbestos Corp.	6	1956	95.00	6.35
Asbestos Corp. (priv.)			Marché	
Asbestos Corp. (ord.)			Marché	
Can.-West India	7	1931	100.00	7.00
Ciment National	7	1929	100.00	7.00
Price Brothers	6	1942	105.50	5.50
Quebec Apart.	6½	1940	99.00	6.80
St. Lawrence Paper	6	1946	99.99	6.10
VALEURS ETRANGERES				
Soissons (France)	6	1936	Marché	8.50
Marseille (France)	6	1934	Marché	6.40
Lyon, Médit.	7	1958	Marché	6.90
Rentes françaises	6	1920	Marché	

LES FERMES D'ELEVAGE

Bingerville, 26. — La création d'une ferme d'élevage a été envisagée à Ferkessédougou, en Haute-Côte-d'Ivoire.

LA MONARCH LIFE ASSURANCE CO. VA FAIRE AFFAIRES DANS LE QUEBEC

J.-L. Routly nommé gérant provincial.

Durant les vingt dernières années la Monarch Life Assurance Company a accumulé un total d'assurances en vigueur dépassant cinquante millions de dollars avec un actif de plus de six millions de dollars.

Un tel succès a décidé les directeurs à faire affaires dans le Québec et les Provinces Maritimes.

M. J. W. W. Stewart, vice-président et directeur gérant et M. John H. Romig, surintendant des agences ont passé plusieurs jours à Montréal, pour s'occuper de l'installation de M. Routly dans ses nouveaux bureaux, chambre 221 Immeuble Insurance Exchange, 190 rue Saint-Jacques.

M. Stewart s'est montré des plus optimistes au sujet de l'état des affaires en général dans toutes les provinces. (r)

Manufacturiers de produits en ciment en congrès annuel

L'Association des manufacturiers de produits en ciment de la province de Québec a tenu son congrès annuel à Montréal, cette semaine. M. J.-A. Pharand a été élu président; M. C.-C. Lessard, de Québec, 1er vice-président; M. C.-E. Laflamme, de S.-Jérôme, 2e vice-président; et M. A.-R. Lemoine, secrétaire-trésorier.

Durant ce congrès, des conférences pratiques ont été données sur divers sujets relatifs au béton et à son emploi dans la confection de blocs, de tuyaux et d'autres produits. M. Garneau, directeur du laboratoire des essais de matériaux, du département des travaux publics, Québec, donna une conférence des plus documentées sur les agrégats employés dans le béton.

M. A.-G. Fleming, chimiste en chef et directeur du laboratoire des recherches de la compagnie Canada Cement, expliqua les procédés employés dans la confection du béton à prise rapide, et M. Boyd, assistant-chimiste de la compagnie Canada Cement, parla ensuite du mâchefer et la criblure de pierre, donnant les caractéristiques et les résultats obtenus en employant ces matériaux.

Les délégués furent les hôtes de la compagnie A. Desrosiers Limitée, Chemin Courtrai. Les visiteurs purent se rendre compte de l'importance de l'industrie de la pierre manufacturée et les soins minutieux apportés à sa confection.

Quebec Power fractionnerait ses actions prochainement

La fermeté déployée dernièrement par le Quebec Power a convaincu plusieurs spéculateurs que l'on est à la veille de fractionner le stock de cette compagnie et par suite, d'obtenir un rendement plus élevé pour les actionnaires.

C'est pourquoi, durant les deux ou trois dernières semaines dans les salles des bureaux d'agents de change, nombre de clients se sont livrés à de fiévreux calculs sur les possibilités que ce stock avait encore de monter. Ils ne sont pas rares en effet ceux qui croient que le fractionnement des actions sera suivi d'une autre hausse du stock.

Il se vend actuellement à $326 sans tenir compte du droit de souscription à trois nouvelles actions au pair pour chaque dix actions détenues. Il paye annuellement $7 par action. Si le stock était divisé en trois actions pour une avec un dividende de $3 par nouvelle action, cela représenterait $9 sur le stock actuel, mais une telle augmentation du dividende paraît peu probable pour le moment. C'est pourquoi l'on dit que peut-être la compagnie pourrait diviser son stock en quatre nouvelles actions sans valeur nominale pour chaque action actuellement en cours. Elle pourrait alors payer un dividende annuel de $2 par action, ce qui représenterait $8 pour le stock actuel.

Ceux qui escomptent ce mode de fractionnement des actions en achètent parce que, éventuellement, ils détiendraient quatre actions sur une base de dividende de $2 qui leur coûteraient environ 56 chacune.

Si ces prévisions se réalisaient, comme le Montreal Power et le Shawinigan se vendent respectivement à 78 et 74 bien que le dividende annuel ne soit que de $2, le nouveau stock du Quebec Power devrait aussi être coté à plus de 56. C'est la raison pour laquelle plusieurs spéculateurs s'attendent à faire des profits sur ce stock, advenant qu'il soit divisé. D'autres cependant, moins enthousiastes, pensent que la division de ce stock est encore passablement éloignée.

D'après les derniers chiffres connus le nombre des actions ordinaires en cours du Quebec Power est de 76,187.

LES HOMMES D'AFFAIRES

M. HENRI FORTIN, qui a été nommé assistant-surintendant d'un bureau que l'Industrial Life Insurance Company a ouvert à Montréal.

L'émission de trois nouvelles actions pour chaque dix détenues, signifie que cette capitalisation sera augmentée de 22,856 actions et portera le total à 99,043 dont la Shawinigan en détiendra 50,000, soit un peu plus de 50%.

Les perspectives de la Hollinger Gold Mines

L'homme qui aujourd'hui engage des fonds sur le stock de la Hollinger Consolidated Gold Mines Limited, entrevoit probablement le jour où cette mine sera la plus forte productrice d'or du monde entier. Comme la compagnie installe rapidement son outillage plus moderne et plus efficace pour faire face à la production toujours croissante du moulin, celui qui place des fonds aura une puissance de gain plus considérable, lorsque cette production atteindra 8,000 tonnes par jour. Logiquement il en conclut que l'augmentation de la puissance de gain voudra dire un rendement plus élevé en fait de dividendes, malgré que la compagnie paye déjà 2% toutes les quatre semaines.

Un fait significatif, c'est que les puits sont activement creusés à une plus grande profondeur. Si la McIntyre Mines a quelque peu éclipsé la Hollinger, c'est que ses puits ont été ouverts jusqu'à une profondeur de 4,000 pieds; mais il faut considérer que ceux de la Hollinger sont déjà rendus à une profondeur de 3,300 pieds.

Comme l'on s'attend à ce qu'une bonne partie du programme d'expansion se réalise cette année, dans les cercles miniers bien renseignés l'on considère que les actions Hollinger pourraient bien atteindre pendant cette période une valeur marchande de $30 à $35 chacune. Un autre facteur dont il faut tenir compte, c'est que l'administration de la Hollinger tend à étendre ses activités dans d'autres champs miniers, tel que celui de Kamistokia, où elle a déjà fait d'importantes découvertes de minerai de cuivre.

1927 est l'année jubilaire du Canada—Rendez-la prospère !

Achetons — Cotons
Vendons
ACTIONS MINIERES
Nous recommandons l'achat d'actions de
Noranda
Amulet
Abana
MOUNT CIE Ltée
Membres de la Bourse des Mines
4, rue Hôpital
Tél. Main 7327
131-3 a

Placement de tout Repos
Hôpital du Saint-Sacrement de Québec
5½%--Décembre 1936
PRIX : LE PAIR ET INTERET COURU
Société de Placements du Canada
180, rue S.-Jacques, Montreal
Téléphone: Main 2941-2

Nous négocions
SMELTERS
A la Bourse de Montréal.
BRUNEAU & RAINVILLE
Membres de la Bourse de Montréal
Membres du Montreal Curb Market
101, RUE ST-JACQUES MONTREAL

Nouvelle Emission
$230,000
Soeurs de Miséricorde
d'Ottawa
Obligations 5%—30 ans
Echéance: 1er février 1957
Capital et intérêts (août et février) payables à Ottawa, Montréal ou Québec, au choix du détenteur.
TITRES de $100, $500, et $1000 au porteur ou nominatifs.
Comportent une 1ère hypothèque sur l'hôpital de cette Communauté à Ottawa (dont la valeur totale est de $500,000), et la garantie expresse de la Maison-Mère de Montréal. Les revenus assurent largement le service de la dette obligataire. Solide garantie matérielle, garantie morale encore plus précieuse. Placement de tout repos avantageux.
Prix: 98.50 et l'intérêt pour rapporter 5.10%
Disponibilité des titres vers le 21 mars.
RENÉ-T. LECLERC
INCORPORÉE
MONTRÉAL 140, rue Saint-Jacques
QUÉBEC 71, rue Saint-Pierre
(Maison fondée en 1901)

LA COTE DES GRAINS

Communiqué par Logan & Bryan, courtiers en grains, édifice du Board of Trade.

	Ouv.	Haut	Bas	Midi
WINNIPEG				
Blé—				
Mai	138⅝	139½	138½	139¼
Juillet	135¾	136⅝	135⅝	136½
Oct.	126¼	127	126¼	126⅞
Avoine—				
Mai	54	54⅛	54	54⅛
Juillet	52⅝	52⅞	52⅝	52⅞
Oct.	48⅝	48⅞	48⅝	48⅞
Lin—				
Mai	190½	191¼	190½	191¼
Juillet	194	194⅝	194	194⅝
Oct.	197½	197½	197½	197½
CHICAGO				
Blé—				
Mai	132⅝	134⅛	132⅝	134⅛
Juillet	128⅞	129⅝	128⅞	129⅛
Sept.	126⅝	127	126⅝	126⅞
Maïs—				
Mai	71⅝	72⅛	71½	71¾
Juillet	76⅝	76⅞	76⅝	76⅞
Sept.	79⅝	80⅛	79⅝	80⅛

COURS DES CHANGES

Cours fournis par Bruneau & Rainville, membres de la Bourse de Montréal.

Cours sur	Devise	Valeur au pair	Montréal
Londres	Livre S.	$4.86⅔	$4.8562
Paris	Franc	19.3c	.0391
Bruxelles	Franc	19.3c	.0377
Rome	Lire	19.3c	.0456
Genève	Franc	19.3c	.1924
Amsterdam	Florin	40.2c	.4002
Madrid	Peseta	19.3c	.1780
Stockholm	Couronne	26.8c	.2679
Oslo	Couronne	26.8c	.2610
Copenhague	Couronne	26.8c	.2667
New-York	Dollar	1/32 esc.	
Brésil	Milreis	32.4c	.1185
Berlin	Mark-or	24.0	.2373

LES HOMMES D'AFFAIRES

M. ERNEST GAUTHIER, qui a été nommé surintendant d'un bureau que l'Industrial Life Insurance Company vient d'ouvrir à Montréal.

A vendre
Obligations
5¼%
d'une des plus grandes communautés religieuses d'Amérique échéant le 1er novembre 1929 rachetables à 101 1er novembre 1926 et à 100½ le 1er mai 1929
Avez-vous des valeurs à vendre ou à échanger?
Prix d'achat ou de vente sur demande.
L. G. BEAUBIEN & CIE
Limitée
Banquiers en Obligations
50 ouest, rue Notre-Dame
MONTRÉAL
Téléphone: MAIN 4705
26,1 j

McDougall & Cowans
Membres de la Bourse de Montréal
Membres du "Montreal Curb Market"
130 rue Saint-Jacques, Montréal
Succursales:—
Halifax, Saint-Jean, N. B., Québec, Ottawa, Toronto, Winnipeg.
Raccordées par fils privés.

THE MONARCH LIFE
ASSURANCE COMPANY
Va Faire Affaires dans la Province de Québec
D'importantes agences s'offrent à de bons hommes.
J. L. ROUTLY, Surt. Prov.
221, IMMEUBLE INSURANCE EXCHANGE
190, rue St-Jacques. Tél. Main 0636
26, 30 a

"Je vous paierais volontiers votre "Market Despatch", tant je considère cette feuille intéressante et profitable".
— écrit un Canadien ayant mis des fonds dans les valeurs minières.
La "Market Despatch", publiée toutes les semaines, qui s'intéresse aux besoins de chaque client, nos 22 ans d'expérience et notre système de fils privés qui nous met en relations avec tous les principaux camps miniers, nous permettent de vous bien servir.
Allons-nous ajouter votre nom à la liste de ceux qui reçoivent gratuitement cette revue des mines, de huit pages toutes les semaines?
ARTHUR E. MOYSEY & CO.
FONDEE EN 1904. LIMITED.
TELEPHONE: MAIN 7311.
118 rue St-Jacques, Montréal.

BANQUIERS EN OBLIGATIONS MONTREAL
HOPITAL ST-SACREMENT
Québec
5½%—10 ans
Solides garanties matérielles — Garanties morales indiscutables.
Prix: 100 Rendement 5½%
Circulaire sur demande.
Versailles, Vidricaire, Boulais, Limitée
MONTREAL QUEBEC
BUREAU CHEF :
Imm. Versailles, MONTREAL
Tél.: M. 7080

Nouvelle Emission
CREDIT ANGLO-FRANCAIS LIMITED MONTREAL-QUEBEC
$175,000
Obligations-Or 1ère Hypothèque
5½% échéant par série de 1 à 20 ans
HOPITAL HOMÉOPATHIQUE
DE MONTREAL
Fiduciaire: Montreal Trust
Garanties par un octroi de $50,000,—capital et intérêt—du gouvernement de la Province de Québec.
Emission: 1er avril 1927 Echéances: 1er avril 1928 au 1er avril 1947
Titres de $100, $500 et $1,000. — au porteur ou nominatifs
Capital et coupons d'intérêt semestriels (avril et octobre) payables aux guichets de la Banque Royale à Ottawa, Montréal, Québec ou Toronto. Rachetables en totalité ou en partie à toute date d'échéance des intérêts après 5 ans à 102.
1. Octroi du Gouvernement.—Par un arrêté en Conseil du 5 octobre 1926, loi II, Georges V, chapitre 79, la province de Québec s'engage à verser annuellement, pendant vingt ans, à l'Hôpital Homéopathique de Montréal, le capital et les intérêts d'une somme de $50,000.00. Ces versements, faits au fiduciaire, assurent le paiement du tiers des intérêts et du capital de la présente émission.
2. Garantie morale.—L'Hôpital Homéopathique a été fondé en 1894 et, depuis sa fondation, il a été dirigé par un conseil d'administration, composé d'hommes d'affaires et de médecins d'une intégrité et d'un dévouement reconnus. C'est une entreprise d'utilité publique répondant à un besoin local urgent, puisque pour une population de près d'un million Montréal ne dispose que de 12 hôpitaux ayant 2093 lits.
3. Sécurités.—Les obligations de la présente émission sont garanties par une 1ère hypothèque sur l'hôpital, qui aura une valeur immobilière de $500,000,—dont $300,000 seront payés à même les fonds actuellement en caisse,—l'émission présente devant solder la balance. L'immeuble sera assuré pour un montant supérieur au chiffre de l'émission. Admettant que la moyenne des revenus soit basée sur 75% seulement de la capacité de l'hôpital, (qui sera de 100 lits), on peut estimer ces revenus à $120,000 au moins.
Nous recommandons ces obligations comme placement de tout repos.
Nous offrons ces obligations quand et telles qu'émises et reçues par nous et soumises à l'approbation de nos avocats, MM. Merkey, Hyde & Ahern.
L'acte de fiducie et l'enregistrement des titres sont entre les mains de l'étude de MM. W. de H. Marler-Hébert-Cholette & Cie.
Des certificats temporaires seront délivrés en attendant les titres définitifs (le ou vers le 15 mai prochain).
Prix: le pair et l'intérêt, pour rapporter 5½%
Crédit Anglo-Français, Limited
99, rue St-Jacques, MONTREAL 132, rue St-Pierre, QUEBEC
Tél. HArbour 8286-7 Président J. P. KEMPF Tél. 2-6427-28

PERSPECTIVES DU MARCHE DES OEUFS

Les importations d'oeufs américains au Canada qui se sont faites la semaine dernière seront probablement les dernières de la saison. La production locale dans toutes les parties du Canada a augmenté à tel point qu'elle peut maintenant répondre à la demande et même un petit surplus s'accumule dans un certain nombre de centres. D'ailleurs les prix domestiques sont maintenant descendus à un point tel que les oeufs des Etats-Unis ne pourraient pas être importés avantageusement. Voici l'état relatif des importations inspectées la semaine dernière et la semaine correspondante l'année dernière:

	1926	1927
Montréal	8 wagons	2 wagons
Toronto	14 wagons	0 wagon
	22 wagons	2 wagons

La production augmente toujours, sur presque tous les points du Canada. Montréal signale des arrivages beaucoup plus abondants et aux points de campagne de l'Ontario les livraisons sont très abondantes. Les livraisons sont encore retardées dans certains districts par le mauvais état des chemins de campagne mais le temps a été généralement doux et lorsque les moyens de transport s'amélioreront on peut compter que de grandes quantités d'oeufs arriveront sur le marché. Une grande partie des oeufs de l'Ontario ont pris le chemin de Montréal à cause des prix relativement plus élevés qu'ils obtiennent sur le marché de Montréal par comparaison à ceux de Toronto. Il en est résulté que le marché de Toronto a été quelque peu dégarni en ces derniers jours et les prix à ce centre sont restés.

DANS L'OUEST

La production augmente toujours dans l'Ouest et l'on a commencé à faire quelques expéditions sur l'Est. Les stocks de surplus s'accumulaient sur la plupart des marchés des Prairies au commencement de la semaine dernière, mais les livraisons ont été retardées par les tempêtes et les commerçants ont pu écouler leurs produits pour le moment. De même que dans l'Ontario, le temps n'est pas assez froid pour affecter la production et lorsque les moyens de transport s'amélioreront on compte sur les arrivages abondants. La demande d'oeufs d'incubation augmente sur la Côte, mais les livraisons d'oeufs de commerce se développent toujours. Le marché des Prairies a été presque entièrement fermé aux oeufs de la C. B. mais la demande de Montréal est devenue encore plus active. Trois wagons ont été expédiés la semaine dernière et trois autres doivent partir cette semaine.

FLUCTUATIONS DU MARCHE

Les provinces Maritimes signalent une production plus forte et l'on estime que la saison du Nouveau-Brunswick est de trois à quatre semaines plus précoce que l'année dernière. Les prix ont baissé en proportion de l'abondance des arrivages. A Toronto les prix ont baissé presque tous les jours la semaine dernière, tandis qu'à Montréal la baisse s'est chiffrée par 3c à partir de l'ouverture. Les marchés des Prairies sont un peu plus bas, mais la baisse n'est pas aussi prononcée que la semaine précédente. Un rapport reçu de Saskatoon, dit que l'on paie actuellement les prix suivants: extras 30, premiers 28, seconds 24. Les marchés de la C. B. sont restés aux niveaux de la semaine dernière et en fait, on est d'avis que la base finale du printemps sera au niveau le plus élevé des prix actuels. On n'a pas encore commencé à entreposer sérieusement mais les commerçants dans tous les districts se préparent pour les arrivages. On a rentré quelques oeufs dans les réfrigérateurs de l'Ouest d'Ontario et en C. B. on peut dire que l'entreposage a bien commencé. Quelques commerçants refusent même d'expédier au dehors; ils préfèrent mettre leurs provisions en entrepôt aux prix actuels.

1927 est l'année jubilaire du Canada—Rendez-la prospère !

OBLIGATIONS ETRANGERES
ACHETEES ET VENDUES
INFORMATIONS SUR DEMANDE
MINKIN HERMAN & Company
750 Boul. ST-LAURENT. Montréal
Tél. Harbour 4836

"WOOD"
dit:—
"Le Clayton est le seul brûleur qui n'affecte pas le radio. Pas de moteur".
Informations sur demande.
GEO. H. WOOD
454 RUE ST-JACQUES
Dépt. 6

H. R. GIGUERE
J'achète, je vends toutes
OBLIGATIONS ETRANGERES
INFORMATIONS SUR DEMANDE
1242 rue Berri
(près Ste-Catherine)
Tél.: EST 7188 Montréal, Qué.
5,13,19,26 n

PEUPLIERS

Les Peupliers poussent rapidement et donnent de prompts résultats, soit pour les haies ou comme arbres d'ombrage.

Non seulement ils poussent rapidement, mais de plus, ils portent un très beau feuillage; les feuilles sont larges, luisantes, d'un beau vert. Ils sont parmi les derniers arbres à perdre leurs feuilles, en automne. Les Peupliers ne demandent pas un terrain spécial, car ils donnent ordinairement de remarquables résultats là où d'autres arbres ne croissent pas.

Nous pouvons fournir des arbres extra beau, cette année, droits, de dix pieds de hauteur, directement de nos Pépinières, fret ou express payés, à $1.25 chacun, $12.00 la douzaine, $90.00 le 100; des arbres plus petits pour un plus bas prix.

Comme arbres d'ombrage, les deux meilleures variétés sont les peupliers de la Caroline ou de Norvège, variétés amples comme un Erable. Cependant, pour les frontières, nous recommandons les variétés Volga ou Lombardy, arbres droits. Toutes ces variétés sont très rustiques.

Demandez notre catalogue illustré ou notre Livre de Plantes, nous les enverrons gratuitement, ou les conseils de nos représentants expérimentés.

— Ecrivez ou téléphonez —
— LAncaster 2056 —

LUKE BROS. LIMITED
Trente-deux ans d'expérience comme Pépiniéristes et Paysagistes.
POWER BLDG, MONTREAL, QUE.

FLUCTUATONS DE LA SEMAINE EN BOURSE

Mouvement des valeurs canadiennes et américaines du 21 au 26 mars selon les chiffres communiqués par Geoffrion et Cie, membres de la bourse de Montréal, 101, rue Notre-Dame ouest, Montréal.

Valeurs :	Clôture 31 mars	Max.	Min.	Clôture 26 mars	Diff.
Abitibi Power & Pape	90	90½	88¾	90¼	+ ¼
Asbestos Corporation	21½	22½	20½	21	— ½
Asbestos Corp. priv.	84¾	86	84	85	+ ¼
Atlantic Sugar	28	29	28	28	—
Belgo Paper priv.	102	102½	102	102½	+ ½
Bell Telephone	150	150	147½	148	— 2
Brazilian Traction	125¼	128	120	120	— 2¾
B. C. Fishing	80	80	77	77½	— 2⅞
B. Empire Steel 1er	15	15½	14	14½	— ½
B. Empire Steel 2nd	2½	2¾	1½	1¾	— ¾
Brompton	31½	32	31½	31¾	+ ¼
Can. Car ord.	41	41	40½	41	
Can. Car priv.	91	91	90	90	— 1
Canada Cement ord.	133½	138	132½	137½	+ 4⅝
Canada Cement priv.	117	118½	117	117	—
Can. Industrial Alcohol	26¾	26½	25½	26	— ¾
Canada Steamship priv.	87¼	87¼	86	87	— ½
Canadian Converters	101	101	100	100	— 1
Consolidated Mining & Smelting	249	258½	248½	257½	+ 8½
Dominion Bridge	148	149	146	147	— 1
Dominion Glass	109¾	114	111	114	+ 4¼
Dominion Textile	111	116	110	116	+ 6
Howard Smith ord.	60	61	60	61	— 1
Howard Smith priv.	108	108	107	107	— 1
Lake of the Woods	150	153	150	153	
Laurentide	106	108¾	106¼	108¾	— ¾
Lyal	45	45	44	44	— 1
Montreal Power	78	78½	77	77¾	— ¼
Montreal Tramways	180	180	180	180	—
National Breweries	68	69½	67½	67½	— ½
Ogilvie	245½	245½	244½	245	— ½
Ottawa Power	102	102	102	102	— 4
Penmans	217	221	217	221	
Price Brothers	60	60	60	60	— 15
Quebec Power	221	237¼	220	236	— ½
St. Lawrence Flour	30	30	29½	30	
Shawinigan	74½	75½	73¼	75	+ ½
Spanish River ord.	100	101	100	101	+ 1
Spanish River priv.	115	115	114	114	— 1
Steel of Canada	127	127½	126	127½	+ ½
Twin City	55	56¾	54¾	55	
Wayagamack Pulp	46½	48	46¾	48	+ 1½
Winnipeg Railway	64½	64½	64	64	— ½
* * *					
Amer. Can Co.	47⅞	47¼	46½	47	— ⅞
Amer. Tel. & Tel.	161	166½	161½	164⅞	+ 3⅞
Anaconda Copper	46½	47¼	46¼	46⅝	+ ⅛
Baldwin Locomotive	191	191½	174	180⅝	—10⅝
Baltimore & Ohio	113¾	113¾	113	112½	+ ⅛
Bethlehem Steel "B"	49¼	51⅞	49⅛	50½	+ 1¼
Canadian Pacific	183	186¼	181½	183⅝	+ ¾
Chrysler Motors	41⅞	42	38½	40⅝	— ⅞
Cons. Gas of New-York	98¼	99⅛	96¼	97½	— ¾
Cont. Baking "A"	51¼	50½	43¼	43¾	— 7½
Cont. Baking "B"	6	6	4¾	5½	— ½
Cont. Can.	63¾	65½	62⅝	65½	+ 1¾
Chrysler Motor	41⅝	42	38½	40⅝	— ⅞
Famous Players	111	111¼	108⅝	109½	— 1½
General Electric	86½	86½	84¾	86¼	+ 1½
General Motors	178¼	179⅝	171	176⅝	— 1⅝
General Railway Signal	110¾	111⅝	104	111	+ ¾
Gillette Safety Razor	89	87⅞	86½	87⅞	— 1⅛
Hudson Motors	70¾	71¾	66½	67⅞	— 2¾
International Nickel	40⅝	40½	39½	40	— ⅝
International Paper	56¼	56½	55⅛	56½	+ ⅜
Mack Truck	104¾	103½	102½	105¾	+ 1
N.-Y.-New-Haven, Hartford	49¾	49¾	47⅝	49	— ¾
North Pacific	86¼	86	84⅞	86	— ¼
Nash Motors	64¾	65¼	63¼	63⅞	— ¼
Pan. American Petrol "B"	61¾	62½	61⅝	62¼	+ ½
Reading	106¾	110½	104½	108	+ 2¾
Radio Corp.	52	53	49¾	50	— 2
Southern Pacific	112⅝	113	110½	111¾	— ⅝
Southern Railway	124	125¾	123¼	124	—
Studebaker	49¼	51⅝	49⅝	51¼	+ 1¾
Sinclair Oil	18	18	17½	17¾	— ¼
U. S. Alcohol	70½	70½	70	72⅝	— 2⅞
U. S. Rubber	62¾	63¼	60⅛	61	— 1¾
U. S. Steel	162⅝	165¼	161¼	164	+ 1⅝
Union Pacific	161	168¾	161¼	168	+ 7
White Motors	50	50¾	50	50	—
Willys-Overland	21⅝	22¼	20¾	20¾	— ⅞

LES MARCHES DES BESTIAUX

TORONTO

Total des ventes,—6025 bêtes à cornes, 1591 veaux, 5499 porcs et 912 moutons et agneaux. En outre, il y avait 449 bêtes à cornes et 702 porcs en cours d'expédition directe.

BETES A CORNES : Les arrivages étaient très peu nombreux et les prix des bouvillons, des génisses de bonne qualité intermédiaire et les meilleures catégories de vaches de boucherie relativement plus élevés. Les bovins de boucherie de bonne qualité étaient rares et le meilleur prix obtenu fut pour une charge de bouvillons bien finis pesant 1225 livres et venant des Cantons de l'est; ils se vendirent $8. Les bouvillons assez charnus mais de type inférieur donnaient de $7 à $7.25 et les bouvillons très communs rapportaient de $6.85 à $6.50. Il n'y avait pas de génisses de très bonne qualité et celles de catégorie intermédiaire se vendaient jusqu'à $6.75. Les bonnes vaches donnaient de $5.75 à $6, une ou deux de choix rapportant $6.50. Les taureaux se vendaient de $4 à $5 pour ceux de qualité commune et $5.50 pour les bons; un de qualité exceptionnellement bonne apportait $6.

VEAUX : Les arrivages de veaux étaient beaucoup plus nombreux que ceux de la semaine précédente et les prix de fermeture du marché étaient de $1 à $1.50 de moins les cents livres. Les ventes de lundi furent pour la plupart faites à $10 pour les charges d'assez bonne qualité et à $9.50 pour celles de qualité moins bonne; un seul bon veau donnait $12 et un de type de boucherie $11. Cependant, les prix de vente baissent à $9 et $9.75 pour des charges entières de veaux de qualité ordinaire, malgré qu'il y avait environ 1400 veaux offerts en vente, mardi. Vers la fermeture du marché, on signalait la vente d'à animaux pour $8.50 seulement.

DRCS : Les porcs rapportaient de $12 à $12; cependant, quelques groupes peu nombreux, composés en majorité de porcs de qualité inférieure, donnaient $11.50. Les saleurs payaient $11.5 et $12 par porc de plus que ceux de choix et 50 centins les cent livres pour les porcs d'étal et les pesants; les boshers locaux payaient $12, uniformément. Les truies se vendaient de $9.5 à $10.

MOUTONS : Les moutons se vendaient de $4 à $6 et les agneaux $10 à $11 selon leur fini.

WINNIPEG

Le marché fut fermé jeudi parce que les commerçants étaient à l'exposition de Brandon. Les ventes furent de 2208 bêtes à cornes, 637 veaux, 5274 porcs et 282 moutons. Il y avait, en outre, pour exportation directe, 83 bêtes à cornes, 114 porcs et 399 moutons.

BETES A CORNES: A l'exception de quelques bovins de la catégorie des jeunes beufs qui se vendirent 50 centins de mins, tout ce qui fut offert aux bouchers s'enlevait rapidement, cette semaine, et à la fermeture du marché, les prix étaient de 25 centins de plus; les vaches se vendaient le mieux et, dans certains cas, étenant les plus hautes augmentation. Les meilleures catégories de boeufs d'engrais et de mi-gras se vendaient rapidement; la demande était libérale et les prix fermes. Les variétés intermédiaires ne partaient pas aussi vite ellesrs prix avaient une tendance à la hisse. La majorité des bons bouvillons de boucherie et de ceux de qualité intrmédaire se vendaient de $6 à $7 et ceux de choix $7.25 à $7.50. Les antenal de choix donnèrent jusqu'à $9 et la majorité rapportait de $6 à $8. Les bons beufs de boucherie se vendaient $6 à $; ceux de qualité ordinaire et assez bune $4.50 à $5.50. La plupart des bonnes vaches de boucherie se vendaient aclibment de $5 à $5.50. Les types communs et intermédiaires se vendaient ralivement à des prix élevés; donnant de $3.50 à $4.75. Les animaux pour lainse en conserves et la coupe rapportaient de $2.25 à $3.25 et les taureaux de $2.50 à $4.50 pour la plupart. Les bovins d'engrais donnaient $5 à $6 pour les plus charnus, tandis que les mi-gras légers convenables rapportaient d $5 à $5.50. Les génisses mi-grasses taient en demande de $3.50 à $4.50. Le prix des veaux étaient fermes; les bonet ceux de choix donnaient $8 à $11 etles autres $5 à $7.

PORC : Le marché des porcs était incertai. Les lisses-épais se vendaient, à l'ouverture, lundi, $10.25 pour la plupart; cprix baissait à $10.10 mais devint plu élevé à la fermeture du marché, meredi, et plus ferme à $10.35. Les bons pos légers et les porcs d'engrais rapportient de $10.50 à $10.65.

MOUTONS: Les moutons et les agneaux vendaient lentement malgré les arrivages peu nombreux. La qualité ordinaire des agneaux donnait, en majorité, 10 à $10.50; quelques-uns $11. Les moutons se vendaient de $4 à $7.

MARCHE BRITANNIQUE
Semine finissant le 17 mars 1927

Le marché des bovins canadiens s'améliore. On vendait à Merkland, samedi dernier, 336 bêtes à cornes canadiennes de 9½c à 10c la livre pour les meilleures et de 8 à 9½ pour les autres catégories. On vendait aussi, lundi, 100 bovins irlandais de 8½c à 10½c, selon la qualité. Les jeunes boeufs écossais rapportaient 11½c et les autres catégories 11c à 12¾c.

Birkenhead signale la vente de 1600 bovins d'engrais irlandais et de 1900 bovins gras venant aussi d'Irlande, de 17½ à 18c la livre, perte de poids, pesanteur abattu plus les issus. On n'offrait aucun bon canadien.

Londres vendaient 150 flancs irlandais, abattus d'assez bonne qualité à 16c. On ne signale aucune vente de bovins canadiens.

Les expéditions à la Grande Bretagne, au cors de la semaine, furent les suivantes:

S.S. Man. Regiment, de Halifax, 200 bêtes à cornes; S.S. Winnifrediant, de Halifa, 409 bêtes à cornes; S. S. Clearton, de S.-Jean, 270 bêtes à cornes; S.S. Man. ommerce, de S.-Jean, 106 bêtes à cornes; S. S. Colonian, de Halifax, 410 bêtes à cornes. Tootal: 1395 bêtes à cornes.

Tout à la Grande-Bretagne, cette année, à date, 6526 bêtes à cornes; même périodes 1926, 19,370 bêtes à cornes; même pédion 1925, 14,662 bêtes à cornes.

MARCHE BRITANNIQUE DU PORC A BACON

Por à bacon canadien, en balles 86/— à 96/-, (18¾-20¾c), boîtes 90/— à 96/—, (19½-20¾c), rare. Américain, aucun. Irlandais 110/— à 124/—, (23⅞—26⅞c), trandille. Danois 87/ —à 96/—, (18¾—20¾) ferme. Suisse, 74/— à 82/—, (16—17¾d. Danois 76/— à 84/—, (16½—18¼d tranquille. Arrivages sur le continent des continentals sont nombreux. Les battages danois furent de 94,000 têtes.

Il n'ira jamais au refuge

celui qui sait s'assurer une petite rente pour ses vieux jours en faisant de modiques dépôts annuels suivant les conditions d'une "Dotation à Long Terme".

Ecrire pour plus de détails, en donnant votre âge à

Notre bureau - chef,
1 Place Burnside

L'ASSURANCE AMIE
MONTREAL LIFE
Incorporée en 1908 par Acte du Parlement

LA BOURSE DES MINES DE MONTREAL

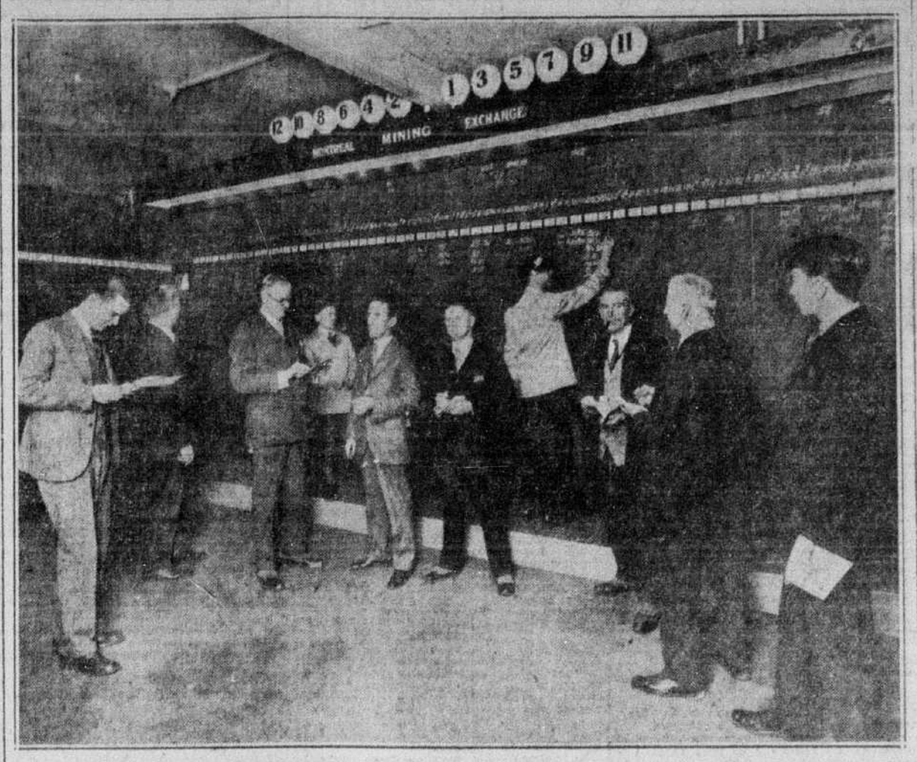

Le local de la Bourse des Mines de Montréal a été complètement remis à neuf et installé d'une façon tout à fait moderne. Fondée il n'y a pas très longtemps, il s'y transige actuellement entre 150,000 et 175,000 actions de compagnies minières par jour. On remarque, de gauche à droite, MM. N. Ludford, de la maison Arthur Moysey & Co.; B.-H. Beauvais, James-W. Ball, de la maison C.-F. Maickle & Company; J. McKeever, C.-F. Meickle, Louis-A. Atwell, A.-A. Jodoin, télégraphistes à l'emploi de la Bourse; Thomas McCallum, de la maison Percy Luscombe & Co.; George Williams, de la maison Williams, Brochu & Co.; et James McGrath, de la maison Mount Company, Limited.

TRANSACTIONS IMMOBILIERES

Quartier Lafontaine

Rue Mentana No 67 et rue Roy, Nos 500 à 502, lot No pts 1211-24, terrain 27 x 50. Jean-Louis Charest à Auguste Leduc, $2,900.—138205.

Quartier Maisonneuve

Rue Bourbonnière, vacant, lot No 18-726. Auguste Leduc à Jean-Ls. Charest, $300.—138204.

Rue Bourbonnière, bâtisses, lot No 18-60B, terrain 40 x 115. Mme Robert Scott à Joseph Casavant, $4,300.—138272.

Quartier Saint-André

Rue Shuter, Nos 804 et 806, lot No 1822-29, 1822-28, terrain 29, 22 x 79, 10" x 79,' 11". Mme Vve Arthur Hotte à Albert-Pierre Beauchemin, $35,000. — 138444.

Quartier Crémazie

Rut Hutchison, No 141, lots No pte N.O.: 44-138, pte 44-139, terrain 21' de largeur. Dame Vve F.-P. Perkins à Jos.-Arthur D'Amour, $8,500—138691.

Ville Saint-Michel

Montée Saint-Michel, Nos 68 à 70, 74 à 76, lot No 343-10 à 12, terrain 35 x 90 et 92.9". Dame Paul Olivier Coulombe à Wilfrid Destroismaisons, $4500 —138690.

Quartier Saint-Laurent

Rue Saint-Laurent, bâtisses, lot No pte 11-58, pte 37, terrain 37½ x 92. Kauffman Construction Co. Ltée à Delle Dora Simonovitch, $9000—138597.

Quartier Saint-George

Rue Saint-Pierre, vacant, lot No 165-1, terrain 389. The Royal Bank of Canada à Cité de, $17,500—138595.

Ville Mont-Royal

"Boulevard Giard, vacant, lot No 623-916 et 917. Mount-Royal Homesites Ltée à Joseph Laperle, $1,500—138572.

Quartier DeLorimier

Rue Parthenais, Nos 4598 à 4602, lot No 12-253, 12-254, terrain 19.6" x 88 environ. Louis Lafortune à Joseph Demontigny, $7500—138566.

Rue Bon Air, vacant, lot No 476-390. Société Nationale de Fiducie à Léo. Degrandpré, $360—138602.

Cartierville

Boulevard O'Brien, vacant, lot No 25-18, terrain 25 x 100. Montreal Park Co. à Dame Thomas Hing, $850—138558.

Outremont

Ave. Querbes, vacants, lot No 33-383 à 385, terrain 25 de largeur. Aurèle Maurice à Wilbrod Lavigne, $3500 — 138566.

Quartier Mont-Royal

Ave. Ellerslie, Nos 7-et 7A, lot No 54-80-1, 54-79-3, terrain 28 x 120 et 32 5-10 x 40. Joseph-S. Trudeau à C.-Emile Racine, $16000—138554.

Quartier Saint-Jean et Ville Montréal-Nord

Rue Saint-Dominique, Iberville, vacants, lot No 643B-147, 26-776 et 777, pte 133, terrain 147, 25 x 70, 776 et 777, 25 x 80 chacun, pte 133-25 x 90. Laporte, Martin Ltée à Achille Archambault, $150—138551.

Quartier Rosemont

Rue Dandurand, etc., bâtisses, lots Nos 5-81 et 82, 5-83 à 85, 7-192 et 193. Delorimier et Rogers, Querries Co., à Delorimier et Rogers Ltée, $1,000 et considérations. 138549.

Quartier Notre-Dame-de-Grâce

Ave. Marcil, Nos 508 et 510, lots Nos 176-407, 176-408-1 et 2, terrain 30x94. Francis Patrick Williams à dame Wm. Sherman, $15,000—138594.

Rue Girouard, vacant, lot No 179-91, terrain 26 x 90. J.-A. Napoléon Fauteux à Antonio Nadeau, $1,500—138548.

Ave. Colbrooke, Nos 335 et 337, lot No 52-84, Pte. S.E. 52-85, terrain 3031. Dame Zénon Trudeau, à dame Arthur Fletcher, $13,666—138580.

Grand Boulevard, No 169, lot No Pte. O. 197, terrain 22'10" x 127. Ubald Houle à Ernest Blaiteau, $3,180.—138572.

Quartier Villeray

Rue Drolet, vacant, lots Nos 2643-1092 et 1093, terrain 20 x 94. Mathias Beauchamp à Joseph-Paul Cholette, $1,600—138543.

Rue St-Denis, vacant, lot No 2643-1059. Osias Crevier à Donatien Berthiaume, $2,600—138560.

Rue St-Denis, vacant, lots Nos 284-3 -2244, terrain 25 x 100. Antoine Fortin à David Caron, $2,500—138562.

Quartier St-Edouard

Rue DeLaroche, Nos 5871 à 5875, lot No 5-35. Thomas Wilde à Albert Gauthier, $6,300—138559.

Quartier Ahuntsic

Rue St-Amiré, No 8146, lot No 490-305, terrain 25 x 70. Wilfrid Béliveau à Dame Ephrem Guindon, $3,500—138538.

Chemin Public, vacant, lot No 465-197. Alexandre Mayen, à Adélard Racine, $400—138557.

Boulevard Gouin Est, vacant, lot No 134-48, terrain 25 x 112 et 106. Henry Siemy, à Hector-F. Beaupré, $700. — 138545.

Quartier St-Henri

Rue Bérard, bâtisses, lot No 2205, terrain 22'6" et 78' et 83. Wilfrid Lamarre, à Achille Laberge, $5,500—138536.

Quartier St-Jean

"Parc Ave." vacant, lots Nos 638-386 et 387, terrain 50 x 89 50-100. Henry-Chs. Frigg à Peter Rozmannomy, $1,200 —138535.

Ville Montréal-Nord

Boulevard Gouin, No 2162, lot No Pte. 22. Joseph Senécal et al. à Emile Fortin, $6,000—138720.

Quartier St-Jean-Baptiste

Rue Berri, Nos 4360 à 4364, lot No 15-256, terrain 20 x 70. Alfred Daoust à J. Hildebert Dumont, $9,000—138737.

Quartier Mont-Royal

Ave. Maplewood, Nos 349 et 351, lots Nos 28-464, 28-391, 28-465, 28-391-14, 28-391-15, 28-407, 28-391-16 terrain 11791'. Arthur Martel à Louis Wolfe, $17,500.— 138718.

Ville Ste-Anne de Bellevue

Rue Ste-Anne, bâtisses, lot No 198. Théo. St-Maurice à Guisolphe-J. Daoust, $3000—138704.

Quartier Préfontaine

Rue Bourbonnière, Nos 2179 à 2189, terrain 22'6" x 78 chacun. Conrad Comtois, à Pierre Lauzon, $18,000—138688.

Cité de Lachine

Chemin Public, vacant, lot No 238-394 et 395, terrain 25 x 78 5-10. The Lachine Land Co. Ltée, à Joshua Sandback, $300—138686.

Quartier St-Gabriel

Ave. Orchard, vacant, lot No 36-4-275, terrain 25 x 70. Jack Dodds à John Avery Pope, $1000—138674.

Quartier Rosemont

26e Ave, vacant, lot No 192-890, terrain 25 x 82. J.-Bte. Péloquin à Frédéric Babin, $500—138738.

Quartier St-Eusèbe

Rue Montgomery, Nos 2016 et 2018, lot No 148-1318, terrain 25 x 89. Alexis Thuot à Arthur Thuot, $2,500—138730.

Quartier Lafontaine

Rue Mentana, Nos 3718 et 3720, lots Nos 1207-198 et 199, terrain 2256' chacun. Barnett Levine, à Georges Ménard, $29,000—138726.

Quartier St-Jean

Ave. Bickerdike, vacant, lots Nos 637-619 et 620, terrain 25 x 76. Dame Wm. C. Vipond et al. à Basil Dunlop, $1.00 et considérations—138670.

Outremont

Ave. Dunlop, No 765, lots Nos 14-218, 44-219-1, terrain 48 x 136. Brenner Norris et Co. Ltée. à Henri N. Clerk, $15,-000—138669.

Quartier St-Laurent

Rue Clarke, Nos 3390 à 3904, lot No 11-19, terrain 25 x 123. Félix-Avila Grothé à Abraham Cauffman, $13,500—138696.

Westmount

Ave. Grosvenor, Nos 342 à 352, lots Nos 219-23-3, 219-24-2, terrain 53 x 101. Hyman Dorfman et al. à Cie des Prêtres Commerciales Ltée, $41,000—138665.

Ville Montréal Est

Chemin Public, vacants, lots Nos 90-854, 855, 93-96-90-852, 90-381, 92-151, 88-269 à 219, 90-844 et 845, 90-233, 88-227 et 229, 88-90 à 39. Cie de Montréal Est à dame Jos. Versailles, $1,600—138653.

Quartier St-Jacques

Rue Wolfe, No 1457, lot No 749, terrain 28'6" x 70. Dame veuve Alfred-Francis-Florant et es-qualité à Joseph C. Larivière, $4000—138643.

Quartier St-Edouard

Rue Isabeau, vacant, lot No 10-1025, terrain 23 x 83. Daniel Dagenais à Georges Duparaille, $1000—138637.

Rue Isabeau, vacant, lot No 10-2026, terrain 23 x 83. Daniel Dagenais, à P.-Eugène Delorme, $1000—138638.

Quartier St-Louis

Ave. Colonial, Nos 221 et 223, et Ave. des Pins, Nos 49 et 51, lot No Pte. 942-6, terrain 31 65-100 et 22 80-100 x 60. Napoléon F.-X. Dufresne, à dame Mause Yancovitch, $12,500—138625.

Ave. Winchester, No 1, lot No 214-63, terrain 34 et 25'11" x 72. Solomon Cooper et al. à Joseph Aimé Roy, $11,500 —138709.

Quartier Laurier

Ave du Parc Nos 5626 à 5652, lot No. 12-14-4. Succ. Agiaé Gadbois à Melville Apartment Ltée, $65,000.—138664.

Quartier S.-André

Rue Durocher No. 98, lot No. 1860-B et C. Guillaume Henri Gadbois à Samuel A. Mendelssohn, $6,500.—138663.

Quartier S.-Denis

Rue S.-Denis Nos 4553 à 4563, lots Nos 162-188-1, 162-189-1, 162-189-1, terrain 2420. Kauffman Construction Co., Ltée à Morris Bernstein, $19,011 et considérations.—138661.

Chemin Côte S.-Louis, vacant, lot No. 1-2, terrain 3412. John Henry Williams à L. et N. Browns Co., Ltée, $1,200.—138716.

Verdun

Ave Strathmore, vacant, lots Nos 3401-745 à 747, terrains 25 x 102 chacun. Ephrem Désiré Tougas à Cie Tougas et Tougas Ltée, $5,000.—138618.

Ave Woodland Nos 418 et 420, lot No. 4676-29, terrain 30 x 80. Sidney J.-L. Gieg à Wm. Henry Mercer, $3,200. —138655.

Quartier Villeray

Rue Denormanville, vacant, lot No. 485-172, terrain 25 x 115. Dame Vve Arthur Rolland à Alphonse M. Bessette, $700.—138615.

Rue S.-Denis, vacant, lot No. 2643-1856. Roméo Pepin à Zéphirin Messier, $1,500.—138685.

Rue De Castelnau, vacant, lot No. parfie 3644. Delle Marie Malvina Roy à Dame Joseph Poulin, $150.—138644.

Rue Drolet, vacant, lots Nos 2643-1092 et 1093 (droite). Jos. Alphonse Turcotte et al et es qual. à Joseph Paul Cholette, $1.00 et considérations.—138640.

Rue Drolet Nos 7941 et 7943, lot No. 2643-1092, terrain 20 x 94. Jos. Paul Cholette à Joseph April, $1,850.—138641.

Quartier Ahuntsic

Ave Kelly, vacant, lots Nos 240-116-1 à 5. J.-Bte Péloquin à Dame Stanislas Laperle, $1,600.—138612.

Rue Chambord, vacant, lots Nos 485-195 et 196. Dame Victor Archambault à Dame Arcade Girard, $1,000.—138662.

Rue Clarke, vacant, lots Nos 343-103-30 à 32. Roland Geoffrion à Eugène Bernier, $1,000.—138586.

Quartier S.-Edouard

Rue S.-André, bâtisses, lot No. 5-566B Le Shérif de Montréal à Edouard Bachand, $2,150.—138611.

Quartier Notre-Dame de Grâces

Ave Monteclair No. 217, lot No. 152-244. Le Shérif de Montréal à General Mortgage Corporation, $13,000.—138610.

Ave Addington No. 350, lot No. 179-290-1, terrain 37' 6" x 90. Nelson J.-E. Catudal à Donald Dean Gordon, $10,-245.—138651.

Coin Sherbrooke et Prud'homme, vacants, lots Nos 181-46-2, 181-45-1, 181-44-1, terrains 50 x 148 2-10 et 132. Morris Bernstein à Kauffman Construction Co., Ltée, $3,001 et considérations.—138660.

Ave McDonald No. 77, lots Nos 68-220 et 68-559, terrain 40 x 120. Peter Lagendyk à Dame Jan. Marten Lagendyk, $3,500.—138667.

Ave Patricia No. 344, lot No. 142-1352, terrain 2358'. Frs. Mireault dit Laplume à John Shaw, $6,200.—138714.

Ave Marcil Nos 267 à 269, lot No. 176-32, terrain 25 x 100. Joseph Aubé à Delle Malvina Tenenhouse, $8,000.—138668.

Quartier Delorimier

Rue Cartier, Nos 4706 et 4708, lot No 153-180, terrain 23 x 76. Dame Paul-Emile Dagenais à Henri Gauthier, $6000 —138790.

Rue Delorimier, vacant, lot No 161-1010 et 1011, terrain 25 x 111 chacun. Alphonse-H. Dedand à Georges-Lucien Langlois, $2200—138794.

Rue Des Erables, Nos 4325 à 4327A, Georges-Arthur Lorange à Delle Marie-Octavie Robert—12500—138795.

Quartier Ahuntsic

Rue St-André, bâtisses, lot No 488-4513. Victor Laframbroise à J.-Marc Vermette, $2000—138789.

Rue Chambord, vacant, lots Nos 465-417 et 418, terrain 25 x 115, chacun. Louis-Joseph Leroux à Oscar Désève, $2100—138796.

Quartier S.-Denis

Rue Drolet, Nos 5316 et 5318, lot No 190-2, terrain 40 x 73. Théophas Rondeau à Jos. Beaudoin, $8000—138784.

Quartier Notre-Dame de Grâces

Ave Vendôme, No 162, lot No 189-289, 189-290. Delle Cordelia Monette es-qual à Jos.-Pierre Tremblay, $3500—138780.

Ville Montréal-Nord

3me ave, vacant, lot No 45-937, terrain 25 x 85. The Montreal Island Investment Co., à Philippe Beleo, $200—138764.

Quartier St-Paul

Rue Dunn, Nos 65 à 71, lot No 340B-26, terrain 38'6" x 96. J. Hughes Laframbroise à Edouard Dupuis, $7000 —138756.

Ave D'Arcy McGee, No. 75, bâtisse, lot No 467a-30, terrain 23 x 86. Emmanuel Alexander à Léonel-Thomas Alexander, $3000—138779.

Quartier St-Michel

Rue Clarke, vacant, lot No Pte 12-1192, terrain 25 x 88. Francesco Amatozzio à Bernardo Didonato, $1300 — 138755.

Quartier Rosemont

Rue Dandurand, bâtisses, lot No 172-1 et 2, 172-1742. Le Shérif de Montréal à Cie Impériale d'immeubles du Canada Ltée, $15000—138741.

4e ave, Nos 5227 à 5231, lot No 172-491, terrain 25 x 78. Willie Dupont à J.-Hughes Laframbroise, $8000—138757.

26e ave, No 6230, lot No 192-424, terrain 25 x 82. Ernest Boucher à Josaphat Gauthier, $1200—138788.

Quartier St-Edouard

Rue Drolet, Nos 6859 et 6861, lot No ½ S.E. 8-174, terrain 25 x 110. Arthur Bonenfant à Dame Napoléon Robillard, $6200—138588.

Ave Chateaubriand, Nos 6647 à 6657, lot No 7-918 et 919, terrain 25 x 110, chacun. Jos. Beaudoell à Cléophas Rondeau, $13000—138781.

Quartier Mercier

Rue Lebrun, No 771, lot No 397-683. Moïse Laporte à Joseph-F. Lussier, $961.75—138884.

Boul

Le RADIO de LA PRESSE

Le poste CKAC irradiera, ce soir, en premier lieu, la musique de cabaret de l'orchestre du Cosy Grill, puis la musique en dînant du trio de l'hôtel Windsor. — Viendra ensuite, à 8 h. 30 p.m., un concert de studio, dans lequel figureront M. Ulysse Paquin, la fameuse basse canadienne et M. Dantès Belleau, pianiste montréalais réputé. — Terminant la soirée, la musique de danse des "Red Jackets" sera irradiée directement du grill de l'hôtel Windsor, ainsi qu'une brève causerie bilingue et les résultats des joutes de hockey.

LES POSTES AMERICAINS

Au poste CKAC

Continuant sa série de concerts par des artistes réputés, le poste CKAC, la "Presse" irradiera, ce soir, un concert auquel prendra part l'un des artistes les plus favorablement connus du public, non seulement montréalais, mais du Canada, M. Ulysse Paquin, basse.

Ce dernier a élaboré un programme choisi et varié, bien fait pour faire ressortir avec ampleur la magnifique voix qu'il possède. D'ailleurs nous pouvons nous rendre compte de l'excellence de ce programme en sachant que les oeuvres suivantes seront chantées par M. Paquin:

1—La Prière d'Vsis — Extrait de la Flûte Enchantée. De Mozart.
2—L'air de Démétrio—Extrait de Bérénis. Handel.
3—O Vulnera Dolores. Carissimi. (Pièce appropriée au temps du Carême).
4—a)—Rondelle d'Amour. Dallier.
b)—Strophes saphiriques. Brahms.
c)—Mauvais accueil. Brahms.
5—Le Grand Air du Prince Igor—Extrait de l'opéra le Prince Igor. de Borodini.

Accompagnatrice, Mme Chamberland-Paquin.

Un autre artiste, M. Dantès Belleau, pianiste distingué, prendra également part à ce concert sortant de l'ordinaire. Il exécutera plusieurs pièces musicales classiques, mais qui sont toujours nouvelles aux oreilles de tout véritable ami de la belle musique. Les pièces musicales qu'exécutera M. Belleau sont laissées à son choix.

Précédant le concert de studio qui commencera à 8 h. 30 p.m., il y aura, à 7 h. p.m., un concert de musique de cabaret par l'orchestre du Cosy Grill, rue Sainte-Catherine ouest, puis à 7 h. 30 p.m., irradiation de la musique en dînant du trio de l'hôtel Windsor, dirigé par M. Raoul Duquette. Le programme suivant sera exécuté:

1—Ouverture: La Flûte Enchantée. Mozart.
2—Valse Pathétique. M. Baron.
3—Suite: Scènes Pittoresques. Massenet.
4—Solo de violon: La Hongroise. Vivien. M. Georges de Nontier.
5—Rondo Turc. Hummel.
6—Méditation. Glazounow.
7—Mignonnette. Friml.
8—Caprice Coquette. Arensky.
9—Sur demande.

Terminant la radiodiffusion de la soirée, le programme de musique de danse des "Red Jackets", d'Harold Leonard, sous la direction de Teddy Mains, sera irradié directement du grill de l'hôtel Windsor. Durant les intermèdes, une causerie bilingue, sur la prévention des accidents, sera donnée sous les auspices de la Ligue de la sécurité publique de la province de Québec, ainsi que les résultats des joutes de hockey.

Emissions locales

AUJOURD'HUI

12 h. 35 p.m. — CFCF — Rapports de la Bourse, température et musique en dînant.

4 h. 45 p.m. — CFCF — Musique du thé-dansant de Jack Denny et de son orchestre, directement du salon Nightingale, de l'hôtel Mont-Royal.

7 h. p.m. — CKAC — Musique de cabaret, directement du Cosy Grill, rue Sainte-Catherine ouest.

7 h. 30 p.m. — CKAC — Musique en dînant du trio de l'hôtel Windsor.

8 h. 30 p.m. — CKAC — Concert de studio, par Ulysse Paquin et M. Dantès Belleau, pianiste.

10 h. 30 p.m. — CKAC — Musique de danse des "Red Jackets".

M. DANTES BELLEAU, pianiste réputé de Montréal, qui exécutera plusieurs oeuvres classiques, durant le concert de studio du poste CKAC, ce soir.

causerie et résultats des joutes de hockey.

DEMAIN

1 h. a.m.—CHYC—Service religieux du temple Emmanuel. Sermon du rév. J.-W.-G. Ward.

2 h. 45 p.m.—CKAC—L'Heure de Musique du Capitol.

4 h. p.m. — CHYC — Le Forum des Chevaliers de Colomb.

7 h. p.m.—CHYC—Service religieux.

9 h. p.m.—CHYC—Programme du studio.

Samedi, 26 mars

POSTES SILENCIEUX

Ce soir les postes suivants ne donnent pas d'émission: CNRM, CFCF, CHYC, CNRO, CFCA.

ARTICLES D'INTERET

8 H. 10 P.M.

WBZ, 333, Springfield: Symphonie de Boston. Également: KDKA.

8 H. 45 P.M.

WLW, 422.3, Cincinnati: Le "Asbury College Girls Glee Club".

9 H. P.M.

WEAF, 492, New York: Walter Damrosch, quatuor à la chaîne.

10 H. P.M.

WEBH, 370, Chicago: Combats au Coliseum.

10 H. 25 P.M.

WJZ, 455, New-York: Philharmonie de New-York.

LES PROGRAMMES

6 H. P.M.

KDKA, 309, E.-Pittsburgh: Concert.
WEAF, 492, New-York: La musique en dînant aussi WRC.
WBZ, 333, Springfield: Orchestre; ensemble.

6 H. 15 P.M.

WOR, 405, Newark: Ensemble Jacob.
WTAM, 389.4, Cleveland: La musique en dînant.

6 H. 45 P.M.

WGY, 379.5, Schenectady: Programme musical.

7 H. P.M.

CKCL, 857, Toronto: La musique en dînant par l'orchestre de concert Paris Carter.
WEAF, 492, New York: Pièce théâtrale.
WJZ, 455, New-York: Orchestre Vorhee.
WLW, 422.3, Cincinnati: Orgue.
WBZ, 333, Springfield: Musicale.
WRNY, 375, New-York: Programme varié de studio.
WOR, 405, Newark: Orchestre King.

7 H. 10 P.M.

WPG, 299.8, Atlantic City: Orgue; musique en dînant.

7 H. 15 P.M.

KDKA, 309, E.-Pittsburgh: "Hom Radio Club"; Concert.
WEBH, 370.2, Chicago: Symphonie Palmer.

7 H. 30 P.M.

WEAF, 492, New York: Annoncé.
WOR, 405, Newark: Programme musical.
WRNY, 375, New-York: Orchestre de concert.
WBZ, 333, Springfield: Quatuor à voix d'hommes.

7 H. 45 P.M.

WTAM, 389.4, Cleveland: Trio McCarroll.

8 H. P.M.

WEAF, 492, New-York: Comédie musicale, aussi transmise par WCAE, WRC, WGR.
WEBH, 370.2, Chicago: Orchestre; "Radio Weds".
WTAM, 389.4, Cleveland: Programme de studio.
WJZ, 455, New-York: Annoncé.
WRNY, 375, New-York: Causerie; Musicale.
WPG, 299.8, Atlantic City: Musique de danse.
WLW, 422.3, Cincinnati: Le club "Secretary Hawkins", aussi transmis par WHAD.

8 H. 15 P.M.

WLW, 422.3, Cincinnati: Fords & Glehn.
WBZ, 333, Springfield: Symphonie de Boston aussi KDKA.
WOR, 405, Newark: Concert d'orchestre.

8 H. 25 P.M.

WJZ, 455, New-York: Philharmonie.

8 H. 40 P.M.

WPG, 299.8, Atlantic City: Causerie; Concert.

8 H. 45 P.M.

WRNY, 375, New-York: "Légers amusements".
WOR, 405, Newark: Trio.
WLW, 422.3, Cincinnati: Le "Girls Glee Club".

9 H. P.M.

WBBM, 226, Chicago: L'heure de l'harmonie.
WEAF, 492, New York: L'Heure Beethoven, aussi transmise par WEEI, WGR, WCCO, KSD, WOC, WDAF, WGR, WFI, WCAE, WSAI, WTAM, WWJ et WGN.
WLW, 422.3, Cincinnati: "Castle Farm" et le "Glee Club".

9 H. 30 P.M.

WOR, 405, Newark: L'Heure Y.M.H.A.

10 H. P.M.

WEAF, 492, New-York: "Notre Gouvernement", aussi transmis par WGR, WTAG, WGY, WRC, WEEI, WCSH, WFI.
WTAM, 389.4, Cleveland: Vaudeville.
WPG, 299.8, Atlantic City: Duo Marcelle; soprano.
WEBH, 370.2, Chicago: Boxe au Coliseum.

10 H. 10 P.M.

WEAF, 492, New-York: Musique de danse; aussi WRC, WTAG, WGY.

10 H. 15 P.M.

WBZ, 333, Springfield: L'orchestre Reismans.

10 H. 20 P.M.

WJZ, 455, New-York: Duo, orchestre.

10 H. 30 P.M.

WBBM, 226, Chicago: L'Heure de mélodie.
WPG, 299.8, Atlantic City: Musique de danse.

10 H. 50 P.M.

WJZ, 455, New York: Musique de danse.

11 H. P.M.

WOR, 405, Newark: L'ensemble Jacobs.
WRNY, 375, New-York: Musique de danse.
WEAF, 492, New-York: "La Jugle du Brésil".
WGY, 379.5, Schenectady: Musique de danse.

11 H. 30 P.M.

WPG, 299.8, Atlantic City: Musique de danse.

Dimanche, 27 mars

POSTES SILENCIEUX

Ce soir les postes suivants ne donnent pas d'émission: CNRM, CFCF, CNRO, CKAC, WHAZ.

ARTICLES D'INTERET

9 H. 15 P.M.

WEAF, 370.2, Chicago: Edith Mason, soprano, à la chaîne.

LES PROGRAMMES

6 H. P.M.

WEBH, 370.2, Chicago: La Musicale "Twillight".
WOR, 405, Newark: Ensemble du studio.
WRNY, 375, New-York: L'heure des Hommes d'affaires.
WEAF, 492, New-York: Orchestre; soprano.

6 H. 30 P.M.

KDKA, 309.1, E.-Pittsburgh: Petite Symphonie.
WBZ, 333, Springfield: Ensemble "Boston City Club".
WEAF, 492, New-York: Drame biblique.
WTAM, 389.4, Cleveland: Orchestre.

7 H. P.M.

WEBH, 370.2, Chicago: Théâtre, orgue.
WBZ, 333, Springfield: Orgue.
WJZ, 455, New-York: Orgue: Contralto.
WTAM, 389.4, Cleveland: La musique en dînant.
WOR, 405, Newark: Récital d'orgue.

7 H. 20 P.M.

WEAF, 492, New-York: La famille du Capitol. Aussi transmis par WTAG, WCAE, WJAR, WEEI, KSD, WRC et WWJ.
WLW, 422.3, Cincinnati: Ford & Glenns.

7 H. 30 P.M.

WBZ, 333, Springfield: Fanfare de la "Middlesex Sportsman's Ass'n".

L'HEURE DU CAPITOL

L'Heure du Capitol irradiée, demain après-midi, de 2 h. 45 à 3 h. 45 par le poste C K A C, comporte une ouverture composée par Gershwin, spécialement par Paul Whiteman, ouverture intitulée "Rhapsody In Blue". C'est un mélange de musique classique et de jazz. L'ouverture sera exécutée par le fameux orchestre du théâtre Capitol dirigé par Maurice Meerte.

Plusieurs extraits, seront aussi exécutés sur le Mason & Rich Duo-Art Piano, accompagné par l'orchestre symphonique du théâtre. Norton "Buddy" Payne exécutera plusieurs nouveautés sur le fameux Warren, l'orgue du théâtre.

AU POSTE CKAC, 411, MONTREAL

A 1 h. 45, lundi après-midi, le poste CKAC irradiera la musique en dînant du trio de l'hôtel Windsor, dirigé par M. Raoul Duquette. A 4 h. p.m. le poste CKAC donnera les derniers rapports de la Bourse de Montréal et de New-York, du "Curb Market" de Montréal, des cours des grains de Chicago et de Winnipeg. Les cotes sont fournies par la firme McDougall & Cowan, courtiers, membres de la Bourse de Montréal.

La température et l'heure exacte seront aussi données.

de danse.

12 H. P.M.

WBBM, 226, Chicago: Théâtre et le "Nutty Club".
WEBH, 370.2, Chicago: Orchestre et spécialités.

Musique de danse

8 H. P.M.

WPG, 299.8, Atlantic City: Musique de danse.

10 H. 10 P.M.

WEAF, 492, New-York: Musique de danse, aussi transmis par WRC, WTAG, WGY.

10 H. 15 P.M.

WBZ, 333, Springfield: L'orchestre de danse Reismans.

10 H. 30 P.M.

WPG, 299.8, Atlantic City: Musique de danse.

10 H. 50 P.M.

WJZ, 455, New York: Musique de danse.

11 H. P.M.

WOR, 405, Newark: Musique de danse.
WRNY, 375, New-York: Musique de danse.
WEAF, 492, New-York: Orchestre de danse.
WGY, 379.5, Schenectady: Musique de danse.

11 H. 30 P.M.

WPG, 299.8, Atlantic City: Musique de danse.

Lundi, 28 mars

POSTES SILENCIEUX

Ce soir, les postes suivants ne donnent pas d'émission: CKAC, CNRM, CHYC, CFCA.

ARTICLES D'INTERET

8 H. 15 P.M.

WGY, 379.5, Schenectady: La petite symphonie de Rochester, aussi WHAM.

8 H. 30 P.M.

CNRO, 356.9, Ottawa: La chorale de la Société St. James.

9 H. 15 P.M.

WRNY, 375, New-York: Le "River Edge Glee Club".

10 H. P.M.

WEAF, 492, New-York: Opéra Le "Barbier de Séville" à la chaîne.
WPG, 299.8, Atlantic City: Fanfare Al-Times Grotto.

LES PROGRAMMES

6 H. P.M.

KDKA, 309, E.-Pittsburgh: La musique en dînant.
WEAF, 492, New-York: Le musique en dînant aussi transmise par WRC.
WTAM, 389.4, Cleveland: L'orchestre
WBZ, 333, Springfield: Orgue.

6 H. 15 P.M.

WOR, 405.2, Newark: L'ensemble Jacobs.

6 H. 30 P.M.

WGY, 379.5, Schenectady: La musique en dînant.

6 H. 45 P.M.

WOR, 405, Newark: Théâtre "The New-Yorkers".

7 H. P.M.

CNRO, 356.9, Ottawa: Tante Bessie.
WEAF, 492, New-York: Pianiste, causerie.
WJZ, 455, New-York: Roxy et sa famille aussi transmis par WBZ, KYW, KDKA, WRC, WHAS, WSM, WSE.
WLW, 422.3, Cincinnati: Orchestre; causerie.
WOR, 405, Newark: L'ensemble Jacobs.
WPG, 299.8, Atlantic City: Musique en dînant.
WTAM, 389.4, Cleveland: Théâtre Park.
WRNY, 375, New-York: Programme varié.

7 H. 30 P.M.

WEAF, 492, New-York: Quatuor d'instruments à cordes aussi transmis par KSD.
WOR, 405.2, Newark: Orchestre.
WRNY, 375, New-York: Orchestre de concert.

7 H. 45 P.M.

CNRO, 425, Ottawa: Orchestre du Château Laurier.

7 H. 55 P.M.

WPG, 299.8, Atlantic City: Causerie, quatuor de saxophones.

8 H. P.M.

WEAF, 492, New-York: Concert du vieux temps, aussi transmis par WLIT et KSD.
WTAM, 389.4, Cleveland: Programme de studio.
WOR, 405, Newark: Nouvelles.
WRNY, 375, New-York: Causerie; ténor; ensemble.

8 H. 15 P.M.

WLW, 422.3, Cincinnati: Les "Burnt Corkers".
WGY, 379.5, Schenectady: Petite symphonie de Rochester, aussi transmis par WHAM.
WLW, 422.3, Cincinnati: Services religieux.
WJZ, 455, New-York: Musicale.
WPG, 299.8, Atlantic City: Service religieux.
WRNY, 375, New-York: Service religieux.

7 H. 45 P.M.

WGY, 379.5, Schenectady: Service religieux.
KDKA, 309.1, E.-Pittsburgh: Service religieux.

8 H. P.M.

WEBH, 370.8, Chicago: Concert.
WJZ, 455, New-York: Godfrey Ludow, violoniste; pianiste.
WTAM, 389.4, Cleveland: Service religieux.

8 H. 15 P.M.

CFCA, 434, Toronto: Programme musical.

8 H. 30 P.M.

WLW, 422.3, Cincinnati: Musique classique.
WBZ, 333, Springfield: Chant; ensemble.
WJZ, 455, New-York: Excursion, "Paris, Londres et Chez-soi".

8 H. 50 P.M.

WLW, 422.3, Cincinnati: Orchestre.

9 H. P.M.

WPG, 299.8, Atlantic City: Orchestre de concert.
WBBM, 226, Chicago: Excursion
WJZ, 455, New York: Orchestre de concert Commodore.

9 H. 15 P.M.

WEAF, 492, New-York: Edith Mason, soprano, aussi transmis par WJAR, WTAG, WCAE, WEEI, WBC, WEAI, WGR, WCCO, WGN, KDS, WTAM, WOC, WFI, et WWJ.

9 H. 30 P.M.

WJZ, 455, New-York: Revue, également transmise par WBZ, KDKA, KYW.

9 H. 45 P.M.

WBBM, 226, Chicago: L'heure de mélodie.
WPG, 299.8, Atlantic City: Concert classique.

10 H. 15 P.M.

WTAM, 389.4, Cleveland: Orchestre Gill.
WEAF, 492, New-York: "La Jugle du Brésil".

10 H. 30 P.M.

WLW, 370.2, Chicago: Théâtre Piccadilly.
WBBM, 226, Chicago: L'heure de la mélodie.

1 H. A.M.

WBBM, 226, Chicago: Le "Nutty Club".

Musique de danse

8 H. 30 P.M.

WBZ, 333, Springfield: Musicale.
WEAF, 492, New-York: Hires Harvesters, également transmis par: WEEI, WGR, WLIT, WRC, WCAE, WTAM, WWJ, WSAI, KSD, WCCO.
WJZ, 455, New-York: Programme White.
WPG, 299.8, Atlantic City: Chant.
WOR, 405, Newark: Social.
CNRO, 356.9, Ottawa: Causerie.
WHAZ, 379.5, Troy: Concert de fanfare.
KDKA, 309, E.-Pittsburgh: Concert.

8 H. 45 P.M.

WOR, 405, Newark: Causerie.

9 H. P.M.

WBZ, 333, Springfield: Fanfare des "Shriners".
WEAF, 492, New-York: A. et P. Gypsies Orchestra, aussi transmis par WJAR, WLIT, WRC, WCSH, WTAM, WDAF, WEEI, WCAE et WWJ.
WLW, 422.3, Cincinnati: "Castle Farm".
WOR, 405, Newark: Concert.
WPG, 299.8, Atlantic City: Orchestre de concert.
WRNY, 375, New-York: Causerie; "Glee Club".

9 H. 30 P.M.

WJZ, 455, New-York: Opérette, aussi transmis par WBZ et KDKA.

10 H. P.M.

CNRO, 356.9, Ottawa: Musique de danse.
WEAF, 492, New-York: Opéra également transmis par les postes WCAE, WJAR, WDAF, WSAI, WLIT, WRC, KSD et WCSH.
WTAM, 389.4, Cleveland: Programme de nouveautés; orchestre.
WPG, 299.8, Atlantic City: Fanfare Grotto.
WRNY, 375, New-York: Musique de danse.
WOR, 405, New-York: Programme musical.

10 H. 30 P.M.

WBZ, 333, Springfield: Orchestra.
WJZ, 455, New-York: Orchestre Friedman.
WHAZ, 379.5, Troy: Fanfare.

11 H. P.M.

WEAF, 492, New-York: L'orchestre Rolfe.
WOR, 405, Newark: Musique de danse de l'orchestre Levitow; chant.
WPG, 299.8, Atlantic City: Musique de danse.
WRNY, 375, New-York: Musique de danse.
WHAZ, 379.5, Troy: Les Campers Serenaders".

11 H. 30 P.M.

WTAM, 389.4, Cleveland: Orgue.

Musique de danse

10 H. P.M.

CNRO, 356.9, Ottawa: Musique de danse.
WRNY, 375, New-York: Musique de danse.

11 H. P.M.

WOR, 405, Newark: Orchestre de danse Levitow.
WPG, 299.8, Atlantic City: Musique de danse.
WRNY, 375, New-York: Musique de danse.

Avis aux vendeurs et distributeurs de radios

Le Service de Renseignements Commerciaux de la "Presse" reçoit actuellement des demandes de plusieurs manufacturiers désireux de s'assurer des distributeurs et des vendeurs de radios et accessoires pour radios. Il arrive fréquemment que ce Service de la "Presse" fournisse des occasions fort avantageuses dans le domaine du radio. Pour y réussir, il nous faut vous connaître — si vous désirez profiter de ce Service gratuit, remplissez la formule ci-jointe et adressez-nous la sans retard, comme suit:

Service de Renseignements Commerciaux,
La Presse, Montréal.

Informations sur le Radio à l'usage du Service de Renseignements Commerciaux de la "Presse".

Nom du magasin . . . . . .

Adresse . . . . . .

Gérant . . . . . .

Genre de magasin — Vendez-vous seulement des Radios ou d'autres marchandises aussi? . . . . . .

Marques de radio en magasin — (si l'espace manque sur cette formule, employez une autre feuille) . . . . . .

Combien d'appareils estimez-vous vendre au cours de la saison 1927-28? . . . . . .

Marchands de radio qui se sont réunis

Plusieurs questions importantes sont discutées à l'assemblée des détaillants d'appareils-récepteurs.

M. G.-S. LAYTON

Les membres de la section des marchands de radio, de l'Association des Marchands Détaillants du Canada, se sont assemblés, dans la salle de réunion de l'Association, jeudi soir. M. G.-S. Layton, de la

M. G.-S. LAYTON, qui a présidé la réunion de la section des marchands de radio, de l'Association des Marchands Détaillants du Canada.

firme Layton & Frères, Ltée, présidait.

Le problème du service et des garanties aux acheteurs a fourni le principal sujet de la discussion.

La suggestion de donner à chaque acheteur 4 coupons qui garantiront un service spécial de 90 jours, a été favorablement reçue par les membres présents. Cela éliminera une foule d'embarras pour les marchands de radio qui ont souvent beaucoup à souffrir de l'incurie de leurs clients fort négligents parfois pour l'entretien de leur appareil-récepteur et qui, ensuite, quand ils éprouvent une difficulté quelconque, font appel à leur marchand réquérant la plupart du temps, ses services gratuitement. Ces coupons seront une garantie pour le client et pour le marchand, à qui ils sauveront nombre de démarches. Cependant, aucune décision n'a été prise, et cette suggestion sera soumise au comité exécutif qui l'étudiera plus profondément et la soumettra ensuite, à la prochaine assemblée.

Plusieurs autres questions vitales dans le commerce du radio sont aussi venues sur le tapis. Elles seront toutes étudiées à la prochaine assemblée.

MM. Isaacs, de Hartneys Co., Led. et H.-B. Wilder, de la compagnie Wilder Radio Limited, ont été nommés membres du comité qui se réunira jeudi prochain.

La prochaine assemblée générale aura lieu mardi, le 5 avril, à 8 h. 15 p.m.

Cie à fonds social

La St. James Radio & Elec. Co. Reg'd, a été incorporée tout récemment et opérera à l'avenir sous le nom de St. James Radio & Electrical Co. Ltd. Les bureaux resteront comme par le passé au numéro 86 de la rue St-Jacques, où se fera la transaction de toutes les affaires courantes. (r)

BATTERIES de RADIO
Rechargées puis testées par les Rayons Violets
J. A. HOULE
Inventeur du nouveau procédé
846 LAURIER EST.
Amherst 8002. Amherst 9615. Livraison gratuite. 69-J.anR

NOUS ALLONS CHERCHER ET LIVRONS LES BATTERIES DE RADIO pour être RECHARGEES
A. J. LEGER
301 COTE BEAVER HALL.
LAncaster 4841. 69-S.n R

BATTERIES d'Auto et de Radio Rechargées
QUARTIERS GENERAUX des Exide
MADE IN CANADA BATTERIES
FRANK A. LITTLE
58 rue CATHCART. Lanc. 3036.
21-S.n

VENTE DE DEMENAGEMENT AU MAIN RADIO
APPAREILS ET ACCESSOIRES DE RADIO
THE MAIN RADIO & AUDIO SUPPLIES REG'D
HECTOR McPHERSON
220 rue Craig ouest (près St-Pierre) Lancaster 9868.
1251 rue Bleury, (près Ste-Catherine) Lancaster 8880.
N.B.—Après le 1er mai nous n'aurons qu'un seul magasin, à 220 rue Craig Ouest. Ecrivez pour avoir notre dernière liste de prix. Prompte attention à toutes les commandes par la poste.

FABRICATION SUR COMMANDE DE TABLES ET CABINETS DE RADIO
de tous modèles et grandeurs
PRIX SUR DEMANDE
THE MONTREAL PATTERN WORKS
1202 RUE CLARKE UN PEU PLUS BAS QUE STE-CATHERINE TELEPHONE LAn. 4697

AUBAINE EXTRAORDINAIRE
25 RADIOS "SYMPHONY"
à 5 lampes dans un magnifique cabinet. Bon pour 2000 milles. Valeur rég. $50.00 pour $21.00
Tout complet avec les accessoires suivants: 1 radio Symphony, 1 batterie à storage, 1 magnifique cabinet, 2 batteries B, 45 V, 1 haut-parleur Cone, 5 lampes 201A garanties. Le tout complet garanti. Valeur $100.00 pour $49.50
Une visite vous convaincra de cette véritable aubaine. Commandes par la poste expédiées promptement et soigneusement remplies.
EASTERN RADIO CO.
HENRI LARIVIERE, PROP.
290 STE-CATHERINE EST, près St-Denis.
EST 7080 Même magasin que United Cigar Store.

McPHERSON'S
197 RUE STE-CATHERINE OUEST
LAncaster 9773
Tous les amateurs désirent des prix plus bas — Tous les obtiennent chez McPherson.

Chargeurs "Balkite" Trickle	Eliminateurs de Batteries "B" Balkite	Eliminateurs de Batteries "B" Balkite
Prix rég. $15.00 notre prix $11.55	pour appareils jusqu'à 8 lampes. Prix régulier $39.00.—Notre prix $32.00	pour appareils jusqu'à 8 lampes. Prix rég. $58.50. Notre prix $49.00

TUBES RADIOTRONS

U. X. 200A	$5.00	W. X. 199	$2.35
U. X. 201A	$2.00	W. X. 12	$2.75
U. V. 199	$2.35	W. D. 11	$2.75
U. X. 199	$2.35		

BATTERIES "B" 22½ (gros format) 45 (gros format) $2.25 — $2.25
UNIT DE HAUT-PARLEUR UTAH Téléphones 3000 ohms. $7.25 — $1.75

CANADIAN ELECTRICAL SUPPLY Company Ltd
165 rue Craig Ouest
Le principal magasin de radio de Montréal
Vente de Liquidation d'Appareils et Accessoires de Radio

1 seul Marconi Super Set à 8 lampes. Seulement $85.00
Seulement 2 DeForest Crosley modèle R4 à 4 lampes, complet $20.00
1 seul N. E. modèle R24 à 3 lampes complet 75.00
5 N. E. modèle R50 à 5 lampes. Seulement 77.00
Entièrement équipé 110.00
10 postes Canadian-Master à 5 lampes, complets 95.00
1 seul poste Samson à 4 lampes. Seulement 75.00
2 postes Freshman à 6 lampes, un seul contrôle nouveau et amélioré. Seulement 75.00
Seulement 3 postes Marvel à 3 lampes. Seulement 10.00
12 DeForest Crosley à 2 lampes. Seulement 5.75
14 DeForest Crosley à 3 lampes. Seulement 19.80
Appareil complet avec batteries "A" lampes batteries "B" et haut-parleur 37.50
Seulement 2 Westinghouse à 4 lampes complets 41.50
Seulement 4 Westinghouse à 2 lampes, complets 16.95
Le plus merveilleux appareil du jour, Steinite à 6 lampes à l'électricité, complet 199.50
Nous vous donnerons une démonstration.
Tous les appareils ci-dessus sont garantis pour un an.

Ecouteurs Brandes Superior 2.95
Ecouteurs Brandes Navy Type 2.15
Ecouteurs Embassy 1.85
Brandes Table Talkers 3.95
Splitdorf non ajustable 3.50
Splitdorf s'ajustant 4.95
Batteries "A" Cyclone, 1½ volt, 25 chacune, 3 pour 1.00
Batteries "A" Williamson, 1½ volt, 3 pour 1.25
Batterie B Giant 48 volts, gros format 2.45
2 pour 4.50
Batteries "B" Hylite, 45 volts, gros format 3.00
Accumulateurs "A" 6 volts, 90 amp. 8.75
Accumulateur "A" 6 volts, 100 amp. 10.50
La nouvelle combinaison Silite, "Trickle" et batterie "A". Plus de rechargement—tiendra votre batterie complètement chargée 22.50
Trickle seulement 12.50
Condensateurs variables H & H 23 pl. .69
Condensateurs S.L.F. 23 pl. 2.25
20 pds de corde d'extension .39
Disques Vernier 4" Preferred .49
Disques Vernier 4" Rathbun 1.89
Bobines T.R.F., série de 3 .95
Nouveaux rhéostats C.H. .49
Rhéostats Philmore .39
Cables à batterie .39
Douilles 199 et 201A .19
Douilles Universal .29
Faites cesser les cris avec un protecteur McDonald pour lampes de toutes grosseurs .75

Ouvert tard le vendredi et le samedi. 165 RUE CRAIG OUEST Commandes par postes exécutées promptement

SOCKETS STANDARD BAKELITE	TUBES 201A	TUBES No 12	TUBES PEANUT	BOBINES UNCLE SAM TUNER	BOBINES TRIS CIRCUITS	TRANSFORMATEURS B.H.	DISQUES VERNIER MARCO	DISQUES VERNIER KURZ-KASCH	DISQUES VERNIER AMSCO
19c	89c	1.29	2.29	2.99	1.29	1.89	1.29	1.89	69c

Condensateurs STRAIGHT-LINE PHILMORE 1.59
WAVE TRAP GOLD MEDAL 2.29
BATTERIES "A" Storage 90 Amp. 6 Volts 8.89
BATTERIES "B" 22½ Volts GROS FORMAT 99c
BATTERIES "B" 45 Volts GROS FORMAT 1.99

100 TABLES WESTINGHOUSE
avec haut-parleur combiné et espace pour batteries
Régulier 50.00 pour 29.99
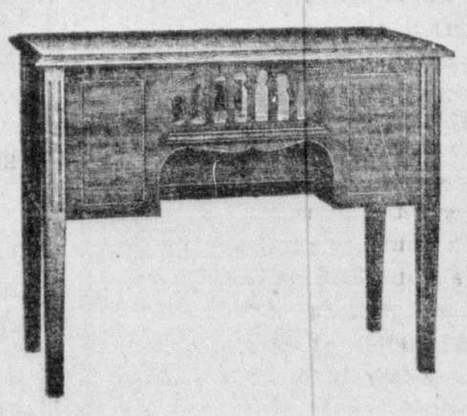
3.99 comptant
Balance 2.00 par semaine
Lancaster 1169 L. C. BARBEAU, Ltée 161 CRAIG OUEST

CHARGEUR GOLD SEAL 16.49
CHARGEUR TRICKLE 8.89
SOCKETS PEANUT 19c
ECOUTEURS NATIONAL 1.69
HAUT-PARLEUR Manhattan Jr. AJUSTABLE 5.89

Eliminateurs de Batteries B 185 volts	POSTE PORTATIF CROSLEY 1 TUBE	POSTE AJAX CONSOLE 6 TUBES	POSTE RADIOLA 2 TUBES	POSTE RADIOLA 4 TUBES	POSTE RADIOLA 3 TUBES	POSTE MONTEXO 5 TUBES	POSTE KISMET 5 TUBES	POSTE A CRISTAL PANDORA	POSTE A CRISTAL PURETONE
29.99	8.89	88.99	9.99	24.99	19.99	38.99	19.99	1.99	99c

La radiotélégraphie, grâce aux ondes courtes, est en train de devenir fort plus économique

Les découvertes et expériences de certains amateurs français et américains ont rendu possible ces résultats. — Où il est prouvé que les amateurs sont parfois les auxiliaires des savants.

PERSPECTIVE D'AVENIR

Voici quelques extraits d'un article que l'on pouvait lire récemment dans le "Petit Journal", de Paris, article écrit par M. Georges Martin, au sujet de la radiotélégraphie et où il est prouvé, par l'auteur, que les amateurs sont parfois les auxiliaires des savants. M. Martin prouve également d'une façon concluante, que la radiotélégraphie est en train de devenir plus économique.

C'est, parait-il, en voyant tomber une pomme, dans son jardin, que Newton conçut la loi de la gravitation universelle, écrivait le savant français. Qu'est-ce que cela prouve sinon qu'il n'est point de méthode rigoureusement déterminée pour aboutir aux découvertes scientifiques et que la recherche "en amateur" a souvent du bon? Dans le domaine de la science, l'espèce des amateurs ne mérite point d'être décriée. L'histoire suivante le prouve. Ils viennent de faire faire à la radiotélégraphie un pas nouveau qui est, comme par hasard, un pas de géant.

EN FAISANT "JOUJOU" AVEC LA T. S. F.

Tout le monde sait, de reste, que la radiotélégraphie, c'est quelque chose de gigantesque, continuait M. Martin. Mais on ne se contentait pas, jusqu'ici, de prendre l'épithète au sens figuré. On la prenait au sens littéral et les stations comme celle de Sainte-Assise (France) qui peut développer la formidable puissance de 1,000 kilowatts, sont de parfaits exemplaires du genre colossal.

Elles sont utiles, sans aucun doute. Elles émettent des ondes longues qui parcourent des distances inouïes. Mais leur établissement coûte un nombre de millions respectable, leur entretien aussi. Et le coût de la moindre dépêche est élevé.

Que voulez-vous? On ne croyait jusqu'à ces dernières années, qu'aux ondes longues, émises par des postes très puissants.

—Les ondes courtes, nous disait le commandant Metz, chef d'état-major du général Ferrié, dont nous tenons tous les précieux renseignements contenus dans cet article, on les laissait dédaigneusement à la disposition des amateurs. Les amateurs ont "fait joujou" avec... et ils n'ont pas perdu la partie!

DECOUVERTES D'AMATEURS FRANÇAIS ET AMERICAINS

En 1920, des amateurs américains et français découvrirent que des ondes inférieures à 200 mètres, émises par des appareils dont la puissance n'atteignait pas le kilowatt, avaient une portée insoupçonnée jusqu'alors. L'un des leurs, posté en Ecosse, expédia des radiogrammes qui furent reçus aux Etats-Unis. Les ondes courtes avaient traversé l'Atlantique.

L'année suivante, un amateur de Nice, M. Deloye, fit également recevoir en Amérique des ondes de 200 mètres. Puis il essaya des ondes de 100 mètres; il réussit encore. Il réussit de nouveau avec des ondes de 50 mètres et de 20 mètres. Succès qu'on eût déclaré incroyable douze mois auparavant.

Ce n'est pas tout. Un Orléanais, M. Louis, émit, avec un poste de 100 watts, puissance, en vérité, "ridicule", des messages qui furent reçus dans le Connecticut. Un peu plus tard, on parvint à causer, par ce procédé, avec la Nouvelle-Zélande. La terre était devenue trop petite pour que les amateurs puissent aller plus loin. Ceux qui "faisaient joujou" menaçaient de déborder la table de jeu.

EXPERIENCES SCIENTIFIQUES

A vrai dire, dès avant 1920, le commandant Chaulard, du service de radiotélégraphie militaire français, avait montré, par une théorie nouvelle que nous n'exposerons pas ici, quels espoirs on pouvait fonder sur les ondes courtes. Passant à la pratique, il réussit à communiquer, avec des ondes courtes, de Paris à Toulon. Ces expériences devaient être poursuivies après 1920.

Les ingénieurs militaires, sous la direction du général Ferrié, et les sociétés industrielles se mirent de la partie. Des postes sur camionnettes automobiles, émettant des ondes de 50 mètres, furent essayés aux manoeuvres. On pensait que leur portée atteindrait 50 kilomètres. Elle s'éleva sans difficulté jusqu'à 200 kilomètres et 300, en plein jour.

Et, un peu plus tard, on eut la stupeur de constater que, de nuit, les messages expédiés par ces malheureux petits postes de campagne étaient facilement recueillis par l'Ecosse, la Russie, l'Indochine. Des perspectives nouvelles s'ouvraient devant la radiotélégraphie à ondes courtes.

PERSPECTIVES D'AVENIR

Certes, elle n'est pas sans présenter des inconvénients. Alors que les ondes longues "passent" toujours et quelles que soient les circonstances, la portée des ondes courtes, pour des raisons qu'il serait trop compliqué d'exposer ici, varie considérablement suivant l'heure diurne ou nocturne où l'émission est faite et aussi suivant la saison. Mais, en utilisant judicieusement les différentes ondes courtes, on arrive à "passer" presque à tout moment. C'est ainsi que le nouveau poste à ondes brèves qui "double" aujourd'hui le poste de Sainte-Assise, par exemple, emploie, suivant les heures, des ondes de 43 mètres, de 14 m. 50 et de 25 mètres. Il arrive ainsi à se tenir en communication presque constante avec Buénos-Ayres.

On étudie actuellement la liaison par ondes courtes Paris-Alger. M. Mesny a établi un poste à ondes courtes, de 5 kilowatts, qui travaille avec Djibouti et Nouméa. Saint-Pierre-et-Miquelon, Tahiti, seront, on l'espère, bientôt rejoints à la métropole par des postes à ondes courtes. Bientôt aussi, peut-être, les postes à grande puissance de Saïgon, Tananarive, Brazzaville et Bamako seront doublés par des postes à faible puissance et d'un rendement pourtant plus appréciable. Ainsi la liaison radiotélégraphique intercoloniale sera considérablement perfectionnée et à très peu de frais.

POSTES ECONOMIQUES

Car les postes du nouveau modèle coûtent environ **vingt fois moins cher** à établir et à faire fonctionner que les postes à grandes antennes et, dans l'état actuel de la science, ils les suppléent utilement chaque fois que les dépêches à expédier ne sont pas de toute première urgence.

Grâce à l'emploi des ondes courtes, la radiotélégraphie est devenue aujourd'hui plus économique et il apparaît désormais assez facile de la généraliser dans tout notre Empire colonial.

Tels sont les merveilleux résultats obtenus dans une voie où les amateurs se sont engagés les premiers. Avaient-ils pas raison de "faire joujou" avec leurs petits appareils?

AUTRE CAUSERIE SUR LE SUFFRAGE FEMININ A QUEBEC

A 8 h. 20, ce soir, les dames radiophiles qui seront aux écoutes, auront, encore une fois, le plaisir d'entendre Mlle Idola Saint-Jean leur parler sur le suffrage féminin, dans la province de Québec. Mlle Saint-Jean poursuit, conjointement avec l'Alliance canadienne du vote pour la femme du Québec, une campagne active, dans le but d'obtenir, pour les citoyennes de la province, le suffrage féminin à la Législature de Québec.

Un nouvel appareil, le "Phasatrol"

Il stabilise l'appareil récepteur à fréquence des ondes et empêche ainsi les oscillations.

SON ACTION

L'une des opérations les plus essentielles d'un appareil récepteur à fréquence d'ondes est la stabilité et cela n'est pas toujours facile à obtenir à cause de certains phénomènes électriques qui se produisent, au cours de l'amplification des ondes. L'appareil étant syntonisé à la résonnance des ondes on éprouve parfois de la difficulté à cause des oscillations qui se font sentir.

LE "PHASATROL"

La compagnie Electrad vient de perfectionner un nouvel appareil nommé "Phasatrol" qu'elle définit ainsi: "Un appareil pour la stabilisation d'appareils récepteurs à fréquence des ondes, en éliminant les oscillations.

Cette unité, qui consiste en une résistance et une capacité construites selon un modèle spécial et très délicat, est placée dans la plaque de circuit des tubes amplificateurs de la fréquence des ondes et forme une partie du circuit primaire de chaque transformateur de la fréquence des ondes. Une fois ajustée, elle demeure stable n'étant aucunement influencée par la longueur des ondes.

Un "Phasatrol" est installé à chaque circuit primaire des transformateurs à fréquence des ondes.

SON ACTION

Voici l'action d'une unité "Phasatrol":

Une fréquence des ondes consiste en un primaire non syntonisé avec quelques tours et un secondaire qui est syntonisé par un condensateur variable. La plaque du tube est reliée à l'un des côtés du primaire, et la batterie B positive, à l'autre côté, le primaire du transformateur agissant comme une réactance ou bobine d'impédance.

L'INFLUENCE DES AJUSTEMENTS

Une capacité fera que le courant guidera le voltage en employant un certain nombre de degrés, tandis qu'une réactance dans un circuit alternatif occasionnera tout le contraire, c'est-à-dire que le courant sera guidé par le voltage. Ainsi si nous ajustons la réactance et la capacité d'un circuit il est possible de guider le voltage et le courant en même temps. On appelle cette action être en phase, et quand l'un ou l'autre, soit le voltage ou le courant, manque, l'appareil et hors de phase.

Le "Phasatrol", lorsqu'il est ajusté, fera que la plaque de voltage sera presque parfaitement en phase avec les variations de la plaque du courant, et l'impulsion au circuit du grid presque 90° hors phase, ce qui est requis.

Lorsque la plaque et le grid sont hors de phase les oscillations sont impossibles.

Cependant, la résistance doit être très bien réglée afin que l'amplification soit des meilleures, car si l'accouplement des diverses parties de l'appareil fait défaut, des difficultés seront éprouvées. Une fois l'appareil installé d'une façon permanente au tube amplificateur on n'éprouvera aucune autre oscillation, ce qui est toujours désagréable pour une reproduction parfaite.

Pour la stabilisation des appareils-récepteurs

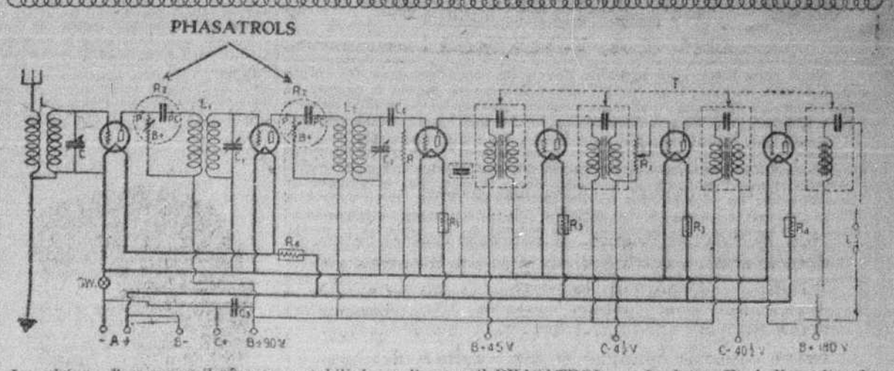

Le schéma d'un appareil-récepteur stabilisé par l'appareil PHASATROL. — La lettre R indique les phasatrols. On peut voir que chacun consiste en une capacité fixe et en une résistance variable.

Quand l'avion automatique sera résolu

Les appareils aériens les plus hardis pourront être essayés sans danger pour les pilotes.

LA TELEMECANIQUE

La télémécanique est une des applications pratiques de la télégraphie sans fil: c'est elle qui permet de commander à distance des appareils de tous genres; pour cela, il suffit que l'appareil à commander possède, tout proche des organes qui l'actionnent, un récepteur ne fonctionnant que pour les signaux spéciaux qui lui sont envoyés par le poste émetteur. Tout ceci n'est pas de la simple théorie. Depuis longtemps, on a fait des expériences de commande à distance. En 1909, une torpille a évolué sur la Seine, sous l'influence d'ondes qui lui étaient envoyées depuis un poste à terre. L'expérience, reprise en mer, n'a pas donné de bons résultats parce que les postes de T. S. F. des cuirassés ont brouillé les commandes; preuve qu'à ces débuts les appareils n'étaient pas au point. Mais depuis, nous avons assisté à des essais réussis de conduite à distance d'automobiles, de bateaux, d'avions. Un aéroplane muni d'organes de commande par T. S. F. a réussi un vol de 200 milles sans personne à bord (environ 370 km.)

LES APPAREILS NECESSAIRES

Pour arriver au résultat cherché, il suffit d'installer, au poste émetteur et au poste récepteur un organe à peu près semblable au "controller" des tramways. Les signaux émis par le poste transmetteur sont renforcés au poste récepteur par des lampes à trois électrodes afin qu'ils aient l'énergie suffisante pour agir sur les appareils. Enfin, il faut se protéger contre le brouillage provenant de signaux d'autres postes. On sait aujourd'hui se mettre complètement à l'abri par l'emploi de sélecteurs appropriés. C'est ainsi qu'une barque simulant une torpille a été lancée par un avion qui la dirigeait du haut des airs contre le flanc d'un cuirassé, sans que celui-ci, prévenu d'avance, ait pu l'arrêter ou modifier sa direction bien qu'il ait mis en action tous ses appareils de T. S. F.

NOMBREUSES POSSIBILITES

On peut donc dire que, dès maintenant, il est possible de commander à distance voiture, torpille, bateau, au moins aussi loin que le mobile commandé reste en vue. Pour l'avion, c'est une autre affaire, et la solution est plus difficile à réaliser parce qu'il faut d'abord obtenir l'avion à stabilité automatique. A l'aide de gyroscopes, la chose est possible; on peut agir ainsi sur la direction, la profondeur, le gauchissement. Un avion muni de ce dispositif a été essayé, ayant un pilote à bord, mais qui était là non pas pour conduire l'appareil, uniquement pour contrôler la bonne marche de tout le système. Dans ces conditions spéciales, on a pu, depuis terre, faire élever l'avion, le diriger d'abord dans un sens, puis dans un autre convenus d'avance; enfin le faire atterrir sans intervention aucune du passager qui aurait pu ne pas être là.

L'AVION AUTOMATIQUE

Quand l'avion automatique sera résolu, on pourra, sans aucune difficulté, le faire voler aux grandes altitudes, là où l'air raréfié ne permet pas la présence d'un pilote, mais où l'appareil progresse à des vitesses très grandes. On assurera les services postaux entre Paris et New-York en sept heures, du Cap au Caire en treize heures; on pourra tenter des explorations suivies de la haute atmosphère sans que des vies humaines soient exposées; on pourra enfin essayer tous les appareils aériens les plus hardis, sans que les conceptions des inventeurs soient dangereuses pour les pilotes.

Ces acquisitions de la science auront une contre-partie. En cas de conflagration entre peuples, rien ne pourra empêcher l'un ou l'autre des belligérants d'envoyer sur le pays ennemi une armée d'avions sans pilote, mais chargés d'engins de guerre, qui déverseront sur la ville choisie des milliers de tonnes d'explosifs ou de gaz asphyxiants et pourront jour et nuit renouveler le manège sans qu'on ait le moyen de les empêcher...

BULGARES PACIFIQUES

Paris, 26.—Le ministre de Bulgarie a renouvelé au Quai d'Orsay les sentiments pacifiques de la Bulgarie.

MUSIQUE DE CABARET ET MUSIQUE EN DINANT

Ce soir de 7 heures à 7 heures 30, le poste CKAC irradiera le programme de musique de cabaret de l'orchestre du Cosy Grill, rue Sainte-Catherine ouest. L'orchestre de ce populaire restaurant est dirigé par M. Arthur Vander Heague, violoniste. Cette émission se fera directement du restaurant même.

A 7 heures 30 le programme de musique en dinant du trio de l'hôtel Windsor sera à son tour irradié, directement de la salle à manger de l'hôtel. Ce trio est dirigé par M. Raoul Duquette, violoncelliste.

TRIBUNE LIBRE

LE FEMINISME

Montréal, le 24 mars 1927.

A la "Presse", Montréal.

Puisque les femmes veulent absolument avoir leur mot à dire en tout, qu'on me permette de faire un peu comme les autres, et de donner mon opinion sur un sujet dont les journaux nous entretiennent assez souvent depuis l'épidémie de rage, c'est-à-dire: "les chiens".

A ce que je vois, beaucoup de femmes s'occupent en ce moment de ces pauvres bêtes, et à un tel point qu'elles ont formé des ligues de protection, telles que "League for Justice to Animals", "Antivivisection League", etc. Le but de ces ligues est bon, mais faut-il que ces femmes soient désœuvrées pour donner leur temps et leur énergie à un animal... utile, il est vrai, mais d'un autre côté, qu'il est nécessaire d'abattre dans plusieurs cas, pour sauvegarder la santé publique.

Mais, Mesdames, n'avez-vous pas des enfants à élever? ou ne pouvez-vous trouver un champ d'action moins terre-à-terre ou qui pourrait profiter davantage à l'humanité?. Et ne savez-vous pas que vous vous rendez tout simplement ridicules aux yeux des hommes et de vos autres compagnes?

Je constate cependant que les membres de ces Ligues sont plutôt de nationalité anglaise ou irlandaise, tant mieux, car nous, Canadiennes, avons pour la plupart les moyens d'exercer notre activité dans l'éducation de nos enfants qui poussent assez drus, ou autres oeuvres plus importantes que les chiens, c'est pourquoi nous négligeons passablement ces pauvres bêtes. Et je crois que c'est mieux ainsi.

Laissons aux hommes le soin de régler le cas des chiens, et ce qu'ils feront sera bien fait.

ISABELLES des PRES.

ILE PERROT

—M. l'abbé Elzéar Laberge est arrivé parmi nous, comme desservant.

—Le gouvernement est à faire des travaux de sondage, à la Pointe-du-Moulin, sous les ordres de M. Préville.

—Depuis le jour de l'an, nous avons eu quatre morts subites: MM. Narcisse Marot, O. Trottier, A. Lagacé et P. Latour.

—Mlle Irène Leduc, de Montréal, a passé quelque temps chez ses parents.

—M. et Mme Ritchie Montpetit, de Montréal, sont venus en visite chez leur fils, F. de Sales Montpetit.

—Mlle Cécile Daoust, étudiante au collège Elle, est venue passer quelques jours dans sa famille.

—Mlle M.-Alice Pilon a fait un séjour à Montréal, l'invitée de son oncle, le Dr R.-R. Lalonde.

Echos de Montmagny

(Du correspondant de la PRESSE)

Montmagny, 25.—M. J.-Bonaventure Moreau, de S.-Anne-de-la-Pocatière, a acquis la propriété de Mme veuve J.-B. Bloum, rue S.-Louis.

—Les officiers et directeurs de la société d'agriculture du comté de Montmagny ont commencé à élaborer le programme de leur prochaine exposition annuelle. Elle sera tenue du vendredi 26 août au mardi suivant, 30 août. Le comité est en pourparler avec des intéressés pour s'assurer, cette année, une série d'amusements populaires nouveaux et variés. Le nombre et le montant des prix ont été augmentés dans plusieurs sections.

—M. Gustave Boulanger vient d'être nommé par le département des travaux publics, d'Ottawa, concierge et gardien du bureau de poste et du bureau des douanes de notre ville.

—Un grand euchre a été donné dans la salle des Chevaliers de Colomb au profit de l'Harmonie de Montmagny. Ce euchre a remporté un franc succès.

—Mme J.-Emile Côté est de retour d'un voyage d'un mois à Ottawa, chez des parents.

—Mme Pierre Coulombe est allée à L'Ile-aux-Grues assister aux funérailles de Mme Georges Painchaud.

—Mme Adrienne-G. Bernier, de Québec, est en visite chez sa mère, Mme veuve Nazaire Gaudreau.

—M. Louis-Marie Cloutier, de Québec, est venu passer le dimanche chez son oncle, le Dr Norbert Cloutier.

—Mlle Yvette Vallée, de Québec, était, ces jours derniers, l'invitée de son oncle, Mlle Irène Normand.

—Mlles Gabrielle Bélanger, de Lévis, et Lise Lavoie, de Québec, sont venues rendre visite à leur cousine, Mlle Germaine Lamarre.

—Mme Ernest Baril, de Gentilly, passe quelque temps chez sa fille, Mme Paul Carignan.

—M. Jacques Chouinard est en voyage à Montréal chez sa grand'mère, Mme Narcisse Tremblay.

—Mlle Béatrice Robin est allée passer quelques semaines à Lévis et Québec, chez ses sœurs, Mmes Antonio Laprise et Frank Thibault.

PRUD'HOMME, SASK.

Les dames de l'union paroissiale ont donné leur première soirée, récemment. Un foyer avait été installé tout au fond de la salle. Les billets d'entrée donnaient droit au tirage d'un cupidon, qui fut gagné par M. Charles Masson. Des chansons furent exécutées par MM. de Margerie, Dr Ayotte et N. Baudoux. Mlles Antoinette et Béatrice Bain. Différents jeux furent organisés et nous avions même une diseuse de bonne aventure.

—Sont venus, dernièrement, au presbytère, le R. P. Lacombe, o.m.i., curé de S.-Brieux; l'abbé Louison, curé de Domrémy.

—Récemment, avait lieu le mariage de Mlle Hélène Lévesque à M. Adolphe Lemieux, de S.-Hypolite.

SAINTE-PERPETUE DE NICOLET

—M. Edouard Tessier qui fut curé de notre paroisse, pendant 18 ans, de 1890 à 1908, laisse un souvenir vivace de sa piété, de sa charité et de son dévouement. La paroisse a tenu à en exprimer sa reconnaissance, en se faisant représenter à ses funérailles, à S.-François du Lac, le 25 février.

Une service solennel fut chanté, ici, pour le repos de son âme. Le célébrant était M. F.-X.-J. Letendre, curé, assisté de MM. L. Cinq-Mars et L. Dubuc, comme diacre et sous-diacre. Beaucoup de paroissiens firent la sainte communion.

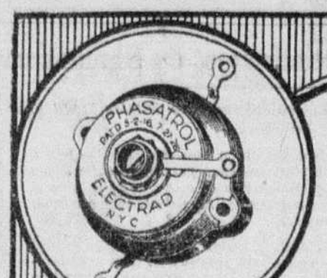

Maintenant — Eliminez les Oscillations de Haute Fréquence

"Phasatrol"

Patenté par RIDER RADIO CORPORATION et brevets en instance
Breveté le 2-5-'16—Breveté le 27-7-'26

Un véritable équilibreur pour les amplificateurs à haute fréquence
PRIX $3.50

Ce que deux autorités en radio disent au sujet de PHASATROL:

"Pour stabiliser un circuit à haute fréquence syntonisé j'ai trouvé Phasatrol tout aussi particulièrement effectif que simple à incorporer".
ARTHUR H. LYNCH
Ex-éditeur du Radio Broadcast

"Votre Phasatrol est le premier appareil commercialement pratique pour contrôler l'oscillation dans le circuit à haute fréquence syntonisée sans nuire à la sensibilité du poste récepteur".
GERALD M. BEST
Edit. technique du Radio of Cal.

Votre vieux poste récepteur donnera de meilleurs résultats—meilleurs que vous n'avez jamais espéré—si vous le munissez de ce merveilleux nouvel appareil équilibreur pour les amplificateurs à haute fréquence. Cette invention révolutionnaire arrête les oscillations, élimine la déformation—et empêche la radiation des lampes qui nuit aux voisins.

ECRIVEZ POUR DEMANDER LA BROCHURETTE, QUI DECRIT LE MONTAGE DE CET APPAREIL.

Dépositaires à Montréal:
RADIO LTD. G. C. Payette & Co.
175 Varick St., New York, N. Y.

ELECTRAD

De Personnes Eloignées elle fait des Voisins

LA-BAS, dans un chantier, les hommes entendent Montréal, grâce au radio. Dans sa maison de l'avenue du Parc, la maman n'a qu'à tourner les manettes de contrôle pour obtenir la même musique.

La même chose se passe partout, à toute heure du jour et de la nuit, d'un bout à l'autre du pays. Les gens de Montréal assistent aux mêmes représentations que les New-Yorkais, ils se promènent dans des autos de même marque. Les gens de Montréal portent les mêmes vêtements, mangent des aliments semblables, se donnent tous les conforts que leurs "voisins" de Vancouver, C. B.

La publicité en est responsable. C'est elle, grâce à son travail miraculeux, qui a permis à chaque Canadien de se tenir au courant de tout. Elle a changé les méthodes d'achat. Elle est la grande force moderne, qui fait voisins des peuples habitant des pays lointains, et leur permet de s'emprunter les uns des autres les meilleures habitudes.

Lisez les annonces dans la "Presse" — Vous serez toujours au courant.

(O)

UNE MERVEILLEUSE INVENTION
Batteries A et B inusables
GARANTIES POUR LA VIE
Charge 45 volts (30c) dure 2 ans
Pas besoin de chargeur ni éliminateur
OXYAIR—35 St-Nicolas

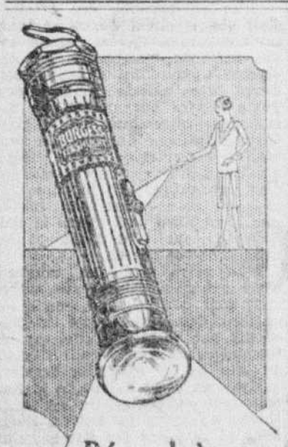

Répond à une Centaine d'Usages

UN projecteur Burgess est toujours une chose commode à avoir sous la main. Et sa meilleure caractéristique c'est l'excellence des batteries Burgess qu'il y a à l'intérieur. Elles durent longtemps. Elles fournissent une bonne lumière forte. Elles s'adaptent à tous les genres de boîtes et leur font donner le meilleur service possible.

BURGESS BATTERY COMPANY
Niagara Falls, Ontario
352 Craig Ouest, Montréal, P.Q.

PROJECTEURS et BATTERIES BURGESS

BATTERIES DE RADIO
RECHARGEES
Nous allons les chercher et les rapportons
CUSSON FRERES
253 Côte Beaver Hall.
Tél. Lanc. 4585. 11-m.j.s.nit

CHARGEURS D'ACCUMULATEURS

Une valeur exceptionnelle à 8.95

Chargeurs pouvant servir pour votre batterie de radio ou d'auto.

Absolument garantis; capacité deux à cinq ampères à l'heure et munis d'un voltmètre indiquant la force de la charge. Boîte d'acier fini gris français. Notre prix spécial 8.95

Dupuis Frères
LE MAGASIN DU PEUPLE
rues Ste-Catherine, Demontigny, St-André et St-Christophe.

Federal

*Le seul Radio Ortho-sonic**

Enrg. au B. B. des E. U.

Sans Accessoires
$405.00

* Le circuit exclusif fondamental rendant possible la reproduction Ortho-sonic est breveté par Lettres Patentes des E.U. No 1,582,470.

Le radio dont les prétentions à la qualité de son supérieure sont appuyées sur quelque chose de défini — sur le circuit Ortho-sonic. C'est le seul circuit qui reproduit les sons en vertu de la méthode Ortho-sonic, et il les reproduit au naturel. Une démonstration modifiera complètement vos vues sur la beauté du son et la perfection de la réception radiophonique.

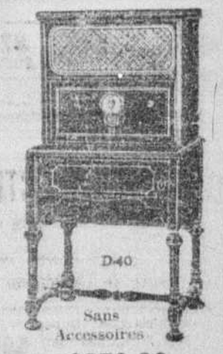

Sans Accessoires
$270.00

$135.00 à $1,350.00

FEDERAL RADIO CORPORATION
BUFFALO, N.Y., E.U.A.
Propriétaire du poste de transmission WGR à Buffalo.

Sans Accessoires
$135.00
D-5—CONSOLE
$40.50

Federal Radio Retailer

Demandez une démonstration du Federal là où vous voyez ceci—l'enseigne du détaillant autorisé du Federal.

Sans accessoires mais avec cadre
$337.50
F-5—CONSOLE
$67.50

TAIT RADIO SALES
200 Bay Street, Toronto
Dépositaires pour Ontario et le Québec

RADIO Limited VENDEURS AUTORISES

CONSULTATION LÉGALE

Nous nous faisons un agréable devoir de répondre, dans ces colonnes, à toutes les questions légales que nos lecteurs jugent à propos de nous poser. En agissant ainsi, nous sommes convaincus de rendre service, non seulement à ceux qui soumettent le cas qui les intéresse particulièrement, mais à tous ceux qui nous lisent. Un petit conseil désintéressé peut parfois éviter des procès gros de conséquence. Ceux qui demandent des informations sont instamment priés d'exposer leurs cas aussi explicitement et aussi brièvement que possible. Il n'est pas nécessaire de dire son nom; un pseudonyme ou des initiales suffisent. Il va sans dire qu'étant donné le nombre des demandes que nous recevons chaque jour, il nous est positivement impossible de répondre par lettre personnelle. Les centaines de lettres que nous recevons nous obligent nécessairement à remettre quelquefois les réponses à une date ultérieure qui ne sera jamais éloignée, cependant. Nous prions nos lecteurs de prendre note de cette circonstance. Que tous suivent attentivement ces colonnes et chacun ou chacune aura la réponse demandée. Pour résumer, notre service de la consultation légale est à la disposition de tous.

QUESTION. — Je suis mariée depuis quatre ans et mon mari boit, même il me maltraite et souvent ne travaille qu'une partie du temps, etc.—PAX.

RÉPONSE. — Je vous juge par la forme de votre lettre, madame. Une femme qui écrit d'une façon aussi sensée que vous le faites et dont la même lettre (j'ajoute que je ne suis pas graphologue, mais que je constate) est aussi délicate sans la façon de penser et la forme d'expressions, ne saurait un unique instant songer à quitter un mari sobre, jeune, à ses défauts (vous allez les faire disparaître, ne craignez point), et qui ignore le parfum dont il pourrait être entouré, s'il le voulait. Dans tous les cas, je gage qu'à l'heure actuelle tout va comme dans le meilleur des mondes dans votre petit logement.

QUESTION.—Un homme achète un cheval à raison de $200. Le vendeur garantissait l'âge de l'animal, etc.—UN QUI N'EST PAS MAQUIGNON.

RÉPONSE. — C'est principalement la garantie qui compte, mais règle générale, s'il y a occasion de résolution de vente, elle doit être demandée dans un délai raisonnable. Il y a probablement quelque chose à faire; alors c'est de ne pas retarder.

QUESTION.—J'ai sous-loué trois pièces qui ne sont pas suffisamment chauffées pour un bébé, etc.—EN PEINE BLANCHE.

RÉPONSE.—S'il y a eu entente entre vous et le propriétaire à l'effet que vous pourriez évacuer les lieux, il n'a rien à dire, et je ne vois pas comment et pour quelle raison il pourrait maintenant réclamer du loyer.

QUESTION.—Mon fils est marié depuis quatre ans. Sur le contrat de mariage, j'ai avantagé sa future épouse de $1,000, et de la jouissance de tous biens, survenant la mort de mari, etc. —MADELEINE DE VERCHERES.

RÉPONSE.—Io.—Vous pourrez toujours disposer selon bon vouloir de vos biens, mais il vous faudra tenir compte de la donation qui a été faite. 2o—Cette femme, qui est maintenant veuve et à laquelle son mari a laissé tous ses biens, peut certainement disposer de ses biens en faveur de ses enfants et c'est difficile de penser que quelqu'un pourrait intervenir.

QUESTION.—Une jeune fille s'est fait blessée alors qu'elle travaillait dans un hôtel. Le médecin dit qu'il lui faut une opération, etc.—O. X. O.

RÉPONSE.—Il y a certainement recours contre cette commande. Toutefois, si la jeune fille est mineure, qu'elle ne poursuive pas elle-même, mais qu'elle le fasse par l'entremise de son tuteur, qui pourra être son père ou toute autre personne désignée par le tribunal.

QUESTION.—L'an dernier, mon mari a loué un logement et il y eut bail. Le mari a, il a perdu sa position et, depuis, il est sans ouvrage. Nous n'avons pu payer que deux mois, etc.—UN COEUR EN PEINE.

RÉPONSE.—Je comprends, par votre lettre, que le propriétaire vous a permis de quitter les lieux le 15 mars. Inutile de dire ou vous devrez payer le loyer dû à cette époque, mais inutile de vous dire aussi que, dégagé de son obligation par le propriétaire lui-même, votre mari ne saurait être tenu de payer jusqu'à la fin du bail le montant d'abord convenu.

QUESTION.—Il y a quelques années, j'ai donné un emplacement à un de mes garçons pour se construire une maison sur le coin de mon terrain. Il a fait une clôture, etc.—E.C.L.

RÉPONSE.—Que votre garçon s'arrange avec son terrain, et, le moins qu'il puisse faire, est de payer les taxes et les cotisations. Quant au petit jardin dont il est question, si votre garçon abuse de vos faveurs, dites-lui tout simplement de déguerpir.

QUESTION.—Un jeune garçon, un mineur, a acheté un automobile, etc.—Mme G. F.

RÉPONSE.—Il est entendu qu'un mineur ne peut généralement pas contracter. Celui qui s'engage d'une façon quelconque avec lui le fait à ses risques et périls.

QUESTION.—Notre soeur est décédée il y a huit ans, nous laissant à chacun la somme de $200. L'année dernière le notaire nous a dit que tout allait être réglé pour Pâques, etc.—UN ABONNE DU DIMANCHE.

RÉPONSE.—Insistez auprès de ce notaire pour qu'il vous donne les renseignements que vous avez le droit incontestable d'avoir, et, s'il n'agit pas, faites-lui écrire par un avocat. Probablement que de cette façon vous aurez satisfaction.

QUESTION.—Une personne a fait venir d'Allemagne un cahier de mode dont elle ne connaissait pas le prix. On lui réclame maintenant la somme de deux dollars, etc.—MONTAGNARDE.

RÉPONSE.—Cette personne ayant reçu la marchandise qu'elle désirait, devra payer le montant qu'on lui réclame.

QUESTION.—Mon mari est absent depuis longtemps. Est-ce que je pourrais recouvrer certains argents payés à une compagnie dont nous avions acheté des terrains?—AIDEZ-MOI, S.V.P.

RÉPONSE.—Votre mari et vous avez acheté des terrains et, dans ce temps-là du moins, vous avez cru faire une bonne transaction. Comment voudriez-vous maintenant vous faire rembourser l'argent que vous avez payé?

RÉPONSE À Mme A. P.—Je ne vois pas pourquoi il vous serait interdit de recopier le modèle du couvre-pied que vous avez vu, d'autant plus qu'il n'y a aucun enregistrement quelconque.

QUESTION.—Puis-je garder un enfant que la mère, décédée depuis un an, a placé chez-nous et qui a été abandonné par son père? etc.—MERE ADOPTIVE.

RÉPONSE.—Si le père revient à de meilleurs sentiments et veut obtenir la possession de son enfant, vous devrez le lui remettre, mais encore ce père devra-t-il vous rembourser des dépenses que vous avez faites.

QUESTION.—Mon gendre a fait construire une maison sur un terrain qui n'est pas encore entièrement payé. Mon fils et moi avons travaillé à la construction de cette maison, etc.—UN INTERESSE A LA CHOSE.

RÉPONSE.—Il n'y a eu aucune convention entre votre gendre et votre fils et vous-même quant au prix que vous pourriez réclamer pour vos services en cas de vente de la propriété. Bien au contraire, vous avez tout simplement voulu lui rendre service comme ceci arrive souvent entre parents. Bien que votre fille travaille avec son mari, votre gendre, ceci ne lui donne pas de droits, même en cas de vente, car le mari a le droit d'aliéner les biens de la communauté.

QUESTION.—J'ai loué une terre d'une compagnie juive qui ne paie pas les taxes. On me dit qu'on peut faire saisir cette terre pour le paiement de ces taxes.—MANITOBA.

RÉPONSE.—Je ne sais pas au juste quelle est la loi du Manitoba qui concerne un cas comme celui-ci, mais elle doit être à peu près semblable à celle de notre province où une telle saisie peut être pratiquée. (H).

QUESTION.—A-t-on le droit de faire couper deux érables qui se trouvent à trois pieds de la ligne séparant deux propriétés. Le voisin prétend que les branches font trop d'ombre et qu'il ne peut rien récolter à cet endroit. BON CONSEIL À UN QUI VEUT SAVOIR.

RÉPONSE. — Généralement parlant, tout propriétaire ou occupant d'un terrain en état de culture, adjacent à un qui n'est pas défriché, peut contraindre le propriétaire ou occupant de ce dernier à faire abattre le long de la ligne séparative tous les arbres qui sont de nature à nuire à l'héritage cultivé, mais il faut faire une exception pour les arbres fruitiers, les érables et les planes, lesquels peuvent être conservés dans tous les cas auprès ou le long de la ligne. Toutefois, si les racines des érables s'étendent sur la propriété du voisin, ce dernier peut les couper; si ce sont les branches qui s'étendent ainsi, le voisin peut obliger le propriétaire des érables à les couper lui-même.

QUESTION.—Je suis marié en séparation de biens et, dans le contrat, il est stipulé que mon mari doit me fournir une maison meublée convenablement, les créanciers peuvent-ils faire saisir ces meubles pour une dette contractée avant le mariage et aussi un radio que j'ai payé de mon argent? etc. —TORONTONIENNE.

RÉPONSE.—Je suis d'opinion que les créanciers, qui ont obtenu jugement, pourront pratiquer une saisie sur ces meubles qui appartiennent encore pratiquement à votre mari, mais il faut faire une exception pour le radio qui vous appartient en propre, l'ayant acheté de votre propre argent. Toutefois, je dois vous faire remarquer qu'il existe une certaine différence entre la loi ontarienne et celle de la province de Québec quant à la procédure à suivre en matière de saisie.

QUESTION.—J'ai une dette qui est restée en suspens parce que je n'étais pas capable de la payer. Maintenant, je suis en mesure de m'en acquitter. Le créancier peut-il m'obliger à la payer en une seule fois?—UN ABONNE.

RÉPONSE.—Si cette dette est prescrite, vous pouvez légalement vous dispenser de la payer, bien que votre obligation morale reste la même. Mais si elle n'est pas prescrite, votre créancier peut vous obliger de la payer en une seule fois. C'est à vous de vous entendre avec lui pour régler par versements.

QUESTION.—Il y a quelque temps, nous avons vendu notre propriété pour aller demeurer ailleurs. Nous y avions laissé une boîte bien close et adressée au nom de mon mari et qui devait nous être remise lorsque nous aurions décidé de rester dans la nouvelle paroisse que nous avions choisie. Dans l'intervalle, mon beau-père a été la chercher, etc.—Mme R. M.

REPONSE.—Je comprends que votre beau-père vous a remis une partie des effets contenus dans cette boîte, mais ce n'est pas tout ce qu'il devait faire, il devait vous remettre le tout. Vous pouvez saisir-revendiquer les effets qui manquent ou encore exiger de votre beau-père qu'il vous paie la valeur de ceux dont il s'est emparé sans droit.

QUESTION.—Un locataire a-t-il le droit de changer les divisions du logis qu'il occupe? Où s'adresser pour mettre un arbre devant la porte?—UN QUI VOUS ECRIT POUR LA PREMIERE FOIS.

REPONSE. — A moins d'une défense contenue dans le bail, le locataire peut toujours faire certains changements dans la maison, mais à condition de remettre à la fin du bail les lieux dans l'état où ils se trouvaient auparavant. Cette remise dans l'état primitif ne sera cependant pas nécessaire, si le propriétaire se déclare satisfait des modifications effectuées. Vous trouverez facilement chez un pépiniériste cet arbre que vous désirez avoir.

QUESTION.—J'ai emprunté pour cinq ans par hypothèque sur ma terre. Au bout de quatre ans, j'ai fait une convention par laquelle le créancier consentait à me laisser cet argent aux mêmes conditions pour cinq autres années. Peut-il maintenant exiger le paiement avant cinq ans?—CHIENS ET CHATS LTEE.

REPONSE.—Le créancier ayant consenti à la continuation du prêt, il ne saurait vous obliger à le rembourser avant le temps convenu. Toutefois, si, dans le contrat, il y a une clause qui indique le contraire et que le remboursement devra être fait selon la volonté du créancier vous devrez vous rendre aux conditions de cette clause, si une telle demande vous est faite.

QUESTION.—J'ai prêté de l'argent en première hypothèque sur une maison de ville. Le contrat se termine et l'emprunteur veut un délai de trois années, mais il veut que le renouvellement soit fait entre nous, etc.—KING.

REPONSE. — A l'exception de quelques cas particuliers, l'hypothèque conventionnelle ne peut être consentie que par un acte en forme authentique.

QUESTION.—Mon mari a été frappé par un cheval appartenant à son bourgeois et sérieusement blessé. Le médecin a déclaré que si la maladie montrait, ceci deviendrait fort dangereux. La maladie s'est en effet aggravée. Toutefois, le bourgeois qui est riche n'est jamais venu le voir, etc.—UNE MERE BIEN EN PEINE.

REPONSE.—Si votre mari a maltraité l'animal au point que ce dernier l'a frappé, il ne saurait exister sérieusement de réclamation ou dommage, mais si, sans provocation, le cheval l'a frappé, le bourgeois est responsable du tort qui a été causé à votre mari, surtout si le propriétaire savait que le cheval était vicieux.

QUESTION.—Le conseil de notre comté fera construire un pont dispendieux sur une rivière qui sépare deux municipalités et les chemins qui unissent ces deux municipalités sont des montées, etc.—UN INTERESSE.

REPONSE.—Les chemins, ponts et cours d'eau de comté sont ceux qui sont situés entre deux municipalités locales, ou partie dans une municipalité locale et partie dans une autre, ou qui traversent ou séparent deux municipalités locales ou plus. Si ces chemins, ponts ou cours d'eau sont situés entre deux municipalités locales faisant partie de deux municipalités de comté, ou qu'ils séparent ou traversent des municipalités locales faisant partie de plusieurs municipalités de comté, ils sont les chemins, ponts ou cours d'eau de toutes ces municipalités de comté. Les chemins, ponts et cours d'eau municipaux sont sous la direction des corporations des municipalités auxquelles ils appartiennent.

QUESTION.—Lors de notre mariage, la mère de mon mari lui donna, sans qu'on le lui demande, un lit, un prélart, des chaises et quelques autres articles de ménage. Deux ans plus tard, elle lui vendit son roulant de ferme, sans parler du petit ménage. Elle nous en réclame maintenant la valeur. Sommes-nous tenus de payer?—D. L. AUX YEUX NOIRS.

REPONSE.—Pas du tout, car cette donation, faite de main à main et concernant des effets de peu de valeur, a été complète par son acceptation, est définitive. Certes, votre belle-mère a droit de se faire payer le montant du roulant vendu, mais ceci ne s'applique aucunement aux effets antérieurement donnés.

HOMME DE TRENTON TRES RECONNAISSANT

"Fruit-a-tives" a soulagé ses maux de tête nerveux

M. R. A. BOVAY

M. Roy A. Bovay, Trenton, Ont., apprécie beaucoup "Fruit-a-tives" qui a enlevé la cause de ses maux de tête nerveux.

"Je voudrais pouvoir dire à tous ceux qui souffrent, les bons effets de "Fruit-a-tives". J'ai beaucoup souffert de maux de tête, dyspepsie nerveuse et du foie. J'ai commencé à prendre "Fruit-a-tives", et je suis redevenu parfaitement bien, grâce à ces merveilleuses tablettes."

Etes-vous aussi affligé de maux de tête nerveux? Les intestins, l'estomac, le rein ou le foie indolents en sont probablement la cause. Ce qu'il vous faut, c'est "Fruit-a-tives", cette combinaison de jus de fruits frais intensifiés et de toniques. "Fruit-a-tives" contribue à donner le bonheur et la santé. Prenez-en votre part, aujourd'hui. 25c et 50c partout.

Fruit-a-tives

Contre la constipation.

Il est facile à présent d'avoir un teint de jeune fille

Si votre teint laisse à désirer, essayez chez vous ce traitement simple et inoffensif. Ce sera pour vous toute une révélation. Avant de vous coucher, ce soir, couvrez-vous toute la figure d'une mince couche de cire mercolisée ordinaire, que vous pouvez vous procurer dans n'importe quelle pharmacie. Demain matin, enlevez-la en vous lavant avec de l'eau chaude. De fines particules de l'épiderme sali et mort adhèrent à la cire et s'enlèvent avec elle. Répétez ce traitement tous les soirs jusqu'à ce que toute la surface de la peau soit absorbée de cette façon. Résultat certain: le plus ravissant teint naturel qu'il soit possible d'imaginer. La peau fraîche, neuve qui paraît alors est d'apparence douce et veloutée, délicatement teintée de l'éclat de la jeunesse.

Le vieux derme s'enlève graduellement, sans inconvénient, sans douleur ni sans retenir à la maison. Taches de rousseur, pattes d'oie, boutons et pustules disparaissent, il va sans dire, avec la peau elle-même. La cire mercolisée en fait ressortir la beauté cachée.

CIRE MERCOLISEE

Si vous êtes Maigres

faibles, nerveuses, imparfaitement développées, l'élixir de santé "SOLIUS" est ce qu'il vous faut. Résultat sûr et rapide — **$1.50** le flacon, traitement complet de six flacons, **$8.00**.

MISOPILE EGYPTIEN

détruit à jamais la racine des poils follets. Résultat garanti, **$1.50**.

CREME EGYPTIENNE : efface les pattes d'oie et les petites rides autour des yeux, **$1.50**. Crème Printanière nourrit et embellit les chairs du visage, du cou et des épaules, **$1.50**.

JEANNE D'ORLEANS

1099, Sherbrooke E. (coin Delorimier) Appt 3. Tél. An. 1417.

UNIVERSITE DE MONTREAL

Cours de l'abbé H. Jasmin sur le "Paradis" de Dante

1.—Dante ne peut plus contempler les neuf chœurs des anges: XXX, 1-15

Afin de faire comprendre comment les neuf chœurs des anges ont peu à peu disparu de sa vue, Dante à recours à une comparaison tirée du monde physique. Pour chaque homme, lorsqu'à l'endroit où il se trouve il manque encore une heure avant le lever du soleil, s'il se transporte à six mille milles de distance au moins par l'imagination, il sera Midi. Mais une heure avant le lever du soleil, les étoiles ont cessé de scintiller l'une après l'autre jusqu'à la plus brillante. Ainsi les neuf chœurs des anges, groupés autour de l'Etre par essence qui semble enveloppé par l'univers, bien qu'il comprenne en lui-même tous les êtres, cessèrent peu à peu de paraître visibles aux yeux du pèlerin. Privé de ce spectacle et toujours affectionné à Béatrice, Dante se tourna vers elle.

2.—Beauté surhumaine de Béatrice: 16-33

Quand même on réunirait en une seule louange tout ce que le poète a dit jusqu'ici de la beauté de Béatrice, on serait loin d'avoir quelque idée du charme céleste dont jouissait le voyageur en contemplant celle qui le guidait alors au paradis. C'était la contemplation d'une beauté tellement surhumaine, que Dieu seul semblait pouvoir y trouver sa "joie". Impuissant à décrire cette beauté plus que ne l'a été aucun poète dans le passé, Dante avoue que sa propre mémoire serait aussi faible à lui venir en aide que l'est un œil débile accablé par l'éclat du soleil.

Depuis le premier jour où il connut Béatrice sur la terre jusqu'à cette vision en paradis, le poète a toujours pu dire "quelque chose" des traits ravissants de sa compagne. Mais, en ce moment, il reconnaît sa pauvreté et son incapacité comme cela arrive parfois aux plus grands artistes.

3.—Arrivée au ciel proprement dit: 34-45

Décidé de laisser à un plus grand artiste que lui la tâche de peindre "l'indescriptible beauté de Béatrice", le poète s'apprête à rapporter les paroles de son guide au sujet de son arrivée au ciel proprement dit. Sortis de la "sphère du premier mobile", les deux voyageurs sont désormais au ciel de la lumière "pure", lumière, 1. qui éclaire l'intelligence et se nomme la vision béatifique, 2. qui est "pleine d'amour" pour le Bien suprême, 3. qui engendre le bonheur du ciel. En ce ciel, Dante verra les deux armées des anges et des saints sans leurs corps "ressuscités".

4.—Une lumière céleste transforme les élus: 46-60

De même qu'une très vive lumière éblouit tellement qu'on ne peut plus voir les objets les plus visibles, ainsi Dante se vit entouré d'un tel faisceau de lumière, qu'il en fut aveuglé. Aussitôt Béatrice lui déclara que chacun des élus est ainsi accueilli au ciel, afin qu'ils se préparent à la vision qui les attend. Au même instant le poète se sentit lui aussi comme transformé et doué d'une "vigueur" inconnue jusqu'ici et se reconnut capable de fixer n'importe quelle lumière.

5.—Dante doit s'appliquer à bien voir: 61-81

Dans le lointain Dante croit apercevoir comme un fleuve très brillant dont les deux rives semblent ornées des plus belle fleurs. Des eaux de ce fleuve sortent continuellement des étincelles qui vont se déposer dans les fleurs sous forme de rubis entourés d'or, puis, comme si elles se fussent enivrées de parfum, elle se replongeaient dans les eaux et en ressortaient ensuite.

Heureuse du désir que le poète éprouve de savoir comment peut s'expliquer ce phénomène, Béatrice lui recommande de continuer à bien voir avant de songer à recevoir des explications. A cette déclaration celle qui guidait le pèlerin avec tant de sûreté ajouta que le "fleuve" et les "topazes" qui y entraient et en sortaient, ainsi que les magnifiques "fleurs" sur les rives, ne sont que des images de la réalité qui n'apparaît pas encore à cause de la trop faible vue de Dante.

6.—Dante obéit et ses yeux voient la réalité au ciel: 82-99

Plus vite encore que ne le fait un enfant qui cherche à se nourrir quand il s'éveille à une heure plus tardive que d'ordinaire, Dante mit toute son attention à bien fixer du regard cette onde qui a la vertu de donner plus de vigueur surnaturelle à la vue humaine pour contempler Dieu.

Après s'être ainsi appliqué à bien regarder, le poète se rendit compte qu'il ne s'agissait pas d'un fleuve, mais bien d'un cercle immense. Aussi, de même que lorsque le masque tombe, la figure de la personne ne paraît plus "empruntée", mais ce qu'elle est en vérité, les fleurs et les étincelles plus haut mentionnées se changèrent-elles en des "figures réelles et toutes joyeuses", de telle sorte le pèlerin put enfin contempler de ses yeux les "deux cours" des anges et des saints.

7.—Description sommaire de la rose des saints: 100-123

Comme Dante désire parler de "ce qu'il a vu de ses propres yeux au paradis", il demande à Dieu le secours nécessaire. Là-haut, les anges et les saints reçoivent une "lumière" qui les rend capables de voir leur créateur. D'une extension que l'on ne saurait calculer, cette lumière couvre une circonférence infiniment plus grande que celle du soleil. Grâce à un "rayon" de la lumière divine réfléchi sur la sphère dite "premier mobile" qui en reçoit "et son mouvement et sa puissance", cette lumière devient visible à la créature. Comme il arrive parfois qu'une colline verdoyante et toute exubérante de fleurs se mire dans l'onde qu'elle a à ses pieds, ainsi le poète eut le bonheur de voir d'innombrables trônes destinés aux âmes revenues de la terre au ciel, se réfléchir dans l'incommensurable lumière. Si le cercle "inférieur" de cette immense rose des saints comprend d'innombrables trônes, quelle sera l'extension du cercle le plus élevé de tous?

Tout immense et tout élevée que fût cette rose, Dante la jouissait alors au ciel de la vue suffisante pour bien comprendre et l'Etendue et la Qualité de la félicité des bienheureux. Au ciel, l'éloignement ou le voisinage ne peuvent rien retrancher, ni rien ajouter, car là où Dieu gouverne lui-même sans le moyen des causes secondes, la loi Naturelle ne saurait s'appliquer.

8.—Le trône du Sauveur que Dante souhaite à sa patrie: 124-148

Sur cette rose éternelle, immense, magnifiquement couronnée par degrés et enrichie du parfum des louanges divines, Dante est invité à fixer ses regards et à goûter librement le charme que fait naître en lui la Jérusalem céleste désormais presque au complet. Déjà il peut apercevoir la Couronne et le Trône destinés à l'empereur Henri VII de Luxembourg que l'Italie attendait pour sa pacification, mais qui ne réussit pas à vaincre le parti guelfe. Cependant, quelles que soient les manœuvres auxquelles on ait recours contre lui, Dante ne tolérera pas qu'on garde longtemps une autorité qui lui soit opposée et l'on recevra le juste châtiment de ses oeuvres.

Feu Mlle B. Sauvageau

Ces jours-ci a été célébré, à l'église Saint-Edouard, un service solennel pour le repos de l'âme de Mlle Berthe Sauvageau, décédée à l'âge de 24 ans et 10 mois.

M. l'abbé Vincent officiait, assisté de M. l'abbé Leclair comme diacre et de M. l'abbé Joly comme sous-diacre. Le levée du corps a été faite par M. l'abbé E. Charbonneau, vicaire de Saint-Stanislas.

La chorale, sous la direction de M. Reid, a rendu la messe de Perosi.

Les porteurs étaient: Mlles Léa Desilauriers, Yvonne Sauvageau, Germaine Sauvageau, Isabelle Sauvageau, Lucienne Courval, Jeanne Brault. La quête fut faite par Mlles Isabelle Sauvageau et Jeanne Brault.

La défunte laisse dans le deuil: sa mère, Mme Eugène Sauvageau, trois soeurs, Mlles Germaine, Pauline et Madeleine; deux frères, MM. Eugène et Roger.

Offrandes de fleurs: M. et Mme R. Sauvageau, M. et Mme Zénon Giguère, M. Charles-E. Benoit M. Philippe Crépeau, famille Adélard Giguère, famille A. Grégoire, Mlle Edna Mokay, famille P. Brouillet, M. Louis Casaubon, Mme Morin, Mlle L. Morin, Mlle Alice Ouimet, Mlle H. Hébert, M. et Mme Alex. Conan.

Feu Mlle BERTHE SAUVAGEAU

Offrandes de messes: M. Eugène Sauvageau, Mlles Y. et G. Sauvageau, M. Charles-E. Benoit, M. Jean LeBon, Dr et Mme C. Simard, Mlles G. Lecours, G. Marcotte, J. Laviolette, M. Loiseau, B. Racette, G. Brouillette, C. Lamarche, M. et Mme Arcade Meloche, Mme Damase Caron, Mlle H. Lemieux, Mme J.-H. Lebon, M. L. LeBon, M. Ls. Brodeur.

Bouquets spirituels: la famille L. Sauvageau, M. et Mme Adolphe Sauvageau, M. et Mme T. Sauvageau, Mlle T. Sauvageau, Mme Charles-E. Jarry, Mme Léger Beaudoin, famille J.-H. Paradis, les élèves de l'académie Saint-Ignace, M. et Mme Irénée Rivard, M. et Mme Charles-N. Laurier, Mlles C. et I. Chartier, Mlle M. Couture, famille A. Arcand, famille W. Girard, M. et Mme A. Desjardins, famille Albert Beauchamp.

Sympathies: famille Charles Sauvageau, M. et Mme Eusèbe Meloche, Mlle Florence Sauvageau, Mlle Demers, M. et Mme A. Lebrun, M. et Mme C.-E. Langevin, Mlle M. Langevin, Mlle E. Langevin, M. et Mme Adrien Meloche, Mlle Gilberte Morin, Mlles L. et I. Teasdale, M. et Mme A. Lecours, Mlle S. Beaudoin, Mlles M. et E. Germain, Mlle Thérèse Desjardins, la chorale Brassard.

Télégrammes de sympathie: la famille L.-Noël Sauvageau, la famille Edmond Sauvageau, famille V. Toupin, Mlles L. Hébert, M. Jean LeBon, Mlle Grace Lutze, M. Nicolas Lutze.

La famille remercie sincèrement ceux qui lui ont témoigné des marques de sympathie.

GARANTIES SUFFISANTES

Lisbonne, 26—Le gouvernement a décidé de céder les lignes de chemin de fer de l'Etat à la "Compagnie Portugaise", qui donne le maximum de garanties.

Feu Mme J. Coderre

(Du correspondant de la PRESSE)

Sainte-Rosalie, — Mme Janvier Coderre, née Angèle Laplante, est décédée subitement, à l'âge de 69 ans. Elle laisse un fils et cinq filles, Janvier, soeur Sainte-Rosalie, des soeurs S.-Joseph de Saint-Hyacinthe, soeur Coderre, des Soeurs Grises de Nicolet, Mme veuve O. Corbeil, Mme Wilfrid Desnoyers, de Farnham, Marguerite, quatre frères, Louis, Xavier, Arthur et Janvier, deux soeurs, Mmes Xavier Côté et Théo. Bolleau, trois petits-enfants, Joseph, Guy et Germaine Arpin.

Feu Mme J. Coderre

Ses funérailles ont eu lieu au milieu d'un grand concours de parents et d'amis. Le service fut chanté par l'abbé E.-X. Côté, neveu de la défunte, assisté des abbés Gustave Roy et David Petit, comme diacre et sous-diacre. Au choeur on remarquait les abbés Val. Roy, J. Lemonde, E. Martel, du séminaire Saint-Hyacinthe. Les porteurs étaient MM. Victor Saint-Roch, Victor Salois, Xavier Côté, Théo. Bolleau, Léo Arpin, Alfred Bouvier.

Le deuil était conduit par les deux frères de la défunte, MM. Arthur et Janvier Laplante, son fils, Janvier, son gendre, M. Wilfrid Desnoyers, ses neveux, MM. Edmour Beaudoin, Donat Laplante, Aimé Saint-Roch, Victor Saint-Amant, Calixte Lorange, Rodolphe et Georges Côté, Ovide Coderre, Osias et Albert Racine, Orient et Conrad Bolleau, Joseph, Omer et Antonio Robichaud, ses petits-enfants, Joseph et Jean-Guy Arpin.

Dans le cortège on remarquait, MM. Janvier Laplante, de Waterbury, Conn., Victor Salois, de Lowell Mass., M. et Mme Donat Laplante, de Saint-Lambert, Mmes Alfred Martin, de Montréal, Ed. Godbout et Alfred Rousseau, de Sherbrooke, M. et Mme Ph. Domy, de Farnham, M. Armand Lussier, Mlles Lussier, Giroard, Leduc, Richard, Saint-Pierre, le Dr A. Lefebvre, Mme Clovis Coderre et M. Auguste Lincourt, de Saint-Hyacinthe, etc.

Offrandes de fleurs: les employés du Canadien National.

Offrandes de messes: les abbés F.-X. Côté, J.-A. Girard, de Farnham, M. et Mme T.-C. Tormy, les employés du Local, M. et Mme J.-C. Bilodeau, MM. J.-A. Blouin, et M. Blouin, Mme J.-A. Godard, M. Joseph Reeves, Mme N.-J. Leduc, Mlles Angèle Charron, Régina Racine, Honora Giroard, Eugène Biron, Maria Biron, Bella Forand, Ida Richard, Eva Richard, M. et Mme W. Desnoyers, Mme O. Corbeil, M. et Mme Rosario Plante, M. J. Laplante, la famille Xavier Côté, et M. Victor Salois.

Bouquets spirituels: M. Hon. Corbeil, la famille Alfred Marquette, M. et Mme A. Brazeau, Mlle R.-A. Rousseau, Mme O. Poulin, la famille F. Corbeil, Mlles Larivière, Bazinet, S. Decelles, la famille F.-M. Labrecque, Mlles Saint-Pierre, MM. et Mmes A. Rousseau, A. Martin, Montréal.

Feu Mme T. Cayer

(Du correspondant de la PRESSE)

L'Avenir.—Ces jours derniers est décédée à l'âge de 30 ans, Mme Télesphore Cayer, née (Marie-L. Raiche). Ses funérailles ont eu lieu au milieu d'un grand concours de parents et d'amis. Le service fut chanté par M. le curé Lemire. Les porteurs étaient: MM. Julien Courchesne, Nap. Charpentier, E. Lapierre, Elzéar Charpentier. Dans le cortège, on remarquait MM. et Mmes Moise Raiche, F. Charpentier, de Drummondville; H. Charpentier, de Richmond; Mme O. Cayer, de Kingsey; Mme H. Délisle, de Kingsey; Mmes Raoul Leblanc, de Montréal; O. Larochelle, de South-Durham; MM. et Mmes H. Laperrière, Donat Charpentier, P. Allard, E. Charpentier, T. Charpentier, etc. La défunte laisse son époux et quatre enfants.

MILAN

—MM. Geo. Blais, T. Cohoon et Vézinas, de Sherbrooke, étaient ici, récemment.

—M. L.-E. Dastous, de Sherbrooke a fait l'inspection annuelle de notre bureau de poste.

—Mlle Rose Grenier est revenue dans sa famille, après quelques mois passés à Sherbrooke.

—Mlle Thérèse Boisclair, de Val Racine, a été de passage, ici, en route pour Lac Mégantic.

—Mme C. Poulin a été à Sherbrooke, ces jours derniers.

—Mme E. Turcotte a fait un court voyage à Mégantic.

—M. S.-S. Therrien, de Montréal était ici, récemment.

—Mlle Florence McKenzie, de MacLeod's Crossing, a visité Mlles Ina et Mary McLeod, ces jours derniers.

Les bons procédés en affaires

"L'étique est la science de nos relations mutuelles", dit M. Wm. J. Brandenburg, membre du "Committee on Better Business Practices". Dans l'usage moderne c'est l'application des principes de charité chrétienne. Nous devons agir envers les autres comme nous voulons qu'on agisse envers nous. Notre conduite envers les autres est juste ou injuste. Elle est juste selon qu'elle est conforme au traitement que nous voudrions recevoir des autres et elle est injuste en autant qu'elle se départit de cette règle. De même que nous devons aider les autres comme nous souhaitons qu'ils nous aident, de même devons-nous nous abstenir à leur égard d'actes que nous ne voudrions pas qu'ils commettent contre nous.

Bien que nous hésitions à énoncer des principes à propos d'affaires d'argent, il est néanmoins vrai que le succès matériel découle généralement de notre respect des droits d'autrui. Pour conquérir et retenir les bonnes grâces du voisin, il nous faut respecter ses droits.

Ce principe est aussi juste en affaires que dans les autres domaines de l'activité humaine. Non seulement il est juste, mais il constitue le seul moyen pratique et rationnel de traiter avec nos semblables. Un homme avisé cesse d'entretenir des relations d'affaires avec ceux qui usurpent ses droits et compromettent ses intérêts. Celui qui viole une convention a tôt fait de perdre la confiance de la personne lésée.

Il se met dans une situation telle qu'on ne veut plus avoir de relations avec lui. Ses actes sont plus éloquents que ses paroles. Sa conduite est une indication de son caractère. Il n'a pas besoin d'accusateurs; il se juge lui-même.

L'ancien principe des affaires était que le client devait se tenir sur ses gardes. Caveat emptor est une ancienne maxime de loi. On observe aujourd'hui dans le commerce une morale plus élevée. Toute affaire qui n'offre pas des avantages réciproques est considérée comme une duperie. Le vrai vendeur est celui qui, dans chaque marché, sait voir et représenter les deux parties, qui sait prendre l'intérêt du client aussi bien que le sien. C'est ainsi qu'il gagne la confiance du public et développe les affaires de son patron.

D'un autre côté, les mauvais coups que nous faisons aux autres nous sont généralement remis tôt ou tard. Cette éventualité est provoquée par notre conduite, car les semblables s'attirent, qu'il s'agisse du bien ou du mal. En dernière analyse, au point de vue de la morale, tout s'équilibre. On est traité comme on traite les autres. Enfin nous ne recevons des autres qu'en autant que nous leur donnons.

(réc.)

SANATORIUM DeBLOIS

TROIS-RIVIERES, Qué.

MAISON de REPOS de REGIME et de CONVALESCENCE

CAPACITE 100 LITS

Affections nerveuses en général. Maladies de l'estomac et de l'intestin, surmenage, troubles de la nutrition, neurasthénie, rhumatisme, artériosclérose, intoxications (morphine, alcool, etc.)

Psychothérapie, hydrothérapie, électrothérapie, etc.

Prix modérés; chambre et pension, $14.00 par semaine et plus.

Médecin-directeur: Dr C. DeBlois.
Médecin-assistant: Dr G. Ravenelle.

Prospectus sur demande.

23, AVE LAVIOLETTE

Trois-Rivières. Tél. 932

Ni alliénés — Ni contagieux.

135-m.j.v.n.

L'ECOLE PAROISSIALE DE VILLE LASALLE

L'école de la nouvelle paroisse Notre-Dame-du-Sacré-Coeur, rue Edouard, entre les Quatrième et Cinquième avenues, ville LaSalle, où ont lieu les exercices du culte d'ici à la construction de l'église. Le R. P. Joseph Allion, missionnaire du Sacré-Coeur, est le curé fondateur de la paroisse. — (Cliché la "Presse").

Les juges de la Cour supérieure...

Suite de la page 31

te, député de Winnipeg, trouve déplorable cette situation où des hommes de compétence spéciale ne peuvent donner leurs services pour le pays sans retirer de forts salaires. Il se demande pourquoi les avocats, sorte d'"union fermée", peuvent ainsi recevoir de tels salaires, si ce n'est à cause de la protection qu'ils retirent des lois du pays.

Aux yeux de M. Wo

VENTE AU COMMERCE

Mardi et Mercredi les 29 et 30 mars 1927

A nos Salles 79 rue St-Jacques

à 10 heures a. m.

Stock de marchandises sèches au montant de $4,300.00 à être vendu pour les créanciers — Marchandises sèches générales — Merceries assorties.

SPECIAL

4000 verges de prélart.
350 rugs de prélart de toutes grandeurs.
6000 paires de chaussures pour femmes.
350 tubes (Puncture Proof) pour automobiles, assortis de grandeurs.

Vente en lots convenables aux acheteurs.

P.S.—En vente privée tous les jours.—Coffre-forts, balances, caisses enregistreuses, machines à additionner, tablettes, show-cases, comptoirs, etc.

MARCOTTE FRERES LIMITEE
ENCANTEURS

Encan Régulier au Commerce

MARDI ET MERCREDI, 29 ET 30 MARS

Chaque jour de 10 a. m. à 1 p. m. et de 2 p. m. à 6 p. m.

A NOS SALLES, 453 RUE ST-JACQUES

Gros Stock de Marchandises Sèches Générales

CONFECTIONS — CHAUSSURES — SOULIERS — PANTOUFLES — CLAQUES — ETC.

Comprenant: Habits pour hommes et garçons, pantalons, salopettes, chaussettes, chemises de travail, chemises de toilette, sous-vêtements, gants, mitaines, chapeaux, casquettes, chandails, bas golf, sous-vêtements pour dames et enfants, bonnettes, bas et chaussettes pour enfants, manteaux pour bébés, caleçons, robes pour enfants, soie à manteaux, poiret, soie noire, flanellette, coton, étoffes à robes, etc.

Vente en lots convenables aux acheteurs.

FRASER FRERES, Encanteurs

A 112, rue Milton (angle Mance)

MERCREDI, 30 MARS, à 10 A.M.

Important encan d'excellents

MEUBLES de MENAGE

Piano droit, gramophone cabinet, etc.

Comprenant: Beau piano droit avec caisse en acajou par Blundell, gramophone à cabinet en acajou, cabinet d'étalage en acajou, deux beaux mobiliers Chesterfield en mohair et en velours ouvragé, table Chesterfield en acajou, secrétaire en acajou, lampe bridge et abat-jour, tables à cartes Gateleg, portières en velours, rideaux de dentelle, carpettes Wilton et Axminster, table à cartes en chêne à dessus tournant, 2 chaises de corridor de style jacobin, table de style jacobin, banc de chêne et miroir pour corridor, tapis Axminster pour corridor et escalier, gravures, ornements, bergères et Davenport, splendide mobilier moderne de salle à manger comprenant buffet, cabinet, table et 6 chaises en cuir bleu; wagonnette à thé en noyer, services à dîner et à thé, cristal taillé, argenterie plaquée, bureaux et chiffonniers en acajou, mobilier de chambre à coucher émaillé gris comprenant lit, bureau, table de toilette, chiffonnier, 2 chaises et banc; chaises de chambre à coucher en acajou, lits et sommiers Simmons, matelas, oreillers et literie, nettoyeuse électrique par le vide, machine à coudre New Williams à tête basculante, poêle à gaz Regent, générateur à gaz Lion, table et ustensiles de cuisine.

FRASER FRERES, Encanteurs

VENTE A L'ENCAN

Le Lundi, 28 Mars 1927, à 11 heures a.m.

300 CHEVAUX

frais arrivés de la campagne seront offerts à l'encan. Gros chevaux de trait, d'utilité générale, d'express et de livraison—chevaux de toutes classes et de toute description.

24 heures d'essai accordées pour tous les chevaux garantis. Argent remis pour ceux qui ne seront pas tels que représentés.

Acheteurs de chevaux en gros ou en détail, venez à cette vente où vous aurez un très beau choix aux prix les plus avantageux.

Ventes à l'encan ici tous les lundis et jeudis.

Chevaux visibles aux écuries suivantes:

BELLEAU & ARCAND, angle Mont-Royal et Iberville, Cherrier 1414.
H. CHERCOVER & Son, 4505 Iberville. Cherrier 3366.
I. SMITH, coin Iberville et Mt-Royal, Cherrier 3232.
EAST END STOCK YARDS HORSE MARKET, Mont-Royal et Iberville.

T. W. FOSTER, Encanteur

ABSOLUMENT A L'EPREUVE DU FEU

ENTREPOSAGE

LIBRE ET EN DOUANE, GENERAL

Voûtes pour Fourrures, Meubles, Marchandises, Emballage, Expédition

SERVICE

—ET—

SECURITE

DEMENAGEMENT

Local et longue distance

UN SEUL BUREAU

EST 6400*

Demandez notre évaluateur

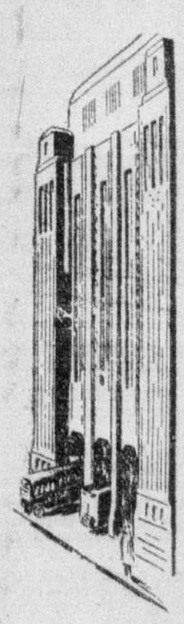

ENTREPOT DES MEUBLES. *ENTREPOT DES MARCHANDISES*

J. B. BAILLARGEON EXPRESS LTD.

329, rue ONTARIO EST — Près SAINT-DENIS

Vous souvient-il?

La "Presse" écrivait, le 28 mars 1887, il y aura 40 ans lundi :

Le cardinal Gibbons a pris possession, vendredi, de sa basilique cardinalice de Sainte-Marie, dans le Transtévère, à Rome. Les chanoines attachés à l'église et les étudiants du collège américain, à Rome, portant des surplis, attendaient le nouveau cardinal.

* * *

Samedi matin, au couvent d'Hochelaga, Sa Grandeur Mgr l'archevêque de Montréal, assisté de M. l'abbé Proulx, curé de l'Ile Bizard et du R. P. Hudon, S. J., recteur du collège Sainte-Marie, a conféré l'ordre de la prêtrise à MM. les abbés J.-P. Théoret, de l'Ile Bizard; J.-E. Neveu, de Sainte-Scholastique et A. Héroux, de Pointe du Lac.

* * *

Cette année, les autorités municipales de Saint-Hyacinthe ont résolu d'essayer la dynamite pour briser la glace de la rivière Yamaska et prévenir les désastreux effets de son accumulation. Le conseil de ville a voté les fonds nécessaires à cette fin.

* * *

On lisait dans la "Presse", le 27 mars 1897, il y aura 30 ans demain.

Une délégation de citoyens éminents de Port-Arthur et de Fort William est arrivée, hier, à Montréal, venant de Toronto où ils avaient eu une entrevue avec les ministres provinciaux au sujet de certaines affaires concernant le district de Port-Arthur.

* * *

L'Harmonie des Carabiniers Victoria a fait l'élection de ses officiers hier. Ont été élus: directeur, M. Ed. Quivron; président, M. J.-B.-A. Tison; vice-président, M. Angevine; secrétaire, M. Fauteux; trésorier, M. Frémeau; bibliothécaire, M. O. Saint-Jacques; membres du comité: MM. P. Michaud, Lorenzo Prince et C.-E. Dupont.

* * *

La population de Montréal semble entrée, depuis quelques jours, dans une série de faits peu ordinaires et l'arrivée du tremblement de terre de la nuit dernière a porté à son comble l'excitation soulevée par celui de mardi.

* * *

La "Presse" relatait, le 27 mars 1907, il y aura 20 ans demain:

A leur dernière réunion, les directeurs de l'Université McGill ont décidé d'accorder le degré honoraire de Docteur en Droit à M. Alfred Kleekzkowski, docteur ès-lettres de l'Université de Paris, ex-consul général de France à Montréal et maintenant ministre du même pays à Montévidéo.

* * *

C'est M. John Tolmie, le nouveau député de Bruce-Nord, qui a proposé, la semaine dernière à la Chambre des Communes, une résolution à l'effet de réduire l'indemnité des députés de $2,500. à $1,500. comme elle était en 1905.

* * *

A peine quelques semaines après l'incendie du collège classique de cet endroit, l'église paroissiale de Marieville a été incendiée et détruite de fond en comble, au cours de la nuit dernière.

* * *

On lisait dans la "Presse", le 27 mars 1917, il y aura 10 ans demain:

La grève des camionneurs de la Dominion Transport Co., s'est terminée, heureusement, ce matin. Les grévistes avaient demandé que leur salaire, qui était de $2.15 avant la grève, fut porté à $2.50. Or, la compagnie ayant offert $2.45, ils ont accepté cette offre et ils ont repris le travail.

* * *

Un rapport recommandant la nationalisation des chemins de fer Grand Tronc Pacifique et Canadian-Northern a été fait au gouvernement par la commission chargée d'étudier la situation des chemins de fer au Canada.

* * *

De brillants coups sont encore portés au front occidental. Les Français s'emparent de deux villes, d'un village et d'autres positions importantes. Les Anglais se rendent maîtres de Lagnicourt.

MEUBLES DE MENAGE

ENCAN HEBDOMADAIRE REGULIER

Vendredi, 1 avril

A 10.00 A.M.

A NOS SALLES, 453 ST-JACQUES

Meubles de bureau, coffres-forts, meubles classeurs, clavigraphes, caisses enregistreuses, miroirs, vitrines d'étalage. Balances à vendre privément. Fournaises Québec, skis.

ENTREPOSAGE

FRASER FRERES,
Encanteurs

AVIS DE VENTE

Dans l'affaire de
JOSEPH JEAN,
St-Timothée, Qué.

Vente à l'encan public, mercredi le 30 mars, 1927, à 11 heures de l'avant-midi, au No 453 rue St-Jacques, Montréal, des biens suivants:

1.—Stock suivant inventaire:

Epiceries	866.86
Marchandises sèches et nouveautés	1,256.88
Chaussures	538.09
Claques	230.99
Ameublement de magasin	40.00
	$2,932.83

CONDITIONS DE VENTE: Argent comptant. Le magasin sera ouvert pour l'inspection du stock le 29 mars, 1927. Pour plus d'informations s'adresser à

VINCENT LAMARRE, Syndic,
Ch. 520 Edifice "Power"

FRASER FRERES, encanteurs.

Montréal, le 24 mars 1927. 134-2

SOUS LA LOI DE FAILLITE

Dans l'affaire de
J. A. PRIMEAU,
Boulanger,
Pont Viau, Qué.
Cédant autorisé

AVIS DE VENTE

Le soussigné vendra par encan public, en détail, sur les lieux, lundi, le 4 avril 1927, à onze heures de l'avant-midi, l'actif du dit insolvable, comme suit:—

Marchandises en magasin:
25 sacs de sel . . . . . $ 26.25
Roulant consistant en:
1 camion Ford 1920
2 chevaux
4 voitures d'été pour la livraison du pain
3 voitures d'hiver
3 harnais simples $50.00
Machineries:
1 moteur 3 c. v.
1 lot de tôles à pain
1 lot de poulies, courroies, etc.
1 mixeur
1 machine pour buns 305.00

Conditions de vente: COMPTANT.

L'acquéreur devra payer 10% du prix de son adjudication comptant, et la balance sera payable sur livraison, laquelle livraison se fera immédiatement après la vente.

Le magasin sera ouvert pour l'inspection samedi, le 2 avril 1927, de dix heures de l'avant-midi à quatre heures de l'après-midi.

Pour toute autre information, s'adresser au soussigné.

GEORGES DUCLOS, Syndic,
30 St-Jacques,
Montréal.
Tél. Main 0343.

Montréal, 26 mars 1927.

Fourrures

EMMAGASINAGE

2%

Voûtes Spéciales des plus modernes

J. B. Baillargeon Express

329, RUE ONTARIO EST
près Saint-Denis.

ENCAN

JEUDI A 10 HEURES
FRET NON RECLAME

(Voir détails dans l'annonce de Mardi)

"La Bourse des Occasions"

LES ENCHÈRES *Baillargeon* LIMITÉ

329 rue ONTARIO EST
près ST-DENIS

ENCAN

Lundi à 10 hrs

MEUBLES

Literie, fournitures de Maison, Carpettes en Prélart, Pianos, etc.

Vente PRIVEE TOUS LES JOURS comme dans TOUT AUTRE magasin

Grand assortiment de meubles neufs et légèrement usagés — Pianos, Chesterfields, Coffres-forts, Meubles de Bureau, Agencements de Magasin, etc.

"La Bourse des Occasions"

LES ENCHÈRES *Baillargeon* LIMITÉ

329 rue Ontario Est, près S.-Denis

SOUS LA LOI DE FAILLITE

Dans l'affaire de
SUN LAND FRUIT LIMITED,
Montréal,
Cédants autorisés.

SOUMISSIONS

Des soumissions seront reçues au bureau du Syndic, GEORGES DUCLOS, 30 rue St-Jacques, Montréal, jusqu'à vendredi le 1er jour d'avril, 1927, à midi, pour l'achat de l'actif en cette affaire, consistant en:

29 cabinets réfrigérateurs avec pompes — 6 pompes cuivre et bronze — 3 cabinets avec réservoirs — 5 cabinets sans réservoirs — 1 armoire — 33 canistres à lait 5 gallons — 2 canistres 2 gallons — 1 réservoir émaillé 30 gallons — 1 réservoir émaillé 10 gallons — 4 machines Sintzel à broyer oranges avec parties — 2 grosses machines "Orange Crushers" Enterprise Mfg. Co." — 2 petites machines "Orange Crushers" Enterprise Mfg. Co. — 1 balance — 1 lot de poulies — courroies — shafts, etc — 1 tuyau d'arrosage 25 pds avec accouplement — 1 glacière avec réservoir en fer émaillé — 8 réservoirs de 50 gallons avec robinets et tuyaux — 1 glacière sans réservoir — 5 grandes cuves — 4 petites cuves — 1 moteur General Electric 1 force — 1 comptoir — chaises — tables — Punch bowls — verres — bouteilles à lait, etc.

Le tout évalué à environ 34,675.00.

Un chèque accepté de 20% devra accompagner chaque soumission, lequel chèque sera retourné si la soumission n'est pas acceptée.

Les inspecteurs ne seront pas tenus d'accepter aucune des soumissions.

Les personnes désirant faire l'inspection de ces machineries, pourront obtenir la clef au No 647 St-Jacques en aucun temps.

L'inventaire pourra être examiné au bureau du Syndic.

Les prix de l'inventaire ne seront pas changés, mais on tiendra cependant compte des surplus ou des manques suivant le cas.

Pour toute autre information, s'adresser au soussigné.

GEORGES DUCLOS, Syndic,
30 St-Jacques,
MONTREAL.

Tél. Main 0343.
Montréal, 26 mars, 1927.

Feu Mme D. Labarre

(De correspondant de la PRESSE)

Trois-Rivières. — Les funérailles de Mme Vve D. LaBarre ont eu lieu au milieu d'une grande assistance de parents et d'amis. La levée du corps fut faite par le R.P. A. Pratte, O.M.I., et le service fut chanté par le R.P. Joyal, O.M.I., assisté des RR. PP. Renaud et Bertrand, O.M.I., comme diacre et sous-diacre. Au chœur on remarquait les R. PP. Giroux, Richard et Béland. La chorale était sous la direction de M. J.-I. Rochefort et M. J.-A. Thompson touchait l'orgue.

Le deuil était conduit par le Dr et Mme G. LaBarre; ses petits-enfants, Pierre, Paul, Maurice et Jacqueline LaBarre; ses frères, MM. Odilon LeBlanc, de S.-Léonard, Géd. LeBlanc, de Montréal; sa soeur, Mme Vve Charles Bourgeois, de S.-Angèle; Mme Vve Arthur LaBarre, M. Charles LaBarre, Mlle Jeannette LaBarre, MM. et Mmes Jos. LaBarre, Alfred LaBarre, M. Calixte Bergeron, Mlle L. LeBlanc, MM. et Mmes Médéric Bourret, Jos. Lamothe, Philippe Leblanc, Gédéon Leblanc, Adélard Provencher, Omer Leblanc, Octave Lamothe, C.-B. Bourgeois, Antonio Bourgeois, Alexandre Leblanc, Octave Leblanc, Mmes Grégoire Leblanc, Cyprien Lamothe, Vve Nap. Marcil, J. Mathieu, Mlle Jeanne Veilleux, Mme Nap. Bourgeois, Mlle Yvonne Lebrun.

On remarquait dans l'assistance: le magistrat F.-X. Lacoursière, MM. A. Toutant, les Drs Nestor Perreault et Belle Isle, M. Jos. Rochefort, Rolland et Paul Rochefort, T. Gilbert, Léon Rochefort, Rosaire Lebel, Jos. Caron, La Toupin, A. Lemay, A. Bédard, C. Dagenais, Damasse Duplessis, P. Rocheleau, Wilbrod Rousseau, Maurice Bellefeuille, L. Lacroix, Pascal Montplaisir, Edmond Loranger, Hercule Loranger, Paul Boucher, G. Catellier, J.-A. Beauchemin, Jos. Lanouette, Isaïe de Grandmont, C. M. de Grandmont, Philippe Loranger, Edouard Loranger, François Loranger, Lucien Massicotte, A. Fortin, J.-G. Rocheleau, etc.

LOI DE FAILLITE

In re:
ALBERT RACINE,
888 Ste-Catherine est,
Montréal.

Des soumissions seront reçues par le soussigné jusqu'à vendredi le 1er avril 1927, à midi, pour l'achat de l'actif comme suit:

Stock de bijouterie et accessoires	4206.54
Mobilier du magasin	1488.00
	5694.54

L'inventaire est à nos bureaux.

On ne s'engage pas d'accepter aucune des soumissions.

VINET & DUFRESNE,
99 rue St-Jacques.
P.-H. DUFRESNE,
135-3 Syndic.

TERRAINS A BATIR A L'ENCHERE

par ordre de la

Cité de MONTREAL

RUE MULLINS
Quartier Ste-Anne
CAD. 868
Sup. 50 x 87—4350 pieds

Aussi des terrains
BOULEVARD S.-JOSEPH
Rues S.-DENIS et DROLET

en nos salles d'immeubles
101 rue Notre-Dame Ouest
MERCREDI, 30 MARS
A 10.00 A.M.

U. H. DANDURAND, Limitée.
Encanteurs de la Cité — Main 1623

COUPABLE DE BIGAMIE

Winnipeg, 26.—Elsie Smith, accusée de bigamie, a été condamnée à six mois de prison. Elle aurait pris trois maris.

VENTE à L'ENCHERE

PAR ORDRE DE LA

CITE DE MONTREAL

— DE —

11 BATISSES A ETRE DEMOLIES

(POUR ETRE VENDUES SANS RESERVES)

RE-EXPROPRIATION POUR AGRANDIR LE PARC MARTEL

BLVD ST-LAURENT, RUES ATLANTIC ET CLARKE.

QUARTIER ST-JEAN, comme suit :

No civique	Rue	Détails				
6635	Clarke	Maison en	bois			1 étage
6639/6641	do	"	"	et brique		2 étages
6643/6645	do	"	"	"		2 do
6647/6649	do	"	"	"		2 do
6655	do	"	"	———		1 étage
4 à 8	Atlantique	"	"	"		1 étages
6654/6658	St-Laurent et arrière	"	"	"	et pierre	3 do
6660/6662	St-Laurent	"	"	"		2 do
6666/6670	do	"	"	"		3 do
6674/6678	do	"	"	"		3 do
6680/6684	do	"	"	"		3 do

CONDITIONS : — 50% comptant sur adjudication, plus 1% de Droit du Gouvernement, balance payable avant de commencer les travaux de démolition.

Pour autres informations, s'adresser aux soussignés encanteurs,

101 rue Notre-Dame ouest, Main 1623.

Ces onze maisons seront vendues à l'encan sans réserve, sur les lieux, angle Blvd St-Laurent, rues Atlantic et Clarke.

Mardi, le 5 Avril 1927 à 10.30 A.M.

U. H. DANDURAND, Limitée
101 rue NOTRE-DAME Ouest. — Encanteurs de la Cité.

OBTENEZ BEAUCOUP POUR PEU !

Sachez profiter des véritables aubaines que vous offre notre système de ventes privées, comme dans tout autre magasin de 9 à 6 P.M. tous les jours.

Obtenez non seulement la garantie d'une qualité impeccable mais aussi la pleine valeur de votre argent, deux avantages que vous obtiendrez toujours chez nous, en raison de la provenance de nos marchandises, et de la facilité d'échange de vos vieux meubles.

Nous pouvons vous offrir de telles économies, parce que nous vendons pour le compte de manufacturiers à des prix inférieurs au coût de revient, le surplus de leur fabrication, échantillons d'exposition, fonds de banqueroutes, etc., des meubles absolument neufs, des derniers modèles, et avec toute la garantie habituelle au point de vue de qualité qu'il s'agisse de

Chesterfields, Pianos, Mobiliers de Salle à Manger, Chambre à Coucher, Pianos Automatiques, Tapis, Prélarts, Poêles à Gaz, Ameublement de Bureau ou Agencement de Magasin, etc.

N'achetez pas sans venir visiter nos divers départements de meubles neufs, antiques, ou légèrement usagés. Il y va de votre intérêt. Venez, que vous achetiez aujourd'hui ou non, vous en retirerez quand même avantage, le jour où vous déciderez de faire vos achats.

VENTES PRIVEES TOUS LES JOURS DE 9 A.M. A 6 P.M.
Comme dans tout autre magasin

LES ENCHÈRES *Baillargeon* LIMITÉE

329, rue Ontario Est, Près St-Denis

CARROSSES DE BEBE

Marque "LLOYD"

Exactement tel qu'illustré. Votre choix de 2 couleurs: émaillé couleur café, ou émaillé couleur ivoire. Ceci est un achat en quantité afin d'obtenir un prix attrayant. Seulement 50 en vente. Hâtez-vous avant que la quantité s'épuise. En vente à . . . . . .

$16.45

N. G. Valiquette

LIMITÉE

471 477 STE CATHERINE EST

MAGASIN OUVERT JUSQU'A 10 HEURES CE SOIR

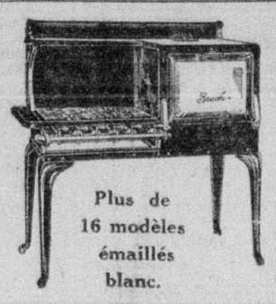

Plus de 16 modèles émaillés blanc.

$5.00

comptant comme premier paiement suffit aujourd'hui et lundi pour faire livrer un de nos beaux Poêles à Gaz "BEACH". Balance à termes faciles. Pas d'intérêt.

GRANDE VENTE DE RIDEAUX

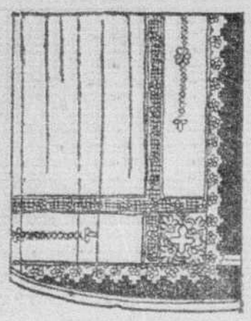

50% — 60% ET 75% D'ESCOMPTE

Cette vente merveilleuse comprend un stock de plus de 600 paires de rideaux, qui nous furent offertes par un manufacturier et que nous vendons présentement à prix de sacrifice.

Balance de stock de manufacturer à écouler —

GROUPE No 1

122 paires de rideaux en net suisse et marquisette filet. Cette qualité de net suisse est reconnue pour sa haute qualité et durabilité. 42 pouces largeur et 45 pouces. Prix réguliers $6.25, $6.50 et $7.00. En vente, la paire

$2.45

GROUPE No 2

238 paires de rideaux en net suisse et marquisette filet. Ce lot de rideaux réduit $3.65. Est réduit en bas du prix coûtant. Profitez de cette occasion que vous ne reverrez plus. 40 pouces et 45 pouces largeur par 2½ verges longueur. Réguliers $7.50, $8.00 et $8.50. En vente, la paire

$3.65

GROUPE No 3

160 paires de rideaux en net suisse dans une qualité remarquable, avec de riches appliqués. Une valeur incomparable. Voyez ce groupe. Prix réguliers $9.00, $9.50 et $10.00 la paire. Réduit pour cette vente, la paire

$4.85

POPELINE et DRAPERIE

50 pouces largeur. Choix: bleu et rose. En vente, la verge

67c

STORES pour FENETRES

Plus de 1,000 stores pour fenêtre, drab et vert, 36 pouces largeur par 72 pouces hauteur. En vente

53c

VELOURS FRANÇAIS IMPORTE

VELOURS FRANÇAIS, 50 pouces large, sur fond bleu, rose, doré, Mulberry et taupe. En vente, la verge **$1.49**

VALEURS DANS NOTRE VENTE DE TAPIS DU PRINTEMPS

CARPETTES AXMINSTER, 6 pieds 3 pouces x 9 pieds, un lot de 22 carpettes Axminster offert en vente au prix de **$13.45**

CARPETTES WILTON (BELGO ROYAL)

Ce tapis Wilton importé est une surface tout laine. Dans de riches dessins orientaux sur fond Bleu, Rose, Tan et Taupe.

4'6" x 7'6" (1½ vg. x 2½ vge). En vente	$14.35
6'9" x 7'6" (2¼ vgs x 2½ vgs). En vente	$19.85
6'9" x 9'0" (2¼ vgs x 3 vgs). En vente	$24.65
9'0" x 9'0" (3 vgs x 3 vgs). En vente	$32.45
9'0" x 10' 6" (3 vgs x 3½ vgs). En vente	$37.65
9'0" x 12'0" (3 vgs x 4 vgs). En vente	$41.85
9'0" x 13'6" (3 vgs x 4½ vgs). En vente	$54.75
11'3" x 12'0" (3¾ vgs x 4 vgs). En vente	$58.75

4 GROUPES DE TAPIS A PRIX SENSATIONNELLEMENT BAS

82 CARPETTES AXMINSTER sans couture. Le plus grand choix de dessins et coloris que l'on puisse trouver. Dimension 7'6" x 9'0". En vente . **$31.65**

38 CARPETTES AXMINSTER sans couture, qualité remarquable, 9'0" x 9'0" (3 vgs x 3 vgs). En vente **$37.85**

67 CARPETTES AXMINSTER sans couture, dans la superbe qualité (herman), surface veloutée. Dimension 9'0" x 10'6". En Vente . . . **$43.95**

56 CARPETTES AXMINSTER, sans couture. Profitez de ces valeurs pour faire vos achats du mois de mai. Dimension 9'0" x 12'0". En Vente **$49.65**

TAPIS D'ESCALIER WILTON pour escalier et passage. Tapis Wilton importé dans un beau dessin, et couleurs du plus grand choix. Taupe, bleu et fauve. En vente à **$2.55**

Vente de Lampes Complètes

Aujourd'hui et lundi il y a grande vente de lampes à notre département de bibelots. Plus de 90 lampes complètes avec abat-jour. Voici quelques exemples des valeurs offertes:

Lampe "Liseuse" avec abat-jour en parchemin	5.95
Lampe "Junior" avec abat-jour en parchemin	6.95
Lampe "Liseuse" avec abat-jour en crystalline	8.95
Lampe "Junior" avec abat-jour en crystalline	9.75
Lampe "Liseuse" avec abat-jour en soie	10.75
Lampe "Junior" avec abat-jour en soie	13.75

MAGASIN OUVERT JUSQU'A 10 HEURES CE SOIR

DERNIERE CHANCE D'ACHETER CE MOBILIER COMPLET DE 25 MEUBLES

4 PIECES COMPLETES

Ce mobilier complet comprend jusqu'au matelas, sommier et une paire d'oreillers. Nous n'avons acheté qu'une quantité limitée des ameublements qui entrent dans ce mobilier. Achetés en quantité ces ameublements sont très bon marché, et à ce prix nous ne pouvons les renouveler après lundi soir le 28 mars.

VENEZ ACHETER CE MOBILIER DES CE SOIR JUSQU'A 10 HEURES.

$375

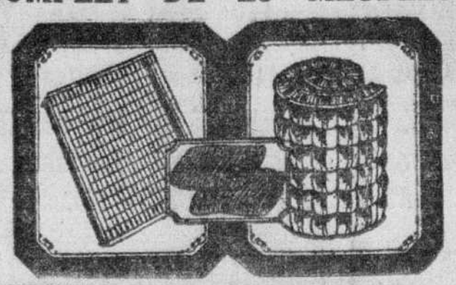

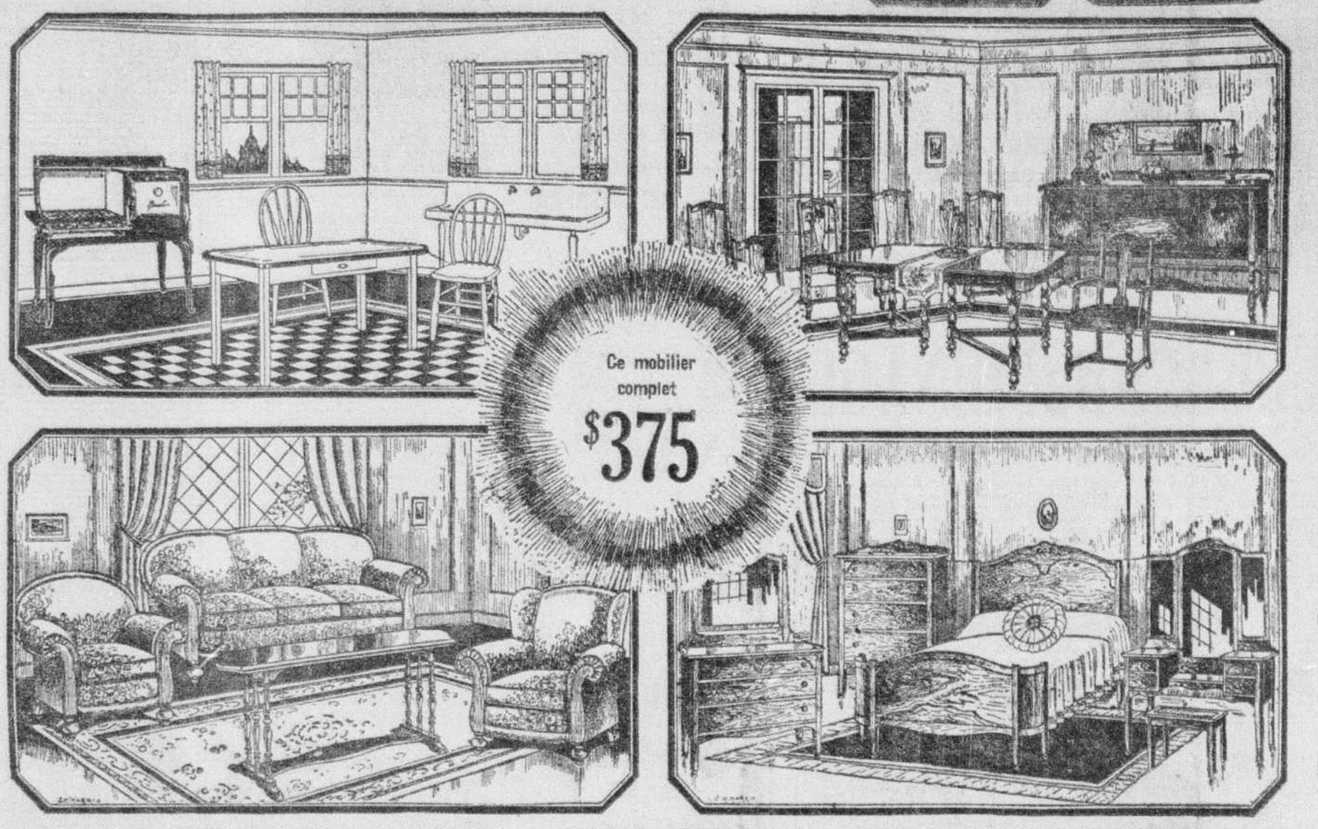

25 MEUBLES EN TOUT — COMPTEZ-LES — TELS QU'ILLUSTRES

LA CUISINE COMPREND: 1 Poêle à Gaz Beach tel qu'illustré. 1 Table avec dessus en porcelaine telle qu'illustrée. 2 Chaises à dos arqué telles qu'illustrées. 4 Meubles en tout qui peuvent être vendus à **58.45**

LE VIVOIR COMPREND: 1 Chesterfield. 1 Fauteuil-Bergère. 1 Fauteuil conventionnel. 1 Table Chesterfield Le Chesterfield de 3 meubles se vend seulement pour **98.50**

VENDU TERMES FACILES PAS D'INTERET

LA SALLE COMPREND: 1 Buffet, beau fini noyer enluminé. 1 Table à rallonges à 6 pattes telle qu'illustrée. 1 Fauteuil tel qu'illustré. 5 Chaises. 8 Meubes en tout qui peuvent être achetés à . . **98.50**

LA CHAMBRE COMPREND: 1 Lit à pied arqué. 1 Bureau. 1 Table de Vanité. 1 Chifforette. 1 Banc avec siège canné. 1 Matelas. 1 Sommier. 2 Oreillers (1 paire) L'ameublement de chambre de 5 meubles se vend **98.50**

72 ECHANTILLONS — 72 AMEUBLEMENTS DE CHAMBRE

A PRIX TRES REDUITS AUJOURD'HUI ET LUNDI

IMAGINEZ CE BEL AMEUBLEMENT INSTALLE DANS VOTRE MAISON

Informez-vous au sujet de notre proposition de $5.00 comptant sur un ameublement de chambre à coucher, de salle à manger et chesterfield. Ce petit montant est accepté aujourd'hui et lundi comme premier paiement sur votre achat. Informez-vous auprès de nos commis vendeurs.

VOICI UN DES PLUS BEAUX AMEUBLEMENTS pour être vendu à $275.00. Cet ameublement est une reproduction d'un modèle fameux de Grand Rapids. Dans un beau fini noyer ombré. 3 des meubles illustrés ici **$139.00**

AMEUBLEMENT DE CHAMBRE, 5 MEUBLES. Cet ameublement dans un beau fini noyer comprend 5 meubles: Bureau avec grand miroir, Vanité avec 3 miroirs, lit à pied arqué, chifforette avec tiroirs intérieurs et banc avec siège canné. Les 5 meubles . . . **$89.50**

AMEUBLEMENT DE CHAMBRE. Un des ameublements les plus attrayants de la saison. Bel effet noyer. Votre choix de 3 meubles en groupe, chifforette avec portes ayant tiroirs intérieurs. $5.00 comptant comme premier paiement livrera cet ameublement chez vous. Balance à termes faciles. Pas d'intérêt—les 3 meubles **$98.50**

AMEUBLEMENT DE CHAMBRE, 5 MEUBLES. Cet ameublement est une offre sensationnelle à $98.50. Dans un nouveau fini noyer français. Le noyer français est ce qu'il y a de plus à la mode. Bureau avec grand miroir, Vanité à 3 miroirs et 2 tiroirs de chaque côté, lit à pied arqué, chifforette avec tiroirs intérieurs et banc à siège canné **$98.50**

Ameublement de chambre de 4 meubles. Rég. $140. Réduit à	$107.00
Ameublement de chambre de 4 meubles. Rég. $170. Réduit à	$115.00
Ameublement de chambre de 4 meubles. Rég. $185. Réduit à	$123.00
et autres jusqu'à	$890.00

43e ANNEE — No 135
MONTREAL, SAMEDI, 26 MARS 1927

4e SECTION

LA PRESSE

LE PLUS FORT TIRAGE QUOTIDIEN DE TOUS LES JOURNAUX DU CANADA

PAGE 47
A 60

Les petites annonces classées dans la "Presse" constituent un bureau de placement incomparable dont patrons et ouvriers profitent.

LA VIE ARTISTIQUE

THEATRE — CINEMA — MUSIQUE

AU THEATRE PRINCESS, DEMAIN

C'est demain après-midi, au théâtre Princess, que l'impresario Louis-H. Bourdon nous fera entendre l'illustre compositeur et pianiste Sergei Rachmaninoff, le plus brillant représentant de l'école russe contemporaine et l'un des plus grands musiciens de tous les temps.

Voyage de la Chorale Saint-Louis-de-France

"Toujours mieux" : telle semble être la devise de l'Association chorale S.-Louis de France dans l'organisation de ses voyages. Cette année, elle dépasse tout ce qu'elle a accompli jusqu'à maintenant. Six jours sur le fleuve et sur la mer; quelle aubaine !

Jugez-en par l'itinéraire :

Départ de Montréal, lundi, juin 27 ; arrivée aux Trois-Rivières. (Arrêt de 1.30 h). Passe à Québec, mardi, 28 ; arrivée à Tadoussac. (Arrêt de 1.30 heure); arrivée aux Caps Trinité et Eternité; passe à Tadoussac; arrivée à Charlottetown, (arrêt de 10 heures), jeudi, 30; arrivée à Percé, (Arrêt de 6 hrs), vendredi, 1er juillet; arrivée à la Malbaie, (arrêt de 5 heures), samedi, 2 juillet; arrivée et départ. Québec, dimanche, 3 juillet; arrivée aux Trois-Rivières. (Arrêt de 2 heures), dimanche, 3 juillet; arrivée à Montréal, dimanche, 3 juillet.

Pour donner un avant-goût de cette excursion, l'Association chorale S.-Louis de France organise une soirée dans le soubassement de l'église, qui sera donnée le jeudi, 7 avril prochain, à 8.30 p.m. L'entrée est gratuite. Un joli programme musical sera exécuté, et des vues de différents paysages seront montrés aux spectateurs. Ce sera la meilleure occasion pour tous le se renseigner sur cette magnifique excursion. Bienvenue à tous.

THEATRE PRINCESS — 27 MARS
RACHMANINOFF
CELEBRE PIANISTE
Billets en vente aux magasins de pianos Lindsay et Archambault.
Direction Louis-H. Bourdon.

Le départ de M. Arthur Michaud pour l'Italie

Notre sympathique compatriote Arthur Michaud, le brillant ténor montréalais, s'est embarqué mardi dernier à bord du "President Wilson" pour l'Italie, où il doit parfaire ses études musicales, particulièrement prendre l'habitude de la scène de l'opéra en vue d'un engagement très avantageux en Amérique.

Malgré que notre bon ami se soit fait filouter presque toutes ses économies par les pickpockets de New-York le jour même de son départ, nous ne lui souhaitons pas moins le plus entier succès et la meilleure des bonnes fortunes durant son séjour dans la belle Italie.

Au Mont Saint-Louis

Voici le programme du concert que donnera demain après-midi l'harmonie du Mont-Saint-Louis, sous la direction du professeur J.-J. Goulet :

Défilé, "Le Légionnaire", Maurice ; ouverture, "Nabuchodonosor", Verdi ; ensemble de violons, "Largo" de Haendel ; Caprice, "La Primevère", Martin ; piano (duo), par les deux frères Dionne : Paul-Emile et Roger, élèves du prof. Emile Clossey ; Fantaisie descriptive", "Jeanne d'Arc", Bajus ; Chant, (duo), "Deux Entêtés", par Fernand Girard et Georges Bourbonnais ; (a) Valse, "Le Lys de la Vallée", Allen ; (b) Polka, "Le joyeux Chinois", Moses; Chant, "Le Rêve des Fleurs", de Van Oversem, MM. R. Farand, J.-M. Goulin, R. Surveyer, R. Mathieu, J. Boduc, acc. par le prof. Albert Roberval ; 10, Sélection, "Les Cloches de Corneville", Planquette, et "O Canada".

"Michel Strogoff", un grand film français au théâtre Palace

Ce que le cinéma français a produit de plus grandiose et de plus beau, le film colossal et impressionnant de "Michel Strogoff, réalisé d'après le célèbre roman de Jules Verne, présenté par la compagnie Universal, sera à l'affiche du théâtre Palace, la semaine prochaine.

On ne peut se faire une idée du faste et de la grandeur de cette production, dont l'action se passe dans les steppes de la Sibérie, dans les grandes villes de Russie et surtout dans le coeur de la Tartarie. Les moindres épisodes du palpitant roman de Verne ont été reproduits d'une façon vraiment magique par un maître de la mise en scène.

Les Américains, pourtant habitués à voir souvent des superfilms, ont triomphalement accueilli cette production française et la plupart des grands artistes du continent sont unanimes à dire que jamais l'intérêt n'a été plus brillamment soutenu dans un film. Ce sont des courses affolées de traîneaux dans les grandes steppes blanches, des chevauchées inouïes, des corps à corps éperdus, des rencontres de régiments entiers, des sièges de villes, plus l'incroyable odyssée de Michel Strogoff, le courrier impérial, à travers mille dangers de la part des éléments, des bêtes fauves et des hommes, les sauvages Tartares de la Sibérie. Rien de pareil n'a encore été fait au cinéma et M. Carl Laemmle, le producteur du "Bossu de Notre-Dames" et du "Fantôme de l'opéra", s'est empressé d'acheter ce film dès qu'il l'a vu se dérouler sur l'écran.

Dans cette grande production du Film de France, nous voyons M. Ivan Mosjukine (Michel Strogoff), l'idole de l'écran européen et plusieurs autres célébrités que nous ne connaissons pas encore mais qui sont pour nous une véritable révélation.

Le programme musical du Palace s'harmonisera avec cette belle production.

Une musique appropriée au film sera jouée par l'orchestre sous la direction du professeur Agostini. On entendra entre autres la fameuse ouverture "1812", de Tschaikowsky, et autres belles compositions.

"Ladies of Leisure" et "The Mile-a-minute man" à l'affiche de l'Electra

Aujourd'hui, le programme de l'Electra est composé comme suit : "The Third Degree", une bonne peinture des moeurs policières et judiciaires américaines, avec la belle et talentueuse Dolores Costello dans le principal rôle. L'autre production au programme est intitulée "Tessie" et c'est May McAvoy qui joue le personnage en vedette. C'est, on le voit, un spectacle très intéressant. Pour dimanche et les deux premiers jours de la semaine prochaine, la direction de ce populaire théâtre s'est procuré deux vues absolument différentes l'une de l'autre, mais toutes deux très intéressantes. Il y a d'abord "Ladies of Leisure", une histoire mondaine essentiellement moderne dans laquelle évolue la gentille Elaine Hammerstein. On sait que cette jeune artiste est la fille du grand impresario américain, fondateur du grand théâtre d'opéra de New-York. Il mourut très pauvre, mais aujourd'hui le Metropolitain reste comme l'oeuvre la plus importante de l'art musical aux Etats-Unis.

Le programme comprendra aussi une pièce à sensation intitulée "Mile-a-minute Man". C'est une vue d'aventures et les amateurs qui aiment les scènes à effets et les coups de théâtre seront servis à souhait. Le principal rôle dans ce mélodrame est magistralement tenu par l'inimitable William Fairbanks. Le programme, comme toujours, est agrémenté par une forte comédie et des vues d'actualités. Le concours de bagues et de montres bat son plein.

WANDA HAWLEY, dans "The Smoke Eaters", au programme du théâtre Electra, mercredi, jeudi, vendredi et samedi de la semaine prochaine.

AU THEATRE LOEW'S

DOUGLAS MACLEAN et SHIRLEY MASON, dans "Let It Rain", au théâtre Loew's, la semaine prochaine.

Il y a cent ans aujourd'hui que mourut Ludwig Beethoven

Il y a cent ans aujourd'hui mourait, à Vienne, Ludwig Van Beethoven, l'un des plus grands musiciens qu'ait produits l'humanité. Il était né à Bonn, en 1770, de parents et grands-parents musiciens. Le monde musical lui doit d'avoir donné à la symphonie, au quatuor et à la sonate une ampleur inconnue avant lui.

Ses compositions, dont le nombre dépasse le chiffre de trois cents, sont toutes marquées du sceau de son admirable génie. A côté des neuf symphonies qui l'ont immortalisé, nous lui devons de nombreuses pièces de musique de chambre, une messe magnifique, des lieder et des concertos pathétiques, des sonates de toute beauté, des ouvertures sublimes, de fort beaux airs de ballet, de superbes compositions chorales et "Fidélio", son grand essai de musique dramatique.

Après avoir connu la gloire, la gloire sans la fortune, Beethoven mourut pauvre, malade, sourd, infirme et chagriné.

Vaudeville, grand film et le combat de Sharkey et McTigue à l'Impérial

A l'Impérial, la semaine prochaine, on entendra Babe Egan et ses "Hollywood Redheads". Ces jeunes filles aux cheveux roux sont connues sous le nom des Gaiety Girls du Golden West. Leur numéro est un feu roulant de rythme et de gaieté. Ces jeunes filles ont acquis la réputation d'être le meilleur ensemble féminin qu'on ait jamais vu.

Bill Robinson est le plus populaire des comédiens de sa race. Il est surnommé à juste titre le Nuage Noir de Joie. Il n'est pas seulement très amusant. C'est aussi l'un des meilleurs danseurs que l'on puisse voir.

Haynes, Lehman et Kayser donnent quinze minutes de récréation. Hélène Glenn et Harry Hart sont excellents. La gentille Lillian Reth est une comédienne qui chante avec talent.

Le programme de vaudeville se complète par le numéro des Mitkus, qui présentent un acte original d'équilibrisme.

William Boyd et Ellinor Fair qui furent les vedettes du "Volga Boatman" sont les principaux interprètes de "Jim le Conquérant", film où l'on verra aussi Tully Marshall, Tom Santschi, Walter Long et Marcelle Corday.

Comme attraction spécialement ajoutée, on montrera le combat de McTigue et Sharkey à l'écran.

"Laff That Off", amusante comédie, au théâtre Orpheum

L'une des plus amusantes comédies-bouffes de la saison "Laff that Off", au théâtre Orpheum. C'est la pièce que nous présenteront la semaine prochaine les excellents comédiens de ce populaire théâtre.

C'est une étude très humaine de vie en commun des jeunes gens de l'époque actuelle. Trois jeunes hommes habitent un même appartement en 1916. Ils se sont juré de partager leur bonne et leur mauvaise fortune. Leurs épargnes vont dans la même cassette. Si l'un d'entre eux a de la chance, il partage avec ses compagnons ce qu'il a obtenu. Si l'autre est malheureux, on se cotise pour lui venir en aide. Mais une femme survient! C'est une charmante jeune fille qui accepte le même engagement qu'eux. C'est fort bien, mais il fallait compter sans l'amour. Les trois jeunes gens deviennent amoureux de la jeune fille. La guerre éclate, deux d'entre eux partent, le troisième demeure et l'on peut se demander quelle série d'aventures naîtra par la suite de cette situation.

CHARLES COMPTON, un des membres de la troupe du théâtre Orpheum.

L'intrigue est des plus vives et des plus animées. Elle intéressera tous ceux qui se rendront au théâtre Orpheum, la semaine prochaine.

AU THEATRE PALACE

Quelques scènes du fameux film européen "Michel Strogoff", qui sera au programme du théâtre Palace, la semaine prochaine.

Beaux films et fin du concours de beauté au théâtre Amherst

Harold Lloyd, Richard Dix, Milton Sills, Jack Holt, et la finale du concours de beauté au grand théâtre de l'Est la semaine prochaine.

Dimanche à mardi soir, la première vue sera: "Paradise for Two", avec Richard Dix et Betty Bronson, une des meilleures de "Paramount", ce qui n'est pas peu dire. Histoire d'amour et de plaisirs innocents faite pour divertir les plus endurcis et les plus désabusés. L'autre vue sera : "The Silent Lover", avec Milton Sills, un roman d'amour sacré et profane au sein du désert africain. Milton Sills, après mille aventures risquées, devient officier dans la Légion Etrangère, rencontre successivement trois filles, qu'il sauve des mains des Arabes. L'idylle qui se développe avec l'une d'elles est de toute beauté, comme poésie et mise en scène.

Harold Lloyd dans "The Kid Brother", de mercredi à samedi. C'est la meilleure vue de cette étoile. Elle a été cotée à 95% par les critiques spéciaux. C'est le maximum qu'une vue ait jamais obtenu. Sur le même programme, Jack Holt dans "The Mysterious Rider". Un roman sensationnel d'amour et d'aventures dans les vastes régions bordant la Californie.

Sur la scène, Armand Bluteau et ses compagnons nous feront entendre une sélection habilement arrangée de "Zampa".

Un couple de danseurs new-yorkais, Bob et Betty King, nous présenteront quelques danses originales et attrayantes. Nous entendrons de plus du très beau chant par Mlle Marie-Rose Décarries, la charmante soprano coloratura.

Le grand concours de beauté, se termine la semaine prochaine. Jusqu'ici ce concours a été un véritable succès, et nous ne doutons pas qu'il se terminera de même lundi soir est l'avant-dernière séance, et jeudi soir grande finale. Déjà jeudi dernier, avant-hier soir, nous avons vu la commencement des finales qu'on a si judicieusement décidé de conduire en trois séances. Ce fut un succès sans précédent. Les partisans de telle ou telle candidates ne devraient pas manquer les deux dernières séances, lundi soir et jeudi soir, ou ils risquent de voir leur préférée perdre sa chance.

Rien n'est laissé au hasard et la classification se fait avec le plus grand soin et la plus délicate minutie. Les petites scènes que devront reproduire les concurrentes, spécialement lundi soir, seront très intéressantes. Les spectateurs en verront certainement plus qu'il n'en pourront désirer.

Mardi soir, Revue de danse; samedi soir, grand cabaret.

Prochain concert à Lachine

L'association chorale des Saints-Anges de Lachine, est à l'étude d'un oratorio intitulé "Maria", composition de I. Rycland, professeur de musique au conservatoire de Bruges, qu'il doit chanter à un concert qu'elle donnera en avril, à la salle Royal-Alexandra, à Lachine.

PRINCESS.
MAT. 2.20.: CE SOIR 8.20
WINTHROP AMES présente
GEORGE
ARLISS
dans "Old English"
de John Galsworthy

ST-DENIS
COMMENÇANT DIMANCHE
Deux représentations par jour—2.15 et 8.15 p.m.

LES représentations de "La Passion", l'an dernier, obtinrent le plus retentissant succès théâtral de la saison. La critique fut unanime à proclamer que ce fut le spectacle le plus luxueusement monté. Le clergé et le public complimentèrent la sincérité et la dignité de l'interprétation.

Le rôle de Jésus sera interprété par notre grand artiste canadien

M. J. P. FILION

NOMENCLATURE DES TABLEAUX:—

L'Annonciation — La crèche — L'entrée à Jérusalem — La cène, le Jardin des Oliviers — Le Prétoire, les remords de Judas — La marche au Calvaire — Le Golgotha — La justice de Barrabas — La descente de la croix — La Résurrection.

ALLELUIA !

Représentations Extraordinaires et Sensationnelles du
Grand DRAME SACRE
5 ACTES — 12 TABLEAUX

CETTE NOUVELLE PASSION N'EST PAS UN DEFILE DE TABLEAUX QUI SE SUCCEDENT. C'EST LE PLUS GRAND DRAME DE L'HUMANITE, REPRESENTE DANS TOUTE SA GRANDEUR, SA DIGNITE ET SA MAJESTE.

100 PERSONNES EN SCENES

Extraits de la "VIERGE DE MASSENET"
par un quintette accompagné d'un choeur mixte de 30 personnes sous la direction de
Mlle C. MARIER (professeur de chant)
Soliste Mme J. A. LARIVIERE, soprano
ROGER FILIATRAULT, baryton
PAUL TROTTIER, ténor

Soirées et Dimanches en Matinée
Loges 75c. Orchestre 60c
première section (réservé)

Tout le balcon Soirée	Orchestre Soirée	Matinée sur semaine Orchestre
1500 sièges pas réservé	2e section pas réservé	35c et 25c
25c	35c	

ENFANTS 15c et 20c
Matinée tous les jours.

AU THEATRE FRANCAIS

Une scène de "Johnny Get Your Hair Cut", film de la Metro-Goldwyn-Meyer avec Jackie Coogan comme principale vedette, qui sera au programme du théâtre français, la semaine prochaine.

Des films de Bert Lytell et C. Landis, au Dominion

Pour le commencement de la semaine, Bert Lytell dans son dernier succès "Obey the Law", un film très dramatique qui vous empoignera du commencement jusqu'à la fin.

L'autre production est "Winning the Futurity Stakes", une vue de courses de chevaux d'un grand intérêt, avec Cullen Landis et autres vedettes favorites. Comédie et autres attractions.

THEATRE

FRANCAIS

87, Ste-Catherine Est — Lancaster 5513

Dimanche à Mercredi

JACKIE COOGAN

dans

"Johnny Get Your Hair Cut"

(Ti Jean fais-toi couper les cheveux)

JACKIE

est ici dans la plus épatante et la plus comique des courses de chevaux jamais filmée encore.

Une Combinaison

de situations gaies et émouvantes.
Une batterie de 15 instruments fut employée pour enregistrer cette scène.

Aussi

Why Girls Say 'No'

avec MAJORIE DAW, CREIGHTON HALE, MAX DAVIDSON

Drame Comédie

en trois parties qui fera voir une dispute d'amoureux entre Juifs et Irlandais.

COMEDIE et VAUDEVILLE

CE SOIR
A 9 HEURES
GRANDE SOIREE CABARET

AUJOURD'HUI

Programme Double

Ladies of Leisure

avec ELAINE HAMMERSTEIN, ROBERT ELLIS
Aussi

Should Men Walk Home

avec Creighton HALE, MABEL NORMAN

Comédie et Vaudeville

PRIX :
MATINEE . . . 10 et 15c
SOIREE . . . 15 et 25c
Dimanche seulement
Balcon 20c Orchestre 25c

Charles McNally dans "Night Life in Paris" au théâtre Gayety

L'attraction du théâtre Gayety, la semaine prochaine, sera l'amusante comédie-bouffe qui porte le titre de "Nite Life in Paris". C'est une pièce rapide, remplie de jolis costumes et de beaux décors. L'interprétation est véritablement de première classe. Charles McNally, le premier comédien, est très connu sur la scène du burlesque. Dans cette pièce il se surpasse comme comique. Harry Leff, Al Maker et Billy Pitzer détiennent les autres rôles masculins. Ruby Wallace, Dolly Morrissey et Gladys Lockwood font aussi partie de la distribution. Les belles apaches parisiennes composent un choeur de premier ordre.

HARRY LAFF, un des comédiens de la troupe "Night Life in Paris", qui sera au théâtre Gayety, la semaine prochaine.

ORPHEUM

HOME OF HIGH CLASS STOCK
PLATEAU 2141-2142
Semaine commençant dimanche soir, 27 mars.

Les artistes de l'Orpheum présentent la comédie de DON MULLALLY qui vous fera rire du commencement à la fin

LAFF THAT OFF
with
MARGARET KNIGHT
LEO KENNEDY
and the popular Orpheum Players

The Show that Every Critic Praised!

MATINEES Wednesday Thursday Saturday

If you've down on your luck, or if you've got a grouch, or anything—come down to the Orpheum and LAFF IT OFF!—there is a lot of good fun over there and it will.
—CHICAGO EVENING AMERICAN

POPULAR PRICES MATINEES 25¢ to 50¢ EVENINGS 25¢ to $1.00
Tel. 2141 Tel. 2142

GAYETY

MUTUAL BURLESQUE

TWICE DAILY 2:15 and 8:15 P.M.

Semaine commençant dimanche soir, le 27 mars !

Un spectacle qui déridera les plus moroses !

CHARLES (TRAMP) McNALLY

in "NITE LIFE IN PARIS"

Un joyeux mélange de gaieté, mélodie et animation.

Avec une forte distribution d'étoiles et un choeur de

Ravissantes Beautés Parisiennes

SPECIAL MATINEE DAILY 25¢

Lillian Gish dans "The Scarlet Letter" au théâtre Capitol

Lillian Gish paraîtra la semaine prochaine, au théâtre Capitol, dans "The Scarlet Letter", l'une des intrigues romanesques les plus émouvantes et l'un des classiques de la littérature américaine.

Cette oeuvre est une adaptation cinématographique fort élaborée du roman de Nathanien Hawthorne. C'est l'histoire poignante d'une femme qui, pour sauver de la disgrâce l'homme qu'elle aime, porte une lettre infamante qu'on a imprimée au fer rouge sur sa poitrine. L'intrigue de ce film se déroule à l'époque des débuts du puritanisme. Leur intolérance est le motif central de la trame.

Le public réclamait depuis longtemps le retour de Lillian Gish. Il la verra cette fois dans un rôle dont la beauté, la tendresse, le pathétique et le charme sauront sûrement émouvoir son âme. Mlle Gish joue le rôle de la malheureuse "Hester Prynne" l'une des plus tragiques et des plus puissantes figures de la littérature contemporaine.

"The Scarlet Letter" comporte une figuration de milliers de personnages et se déroule dans de gigantesques décors. Aux côtés de Lillian Gish, on verra des artistes tels que Lars Hansen, Henry B. Walthall, Karl Dane, Marcelle Corday et plusieurs autres.

Le programme musical de la semaine prochaine sera très attrayant. L'orchestre de 50 musiciens sera sur la scène et jouera "Rhapsody in Blue" pendant que l'auteur lui-même donnera la partie de piano. L'orchestre jouera aussi le ballet de "Faust", la "Berceuse de Jocelyn" et "O Canada, mon pays, mes amours". Un fort beau programme de chant sera rendu par la baronne Csavossy, qui sera présentée avec "An Ode to the Orient".

LA BARONNE M.-C. DE CSAVOSSY, artiste très distinguée, qui chantera au Théâtre Capitol, la semaine prochaine.

"The Flaming Fury" et "Par le trou de la serrure" au National

Le trou de la serrure ! S'imagine-t-on tout ce que cette chose, pourtant bien petite en elle-même, a occasionné de surprises, de méprises, de joies, de colères, d'aventures et de mésaventures, de bonnes fortunes et de catastrophes ?

C'est un peu l'"encyclopédie", la revue, l'énumération de tout cela que nous présentera Pizzy-Wizzy, la semaine au théâtre National, avec sa nouvelle comédie intitulée "Par le trou de la serrure". Aussi, connaissant le tempérament des comédiens de la troupe et voyant en imagination l'étendue du succès qu'a traité le populaire comédien, on voit d'ici la drôlerie et les complications du spectacle.

"Par le trou de la serrure", la comédie à l'affiche, a pour interprètes Pizzy-Wizzy, Macaroni, M. Goeller, Mme Duvernay, Mlle Marie-Jeanne Bélanger, la fine et talentueuse chanteuse, les gracieuses danseuses que sont les soeurs Watson et les soeurs Vester, Jack Fogarty et les autres artistes du théâtre. Le programme des spécialités est attrayant et fournira aux spectateurs des minutes tout à fait divertissantes.

Toute la semaine, on verra sur l'écran "The Flaming Fury", film rempli de sensations et d'émotions, interprété par le fameux chien Ranger et une pléiade de vedettes très populaires. On annonce le rapport de toutes les parties de hockey.

M. GOELLER, chanteur populaire que l'on entendra de nouveau au théâtre National la semaine prochaine.

"The Third Degree" et "Meet the Prince", auu théâtre Maisonneuve

Deux belles productions cinématographiques sont au programme du théâtre Maisonneuve pour le début de la semaine, commençant demain. La première est "The Last Frontier", avec William Boyd, Marguerite de la Motte, Jack Hoxie et autres célébrités. C'est un drame d'amour et d'aventures qui captive jusqu'à la dernière minute.

L'autre film affiché est "Meet the Prince", avec encore la ravissante Marguerite de la Motte, le populaire Joseph Schildkraut et de brillants artistes. Ce film plaira énormément à toutes les catégories d'amateurs. La comédie, le sentiment, le pathos y sont superbement combinés. Comédie et autres attractions.

Pour la deuxième partie de la semaine, autre grand programme double ainsi composé: Dolorès Costello dans "The Third Degree", avec aussi Louise Dresser et une autre production qui causera une agréable surprise.

"Le coeur d'un métis", par M. Armand Leclaire, au théâtre Chanteclerc

La direction de ce populaire théâtre du Nord a mis à l'affiche une pièce qui a déjà fait ses preuves en remportant dans toute la province d'éclatants succès et qui, lors de sa création, a lancé son auteur en pleine vogue. Nous voulons parler du drame si original et si mouvementé qui a pour titre "Le coeur d'un métis", de M. Armand Leclaire.

M. Leclaire est l'auteur de nombreuses pièces de théâtre mais on doit le complimenter surtout de l'étonnante originalité de chacune d'elles. "Le coeur d'un métis", en particulier, est une véritable révolution théâtrale. Son intrigue, d'une facture puissante, se déroule facilement, clairement au milieu d'un vertige de scènes tour à tour aussi tragiques que du grand-guignol et plus drôles qu'une revue ; le tout sans exagération, sans bouffonnerie de mauvais goût. C'est un enchevêtrement logique, implacable, et qui tient l'auditoire en suspens, dans un intérêt frénétique, jusqu'au dernier baisser du rideau.

Nous relevons parmi les principales scènes : Une athlète américaine — Les deux rivaux — Le retour du Métis — Sublime dévouement — La Police Montée — Hors de la civilisation — Le guet-à-pens — Un bon tour — Un duel dans la nuit — Un mariage à l'américaine — Dernier asile — Le dernier geste de Pierre.

La troupe du théâtre Chanteclerc, qui compte tous les principaux créateurs de cette pièce, interprétera "Le coeur d'un métis" avec le talent qu'on lui connaît. Comme il s'agit d'une oeuvre essentiellement canadienne, nulle autre troupe, de l'avis même de l'auteur, ne saurait la rendre avec plus de brio, de conscience et de vérité artistique.

M. ARMAND LECLAIRE, auteur de "Le coeur d'un métis", pièce qui sera jouée, la semaine prochaine au théâtre Chanteclerc.

Les principaux rôles seront tenus par MM. Fred Barry, A. Leclaire, A. Duquesne, V. Pagé, V. Ouellette, J.-R. Tremblay, H. Pellerin, O. Saint-Georges, Mmes Bella Ouellette, Aurore Alys, etc.

Les amateurs de théâtre se donneront rendez-vous la semaine prochaine au Chanteclerc et n'auront pas lieu de s'en repentir car c'est vraiment un spectacle sensationnel qu'on leur ménage.

"Gardien de phare"

Un vieux père, un brave garçon gardent le phare du "Maudit". Pendant un terrible orage Yvon, le fils, est pris d'une maladie épouvantable: la rage. Avant été mordu quelques jours auparavant. La souffrance l'emporte sur son amour filial et il veut tuer son père qui l'étrangle malgré son cœur paternel. Tel est le résumé du beau drame genre grand-guignol que le Cercle Sainte-Jeanne-d'Arc présentera avec ses deux brillants interprètes, MM. Charles Alain et Edgar Goulet.

Aussi dans les "Bossus de Québec", M. A. Ménard sera tel que personne ne l'a encore vu dans un genre semblable: il nous fera mourir de rire dans le rôle du notaire Plumedoie. Sans vouloir prophétiser, ce sera un succès. La direction des autres rôles est impeccable.

Il y aura aussi intermèdes par M. Paul Coutlée, comédien, et Robert Adrien, prestidigitateur de première force. La représentation aura lieu le 5 avril prochain dans le sous-sol de l'église S.-Aloysius, rue Adam près Valois.

"Somewhere in Sonora" et "Love's Greatest Mistake", au Midway

Pour les trois premiers jours de la semaine, "Love's Greatest Mistake" sera le premier film d'un superbe programme double. C'est l'histoire d'une jeune fille venue à New-York pour goûter les plaisirs de la vie et se trouve fortuitement mêlée à une série d'aventures de toutes sortes. Ce fascinant roman a pour interprètes Evelyn Brent, William Powell, James Hall et autres.

Ken Maynard paraît dans "Somewhere in Sonora", l'autre film à l'affiche. Une divertissante comédie intitulée "Hanging Fire" est aussi au programme.

EVELYN BRENT dans "Love's Greatest Mistake" au Midway, dimanche, lundi et mardi.

AU THEATRE CAPITOL

Quelques scènes du dernier succès de Lillian Gish, "The Scarlet Letter", de la Cie Metro-Goldwyn-Meyer qui sera au programme du théâtre Capitol, la semaine prochaine.

Vaudeville et Douglas MacLean dans "Let It Rain" au théâtre Loew's

Si, comme le disent les sages, l'adversité entraîne la grandeur, alors, suivant Douglas MacLean, sa dernière comédie Paramount, "Let It Rain", qui vient au théâtre Loew's dimanche, devrait obtenir un très grand succès.

Douglas MacLean déclara qu'il blaguait tout simplement quand il dénomma son film "Let It Rain", mais la température le prit au sérieux et voici ce qui arriva. C'est MacLean lui-même qui raconte que sa compagnie s'en fut aux studios de San Diego où il plut pendant huit jours de suite. Quand le temps se mit au beau, Eddie Cline, notre metteur en scène, dut se mettre au lit pour avoir attrapé une bronchite sous la pluie. L'opérateur de prise de vues glissa sur le trottoir luisant de pluie et brisa son appareil qui valait trois mille dollars. L'accessoiriste s'en allant en auto à San Diego dérapa sur le pavé humide, détruisit sa machine et se brisa un bras. Tout cela parce que l'on avait eu donner à ce film un titre aussi dangereux que "Let It Rain". Qu'il pleuve!

Shirley Mason est la vedette féminine aux côtés de Douglas MacLean.

Un numéro attire un vif intérêt pour la semaine prochaine et c'est celui des fameuses petites Lee, Jane et Katherine, qui sont très connues et très aimées sur l'écran et à la scène. Les soeurs Lee sont de très habiles et très gentilles artistes qui présenteront un excellent numéro de chant et de danse.

George Sehreck est un comique fort connu qui présente une bonne revue. Lubin, Lawrie et Mandy sont un bon trio noir. Mentionnons Brooks et Nace de même que le trio Randow, Copland et Stone.

KATHERINE LEE, l'une des étoiles juvéniles du cinéma qui sera au programme du théâtre Loew's, la semaine prochaine.

"La maîtresse de piano"

Le plus grand spectacle amateur de l'année sera probablement celui que donnera le Cercle Académique Lafontaine, jeudi, le 7 avril, au Monument National. La pièce à l'affiche, "La Maîtresse de piano", comédie dramatique en sept tableaux par Félix Duquesnel et A. Barde, nécessite une soixantaine d'interprètes.

Les décors seront de toute beauté, les effets de lumière féeriques, les meubles et costumes tout ce qu'il y a de plus beau. Rien n'a été négligé pour que la pièce soit représentée dans toute sa splendeur. C'est un effort extraordinaire que fait un groupe d'amateurs et il mérite d'être encouragé.

Voici la liste des interprètes: MM. Arthur LeFebvre, André Celmar, J.-Avila Bertrand, Eugène Daignault, C.-E. Guilbault, Thomas Chamberland, Paul Coutlée, Claude Sutton, Adrien Fillatrault, René Grenier, J.-H. Goyer, Rosario Côté, Paul Dolcourt, P.-E. Gagné, Jean Labelle, Armand Coulant, Mmes Alida Bilodeau, Jeannette Teasdale, Irène Trudeau, Madeleine Delcourt, Charlotte Bigonesse, Lucille Boldue, Rita Desère, Jeannette Lynch, Marlette Boire et une figuration nombreuse. Qu'on ne manque pas un spectacle de cette valeur.

Mlle ALIDA BILODEAU, rôle d'Yvonne Chazeau dans "La maîtresse de piano", qui sera représentée, au Monument National, le 7 avril.

Le concert Louis Chartier

Voici le programme du prochain concert de M. L. Chartier : 1. Ouverture, Fantaisie brillante, "Martha"; Mlle Alphonse LaFrenière. 2. Monologue, Où les grandes personnes, Alary; Gérard Gareau. 3. Monologue, Contes des maman, Charbonnier; Gabrielle Morvan. 4. Récitation, Un évangile, François Coppée; Jean-Gabriel Perreault. 5. Chant, (a) Voici l'agneau de Dieu, "Jean le Précurseur", G. Coulure; (b) Dernières volontés, Gounod; (c) O Dieu juste, "Patrie", Paladilhe; Louis Chartier. 6. Monologue, Robes et manteaux, Michel Zamacois; Marcelle Landreau. 7. Monologue, Les bonnes idées de Toto, Besançon; Jean-Marc Audet. 8. Chant, duo, Margot labourait les vignes, chanson 13e siècle, Marcelle Landreau et J.-M. Audet. 9. Chants, (a) Les vieilles de chez-nous, Lavallée; (b), Des pas de sabots, Laparra; (c) Chansons canadiennes, Tiernot; Louis Chartier. 10. Monologue, L'écuelle, Jean Aicard, Andrée Hamon. 11. Monologue, Les trois orphelines; Alberte Lecomte. 12. Monologue, Le secret de bébé; Gabrielle Cantin. 13. Chant-duo, Le ruisseau, Andrée Hamon et J.-M. Audet. 14. Chants, (a) Les yeux dont je rêve, Ecclavy; (b) Bonsoir, Rubenstein; (c) Rêve de Lahore, Massenet; Louis Chartier. Au piano : Madame Louis Chartier.

"LOVE'S GREATEST MISTAKE"—

Une histoire de New-York — de sa gaîté et des intrigues de sa mystérieuse vie de nuit telles qu'elles se dressent devant une innocente beauté d'une petite ville qui devient à son insu le jouet d'un maître-chanteur.

EVELYN BRENT — JAMES HALL — WM. POWELL

KEN MAYNARD —

Programme double spécial Dimanche, lundi, mardi au

MIDWAY

Le voici encore avec ses trucs nombreux, son sourire de jeune garçon. Et comme il sait faire l'amour. C'est sa meilleure vue.

SOMEWHERE IN SONORA
AUSSI UNE COMEDIE
GEO. DE VALMONT à l'orgue

Théâtre CHANTECLERC

A. Silvio, Dir.-Prop. F. Barry et A. Duquesne, Dir.-Art.

Semaine Commençant Dimanche le 27 Mars

M. FRED BARRY dans

LE COEUR D'UN METIS

Drame en 4 actes d'ARMAND LECLAIRE

PRINCIPAUX TABLEAUX

Une Athlète Américaine — Les deux Rivaux — Le retour du Métis — Sublime dévouement — La Police Montée — Hors de la Civilisation — Le Guet-à-pens — Un bon tour — Un Duel dans la nuit — Un mariage à l'Américaine — Dernier Asile — Le dernier geste de Pierre.

LORD NELSON & NAPOLEON PALACE

Aujourd'hui représentation finale
COLLEEN MOORE dans "TWINKLETOES"
LEON ERROL dans "LUNATIC AT LARGE"

Demain, lundi et mardi
GRAND PROGRAMME DOUBLE

PAS ETONNANT
que tout le monde s'esclaffe

EDWARD EVERETT HORTON IN THE WHOLE TOWN'S TALKING

parce qu'on y trouve

Beaucoup de joie—
Quantité de plaisir—
Une bruyante bonne humeur—

Aussi
BUCK JONES dans "Desert Valley"
"THE COLLEGIANS"
No 2
et autres attractions

MERCREDI A SAMEDI
MILTON SILLS dans "THE SILENT LOVER"
POLA NEGRI dans "HOTEL IMPERIAL"

ELECTRA

AUJOURD'HUI
THE THIRD DEGREE
AVEC
Dolorès Costello
ET
May McAvoy
DANS
TESSIE

DIMANCHE, LUNDI, MARDI
Elaine Hammerstein
DANS
LADIES of LEISURE
ET
Wm. Fairbanks
DANS
Mile-a-Minute Man

MERCREDI A SAMEDI PROCHAIN
Helene Costello
DANS
FINGERS PRINTS
ET
Cullen Landis
ET
Wanda Hawley
DANS
THE SMOKE EATERS

A VENIR
3, 4 ET 5 AVRIL
Mae Busch
DANS
Tongues of Scandal
ET
Gaston Glass
DANS
MIDNIGHT LIMITED

ON THE SCREEN

Que d'agréables surprises dans cette comédie de la marine !

Loew's

Commençant Dimanche

Représentation Continue de 1 à 11

ON THE STAGE

Vous en souvenez-vous ?

Les favorites de la scène et de l'écran

PATHE NEWS COMEDY

'LET IT RAIN'

avec
TOUTE UNE TROUPE D'ETOILES

Une comédie désopilante qui déridera les plus moroses.

Un vrai fou-rire ! ! !

LES FAMEUSES

LEE KIDS

JANE and KATHERINE

Venant directement après un engagement avec les

THE GREENWICH VILLAGE FOLLIES

5 autres Numéros

Ouverture JAZZIC CLASSIC présentée par NINON MANTHA avec SANBORN'S SYMPHONISTS

NEXT WEEK

McINTYRE and HEATH

AMERICA'S GREATEST BLACKFACE COMEDIANS in 'FLYING TO JAIL'

AU THEATRE AMHERST, LA SEMAINE PROCHAINE

Harold Lloyd et Jobyna Ralston dans "The Kid Brother" commençant mercredi.

Milton Sills dans "The Silent Lover", dimanche, lundi, mardi, Jack Holt dans "The Mysterious Rider", mercredi à samedi.

Richard Dix et Betty Bronson dans "Paradise For Two", dimanche, lundi et mardi.

A la grande audition de musique canadienne

L'audition de musique canadienne, au Ritz Carlton, le 20 avril prochain, donnera au public la seule occasion d'entendre l'interprète idéal de la musique moderne, le célèbre pianiste canadien Léo-Pol Morin. Durant le cours de l'année il a donné trente-cinq concerts.

New-York, l'Ouest canadien, Québec ont eu l'avantage de l'admirer. Montréal n'a pas eu ce privilège, bien qu'il soit le centre le plus artistique et que sa population soit assez grande pour lui permettre d'encourager ses artistes locaux.

M. RODOLPHE MATHIEU, l'un des compositeurs canadiens qui sera au programme de la grande audition de musique canadienne. — (Cliché Albert Dumas, rue Sainte-Catherine, près Saint-Denis.)

Quoi qu'il en soit, le public le retrouvera à l'audition de musique canadienne, où il interprétera avec sa belle intelligence, entre autres pièces, une "Sonate pour piano", la dernière oeuvre de Rodolphe Mathieu. Cette pièce, substantielle tout en étant moderne, n'en garde pas moins la forme classique.

A la dernière audition donnée par Ulysse Paquin, l'admirable basse montréalaise, le public a été conquis d'emblée par la magnifique pièce "Hiver", et il a pu juger quelle forte personnalité se dégage des oeuvres de Rodolphe Mathieu, chez lequel s'accusent une étonnante richesse d'armonie et un charme qui subjugue.

L'oeuvre qu'interprétera Léo-Pol Morin révèle un nouveau progrès, et il n'est pas exagéré de dire que cette Sonte est la plus belle pièce de piano écrite jusqu'ici au Canada. Le public devrait s'en rendre compte par lui-même; car c'est le but de ces auditions de musique canadienne de faire connaître nos compositeurs et nos artistes afin de les apprécier à leur juste valeur.

Les personnes qui s'inscrivent membre de la Société "Pro Musica" ont droit à 4 concerts. Mme Jeanne Jary leur donnera tous les renseignements désirés.

M. LEO-POL MORIN, le distingué pianiste canadien que l'on entendra à la grande audition de musique canadienne.

PRINCESS

3 JOURS A PARTIR DE JEUDI, 7 AVRIL

Mat.: Vendredi et Samedi

Retour du célèbre chanteur après une tournée autour du monde

WILLIAM MORRIS présente

SIR HARRY LAUDER

DANS DE NOUVELLES ET ANCIENNES CHANSONS

Y compris son dernier succès au Théâtre Century de New-York. Troupes d'artistes de talent.

Soirées: $2.50, $2.00, $1.50, $1.00, 75c. Mat.: $2.00, $1.50, $1.00, 75c. Vente des billets jeudi, le 31 mars. Commandes par la poste —reçues maintenant.—

Jackie Coogan dans "Johnny Get Your Hair Cut" au théâtre Français

Des milliers de personnes de par le monde ne se demanderont plus ce qu'est devenu le gentil petit Jackie Coogan puisque l'on pourra le voir demain, dimanche, lundi, mardi et mercredi, au Français, dans sa nouvelle grande production: "Johnny Get Your Hair Cut", une vue qui nous transporte sur un champ de courses où nous voyons Jackie dans un personnage au caractère des plus excitants. Jackie remplit, en effet, le rôle d'un jockey qui s'impose et qui gagne la course.

Pour la première fois on verra le petit Jackie Coogan sans ses cheveux à la... Coogan. Jackie n'est plus un enfant, c'est un jeune homme, mais malgré qu'il ne porte plus ses cheveux à la hollandaise il n'en n'est pas moins très amusant. Sa dernière production, exécutée sous Metro-Goldwyn-Meyer, a été dirigée par E.-Reeves Eason et Archie Mayo. Les autres principaux rôles sont tenus par Mattie Witting, Maurice Costello, James Corrigan, Pat Hartigan et Bobby Doyle. Les principaux tableaux se passent à Tanforan, le fameux rond de courses du Pacific Coast Jockey Club.

Les amateurs ne manqueront pas cette production qui comporte une série de tableaux, plus entraînants les uns que les autres, et dont les scènes se succèdent tantôt gaies, tantôt tristes mais toujours entraînantes comme.... une course de chevaux. L'autre vue au programme est intitulée "Why Girls Say No", avec Marjorie Daw, Creighton Hale, comédie dramatique en trois parties qui vous fera voir une dispute entre Juifs et Irlandais.

Un excellent numéro de vaudeville coupera le spectacle en deux. Voir les annonces pour les représentations spéciales du mardi, du jeudi et du samedi.

"Un Flim-Flam" et deux grands films au théâtre Ouimetoscope

Qu'est-ce que les rois du rire nous ont réservé pour la semaine prochaine? Quelque chose de plus amusant encore que le spectacle de cette semaine. Pour ceux qui l'ont et qui le verront ce soir à sa dernière représentation, c'est tout dire. On s'est amusé comme jamais, on a ri à en avoir mal aux côtes, on s'est promis de ne plus manquer une

La populaire comédienne JEANNETTE PERREAULT, que l'on verra dans "Un flim-flam", la semaine prochaine, au théâtre Ouimetoscope.

seule comédie dans laquelle paraîtront les mêmes artistes.

La comédie mise à l'affiche pour la semaine prochaine, est une autre création de M. Arthur-M. Pétrie, qui a comme pas un autre le secret de dérider et de faire rire quand on en a le moins envie. Cette comédie, qui a pour titre "Un Flim-Flam", est encore une nouveauté pour Montréal, une primeur pour les patrons du théâtre. Il n'est pas besoin de dire ce en quoi la pièce consiste quand on dit qu'elle a pour interprètes principaux M. et Mme Arthur Petrie, le fameux Joseph, l'impayable Manda, le joyeux Victor et le bataillon de leurs jolies soubrettes. Costumes, décors, chant, musique et attractions spéciales sont à la hauteur des succès précédents. Aussi ne doit-on pas manquer d'aller partager la gaieté et la joie dont les habitués réguliers sauront profiter.

De demain à mercredi soir, "The Patent Leather Pug", avec Billy Sullivan, Gloria Grey, Kit Guard et Melbourne McDowell. Mercredi soir, concours des jarretières. De jeudi à dimanche, "Stranded in Paris", avec Bebe Daniels, James Hall, Ford Sterling et Iris Stuart. Toute la semaine, le 8e épisode de la captivante série "The Bar-C Mystery".

Mme G. Haubien et M. René Darmor dans "L'Inconnu" à l'affiche du Canadien

C'est "L'inconnu", une des plus jolies pièces de Louis Verneuil, que l'on nous annonce pour la semaine prochaine au théâtre Canadien, et comme nous savons par certains propos entendus que les deux pièces à venir sont de Henry Bernstein, de Paul et Victor Marguerite, nous pouvons déclarer que rarement direction théâtrale ne fut plus éclectique que celle qui, cette saison, a présidé à l'heureux choix des pièces de notre théâtre de co-

Mme GABY HAUBIEN, la populaire comédienne du théâtre Canadien-français que l'on verra la semaine prochaine dans le rôle de Jeanne Chaumont, de "L'inconnu", de Louis Verneuil.

médie française. Si nous ne nous trompons pas, sur trente-quatre oeuvres présentées, nous avons applaudi vingt-sept auteurs différents et nous avons aussi eu le plaisir de faire la connaissance de jeunes écrivains dont le talent est justement reconnu par la presse parisienne.

On nous a donné les dernières et les meilleures créations, et dans le répertoire on puise parmi les plus célèbres pièces pour nous les offrir. Il y a eu là une ligne de conduite sérieuse et bien établie dont le public s'est rendu compte, et nous pourrons dire, à la fin de la saison, que nous devons à l'administration Jos. Cardinal l'une des plus belles et des plus brillantes séries de représentations françaises. Nous avons au Canadien une troupe d'artistes de grand talent; une troupe homogène qu'on a su surtout mettre en valeur. D'un autre côté, on a constamment soigné la mise en scène, on n'a rien négligé pour donner à chaque ouvrage le cadre qui lui convenait, on a bien réglé les éclairages, on n'a omis aucun détail, enfin on nous a jusqu'à ce qu'à ce jour absolument gâté, et les fidèles et nombreux habitués qui ont suivi cet effort l'ont grandement apprécié.

Avec "L'inconnu", nous pouvons dire que la série des belles pièces continue. C'est autre chose que ce que nous avons vu ces semaines passées. Mais c'est aussi bien. On ne raconte pas une pièce de Louis Verneuil: ce serait difficile, puis, on gâterait la surprise. Mais nous pouvons dire que l'auteur de "Daniel" a su, dans cette oeuvre, nous présenter une intrigue attachante, multiplier des situations curieuses et intéressantes, enfin bâtir une comédie qui contient beau-

M. RENE DARMOR, jeune premier du Canadien, qui tiendra le rôle de Serval, la semaine prochaine, dans "L'inconnu", de Louis Verneuil.

coup de sentiment, beaucoup d'observation et renferme certaines scènes profondément dramatiques. Nous allons donc avoir là un spectacle des plus intéressants.

La distribution a été très judicieusement faite. La voici, en ce qui concerne les principaux rôles: Serval, M. René Darmor; Chaumont, M. G. Sardet; Lorgeac, M. A. Godeau; Paul Serigny, M. G. Vandéric; Justin, M. C. Philippe; Jeanne Chaumont, Mme Gaby Haubien; Mme Lorgeac, Mme L. Harlay; Yvonne Serigny, Mlle Jeanne Desiaurers; Marie, Mlle Simonne DeVarennes.

Films de Buck Jones, de Hoot Gibson et une grande revue au Casino

La plus grande revue qui ait encore été présentée au théâtre Casino: voilà ce qu'on annonce pour la semaine prochaine à ce populaire théâtre de l'Est. En effet, "Vive la saison printanière", revue à laquelle M. Paul Hébert travaillait depuis plusieurs semaines, comporte trois heures de spectacle, d'un spectacle de fou-rire incessant. C'est donc dire qu'on ne s'ennuiera pas au Casino.

"Vive la saison printanière!" est une revue d'actualité, présentant sous le

M. PAUL HEBERT, auteur de la grande revue d'actualités qui sera jouée avec grande mise en scène au théâtre Casino, la semaine prochaine.

couvert d'une fine ironie et d'une satire de bon aloi, sous leur angle humoristique, les événements les plus importants de la vie locale et mondiale, les faits et les gestes qui ont récemment suscité le plus de commentaires parmi la population. Ceux qui connaissent la verve gaillarde et spirituelle de M. Paul Hébert savent à quoi s'en tenir au sujet de ses revues. Ce sont des présentations originales, des trouvailles à lui seul et qui ne peuvent être imitées avec succès.

La direction a assuré une forte interprétation à cette revue en engageant de nouveaux artistes. La mise en scène saura aussi plaire à tous par ses beaux décors et ses effets de lumières, comme les jolis programmes de musique et de danses qui sont à l'affiche.

Comme programme de cinéma, nous aurons: de demain à mercredi soir, "20 Below Zero", avec Buck Jones, la comédie "Come Kiss Papa" et autres attractions; de jeudi à la fin de la semaine, "The Buckaroo Kid", avec Hoot Gibson, une divertissante comédie et autres bons numéros. Vendredi, soirée d'amateurs.

La revue de M. Poirier

Rarement nos revuistes auront eu sous la main de plus intéressantes actualités que celles de la présente année.

Depuis l'enquête de la police, que M. Roméo Poirier avait si heureusement mise à la scène, il y a deux ans, rien de bien "revuable" ne s'était produit, mais la tragédie du Lac Saint-Jean, la Montreal Water, la visite rare, les élections, l'épidémie d'enquêtes royales et celle de la douane sont de véritables mines à être exploitées par un revuiste de l'expérience de M. Poirier.

Comme nous l'avons déjà annoncé, M. Poirier a loué le théâtre Canadien-Français pour la semaine du 11 avril prochain, où, entouré de nos meilleurs artistes professionnels et amateurs, il nous présentera une nouvelle revue dont la tenue littéraire, l'entrain, l'à-propos ne le cèdent en rien à ses précédents spectacles de l'Orpheum et du Saint-Denis.

Le triomphe dramatique de l'écran!

Un roman saisissant des moeurs d'autrefois

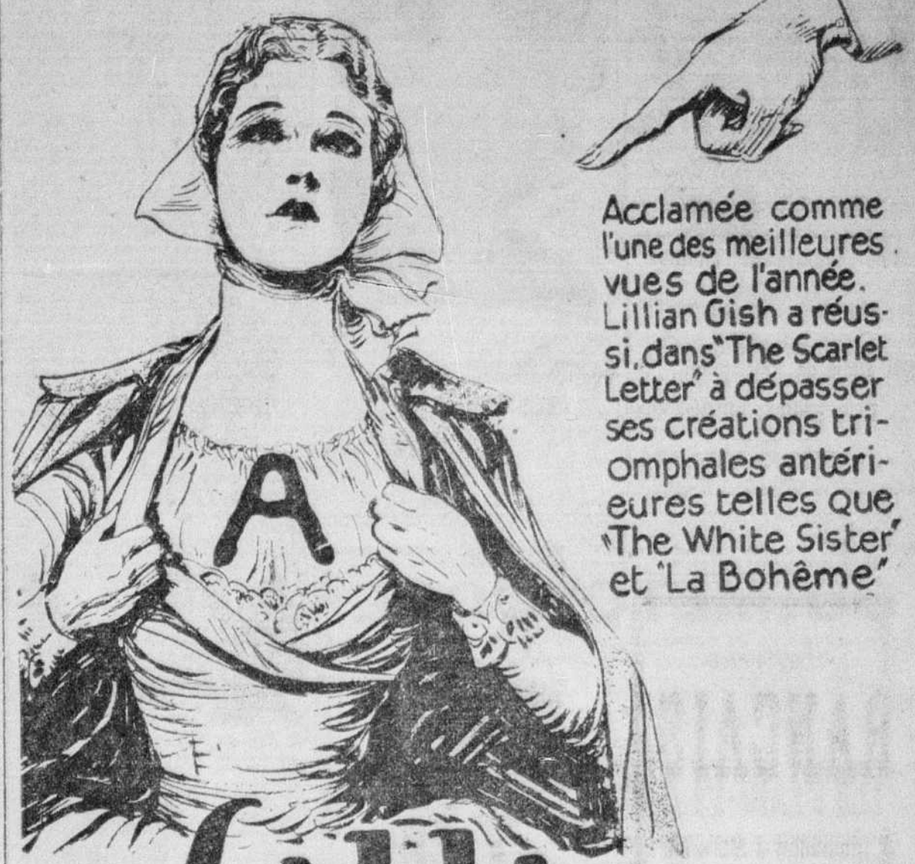

Acclamée comme l'une des meilleures vues de l'année. Lillian Gish a réussi, dans "The Scarlet Letter" à dépasser ses créations triomphales antérieures telles que "The White Sister" et "La Bohême"

Lillian GISH

dans l'inoubliable roman de Nathaniel Hawthorne

"The SCARLET LETTER"

Avec Lars Hanson

AMOUR... une des plus sublimes histoires d'amour de tous les temps...

INTRIGUE... aussi suave que le premier baiser de deux amoureux...

DRAME... étonnant de puissance et de réalisme faisant vibrer jusqu'aux fibres les plus intimes de l'âme

EMOTION... qui vous tiendra dans l'emprise par la puissance de la beauté...

GRANDEUR... oeuvre splendide, jouée par 3000 personnages, dont l'héroïne est la plus jolie étoile de l'écran

AMHERST

DIMANCHE—LUNDI—MARDI

MAGNIFIQUE PROGRAMME TRIPLE

Le meilleur spectacle en ville

RICHARD DIX et BETTY BRONSON dans "PARADISE FOR TWO"

Dix vous fera rire au point de demander grâce dans sa dernière aventure d'amour.

"THE SILENT LOVER" avec MILTON SILLS

Netalie Kempton et Charlie Murray

Vous n'avez jamais vu une histoire aussi émouvante que celle de ce beau lieutenant de la légion étrangères vivant au milieu des sables brûlants du Maroc.

SUR LA SCENE

ARMAND BLUTEAU ET SON ORCHESTRE INTERPRETANT "ZAMPA"

BOB et BETTY KING, danseurs de New-York

Marie-Rose Descaries, La Charmante soprano Coloratura.

MARDI SOIR — Revue de danses

CE SOIR — GRAND CABARET — Deux orchestres en scène

LUNDI et JEUDI SOIRS

Les deux dernières séances du CONCOURS de BEAUTE

GRANDE FINALE

Lundi soir: détail entre les gagnantes du précédent concours.

Jeudi, la soirée des employés des Postes

C'est jeudi prochain, le 31 mars, qu'aura lieu le magnifique concert donné par les Employés des Postes et le quatuor Lassalle.

Le programme sera des plus variés et des plus intéressants. M. Edmond La-Roche, professeur d'élocution, se fera entendre dans de jolis monologues. M. Hector Charland, comme toujours, saura dérider les physionomies les plus sévères et amuser tout l'auditoire.

Au cours de cette soirée, M. Mousseau Trapeau, président de l'Association des Employés des Postes, en une conférence habilement préparée, traitera avec éloquence des événements de 1837 et 38.

Donc en foule, jeudi 31 mars, à la salle S. Alexius, rue Adam, angle Nicolet et Hochelaga.

1927 est l'année jubilaire du Canada—Rendez-la prospère !

à partir de Dimanche **DOMINION**
GERT LUELLE et toute la troupe dans "COUNTY FAIR LAW"
"WINNING THE FUTURITY STAKES"
avec Julien Lundis. Comédie spéciale.

The Dominion College of Music
444, rue Guy
Les examens de Pâques, dans toutes les branches de la musique théorique et pratique, auront lieu les 18 et 20 avril. On ne recevra pas d'inscriptions plus tard que le 12 avril. Pour tous renseignements, s'adresser au secrétaire, entre 10 a.m. et midi (sauf le samedi). Tél.: Uptown 2403.
J. E. P. MARTIN
registraire
19,26,2,9E

Programmes doubles aux théâtres Lord Nelson et Napoléon Palace

Un programme double est à l'affiche pour les trois premiers jours de la semaine, aux théâtres Lord Nelson et Napoléon Palace: Edward Everett Horton dans la désopilante comédie

MILTON SILLS, que l'on verra dans "The Silent Lover", la semaine prochaine, aux théâtres Lord Nelson et Napoléon Palace.

"The Whole Town's Talking"; Buck Jones, dans "Desert Valley", un film rempli de péripéties excitantes, et la deuxième série des "Collegians".

Pour la fin de la semaine: Milton Sills, dans le célèbre roman de la Légion Etrangère, "The Silent Lover", et Pola Negri, l'artiste au si chaud tempérament, dans "Hotel Imperial".

"La Passion", avec une grande mise en scène, au théâtre S.-Denis

Aucun spectacle ne pouvait mieux convenir, à cette époque du carême, que celui de "La Passion", le grand drame sacré qui a marqué la date la plus douloureuse et en même temps la plus consolante de toute l'histoire de l'humanité, le mémorable sacrifice divin qui a fait revivre sur la terre la foi, l'espérance et la charité.

Aussi, M. Jos. Cardinal a-t-il décidé de présenter ce spectacle, la semaine prochaine, au théâtre Saint-Denis, suivant la version la plus exacte et la plus touchante qui ait encore été faite pour la scène: celle de M. Eugène Lassalle, le sympathique directeur-fondateur du Conservatoire Lassalle. Ceux qui ont vu les représentations de cette "Passion" au théâtre Saint-Denis l'an dernier furent unanimes à la reconnaître. Cette année, cependant, on reconnaîtra à peine la mise en scène de l'année dernière, tant elle a été perfectionnée. On trouvera, avec cette "Passion" le spectacle le plus impressionnant, le plus grandiose, le plus complet qui ait jamais été monté au théâtre du M. Cardinal, qui a voulu que la présentation soit, autant qu'il est physiquement possible, digne du sujet.

Les décors, que nous avons eu l'occasion de voir, sont éblouissants, dans les chaudes et vives couleurs orientales de la Palestine. Ils sont relevés par des effets de lumières ultra modernes obtenus grâce aux dispositifs de la maison Kleigel de New York. Pour les grands effets spéciaux, tels que ceux de l'ascension, on s'est procuré la machinerie la plus perfectionnée qui soit au théâtre. Il y aurait des pages à écrire au sujet de la mise en scène à si belle couleur locale, au sujet des costume et du caractère historique des reconstitutions. Disons simplement que les efforts combinés de MM. Maurice Pelletier et Raoul Léry, qui ont tout réglé conjointement depuis quatre semaines, surpassent tout ce qui a jamais été tenté dans le genre.

La représentation de "La Passion" sera la plus imposante qu'on puisse imaginer. Ce n'est pas une série de tableaux qui se succèdent les uns après les autres, mais bien un vrai drame, plein d'action, aussi vivant que les grands drames et les grandes tragédies célèbres.

La distribution comporte trente grands rôles et une figuration de soixante-dix personnages, tous vêtus de costumes de l'époque. On doit compter en plus un choeur de chant de vingt voix choisies, sous la direction de Mlle C. Marier, du studio Marier. Cette artiste distinguée a stylé ses chanteurs de la plus belle façon et nous les fera entendre dans les plus magnifiques compositions musicales écrites sur les différents épisodes de la vie de Notre-Seigneur. Mme J.-A. Larivière, la soprano si estimée, sera la principale soliste. L'accompagnement sera donné par le grand orchestre et l'orgue. Au point de vue musical, ce sera donc complet.

Pour l'interprétation, les meilleurs professionnels de Montréal ont été choisis. Comme l'an dernier, ils mériteront encore l'éloge de jouer avec dignité et conscience leurs rôles si importants. Ce seront MM. J.-P. Filion (rôle du Christ), R. Hamel (Caïphe), Jean Nel (Pilate), Eugène Cercy (Judas), G. Dauriac (Nicodème), M. Roberty (Pierre), H. Deygiun (Jean), L. Dubert (Manlelm), D. Dubuisson (le chef centurion), R. Charlebois (Caïphas), E. Grimard (Jacques), M. Gagnier (Matthieu), M. Robert (Luc), M. Tourneur (Paul), Mme Jeanne Maubourg (Marie), Mme Jeanne Démons (Madeleine), Mme H. Berthault (Claudia Procula), Mme J. Berthy (Véronique), Mme J.-A. Larivière (Amel), Mme M. D'Arcy (l'ange Gabriel), Mme Durieux (Rhée).

Les principaux tableaux sont les suivants: L'Annonciation, La crèche, L'entrée à Jérusalem, La Cène, Le jardin des oliviers, Le Prétoire, Les remords de Judas, La marche au calvaire, le Golgotha, La justice de Barrabas, La descente de la croix, La résurrection, Alleluia.

Les décors ont été brossés sous la direction de M. Henri Delorme, par M. Wilfrid Boissonnière.

En matinée, représentations spéciales pour les élèves des écoles.

Prochain récital de Mlle Gisèle Williams

Mlle Gisèle Williams, violoniste de renom, donnera son premier récital au Ritz-Carlton, le 30 prochain.

Elève d'Alfred DeSève depuis huit ans, elle a joué dans les grandes villes environnant Montréal: S.-Jean, Terrebonne, Joliette, Trois-Rivières, etc.

Mlle Williams a choisi pour son programme, les pièces les plus difficiles à exécuter, et saura intéresser le public impatient de l'entendre.

M. Séverin Moisse, ex-professeur au Conservatoire de Bruxelles et compositeur de renom, accompagnera Mlle Gisèle Williams.

MLLE GISELE WILLIAMS, violoniste, dont le récital aura lieu le 30 mars prochain, au Ritz-Carlton.

Le programme sera le suivant:
1.—Sonate opus 47 (dédiée à Kreutzer), Beethoven.
2.—Introduction et Rondo Capriccioso, op. 28, Saint-Saëns.
3.—Scherzo No 2, en si bémol mineur, F. Chopin; M. Moisse.
4.—Fantaisie Appassionata, op. 36, Vieuxtemps.
5.—Zigeunerweisen, op. 20, Pablo de Sarasate.

PROGRESSION MARQUEE

Paris, 26.—Depuis quelques années, le commerce général de la colonie du Dahomey suit une progression très marquée.

"LA PASSION" AU THEATRE SAINT-DENIS

Quelques scènes du grand drame sacré "La Passion", version de M. Eugène Lassalle, qui sera présenté avec grande mise en scène, une distribution de 60 artistes et un grand programme de chant, la semaine prochaine, au théâtre Saint-Denis. En haut, à gauche, M. J.-P. FILION dans la scène du jardin des oliviers; en bas, MME JEANNE DEMONS (Madeleine), M. FILION (Jésus) et MME JEANNE MAUBOURG (Marie) dans la scène du Golgotha; à droite, M. JEAN NEL, dans le rôle de Ponce Pilate.

"Fais donc pas ta folle" et des films variés, à l'Arcade

Depuis que Mlle Juliette D'Argère et sa troupe ont commencé leur saison au théâtre Arcade, c'est à ce théâtre un tourbillon de gaîté qui y fait courir des foules de plus en plus nombreuses. Les représentations sont soignées, les pièces choisies avec un souci du goût populaire, les rôles sont tenus de brillante façon, les vues sont tirées avec habileté et jugement d'un répertoire difficile à contrôler, la musique est suivant le cri du jour, les danses sont préparées et présentées de la plus experte façon. Bref, c'est une troupe et des spectacles qu'on ne saurait trouver qu'à l'Arcade.

Mlle JULIETTE D'ARGERE, qui présentera une comédie intitulée "Fais donc pas ta folle", la semaine prochaine, au théâtre Arcade.

Pour la semaine prochaine, Mlle D'Argère nous avait réservé une étourdissante comédie: "Fais donc pas ta folle". On rira plus que la semaine dernière encore, car c'est un tout autre genre et beaucoup plus comique. Il est joué dans les conditions les plus favorables, avec les éléments suivants dans les premiers rôles: Caroline (la Toune), Googles (le neveu), Wilbrod (l'oncle), Mme Germaine Masse (Pomela), Aurèle Dumont (le directeur artistique) et autres. Avec le programme de chansons, de danses et d'orchestre, avec les costumes et les décors originaux du spectacle, nous avons là des représentations pleines d'entrain que les habitués devront aller voir sans faute.

Sur l'écran: dimanche à mercredi soir, "Lazy Lightning", film Universal avec Art Acord, Fay Wray et Bobbie Gordon, le 10ème épisode de la série "Casey of the Coast Guards" et une comédie; de jeudi à la fin de la semaine, "When Husbands Flirt", beau film de société avec une distribution d'étoiles, et autres attractions supérieures.

"Les Sucres" avec M. Arthur Lapierre

C'est le lundi, 25 avril, qu'aura lieu, au Monument National, la veillée du bon vieux temps, au cours de laquelle on donnera une pièce canadienne en deux parties, intitulée "Les Sucres". Au dire des connaisseurs, cette pièce du terroir est la plus intéressante de toute la série des veillées folkloristes que nous devons à l'initiative de M. Conrad Gauthier. Elle comporte deux parties qui, bien que distinctes, se rattient grâce à une intrigue habilement imaginée. La première est due à la plume alerte de M. Louvigny de Montigny, un auteur canadien qui n'a pas besoin de présentation. La seconde est réservée au folklore proprement dit, lequel comprend les chansons à répondre, chansons de chantiers, contes du pays, anciennes danses (celles-ci au son des guimbardes, accordéons, etc., sans oublier les violoneux).

La comédie de M. de Montigny, en outre de ses qualités littéraires et théâtrales, a un mérite tout particulier en ce sens qu'elle comporte une véritable leçon de chose: elle illustre et explique d'une façon claire et complète la manière dont s'y prenaient nos pères pour fabriquer le sirop d'érable et le sucre du pays. La scène se passe dans une cabane à sucre, et elle donne au spectateur l'illusion qu'il assiste véritablement à un "parti de sûbres". Le décor, les accessoires, tout concourt à donner à la scène un cachet de naturel parfait. L'intrigue est intéressante, les personnages sont bien campés (ce sont de braves Canadiens d'il y a 25 ans) et le dialogue est digne de la belle réputation de l'auteur. Bref, "La Cabane à Sucre", de M. Louvigny de Montigny, est une bonne et belle pièce du terroir, qui mérite et promet de remporter un succès magnifique. La distribution réunira nos meilleurs artistes locaux, avec à leur tête le populaire Hector Charland, dans le rôle du chef de la cabane, Pierre Godon. Ainsi que nous l'avons annoncé, M. Conrad Gauthier, le directeur de ces fêtes du terroir, a engagé spécialement pour cette circonstance, M. Arthur Lapierre, ténor canadien bien connu, qui est établi depuis trois ans aux Etats-Unis, comme maître de chapelle à l'église Notre-Dame de Fall-River, Mass. M. Lapierre viendra à Montréal jouer le rôle amusant de "Fulgence" et chanter ses belles romances du pays. Nul doute que la présence sur la scène de ce populaire chanteur et acteur de chez nous fera grand plaisir aux habitués des "Veillées du bon vieux temps". Quant aux numéros de folklore, ils seront variés et exécutés par des spécialistes du genre.

Prochaine création de "Ame de femme", de M. Jean-B. Mallet

C'est la semaine de Pâques qu'on donnera, au théâtre Canadien, la pièce de M. J.-B. Mallet, intitulée "Ame de Femme". Déjà les billets s'enlèvent rapidement. C'est que la création de cette oeuvre comptera comme un des événements artistiques de cette saison.

L'auteur était déjà connu comme artiste et comme revuiste; voilà maintenant qu'il s'affirme comme un excellent auteur dramatique. Sa pièce se passe en Belgique: Avant pendant et après la guerre. Le sujet a ceci de particulièrement intéressant: c'est de nous montrer des choses vraies, des choses qui sont arrivées. A côté de cela, il y a une intrigue d'amour, un caractère de femme très développé, il y a une étude de moeurs et de caractères très curieuse, enfin tout cela nous est présenté dans un milieu profondément émouvant. Inutile d'ajouter que Mallet n'a pas oublier le côté comique de l'existence.

Pour monter cet ouvrage il faut une troupe très forte, très nombreuse, des choeurs, de la musique, de la figuration, etc., tout cela, nous l'avons au Canadien. La direction de ce théâtre veut faire grand et bien et ne rien négliger pour l'obtenir. A cet effet, les troupes du Canadien et du Saint-Denis seront réunies. Nous avons donc parmi les interprètes, MM. Sardet, Filion, Vandéric, Darmor, Hamel, Cercy, Dauriac, Neil, etc., l'auteur lui-même dans un rôle de composition qu'il s'est taillé sur mesure; Mesdames Demons, Harlay, Devarennes, B. Roy, etc.

Le metteur en scène est M. A. Godeau. Nous avons pu rejoindre celui-ci et lui demander son opinion. La voici: "La pièce de mon camarade Mallet est remarquable, elle contient de bien jolies choses qui sont très joliment dites et profondément morales. Je vais faire tout mon possible pour mettre en valeur toutes ses qualités. Je sais que du côté des interprètes, j'aurai le concours le plus dévoué, que tout le monde fera son possible et que la direction elle-même ne me refusera rien. Vous pouvez donc d'avance être assuré qu'"Ame de Femme" sera un gros, un très gros succès".

M. J.-B. MALLET, artiste bien connu, dont la nouvelle pièce, "Ame de femme", sera créée bientôt au Canadien.

LE SUPERBE PROGRAMME DU GRAND COMPOSITEUR SERGEI RACHMANINOFF

A l'occasion du centième anniversaire de la mort de l'immortel Beethoven, le grand pianiste Sergei Rachmaninoff était anxieux de lui rendre un hommage éclatant en choisissant pour le début de son programme l'une des plus belles sonates du maître, l'opus 26, composée de quatre mouvements. Tout le troisième est la célèbre "Marche Funèbre". Ce sera un juste tribut, car il y a exactement cent ans aujourd'hui que s'éteignait l'illustre prêtaeur de la symphonie, et Rachmaninoff nous fera entendre ce chef-d'oeuvre, demain, 27 mars, alors qu'il donnera au théâtre Princess, sous la direction de l'impresario Louis-H. Bourdon, un récital dont le programme comporte les plus belles pièces de son répertoire. Voici ce magnifique programme:

1. Sonate, opus 26, Thème et Variations, Scherzo, Marche Funèbre, Allegro, Beethoven;
2. Deux Etudes (en Fa majeur et en La mineur), Mendelssohn;
3. Etudes Symphoniques, Schumann;
4. "Funérailles", Liszt;
5. Deux Contes de Fées, (en Mineur), (Si mineur), Medtner;
6. Deux Etudes—Tableaux (en La mineur), (en Mi bémol mineur), Rachmaninoff.

Le chanteur comique écossais sir Harry Lauder au Princess

Le chanteur comique écossais, sir Harry Lauder, revient à Montréal pour y remplir un engagement de trois jours au théâtre Princess. Il se fera entendre d'abord le lundi soir, 7 avril, et il y aura des matinées le vendredi et le samedi. Le barde écossais était venu à Montréal il y a trois ans, et depuis il a fait le tour du globe, apparaissant dans une douzaine de cités hindoues, à Shanghaï et Hong Kong en Chine, à Singapore, dans le Sud-Africain, en Australie, aux Philippines et autres terres lointaines. A son retour, il remplit un bref mais brillant engagement à Londres et il comptait prendre un repos mérité chez lui à Dunoon, Ecosse, mais il céda aux instances de William Morris, son impresario pendant nombre d'années, en acceptant de faire une tournée en Amérique. Comme cela pourrait être sa dernière visite à Montréal, il importe de ne pas manquer l'occasion de voir et d'entendre le fameux ménestrel, qui ajoutera à son répertoire de vieilles chansons nombre de nouvelles.

DANSES MODERNES
Studio, 103, Sherbrooke Est
PROF. LACASSE
Prix fin saison, les cours spéciaux de 8 leçons $10.00, réduits à $5.00.
PROFITEZ DE L'AUBAINE
Réunion de mercredi. Orchestre Belmont
Tél. Plateau 5018.

Jardin de Danse
1223 Bleury, près Ste-Catherine
Danse tous les soirs, de 9 heures à la fermeture.
DIMANCHE APRES-MIDI
ADMISSION GENERALE 30c

Le Prof. Vachon
donne des leçons strictement privées tous les jours de 1 à 9 hrs.
MERCREDI SOIR
Concours de Valse
$125 en or aux finales
Tél. Plateau 1764

MAISONNEUVE
ONTARIO et LASALLE
Spécial de dimanche à mardi
Une vue d'aventure romanesque émotionnante
Wm. BOYD
— et —
MARGUERITE DE LA MOTTE
dans
'THE LAST FRONTIER'
avec JACK HOXIE
"MEET THE PRINCE"
avec JOSEPH SCHILDKRAUT et MARGUERITE DE LA MOTTE
Comédie spéciale—gazette.
Très spéciale—de mercredi à samedi
DOLORES COSTELLO
dans "THE THIRD DEGREE"
Attraction supplémentaire spéciale et comédie.

Impérial
B.F. KEITH-ALBEE VAUDEVILLE
Semaine Commençant Dimanche

IL NE MANQUAIT JAMAIS SON COUP! IL LES ABATTAIT DES QU'ILS APPROCHAIENT! Voyez William Boyd dans l'histoire la plus émouvante de Peter B. Kyne.
Il adorait le combat!
"JIM THE CONQUEROR"
WILLIAM BOYD AND ELINOR FAIR CO-STARS of "The VOLGA BOATMAN"
HAYNES LEHMAN & KAYSER
The Three Little Playmates
BABE EGAN
and her 'Hollywood Redheads'
Presenting a whirlwind of Rollicking Mirth and Rhythm
Helene GLENN and Harry HART
in "Classy Nonsense"
BILL ROBINSON
The Dark Cloud of Joy
LILLIAN ROTH
in "Songs"
THE MITKUS
An Originality in Balancing
SPECIAL ADDED ATTRACTION
Exclusive showing of
McTIGUE versus SHARKEY
FIGHT PICTURES
N'oubliez pas que Vendredi, est Soirée de Cabaret

OUIMETOSCOPE
STE-CATHERINE ET MONTCALM
EST 1193
SEMAINE COMMENÇANT DIMANCHE
Jos. Cardinal présente les rois du rire JOSEPH, MANDA, M. et Mme PETRIE, VICTOR
dans
"UN FLIM-FLAM"
comédie de M. Arthur-M. Pétrie présentée pour la première fois à Montréal. L'une des pièces les plus drôles présentées au Ouimetoscope. Danses et chansons spéciales.
SUR L'ECRAN
Dimanche à mercredi soir
"THE PATENT LEATHER PUG"
avec Billy Sullivan
Jeudi à dimanche
"STRANDED IN PARIS"
avec Bebe Daniels et James Hall.
Toute la semaine, le série épisode de la série
"THE BAR-C MYSTERY"
Matinée, 10 et 20c; Soirée, 20 et 25c.

NATIONAL
Ste-Catherine et Beaudry
Est 2400
Commençant dimanche Jos. Cardinal présente
Grande vue Sensationnelle
"The Flaming Fury"
avec le fameux chien RANGER
PIZZY-WIZZY, MACARONI, Mme DUVERNAY, Mlle MARIE-JEANNE BELANGER, M. GOELLER, les soeurs Watson, les soeurs Vestar, JACK FOGARTY et leurs camarades, dans
"PAR LE TROU de la SERRURE"
par HOULI-HOULO
La plus amusante comédie de la saison. Grand déploiement de mise en scène et de costumes. Une fort jolie musique accompagne le spectacle.
Rapports de toutes les parties de hockey
Mat. 10 et 20c
Soirée 25c

CANADIEN - FRANÇAIS
Dir. resp. JOS. CARDINAL
Dir. Artistique, RAOUL LERY
Principaux Tableaux:
L'homme mystérieux; Un grand amour; Retour imprévu, le vol; L'aveu, la fuite.
SEMAINE COMMENÇANT dimanche en matinée
Pièce en 4 actes par LOUIS VERNEUIL
"L'INCONNU"
L'AUTEUR de "Daniel" a su, dans cette oeuvre, nous présenter une intrigue attachante, multiplier des situations curieuses et intéressantes, bâtir une comédie qui contient beaucoup de sentiment, beaucoup d'observation et des scènes profondément dramatiques.
MM.
Serval . . . RENE DARMOR.
Chaumont . . . G. SARDET.
Lorgeac . . . A. Godeau.
Paul Serigny . . . G. Vandéric.
Justin . . . C. Philippe.
Mmes
Jeanne Chaumont . . . GABY HAUBIEN.
Mme Lorgeac . . . LUCY HARLAY.
Yvonne Serigny . . . Jeanne Deslauriers.
Marie . . . Simone De Varennes.
Direction scénique: A. Godeau.
Matinées les lundi, mardi, jeudi et samedi. — Soirée et dimanche matinée: Orchestre (réservé), 60c; Balcon (réservé) 40c; Galerie, 400 sièges à 25c. Matinée: Orchestre (réservé), 35c; Balcon, 25c. Pour réserver ces billets téléphoner à Est 5219.

CASINO
Ste-Catherine et Dorion. Cherrier 5075
Sem. commençant dimanche, Jos. Cardinal, présente
VIVE LA SAISON PRINTANIERE"
grande revue d'actualité par M. PAUL HEBERT.
Sur l'écran
Dimanche à mercredi soir
"30 BELOW ZERO"
avec Buck Jones.
Comédie
"COME KISS PAPA".
Jeudi à dimanche
"The Buckaroo Kid"
avec Hoot Gibson.
Grande comédie spéciale.
Trois heures de fou rire — Le plus grand spectacle du genre — Engagement spécial d'artistes nouveaux — Décors nouveaux — Costumes nouveaux — Une magnifique primeur pour l'Est.
Vendredi, Soirée d'amateurs
Matinée, 10c et 20c; Soirée, 20c et 25c

ARCADE
Ste-Catherine et Maisonneuve. Cherrier 2900
Semaine commençant dimanche, Jos. Cardinal présente
la troupe de Mlle JULIETTE d'ARGERE dans
Nouvelle comédie par CAROLINE
Avec CAROLINE (La Toune), GOOGLES (le neveu), WILBROD (L'oncle), Mme GERMAINE MASSE (Pomela) et AURELE DUMONT (le directeur artistique). Il ne faut pas manquer cette hilarante comédie, présentée dans les meilleures conditions possibles.
"Fais donc pas ta folle"
SUR L'ECRAN
Dimanche à mercredi soir
"LAZY LIGHTNING"
avec ART. ACORD
10ème episode de "CASEY OF THE COAST GUARDS"
et comédie
Jeudi à dimanche
"WHEN HUSBANDS FLIRT"
avec une troupe d'étoiles, une forte comédie et autres attractions.
Matinée, 10c et 20c; Soirée, 20c et 25c

L'Emouvant Mélodrame de Jules Verne

MICHAEL STROGOFF
IVAN MOKINE
NATHALIE DE KOVANKO
Un Triomphe de l'Universal Film de France
La Première Fois aux Prix Réguliers
Commençant Dimanche au
Palace
OPPOSITE EATON'S
Orchestre spécialement augmenté
G. Agostini, directeur musical
Ben Scherzer, assistant directeur
OUVERTURE "1812" par Tschaïkowsky
Arrangement musical exceptionnel pour la vue préparé par SIGNOR G. AGOSTINI
REVUE DU PALACE
COMEDIE DU PALACE
Attractions spéciales extraordinaires sur la scène et sur l'écran.
Heures des Représentations:
12:40
3:35
6:10
9:00
Veuillez venir en matinée

avec une forte troupe comprenant

LAURA LA PLANTE et JAMES KIRKWOOD

UNE émouvante vue de la jeune génération qui ne cherche que le plaisir sans en redouter les dangers et les suites. L'histoire de la vie d'une belle jeune fille au milieu de vrais amusements et d'amis peu fidèles.

ATTRACTION SUPPLEMENTAIRE

HOOT GIBSON

dans sa dernière vue de l'ouest

'The Silent Rider'

Comédie Fox et Gazette.

Mardi soir : VARIETES

Voyez ces deux vues dimanche, lundi ou mardi au

CORONA

REGENT

DIMANCHE, LUNDI, MARDI

Deux Grandes Vues

Le drame à l'action mouvementée par excellence qui remporta un grand succès sur la scène et qui jouit maintenant de la plus grande faveur sur l'écran.

AUTRE GRANDE VUE

BILLY SULLIVAN

Quelle surprise il ménagea et quelle râclée il administra à l'homme qu'il pensait avoir

"Le COEUR d'un LACHE"

COMEDIE ET GAZETTE

PAPINEAU

Excellent Programme Double—Dimanche, Lundi, Mardi

Aventures romanesques de trois charmantes femmes sur la ligne de combat française—Une vue des plus dramatiques et émouvantes.

VERA REYNOLDS

in

"Corporal KATE"

avec JULIA FAYE and KENNETH THOMSON

—AUSSI—

'The COLLEGIANS No 6'

AUTRE ATTRACTION

TOM MIX et TONY

Dans une vue des plaines, la dernière de Zane Grey.

"THE LAST TRAIL"

COMEDIE ! ACTION ! STRAND RIRES ! EMOTIONS

Grand Programme Double—Dimanche—Lundi—Mardi

Arrangement musical par William Eckstein et Armand Meerte

Une autre grande vue extraordinaire remplie de rires.

CARL LAEMMLE présente Jean Hersholt

THE WRONG Mr. WRIGHT

C'est le roi du corset, — mais elles n'en portent plus. Une merveilleuse exposition de lingerie constitue le fond unique de cette farce.

ATTRACTION EN PLUS

HOOT GIBSON

Dans une vue remplie d'action, d'émotions, de rires et palpitante.

"THE DENVER Dude"

HELEN ET WARREN ET GAZETTE PATHE.

"The Perfect Sap" et "The Auctioneer" au théâtre Rivoli

Deux films exceptionnellement captivants sont à l'affiche du théâtre Rivoli pour les six premiers jours de la semaine prochaine. Il y a Ben Lyon dans "The Perfect Sap". Il veut devenir détective rien qu'il appartienne à une famille riche. Son caprice l'entraîne dans les situation les plus drôlatiques. Il est admirablement secondé par Pauline Stark, Virginie Lee Corbin, Sam Hardy et Floyd Whitlock. Le grand succès théâtral de David Belasco, "The Auctioneer", à la seconde vue du programme avec George Sidney et Marion Nixon aux premiers rôles. C'est l'histoire d'une petite orpheline irlandaise adoptée par un couple russe en route pour la terre promise. Helen et Warren, le méore comique, apparaissent dans "The Old Flame" et une série de nouvelles Fox complète le programme.

"The Third Degree" et "The Heart of a Coward" au Regent

"The Third Degree" avec Dolores Costello et "The Heart of a Coward" avec Billy Sullivan, seront à l'affiche du théâtre Regent demain. "The Third Degree" étoue des scènes d'horreur et d'affreuse injustice, des tortures, des confessions arrachées par les supplices. Dans ce pays, la police recourt à des méodes plus scientifiques et plus humaines. Les prisonniers ne sont plus la proie de terreurs qui les conduisent presque à l'agonie. On ne les tente plus avec des promesses de liberté, de nourriture ou de clémence s'ils commettent un crime terrible dont ils sont innocents. Dans "The Third Degree" il y a un long roman d'amour, d'aventures de sacrifice et de bris de coeur. Louise Dresser, Rockliffe Fellowes et autres acteurs populaires secondent héroïne. Le programme comporte en plus une désopilante comédie "Why Men Leave Home" et les nouvelles Pathé.

"The Last Trail" et "Corporal Kate" au théâtre Papineau

Les plus excitantes aventures qu'on puisse imaginer, un roman d'amour profondément émouvant et de très réalistes reconstitutions de scènes de la Grande Guerre, voilà ce qu'on peut voir dans "Corporal Kate", le beau film de Cecil-B-DeMille qui est à l'affiche pour le commencement de la semaine. La jolie Vera Reynolds y tient le premier rôle, aidée de Julia Faye et Kenneth Thomson.

Tom Mix et son cheval Tony paraissent dans "The Last Trail", film tiré du grand roman de Zane Grey. En sous-ordre, film de nouvelles, on verra également les "Collegians", avec George Lewis et Dorothy Gulliver.

Mari Prévost dans For Wives Only", au théâtre Mont-Royal

Mme Bellamy est la vedette de "Bertha the Sewing Machine Girl", le beau film à l'affiche du théâtre Mont-Royal pour le commencement de la semaine. L'autre film au même programme est "For Wives Only", dans lequel se distingue avec éclat la ravissante Mari Prévost. Cette comédie de la vie conjugale est excessivement drôle et aura plaire à tous les spectateurs. Le programme comporte aussi une petite comédie intitulée "Not to be Traced", avec Helen et Warren, ainsi qu'il film des fables d'Esope.

"The Silent Rider" et "Butterflies in the Rain" à l'affiche du Corona

"Butterflies in the Rain", le beau film qui est mis à l'affiche du théâtre Corona pour le commencement de la semaine, étudie les moeurs modernes et les variations. A voir ce film, on se demande s'il ne se fait pas actuellement une réaction pour un retour aux moeurs d'autrefois. Les vedettes de ce film sont Lira LaPlante et James Kirkwood.

Sur le même programme, on annonce un des films les mieux réussis de Hoot Gibson, "The Silent Rider", film rempli de sensations dramatiques. Aussi, "Be Shy", une comédie Van Bibber", un film de nouvelles Fox. Mardi, soirée des Variétés.

PLAZA

Attrayant programme double

Dimanche—Lundi—Mardi

"WHILE LONDON SLEEPS"

STARRING

RIN-TIN-TIN

AVEC

Helen Costello

ET

Walter Merrill

Trois mousquetaires du monde interlope—un maître criminel, un homme-singe et un chien féroce. Un émouvant mélodrame.

AUSSI A L'AFFICHE

"THE SHADOW ON THE WALL"

Un mystérieux drame se déroulant dans la haute société et la pègre, mettant en vedette

EILEEN PERCY

Comédie Mack Sennett

DANS LES THEATRES DE LA UNITED AMUSEMENT LA SEMAINE PROCHAINE

"LE TROISIEME DEGRE" — Titre curieux, mais la vue est très intéressante. Il semble que Rockliffe Fellowes a pris Dolores Costello par surprise. Il y aura bien d'autres surprises quand cette vue paraîtra au Regent demain.

VERA REYNOLDS — Elle est charmante dans cette photographie; mais ne manquez pas de la voir dans "Corporal Kate", un roman dramatique au milieu de la grande guerre. Au Papineau dimanche, lundi et mardi.

"L'AMOUREUX SILENCIEUX" — On dit que Viola Dana suit la mode de Lya de Putti dans cette scène avec Milton Sills. Cette grande vue sera montrée aux théâtres de la "United Amusement" bientôt.

JEAN HERSHOLT prend son rôle habituel dans "Le mauvais M. Wright" avec Enid Bennett au Strand demain. C'est une comédie désopilante au sujet d'un roi des fabricants de corsets, qui a une misère terrible à tirer ses ficelles.

EDMUND LOWE revient sur l'écran dans "Une raison croissante", au Strand à partir de mercredi. Voici une scène de cette fascinante histoire de guerre, avec May Allison, et une étoile que l'on reconnaîtra.

Concert de la Symphonie et la chorale Brassard le 26 avril prochain

Presque toutes les organisations musicales de Montréal préparent, à l'occasion du centenaire de la mort de Beethoven, pour leur grande audition du printemps des programmes de musique de Beethoven. Parmi les concerts beethoveniens les plus intéressants qui nous seront donnés, le plus intéressant de tous peut-être, il faut mentionner celui que nous annoncent la Chorale Brassard et la Symphonie Brassard, que nous entendrons en concert conjoint le 26 avril prochain à la salle Windsor. Ce sera l'un des régals les plus artistiques de la saison, surtout quand on considère avec quel soin les auditions de ces groupes sont toujours préparés et avec quel art et quelle sincérité ils nous sont données. Comme toujours, M. A.-J. Brassard, directeur et fondateur des deux organisations, saura les conduire à un triomphe.

Nous entendrons, le 26 avril prochain, des oeuvres chorales de Beethoven, des oeuvres pour choeur et orchestre et une majestueuse symphonie pour orchestre, choeur et piano. M. Brassard nous présentera aussi d'éminents solistes, entre autres: Mme R. Guernon-Dansereau, contralto; Mlle Blanche Mousseau, soprano; M. René Langevin, ténor; M. L. Lapointe, basse, et plusieurs autres. M. Hutganel, la pianiste distinguée, jouera la partie de piano dans une grande symphonie. Des parties de "Fidélio", de la 3ème symphonie, une oeuvre de Beethoven encore inconnue à Montréal et autres compositions de choix sont au programme.

Le grand concert de Saint-Jean, le 4 avril

Toute la population de Saint-Jean se prépare à recevoir le fameux groupe montréalais de la Chorale et la Symphonie Brassard, qui ira par train spécial y donner un grand concert le 4 avril prochain, au théâtre Impérial, au profit de l'Orphelinat Sainte-Thérèse de l'Enfant-Jésus, de S.-Jean. Ce sera sans contredit la plus importante et la plus belle manifestation musicale de l'année. Aussi tous les mélomanes de S.-Jean se préparent-ils à aller entendre en foule l'imposante organisation de M. A.-J. Brassard, en même temps qu'ainer une oeuvre qui leur est chère. Le programme de cette belle soirée sera le suivant:

1. Chanson hongroise, Johann Brahms; la chorale.
2. "Bal Lull", Coquard; "O ma lyre immortelle" (Sapho), Gounod; Mme Prévost-Valaie, mezzo-soprano.
3. Les bateliers de la Volga, XXX; Les Tziganes, G. Hue, la chorale; ténor-solo, M. René Langevin.
4. Duo de la rencontre (Manon), Massenet, Mlle A. Haimault, soprano; M. A. Labelle, ténor.
5. Nocturne (Le Démon), Rubinstein; Choeur des prisonniers (Fidélio), Beethoven; ténor-solo, M. R. Langevin; basse-solo, M. L. Lapointe. La chorale (voix d'hommes).
6. Airs égyptiens, P. de Sarasate; violon-solo, Mlle Gisèle Williams.
7. Quand mon mari vient de dehors, R. de Lassus; Fuyons tous d'amour la fête, R. de Lassus; Il est bel et bon, Passereau, la chorale.
8. La Belle Ellen, B. Bruch, la chorale. Soprano-solo, Mlle Blanche Mousseau. Basse-solo, M. L. Lapointe.

"O Canada". Direction, M. A.-J. Brassard. Au piano d'accompagnement, M. Lucien Jolicoeur.

1927 est l'année jubilaire du Canada—Rendez-la prospère !

Ce soir, bal-mascarade des employés des Postes

C'est ce soir qu'aura lieu le bal-mascarade du Cercle Littéraire et Artistique des employés des Postes, à la Palestre du National, rue Cherrier. De nombreux prix seront adjugés aux personnes qui porteront les plus heureux travestis.

La direction de ce bal est confiée à M. Wilfrid Deniger.

"La damnation de Faust"

Tous ceux qui se plaisent à entendre de belles exécutions chorales devraient se rendre le lundi, 4 avril, au théâtre Princess pour y entendre "La Damnation de Faust", de Berlioz, avec le concours de Léon Rothier, la fameuse basse française, et Paul Althouse, le brillant ténor, tous deux du Metropolitan Opera de New-York.

Ont accordé leur patronage à cet événement artistique: Son Excellence le Vicomte Willingdon, gouverneur général; Son Honneur Sir F.-L. Lemieux, administrateur de la province; l'hon. Raoul Dandurand, l'hon. C.-P. Beaubien, l'hon. Lorne-C. Webster, l'hon. R. Lemieux, l'hon. Donat Raymond, l'hon. L.-A. Taschereau, l'hon. Médéric Martin, maire de Montréal; Sir Henry-W. Thornton, prés. du C.N.R.; Sir Arthur-W. Currie, le Baron de Vitrolles, consul de France; M. Albert Halstead, consul des Etats-Unis; M. A. Remès, consul de Belgique; M. Arthur Sauvé, M.P.P.; M. Leslie-W. Bell, M.P.; Madame Duckworth, présidente du "Matinee Musical Club"; Lady Drummond, M. Léon Trépanier, président de la Société Saint-Jean-Baptiste; M. Alfred Larivière, M. le Dr Dalgle et M. A.-C. Miller.

"L'Heure Musicale"

A la 7e séance de l'"Heure Musicale", qui aura lieu aujourd'hui à 4 heures à l'hôtel Windsor (Oak Room), nous entendrons Mlle Laurette Labelle, pianiste; Mlle Pauline Déziel, violoniste; Mlle Constance Austin, soprano; M. Albert Goodstone, baryton.

"While London Sleeps" et "The Shadow on the Wall," au théâtre Plaza

Un chien d'allure innocente, mais finaud dans l'accomplissement du crime, un génie du mal, un homme aussi stupide qu'il est féroce, voilà les trois personnages autour desquels tourne l'intrigue du film "While London Sleeps", qui est à l'affiche du Plaza pour le commencement de la semaine. On ne saurait décrire tout ce que ce film contient d'excitant et de passionnant. Le premier rôle est interprété par le fameux chien Rin-Tin-Tin, aux côtés duquel on voit Helen Costello et Walter Merrill.

Sur le même programme, "The Shadow on the Wall", vue policière mystérieuse, avec Creighton Hale et Eileen Percy dans les premiers rôles. Aussi, une bonne comédie Mack Sennett.

"The Potters" ainsi que "The Lady in Ermine" au théâtre Belmont

Deux grandes vues spéciales sont à l'affiche du théâtre Belmont pour le commencement de la semaine. La première est "The Lady in Ermine", avec la jolie Corinne Griffith, Francis-X. Bushman, Einar Hanson et Ward Crane. C'est un épisode très intéressant et surtout magnifiquement présenté de la guerre austro-italienne de 1810.

L'autre film au programme est "The Potters", la plus désopilante comédie qui ait encore été tournée aux studios Paramount. On y voit le célèbre W.-C. Fields, l'inimitable comédien des Ziegfeld Follies, secondé par Mary Alden, Ivy Harris et Skeets Gallagher. Aussi un épisode des "Collegians" et des nouvelles de Fox.

Claire Windsor et Nagel dans "Tin Hats" au théâtre Rialto

Le théâtre Rialto présentera en début de semaine un spectacle double d'un très vif intérêt. Il comprend comme principal film "Tin Hats", dont le climax est exceptionnellement impressionnant. C'est une comédie construite avec logique et esprit. On y voit des artistes favoris, entre autres Claire Windsor et Conrad Nagel, George Cooper et Bert Roach.

Raymond Hitchcock, le fameux comédien américain, est en tête de la distribution de l'autre film principal à l'affiche, "Upstream". On y suit avec intérêt et amusement l'ascension d'un acteur vers les cimes de son art. Ses difficultés, sa ténacité et sa réussite finale constituent une action captivante au suprême degré.

Une comédie Our Gang et les Actualités Fox complètent ce beau programme double.

"The Wrong Mr. Wright" avec Jean Hersholt au théâtre Strand

"The Wrong Mr. Wright", avec Jean Hersholt comme étoile, est la plus fine comédie de l'écran qu'on aura vue jusqu'ici cette année, au théâtre Strand, les trois premiers jours de la semaine prochaine. L'histoire commence par un coup d'éclat, alors que Jean Hersholt vice-président d'une firme de corset, prend sa première cuchée depuis vingt ans. Il découvre que son ancienne duchesse n'est rien moins que l'objet de ses rêves et en tâchant de l'éviter il tombe au milieu de situations inextricables et est entouré de détectives et de vampires. La distribution comprend Enid Bennett, Walter Hiers, Dorothy Devore et un groupe de beautés au bain. Hoot Gibson apparaît dans une comédie de l'Ouest "The Denver Dude". Une autre comédie, "The Last Word" et les nouvelles Pathé terminent le programme.

MONT-ROYAL

Dim., lun., mar.—Programme double

"FOR WIVES ONLY"

avec Marie Prevost

MADGE BELLAMY

"BERTHA THE SEWING MACHINE GIRL"

Comédie et fables.

Le récital Hubert à la sale Windsor

Voici le programme que jouera Marcel Hubert, violoncelliste, au concert du 28 mars prochain, à la salle Windsor:

1—Sonate en ut, Boccherini.
2—Concerto en ré, Ed. Lalo.
3—a)—Aria, Bach.
b)—Chérubin, Couperin-Salmon.
c)—Airs Populaires, Schumann.
4—a)—Andantino, Martini-Kreisler.
b)—Sicilienne, Gabriel Fauré.
c)—Papillon, Gabriel Fauré.
5—Rhapsodie Hongroise, Popper.

Au piano, Mlle Yvonne Hubert.

Un programme si intéressant exécuté par un artiste de la valeur de Marcel Hubert ne manquera pas d'attirer la foule des amateurs de belle musique et de produire des recettes fructueuses, témoignage touchant de la fidélité du souvenir canadien à la mémoire du barde français Bottrel.

RIVOLI

EXTRA SPECIAL !

PROGRAMME DOUBLE EXTRAORDINAIRE

Dimanche, lundi, mardi

Voici votre chance de passer une soirée remplie de comédie, de mystère, d'aventures et de drame.

Voyez Ben dans le rôle d'un détective amateur, vous rirez à vous en tordre.

EN PLUS

"THE AUCTIONEER"

La fameuse pièce de Belasco mise à l'écran avec tout son comique, ses larmes et tout son caractère humain mettant en vedette

GEORGE STONEY

HELEN et WARREN dans "THE OLD FLAME"

Gazette

Mardi, Soirée de Cabaret

TIN HATS

VOUS rirez de bon coeur en voyant cette comédie d'après-guerre. Voyez-la demain, lundi ou mardi

avec

CONRAD NAGEL
CLAIRE WINDSOR
GEORGE COOPER
BERT ROACH
TOM O'BRIEN

EUGENE MAYNARD au piano.

Le meilleur programme double extraordinaire de la saison dimanche, lundi, mardi au

RIALTO

GRANDE ATTRACTION SUPPLEMENTAIRE

"UPSTREAM"

LE récit fascinant d'acteurs visant à la renommée.

Remplie d'humour, de pathos et d'émotions.

COMEDIE OUR GANG — GAZETTE FOX

DIM. - LUN. - MAR. SPLENDIDE Programme Double

BELMONT

Si vous êtes friand d'amour et de rire, ne manquez pas ce beau spectacle

W. C. Fields, le comédien des Ziegfeld dans une ravissante production qui vous déridera.

La meilleure comédie de la saison avec l'étoile des Ziegfeld et une forte distribution.

Aussi le 5ième épisode de "The Collegians" et Gazette.

L'émouvante histoire d'une belle comtesse qui préférait mourir plutôt que de sacrifier l'honneur et la gloire.

1927 est l'année jubilaire du Canada—Rendez-la prospère !

A LA SOCIETE DE COMEDIE

Les interprètes de "Les plaisirs du hasard", que la Société Canadienne de Comédie présentera au Monument National, les 29 et 31 mars prochain.—1. M. MARCEL NOEL, 2. M. ANDRE ROME, 3. M. C.-A. VALLERAND, 4. M. J.-O. FILIATRAULT, 5. M. HONORE GARCEAU, 6. M. J.-EMERY PHANEUF, 7. M. PAUL GUEVREMONT; 8. M. JULIEN LIPPE, 9. M. EMILE LAMARRE, 10. M. ANDRE TREICH, 11. M. THOMAS CHAMBERLAND, 12. M. P.-E. SENAY, 13. M. LUCIEN TOURANGEAU, 14. M. ALBERT SAVARD, 15. Mlle MARIE-ANNE POITEVIN, 16. Mlle MADELEINE DAVIES, 17. Mlle D. GUERIN, 18. la petite ALBERTE LECOMPTE.

L'ouverture du somptueux théâtre Roxy

(Du correspondant de la PRESSE)

New-York, 26. — L'ouverture d'un nouveau théâtre ici est chose assez ordinaire: un fait qui passe presque inaperçu, mais l'ouverture du plus grand théâtre du monde, la cathédrale du cinéma, est un événement propre à attirer l'attention générale.

C'est ce qui est arrivé, l'autre soir, lors de l'ouverture du nouveau théâtre "Roxy", au coin de la 7e Avenue et de la 50e rue, en face du Earl Carroll Theatre.

M. S.-L. Rothafel mieux connu par le surnom de "Roxy", familier à des millions d'amateurs de radio, réalisait son rêve d'enfance: avoir la direction du plus grand théâtre du monde. Non seulement le nouveau théâtre "Roxy" avec ses 6,250 sièges est la salle de spectacle la plus spacieuse mais c'est aussi la plus luxueuse, ce dont les privilégiés de la première représentation ont pu facilement se rendre compte.

Quelques soirs après l'ouverture de ce nouveau théâtre, nous avons pu, après avoir fait queue pendant une demi-heure, nous procurer un billet d'orchestre au prix de $1.10 et nous avons assister à un spectacle inoubliable. Nous dirons que depuis l'ouverture, le théâtre ne décemplit pas: 12,000 personnes par jour, 6,000 l'après-midi et 6,000 le soir, assistent aux représentations; les recettes de la première semaine ont dépassé $110,000.

UN BEAU FILM

La principale attraction du programme de la semaine d'ouverture était le film intitulé: "The Love of Sunya" avec Gloria Swanson dans le rôle-titre. C'est un film tiré de la pièce "Eyes of Youth", que nous avions déjà vue ici au Maxime Elliott Theatre, il y a une dizaine d'années, avec Marjorie Rambeau dans le rôle principal. Lors de la création de cette pièce qui eut beaucoup de succès, le rôle de l'impresario joué dans le film par Andres de Segurola, était joué au théâtre par George Romain, qui, depuis, a fait son chemin. Il s'est signalé surtout dans "The Great Lover" et actuellement il joue le rôle de l'avocat dans "Gentlemen Prefer Blondes", le grand succès du Broadway. Pauline Garon et Favières, l'acteur français qui faisait partie de la troupe de Mlle Cécile Sorel, l'hiver dernier, ont des rôles secondaires dans le film de Mlle Swanson.

LES CHEFS D'ORCHESTRE

La musique et la danse sont en honneur dans le nouveau théâtre "Roxy". Deux des nouveaux chefs d'orchestre sont déjà avantageusement connus du public: MM. H.-Maurice Jacquet et Erno Rapee. M. Jacquet était au programme avec sa dernière composition, "Dedication", poème symphonique. Le spectacle qu'offrait l'orchestre de 110 exécutants, sous la direction de M. Jacquet était fort impressionnant. Dans ce nouveau temple de la musique, M. Jacquet aura sans doute l'occasion de faire interpréter les oeuvres des maîtres français de la musique, sous la direction de "Roxy", dont les sentiments francophiles sont bien connus. M. Erno Rapee était autrefois chef d'orchestre du "Capitol".

S'il faut en juger par le magnifique ballet, "A Floral Fantasy", que comportait le programme, "Roxy" a fait un coup de maître en faisant venir de Paris, Léo Staats, maître de ballet de l'Opéra de Paris. A voir évoluer toutes ces gracieuses danseuses avec Mlle Gambarelli en tête, aux mouvements entraînants d'un puissant orchestre, dans un cadre féerique digne des plus beaux contes de fées, on aimerait voir le spectacle se prolonger.

UNE TACHE ARDUE

Nous n'avons pas eu le temps de visiter tout l'immense établissement, ce que nous espérons avoir l'occasion de faire un peu plus tard. Afin d'assurer l'ouverture de cet immense théâtre à la date annoncée, nous nous rendons bien compte de la tâche ardue de "Roxy" et de ses assistants. Le soir d'ouverture le prix des billets était de $11 et ils étaient tous vendus plusieurs jours avant le soir d'ouverture. M. Jacquet s'était excusé auprès de nous de ne pouvoir nous y inviter par le billet suivant:

"J'ai été particulièrement désolé de la façon parcimonieuse dont on a distribué les places, car j'avais fait une demande pour une cinquantaine de billets payants, naturellement et sur lesquels je vous en avais réservé deux. Je n'en ai obtenu que deux... J'espère que vous pourrez, cette semaine, venir écouter ma Symphonie Américaine et ma "Love Waltz". Je conduis à 2 heures, 4 heures 10, 7 heures 30 et 9 heures 30 tous les jours.

Veuillez croire, cher monsieur Bourgeois, à mes sentiments les plus sympathiques."

Nous ne saurions mieux rendre hommage à l'esprit d'entreprise et de prévoyance de "Roxy" en citant deux incidents connus de nous personnellement de cet inimitable impresario, connus des millions d'enthousiastes du radio par sa voix douce et engageante. En effet, qui n'a entendu ce directeur, le dimanche soir, présenter ses artistes par "Bonsoir tout le monde!"... et qui terminer ses programmes par "Bonsoir, que Dieu vous bénisse, faites de beaux rêves!"... Son rêve à lui vient d'être réalisé et nous l'en félicitons bien cordialement.

UN FRANCOPHILE

Voici les deux incidents en question: lors du premier voyage du "Paris", la Cie Gle Transatlantique avait un film décrivant le nouveau paquebot géant et donnant des scènes prises lors de la première traversée, qu'elle voulait faire passer dans un grand cinéma du Broadway. Ce film fut d'abord exhibé devant plusieurs directeurs de théâtres qui le trouvèrent à la fois fort instructif et d'intérêt général, mais qui, aux dires de quelques-uns, comportait un élément de publicité trop particulière. Roxy n'hésita pas un instant: il y fit quelques coupures et le film fut admiré par des milliers de personnes au Capitol, pendant toute une semaine. Des loges furent mises à la disposition du commandant Maurus et des personnalités de la colonie française de la métropole.

AMI DES CANADIENS

Il y a deux ans, lors des fêtes du 75e anniversaire de la fondation de la Société Saint-Jean-Baptiste, "Roxy" saisissant l'occasion qui lui était offerte, organisa une "semaine canadienne" à son théâtre, engagea une troupe de 75 exécutants avec le compositeur canadien Lt. Gitz-Rice en tête; tout New-York, ainsi que les nombreux visiteurs qui assistèrent à nos fêtes, assistèrent à un spectacle purement canadien, au cours duquel les vieilles chansons canadiennes et les danses de notre pays furent exécutées.

Toute la colonie canadienne-française témoigna sa reconnaissance à "Roxy" d'une manière non équivoque, à cette époque. Que "Roxy" reçoive ici de nouveau les remerciements et la reconnaissance du correspondant new-yorkais de la "Presse". Cela fait toujours plaisir au coeur de se rappeler les bonnes actions des amis de notre colonie. Longue vie à "Roxy"!... Que Dieu le bénisse!... Qu'il continue de faire de beaux rêves!...

NOTES SUR LA MUSIQUE

Après le soir d'ouverture, la "Music Trade Review" publiait les notes suivantes sur la musique de M. Jacquet: "On ne saurait trop louanger la musicalité que déploie M. Jacquet dans l'arrangement des numéros de l'orchestre, dans sa façon de styler et de conduire son organisation, pour sa précision dans l'attaque et l'autorité qu'il impose. La vue de Gloria Swanson, "The Love of Sunya", que tous les critiques acclament comme la plus belle encore tournée par la grande actrice, a pour motif musical "The Love Waltz", une magnifique valse de M. Jacquet. Cette valse a été jouée quinze fois en majeur, en mineur, avec variations de rythme, avec fanfare de trompettes, et finalement sur le grand orgue à la sortie. Tous les spectateurs fredonnaient cette belle "Love Waltz", qui va sans contredit faire la réputation de M. Jacquet sur tout le continent. La maison Harold Flammer, Inc. vient de mettre sur le marché la cinquième édition de cette valse et elle a envoyé aux organistes de tous les théâtres où sera montré "The Love of Sunya" une partition pour orgue de la valse.

"La "Love Waltz" a été transmise par radio le 7 mars, par M. Rothafel et sa "gang", Gladys Rice et Douglas Stanbury chantant ensemble.

"Dès l'ouverture du théâtre, le soir de la première mondiale, M. Jacquet dirigea sa composition patriotique, "Dedication", grand poème symphonique, dont l'effet fut tel que tout l'auditoire se leva spontanément lorsque le grand thème se fondit en celui du "Star Spangled Banner", dont le poème raconte l'origine."

PRINCESS

SIR HARRY LAUDER, le fameux comédien écossais que l'on verra au théâtre Princess, le 1

Concerts de 2 Canadiens à New-York

(Du correspondant de la PRESSE)

New-York, 26. — Nos artistes canadiens qui, après des études musicales sérieuses, affrontent le public new-yorkais pour la première fois, deviennent de plus en plus nombreux.

Parmi ceux qui donneront leur premier concert prochainement, il y a M. Pierre Pelletier, jeune baryton, né à Québec en 1900 et élevé à Lewiston, Maine, qui vient de terminer quatre années d'études musicales en Italie. Après une tournée qui a obtenu beaucoup de succès dans les principaux centres franco-américains de la Nouvelle-Angleterre, M. Pelletier fera ses débuts ici par un concert qu'il donnera samedi après-midi, le 2 avril, dans la salle de concert "Town Hall", située sur la 43e rue, et qui n'a rien à faire avec l'hôtel de ville, qui est tout à fait en bas de la ville. Pourquoi appeler une salle de concert située en plein centre de la ville "Town Hall", nous n'en savons rien.

Voici le programme qu'exécutera M. Pelletier:

1—Il Barbiere di Seviglia (Cavatina di Figaro) . . . . . Rossini

2—a) Gianni da Calais (Barcarola) . . . . . Donizetti
b) Melodia . . . . . Donaudy
c) Nerone (Pensa: i Reami, i popoli) . . . . . Boito

3—a) Le Jongleur de Notre-Dame (Légende de la Sauge) Massenet
b) Coecilia (Chanson canadienne) . . . . . Emile Vuillermoz
c) Au Pays . Augusta Holmes

4—a) In the Silence of Night Rachmaninoff
b) Bayou Song (Ma Li'l Batteau) . . . . . Lily Strickland
c) Trottin' to the Fair C. Villiers Stanford
d) To-morrow . Frederick Keel

5—I Pagliacci (Il Prologo) Leoncavallo

M. Pelletier sera accompagné au piano par son cousin, M. Wilfrid Pelletier, sous-chef d'orchestre du Metropolitan Opera Co.

Mlle J. GAULTHIER

Le 8 avril, à 8 h. 30, dans la même salle, une autre artiste canadienne donnera un concert de vieilles chansons canadiennes. Profitant de la vogue dont jouissent en ce moment nos chants canadiens-français, Mlle Juliette Gaulthier de la Vérendrye chantera pour les Américains les plus populaires chansons canadiennes d'autrefois. Cette artiste est la soeur d'Eva Gauthier. Pour qu'il n'y ait pas confusion entre les deux artistes auprès du public américain, Mlle Juliette chante sous l'ancien nom de la famille Gaulthier de la Vérendrye, une des plus anciennes familles canadiennes. Elle est, comme on le sait, nièce de feu sir Wilfrid Laurier.

M. PIERRE PELLETIER, baryton canadien de New-York, qui donnera un récital à New-York le 2 avril prochain.

L'Association Dramatique

M. PAUL GAUTHIER

Après avoir remporté un brillant succès en interprétant le "Boeser" de Paul Feval, l'Association Dramatique Nationale met à l'affiche "Le Fils du Pendu", drame des plus émouvants et des plus pathétiques en cinq actes et huit tableaux de Dennery et Bourget, qui sera joué le 31 avril prochain dans le sous-sol de l'église S.-Augustin, coin des rues Nicolet et Adam.

Cette soirée inaugurera la réorganisation complète d'un nouveau conseil qui se compose de: M. L. Joanette, dir.-art.; M. R.-P. Laflèche, prés.; M. L.-P. Tessier, vice-prés.; Mlle T. Lacy, trés.; M. P. Gauthier, secrétaire; M. Lucien Soulière, ass.-régie; M. H. Soulière, metteur en scène; M. R. Auclair, régisseur, et de MM. M. Desjardins, Raoul Crevier et W. Martineau, accessoiristes.

L'Association a eu la main fort heureuse dans le choix du "Fils du Pendu", car les pièces à grand spectacle sont toujours saluées avec enthousiasme et celle-ci le sera certainement, car elle est une des plus fertiles en émotions.

La mise en scène sera des mieux soignée, et un superbe programme musical viendra augmenter l'intérêt déjà considérable que suscitent la pièce et ses interprètes.

HOTEL PLACE VIGER
SOUPER-DANSANT
TOUS LES SAMEDIS SOIRS
ORCHESTRE AMPLIFIE
$1.50 COUVERT COMPRIS
PLACE RESERVEES A MAIN 5720
22,26

UN MAGNIFIQUE NOUVEL HOTEL
400 chambres avec bain $3.00 et plus par personne $4.00 et plus par couple.
HOTEL KNICKERBOCKER
NEW YORK
WEST 45TH STREET
Juste à l'est du Broadway
Times Square
Pour renseignements et réservations, s'adresser aux
VOYAGES HONE
95 rue St-Jacques, Montréal.
14 rue du Fort, Québec.

Au Cercle Chevrier

Mme JEANNE MAUBOURG

Nous ne devons pas oublier que c'est très prochainement que les membres de ce cercle joueront la fameuse comédie très appréciée du public, "La Marraine de Charley", en 3 actes, par Brandon-Thomas.

C'est à la salle des Artisans Canadiens Français, rue S.-Denis, coin Vitré, qu'aura lieu la prochaine soirée artistique, sous la présidence d'honneur de Mme Jeanne Maubourg du théâtre Saint-Denis.

Le public aura le plaisir de voir aussi le jeune Raymond Guilbault, surnommé le jeune roi des siffleurs, ainsi que quelques élèves de Mme Maubourg dans de superbes numéros spéciaux.

Voici quelques noms des membres: Mme J.-Clovis Chevrier, Yvonne Martel, Claire Brûlé, Adrienne Amesse, Germaine Boutin, Pauline Beaulieu, Simonne Tremblay, Thérèse Thivierge, Simonne Chevrier, Lucienne Léger, MM. Lucien Corbeil, J.-Clovis Chevrier, Gaston Perrault, Henri Guénette, Charles Pelletier René Guilbault, Wilfrid Guilbault, John Lewis, Albert Chevrier.

Rue Chabot, quartier Montcalm, 1 maison formant 6 logements, 36 x 46, à 3 étages; coût, $12,800. Propriétaire, A. Laurier, 6238, rue Chabot.

Rue Redpath, quartier Saint-André, 1 maison d'un logement, 68 x 50, à 3 étages; coût, $88,000. Propriétaire, W.-R.-G. Holt, 141 rue Crescent.

Rue Grenier, quartier DeLorimier, 5 maisons formant 25 logements, 30 x 55, à 3 étages; coût, $30,000. Propriétaire, A.-N. Lévesque, 4662, rue Christophe-Colomb.

Rue Marcil, quartier Notre-Dame de Grâce, 1 maison d'un logement, 25 x 34, à 2 étages; coût, $7,000. Propriétaire, J.-K. Galbraith, 10693, Montée Saint-Michel.

COURS et CONFÉRENCES

CONSEIL LAFONTAINE

C'est lundi soir, à 8 heures 30, dans la grande salle du Conseil Lafontaine des Chevaliers de Colomb, 352 est, rue Sherbrooke, que le juge A. Monet donnera une conférence qui aura pour titre "Dites la Vérité, toute la Vérité". Ce sera la clôture de la saison pour cette année. L'entrée est libre et les dames sont admises.

M. Damien Jasmin, professeur à l'université de Montréal, présentera le conférencier, et M. Charles-Auguste Bertrand, avocat, lui adressera les remerciements d'usage.

Mme GEMBERG-AUPOURRAIN

Mme Suzanne-Gimberg Aupourrain, avocate de la Cour d'Appel de Paris, et professeur à l'Ecole des Hautes Etudes Commerciales de Paris, fera jeudi après-midi prochain, à 3 h. 30, au collège Royal Victoria, une causerie intitulée: l'attitude du Français vis-à-vis la femme française contemporaine. Cette causerie aura lieu sous les auspices du Montreal Women's Club.

"Les plaisirs du hasard" à la Société de Comédie

Le spectacle que la Société Canadienne de Comédie présentera au Monument National, mardi et jeudi prochain, 29 et 31 mars, "Les Plaisirs du Hasard" de René Benjamin, est étourdissant de mouvement et de réparties spontanées qui feront la joie des spectateurs. Une fantaisie endiablée, de l'originalité, des situations intensément comiques, de l'humour, de la poésie et du sentiment, il y a un peu de tout dans cette pièce que Paris accueillit, avec joie comme un chef-d'oeuvre bien français, et à laquelle Montréal va sans doute faire fête la semaine prochaine.

Afin que rien ne laisse à désirer, La Société Canadienne de Comédie a soigneusement préparé la mise en scène sous la direction de M. Albert Savard, et la distribution est entre bonnes mains, les interprètes étant: Mlles Marie-Anne Poitevin, Madeleine Davis, D. Guérin, L. Fournier, la petite Alberte Lecompte, et MM. André Rome, C.-A. Vallerand, J.-O. Filiatrault, Honoré Garceau, J.-Emery Phaneuf, Paul Guèvremont, Julien Lippé, Emile Lamarre, C.E. Leblanc, Jules Ferland, André Treich, Thomas Chamberland, P.-E. Senay, Lucien Tourangeau et Marcel Noël. Comme, d'autre part, le public a manifesté le désir d'avoir de la musique aux entr'actes, la Société de Comédie poursuit son but éducationnel en lui offrant, pendant les entr'actes de "Les Plaisirs du Hasard" des morceaux de concert par un orchestre symphonique, accompagné d'artistes distingués. Ces deux soirées promettent d'être à tous les points de vue un régal artistique, et on ne peut que suggérer à ceux qui ne se sont pas encore procuré de places, de s'empresser d'en retenir sans délai.

Le concert de la Symphonie du Conservatoire National

C'est demain après-midi, à 3.15 heures, au Monument National, qu'a lieu le concert annuel de la Symphonie du Conservatoire National, sous la direction de M. Eugène Chartier, et sous la présidence d'honneur de l'hon. juge Edouard Fabre-Surveyer. Outre un programme de choix, ainsi qu'on pourra s'en rendre compte en lisant la liste des oeuvres qui y seront rendues, l'assistance aura le plaisir d'entendre M. Louis Chartier, le populaire baryton canadien, dont les succès ne se comptent plus.

Ce concert est au bénéfice de l'Association des Fonctionnaires Provinciaux. Il n'est pas hors de propos de signaler que la Symphonie du Conservatoire National se compose de quatre-vingts musiciens.

Voici le programme du concert de demain après-midi:

1. Russlan and Ludwilla, Ouverture, Glinka.
2. Symphonie inachevée, Schubert: a) Allegro moderato; b) Andante con moto.
3. a) Bonsoir, Rubenstein; b) O Dieu Juste, extrait de Patrie!, Louis Chartier.
4. a) Valse Triste, Sibelius; b) Finlandia, Sibelius.
5. Sur le Nil, Suite, Hilse: a) Tempête dans le désert; b) La marche des Bédouins; c) A l'ombre du Sphinx.
6. Air du "Roi de Labore", Massenet, Louis Chartier.
7. Easter Chimes in Little Russia, Votichenko.

"O Canada".

Au piano d'accompagnement, Mme Louis Chartier.

Le concert Taranto à l'hôtel Ritz-Carlton

C'est donc le vendredi soir, 8 avril prochain, que M. Emilio Taranto donnera son récital de violon à l'hôtel Ritz-Carlton.

D'aucuns ignorent, à Montréal et dans toute la province, que notre très distingué compatriote est un excellent professeur en même temps qu'un fin et on ne peut plus consciencieux artiste qui ne sacrifie jamais rien des plus délicates subtilités de son art au simple effet mécanique, son désir évident étant toujours de rendre absolue justice aux auteurs qu'il interprète et de s'effacer lui-même en quelque sorte.

Il y a déjà quelques années que notre grand public n'avait guère eu l'opportunité d'assister à un récital de M. Taranto. C'est que celui-ci, artiste sincère, est un modeste qui ne recherche point les applaudissements de la foule et se contente plus ou moins des satisfactions intimes du studio d'études. Or nous savons que ses nombreux amis et admirateurs, qui d'ores et déjà applaudissent à la nouvelle de son prochain récital destiné, nous en sommes convaincus à l'avance, à réunir à l'hôtel Ritz-Carlton l'élite habituelle des grandes manifestations artistiques, laquelle se fait un devoir d'encourager ceux des nôtres qui, dans le domaine de la musique instrumentale en particulier, n'ont rien à envier à plusieurs visiteurs étrangers.

En ce qui le concerne personnellement, M. Emile Taranto a fait ses preuves tant par le grand nombre d'élèves qu'il a formés que par de multiples récitals, et c'est ce qui nous autorise à lui prédire, comme par le passé, un nombreux et très sympathique auditoire le 8 avril prochain à la salle des fêtes du Ritz-Carlton.

A l'Immaculée-Conception

Jeudi soir, la chorale du Sacré-Coeur de l'Immaculée-Conception a donné sa représentation annuelle de la mi-carême. Une opérette de Luigi Bordèse, "La Fontaine miraculeuse", petit bijou musical, fut interprétée avec grâce et brio sous l'adroite direction de Mme J. Millette. Les solistes ont excellé. C'étaient Mmes Hunter, Gervais, Bertrand, Lapointe et Mlle Lemoyne, très sympathique dans le rôle de la gitane Zaza.

Les dames ont aussi rendu un drame historique de l'abbé V. Mourot, "Marie-Antoinette". L'époque tourmentée de 1775-1793 fut reproduite en ses lignes essentielles avec une grande fidélité de costumes et de décors. Les célébrités du XVIIIe siècle furent réincarnées en de bons interprètes qui étaient Mmes Millette, Lapointe, Abel, Racicot, Gervais, Lord, Martin, Bertrand, Hunter, Desaulniers avec Mlles Moquin, Mathieu, Servètre, Vandandaigne. Un charmant petit dauphin de quelques années était représenté par le jeune Lionel Renaud.

Le décor était assez hardi pour exhiber une guillotine très naturel dont le couperet d'abord hésitant finit par décoiffer pour vrai. Heureusement pour les artistes et le public, nul n'en a souffert et tous pourront jouer ou entendre le même drame et l'opérette, mardi prochain. L'orchestre qui accompagnait les chantenses et qui a fourni le régal des entr'actes tirait excellent avantage du style et de l'entrain de Mme J. Tremblay, dans les diverses mélodies.

Garde Maisonneuve

Lundi soir, une assemblée des membres de la Garde Indépendante Maisonneuve Incorporée sera tenue au No 2176 rue Valois. Tous les membres sont priés d'être présents.

L'INSURRECTION DE 1837-1838

(Suite)

"Je pénétrai dans l'église pendant que l'on se battait encore dans le cimetière, situé à côté. Tout ce qui était en bas dans l'église flambait. Il y avait près de la porte cinq ou six habitants qui avaient peur de sortir et préféraient s'exposer à périr dans les flammes que de tomber aux mains des soldats.

"Je m'adressai à eux et leur assurai que s'ils sortaient il ne leur serait fait aucun mal. Finalement les flammes les contraignirent de sortir et ils furent faits prisonniers.

"Quand nos soldats arrivèrent à l'église ils ne rencontrèrent pas beaucoup de résistance.

La plupart des rebelles s'enfuyaient, mais quelques-uns d'entre eux se retournaient dans leur fuite pour tirer sur les troupes. L'église et le village étaient complètement cernés et quelques-uns des nôtres tiraient sur leurs camarades.

"Les patriotes ne pouvaient se sauver que par la rivière et ils s'élancèrent sur la glace à toute vitesse.

"Après être sortis du cimetière les troupes tirèrent sur les fuyards. Moi-même, je vis tirer environ cinquante coups sur trois fuyards.

"Nous pouvions voir comme un léger nuage de poussière de neige aux endroits où tombaient les balles et l'on aurait dit que la fumée s'en élevait. L'un de ces fuyards fut blessé au talon et tomba.

"L'un de nos cavaliers, un tailleur nommé Ashton, galopa un mille et demi sur la glace après un rebelle et le fit prisonnier.

"Cette nuit-là nous fûmes cantonnés dans le village. Le John Colborne s'installa à la maison Masson, et la cavalerie choisissait les meilleurs quartiers qu'elle put trouver.

"L'on convertit l'hôtel Addison en hôpital et ce fut dans cette maison que l'on transporta le cadavre du docteur Chénier pour qu'une enquête post-mortem y fut faite. J'allai à l'hôpital dans la soirée la figure de Chénier avait été rasée et son corps était étendu sur le comptoir de la buvette.

"L'enquête avait eu lieu et il avait été constaté que la balle s'était logée au coeur.

"L'on avait entr'ouvert la poitrine juste assez pour trouver la balle. Gugy se trouvait là dans le moment, il était appuyé au bout du comptoir et maugréait et pestait contre sa blessure.

"Tant qu'à la rumeur que les soldats avaient porté le coeur de Chénier en triomphe, je puis vous assurer que c'est un mensonge infâme. Rien de la sorte ne fut tramé ni exécuté.

à suivre

Feu Mme J.-M. Coté

Feu Mme J.-M. Coutlé

Ces jours derniers, ont eu lieu les funérailles de Mme Jos.-Michel Coutlé, née Zoïle Duc, décédée à l'âge de 56 ans. Le service fut chanté au milieu d'une imposante assistance de parents et d'amis, à l'église S.-Louis de France, par M. l'abbé Labelle, assisté de MM. les abbés Dugenais et Gadury, comme diacre et sous-diacre.

La défunte laisse pour déplorer sa perte, son époux, son père M. François Dubé; quatre sœurs, Mmes A. Naud (Williamine), Mme Eug. Fortier (Elise), Mme Z. Bossé (Elvine), Mme J. D'Amour (Marie), de Sherbrooke, son beau-frère, M. William Coutlé; neveux, MM. Antonin, Théodore, Lorenzo Dubé, Paul D'Amour, Adrien Coutlé.

Dans le cortège on remarquait, après la famille, MM H. Lemieux, A. Lavoie, N. Gendron, P. Nadeau, A. Marion, Oct. Robert, J. Boulay, Gustave Pepin, A. Nadeau, M. Bleau, D. White, E. Bellen, E. Quintin, T. Côté, A. Moquin et autres.

Tributs floraux et bouquets spirituels: la famille A. Marion, un groupe d'amis, famille Joseph Lemieux, Mlle Jeanne David, M. et Mme William Coutlé, L. Nadeau, M. et Mme Joseph Desrochers, M. et Mme F. Nadeau, la famille E. Pelletier, Mme E. Pampalon, M. et Mme A. Piteau, Dr H. Fortier.

Feu Mme P. Moffet

(Du correspondant de la PRESSE)

Saint-Agapit. — Ces jours derniers ont eu lieu à Saint-Agapit, les funérailles de Mme Philibert Moffet, née Delphine Garneau, décédée à l'âge de 57 ans. Le service fut chanté par M. le curé Castonguay. Conduisait le cortège: M. Alfred Bergeron, Portait la croix, M. Cléophas Moreau. Les porteurs étaient MM. Pierre Beaudoin, Joseph Méthot, Phillas Bergeron et Baptiste Moffet. La quête fut faite par Mmes P. Bergeron et Jos. Méthot.

La défunte était membre du tiers ordre. Elle laisse son mari, deux fils Alphonse et Joseph, et huit filles, Anna, Emma, Marie-Louise, Léa, Angéline, Laura, Alice et Rosalie.

Dans le cortège on remarquait M. et Mme Guimont Sévigny, Mme Alphonse Demers, de Québec, M. et Mme Arthur Dubois, de Sainte-Agathe, M. et Mme Moffet, de Charny, ses deux fils, Théophile et Paul, et sa fille, Emma, M. et Mme Jos. Cantin, de Charny, Mme P. Moffet, M. et Mme Joseph Fournier, MM. Philippe Moffet, Alfred Moffet, Mlles Antoinette, Blanche, Lucienne et Florida Moffet, Anna et Valéda Méthot, tous de Saint-Agapit, MM. et Mme Josaphat et Alcide Moffet, de Dosquet, Jos. Pierre et Arthur Masse, tous de Saint-Apollinaire, MM. Jos. Gingras, Ferdinand Bibault, Honoré Bergeron, tous de Saint-Flavien, Xavier Fournier, Arthur Dumont, Mlle Adéla Martineau, de Manchester, M. Charles Samson, M. et Mme Alphonse Gingras, etc.

La famille a reçu un grand nombre de témoignages de sympathies, bouquets spirituels, offrandes de messes, etc.

Feu M. A. Dansereau

(Du correspondant de la PRESSE)

Feu M. A. Dansereau

Verchères. — Ces jours derniers ont eu lieu les funérailles de M. Alphonse Dansereau, au milieu d'un grand concours de parents et d'amis. La levée du corps a été faite par l'abbé Moreau, vicaire et le service a été chanté par l'abbé F.-A. Baillargé, curé, assisté comme diacre et sous-diacre des abbés Dulude, curé de S.-Sulpice et Moreau. Dans le choeur, on remarquait l'abbé Dorval, les frères et les élèves du collège, et dans la nef les Soeurs des Saints Noms de Jésus et de Marie et leurs élèves. Le cantique des Adieux a été chanté par M. Marius Laporte. Ont fait la quête, MM. Honoré Dansereau et Paul Dansereau, neveux du défunt.

Un jardeau chargé de fleurs précédait le corbillard. Les porteurs étaient MM. Philibert Pigeon, Alexandre Hébert, Siméon Vincent, Vital Chagnon, Zénon Dansereau, et Alexandre Dansereau.

Le défunt était âgé de 67 ans. Il laisse son épouse née Aldina Langevin, trois fils, Philippe, Armand et Euclide, deux filles, Mme Louis Larose et Lucille; ses frères, MM. Charles, Hercule, Omer et Georges; et ses belles-soeurs, neveux et nièces.

Offrandes de messes: les familles Omer Dansereau, Charles Dansereau, Georges Dansereau, Alphonse Dansereau.

Bouquets spirituels: la famille Charles Dansereau, Mme Rodrigue Voghel, Mlles Y.-G.-A. Dansereau, les familles Alphonse Dansereau, V. Thibaudier, Télesphore Lahaise, Mme Ed. Sylvestre, Mlles Laurence Martin, Alphonsine Lacoste, la famille E. Ducharme, Mlle Germaine Dragon, le personnel de la Banque Provinciale du Canada.

Offrandes de fleurs: les enfants du défunt, M. et Mme J.-H. Dansereau, Mme Félix Dansereau, MM. et Mmes Omer Dansereau, Georges Dansereau, Arthur, Alcin, Paul Dansereau, Hercule Dansereau, Honoré Dansereau.

Feu Mme Dosithée Hotte

A l'église Saint-Stanislas, ces jours derniers, ont eu lieu les funérailles de Mme Dosithée Hotte, née Alma Ouellette, rue Garnier. La levée du corps fut faite par l'abbé William Lacourse, qui chanta aussi le service, assisté des abbés Eudore Charbonneau et Léo Bélanger comme diacre et sous-diacre.

La défunte laisse dans le deuil outre son époux, sa mère Mme D. Ouellette, un frère François, cinq soeurs Mme Joseph Pelletier (Ida), Mme Raymond Lévesque (Blanche), Mme Edgar Lévesque, (Yvonne), Mlle Maria Ouellette et Mme Horace Raboin (Marguerite); ses tantes, Mmes A. Desrochers, et E. Forcier.

Conduisaient le deuil, son époux, son beau-père, M. Aimé Hotte, ses beaux-frères, MM. Albert Hotte, Joseph Pelletier, Raymond et Edgar Lévesque, Horace Raboin, son oncle M. E. Forcier, ses cousins, MM. Albert Ouellette, Théodore Labrie, Albert Roy, ses neveux, MM. Roland et René Ouellette.

On remarquait dans le cortège, MM. Armand Sainte-Marie, Henri et Ovila Lévesque, R. et G.-E. Bordeleau, L. Boisvert, Dr A. Ricard, Eug. Chapleau, Milot, A. Dubois, R. Chartrand, Deguire, A. Gagnon, L. Labelle, A. Roy, C. Hotte, A. Hotte.

Offrandes de fleurs: M. D. Hotte, familles Ouellette et Raboin, M. et Mme J. Pelletier, familles Hotte, Duceppe et Sainte-Marie, N. Lalonde, A. Léger, le personnel de la Regent Cap, Mmes Vanier et Saint-Hilaire, Mlle Sainte-Marie, Mme E. Lamarre, M. et Mme J. Paradis, Mmes Ménard, Hotte, Lalonde et Cloutier, G. Robichaud et Larrimée.

Offrandes de messes: M. D. Hotte, Mme A. Desrochers, Mme et Mlle Ouellette, MM. et Mmes Raymond et Horace Raboin, M. Albert Ouellette, familles Hotte et Duceppe, E. Forcier, Ouellette et Chartrand, Mme A. Raboin, MM. Henri et Ovila Lévesque, Mme A. Raymond, M. L.-P. Hudon, Mlles G. Careau, Marchand, L. Gauthier, et Couture.

Bouquets spirituels: MM. D. Hotte, T. Labrie, B. Gariépy, famille Robichaud, Mlle G. Dugal, Ovila Roy, M. Ald. Dutrisac, M. et Mme L.-P. Lévesque, Mmes et Mlles Gaudreau et Dupuis, M. et Mme Chaput, Mme Alp. Guay, M. Ernest Daoust, Mme A. Dubé, Mmes Tremblay et Albert Michaud, Mlle E.-R. Ouellette, M. Féréol Forcier.

Sympathies: Mme et Mlle Bacon, Mme W. Légaré, Mlle Dubeau, famille Gagnon, Mme Ed. Labrie, M. et Mlles Forcier, Mme F. Marquis, M. et Mme O. Rochon.

Feu M. L. Laliberté

(Du correspondant de la PRESSE)

Deschaillons. — M. Lucius Laliberté est décédé à Montréal à l'âge de 50½ ans. Les funérailles ont eu lieu au milieu d'un grand concours de parents et d'amis, à Deschaillons. M. Eddie Buissière portait la croix. Les porteurs étaient MM. Oct. Leduc, Z. Carrette, Alex. Hébert et Adelphie LeMay. Les religieuses et leurs élèves, ainsi que le personnel de l'académie St-Jean-Baptiste, assistaient au service. On remarquait dans le cortège: MM. D. Houde, O. Gaumond, B. Laroche, J. Bédard, Legendre, A. Auger, tous de S.-Croix, le notaire Verville, M.P., de S.-Flavien, MM. M. Lebeuf, V. Paris, U. Paris, N. Paris, Z. Sévigny, J.-P. Gagné, V. Héroux, Z. Saint-Onge, etc.

Le défunt laisse dans le deuil quatre enfants, Jules, Marguerite, Gilberte, Philippe; trois frères, Alexandre, de Macamik, Edgar, de Montréal, Louis, de Deschaillons, et d'autres parents, entre autres Mme Leude Beaudet, E. Bussière, Bélanger, Laberge, Lagané, M. Alph. Beaudet, etc.

La famille a reçu de nombreuses offrandes de messes, télégrammes de sympathies, bouquets spirituels, etc.

Feu M. Prime Forget

FEU M. PRIME FORGET

Ces jours derniers est décédé à sa demeure, No 6776 Boyer, M. Prime Forget employé de la maison H. Fortier depuis 37 ans, époux de feu Philomène Lescarbeau, en premières noces. Il laisse pour pleurer sa perte son épouse, née Octavie Brien; deux fils MM. Prime et Hermas, deux filles Mmes W. Malhot (Blanche) et W. Thérien (Marie), plusieurs petits enfants; trois frères: MM. Salomon, Regis, Joseph; une soeur, Mme Godu.

Les funérailles ont eu lieu à l'église Saint-Arsène au milieu d'un grand nombre de parents et d'amis.

Dans le cortège on distinguait M

Vif intérêt de l'enseignement de M. J. Brunhes

Son premier cours sur la géographie humaine attire une assistance nombreuse.

DISCOURS PRELIMINAIRE

Les quinze cours de géographie humaine que M. Jean Brunhes, membre de l'Institut, professeur à la Sorbonne, est venu de France pour donner sous les auspices de l'université de Montréal, ont été inaugurés hier soir, entre 5 et 6 heures, dans le grand amphithéâtre de l'Ecole des Hautes Etudes Commerciales, avenue Viger.

M. Henry Laureys, directeur de l'école, a présenté le savant conférencier en lui rappelant la visite qu'il nous avait faite l'an dernier et l'espoir qu'on lui avait dit de le voir revenir au Canada.

M. JEAN BRUNHES

M. Brunhes — après s'être attardé à faire quelques éloges, celui de l'Ecole des Hautes Etudes dont il vante les perfectionnements; celui de M. Edouard Montpetit dont le rayonnement intellectuel et social, assure M. Brunhes, aura joué un si grand rôle au Canada; enfin après avoir cité, en guise de préambule, des passages du très remarquable discours prononcé tout dernièrement par M. Beaudry-Leman devant les membres de la Chambre de commerce de Montréal; après cette exode qui a plu, M. Jean Brunhes a commencé son premier cours sur la géographie humaine.

AVANT LE XIXe SIECLE

Avant d'arriver à Le Play, le grand-père de la Géographie Humaine et qui en a fait une branche du savoir; pour arriver à illustrer le rapport de l'activité humaine avec les richesses de la terre, M. Jean Brunhes a évoqué les grandes expéditions des navigateurs qui ont montré à l'Occident les deux Amériques; il a souligné le développement technique né vers le XVe siècle et que les découvertes en pays lointains ont encouragé et accéléré; il a nommé les Physiocrates qui glorifiaient l'agriculture. Sully et Colbert, deux bons ouvriers, l'un du progrès agricole, l'autre du progrès industriel; enfin il est passé au Saint-Simonisme en louant cette école d'avoir été le cerveau créateur de l'essor économique que le monde connait depuis le XIXe siècle.

FREDERIC LE PLAY

Mais Frédéric Le Play eut le premier l'idée d'examiner les faits économiques et sociaux selon la méthode positive. Pour sa vaste enquête entreprise de 1829 à 1854, il procéda par monographies, en prélevant des échantillons, en suite de quoi il crut pouvoir généraliser. Ainsi il postula que la prospérité matérielle tient étroitement à l'observance des lois du Décalogue.

Examinant la méthode et l'école issues de Le Play, M. Brunhes a dit ici que les disciples du maître ont voulu garder les uns les conclusions, les autres la méthode: d'où deux écoles modernes qui ont maintenant pour organe soit la Réforme sociale, soit la Science sociale, deux revues savantes.

GEOGRAPHIE HUMAINE

M. Brunhes estime enfin le moment venu d'établir une démarcation pour ne plus parler, tout le reste de son cours, que de géographie humaine. Il la définit la science rationnelle et comparative de la surface terrestre et de ses transformations par rapport à l'homme. La géographie physique regarde les autres agents, les vents, l'eau, etc.

Quelles sont donc les modalités de l'activité humaine s'exerçant sur la terre? Le besoin de manger et de boire, l'obligation de dormir, la nécessité ou l'habitude de s'habiller sont autant de choses qui ont modifié la surface terrestre. Manger, c'est prendre quelque chose à la terre; dormir, c'est s'abriter; s'habiller, c'est l'industrie et le commerce que l'on sait qui en sont nés.

CLASSIFICATIONS

Outre ces nécessités vitales, il y a l'exploitation du sol; il y a la vie commune ou l'accouplement pour perpétuer l'espèce; il y a les groupements politiques et leurs relations. Quatre chefs de démonstration que M. Jean Brunhes développera dans ses leçons subséquentes.

DU HAUT D'UN AVION

Pour terminer sa première causerie, il nous fait monter dans un avion pour nous faire envisager l'étude de la géographie humaine d'un regard tout visuel. Or, que voit-on sur la surface du globe terrestre du haut d'un avion? Premièrement: le toit d'une maison, un village, une ville, un sentier, un chemin, soit des faits d'occupation improductive du sol. Deuxièmement: un champ, un jardin, et des bêtes sous la surveillance de l'homme, soit des faits d'occupation productive. Troisièmement: des carrières, des mines où l'homme ne restitue rien des biens qu'il en tire, et la chasse et la pêche, soit des faits d'économie destructive.

On sait que cette fille de l'Economie est proprement la sienne puisqu'il a renouvelé cette science et la fait aimer.

M. Brunhes en paraît donc rempli et il en parle d'une façon si lumineuse qu'il doit craindre que les profanes ne lisent point ses doctes ouvrages et préfèrent se contenter de ses leçons publiques. Faudra-t-il quitter l'amphithéâtre de l'Ecole des Hautes Etudes? Il ne put hier soir recevoir toute l'assistance accourue auprès de M. Brunhes.

Les nuances exquises des Nouveaux Bas de Soie Façonnés Penmans ravissent tous les yeux féminins.

Cette incomparable série comprend toutes les tonalités approuvées par les centres de l'Elégance —Paris, Londres, New-York.

Faits de Soie spécialement choisie, leur trame plus ferme et plus fine leur donne plus de solidité et d'élasticité. Il n'est rien de plus durable et de plus chic.

La paire: de $2.00 à $2.50

GF

NOUVEAUX BAS DE SOIE Penmans (FULL FASHIONED)

MEUBLES DE QUALITE A MEILLEUR MARCHE

que dans les magasins du centre où les frais sont élevés.

PAUL A. PINARD

4204 rue ST-DENIS

Coin Rachel. Tél. Bélair 7180

Eczéma

Soulagement obtenu ou argent remis

Tout pharmacien au Canada vous donnera cette garantie de satisfaction, quand vous commanderez le Traitement Ovelmo complet. Le succès obtenu dans le traitement de plus de 35,000 cas, vous permet d'avoir confiance qu'Ovelmo vous aidera à vous libérer de l'eczéma, des démangeaisons, de l'acné, des dartres, de l'herpès et de toute autre affection similaire de la peau. Demandez aujourd'hui même à votre pharmacien,

Ovelmo

Pour Dames et Messieurs

Teinture, Nettoyage et Transformation

en tous genres de chapeaux de feutre en aucun des plus nouveaux modèles pour la nouvelle saison.

Nous faisons même la transformation des chapeaux d'hommes en jolis petits chapeaux sport ou tailleur pour dames et cela à peu de frais.

NOUS TRAVAILLONS AUSSI LA PAILLE

Attention spéciale aux commandes de la campagne. Ecrire pour détails

—Cadeaux aux clients—

J. R. LAHAIE

6858 St-Hubert près Bélanger

Calumet 9284

Feu Mme Jos. Lafontaine

FEU MME JOS. LAFONTAINE

Les funérailles de Mme Joseph Lafontaine, née Félicité Boucher, décédée le 7 mars derniers, ont eu lieu, ces jours derniers, en l'église S.-François Solano, à Montréal, au milieu d'un grand concours de parents et d'amis.

La défunte laisse dans le deuil, outre son époux, cinq filles, Mmes Henri Dion (Exérine), Léon Racicot (Malvina) Euclide Pérusse (Eugénie), Jean-Baptiste Dion (Maria) et Mlle Anna Lafontaine, toutes de Montréal.

La famille a reçu un grand nombre de témoignages de sympathies, offrandes de fleurs, et de messes, bouquets spirituels.

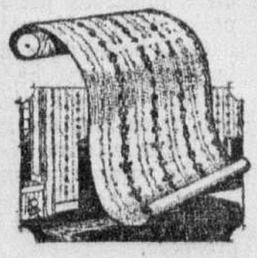

TAPISSERIES

GROS ET DETAIL

Le plus grand choix à Montréal dans tous les nouveaux dessins pour toutes les chambres.

10c à $5. LE ROULEAU

GRANGER FRERES LIMITEE

7 Notre-Dame Ouest

CENTRE D'UNE IMPORTANCE EXTRAORDINAIRE POUR UNE LUTTE PRECISE CONTRE LE CANCER

L'immense gratte-ciel s'élevant dans la 72e rue, à New-York, et qui servira d'hôpital central des cancéreux.

A cet effet, un immeuble qui deviendra quasi-national, a été acquis.

A NEW-YORK

New-York, 26 — M. Sanders-A. Wertheim, président de la New-York Cancer Association, a dit hier, que des plans sont soumis pour l'établissement d'un centre des cancéreux, à l'angle de l'avenue West End et de la 72ème avenue, au prix de $5,000,000.

L'association a acquis l'édifice de vingt-sept étages de la Hudson-Towers, appartenant à Henry Lanzner et Isnac Baer au prix de la construction.

Des cent ou plus personnes riches intéressées dans le projet, l'association croit réaliser la somme de $2,000,000. Plus tard, il y aura campagne publique pour le prélèvement de fonds, si c'est nécessaire.

Le Hudson-Towers Building servira principalement à ceux qui ont besoin d'hospitalisation, de même qu'à leurs parents et amis. Elle est l'idée du Dr Leo Buerger, chirurgien de renom.

L'édifice est à peu près complété, ce qui permet au département du cancer de commencer son travail incessamment. L'hôpital comprendra 400 lits, une clinique capable de prendre soin de 500 patients chaque jour, des laboratoires et un département spécialement réservé à la prévention du cancer.

En plus de $3,500,000, représentant le coût de l'édifice, la somme de $1,000,000 sera requise pour l'ameublement et une autre de $420,000 pour l'achat de six grammes de radium, ce qui est le minimum nécessaire pour une institution de cette envergure.

La New-York Cancer Association a été créée pour travailler de concert avec le New-York City Cancer Institute sous la surveillance du département de la santé publique.

Dans le nouvel hôpital, il ne sera pas question de race ou de religion. La plupart des lits seront gratuits, ou on ne chargera qu'une somme minime pour occupation.

Le Dr Wertheim a exprimé l'espoir que le travail de cette institution fera mieux connaître le cancer, ses causes et les moyens de le guérir, cependant que les résultats obtenus ne se répercuteront non seulement sur la génération actuelle, mais tout aussi bien sur les futures.

FELIX POUTRE

Quelques documents inédits.

On s'est demandé à plusieurs reprises déjà, quelle fut la vraie conduite de Félix Poutré durant la révolution de 1837-38.

Feu M. Benjamin Suite fut le premier à porter un coup à la célébrité de Poutré, puis ce fut M. Gustave Lanctôt, dans La Revue Franco-Américaine. Je ne prétends pas vouloir résoudre cette question, mais plutôt y apporter quelques précisions, en reproduisant, répondant à une demande de M. Edouard Blondel des documents antérieurs à ceux mentionnés par M. Gustave Lanctôt.

Ces pièces sont publiées pour la première fois et les originaux sont conservés aux Archives de la province de Québec. Ces documents se passent de commentaires, ils font voir Poutré sous son vrai jour. Les voici:

No 2812—Examen de Félix Poutré, journalier, de la paroisse de Saint-Jean (23 novembre 1838).

"Montréal. L'examen volontaire de Félix Poutré, journalier, de la paroisse de Saint-Jean dit et déclare ce qui suit. Je suis âgé de vingt-deux ans. Je suis marié et ai un enfant. Samedi le 3 du courant en m'en revenant de voir ma soeur qui était malade à la pointe à la miche, le soir je fis rencontre de Lucien Gagnon qui m'arrêta et me forçat de prêter le serment secret. Ayant d'abord refusé de prêter le dit serment il me tira d'un coup de pistolet. Ce serment me fait à verser jusqu'à la dernière goutte de mon sang pour la cause canadienne.

Il me fit promettre ensuite de prendre le commandement d'une compagnie mais je le fis pas. Il m'emmena de suite au camp de Napierville. Il me dit aussi que tous les Américains marchaient pour prendre le Canada et que les Canadiens qui n'auraient point prêté ce serment seraient fusillés et leurs propriétés détruites, dans la même nuit je désertai du camp et m'en revint jusque chez Gédéon Roy au petit Bernier dans Saint-Jean où je passai une journée, pendant que j'étais là, le nommé Poirier apporta la nouvelle que les Américains arrivaient aux côtes; que Odle Town était pris et que ceux qui n'avaient point marché allaient être pris par les Américains. Je retournai de suite sous l'influence de la crainte, aux côtes ainsi que nombre de jeunes gens de 12 à 14 ans qui craignaient aussi. Rendu là m'apercevant que ce bruit était faux j'en désertai une seconde fois avec Antoine Boulet, François Christien ou Cardinal, Pierre Roy et Edmond Brousseau. Je ne retournai plus au camp. Quelques jours après cela je fus à Saint-Jean pour voir M. Marchand où je fus arrêté et conduit en prison où je suis actuellement.

"Pendant que j'étais au camp j'ai tint conseil avec plusieurs autres personnes pour saisir le Dr Robert Nelson et le conduire prisonnier à Saint-Jean mais nous fûmes contraints d'abandonner notre projet par crainte d'être nous-mêmes fusillés. Ayant, il y a quelque temps, ouï dire que M. François Ranger faisait prêter le serment secret je lui demandai si cela était vrai et il répondit que non. Je n'ai point eu d'autre conversation avec lui.

(Signé) Félix POUTRE.

"Reconnu devant moi à Montréal ce 23 Novembre 1838.

E. M. Leprohon, J.P.

No 2813—Extrait de l'examen de Pierre Granger, de l'Acadie. (17 décembre 1838).

District de Montréal.

Examen volontaire de Pierre Granger, journalier de l'Acadie, âgé de vingt-sept ans, marié avec quatre enfants, déclare et affirme sous serment que trois ou quatre semaines avant le samedi du soulèvement Félix Poutré, journalier de notre paroisse accompagné de Joseph Langlois, cultivateur de notre paroisse, Pierre Michel, cultivateur de Saint-Luc et à ce que je crois Baptist Alexander, cultivateur de notre paroisse, m'ont fait entrer dans un bois. Là le dit Félix Poutré m'a expliqué ainsi qu'aux trois autres qu'il falloit prendre le serment car autrement quand le train commencera et que Nelson Côté et Gagnon viendroient nous serons fusillés alors nous avons tous pris le serment et il nous a donné aussi le signal.

Assermenté devant moi ce 17 décembre 1838. P.-E. Leclerc, J.P.

No 2814—P.-E.Leclerc, surintendant de la police à C.-N. Montizambert, secrétaire civil, Montréal (28 novembre 1839).

(Traduction)

Bureau du Surintendant de Police, Montréal, 28 novembre 1839

Monsieur:

Ayant reçu ordre de Son Excellence le gouverneur général de lui rapporter de temps à autres l'état de ce district, j'ai l'honneur de mentionner pour l'information de son Excellence que rien depuis mon dernier rapport n'est arrivé pour me porter à changer mon opinion que le district demeure dans un parfait état de tranquillité. Pour appuyer mon opinion je demande la permission d'inclure l'affidavit de Félix Poutré, cultivateur respectable de la paroisse de Saint-Jean qui, depuis quelque temps est attaché au personnel de la police pour fins secrètes.

Son devoir spécial est de surveiller sa paroisse et les paroisses environnantes, et quelques fois visiter le côté Américain de la frontière et entrer en communication avec les refugiés établis là depuis les deux révolutions.

L'information que j'ai reçue de Poutré ne laisse aucun doute dans mon opinion que les récents rapports d'une autre invasion venant des Etats-Unis sont sans aucun fondement.

Je demande aussi la permission de vous informer qu'en conformité avec les ordres reçus, Siméon Marchesseau (un des individus déportés aux Bermudes sous l'administration du gouvernement de cette province par lord Durham) fut reconduit aux Etats-Unis et débarqué à Burlington, dans l'Etat du Vermont.

J'ai l'honneur d'être, monsieur, votre obéissant serviteur,

(Signé) P.-E. LECLERE,

Surintendant de la Police.

C.-N. Montizambert,

Assistaut-secrétaire, Montréal.

No 2815 — Déposition de Félix Poutré. (28 novembre 1839).

Félix Poutré, cultivateur de la paroisse de Saint-Jean, après serment prêté sur les Saints Evangiles dépose et dit: J'arrive des Etats-Unis où j'ai visité Champlain et Plattsburg, sur les frontières.

J'y ai rencontré plusieurs réfugiés politiques et entr'autres les nommés Bissonnette, Ménard, Champeau et Peter Lock. Je n'ai aucun doute, d'après les conversations que j'ai eues avec eux, que tout est dans un état de tranquillité parfaite sur les frontières et qu'il ne se trame aucune invasion sur notre territoire.

Dans la paroisse de Saint-Jean où je demeure tout est aussi dans un état très tranquille et les habitants évitent même de parler politique. J'ai aussi eu occasion dernièrement de visiter les paroisses de l'Acadie, Saint-Luc et des Côtes, où je connais beaucoup d'hatants et autant que j'ai pu m'en assurer leur but est de rétablir la tranquillité dont ils jouissaient avant nos troubles politiques et je n'hésite pas à déclarer que s'il se tramait quelques complots contre le gouvernement dans les paroisses ci-dessus j'en aurais eu connaissance.

Le déposant ne dit rien de plus et a signé.

(Signé): Félix POUTRE.

Assermenté devant moi à Montréal, ce 28 novembre 1839.

Félix Poutré, veuf de feu Rose Benac, décéda à l'Hôpital Général de Montréal, dimanche le 22 février 1885, et fut inhumé dans le cimetière de la Côte-des-Neiges, le 24. La Minerve du 25 février 1885, rapporte qu'un grand nombre des anciens amis politiques du défunt étaient présents.

Voici en quels termes un journal de l'époque annonçait la mort de Poutré à ses lecteurs:

Félix Poutré, un des patriotes de 1837 est mort hier matin à l'hôpital Général à l'âge de 69 ans.

Félix Poutré avait acquis beaucoup de célébrité depuis l'année 1862, année où il publia une brochure intitulée "Echappé de la potence — Souvenirs d'un prisonnier d'Etat Canadien en 1838". Lorsque la révolution canadienne éclata, Poutré était un jeune homme de 21 ans, travaillant sur la ferme de son père, à l'Acadie, dans le rang du grand Bernier.

En 1838, le 3 septembre, le Dr Côté, de Napierville et le Dr Robert Nelson, de Montréal, rencontrèrent Félix et l'engagèrent à se joindre à une insurrection qui devait éclater dans quelques semaines.

Félix fut nommé capitaine d'une compagnie qu'il devait lever parmi les patriotes. Le 1er novembre il se rendit à Napierville et prit part à la bataille qui fut livrée aux volontaires près d'Odelitown. Après la défaite des patriotes, Poutré se voyant traqué dans les bois comme une bête fauve et exposé à mourir de faim, se livra aux autorités militaires de Saint-Jean. Il fut subséquemment incarcéré à Montréal avec Duquet, Cardinal, Hindelang et les autres insurgés. Poutré simula la folie; il joua sa comédie avec tant de talent qu'on dut le remettre en liberté.

De 1840 à 1850 l'ex-prisonnier d'Etat fit le commerce de foin, mais la fortune ne sourit pas à ses opérations.

En 1861 feu M. Médéric Lanctot rédigea les mémoires de Félix Poutré qui parurent en brochure. A la demande du héros cette brochure fut mise sur la scène par M. Louis Fréchette.

La première fut donnée au Music Hall de Québec dans le cours de l'hiver 1862. Le premier rôle était tenu par feu Paul Dumas. Le drame eut beaucoup de succès et a été joué et rejoué des centaines de fois dans toutes les parties du Canada et des Etats-Unis.

Disons en passant qu'il a été imprimé à l'insu de l'auteur et qu'il porte la trace de nombreuses additions et de coupures faites par les différents amateurs qui l'ont joué.

L'auteur nous a déclaré qu'il avait même des difficultés à reconnaître dans cette brochure son oeuvre primitive.

Il y a cinq ou six ans Poutré parcourait les villages du Bas-Canada et les différentes villes des Etats de la Nouvelle-Angleterre en donnant des conférences sur les événements de 1837-38. Les recettes n'étaient pas considérables, mais elles étaient suffisantes pour les besoins modestes du vieux patriote. Félix Poutré était veuf depuis de nombreuses années et père de cinq enfants. Ces derniers sont morts à l'exception d'un fils qui vit actuellement en Californie et d'une fille qui réside à Montréal.

Lors de la mort de Félix Poutré l'on fit des démarches pour que ses restes soient enterrés sous le monument érigé à la mémoire des victimes de 1837-1838, dans le cimetière de la Côte des Neiges, mais sans résultat.

Lionel Audet LAPOINTE.

SAINT-PASCAL

—Ces jours-ci, eurent lieu à la salle paroissiale, des soirées dramatiques et musicales données par les jeunes gens de la paroisse, sous le patronnage de M. le curé. Ces soirées ont rapporté la somme de $302.

—M. A.-N. LaBrie est revenu d'un voyage à Sherbrooke où il a assisté à l'assemblée générale des éleveurs de bétail canadiens. Il est le propriétaire de la vache Léa, qui a remporté la course donnée pour le record mondial établi dans la production du lait pour 1926. Cette vache a donné 13,572 livres de lait et 583 livres de gras.

—M. Donat Pelletier nous a quittés pour aller travailler à la Banque de Rivière-du-Loup, où il a été transféré.

—Mlles Andréa Boucher, de S.-Pacôme, et Juliette Dubeau, de Sainte-Anne de La Pocatière sont venues chez le Dr Deschênes, en visite; M. et Mme Léo Roy, de Montréal, chez Mme Sirois.

CHARNY

Mme Victor Fouquet, Mlle Rosalie Fouquet, de Saint-Jean-Chrysostôme, et Mlle Marie Furois, de La Durantaye, ont visité M. Amédée Fouquet.

—Les dames des serre-freins ont donné une soirée, à la salle Carrier. Il y eut euchre, chant et musique.

—M. et Mme Omer Gosselin, de Lévis, ont visité M. et Mme Hector Bilodeau.

—M. Joseph-Honoré Carrier, de Lévis, a épousé Mlle C. Rémillard, fille de M. Rémillard, agent de gare à Charny.

—La rév. mère Sainte-Thérèse de Jésus, supérieure générale des Soeurs de la Charité de S.-Louis de France, décédée à l'hôpital de Québec, a contribué beaucoup à la fondation de notre couvent, il y a 18 ans.

—M. et Mme Philéas Monfet ont eu la douleur de perdre leur bébé.

La mortalité infantile et la tuberculose

Intéressant discours du docteur J.-A.-E. Beaudoin, à la Législature.

BUDGET DE L'HYGIENE

(Spécial à la PRESSE)

Québec, 26. — Jeudi matin, le docteur J.-A.-E. Beaudoin, député de Saint-Jacques, a prononcé un très intéressant discours sur l'hygiène. Vu le grand intérêt de ce discours et l'importance accordée maintenant à cette question de l'hygiène, nous donnons ci-après quelques passages de l'allocution du docteur Beaudoin. Le député de S.-Jacques dit tout d'abord que le Dr

Le Dr J.-A.-E. BEAUDOIN qui a prononcé un intéressant discours sur l'hygiène à la Législature.

Bergeron, député de Matane, qui avait parlé précédemment sur la même question, avait raison de demander l'augmentation du budget de l'hygiène.

"En examinant les statistiques, dit le docteur Beaudoin, nous trouvons que les principales causes de notre forte mortalité sont: la mortalité infantile et la tuberculose".

MORTALITE INFANTILE

Après avoir déclaré qu'il est incontestable que la mortalité infantile a diminué depuis quelques années dans la province grâce au progrès de la science médicale, le Dr Beaudoin dit:

"Les principales causes de la mortalité infantile sont les maladies du tube digestif chez l'enfant durant la première année et les maladies contagieuses. Les maladies du tube digestif chez l'enfant, comparativement aux autres provinces, ont certes diminué mais elles sont encore beaucoup trop élevées. Ainsi durant l'année 1926, il est mort à Montréal 817 enfants de gastro-entérite, contre 78 seulement à Toronto.

"Il y a 25 à 30 ans, la diphtérie nous enlevait 50 à 60 pour cent de ceux qui en étaient atteints et Dieu sait s'il y en avait; tandis qu'aujourd'hui, c'est à peine si 10 à 15 pour cent de ceux qui en sont atteints meurent, grâce au sérum guérisseur que nous possédons. De plus le nombre de nos diphtériques est considérablement diminué, depuis que nous avons un vaccin qui immunise contre la maladie et l'empêche de se développer. Il le serait davantage si dans les familles nombreuses, comme le disent les docteurs Edgar Couillard et E.-M.-A. Savard, le sérum était donné gratuitement".

Il en est ainsi de la variole, dit l'orateur, car grâce au antivariotique, il n'y a pratiquement plus de variole et partant pas de décès causés par cette maladie.

FIEVRE TYPHOIDE

"Nous avons aussi un vaccin préventif contre la fièvre typhoïde, qui donne de très bons résultats, continue le docteur Beaudoin, et la ville de Montréal, menacée d'une épidémie de fièvre typhoïde, n'a pas hésité à donner gratuitement ce sérum à toute la population, afin d'enrayer si possible cette épidémie et l'empêcher d'envahir les municipalités avoisinantes. Je puis affirmer que toutes les maladies contagieuses ou presque toutes, aujourd'hui sont combattues avec assez de succès, avec un sérum qui, sans être un spécifique, diminue la morbidité et la durée de la maladie et dans un grand nombre de cas en assure la guérison".

ETAT COMPARATIF

Si la mortalité infantile a diminué dans la province, c'est grâce à la campagne d'éducation faite par les médecins. En 1910, par 1000 enfants nés vivants, 173 mouraient durant la première année; 153 en 1915; 128 en 1921 et 115 en 1925. La diminution a été graduelle, mais elle a été plus prononcée dans les autres provinces et ailleurs qu'à Québec. Le docteur cite quelques chiffres et en particulier mentionne que dans Ontario en 1909 par 1000 enfants nés vivants, 129.7 sont morts durant la première année, contre 92 en 1918.

LA TUBERCULOSE

"La mortalité infantile est une question connexe à celle de la tuberculose, continue l'orateur. La mortalité par tuberculose est de beaucoup la plus élevée de toutes les provinces du Canada. Ainsi dans Québec, en 1925, 2,937 personnes sont mortes de tuberculose, contre 1,842 en Ontario; soit 1,095 de plus dans Québec. Il est à remarquer ici que la mortalité par tuberculose dans la province est depuis quelques années, à peu près stationnaire".

"Si nous voulons lutter efficacement contre ce fléau, il ne suffit pas de se préoccuper quelque peu de venir en aide aux tuberculeux; mais il faut surtout prendre les moyens de prévenir la maladie".

Le docteur Beaudoin cite alors le docteur J.-H. Elliott, de Toronto, puis il dit: "Je crois que nous devons continuer de faire l'éducation du peuple commencée depuis plusieurs années par la profession médicale, assurer la salubrité du logement, voir au bon fonctionnement des dispensaires et des hôpitaux créés pour les indigents bona fide".

SALUBRITE DU LOGEMENT

L'orateur dit que la tuberculose était une maladie microbienne et comme toutes les maladies microbiennes, contagieuse, il est d'autant plus facile de la prévenir et d'en empêcher le développement dès le moment de l'infection que le bacille tuberculeux est moins résistant. Or le bacille tuberculeux ne peut résister plus de deux heures à la lumière solaire, tandis qu'il peut vivre plus de 300 jours dans l'obscurité. "Il importe donc que nos logements soient bien éclairés et bien aérés et que les pièces assez nombreuses en soient suffisamment grandes".

Le docteur Beaudoin cite alors le docteur J.-E. Labarge, hygiéniste de Montréal, qui disait "qu'aussi longtemps qu'il n'y aura pas de remède spécifique contre la tuberculose, nous n'aurons d'autres moyens de la combattre avec succès qu'en améliorant nos maisons de logements, et qu'en y faisant disparaître toute cause d'insalubrité".

"Il est donc du devoir du gouvernement de prendre les moyens de faire disparaître les petits logements à deux ou trois chambres dont souvent une noire, ou le tout éclairé par une petite fenêtre et une porte, il est aussi du devoir du gouvernement d'obtenir l'assainissement des usines, des manufactures, des écoles, des théâtres et de tout endroit public".

LES DISPENSAIRES

Le député de Saint-Jacques termine son discours en parlant des dispensaires. Il déclare croire en leur efficacité mais qu'il ne sert en réalité qu'à dépister le tuberculeux et à faire son éducation et celle de son entourage, et à le diriger vers un sanatorium ou un hôpital.

Il déclare en terminant que le dispensaire, cependant, ne devrait recevoir que les indigents.

Feu M. O. Turcotte

(Du correspondant de la PRESSE)

Thetford Mines. — M. Octave Turcotte est décédé à l'âge de 78 ans. Il fut syndic et marguillier de sa paroisse et conseiller municipal. Ses funérailles ont eu lieu au milieu d'un grand concours de parents et d'amis. Le défunt faisait partie de la Société de Tempérance. Les porteurs d'honneur étaient MM. O. Marcoux et Pierre Marcoux, beaux-frères du défunt, Nap. Turcotte, son frère, O. Vaillancourt, Alex. Delisle et Ed. Poirier. Les porteurs étaient MM. O. Marcoux, William Marcoux, Pierre Marcoux, Jos. Turcotte, Edmond Turcotte, Jos. Noël et Al. Larrance, neveux du défunt.

Conduisaient le deuil, MM. J.-A. Turcotte, fils du défunt, E. Turcotte, G. S.-Pierre, de Broughton, Siméon Turcotte, Z. Turcotte, O. Turcotte, Jos. Noël, J. Labonté, E. Marcoux, Et. Payeur, et Jos. Gagnon, ses neveux.

Dans le cortège, on remarquait MM. A. S. Johnson Jr., A. Robinson, A. Ferber, J. Moore, D. McGee, C. Dupuis, A. H. Visser, Jos. Sheridan, W. Christie, Rod. Seely, H. Pérusse, H. Dubuc, A. Bilodeau, M. Croteau, A. Poirier, L. Rousseau, Al. Déliste, Arm. Déliste, R. Demers, T. Grégoire, Z.-O. Landry, Z. Carrier, Jos. Carrier, M. Beaulieu, E. Demers, E. Poirier, J. Brousseau, E. Doyon, E. Gamache, A. Simoneau, G. Saint-Laurent, J. Roberge, A. Cerriveau, W. Lemay, R. Racine, H. Campeau, D.-A. Gaudry, A. Lemay, E. Racine, R. Lefrance, W. Lefleur, E. Roy, Jos. Châteauneuf, M. Doyon, H. Farland, F. Simoneau, W. Bernard, C. Lord, E. Belleau, J. Gamache, T. Charest, R. Roberge, A. Simard, A. Doyon, J. Landry, O. Lessard, J.-E. Roy, E. Paré, G. Camiré, M. Leblond, E. Maillhot, F. Dussault, R. Lemay, A. Paré, E. Morin, A. Hébert, C. Paré, R. Marchand, L. Madore, D. Simoneau, E. Carrier, J. Renyon, C. Gamache, A. Labbé, W. Doyon, T. Gamache, W. Côté, A. Gamache, R. Gamache, O. Garneau, J.-A. Campeau, M. Rousseau, Jos. Poirier, etc.

La levée du corps fut faite par le vicaire Jos. Marcoux, et le service chanté par le curé S. Villeneuve, assisté de l'abbé Caron, chapelain de l'hôpital, et du vicaire Marcoux, comme diacre et sous-diacre.

Offrandes de fleurs: M. et Mme W. Christie.

La famille a aussi reçu un grand nombre de lettres de sympathies, bouquets spirituels, offrandes de messes, etc.

Feu Mme L. Germain

(Du correspondant de la PRESSE)

Trois-Rivières. — Ces jours derniers ont eu lieu les funérailles de Mme Louis Germain, née Angèle Cadorette. Le R. P. Chaussand a fait la levée du corps. Le service fut chanté par l'abbé D. Picotte, assisté des abbés J.-A. Lemire et Napoléon Saint-Pierre, comme diacre et sous-diacre. Les porteurs étaient MM. Joseph Domers, Jos-Bte Michaud, Ed. Rochelean et A. Cadorette. La défunte était tertiaire de saint François. Quatre dames tertiaires portaient les rubans: Mmes Ephrem Cossette, Onésime Cadorette, Dépouis Lacoste et Mme veuve J. Lessard. Le deuil était conduit par le mari de la défunte, ses fils, Alfred et H. Germain, son gendre, M. Auguste Fessler, son frère, M. Antoine Cadorette, ses petits-fils, MM. A. Lanier, Maurice Germain, A.-O. Vaillères, Laurier Vaillères, Jules Germain, Rosaire Ouellette; ses neveux, MM. Ferdinand Proulx, Prosper Cadorette, Philippe Cadorette et Charles-Edouard Cadorette; ses cousins, MM. J.-Bte Marchand, Fra Fessler, André Courteau, Delphis Lacroix et Johnny Paquin.

Dans l'assistance on remarquait: MM. le Dr W. Gelin, Frank Ritchie, Colin Ritchie, H.-B. Cressman, S. Malone, B. Ritchie, M. et Mme Albert Blanchette, MM. Télesphore Dugré, P. Lajoie, Johnny Brousseau, Ernest Massicotte, Arthur et Joseph Gagné, William Champagne, Alphonse Cossette, G. Hébert, Wolfe Terreault, Arthur Abbott, L. Martel, W. Champagne, Onésime Rivard, Albert Boisvert, R. Robichaud, Louis Charette, Louis Lemoine, Lucien Lemoine, Ed. Gélinas, L. Masse, Médéric Dufresne, Fernand Dugré, Télesphore Dugré, Dominique Lepage, Ovila Coutlet, E. Robichaud, Thomas Lord, J. Derepentigny, Victor Dugré, Z. Marchand, R. Sayer, Alexandre Bourassa, Charles Raymond, etc.

Votre état de santé n'est pas le seul à en bénéficier

Une douceur corporelle que même la transpiration ne peut gâter.

Tous les soi-disant laxatifs au monde ne peuvent tenter ceux qui connaissent les propriétés du cascara.

Cent différentes drogues purgeront les intestins, mais un peu de cascara naturel débarrassera complètement l'organisme. Il nettoie même les pores de la peau. Il rend la transpiration aussi inoffensive que la rosée. Vos grands-parents prenaient des "pels", et lentement enlevaient la membrane muqueuse avec la matière de rebut! Les huiles minérales sont meilleures, mais elles laissent la couche que votre sang doit alors chasser par vos pores. Mais lorsque vous prenez du cascara, vous vous débarrassez de tous les poisons par l'action musculaire normale des intestins.

Ne prenez pas l'habitude de prendre des remèdes contre la constipation—ou même contre l'intoxication. Si vous avez cette habitude, enrayez-la. Un bonbon cascaret est une délicieuse forme sous laquelle vous pouvez prendre du cascara; les enfants les aiment et leur goût invite les adultes à y revenir. Et quel plaisir de savoir que vous êtes en un état de propreté et de salubrité qui ne nécessite pas l'usage des désodorisants, même par les plus chaleurs! Essayez un cascaret ce soir. Chez tous les pharmaciens, 10c et 25c.

L'EXCITATION me causait tant d'acidité dans l'organisme que tous ceux qui étaient à mes côtés s'en rendaient compte — même au grand air. Je bénis le jour où j'ai bénéficié des merveilleux effets des délicieux bonbons laxatifs

CASCARETS

Essayez une NOUVELLE variété aujourd'hui!

Canadien, Pimento, Camembert, Swiss, Limbourg, Old English

FABRIQUÉ AU CANADA

Le Fromage le plus Populaire de tous

Les nouveaux cartons de ¼ livre de Kraft sont des plus populaires.

Le Fromage Kraft est entièrement du fromage, le plus délicieux que vous ayez jamais goûté.

2F

KRAFT CHEESE

PARTOUT

¶ La santé, comme la vie est l'une des choses auxquelles l'homme tient le plus et qu'il ménage le moins. Tel, qui ne confie pas son argent à des inconnus, expose sa santé à tous les aléas d'un traitement quelconque.

¶ Rhumatisants, soyez plus sages. Prenez le parti le plus sûr, recourez à "AREX COMPOUND" dans votre détresse. Ce n'est pas un de ces remèdes qui endorment la douleur par des narcotiques. Il attaque le mal à sa racine. C'est un produit merveilleux de la science. Les plus hautes personnalités médicales le recommandent et les grands hôpitaux l'emploient. Confiants dans la valeur d'"AREX", nous faisons appel aux médecins pour le populariser et leur envoyons des échantillons gratis.

CHEZ TOUS LES PHARMACIENS . . . . . PRIX $1.00

The Arex Company, Lévis, P.Q.

NOUVELLES DE NOS VILLAGES

LAWRENCEVILLE

—M. Joseph Houle, de Montréal, a visité sa soeur, Alice, ici.

—Mlle Jeanne Millette est de retour de Farnham, où elle a visité son frère, Eudèse.

—M. et Mme Devers Racine, ainsi que M. et Mme Alex. Dubois sont allés à Valcourt, dernièrement.

—Se sont rendus à Racine, lors d'une séance dramatique et musicale: MM. Joule Houle, Jos. Houle, et Arthur Gagnon; Mlles Alice Houle et Jeanne Millette.

—M. et Mme Lionel Fournier sont allés demeurer à Montréal.

—Mme Léon Massé a passé une quinzaine au chevet de sa mère à Granby.

—M. Alex. Gosselin de Sherbrooke, est venu chez son beau-frère, M. D.-G. Lagnon.

—Se rendaient à une séance, ces jours derniers, à Valcourt: MM. Joseph Houle, Conrad Gingras, Louis-P. Gervais; Mlles Alice Houle, Rosa Racine, Simonne Dupont, Claire Gervais, Pauline Lavigne; M. et Mme Rozario Petit.

—M. S. Millette est allé à Sherbrooke, l'invité de Mlle Thérèse Couture.

SAINT-STANISLAS DE KOSTKA

—On a célébré récemment le mariage de M. Zéphirin Legault, fils de M. Bienvenu Legault, de Valleyfield, à Mlle Lorenza Poirier, fille de M. et Mme Joseph Poirier. M. le chanoine Oscar Bissonnette, curé, officiait. Le choeur de chant était dirigé par M. Henri Lefebvre. Les solistes furent Mme (Dr) Lefebvre, Mlles Mérida Leduc, Gianne Giroard et G. Montpetit. Mlle Marguerite Placrd touchait l'orgue. Les invités, à la soirée chez M. Joseph Poirier étaient les suivants: M. et Mme (Dr) Legault, Legault du marié; MM. et Mmes E. et A. Legault, L. Legault, A. Viau, D. Leduc, D. Legault, H. Poirier, E. Brosseau, H. Lefebvre, Oscar Quevillon, Stanislas Poirier, Art. Chevrefils, Albert Brunet, Adrien Primeau, H. Lendron, M. Poirier; MM. Paul et René Poirier, Honoré Anselme et Joseph Legault, Roch Lalonde, Albert, Lucien Bédard et Hervé Daoust, Adrien Genereux, G. Daoust, Oscar Poirier, Delvida et Réal Julien, J. Chevrefils, R. Roy, Adélard et Oswald Daoust, Albert Poirier, Médéric Boucher, Alban Picard, Laire, Léonard et Joseph Longtin, Lucien Leduc, Hérollas, Roméo et Herbelle Deschamps, Ubald et Aurèle Lebeur, Mlles Marie-Ange Robert, Exilda et Simonne Lalonde, Laurea et Laura Daoust, Albertine Daoust, Marie-Rose Gagnon, Jeanne et Annette Julien, Alice Poirier, Alice et Laurea Chevrefils, Cécile et Marguerite Picard, Irène Daoust, Claire, Honora et Albina Poirier, Albina et Lucienne Bougie, Laura Roy, Laurette et Gilberte Deschamps.

L'ISLET STATION

—Un groupe de parents et d'amis se sont réunis chez M. et Mme Ernest Gamache, pour fêter Mlle Rita Gamache, à l'occasion de son mariage à M. Joseph Caouette, de Montmagny. Les nombreux et riches cadeaux furent donnés à la future mariée. A minuit, un réveillon fut servi.

—Ces jours-ci fut bénit à la chapelle de l'Islet, le mariage de Mlle Rita Gamache, à M. Joseph Caouette, de Montmagny. M. Ernest Gamache servait d'témoin à sa fille, et M. C. Caouette accompagnait son fils. Les époux sont partis en voyage de noces à New-York, Boston et autres villes américaines.

—Récemment, fut bénit le mariage de Mlle Alida Lamarre, à M. Uriel Thibault. M. Joseph Lamarre servait de témoin à sa fille, et M. A. Thibault accompagnait son frère. Il y eut réception chez M. Joseph Lamarre, et le soir, chez M. Alfred Thibault. A minuit, un réveillon fut servi.

—M. Léo Gagnon, qui est allé à l'Hôtel-Dieu de Québec, où il a subi une opération, se rétablit rapidement.

—M. Eugène Gagnon, ainsi que Mlle Gertrude Gagnon, sont allés à Québec, dernièrement.

—Mlle Judith Dionne, de Québec, et sa petite nièce, Gisèle Gaudreau, de Montmagny, sont venues à L'Islet, dernièrement, les invitées de M. et Mme Henri Laberge.

—Mlle Marie-Paule Lemieux ainsi que Mlle Marguerite Lemieux ont passé un dimanche à Québec.

—M. Léon Laberge, Dominique Pelletier, M. et Mme Henri Laberge sont également allés à Québec, dernièrement.

—M. et Mme Andréa Poulin et leurs enfants, ainsi que Mlle Ida Bélanger, de Québec, étaient, ces jours derniers, les invités de Mme Amédée Bélanger.

—Mme Léonce Lamarre est allée à Québec, dernièrement.

Un enfant ne joue ni ne rit s'il est constipé

Regardez, mère, s'il n'a pas la langue chargée, l'haleine fiévreuse et l'estomac acide.

Le "Sirop de Figue de la Californie" ne peut faire de tort à son estomac, à son foie ni à ses intestins si tendres.

Donnez un laxatif à votre enfant aujourd'hui et il sera bien demain. Les enfants ne prennent pas le temps d'interrompre leurs jeux pour vider leurs intestins, lesquels finissent par être obstrués par les déchets, et, par suite, le foie devient indolent et l'estomac acide.

Mère, donnez un laxatif à votre enfant. S'il a la langue chargée, s'il est agité, de mauvaise humeur, fiévreux, nauchalant, affligé de mauvaise haleine, ne mange pas avec appétit, est sujet au rhume ou a le mal de gorge ou quelque autre affection infantile, donnez-lui une cuillerée à thé de "Sirop de Figue de la Californie" et dormez sur vos deux oreilles, parce que ce remède est parfaitement inoffensif, et, au bout de quelques heures, ce poison de la constipation, cette bile âcre et ces déchets en fermentation évacueront doucement les intestins et vous aurez un enfant en santé et enjoué. Un "nettoyage intérieur" complet est parfois tout ce qu'il faut. Ce devrait être le premier traitement à donner contre n'importe quelle maladie.

Méfiez-vous des sirops de figue contrefaits. Demandez à votre pharmacien une bouteille de "Sirop de Figue de la Californie", sur laquelle vous trouverez lisiblement imprimées toutes les instructions voulues pour bébés, enfants de tous âges et pour adultes. Regardez attentivement et voyez s'il est fait par la "California Fig Syrup Company".

CALIFORNIA FIG SYRUP Co., Windsor, Ont.

TOURVILLE

Le dernier euchre bi-mensuel organisé par les Enfants de Marie, a rapporté la jolie somme de $46. M. le curé a remercié, au prône, les organisatrices et tous ceux qui ont pris part à ce beau succès.

—Ces jours derniers, était érigé, dans notre modeste église, un maître-autel, grâce au dévouement de notre curé, qui avait pris à lui-même la tâche de nous procurer cet autel, au moyen de loteries et d'organisations de charité diverses.

Il était nécessaire de se procurer de nouveaux chandeliers et un crucifix. Les dames et les demoiselles, sur proposition des Soeurs du Bon-Pasteur, ont organisé une soirée intime, pour se procurer l'argent nécessaire. M. le curé assistait à la soirée, qui rapporta la jolie somme de $165.

CARLETON

M. et Mme Francis-A. Cullen ont reçu un groupe nombreux d'amis à une partie de whist, donnée pour la construction d'un trottoir en ciment, pour la partie ouest de l'église. Le premier prix des dames fut gagné par Mme Paul Cullen; le 2e, par Mme John Leclerc; le prix de consolation, par Mme Napoléon Poirier. Le premier prix des messieurs, par M. Lorenzo Bernard; le 2e, par M. Albert Allard, et le prix de consolation, par M. W. LeBlanc. Vinrent ensuite la vente des paniers et l'encan de divers objets. La soirée a rapporté la somme de $460.50. Il y eut musique et chant.

—Récemment, ont eu lieu, dans la chapelle des Soeurs de la Charité, les offices des Quarante-Heures.

—M. le vicaire Charbonneau et plusieurs citoyens de Carleton ont assisté à une séance dramatique et musicale, à St-Jean-Baptiste.

—M. Albert Allard ainsi que le jeune fils de M. Francis Cullen sont revenus de Campbellton, N.-B.

—Mlle Léontine Leclerc a été l'invitée de Mlles Wagner, de Campbellton, N.-B.

—M. F.-J. Allard est de retour d'un voyage à Dalhousie, N.-B.

—M. J.-A. Pineau, de Rimouski, est venu à Carleton, récemment.

ROUYN

—Un groupe d'amis, au nombre de trente-quatre, se sont réunis, au Café Paris, rue Perreault, pour banqueter M. J.-P. Côté, à l'occasion de son mariage, et M. et Mme Joseph Miljour, député du comté de Témiscamingue.

MM. Joachim Fortin, maire de Rouyn, Nelson Pinder, L.-J. McManus, J.-B. Milway, Wilfrid Blais, J.-E. Lapointe, L. Michaud, J. Cavers, E. Meclerier, C. Miljour, O.-R. Eugène, Nil Lavière, B. Baril, D.-O. Ducharme, Léon Giraldeau, J. Bouliane, E. Friendsaint, Edmond Lemire, B. Faraday, G.-A. Clark, Louis Champoux, Raoul Ballargeon, D.-E. Milway, C.-A. Charlebois, R. Moore, Romuald Gagné, J. Anderson, H.-E. Trudeau, Théo. Desrosiers, J.-L. Bouillé, J.-A. Rodi, Proulx et Dupuis, Saint-Jacques étaient présents et Il y eut souper et discours.

Le banquet était sous la présidence du maire Fortin. Out parlé, MM. le député Miljour, J.-P. Côté, le héros de la fête; le Dr Rouillé, Faraday, notaire Saint-Jacques, N. Pinder, D.-O. Ducharme, Clark, Burke, Burke, McManus, Gagné, Charlebois, notaire, Ballargeon, Proulx et Chamoux.

MM. Proulx, Dr Bouillé et Miljour ont chanté. Les orateurs ont exposé les besoins de notre ville de Rouyn.

LA BAIE

—Soeurs Saint-Léopold et Marie-Grégoire, du couvent des soeurs de l'Assomption, de Sainte-Gertrude, ainsi que Soeur Marie-David, de La Tuque, et soeur Leclerc, de Pierreville, sont venues chez M. Elie Côté, dernièrement.

—Ces jours derniers, furent bénits les mariages suivants: Mlle Gertrude Drouin à M. Oza Saint-Amand, de Pierreville; Mlle Lucie Grammond à M. Joseph Mallotte, de Sainte-Angèle; Mlle Aurélie Lemire à M. Anatolle Picon, de La Baie; Mlle Laura Senneville à M. Edmond Marcotte, de Drummondville; M. Arthur Garlépy à Mlle Marie Pâge, de Nicolet.

—L'abbé P.-A. Gouin, curé, a assisté aux Quarante-Heures, de Sainte-Monique.

—Mme Edmond Belcourt est partie pour le Sanatorium de Sainte-Agathe des Monts.

—L'abbé P.-A. Gouin a bénit le mariage de Mlle Georgette Lozeau à M. Hervé Lemire. Les conjoints étaient accompagnés de leur père respectif, MM. Georges Lozeau et J.-V. Lemire. Un programme musical fut exécuté, pendant la messe: solistes: Mlles Bernadette Jutras, Jeanne Jutras, M. Damien Allard, violon, Mlle Cécile Patterson; Mlle Isabelle Gill touchait l'orgue. Après la cérémonie, le vin fut servi chez les parents de la mariée.

SAINT-LAZARE

—Ces jours derniers, Mme Jules Boileau réunissait les amis de ses filles Cécile et Anna, et de ses fils, Ovide et Eugène. Il y eut chant, musique et danse. A minuit, une goûter fut servi. Parmi les invités on remarquait: M. et Mme L. Montpellier, Mlles C. et A. Boileau, A. et H. Lavigne, L. Gauthier, B. Leduc, Montpellier, Lauzon, Denis, Giraldeau, Lauzon, Dupont, Montpellier, Denis, Ménard, Boileau, Boileau, de Vaudreuil; C.-A. Thauvette, de Saint-Rédempteur; M. et Mme R. Campeau, Mlle A.-J.-A. Cyr, MM. J. et B. Campeau, T. Besner, G. Deschamps, de Sainte-Marthe; Mlles L. et J. Pharand, O. Martineau, L. et M.-A. Besner, I. Quesnel; Mlles Gareau, L. et L. Saint-Pierre, A. et T. Pharand, J. et N. Giroux, M. Félix; MM. O. et E. Boileau, U. Lavigne, R. Gauthier, P. Denis, P. Giraldeau, Denis, A. Dupont, A. Poirier, R. Chevrier, Ad. Poirier, Boileau, Ménard, Poirier, Leduc, de Saint-Lazare; C. Boileau, de Vaudreuil; O. Thauvette, de Saint-Rédempteur; A. Farmer, R. Daoust, P. Cyr, U. Charbonneau, D. Brosseau, A. Charbonneau, L. Deschamps, A. Brosseau, Alb. Campeau, D. Campeau, O. Saint-Pierre, W. Dorion, de Sainte-Marthe; D. Félix, R. Pharand, Ar. Besner, P.-E. Pharand, E. Gareau, E. Martineau, B. Pharand, H. Saint-Pierre, H. Martineau, C. Pharand, Ad. Massé, H. Bourbonnais, Martineau, A. Pharand, H. Roy, E. Bourbonnais, N. Castonguay, Trottier, W. Bériault, A. Coutu, et H. Laframboise, et plusieurs autres. Les violonistes étaient MM. Adélard Farmer, Ovide Boileau, Roméo Campeau, Adrien Brosseau, Adélard Charbonneau, Dosiva Brosseau; jouait de la mandoline, M. Lamouche.

RIVIERE DES PLANTES

M. Amédée Poirier est de retour d'un court voyage à S.-Joseph de Beauce.

—Mme Gaudias Doyon est de retour d'une promenade à Beauceville, où elle a été l'hôte de sa soeur, Mme Gédéon Lecler.

—Mlle D. Lessard est de retour d'une courte promenade à S.-Georges de Beauce, où elle a été l'hôte de sa soeur, Mme Odilon Grenier.

—Mlles Antoinette et Armandine Poulin, ainsi que M. Albert Poulin étaient à Beauceville, ces jours derniers, les invitées de M. et Mme Joseph Doyon et de Mlle Jeannette Doyon.

—Mlle Léontine Mercier est de retour d'une courte promenade à Beauceville.

—M. Donat Gilbert, de S.-Joseph de Beauce, a été l'invitée de Mlle Gertrude Plante.

—MM. Honorius et Alphonse Cloutier de St-Victor étaient de passage ici, dernièrement.

—M. et Mme Joseph Plante ont réuni, quelques amis, en l'honneur de leur fille, Gertrude. Pendant la soirée, il y eut chant, musique et danse. Parmi les invités on remarquait: MM. et Mme Plante, Alphonse Poulin, Siméon Poulin, Jean Poulin, Joseph Vachon, Achille Poulin, Philippe Plante, Odilon Roy; Mlles Gertrude Plante, Armandine et Antoinette Poulin, Florence Poulin, Yvonne et Agathe Plante, Emma et Rose Doyon, Lucienne Poulin, Marguerite Poirier, Louisa Veilleux, Marie-Ange Doyon, Jeanne et Julienne Rancourt, Jeannette Rancourt MM. Jean, Albert et Joseph Poulin, Clermont et Philippe Plante, Donat et Wilfrid Gilbert, de S.-Joseph Beauce, G. Doyon, Josaphat Boulet, Joseph Rancourt, Nelson Poulin, Lionel Poulin Armand Plante, Albert Rancourt, Arthur Cloutier, Arthur Gagnon, Evangéliste Mathieu, Rodolphe Bergeron; M. et Mme Tancrède Poirier.

—Mlle Anna Doyon, institutrice à S.-Jules-de-Beauce, est venue passer un dimanche dans sa famille.

—M. et Mme Gédéon Leclerc ont été les hôtes de M. et Mme Gaudias Doyon, ces jours derniers.

SAINTE-HEDWIGE

—Mme Narcisse Cournoyer a visité son fils, Hormisdas, à Pitch Bay.

—M. et Mme Paul-Emile S. Charron, nous ont quittés, pour aller demeurer à North Hatley.

—M. Léonard Arnold a visité des parents, ici.

—M. Albert Joyal, de Sherbrooke, a visité, dans notre localité, des amis.

—Mme veuve Inkel, de S.-Malo, a passé une quinzaine chez M. François Inkel, son fils, de là, Mme Inkel s'est rendue à Coaticook, chez M. et Mme Alfred Boyer, son gendre et sa fille.

—M. et Mme Olivier Bessette ont perdu leur bébé à l'âge de 10 mois.

LA SARRE

Etaient de passage ici, ces jours derniers: Mme Alphonzo Trépanier et sa fillette, Françoise.

—M. Ernest Ferren, et sa dame, de S.-Tite, ont visité leurs filles, Mmes Horace DeGrammont et Edvidge Carpentier. Ils ont visité aussi, à Palmaroles, leur fille, Mme Omer Tousignant.

—Plusieurs personnes de La Sarre se sont rendues aux funérailles de M. l'abbé J.-A. Beauchamp, curé de Duloup, entre autres, MM. G.-E. Lambert, J.-A. Huart, Mme Geo.-E. Trépanier, et sa fillette; Mme Edmond Mercier et sa fille, Mlle Lucia Létourneau.

SAINT-GEDEON

—Mlle Juliette Gagnon est venue passer les jours gras dans sa famille.

—M. Adjutor Larouche est arrivé d'un voyage dans les Ecorces.

—MM. David Lavoie et Pierre Lavoie sont de retour d'un voyage à Baie S.-Paul.

—Mme J.-T. Lavoie, de Metabetchouan, a visité sa fille, Mme C.-A. Potvin.

—M. le vicaire a participé aux Quarante-Heures, à S.-Bruno.

—M. Narcisse Hamel a donné un euchre, récemment.

—Les soumissions pour la construction du quai ont été faites par plusieurs entrepreneurs.

SAINT-CLAUDE

—M. J. Cador a été élu marguillier de S.-Claude, en remplacement de M. Clarland, sortant de charge.

—M. et Mme Auguste Rivard ont perdu leur garçonnet, Conrad, âgé de 4 ans.

—Mme Aimé Vidal est de retour d'un voyage aux Etats-Unis, où elle était allée chercher sa mère, Mme J.-H. Boucher.

—Mlle L. Bélisle et Mlle Ida Maurency, de Danville, étaient chez des parents et amies, récemment.

—Mlle Emelia Lahaie est allée à Sherbrooke, visiter ses parents.

—M. Hector Cardinal, de Danville, a visité son père, M. Jos. Cardinal.

—M. et Mme H. Plante sont allés à Asbestos, chez des parents, ces jours derniers.

—M. et Mme Raoul Parenteau, de Danville, étaient ici, à l'occasion de la mort de leur neveu, Conrad Rivard.

—M. et Mme Jos. Maurice, de Richmond, ont visité, ici, des parents, récemment.

SAINTE-AGATHE DE LOTBINIERE

Ont visité M. Albert Lafrenière: ses beaux-frères, MM. Homère Sylvain et William Croteau, de Saint-Patrice de Littleton. Sylvain et Croteau les accompagnaient.

—Mme Octave Lafamme, malade depuis un an, est complètement revenue à la santé.

—Mlle Cécile Robitaille, de Lévis, qui a passé quelque temps chez Mme F. Boulanger, est retournée dans sa famille, M. Jos. Robitaille, à Lévis.

—M. D. Therrien a quité le village pour aller demeurer chez M. V. Paquet, son beau-père.

—M. Marois, de Saint-Agapit a acheté les propriétés de Therrien, avec boutique de forge.

—M. Maurice Boulanger, de Québec, est venu passer une fin de semaine chez son père.

—Nos moulins marchent à pleine capacité, au village et à Vorimille.

—Nos conseillers s'occupent de préparer le gravelage des chemins publics. Avec l'octroi du gouvernement, on espère en graveler 8 à 10 milles cette année, tant dans la partie de Sainte-Agathe, située dans Mégantic que celle de Lotbinière.

—Les travaux à l'église avancent régulièrement. MM. Paquet et Roberge, entrepreneurs de Québec, espèrent la livrer pour le 1er juillet prochain.

Elle sera complètement finie et aménagée avec autels, carillon de trois cloches et nouvelles orgues.

MONTAUBAN-LES-MINES

A l'église de Saint-Eloi-les-Mines, comté de Portneuf, a été bénit le mariage de Mlle Victoire Savard, fille de Mme Didier Houde, à M. Hildège Lafrenière, fils de M. Narcisse Lafrenière, de Shawinigan Falls. M. Didier Houde servait de père à sa belle-fille, Victoire Savard, et M. Narcisse Lafrenière servait de père à son fils.

—A la même messe, a été bénit le mariage de Mlle Germaine Delisle, fille de Mme Noël Delisle, de cette paroisse, à M. Fernand Dessureault, fils de Mme Henri Dessureault, de Trois-Rivières. M. Gédéon Frenette, oncle de la mariée, lui servait de père, et M. Ulric Morissette servait de témoin à M. Fernand Dessureault. Les solistes furent Mlles Germaine et Cécile Richard, Mme Fernand Lafrenière, Mlles G. Houde, L. Gingras, Germaine Granbois; organiste, Mlle Marie Delisle.

—Etaient de passage ici, à cette occasion: Mme Delphis Montreuil, et sa fillette, Mme Louis Lamianthi, Mme Ludger Lapriese, et ses fillettes; Mme Armand Lafrenière, MM. Narcisse Lafrenière, le notaire Defond, de Shawinigan Falls; M. et Mme Louis Savard, et leurs fillettes, de Sainte-Thècle; M. Lucien Paré, de Saint-Marc des Carrières.

—M. et Mme H. Lafrenière sont allés résider à Shawinigan Falls.

—Sont venus chez Mme Delisle: MM. et Mmes Gédéon Frenette, Louis Saint-Amant; Mlles Marie et Céline Frenette, MM. Antoine et Fulgence Saint-Amant, de Saint-Ubald; Mlle Lucette Dessureault, de Trois-Rivières.

ARTHABASKA

—Mme Ben. Pepin, de S.-Nazaire d'Acton, et Mme L. Goudreau, de Sherbrooke, étaient en visite chez leur père, M. Prime Houle, dernièrement.

—M. l'abbé Fernand Belleau, de Lambton, est venu visiter son père, le docteur Belleau.

—M. Hervé Houle a passé quelques semaines à S.-Nazaire d'Acton.

—M. Adélard Picher est allé à Princeville.

—M. Emile Turcot, de Victoriaville, a passé quelques jours de vacances, à Montréal.

—Mme Zéphirin Roberge, de S.-Hyacinthe, est venu chez son père, M. Chs. Nolin.

—Mme Monfette, de Louiseville, était de passage en notre ville, ces jours derniers.

—M. l'abbé N. Pepin, aumônier à l'Hôtel-Dieu, est allé dans sa famille.

—M. Hémérode Désfiets, des Etats-Unis, était de passage en notre ville, dernièrement.

—Mlle Ward est allée à Warwick, récemment.

—Mlle Blanche Gendreau est revenue d'une promenade à Daveluyville.

—Mme G. Bettez, de Princeville, était de passage en notre ville, dernièrement.

—M. Thomas Thibault, de S.-Valère de Bulstrode, était dans notre ville, ces jours-ci.

—Mme Albert Couture est allée chez sa fille, Mme Marchand, à Trois-Rivières.

—M. et Mme Philippe Nadeau, de Palmer, Sask, sont venus chez leur fils, M. Rodolphe Nadeau, de retour d'un voyage aux Etats-Unis.

—M. René Marchand, gérant local de la banque de Montréal, vient d'être nommé gérant de la même banque, à S.-Jovite. M. Blais, comptable à Victoriaville, remplace M. Marchand.

—Mlle Laura Provencher est de retour d'une promenade à Barry, Vermont.

—Extrait du livre des délibérations de la séance régulière du conseil de la Corporation de S.-Christophe d'Arthabaska, tenue à l'Hôtel-de-ville d'Arthabaska, le sept février mil neuf cent vingt-sept, à deux heures p.m. Présents: M. Wilfrid Boisland, maire, Messieurs les conseillers Antoine Landry, Alfred Houle, Thomas Michel, et Albert Fleury, formant quorum sous la présidence du maire.

—Le conseil municipal, sur proposition de M. Antoine Landry, secondée par M. Alfred Houde, a adopté une résolution de remerciements à l'adresse de l'hon. J.-E. Ferrault pour un octroi de $189.88 accordé à cette corporation, pour la construction du pont du 5me rang.

KINGDON MINES, ONT.

—M. A.-G. Munich, de Montréal, était ici, récemment.

—M. Roméo Guévremont a passé un dimanche dans sa famille, à Ottawa.

—M. J.-H. Goulet est de retour d'un voyage à Trois-Rivières, où il a assisté aux funérailles de son frère, Albert Goulet.

—Sont allés à une joute de hockey, à Arnprior, entre le club local et le club Pitsroy Harbor, pour la coupe Garland, de la Kingdon Mine: MM. R.-R. Rose, W. Bootland, J. Chisholm, R. Guévremont, R.-E. Vialr, Jos. Riddle, E. Galand, J. Chevrier, H. Chevrier, G. Vallin, J. Heanahan, G. Clifford, R. Dufour, L. Proulx, J. Bronton, S. Forman, J.-H. Goulet, Léo Longpré, E. Trafford, M. Mitchell, S. Baskin, G. Mason, W. Tayere, J. Taylor, J. Miller, R. Boyer, S. et H. Smith, J. Walsh, G. Walsh, M. Chipper, J. Chippler, M. Clifford, L. Currie, B. Slocan, I. et N. Vear, E. Trudeau, E. Brethour, R. Roddick, M. Judge, Fred Judge; Mmes Ben Longpré, W. Rootland, J.-H. Goulet, J. Clayton, G. Clifford, J. Reddle; Mlles Lille Bootland, M. Trudeau, Mary Longpré, E. Clifford.

Mme N. Sherry est allée à Katvale, pour une couple de mois.

WEST BROME

Mlle Victoria Laporte était de passage chez sa mère, récemment: M. Polidor Lemaire, chez son père; Mlles Antoinette et Cécile Pierre, M. Alphonse Pierre, chez M. E. Lamarche.

—M. et Mme Albert Lemaire, de La Penecal, sont venus chez leur père, M. Arthur Lemaire, ces jours derniers.

—M. M. Valmore Munier est allé à Richford, chez son frère, M. A. Lemaire.

—Mlle Lucienne Lamarche est de retour d'un voyage à Montréal où elle a visité son père, M. Edmond Lamarche.

—MM. Polidore et Lionel Lemaire, était à Bedford, ces jours derniers.

—M. W.-C. Strong a perdu son chien ainsi que deux vaches, par suite de la maladie de la rage.

—Mlle Alice Lemaire a été de passage chez son frère, M. E. Lemaire, à Richford, ces jours derniers.

—M. Alcide Bisaillon a vendu sa ferme, ces jours-ci, il a déménagé à Sweetsburg, chez M. Beatty.

—M. Edouard Laporte, de Richford, a été de passage, ces jours derniers, chez sa mère, Mme A. Laporte.

—M. Hector Laporte a été de passage à Sainte-Sabine, ces jours-ci; M. J. Wilson ainsi que M. Raymond Laporte, à Richford.

—M. Jean Kirk, de Richford, était de passage ici, ces jours derniers.

—M. et Mme Arthur Lemaire sont allés à Richford, chez leurs fils.

L'ANGE GARDIEN DE ROUVILLE

Ces jours derniers, ont eu lieu les funérailles de M. J.-B. Morin, bourgeois. Le service fut chanté par M. le curé J.-E. Létourneau. Le défunt était âgé de 92 ans, et l'un des plus vieux citoyens de la paroisse. Il avait été conseiller municipal. Il laisse deux fils: Wilfrid, de Saint-Ange-Gardien, et Charles, de Montréal; une fille, Mme Paquette, de Saint-Alphonse.

—Récemment, avait lieu le mariage de M. Hubert Roy à Mlle Rolande Dauray. M. Arthur Roy, père du marié, servait de témoin, et M. Joseph Dauray, accompagnait sa fille. Après le mariage, une réception eut lieu chez M. Dauray.

—A l'occasion des jours gras, le Dr et Mme J.-A. Beauchamp recevaient quelques amis à un bridge. Les prix furent gagnés par Mme Hilaire Monty, M. Edmond Tétreault, Mme P.-Z. Bertrand et le notaire P. Rinfret. Après le réveillon, il y eut gauterie.

—Mme Rosaire Tétreault, de Granby, a passé quelques jours chez son père, M. Norbert Choquette.

—Le club de hockey de Canrobert est allé, ces jours derniers à Saint-Césaire, et est revenu avec une victoire de 2 à 0.

—M. et Mme Lyal Paquette et leur fillette, Lorraine, sont venus ici.

—Mlle Boudreau, de Sainte-Brigitte, et M. Giroux, de Saint-Césaire, sont venus chez M. Hilaire Monty.

—Mlle Odelaure cette semaine est venue chez son père, M. N. Courtemanche.

—Mme Olibald Tarte a passé quelques jours chez M. Arthur Pinsonneault.

COOKSHIRE

—A la salle Victoria, fut donnée une soirée dramatique et musicale, par les demoiselles. Le programme mentionnait aussi MM. J. Delisle, H. Ainsley, Donat Bousaut; Mlles M. Belisle, F. Pageau, A. Vermette, A. Pratt, Pauline Nolet. Le drame "Madeleine, L'Orpheline des Pyrénées", fut interprété par Mlles A. Bolduc, D. Coté, A. Giguère, A. Janelle, V. Migneault, A. Migneault, M.-A. Dumont, P. Nolet, L. Vermette, G. Bonsaut, B. S.-Cyr, T. Beaulieu, G. Beaulieu, B. S.-Cyr.

Une comédie en un acte, de Ch.-L. Roy-Villars, fut jouée par Mlle T. Boisvert, A. Soucy, G. Bonsaut, L. Vermette, R. St-Cyr, G. Beaulieu, T. Beaulieu, B. LeBlanc, B. S.-Cyr, J. Poulin.

L'organisatrice de la soirée était Mme S.-Cyr. Après la soirée, se réunissaient chez M. et Mme J.-J.-B. Janelle, pour prendre le réveillon: MM. Fernado Monast, Josaphat Coté, Norbert Roy, Aimé Cloutier, Urbain Cloutier, Séraphin Bolduc, Edmond Roberge, René Lapointe, Léonard Cloutier, Joseph Brochu, Joseph A. Roy, Mlles Nellie Cloutier, Mathilda Roberge, Noëlla Lapointe, Ant. Poulliot, R.-A. Brochu, Marie Roy, A. Pouliot, Clarina Brochu, Yvonne Brochu, Ant. Janelle, Ger. Janelle, Emma Brochu, Pauline Nolet, MM. Ernest Nolet, Jean-Noël, Léo-Paul, Marc-Edouard Janelle. Il y eut chant, musique, déclamations. Le réveillon fut servi par Mlles Ant. et Ger. Janelle.

—M. Colette, de Sherbrooke, était en notre ville, dernièrement.

—Mlle Ida Desbiens, de Mégantic, a visité sa soeur, Mme Rodolphe Nadeau, après avoir passé une quinzaine à Sherbrooke, chez des parents et amis.

—M. Arsène Garon, employé pour le Pacifique Canadien, de Scotstown, a assisté à notre séance.

—M. Eugène Codère a passé quelques jours à Sherbrooke.

—M. Lemoine, de Wickham, est arrivé parmi nous pour travailler à la boulangerie Larivière.

—M. François Morin était à Sherbrooke, dernièrement.

LA VISITATION

—M. et Mme Donat Morin, de St-Maurice, Mme Oscar Morin et M. Zacharie Morin, de S.-Elphège, étaient, ces jours derniers, les invités de M. et Mme J. Lapiante.

—M. et Mme Alcide Rousseau, M. et Mme Hormisdas Courchesne, de S.-Zéphirin, ont visité M. Emile Jutras.

—M. l'abbé L. Dubuc, vicaire à Sainte-Perpétue; Mme Ad. Côté et Mlle Y. Desfosses, de passage à Chatillon, ont visité M. L. Houle.

—M. et Mme Evariste Bélivau sont de retour d'une promenade à Montréal et à Charlemagne.

—Mme Donat Lafond, de S.-Hughes, a passé quelques jours dans les familles Jutras et Lafond.

—MM. Lucien et Ludger Verret, de Montréal, de passage à Chatillon, a visité MM. D. et A. Côté.

—M. Paul Verret est retourné, à Montréal, après avoir passé quelque temps chez son cousin, M. A. Côté.

—M. et Mme Elp. Coll, Mlle Gertrude Blanchette et M. Albani Blanchette, sont de retour d'une promenade à S.-Raphaël et S.-Wenceslas.

—Mme Armand Leclerc, de La Baie, a passé quelques jours chez son père, M. J. Dupuis.

—Mme J. Dupuis et M. P.-E. Dupuis, de passage à Nicolet, ont visité M. U. Papillon.

—Mlle Cécile Houle et M. Donat Houle ont passé une huitaine à Notre-Dame du Bon Conseil, S.-Cyrille et Drummondville, chez des parents et amis.

—M. et Mme Clovis Coll et leur fillette, Germaine, de Pierreville, ont visité M. Elp. Coll.

—Mlle Prudentienne Maillette, de S.-Zéphirin, institutrice à l'école No 1 de notre paroisse, a donné sa démission. Mlle Maillette entre au noviciat des Soeurs Missionnaires de l'Immaculée-Conception à Montréal. Mlle Georgette Jutras l'a remplacée.

—M. et Mme Maurice Dupuis ont perdu leur fils, Victorien, âgé de huit mois.

—M. et Mme E. Pinard et M. A. Pinard, de Sainte-Monique, ont visité M. O. Bélivau.

—M. et Mme Ad. Côté sont allés à Nicolet, les invités de Mme L. Martin.

—M. et Mme Ad. Lesieur, sont allés à La Baie, les invités de Mlle E. Jutras.

HILLHURST

—M. Robert-M. Vettle, de North Hatley, est venu dans notre localité, pour quelques jours.

—M. Ed. Bowen est allé à l'hôpital à Montréal.

—Mlle Jeanne Francoeur a passé quelque temps à Sherbrooke, chez sa soeur, Mme O. Chartier.

—MM. Omer Ducios, Jos. Vaillancourt, Archée Vaillancourt, Ed. Horion, ont fini leur lot de bois.

—Un groupe d'amis se réuniront chez M. Jos. Vaillancourt, jeudi soir, entr'autres on remarquait: MM. et Mmes Jos. Vaillancourt, Percy Daye; MM. Fred Deschamp, Lucien, C. Edouard et Omer Ducios, C.-Emile, Morin; Mlles Odelie VaVancourt, Aurore, Adrienne Sévigny; Omer Ducios, Mme Dolo, Noël Sévigny. La veillée se passa en divers amusements.

SAINT-NEREE

—M. Jean Roy est de retour d'un voyage à Québec.

—M. Fortunat Aubé est revenu de Trois-Rivières.

—M. et Mme Joseph Dutil sont allés à l'Hôtel Dieu de Québec, pour subir une opération.

—Mme Oscar Blais est allée demeurer à Montmagny.

—MM. Joseph Cochrane et Jules Dutil sont allés, récemment, à Québec, visiter M. et Mme Joseph Dutil.

—Ces jours-ci, est décédée Antoinette Gagnon, enfant de M. Adélard Gagnon, âgée de huit ans.

—Mme Alfred Théberge est allée à l'hôpital avec un de ses jeunes enfants, pour lui faire subir un traitement.

—Mlle Emelda Breton a visité son frère, M. Joseph Breton, à Escourt, Témiscouata.

—M. Maxime Côté, gardien de la gare, est allé, récemment en voyage à Québec.

RIGAUD

—M. et Mme J.-O. Lesne recevaient plusieurs amis à une partie de cartes, dernièrement. Etaient invités: MM. et Mmes Joseph Lefebvre, Philippe Lefebvre, O. Michaud, Dr O. Faubert, notaire H. Chevrette, E.-A. Mineau, Elz. Sabourin, Théodule Charlebois, Hector Chevrier, Albert de Balleréville, Elzéar Legault, Oscar Lalonde, Dr Elz. Morin, A.-W. Séguin, E.-E. S.-Julien, Donat Pilon, Eugène Quesnel, Wilfrid Lalonde, Basile Decosta, Euclide Villeneuve, Mme Albert Sabourin.

—Mlle Germaine Brulé a reçu quelques amis, ces jours derniers. Etaient présentes: Mlles Annette et Marie-Laure Parizeau, M.-Rose Hénault, Lucille Charlebois, Florence Meilleur, Lucille Gauthier, Simonne Lauzon; MM. Albert Morand, Lionel Charbonneau, Antonio Lafleur, Joseph Parizeau, François Lauzon, Aimé Levac, Séguin, Forest, Gagnon.

—Mlle Julie Levac a reçu à une partie de cartes (cinq cents), dernièrement. Les invités étaient Mlles Eliane, Adrienne et Marie Lefebvre, Marie-Rose Hénault, Lucille Charlebois, Cécile Lafleur, Annette et Mignonne Seguin, Gabrielle Brunet, Annette et M.-Laure Parizeau, Bourré, Béatrice Claude, Cécile Décosse, Françoise et Raymonde Chevrier, Thérèse Séguin, Simonne Lauzon, Annette Lavigne, Ilda Villeneuve, Léger; MM. Albert Morand, Lionel Charbonneau, Léo Séguin, Fernand Gauthier, Paul-Emile Dandurand, Antonio Lafleur, Emélio Chevrier, Joseph Parizeau, Aimé Levac, François, Lorenzo et A. Lalonde, Gagnon, Forest, Fournier et Lefebvre.

PIERREVILLE

—M

LA VIE DES SAINTS

DEMAIN : SAINT-JEAN D'EGYPTE

Jean naquit à Lycopolis, en Basse-Thébaïde, de parents pauvres, mais chrétiens. Ce n'est qu'après avoir exercé jusqu'à vingt-cinq ans le métier de charpentier que, touché de la grâce divine, il quitta tout pour Dieu. Il alla se mettre d'abord sous la direction d'un ancien solitaire, qui l'exerça d'une manière vraiment extraordinaire à l'obéissance, et qui lui commandait même des choses en apparence déraisonnables, afin de l'habituer à obéir uniquement pour plaire à Dieu. C'est ainsi qu'il lui ordonna d'arroser deux fois le jour, pendant un an, un bâton sec et à demi pourri, jusqu'à ce qu'il eût pris racine et porté des fruits ; il fallait aller chercher l'eau à deux milles de distance, sous le brûlant soleil d'Egypte. — Un jour, il ne leur restait qu'une fiole d'huile pour assaisonner leurs légumes ; Jean reçut l'ordre de la jeter par la fenêtre, ce qu'il exécuta sans la moindre objection. Le vieux solitaire lui dit une autre fois : "Vois-tu cet énorme rocher ? apporte-le ici." Le disciple part et s'efforce de saisir et de rouler ce bloc ; son corps, inondé de sueur, s'épuise ; Jean ne cesse son travail infructueux que sur l'appel de son maître. — Après douze ans de cet exercice de complète abnégation, Jean passa plusieurs années en différents monastères, pour se former mieux encore aux vertus religieuses ; et ce n'est qu'après ces longues épreuves que, cédant à l'attrait qui le poussait dans la solitude, il obtint la permission de se cacher, loin des hommes, dans une retraite absolue. Il se creusa dans le rocher une grotte inaccessible, où il ne laissa pour ouverture qu'une petite lucarne par où lui parvenait sa nourriture. Sa sainteté attira bientôt les foules à son désert ; craignant que la charité ne lui fît un devoir de ne point les rebuter, il régla qu'il leur parlerait par sa fenêtre, mais seulement le samedi et le dimanche. Il est incroyable combien il fit de prédictions et de miracles et combien d'âmes lui durent leur conversion ou leur sanctification. Sa vie était toute céleste ; son jeûne continuel ne lui permettait de prendre chaque jour que quelques fruits et un peu d'eau ; il ne mangeait jamais rien de cuit, pas même de pain ; le même vêtement lui suffisait pour le garantir des ardeurs du jour et des fraîcheurs de la nuit. C'est ainsi qu'il vécut cinquante ans, sans aucun souci des choses de ce monde, et tout occupé de Dieu et des choses éternelles. Il mourut à genoux et en prière, laissant la réputation d'un digne émule de saint Antoine.

(Extrait de La Vie des Saints pour tous les jours de l'année. Mame, Tours, France, éditeur).

LUNDI : SAINT GONTRAN

Saint Gontran, petit-fils de Clovis et de sainte Clotilde et roi de France, après des guerres continuelles avec ses frères, répara ses torts par la pénitence et par la pratique des bonnes oeuvres. Il puisait dans la religion les vrais principes d'un gouvernement juste, pacifique et bienfaisant. Son règne fut accompagné d'une prospérité constante dans la paix et dans la guerre. Il honorait les évêques comme ses pères, fondait des églises et des monastères, montrait une charité immense pour les pauvres, et, dans un temps de famine, il joignit à ses aumônes des prières et des jeûnes pour fléchir la colère de Dieu. Il mourut en 593, avec la réputation d'un bon prince.

LA BIENHEUREUSE JEANNE-MARIE DE MAILLE

Jeanne-Marie de Maillé naquit en Touraine, de très haute famille. Dès l'âge de dix ans, elle se faisait remarquer par sa piété, surtout envers Marie; à onze ans, elle fut pour la première fois ravie en extase, le jour de Noël, et Marie lui apparut tenant dans ses bras le divin Enfant. Une maladie, en la conduisant jusqu'aux portes du tombeau, servit à la détacher de plus en plus de la terre et à la rapprocher de Dieu. Mariée, malgré sa répugnance et malgré son voeu de chasteté, à un jeune et vertueux seigneur, elle obtint de lui de vivre dans une parfaite continence. Leur château était le rendez-vous d'une multitude de pauvres, et les nobles châtelains étaient regardés comme la Providence de tous. Devenue veuve après seize ans de mariage, Marie eut à subir de dures épreuves qui l'élevèrent à une plus haute sainteté: elle fut chassée du château par la famille de son mari et se trouva pauvre n'ayant pas une pierre pour reposer sa tête. Reçue au château paternel, elle y continua plus que jamais sa vie de charité et de prières. Quand elle allait à l'église ou en revenait dans les ténèbres, on la voyait souvent précédée d'une lumière céleste qui lui traçait la route. D'après l'ordre de la sainte Vierge, elle entra dans le Tiers Ordre de Saint-François et se retira dans une chétive demeure, près du couvent des Cordeliers, à Tours. On ne sait qu'admirer le plus dans cette nouvelle vie, — ou les effrayants excès de ses mortifications, — ou les trésors de cette charité sans bornes qui faisait d'elle la soeur, l'amie, la servante, l'esclave des pauvres, des malades, de tous les malheureux, — ou sa piété angélique, signalée par tant de miracles, — ou les faveurs sans nombre qu'elle reçut du Ciel, — ou les éclatantes conversions dues au zèle brûlant de son coeur d'apôtre.

(Extrait de La Vie des Saints pour tous les jours de l'année. Mame, Tours, France, éditeur).

5¢

Aux Entr'actes

SAVOUREUSES, nourrissantes, énormes et d'une belle couleur dorée—les "peanuts" Planters sont un véritable régal au théâtre. Apportez-en un couple de sacs la prochaine fois que vous irez.

Planters
SALTED PEANUTS
"LE LUNCH À 5 SOUS"

F-81

Feu Graciette Malette

Feu Graciette Malette.

Les funérailles de Graciette Malette, fille de M. Donat Malette, décédée ces jours-ci à l'âge de 12 ans, ont eu lieu à l'église Saint-Henri, au milieu d'un grand concours de parents et d'amis. La levée du corps fut faite et le service funèbre célébré par M. l'abbé Denis, assisté comme diacre de M. l'abbé Gauthier et comme sous-diacre de M. l'abbé Beauregard.

Conduisaient le deuil, le père de la défunte, ses frères Donat et Gérard, son grand-père M. Alfred Malette, ses oncles MM. Ovila et Raoul Malette, Jos. Montpetit et Albert Poulin, ses cousins François-Léon et Henri-Clovis Malette, J.-C. et Laurier Fontaine.

La défunte laisse, pour la pleurer, outre son père et sa mère, trois frères Donat, Gérard et Robert, et une soeur Gilberte.

Economiquement mettez fin aux CHEVEUX GRIS

Vous pouvez teindre vos cheveux gris chez vous pour 50c en vous servant de BROWN-ATONE, la teinture d'origine végétale inoffensive pour le cuir chevelu, les cheveux ou la peau. Une application donne une couleur permanente. Les shampoings et autres traitements, ne l'affectent pas. Achetez BROWN-ATONE aux pharmacies et comptoirs d'articles de toilette, 50c et $1.50. Toute de deux couleurs. Pour échantillon, envoyez 10c. The Kenton Pharmacal Co., 1527 Stearns Bldg., Windsor, Ont.

Ecoulement de 54 Mobiliers Chesterfields ½ prix

La COMPAGNIE P. T. LEGARE LIMITEE vient d'acheter 22 CHARS DE CHESTERFIELDS KROEHLER, à des prix que seul, notre IMMENSE POUVOIR D'ACHAT peut permettre. Ces CHESTERFIELDS KROEHLER ont été distribués dans toutes les succursales de la PROVINCE, et nous en avons eu pour notre part TROIS CHARS. 54 de ces CHESTERFIELDS doivent être ECOULES, faute d'espace, et c'est ce que nous offrons au public aujourd'hui.

5$

COMPTANT — Balance 12 mois sans intérêts

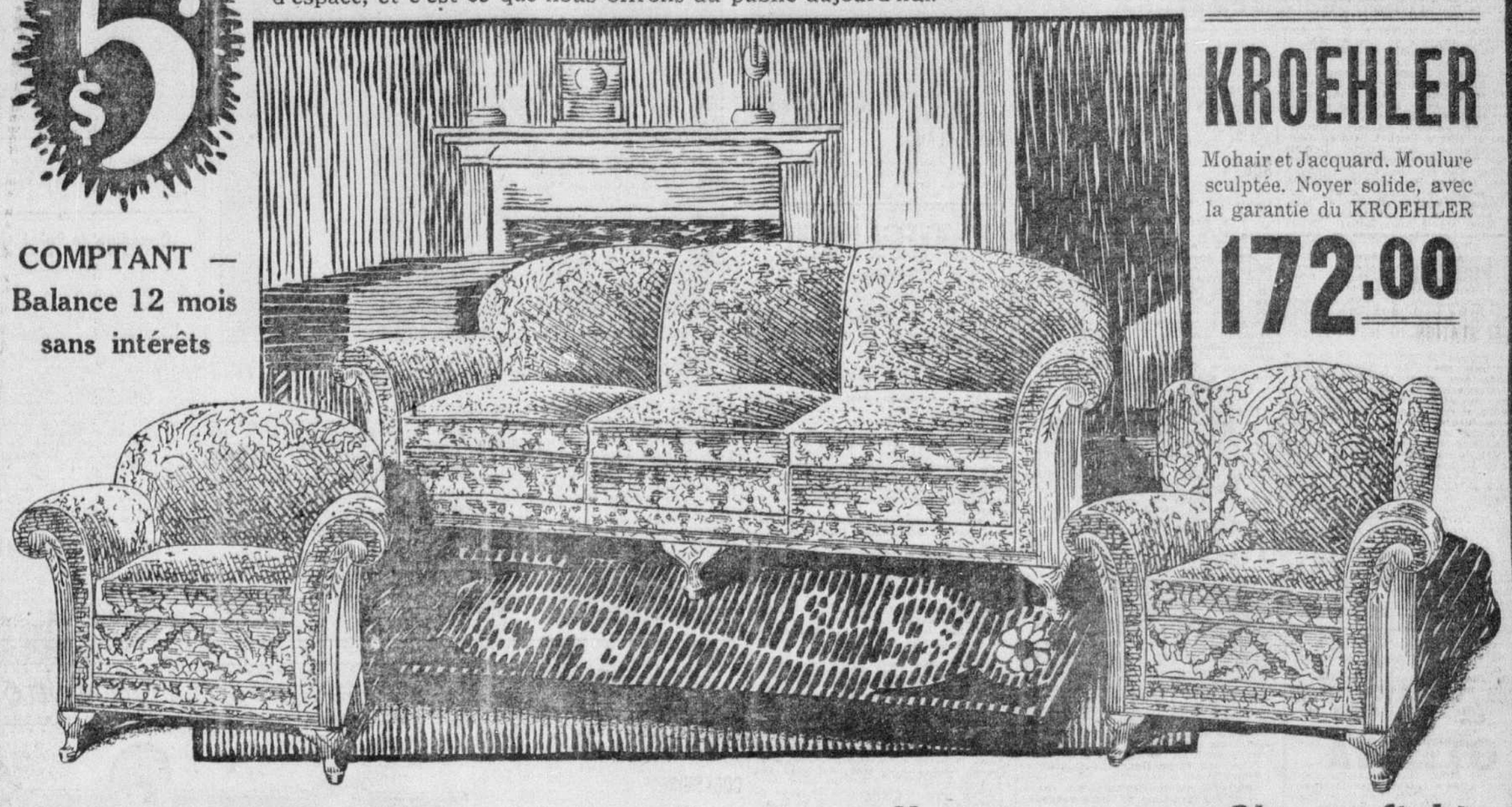

KROEHLER

Mohair et Jacquard. Moulure sculptée. Noyer solide, avec la garantie du KROEHLER

172.00

Venez voir notre exposition --- Dernières Nouveautés en Chesterfields

CHESTERFIELDS KROEHLER — *Ouvert jusqu'à 10 hrs ce soir* — **CHESTERFIELDS KROEHLER**

CHESTERFIELD 3 MORCEAUX, recouverts en tapisserie de première qualité. Valeur de $145.00 . . . . . 89.00

CHESTERFIELD 3 MORCEAUX, recouverts en tapisserie de première qualité. Valeur de $169.00 . . . . . 112.00

CHESTERFIELD 3 MORCEAUX, recouverts en Mohair français de première qualité et Jacquard. Valeur de $195.00 . . . 156.80

CHESTERFIELD 3 MORCEAUX, recouverts en Mohair français de première qualité et Jacquard. Valeur de $225.00 . . . 170.00

5$ COMPTANT - BALANCE 12 mois — sans intérêts

CHESTERFIELD 3 MORCEAUX, recouverts en Mohair français de première qualité et Jacquard. Valeur de $235.00 . . . 175.00

CHESTERFIELD 3 MORCEAUX, recouverts en Mohair français de première qualité et Jacquard. Valeur de $250.00 . . . 182.50

CHESTERFIELD 3 MORCEAUX, recouverts en Mohair français de première qualité et Jacquard. Valeur de $260.00 . . . 185.00

CHESTERFIELD 3 MORCEAUX, recouverts en Mohair français de première qualité et Jacquard. Valeur de $295.00 . . . 198.50

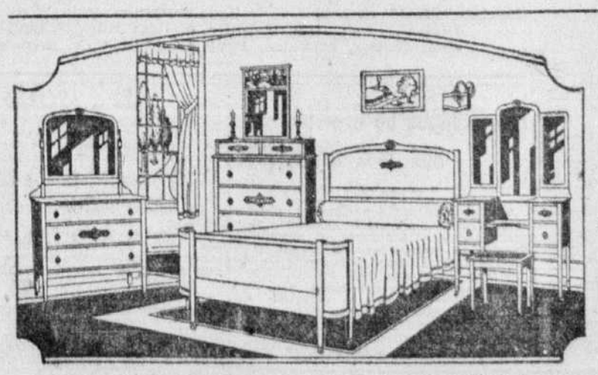

Ameublements de Chambre à coucher
4 morceaux
Noyer Français
79.00
Tel qu'illustré

Ameublements Chambre à Coucher 4 morceaux — Valeur de $110.00.... 68.50
Ameublements Chambre à Coucher 4 morceaux — Valeur de $127.50.... 97.50
Ameublements Chambre à Coucher 4 morceaux — Valeur de $135.00.... 119.00
Ameublements Chambre à Coucher 4 morceaux — Valeur de $167.50.... 125.00
Ameublements Chambre à Coucher 4 morceaux — Valeur de $185.00.... 135.00
Ameublements Chambre à Coucher 4 morceaux — Valeur de $205.00.... 140.00

NOUS VENDONS A TERMES

Ameublements Salle à Dîner
9 morceaux
Noyer Français
79.00

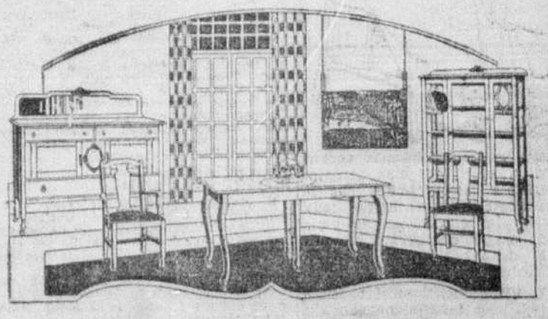

Ameublements Salle à Dîner 9 morceaux — Valeur de $110.00 . . . . . 68.00
Ameublements Salle à Dîner 9 morceaux — Valeur de $155.00 . . . . . 79.00
Ameublements Salle à Dîner 9 morceaux — Valeur de $130.00 . . . . . 110.00
Ameublements Salle à Dîner 9 morceaux — Valeur de $135.00 . . . . . 117.00
Ameublements Salle à Dîner 9 morceaux — Valeur de $140.00 . . . . . 119.00
Ameublements Salle à Dîner 9 morceaux — Valeur de $145.00 . . . . . 120.00

NOUS VENDONS A TERMES

Québec, Trois-Rivières, Sherbrooke, Chicoutimi, Joliette,

COMPAGNIE P.T.LEGARÉ LIMITEE

1200 rue AMHERST, quelques portes au SUD de STE-CATHERINE

Saint-Jean, St-Hyacinthe, Rivière-du-Loup, Granby, Cowansville.

CE SOIR, DERNIERES PARTIES REGULIERES DE LA LIGUE PROFESSIONNELLE DE HOCKEY

Le Canadien joue à Toronto et le Montréal reçoit Ottawa

La saison régulière de hockey professionnelle se terminera, ce soir, alors que quatre parties seront jouées dans la N. H. A.

La rencontre, au Forum, entre l'Ottawa et le Montreal, est certainement la plus importante. Malgré que le résultat ne puisse affecter la position d'un de ces clubs, les fervents de hockey croient que la lutte sera contestée. Il existe une grande rivalité entre ces deux équipes et chacune voudra remporter une glorieuse victoire. Le Montreal n'a compté qu'un seul point en cinq parties contre l'Ottawa et on peut s'attendre à ce qu'il s'efforce de vaincre le redoutable club de la capitale.

Babe Siebert du Montreal et Georges Boucher de l'Ottawa seront absents. Munro et Broadbent pourront s'aligner sur l'équipe du club local anglais. Les hommes d'Eddie Gerard, qui n'ont pas joué depuis une semaine sont en grande condition. Tous se sont remis du surmenage des semaines précédentes et ils sont confiants de pouvoir infliger à l'Ottawa une humiliante défaite.

Les hommes de Georges Boucher, qui viennent de remporter deux si glorieux triomphes sur le Toronto essaieront de finir la saison par une éclatante victoire sur le Montreal. Ce ne sera pas une mince tâche, car le club local anglais veut démontrer qu'il sera un redoutable adversaire pour le Canadien dans les parties de détail, qui auront lieu la semaine prochaine. Les directeurs du Forum s'attendent à ce qu'une foule énorme assiste à la partie de ce soir.

Lou Marsh et Bobby Hewitson seront les arbitres de la joute de ce soir, au Forum.

Pendant que le Montreal et l'Ottawa se feront la lutte ici, le Canadien rencontrera le Toronto, dans la ville Reine. Le Bleu Blanc Rouge, qui vient de remporté onze victoires consécutives essaiera de finir sa saison d'une façon éclatante. L'arbitre sera Bill Hughes.

Les autres parties seront: Rangers à Boston. Arbitre: Smeatom Pittsburgh à Détroit.

—A l'heure actuelle, les fervents de hockey sont dans l'attente de la série de la semaine prochaine entre le Montreal et le Canadien, au Forum. Tous les souscripteurs aux parties du Canadien et à celles du Montréal se sont prévalus de leur privilège de retenir les mêmes sièges pour les parties de détail, et les amateurs en général ne pourront probablement obtenir que de simples admissions ou des places debout.

Le président de la ligue nous a déclaré qu'il n'avait pas encore nommé les arbitres de ces ces deux parties. Il donnera leurs noms lundi.

L'Ottawa se reposera la semaine prochaine en attendant de se mesurer avec le gagnant de la série Montréal-Canadien.

Deux parties et des courses dimanche après-midi à l'Aréna

Deux parties intéressantes seront jouées dimanche à l'Arena Mont-Royal. Voici le programme officiel.

2 heures.—Courses en patins. Finale. Jeunes filles 16 à 18 ans, 18 à 20 ans; finale, jeunes gens, 16 à 18 ans, 18 à 20 ans.

Plusieurs coupes et médailles seront présentées aux gagnants.

Juges: E.-M. Peer, M. Méthot, M. Limoges, E. Forest, A. Forest, A. Lamarre, ex-échevin et M. Ritchot.

2.30 heures.—Excelsior-Henderson vs. Bordeaux-Cartierville. Partis finale pour le championnat de la Ligue Indépendante et le trophée C.C.M. Arbitre: Léo Hefferman.

3.45 heures.—Beaurivage vs. gagnant de la partie de ce soir entre Farnham et Valleyfield. Arbitre: Léo. Hefferman.

Son Honneur le maire de Montréal présentera aux champions de la Ligue Indépendante le trophée C.C.M., don de M. E.-M. Peer. Boulanger prendra sa place dans les buts du Beaurivage.

Ce programme attirera sans doute une grande assistance à l'Arena Mont-Royal.

DEL FONTAINE VEUT SE BATTRE A MONTREAL

Une lettre de W.-W. Black, de Portland, Orégon, gérant de Del Fontaine, nous annonce qu'il voudrait faire rencontrer son homme à Montréal avec l'un des poids moyens français de Léon Sée, qui viennent d'arriver d'Australie aux Etats-Unis.

Depuis son séjour à Montréal, Fontaine a eu un peu de malchance, s'étant brisé la main deux fois, à Philadelphie, la première en se battant avec Bobby Marriotte et la seconde en se mesurant avec Rocky Smith. Elle est cependant guérie et, depuis ce temps, il a rencontré Frank Moody, Joe Anderson, Lefty Cooper, Joe Raoch, Billy Algar et autres.

Les boxeurs français sous la direction de Léon Sée sont Marcel Thuru, poids moyen, Ivan Laffineur, welterweight, Raymond Jansen, poids léger et René Roitaert, poids plume.

UN GRAND SPORTSMAN

CHAMPLAIN PROVENCHER, fondateur et président des ligues de baseball, de basketball, de hockey, de balle molle et de football Spalding, et fondateur et président du club de ski Mont-Royal d'Amérique. M. Provencher est l'homme qui a fait le travail le plus effectif parmi les amateurs à Montréal. — Cliché Gordon, Montréal.

FORUM UPTOWN 9112
CE SOIR A 8.30
OTTAWA vs MONTREAL
Prix: $2.50, $1.75, $1.50, $1.00, .50 Taxe comprise. Billets maintenant en vente

Laphkas Bowling & Recreation Academy
Immeuble Garon, rue Bleury
TOUTE LA SEMAINE PROCHAINE
A PARTIR DE LUNDI (6) six prix tous les jours pour les plus fortes parties simples entre 5.30 et 12 p.m. On peut entrer dans ces concours sans payer de supplément.
SUIVEZ LA FOULE SI VOUS VOULEZ VOUS AMUSER
La plus grande et la plus moderne salle de quilles de plain-pied du Canada.

FORUM UPTOWN 9112
BILLETS pour PARTIES DE DETAIL
Les abonnés aux parties du Montréal et du Canadien désirant des billets pour les parties entre le Montréal et le Canadien doivent en avertir le contrôle le ou avant samedi, 26 mars.
Les billets d'abonnés pour les deux parties seront disponibles samedi, 26 mars, et devront être réclamés avant 7 p. m. lundi, 28 mars.
Les abonnés aux deux parties devront réclamer leurs billets et les payer en même temps.
Dans le cas où des abonnés ne réclameraient pas leurs billets, ceux-ci seront mis en vente mardi, 29 mars, à 9.00 a. m.
Les billets de places debout et "Rush" ne seront vendus que quand les portes ouvriront — un par personne.
131-2 C

LES CANADIENS SONT LA

Nous recevons la lettre suivante: Rédacteur du sport,
La "Presse",

Voici une chanson sur l'air connu "Les Montagnards", que j'ai écrite pour nos vaillants porte-couleurs, et que les admirateurs seraient peut-être heureux d'entonner en chœur au cours des parties de championnat. Si vous jugez à propos de publier ces quelques vers, ce sera ma part d'encouragement aux futurs champions.

Bien à vous,
VEN. LABERGE,
1443 Blvd Pie IX, Maisonneuve.

LES CANADIENS SONT LA
Air: Les Montagnards

Refrain
Les Canadiens, les Canadiens
Les Canadiens, les Canadiens
Les Canadiens, les Canadiens
Sont là.
Maîtres de la patinoire
Vous êtes renommés
A remporter la victoire
Vous êtes destinés.
Refrain
Vous lançant dans la bataille
Comme de vrais soldats,
Sous le feu de la mitraille,
Vous ne faiblissez pas.
Refrain
Votre beau jeu, sans rudesse,
Est bien à votre honneur,
Le cœur rempli d'allégresse
Nous chantons tous en chœur.
Refrain
Salut à la Canadienne
Qui vient vous acclamer
C'est son sourire de reine
Qui vous fait triompher
Refrain

Le Trophée Bonin

Le tournoi pour le trophée Bonin a eu lieu à la salle des quilles du National. Plusieurs joueurs se sont distingués, entre autres Paul Cadotte avec une partie simple de 203. Lapointe et Croteau furent l'équipe gagnante dans la finale contre Bénard et Grégoire.

Suit le résultat:

Grégoire	156	82	122
Bénard	103	166	97
	259	248	220—727
Lapointe	99	115	110
Croteau	117	162	164
	216	277	274—767

L'un des plus sensationnels joueurs de hockey de la ligue professionnelle

AURELE JOLIAT, tel que nous le voyons en dehors de la glace.—(Cliché Albert Thimineur, 402 rue Sainte-Catherine Est.)

AURELE JOLIAT, du Canadien, l'un des plus rapides et des plus brillants joueurs qui soient aujourd'hui, un merveilleux artiste du grand sport national d'hiver du Canada.

Aurèle Joliat est né à Ottawa, en 190..

Tout jeune encore, il fit son début comme joueur de hockey dans la ligue des écoles. En 1916, nous le trouvons avec le club Aberdeen, de la Ligue de la Cité d'Ottawa et en 1917 avec le New-Edinburgh. En 1919-20, il s'aligne avec l'Iroquois Falls. L'année suivante, en 1920-21, il se rend dans l'Ouest et se joint au club Saskatoon, mais s'étant précédemment cassé une jambe en jouant au rugby, il ne put jouer qu'une couple de parties, la fracture à sa jambe ne lui permettant pas de fournir de grands efforts.

Lors de la saison 1921-22, Joliat s'en vint à Montréal et se joignit au Canadien dont il devint rapidement l'une des plus brillantes étoiles. Joliat est devenu l'un des grands favoris du public, l'une des idoles des fervents de hockey. Sa vitesse comme patineur, son adresse a manier le bâton de hockey lui ont conquis l'admiration des foules.

Joliat est né d'un père suisse et d'une mère canadienne-française. Ses grands-parents demeurent en Suisse.

Joliat est un expert au jeu de hockey, au baseball et au rugby.

Est géologue et expert minier.

Il ne sera pas sans intérêt d'ajouter que Joliat a un frère, René, plus jeune que lui, qui est aussi un brillant joueur et qui fait partie du Royal Mint d'Ottawa. Il a déjà pratiqué avec le Canadien, il y a trois ans, à Grimsby.

RENE JOLIAT, frère d'Aurèle, qui a déjà pratiqué avec le Canadien et qui fait partie du club de la Monnaie d'Ottawa.

HOCKEY A L'ARENA

C'est dimanche soir, l'ouverture du tournoi de hockey amateur. Les joutes promettent d'être contestées et le public sera enthousiasmé des trois parties qui seront jouées ce soir-là.

8 heures.—Etoile de l'Est, vs. Pont Viau.

9 heures.—Côte-des-Neiges, vs. Granites.

10 heures.—Malvasio, vs. S.-Cécile d'Hochelaga.

Arbitre, Jean Sauvé. Chronométreur, Roméo Lalonde.

Résultat des parties de hockey jouées ces jours derniers à l'Aréna Mont-Royal dans le tournoi organisé par Emile Caviola afin de trouver le plus fort club amateur indépendant de la ville et des environs.

Saint-Edouard, 1; Lachine Printing, 1.
Dorion Vaudreuil, 2; Daigle et Paul, Ltee, 1.
Saint-Jean Berchmians indépendant, 0; S.-Elisabeth, 0.
Exterior, 2; Le Boucanier, 0.
Dorion Vaudreuil, 2; New East End Garage, 1.
Maroon de Saint-Lambert, 2; Chevaliers de Colomb de Verdun, 0.

Gustave Gervais et Auguste Valois ont arbitré ces joutes.

CROSSE AU NATIONAL

Les joueurs de crosse section junior et senior ont commencé leur entraînement cette semaine à la palestre. Ceux qui ne se sont pas encore rapportés sont invités à joindre le groupe pour commencer leur entraînement le plus tôt possible afin qu'à l'ouverture de la saison, l'équipe du National soit en parfaite condition.

Courses entre joueurs de basketball à la Y.M.C.A.

Des courses entre joueurs de basketball seront disputées cet après-midi, à la succursale Nord de la Y.M.C., lors de la partie entre les étoiles de la Y.M.C.A. Nord et le Hillcrest.

Le gérant Owen Griffith, des All Stars, a nommé M. R.-P. Thomas, directeur de culture physique comme juge et chronométreur.

Les courses seront disputées avant la partie de cet après-midi et pendant l'intermission. Elles seront courues sur la piste.

Chaque concurrent fera deux essais. Un prix spécial sera accordé à celui qui fera le temps le plus rapide. En plus, deux prix seront donnés aux deux joueurs les plus utiles sur les deux équipes.

La partie commencera à 3.30.

Jos S.-Onge de retour

Le boxeur Jos. Saint-Onge, de Granby, qui était parti il y a deux ans pour aller s'établir aux Etats-Unis et qui a vécu pendant ce temps à Pawtucket, est revenu ce matin au Canada et retournera à Granby. Pendant son séjour dans la Nouvelle-Angleterre, Saint-Onge s'est battu 32 fois, dont 17 à Woonsocket. Sur le nombre, il n'en a perdu que deux. Il a été mis hors de combat une fois, la seule de sa vie, par Canny Mellow, mais il a pris sa revanche trois semaines plus tard, lui infligeant une dure raclée.

Saint-Onge retournera s'établir à Granby, mais ne renoncera pas à la boxe, et il espère avoir bientôt l'occasion de montrer ce qu'il peut faire dans l'arène.

Banquet du club Alpin

C'est ce soir à 8 heures qu'a lieu le banquet annuel du club de ski Alpin d'Amérique. Ce dîner aura lieu au Queen's, dans le "Spanish Ball Room".

Plusieurs membres honoraires du club assisteront au banquet ainsi que les représentants de tous les clubs de ski de Montréal. Les trophées seront aussi distribués ce soir.

Les membres sont cordialement invités à participer à cette fête qui leur est offerte gratuitement.

Ligue Féminine Windsor

Brasseries' Nationales noires

Mlle L. Wood	65	78	74—	217
" M. Cruse	71	74	99—	244
" M. Robinson	63	116	84—	263
" T. Stephens	69	87	73—	229
" F. Proulx	73	74	79—	226
	341	439	109—1189	

Blue Belles

Mlle E. Slater	74	80	96—	250
" L. Cartwright	75	72	83—	230
" M. Reed	76	63	95—	234
" D. Higgins	82	81	99—	262
" H. McHugh	69	112	86—	267
	376	408	459—1243	

Les Blue Belles gagnent 2 parties.

Brasseries Nationales rouges

Mlle F. Soulière	60	67	78—	205
" E. Racine	70	74	66—	210
" E. Wood	67	75	86—	228
" E. Charest	65	105	74—	244
" M. Boon	78	122	73—	273
	340	443	377—1160	

Adanac

Mlle S. Sandilands	111	75	83—	269
" P. Hawkins	85	95	82—	266
" V. Choules	84	131	97—	312
" O. Hannafey	49	...	...	49
" K. Hannafey	78	76	104—	257
" F. Adams	...	55	79—	134
	410	431	446—1287	

L'Adanac gagne 2 parties.

Banque du Commerce

Mlle V. Williams	90	102	132—	324
" B. Martin	87	104	98—	289
" G. Barette	103	101	129—	333
Dummy	50	50	50—	150
" A. Barette	68	93	100—	261
	378	450	509—1337	

Commission des Liqueurs

Mlle K. Barrie	82	80	79—	241
" Gray	113	82	77—	282
" J. Grand	100	109	117—	326
" R. Burnett	81	93	81—	255
" G. St-Maurice	91	103	88—	282
	467	477	442—1386	

La Commission des Liqueurs gagne 2 parties.

Eagles

Mlle M. Sullivan	77	104	86—	267
" A. Adams	68	95	92—	215
" E. Walsh	84	95	64—	243
" J. Broughton	75	103	83—	261
" M. Griffin	77	81	80—	238
	381	441	402—1224	

Arts

Mme A. Dolan	78	64	98—	240
Mlle M. Dalon	80	89	111—	260
" S. McMahon	83	45	85—	182
" M. Kelly	75	105	66—	246
" A. Johnson	81	72	82—	235
	367	355	441—1153	

Les Eagles gagnent 2 parties.

JEUX D'ANNEAUX

Le Voltigeur a subi sa première défaite aux mains des Rats-de-caves par 536-211. Privé de ses deux meilleurs joueurs, le Voltigeur a plié devant eux.

Noms des joueurs: Pitre Lafrenière, Joseph Campeau, Mutt Lefebvre.

Canadien de Saint-Henri

Le quarante-neuvième euchre annuel du Canadien de Saint-Henri qui a eu lieu ces jours derniers avait réuni près de 600 personnes. Plus de 200 prix ont été distribués aux gagnants des parties de cartes.

Voici les noms des clubs de raquette qui étaient représentés: L'infatigable, de S.-Hyacinthe; Franc-Bleur, Le Trappeur, Saint-Joseph, National et la Feuille d'Erable. M. A. Lacroix, président de l'Union Canadienne était présent, ainsi que l'échevin J.-M. Gablas, MM. Ed. Laurendeau, A. Marcotte, Ubald Rose, représentant de la Brasserie Frontenac, M. Trudeau, du Canadien-National; MM. A. Desgroseilliers, E. Lalonde, A. Perreault, P.-E. Meloche, J. Montreuil et A. Biron.

L'orchestre du Canadien Saint-Henri sous la direction de M. P.-H. Bézier a fait les frais de la musique.

PLAZA vs CARABINIER

Le Plaza rencontrera, lundi soir, le Carabinier Mont-Royal, à l'Arena, dans une partie du tournoi pour le championnat amateur indépendant de la ville. Il invite tous ses partisans à aller l'encourager. Inf. H. Durocher, Cal. 5232

Le Canadien aura besoin de la protection des arbitres dans les séries finales

Un confrère de Boston parlant du Canadien écrit dans son journal:

"Les Canadiens ne lèvent jamais leurs bâtons, mais jouent tout le temps pour le puck. Tous les autres clubs devraient être forcés de jouer de la même manière. Le puck est sur la glace et non dans l'air, et les joueurs n'ont pas d'affaire à tenir leur bâton levé. Les manières illégales de "checker", les charges à fond de train sur l'adversaire et autres tactiques brutales et répréhensibles devraient être punies immédiatement et non après que les accidents sont arrivés.

Les joueurs qui se sont fait une réputation comme joueurs brutaux devraient être surveillés de près et punis en conséquence. Le joueur qui commence une partie avec l'intention d'assommer ses adversaires ou de leur fendre la figure, au lieu de jouer au hockey, ne mérite pas la considération ni l'indulgence des arbitres. Ils devraient lui infliger toutes les punitions possibles.

Le hockey professionnel est à l'essai. La série mondiale de cet hiver vient immédiatement en importance après la série mondiale de baseball, et il ne sera pas bien des années avant qu'elle ne soit un événement aussi important. C'est une partie de hockey que le public va voir et non un combat inégal entre boxeurs, combat dans lequel le plus gros des deux hommes malmène et assomme le petit, souvent le plus brillant joueur, et qui donne du hockey en s'occupant du puck.

Les Canadiens sont la grosse attraction de la ligo professionnelle. Ce sont eux qui attirent les fortes assistances, qui font vivre la ligue. A une récente assemblée de la ligue tenue à New-York, les magnats se sont opposés à l'idée de diviser la ligue en deux sections absolument distinctes parce que certaines villes perdraient une bonne partie de leurs recettes si le Canadien n'allait pas jouer là. Cinquante pour cent du succès du hockey professionnel cette saison est dû au Canadien.

Pendant les parties semi finales et finales, l'on peut être certain que le Canadien jouera un jeu rapide, franc et brillant. Il aura besoin d'être parfaitement protégé par les arbitres. Si Morenz, Joliat ou quelques-uns de leurs camarades qui sont de grands favoris du public étaient blessés, le hockey recevrait un coup dont il serait longtemps à se remettre."

Mercredi soir, le grand carnaval de hockey au Forum

En dehors de la série entre le Montréal et le Canadien, mardi et jeudi, les amateurs de sport de Montréal auront, mercredi, le grand carnaval de hockey au profit du Children Memorial Hospital, de l'hôpital Sainte-Justine, de l'Orphelinat Juif et des Terrains de Jeux.

Le programme de ce carnaval sportif est très chargé et nul doute que le public en aura pour son argent. Il y aura des joutes de hockey, des courses en patins, une exhibition de tennis sur la glace par MM. Willard Crocker et Jack Wright, un spectacle de ménestrels, etc.

Les gardes-malades de l'hôpital Sainte-Justine vendront les programmes de la soirée. Les deux principaux promoteurs, MM. Jack Fyon et Andy Hamilton se proposent de diviser un montant de $5,000 entre les hopitaux plus haut mentionnés.

La mi-carême au Boucanier

La soirée de la mi-carême dimanche au club Boucanier, a terminé le programme social de cette organisation. La fête a été des plus brillantes et tous ont admiré le magnifique travail du comité qui n'a rien négligé pour remporter l'un des plus éclatants succès de la saison. Pleine d'entrain et de gaieté, cette fête de famille restera mémorable dans les annales du club.

Ont pris part à la fête: M. le capitaine et Mme Nap. Dandeneault, MM. et Mmes Eugène Rousseau, Alph. Surprenant, Ald. Paquette, Mme Emile Lebel, M. et Mme Ph. Riopel, Mlles L. Riopel, L. Guilbault, G. Ladouceur, E. Paquette, E. Leduc, R. Paquette, E. Hébert, V. Leduc, A. Decosse, F. Legault, B. Fiset, I. Maltais, O. Maltais, A. Maltais, Y. Maltais, S. Fiset, G. Payette, J. Paquette, A. Rousseau, D. Soucy, Rs Brunelle, A. Villeneuve, A. Roger, C. Desforges, J. Desforges, M. Lavoie, Mme Y. Beaudry; MM. C.-E. Paquette, Adh. Tremblay, O. Saint-Georges, H. Bourgeois, E. Bourgeois, H. Larivière, O. Lacroix, A. Perron, R. Lupien, A. Poirier, R. Payette, F. Sayles, M. Gagné, P.-A. Gagné, C. Langevin, O. Roy, A. Clouette, A. Saint-Onge, R. McDonald, G. Daignault, M. Gariépy, G. Bergeron, C. Archambault, I. Leduc, C. Martineau, J. Taché, J. Desjardins, J. Trudel, L. Trudel, A. Vidricaire, P.-H. Fleurant, A. David, R. Labelle, W. Labelle, J. Girard, T. Duchesne, L. Ladouceur, M. Van Camp, R. Drouin, A. Beauchamp, J. Tremblay, L. Lagges, M. Paquette, C.-E. Desforges, M. Valiquette.

CANADIEN DE S.-CUNEGONDE

Le club de crapeau Canadien de S.-Cunégonde relève le défi lancé par MM. O. S.-Denis et R. Fournelle du club Saint-Louis pour un match à deux hommes.

Les cinq dernières parties du tournoi auront lieu le 10 avril. Voici les noms des joueurs, qui joueront ces parties: MM. H. Schaller, D. Leduc, A. Tardif et A. Ruest.

Liverpool, 26.—Le poulain bai Schiavoni a gagné le Liverpool Spring Cup, sur une distance d'un mille, deux furlongs et 172 verges. Il a battu par 3 longueurs Polish Patriot, 7 ans, à Mme D. Frame, qui était lui-même trois longueurs en avant d'Artist Glow, à Mme Chester Beatty.

New-York, 26.—Jack Delaney, champion mi-lourd, a subi hier une opération au pouce gauche, s'étant brisé un os lors de son combat avec Jimmy Maloney, de Boston. Le Dr W.-G. Fralick, qui a fait l'opération a déclaré que Delaney pourra se remettre à l'entraînement dans quatre semaines.

Vancouver, 26.—Pete Muldoon, gérant du club de hockey Chicago, de la Ligue Professionnelle, a annoncé qu'il abandonnera la direction du club à la fin de la saison.

PARTIE DE SUCRE
au
BOIS DE TETREAULTVILLE
(rue des Ormeaux)
A partir du 27 mars, le samedi et dimanche après-midi, rendez-vous en foule à la cabane pour manger du bon sucre. Nous vous chargeons seulement $1.25 chaque personne. Les chars Tétreaultville vous y conduisent directement en débarquant "hors au Terminus". Pour autres organisées, appeler Clairval 0627.

FUMEURS! ATTENTION!
Le tabac à fumer qui porte la marque "Comme Papa" de la Cie de Tabac de Terrebonne, l'avez-vous essayé? Il est en vente chez tous les bons détailleurs en cinq variétés. DEMANDEZ-LE. Les coupons ont de la valeur, demandez le catalogue de primes.
111-8 C

Surplus de Marchandises de l'Armée
Bottines, culottes d'équitation, sous-vêtements, etc. Tentes, lits de camps, havre-sacs, sacs-à-dos, couvertes, imperméables, chaussures, accoutrements de pêcheurs et de chasseurs. CATALOGUE GRATIS aux personnes de la campagne.
J. L. VANASSE, Ltée
294 OUEST, rue NOTRE-DAME
près de la rue McGill. 107-s.n C

CHAMPIONS DE LA LIGUE DE QUILLES LA "PRESSE"

Le club "CKAC" champion de la ligue de quilles de la "Presse" et détenteur de la coupe pour la saison 1927-28. De gauche à droite, assises: Mlles A. Denis et G. Desjardins; debout: MM. Geo. Coutant, J.-N. Cartier, capitaine, Paul Hogué et C.-N. Hennessy. (Cliché la "Presse").

Les chances de Gratton aux Jeux Olympiques

Quelles seraient les chances d'Adélard Gratton, du club Mollère, champion poids moyen d'Amérique et champion de toutes catégories du Canada en 1926, aux prochains jeux olympiques qui seront tenus en 1928 en Hollande?

Cette question a été posée par plusieurs halterophiles à la direction du Mollère et voici la réponse du secrétaire David Dupré, arbitre officiel de la Fédération Canadienne:

Si l'on considère seulement les chances de gagner le championnat, il est assez difficile de répondre à la question, puisque nous ne saurons jamais avant les concours ce que tel pays produira d'athlètes pour ces performances mondiales; mais si l'on se demande "quelle figure ferait Gratton"? nous répondons immédiatement quelle serait excellente et tout à l'honneur du Canada.

A titre de comparaison, nous avons les chiffres de la catégorie poids mi-lourd (classe de Gratton en 1928) de l'olympiade de Paris en 1924. Comme on le sait, cette classe fut remportée par l'extraordinaire Rigoulot, de France, maintenant reconnu comme champion du monde professionnel. Le second fut Hunenberger, de Suisse, qui jeta 237 d'un bras. Le Dr Schearer établit un record mondial au développé militaire avec 220 livres. En tout, 20 concurrents, et Gratton, d'après ses records enregistrés au club Mollère, se serait classé cinquième à ce concours, ce qui n'est pas mal, on l'avouera.

Maintenant, se trouvera-t-il un autre phénomène comme Rigoulot aux prochains jeux? et pourquoi un Canadien n'aurait-il pas autant de chances qu'un athlète d'un autre pays, puisque ses records passés attestent de sa valeur?

Le grand total de Rigoulot à Paris en 1924 fut 1,108 et les records de Gratton au Mollère sont les suivants:

Arraché d'un bras	176
Jeté d'un bras	501
Arraché à deux bras	214
Développé à deux bras	196
Jeté à deux bras	276
Total	1063

Nous avouons que ces records ne furent pas établis à la même soirée, ils furent faits à tour de rôle pendant les pratiques de l'athlète et enregistrés par un officier du club. Le club ayant maintenant son arbitre officiel, Gratton aura tout le crédit des exploits qu'il accomplira dans le futur.

Que l'Union Amateur au Canada et le comité des jeux olympiques canadien promettent une chance à Gratton et celui-ci s'entraînera et nous sommes certains qu'il ferait honneur à la race et à tout le Canada.

En attendant les événements, Adélard Gratton perfectionne son mode d'entraînement et l'expérience acquise dans ses derniers concours lui a fait un grand bien, en lui montrant quelques défauts qui disparaîtront rapidement avec quelques séances de pratique.

Si le club peut trouver un adversaire à Gratton, il donnera ce match à sa salle de la rue des Carrières dans le courant du mois d'avril prochain, afin de démontrer aux amis du champion qu'ils peuvent mettre leur confiance en lui et être assurés qu'il saura leur faire honneur.

LE CRAPAUD AU MOLIERE

La 3e séance du concours de Crapaud au club Mollère a été enlevante et A. Beauparlant et ses Bleus ont pris une avance que leurs adversaires auront du mal à leur faire perdre. P. King, dans le concours individuel, s'est distingué en gagnant neuf points.

POSITION DES CLUBS

	G.	P.
1—Bleu	15	3
2—Rouge	10	8
3—Noir	7	11
4—Blanc	4	14

Position des Joueurs

1—A. Beauparlant	25
2—P. King	16
3—D. Dupré	12
4—A. Pelletier	8

EXTERIOR VAINUQEUR

Plus de 500 personnes ont vu l'Exterior remporter une glorieuse victoire sur le Boucanier le battant par 5 à 0. Cette joute a été contestée. L. S. Michel a enregistré les deux points de la partie.

SAINT-EDOUARD vs LACHINE

Le Saint-Edouard et le Lachine Printing ont fait partie nulle de 1 à 1, à l'Arena. Hamel, Palin, Gorman, Schefer, Pettigrew et Lefebvre se sont distingués. Les points ont été comptés par Lefebvre et Brunet.

Les arbitres étaient Valois et Gervais.

NOTRE-DAME DES VICTOIRES

Lundi soir, aura lieu à 9 heures à l'Aréna Mont-Royal, une partie de hockey pour le championnat amateur de Montréal entre le Notre-Dame des Victoires et le Sault. Le Notre-Dame invite tous ses partisans à aller l'encourager.

EQUIPE DU BEAURIVAGE DE LA LIGUE MONT-ROYAL

La puissante équipe de hockey du gérant Geoffrion qui s'est classée deuxième dans la Ligue Mont-Royal et qui jouera dimanche à l'Arena avec le gagnant de la partie Farnham-Valleyfield.

B.L.
Bulloch, Lade
GOLD LABEL
Scotch Whisky
Des Hébrides abruptes et salubres, de l'Islay et des rives du fleuve Spey nous viennent 20 whiskies habilement combinés en ce produit UNIQUE, de qualité suprême et délicieuse.
Voilà la sorte de qualité qui réjouit le coeur du connaisseur. Saveur accentuée par la maturation. Force d'avant-guerre de (20 sous preuve). Un whiskey merveilleux.
Pinte Rep. $4.00
Pinte Imp. $6.00
aussi WHITE LABEL (25 sous preuve)
Pinte Rep. $3.50

LA BANQUE CANADIENNE NATIONALE REMPORTE LE TITRE DE CHAMPION DE LA LIGUE DES BANQUES

Gaudreault et Pedneault donnent la victoire à leur club par un score de 2 à 1

La Banque Canadienne Nationale a remporté pour la troisième année consécutive le championnat de la Ligue des banques, en battant la Banque de Montréal par 2 à 1 hier soir devant 5,000 personnes au Forum.

Le meilleur club a gagné et l'équipe canadienne-française a richement mérité la victoire, car ses adversaires se sont servis de tactiques peu sportives.

Pedneault et ses hommes ont attaqué avec ardeur pendant toute la partie et ils ont complètement déclassé les joueurs anglais.

La défense des vainqueurs a été très solide et toutes les attaques de la Banque de Montréal sont allées se briser sur Bourgouin et Brunet. Ces deux hommes ont joué une partie sensationnelle. En plus d'accomplir un travail sur la défense Bourgouin et Brunet ont fait de brillées courses. Pedneault au centre a été invincible. Il a brisé par son "poke check" une foule d'attaques des hommes de Joe Malone. Lapointe et Gaudreault sur les ailes ont donné beaucoup de fil à retordre à la défense de la Banque de Montréal. Lafrenière dans les buts a été infranchissable. Sa tenue prodigieuse a soulevé les applaudissements des spectateurs.

Voici les détails de la rencontre :

La joute débute rapidement et Magnan vient près de compter. Pedneault fait une belle course mais Davenney l'arrête. Lapointe lance un tel coup que Rowan tombe. La Banque Canadienne-Nationale attaque avec furie et bombarde les buts de Rowan.

Le jeu est rude et Gaudreault, Shink et Grant sont envoyés à la clôture.

Brunet fait une longue course et vient à un cheveu de compter. Shink lance un sur coup vers Lafrenière, qui fait un bel arrêt. Pedneault manque un beau point se trouvant devant un filet non gardé. Slater brille d'un vif éclat pour la Banque de Montréal. Devenney manque un filet non gardé.

Le club anglais fait plusieurs attaques dangereuses. Shink est hué par les spectateurs. Magnan lance un beau coup vers Lafrenière, qui arrête.

Brunet fait une magnifique montée et passe la rondelle à Pedneault, qui habilement loge la rondelle dans le filet de Rowan. Un tonnerre d'applaudissements éclate et pendant quelques minutes les cris résonnent dans le Forum.

DEUXIEME PERIODE

Gaudreault tire vers Rowan qui arrête le coup. Magnan fait une course brillante. Lafrenière fait un bel arrêt sur un lancé de Shink.

Lapointe vient près de compter sur un lancé de loin.

Pedneault fait une course et lance vers Rowan. Gaudreault prend le "rebound" et compte. Une immense acclamation accueille cet exploit.

Shink lance un coup et Lafrenière reçoit la rondelle dans la figure. Il s'évanouit et Pedneault et Bourgeault le transportent hors du rond.

Lafrenière revient sur la glace après s'être fait panser. Il est fort applaudi. Grant sauve un point certain en faisant tomber Gaudreault. Pedneault retient Magnan et il est envoyé à la clôture. Grant fait une belle course mais Bourgoin l'arrête et fait une montée mais sans succès. Brunet traverse toute la glace à une allure vertigineuse mais tombe alors qu'il allait lancer.

La Banque Canadienne a un avantage marqué sur l'équipe anglaise et sans la brillante tenue de Rowan dans les buts de la Banque de Montréal, le score serait de 5 à 0. Lucien Brunet joue une grosse partie pour le club canadien-français. Magnan est l'étoile de la Banque de Montréal.

Troisième période

Dans la dernière reprise, la Banque Canadienne Nationale se tient sur la défense et laisse attaquer le club anglais.

La Banque de Montréal fait plusieurs attaques dangereuses, mais la défense du club canadien-français est solide.

Au cours d'une montée, Slater contourne les buts de Lafrenière et compte.

Le jeu devient plus enlevant et Devenney vient à un cheveu de compter à son tour.

La Banque de Montréal fait des efforts inouïs afin de compter, mais Lafrenière est invincible. La partie prend fin avec un score de 2 à 1 pour la Banque Canadienne Nationale.

Composition des équipes:—

Can. Nationale.		Montréal.
Lafrenière	buts	Rowan
Brunet	défense	Grant
Bourgouin		Devenny
Pedneault	centre	Slater
Lapointe	ailes	Magnan
Gaudreault		Shink
Hamel	substituts	Shennett
Pesant		Jessopp
Beasette		Savard
Arcand		Smith

Arbitre, Tom Monro, London.

Première période

Canadienne Pedneault 17.05

Deuxième période

Canadienne Gaudreault 3.05

Troisième période

Montréal Slater 13 20

GARDINER EST LE JOUEUR LE PLUS UTILE

Herb. Gardiner, pilier de la défense du Canadien, a été reconnu comme le joueur le plus utile de la Ligue Professionnelle et il devient par ce fait détenteur de la coupe Hart pendant un an. Gardiner a reçu un total de 89 votes des juges pris dans toutes les villes du circuit.

Bill Cook, le fameux compteur des Rangers, a obtenu neuf votes de moins que Gardiner et se classe deuxième. Frederickson, anciennement de Détroit, mais maintenant de Boston, est troisième avec 75, deux de plus que le capitaine Dick Irvin, du Chicago. Nelson Stewart, du Montréal, gagnant du trophée l'an dernier, n'a pas obtenu un seul vote.

Le trophée Hart a été donné à la ligue par feu le Dr Hart, père de Cecil Hart, gérant du Canadien. Il a été détenu précédemment par Frank Nighbor, d'Ottawa, Billy Burch, de l'Américan, qui jouait alors pour Hamilton, et par Stewart, du Montréal.

Voici les votes donnés aux onze premiers joueurs: Gardiner, Canadien, 89; Bill Cook, Rangers, 80; Frederickson, Boston, 75; Irvin, Chicago, 73; Clancy, Ottawa, 48; Billy Burch, American, 43; Dunc Munro, Montréal 37; Howie Morenz, Canadien, 30; Dr W. Carson, Toronto, 25; Geo. Boucher, Ottawa, 19; Roy Worters, Pittsburgh, 19.

Billy Burch qui a gagné le trophée Hart il y a deux ans, remporte cette année le trophée offert par Lady Byng au joueur qui, tout en étant effectif, montre le plus d'esprit sportif. Voici les votes obtenus par les différents votes obtenus par les différents joueurs pour ce trophée: Billy Burch, American, 77; Dick Irvin, Chicago, 59; Pete Leslie, Canadien, 56; Frank Boucher, Rangers, 55; Harry Oliver, Boston, 51; Howie Morenz, Canadien, 48; Herb Gardiner, Canadien, 37; Frank Nighbor, Ottawa, 35; Duno Munro, Montréal, 33; Dr Bill Carson, Toronto, 32; "Rabbit" McVeigh, Chicago, 32.

PRECIEUX JOUEUR

HERB GARDINER, pilier de la défense du Canadien, qui a été reconnu comme le joueur le plus utile de la ligue et qui se trouve par ce fait détenteur du trophée Hart pour un an.

EXPLOIT DE COUREURS

Austin, Texas, 26. — Deux Indiens Tara Humara, des montagnes du Mexique, ont couru 89 milles, hier, de San Antonio à Austin, en moins de 15 heures. C'est là une course qui aurait tué un cheval ordinaire et cependant, les deux hommes sont arrivés très frais. Leurs noms sont Jose Torres, 38 ans, et Thomas Zafiro, 24.

Une jeune fille de 14 ans, de leur tribu, a fait 28½ milles à la course et elle se sentait si vigoureuse à la fin qu'elle a insisté pour faire plusieurs fois le tour de la piste d'un quart de mille à l'Université.

Taylor vs Canzoneri

Chicago, 26. — Bud Taylor, de Terre Haute, Indiana, et Tony Canzoneri, de New-York, se rencontreront ce soir, dans un combat de 10 rondes pour le titre de champion poids coq. Taylor est reconnu comme champion dans l'Illinois et dans 17 autres états. Taylor est favori à 6 contre 5.

A S.-ANNE DE BELLEVUE

Messieurs Hector Bélanger et Louis Legault ont obtenu les meilleurs totaux en trois parties, dans la dernière rencontre avec le club Legault.

Legault C.				
Legault, P.	154	162	133—	450
Legault, Laur.	124	160	123—	406
Legault, Lévis	191	102	134—	427
Legault, N.	163	108	157—	428
Legault, M.	182	131	102—	396
	815	663	649—	2127
Cousineau (Barber Shop)				
Cousineau, A.	102	113	150—	365
Lavigne, B.	169	121	136—	426
Lague, W.	149	229	135—	513
Bélanger, H.	169	169	180—	518
Cousineau, O.	160	173	154—	497
	749	805	755—	2309

Le club Cousineau gagne deux parties.

LIGUE DE CRAPAUD DU NORD

Voici le résultat du tirage de la Ligue de Crapaud du Nord, qui a eu lieu dimanche dernier. Premier prix, $5.00, gagné par le No 900; deuxième, $2.50, No 1885; cinq prix de $1.00, Nos 200, 1226, 289, 1634, 132.

La direction de la ligue remercie tous les clubs qui l'ont encouragée.

BASEBALL A S.-HYACINTHE

Dimanche, à 2.30, aura lieu à l'hôtel Ottawa, à Saint-Hyacinthe, l'assemblée du club de baseball de l'endroit. Plusieurs questions importantes seront discutées. Il est probable que les clubs Action Vale et Saint-Hyacinthe se fusionneront cette saison. Au cours de l'assemblée, M. Jimmy Vailn, qui a dirigé avec tant de compétence, l'an dernier, le club de baseball Saint-Hyacinthe dira s'il accepte encore pour cet été la charge de conduire le club à la victoire.

Tous les joueurs ainsi que les officiers du club de baseball Action Vale de l'an dernier sont priés d'être présents ainsi que ceux du Saint-Hyacinthe.

HOCKEY A L'ACADEMIE ROUSSIN

La glace est encore en parfaite condition à l'Académie Roussin. Mercredi, les clubs Montréal et Canadien, de la ligue collégiale de l'A.C.R., ont donné une très intéressante exhibition de notre sport national. La partie avait son importance, puisqu'il s'agissait de décider lequel des clubs devait prendre part aux parties de détail. En faisant partie nulle de 1 à 1, le Montréal s'est assuré la troisième position dans la ligue.

Les deux premiers clubs de la ligue sont le New-York et le Toronto. Si la température se maintient, les clubs séniors et juniors de l'Académie Roussin seraient heureux de recevoir de bons adversaires dimanche.

Dimanche soir, l'Arena sera ouverte au public patineur.

Quilles à Trois-Rivières

(Du correspondant de la PRESSE)

Trois-Rivières, 24.—Le Nouvelliste a amélioré sa position en tête de la Ligue Industrielle en prenant trois parties contre le Linotype. Le Bien Public a gagné deux parties contre le Tebbutt Shoe. Voici les scores détaillés:

Linotype				
Robert	97	103	86—	286
Bergeron	119	103	107—	329
Paradis	95	90	132—	317
	311	296	325—	932
Le Nouvelliste				
Héroux H.	84	105	157—	346
Côté	101	112	103—	316
Héroux O.	148	146	93—	387
	333	363	353—1049	
Le Bien Public				
Létourneau	106	91	104—	301
Champagne	145	108	147—	400
Gélinas	102	84	133—	320
	356	283	384—1023	
Tebbutt Shoe				
Lapointe	114	86	99—	299
Guy	122	97	111—	330
Chandonnet	94	116	93—	303
	330	299	303—	932
Balcer				
Aorban	64	78	82—	223
Balleux	99	65	114—	278
Bettez	106	130	132—	368
	268	273	328—	869
Finisseurs				
Duchesneau	110	78	90—	278
Lefèvre	119	115	74—	308
Doucet	111	110	119—	340
	340	303	283—	926

Position des clubs

	G.	P.
Nouvelliste	16	2
Tebbutt Shoe	9	9
Bien Public	8	10
Finisseurs	8	10
Balcer	5	10
Linotype	5	10

Les parties dans la Ligue Départementale J. N. Godin ont donné les résultats suivants:

Confiseurs				
Robert E.	89	123	103—	315
Robert W.	72	65	78—	215
Ducheme	94	61	70—	225
Robert W.	129	81	88—	298
	384	332	234—1050	
Expéditeurs				
Roy	93	82	96—	271
Dupont	106	92	85—	283
Robert W.	95	88	91—	274
Beauchesne	141	142	106—	389
	435	404	378—1217	
Le Bureau				
Lafontaine	94	77	83—	254
Godin R.	81	113	100—	292
Godin A.	76	73	127—	275
	247	261	210—	822
Les Voyageurs				
Lamothe	85	103	106—	294
Decelles	106	89	138—	333
Rocheleau	99	144	117—	360
	290	336	261—	887

Trois-Rivières. — Dans la Ligue des Garages, M. Moquin a joué le plus fort total, en trois parties, 324. La plus forte partie simple a été jouée par Poulin de Bead Motors, 130. Voici les scores détaillés:

Bead Motors				
Lacoursière	79	79	73—	231
Vallières	81	73	92—	248
Poulin	130	72	90—	292
Couture	75	116	108—	299
Lacoursière	89	80	85—	254
	454	422	448—1324	
C. O. Baptist				
Dufault	75	98	73—	247
Gaillaux	72	89	77—	229
Roy	71	65	108—	244
Tremblay S.	99	67	86—	252
Tremblay N.	87	99	94—	281
	416	409	438—1453	
Legaré Auto				
Blanchette	80	82	100—	262
Lajoie	85	97	108—	290
Larivière	69	107	101—	272
Lepage	79	77	79—	235
Moquin	99	124	101—	324
	412	487	489—1388	
Quessy-Alarie				
Pioné	64	96	98—	258
Cadorette	94	72	120—	286
Bourassa	81	67	81—	229
Lefebvre	94	59	75—	228
Bourgeois	74	104	113—	291
	407	398	487—1292	

POSITION	J.	G.	P.
Légaré	9	8	1
Baptist	9	4	5
Bead Motors	9	4	5
Quessy & Alarie	9	2	7

Dans la Ligue Départementale de la North Shore, les dernières parties ont donné les résultats suivants:

Electromètres				
McGown	91	115	65—	271
Grenier	72	89	56—	217
Spénard	78	87	96—	261
Cloutier	118	127	116—	361
	357	418	385—1110	
Comptabilité				
Précourt	84	73	69—	226
Rochefort	105	95	73—	273
Bellerive	78	82	80—	240
DuSault	78	87	141—	316
	343	347	365—1055	

Les Electromètres gagnent trois parties.

Réparations				
Patterson	76	55	43—	174
Decormier	87	76	90—	253
Dalton	88	80	76—	224
Desbiens	114	105	99—	318
	345	316	308—	969
Opération				
Frégeau	82	61	57—	200
Richer	81	76	96—	253
Ryan	68	80	76—	224
Dupont	114	105	99—	318
	329	316	281—1026	

La Réparation gagne deux parties.

Contrats				
Marcotte L.	72	89	67—	228
Marcotte A.	91	102	90—	283
Warren	102	65	89—	256
Brock	71	93	98—	262
Cloutier	81	65	97—	243
	417	414	441—1272	
Wiring				
Ayotte	77	83	82—	242
Tellier	80	95	89—	264
Giroux	84	71	104—	259
Higginson	121	106	89—	316
Cloutier	101	105	114—	320
	463	460	478—1401	

Le Wiring gagne trois parties.

Les dernières parties de la Ligue des Marchands ont donné les résultats suivants:

Tip Top Tailors				
Pronovost	111	117	129—	357
Gervais	96	126	97—	319
Pagnan	143	98	142—	383
	350	331	378—1059	
Bowling Ball				
Bournival	92	94	113—	299
Beauchesne	96	90	77—	263
Gauthier	116	112	95—	320
	304	296	282—	882

Le Tip Top gagne trois parties.

Jos. Lamothe				
Lambert	93	74	86—	253
Roland	81	93	82—	256
Désaulniers	96	120	131—	347
	270	287	299—	856
C.P.R. Express				
Gagnon	93	82	87—	267
Gélinas	93	88	98—	280
Bourget	110	79	94—	283
	301	250	279—	830

Le Lamothe gagne deux parties.

Maurice Garceau				
Moquin	85	117	122—	324
Lepot	102	105	90—	297
Gélinas	91	121	103—	315
	278	343	315—	936
P. T. Légaré Ltée				
Tremblay	87	105	87—	279
Désilets	75		.. —	75
Malhiot	..	97	81—	178
Chartray	91	92	122—	305
	253	294	290—	837

Le club Garceau gagne trois parties.

Woolworth				
Rousseau	80	79	82—	241
Crofton	89	103	76—	268
Marcotte	147	110	150—	407
	326	292	308—	932
Saint-Maurice Shirt				
Robert W.	87	77	100—	254
Morin	102	89	86—	277
Birtz	119	101	74—	294
	308	267	260—	825

Le Woolworth gagne trois parties.

J.-L. Fortin Ltée				
Hébert	82	108	99—	289
Rouette	100	121	102—	323
Robert	79	85	78—	242
	261	374	279—	854
H. Dupont Fils				
Dupont H.	81	72	74—	227
Gingras F.	119	102	122—	343
Rivard R.	101	131	127—	359
	301	306	322—	929

Le club Dupont Fils gagne trois parties.

Les clubs All Stars et Tuyauteurs ont été vainqueurs dans la Ligue départementale de la Saint-Maurice Paper Co. Voici les scores détaillés:

Le Bureau				
Boucher	101	76	89—	266
Boland	89	89	105—	283
Gauthier	80	87	76—	243
Pérusse	83	107	81—	271
Genest	81	82	84—	247
	434	444	435—1313	
All Stars				
Teasdale	84	106	104—	294
Gauthier	103	113	98—	334
Allyson	112	120	120—	352
Debesen	96	93	103—	292
Chrétien	144	100	124—	368
	539	532	549—1540	

Les All Stars gagnent trois parties.

Mécaniciens				
Harris	104	67	86—	277
Dufnet	88	102	70—	258
Desbiens	121	115	73—	309
Lamy	101	99	96—	296
Lamothe	83	110	28—	220
	494	493	433—1420	
Tuyauteurs				
Cormier C.	119	66	68—	254
Teasdale	94	84	74—	252
Cormier B.	129	92	80—	301
Chrétien	149	119	109—	377
Marco Gava	101	126	129—	356
	563	487	480—1530	

Les Tuyauteurs gagnent deux parties.

L'ancien champion dans les vues animées

De gauche à droite: GEORGE O'BRIEN, EDMUND LOWE et JACK DEMPSEY, ancien champion du monde qui paraît avoir renoncé à la boxe pour s'intéresser uniquement au cinéma.

Amateurs d'animaux

On nous informe que la nouvelle association canadienne d'amateurs d'animaux, actuellement à l'état d'organisation, exercera ses activités en parfaite harmonie avec les différentes sociétés déjà existantes : club d'amateurs de chiens, de chats, éleveurs de renards et autres bêtes à fourrures, etc., etc. La nouvelle association n'entend pas faire concurrence aux sociétés ou clubs qui font le dressage et l'élevage, (en amateur), d'animaux de race, aux fins de sport, etc., et qui font un excellent travail de vulgarisation et d'amélioration dans leurs sphères respectives. Au contraire, la nouvelle association vise à aider ces organisations en mettant à leur disposition, les moyens d'action dont elle dispose.

On peut donc être membre de la "Bird Dog Association of the Province of Quebec", de l'La Société d'Histoire Naturelle", de l'"Association de protection de la pêche et de la chasse", de la "League for Justice to Animals", etc, et être qualifié pour devenir en même temps membre de l'Association Canadienne d'Amateurs d'animaux. Toute demande d'information, doit être adressée au secrétaire, casier 224, Station N, Montréal.

AU COLLEGE SAINT-LAURENT

Voici le résultat des différentes joutes de ballon au panier:

Classique, 19; Commercial, 17.
Classique, 16; Américain, 14.
Commercial, 8; Classique, 11.
Américain, 13; Commercial, 18.

Le "Commercial" s'est classé premier pour la première série.

	G.	P.	P.	C.	Pts
Commercial	2	2	62	53	8
Classique	2	2	57	55	8
Américain	1	2	47	62	2

BASEBALL A SAINT-PIE

Le club de baseball Saint-Pie aura cette saison une puissante équipe. A leur dernière assemblée, les directeurs du club ont réussi à mettre sous contrat plusieurs bons joueurs. Le S.-Pie est prêt à prendre des engagements avec de bons clubs amateurs.

Inf. Antonio Gevry, Saint-Pie, connu de Ragot, 707-1-4.

Sport à Grand'Mère

(Du correspondant de la PRESSE)

Grand-Mère. — Un événement sportif qui ne manquera certainement pas d'intéresser tous nos amateurs de lutte sera certainement la rencontre qui aura lieu le 25 mars entre notre populaire lutteur Albert Lemay, et M. William Duchesne, de Montréal. Duchesne pèse 180 livres et Lemay 135 livres. Malgré la grande différence de poids, Lemay se croit de taille à vaincre le lutteur montréalais. Cette rencontre est pour un enjeu de $50.

Duchesne, qui est reconnu comme un lutteur d'une grande expérience, vient ici prendre la revanche de Philippe Fournier. Et comme tel, il s'est engagé à prendre deux chutes consécutives sur Lemay, en une heure. Sinon, il perdra son enjeu de $50. Duchesne s'est vanté de ne pas avoir peur de Lemay. Il a ajouté qu'après cette rencontre, Lemay en aura assez de la lutte et n'aura plus l'idée de rencontrer un autre lutteur. Ces quelques remarques ont vivement blessé notre lutteur et, malgré l'avantage du poids que Duchesne possède sur lui, il se promet bien de montrer à celui-ci qu'il ne sera pas seul le soir de la rencontre.

Il y aura luttes préliminaires entre Lord et Melançon et Lacourse et Trottier.

Le programme qui sera exécuté par les gymnases des Zouaves sera des plus intéressants et sera sous la direction de l'instructeur René Decroix, professeur de gymnastique à l'Académie du Sacré-Cœur.

—Nos joueurs de hockey de Grand-Mère Sr. sont allés jouer une partie d'exhibition à Chicoutimi, la semaine dernière, et sont revenus avec une défaite de 8 à 5. Notre équipe se composait de : Tremblay, Richardson, Nourry, Goodacre, Houde, Neville, Morrow, Bergeron, et Lamirande.

—Nos amateurs de curling espèrent que la température se remettra au froid et qu'ils pourront se livrer de nouveau à leur sport favori pour encore plusieurs semaines. L'an dernier, il n'ont quitté la glace que le 15 avril, soit un mois plus tard que cette année.

—Notre lutteur local, Albert Lemay, au cas d'une victoire sur Duchesne, le 25 mars, rencontrera Wilfrid Tessier (poids moyen) de Montréal, pour un enjeu assez considérable. Le vainqueur devra tomber son homme deux fois dans l'espace d'une heure.

—Notre populaire sportsman, M. Frank Gauthier, a représenté le club de baseball de Grand-Mère aux funérailles de M. Jules Bertrand, gérant du club Shawinigan, à Shawinigan, la semaine dernière.

Une résolution de condoléances a aussi été votée par le club de baseball de Grand-Mère et adressée à la famille Bertrand.

—Les concours de jeux d'intérieur, chez les Chevaliers de Colomb, se sont terminés le 15 mars. Ces différents concours ont été très intéressants et ont attiré aux salles de nombreux amateurs.

—La neige n'est pas encore toute partie que déjà l'on parle de baseball. Nos sportsmen nous promettent que, cette année, il y aura de l'activité dans ce sport à Grand-Mère. Ce sera un fort contraste avec l'an dernier alors que nous n'avons eu qu'une couple de parties d'amateurs.

JEUX D'ANNEAUX

Les Rats-de-Cave acceptent le défi des Voltigeurs et les invitent à venir les rencontrer dans leur magnifique local mercredi le 30 mars à 8 heures précises. Le Rouen Ind. est aussi le bienvenu.

CLUB DE BASEBALL S.-ARSENE

Le club de base-ball Saint-Arsène est à se réorganiser pour cet été. Il jouera contre les clubs de 16 à 18 ans. Il a obtenu la permission de l'échevin Jarry, de jouer sur son terrain. Il le remercie de ce geste sportif.

Voici l'alignement du Saint-Arsène pour cette saison: L. Guilmette, rec.; Philippe Parent, lanceur; Jos. David, 1er but; P. Vanier, 2e but; R. Mathieu, s.-c.; O. Hamel, 3e but; E. Paquin, c.-d.; J.-P. Maurice, c.-g.; E. Prescaut, Lorg.; E. Prescaut, Jr. Radicot et L. Desnoyers, substituts. Inf. Alban Durand, Cajunet 6696.

OWEN SOUND DEFAIT PORT ARTHUR PAR 5 A 4

Toronto, 26. — Les clubs Owen Sound et Port Arthur se sont rencontrés ici, hier, devant 4,000 personnes dans la première partie de la série finale pour le championnat junior du Canada. Owen Sound a gagné par 5 à 4, dans une partie rapide et fort excitante.

Composition des équipes:

Owen Sound		Port Arthur
B. Grant	buts	Spooner
Moore	défense	Cross
Paddon	défense	Friday
McDougall	centre	Barton
Parkie	ailes	Pickay
Lauder	ailes	Monohan
Beatty	subs	Dafoe
J. Grant	subs	Loner

Arbitre: Lou March, Toronto.

Première période

1—Owen Sound, McDougall . . . 14.45

Deuxième période

2—Port Arthur, Barton . . . 8.30
3—Owen Sound, Paddon . . . 1.15
4—Port Arthur, McKay . . . 6.00

Troisième période

5—Owen Sound, Lauder . . . 1.00
6—Owen Sound, Lauder . . . 4.00
7—Port Arthur, Cross . . . 5.45
8—Port Arthur, Monohan . . . 3.00
9—Owen Sound, Lauder . . . 4.30

Score final: Owen Sound, 5; Port Arthur, 4.

Punitions: Barton, Moore et Friday.

PETE LATZO ET DUNDEE SE BATTRONT LE 24 MAI

New-York, 26. — Les contrats pour un combat de quinze rondes pour le championnat welterweight entre Pete Latzo, de Scranton, et l'italien Joe Dundee, de Baltimore, ont été signés hier. Le promoteur sera Humbert Fugazy. Le combat sera disputé le 24 mai au Polo Grounds. Il est possible cependant qu'il soit retardé au commencement de juin vu que la rencontre entre Maloney et Sharkey aura lieu le 19 mai au Stadium des Yankees. Latzo recevra 37½ des recettes.

RANGERS, 4; CHICAGO, 0

New-York, 26. — Les Rangers ont triomphé du Chicago, le battant par 4 à 0.

Composition des équipes :

Rangers.		Chicago.
Chabot	Buts	Lehman
Brown	Défense	Traub
Bourgeault	Défense	Trapp
Murdock	Centre	Fraser
Thompson	Ailes	Irvin
Boyd	Ailes	Hay
Johnson	Subs/tuts	McVeigh
Abel	Substituts	Wilson
Boucher	Substituts	Dye
Bill Cook	Substituts	Dutkowski
Bun Cook	Substituts	Mackay
Mackay	Substituts	Rodden

Arbitre : Dave Ritchie, Montréal.

Première période

1—Rangers—Bill Cook . . . 11.15
2—Rangers—Boucher 20
3—Rangers—Bun Cook . . . 3.20

Deuxième période

Aucun point.

Troisième période

4—Rangers—Boucher . . . 17.30

Punitions : Irvin, Bourgault, Mackey, Bill Cook, Johnson, Dutkowski, Fraser.

JOUTES DE BASEBALL

A Avon Park Floride—

Philadelphie (N.)	8	13	2
Saint-Louis (N.)	9	16	2

Batteries: Teber, Ulrich, Wilson, Jonnard; Haines, Keen, Snyder, Abbott.

A Plant City Floride—

Brooklyn (N.)	3	11	1
Columbus	1	5	0

Batteries: McGraw et Deberry; Meeker, Fishbugh, Wingo et Ferrell.

A Dallas, Texas—

Chicago (A)	2	8	0
Dallas TL	4	8	1

Batteries: Cole, Jacobs et McCurdy; Ponce, Perry et Huntdline.

A Jacksonville, Floride—

New York (N.)	7	11	0
Jacksonville	0	5	1

Batteries: Marquard et Cummings; Hardwick et Lopez.

A St. Petersburg, Floride :

Saint-Louis "A"	3	7	2
Boston "N"	4	8	1

Batteries : Van Glider et Dixon ; Werta, Genowich et Taylor.

A Fort Myers, Floride :

Baltimore "A"	6	15	4
Philadelphie "A"	7	10	1

Batteries : Vincent, Skidmore, Sackett et Lake ; Pate, Yerks, Rommel, Cochrane, Perkins.

A West Palm Beach, Floride :

Cincinnati "N"	2	4	2
Indianapolis "A"	5	8	1

Batteries : Kolp, May et Picnich ; Schupp, Wisner, Dressen et Florence.

A San-Francisco :

Pittsburgh, Nationale	4	12	0
San Francisco	0	7	3

Batteries: Hill, Mahaffey et Smith ; Moudy, Geogy et Agnew.

A Los Angeles :

Chicago, Nationale	4	11	1
Los Angeles	5	8	0

Batteries: Goy, Brillheart et Hartnett; Wright, Hamilton et Hannah, Sandberg.

MAGNAT DE SPORT

M. Wm. Northey, de cette ville, fidéicommissaire de la coupe Allan, emblème du championnat senior amateur du Canada, à qui les officiers de la Canadian Amateur Hockey Association veulent enlever le contrôle du fameux trophée.

INTREPIDE CHAUFFEUR

LE MAJOR H.-C.-D. SEAGRAVE, fameux chauffeur anglais qui a fait du 166 milles à l'heure sur la plage de Daytona, Floride, et qui veut arriver à obtenir une vitesse de 200 milles à l'heure.

C. A. M. S DE SAINT-LAMBERT

Les membres du Club Amical Saint-Michel de Saint-Lambert sont priés de prendre avis qu'une assemblée générale aura lieu, lundi le 28 mars, à 8 heures précises, dans la salle de l'Académie S.-Michel de S.-Lambert. Tous les membres sont cordialement invités.

CLUB DE BASEBALL S.-BRIGIDE

Le club de balle au camp S.-Brigide s'est organisé avec les joueurs suivants: receveur, A. Lamontagne; lanceurs, H. Lemelin et F. Beauchamp; 1er but, A. Latulippe; 2e but, V. Raymond; arrêt-court, M. Riendeau; 3e but, Ferd. Beauchamp; ch. droit, C. Trépanier; centre, M. Côté et ch. gauche, P. Seers. Le club S.-Brigide aurait besoin de deux ou trois bons joueurs. Tous les clubs de 14 à 17 ans désirant jouer cette saison avec le S.-Brigide, sont priés de s'adresser au gérant V. Raymond. Est 0790w, entre 12 et 12.30 et le soir entre 6 et 7 heures.

Les officiers de la C.A.H.A. veulent enlever à William Northey, de Montréal, le contrôle de la coupe Allan

Vancouver, 26.—A une assemblée de la Canadian Amateur Hockey Association tenue ici hier, les magnats du hockey amateur ont adopté à l'unanimité une résolution à l'effet que la coupe Allan qui est l'emblème du championnat de hockey senior amateur du Canada cesse d'être sous le contrôle de William Northey de Montréal et des autres fidéi commissaires pour passer sous celui des officiers de l'association.

BOXEUR ET ACTEUR DE CINEMA

A gauche, JACK RENAULT, boxeur poids lourd qui est maintenant dans les vues animées; au centre, JACK CONWAY, ancien joueur de baseball, qui écrit maint

LE JEU DE DAMES

ADRESSES DES CLUBS
LIGUE D'AMERIQUE

NATIONAL — 80, rue Cherrier. Tél. Est 0323.

CLUB MAISONNEUVE. — 2389, rue Ontario. Tél. Clairval 6013.

SECTION IBERVILLE. — Coin Vinet et Workman. Tél. Westmount 0188.

DELORIMIER. — 2181, Mont-Royal. Tél. Amherst 6301.

CLUB VERDUN, 4143 rue Wellington, (Soubassement du presbytère de Verdun.)—Tél. York 0236F.

CLUB PLESSIS. — 1630, Maisonneuve. Tél. Est 5701F.

DAMIER ST-HENRI. — 120A rue Rose-de-Lima.

M. L. H. & P. CONS. — Edifice Power, rue Craig Ouest.

Sec.-cor., M. Emile Moreau, 4251 ave Henri-Julien. Tél. Bélair 5820.

CLUBS AMERICAINS

Club Chicopee.—Salle de l'Union Canadienne; Armand Tremblay, 249 Center Street, Chicopee, Mass.

Club Lacordaire. — Salle Lacordaire, Aldenville, Mass.: J.-B. Dierich, 36 Mary Street, Aldenville, Mass.

Club Saint-Jean-Baptiste. — Monument National, salle Conseil No 1, L. U. S. J.-B d'Amérique; Ed. Beauregard, père.

Club Rochambeau. — Salle du Cercle Rochambeau, 312 Main Street, Holyoke, Mass., P.-J. Lafontaine, secrétaire, 173, Park Street, Holyoke, Mass.

LIGUE DU JEU de DAMES CANADIEN.

Bureau chef : 6563 Chambord. Tél. Calumet 5523w. Aug. Perrault, secrétaire-correspondant.

Adresses des clubs

Damier Hochelaga, 1649 Chambly. — Tél. Clairval 1780.

Damier Laurier, 5145 Bréboeuf. — Tél. Amherst 0922.

Canadien St-Henri, Inc., 104 rue Bourget. — Tél. Westmount 0768.

Damier Les Etoiles, 204 Beaubien Est. — Tél. Cal. 3923w.

Damier St-Rosaire, 8017 St-Hubert. — Tél. Calumet 2731M.

Damier Rosemont, 5287, 31ème Avenue. — Tél. jour: Main 6884; tél. soir: Clair. 2088w.

Damier Le Foyer, 304 Beaubien Est. — Tél. Calumet 9276.

Rédaction : — Pour nouvelles du jeudi, téléphonez jusqu'à 9 heures a.m.; soir, de 7 h. à 11 h. p.m., Atlantic 0204. Les courtes nouvelles du samedi seront reçues jusqu'à dix heures a.m., le vendredi, à la "Presse".

AUX CORRESPONDANTS

Dans le but de pouvoir nous rendre agréable à nos correspondants et collaborateurs, nous avions consenti à accepter, le vendredi, quelques courtes nouvelles. Mais voilà que l'on abuse de notre bon vouloir en nous adressant non des petites notes, mais des rapports d'au delà d'une demi-colonne. Nous ne pouvons plus tolérer pareil état de choses, car le vendredi est la journée consacrée à la préparation du journal du samedi, et l'on sait si les annonces y abondent. Du dimanche au jeudi matin, l'on a tout le temps voulu pour nous envoyer les articles prêts à publier le samedi. Donc, à l'avenir, nous suivrons ce programme; que nos bienveillants collaborateurs en prennent note et ce sera pour l'avantage de tous.—H.

CORRECTIONS

Quelques erreurs typographiques s'étant glissé dans le rapport du pourcentage de la classe A, nous prions les amateurs de prendre note des corrections suivantes:

	G.	P.	N.	P.C.
C. Nobert	12	2	1	500
P. Gauthier	1	2	3	417

PARTIES REMISES

Plusieurs des parties remises au cours du "Tournoi de Maîtres" ont été jouées cette semaine et il ne reste plus que quelques parties pour terminer complètement ce fameux tournoi. Voici celles qui étaient finies au moment où nous écrivons ces lignes. Suit le résultat:

A. Bell	1	R. Lavallin	0
L. Paquette	1	L. Ottina	0
E. Brunet	1	L. Dussault	0

LIGUE D'AMERIQUE

L'avant-dernière partie de la classe B aura lieu demain, entre les quatre équipes de cette classe, dans l'ordre suivant:

Maisonneuve au Plessis.
St-Henri au Delorimier.

En même temps que leurs aînés du B, deux équipes de la classe C joueront la rencontre qui fut remise à l'occasion du cidre.

Cette partie avait été renvoyée à la fin de la saison, mais les intéressés se sont entendu pour jouer demain. La rencontre est entre le M. L. H. & P. et le Plessis et aura lieu à la Palestre du National.

MATCH CANADA—ETATS-UNIS

Cette grande rencontre internationale aura lieu du 22 au 30 mai prochain et mettra aux prises la crème des joueurs des deux pays.

Nos amis franco-américains font un gros travail d'organisation à l'heure actuelle et se montrent fort optimiste concernant l'issue de la rencontre. Chose certaine, c'est que l'équipe américaine n'ira pas de main morte et entend reprendre possession de la coupe Caron ainsi que le Championnat Mondial, qu'elle a perdu l'année dernière après l'avoir conservé pendant trois années consécutives.

De ce côté-ci de la frontière, il se fait aussi un beau travail, et le capitaine Gauthier a déjà réussi à former son équipe au complet; elle sera composée des joueurs suivants: Marcel Marcotte, Alfred Gendron, MM. W. Hell, A. Bell, L. Ottina et Ph. Gauthier. Le septième joueur sera choisi entre MM. V. Léveillé et R. Dussault.

Voilà certes une équipe capable de défendre avec avantage la réputation des damistes du Canada et le plus haut grade du jeu de dames, le Championnat du Monde pour équipe.

Chose vraiment remarquable cette année, c'est la facilité avec laquelle l'équipe canadienne a été formée, et si la forte position financière de la Ligue y est pour quelque chose, le fameux tournoi de maîtres y tient sa large part.

AU PLESSIS

Tous les membres du club Social Plessis Inc., sont invités d'être au local du club, demain après-midi. Le Plessis a deux rencontres de Ligue à jouer et il est indispensable que tous ses membres se donnent la main afin d'enregistrer deux victoires de plus au crédit du club.

Le capitaine Renaud demande à ses hommes d'être au local pour 2.15 précises afin de commencer la lutte à bonne heure.

Le capitaine Cardinal fait également appel à ses hommes d'être au local du cinéma pour 1.45 afin de partir en groupe pour se rendre au National.

TOURNOI DE MAITRES

Les nombreux amateurs qui furent témoins des parties remises jouées, dimanche dernier, s'sont certainement pas regretté leur après-midi.

Voici le détail de cette séance:

M. Deslauriers	½	W. Hell	½
R. Dussault	1	A. Tanguay	0
A. Ethier	½	F. Guertin	½
A. Gendron	½	R. Samson	½

* * *

Les centaines d'amateurs qui furent témoins des magnifiques exhibitions données au cours du "Tournoi de Maîtres", auront une dernière chance demain de voir aux prises ces experts du damier.

Voici le nairage de la journée:

A. Bell vs W. Hell.
A. Tanguay vs H. Pelletier.
A. Ethier vs R. Lorrain.
V. Léveillé vs L. Paquette.

Après cette séance il ne reste plus que trois joueurs qui n'auront qu'une partie chacun à jouer.

POSITION A DATE

A. Deslauriers	13	5	1	815
A. Gendron	12	4	2	738
W. Hell	8	6	2	657
A. Bell	8	5	4	641
V. Léveillé	7	5	4	583
R. Dussault	6	7	4	538
P. Gauthier	6	9	4	452
F. Guertin	6	7	6	500
A. Tanguay	6	5	6	500
L. Paquette	4	9	4	500
H. Pelletier	5	7	5	500
Ed. Auger	8	2	9	474
R. Lapierre	9	6	5	474
L. Ottina	3	13	4	447
R. Lorrain	4	6	8	417
R. Samson	3	2	6	417
E. Brunet	6	3	10	394
A. Ethier	3	6	8	353
L. Dussault	3	7	9	342
L. Paquette	2	7	11	239

MAITRE DESLAURIERS CHAMPION

L'incomparable maître qu'est Marcel Deslauriers a encore réussi, cette année, à remporter le championnat individuel de la classe A.

Sur sept parties jouées, ce jeune maître en gagne six et annulle la septième, ne subissant par conséquent aucune défaite au cours de la saison.

Les résultats obtenus par ce jeune prodige sont vraiment remarquables, et un record comme maître Deslauriers est à publi un au cours du tournoi des Maîtres, ainsi que dans les parties de ligue, ce record ne sera certainement pas égalé de sitôt.

Un autre jeunes qui a obtenu un magnifique résultat dans les parties de ligue est notre ami Willie Lafrance. Cet ex-champion d'Amérique a réussi, lui aussi, à traverser la saison damique sans perdre une seule partie, en gagnant quatre sur six et annulant les deux autres.

Outre ces deux joueurs, il n'y en a que deux autres qui n'ont pas connu l'amertume de la défaite, ce sont MM. Félix Messier, ex-champion d'Amérique et J. Beaulieu, N.P., l'un des piliers du National.

NOUVELLES DE SHERBROOKE

Les damistes de Sherbrooke sont, depuis quelque temps, fort actifs à l'occasion des tournois pour le championnat des classes A et B.

La position des concurrents devient critique pour les deux camps, et la fin de ce tournoi promet beaucoup d'animation.

Dimanche dernier, M. L.-D. Joncas, aspirant champion de la classe A, a de nouveau triomphé de M. L. Gouin, mettant ainsi le score en sa faveur par 2 à 0; une nulle et quatre parties à jouer.

Dans la classe B, la position des concurrents est plus sérieuse et les deux adversaires se font une lutte extrêmement serrée.

Dimanche, M. S. Lévesque a défait M. H. Pepin, portant le score ex-aequo, Pepin, 3; Lévesque, 3; trois parties à jouer.—H.

DEFI ACCEPTE

Montréal, 21 mars 1927.

M. P.-J. LaFontaine,
Sec., Ligue Américaine.

Cher confrère,

Aux noms des damistes du Canada, j'accepte le défi que vous m'avez adressé de la part des damistes des Etats-Unis, pour une rencontre entre les meilleurs joueurs des deux pays, pour le titre de Champion du Monde, pour équipe au Jeu de Dames et la possession de la coupe Caron, emblème du dit championnat.

Cette rencontre internationale sera disputée dans une série de six parties, entre deux équipes de six joueurs chacune.

Les parties seront jouées les 22, 23 et 24 mai prochain, à Southbridge, Mass., et les 28, 29 et 30 mai à Holyoke, Mass., aux conditions régulières.

Tous les joueurs représentant l'équipe du Canada, devront être membres de la "Ligue du Jeu de Dames d'Amérique, Inc", section du Canada, et les représentants de l'équipe Américaine, devront également être membres de la "Ligue du Jeu de Dames d'Amérique, Inc", section des Etats-Unis.

Les règlements en vigueur dans les deux sections de la "Ligue du Jeu de Dames d'Amérique, Inc", seront aussi ceux qui seront appliqués au cours de la dite rencontre.

Bien à vous,
EMILE MOREAU,
Sec. "Ligue d'Amérique, Inc."

HEIL Vs BELL

Une rencontre qui promet d'être très contestée et qui sera suivie avec un très grand intérêt, est celle qui mettra aux prises, demain, deux des plus forts joueurs du fameux tournoi de maîtres, organisé par la Ligue du Jeu de Dames d'Amérique, nous avons nommés MM. W. Hell et A. Bell.

Cette partie, qui est l'une de celles qui a été remise au cours du tournoi, sera d'autant plus intéressante que le résultat aura pour chacun des adversaires une importance capitale, le titre de maître étant pratiquement l'enjeu.

Tous les amateurs sont cordialement invités à assister à cette rencontre.

CONVOCATION

Les membres des clubs sont priés de prendre avis que l'assemblée régulière de la Ligue du Jeu de Dames d'Amérique, aura lieu lundi prochain, 28 courant, à la palestre du National.

Il est très important que tous les clubs soient représentés. Un programme fort chargé sera étudié et des importantes questions devront être définitivement réglées. Parmi celles-ci, il y a la fête pour célébrer le tournoi des Maîtres, la rencontre Canada-Etats-Unis, la fin de saison damique, etc., etc.

EMILE MOREAU, Sec.-Corr.

GRANDE FETE AU ROCHAMBEAU

Dimanche, le 24 courant, a eu lieu l'assemblée annuelle de la Ligue Américaine, dans les salles du Club Rochambeau, Holyoke, Mass., puis ont fit la présentation de la coupe, emblème du championnat, à l'équipe du Rochambeau ainsi que la distribution des prix aux gagnants de chaque équipe.

Cette assemblée était ouverte aux damistes de la localité, ainsi qu'aux amis et membres du club.

M. Noël Thériault occupait le fauteuil et il souhaita la bienvenue aux personnes présentes, puis l'on procéda à la lecture du rapport financier pour la saison 1926-27.

Le Cercle Rochambeau fut officiellement reconnu comme champion pour la saison qui vient de se terminer, et monsieur le président fit la distribution des prix aux gagnants, et cela aux applaudissements de tous les spectateurs. M. Thériault invita M. R. Lacombe, président actif du Rochambeau, à lui succéder au fauteuil.

Les capitaines des équipes malheureuses, MM. N. Piquette, du Saint-Jean-Baptiste, et B. Laberge, du Lacordaire, accompagnèrent, à la demande du président, M. P.-O. Lafontaine, secrétaire de la Ligue, lorsqu'il fit lecture de l'adresse à M. W. Beauregard lors de la présentation de la coupe, laquelle fut alors officiellement remise au président du club Rochambeau.

Les membres, voulant démontrer leur appréciation à l'égard du dévouement de M. P.-J. LaFontaine, lui votèrent la balance des fonds appropriés pour les dépenses courantes de la Ligue, puis MM. J.-N. Authier, P. Blaquier, R. Lacombe et W. Thériault firent des remarques bien appropriées concernant le développement du jeu de dames.

L'organisation du match international, Canada-Etats-Unis fut alors discuté, et il fut décidé que le comité se mettrait de suite à la besogne afin d'en assurer le succès, et l'assemblée fut ajournée au 11 avril prochain. Il fut ensuite question de la prochaine grande partie de whist et des dames, laquelle sera au profit du Rochambeau afin d'aider à rencontrer les dépenses du match international.

M. Ovide Berthiaume, de Southbridge, Mass., nous annonce la visite de ses confrères pour demain dimanche; l'on fera une bonne pratique et l'on y discutera l'organisation du grand match.

P.-J. LAFONTAINE,
Sec. Ligue Américaine—H.

CONCOURS DES DAMISTES DE QUEBEC AU JEU FRANC

Contrairement à ce qui a été annoncé, le concours provincial (jeu franc), qui se joue en ce moment à Québec, n'est pas encore terminé. Voici les cinq premiers compétiteurs:

	H.B.	Points
M.-C. Ouellet	9	36
Ed. Lavigueur sr	5	31½
D. Sévigny	7	28½
J. Dion	7	26½
J. Marceau	6	29½

Le concours se terminera tout probablement aujourd'hui.

Le vainqueur recevra un magnifique trophée, don de la maison Paquet & Juneau.—H.

POTINS D'IBERVILLE

Fait remarquable, Iberville ne perd jamais de parties par défaut. Bravos, jeunes et vieux d'Iberville.

Contre l'équipe un peu endommagée du Maisonneuve, le capitaine de l'Iberville essaya sa vieille équipe.

Emile mérite des félicitations pour avoir détrôné le Roy, Paul et Willie doivent avoir "siaqué un t'brin".

Rémi, par son point efficace remporte les honneurs de la rencontre.

POURCENTAGE DES JOUEURS DU TOURNOI DU CLUB MAISONNEUVE
Classes B et C réunies

		G.	P.	N.	Aj	P.C.
W. Roy	C	7	1	4	6	833
H. Léger	B	8	0	4	5	800
E. Guertin	B	6	2	0	7	750
H. Lamarre	C	4	1	3	7	687
A. Vallée	B	5	2	1	7	682
A. Pérusse	C	4	2	3	6	616
P. Vermette	C	3	2	0	10	600
E. Lafortune	B	4	2	2	10	550
H. Ratelle	B	3	3	2	7	500
G. Bernard	C	3	5	0	10	375
A. Dominique	C	2	5	3	8	320
J. Mathieu	C	2	8	1	6	212
L. Laroque	B	2	8	2	5	200
R. BaMargeon	B	1	5	5	7	250
J. Gremon	B	2	8	1	4	227
A. Lafond	B	1	4	0	10	200

COMENTAIRIES DES TROIS DERNIERES PARTIES

W. Roy.—Ses deux dernières parties lui furent funestes; il a annulé la première et perdu la dernière. Si l'ami Roy fermait son "pinoze" durant les parties de ligues, au lieu de trouver les défaites il aurait peut-être des victoires. Sa position en première place n'est pas très sûre, car il lui faudra combattre durement s'il veut y établir ses quartier généraux.

H. Léger.—La défaite de Roy aux mains du jeune Pérusse l'approche de la médaille en or tant convoitée. En apprenant la nouvelle que Roy était battu, il éclata de rire comme une belle-mère qui voit son gendre après une séparation d'une dizaine d'années.

E. Guertin est taciturne mais joue toujours sérieusement; il prie "La Providence" de le remettre en forme comme il l'était jadis. Ses chances sont grandes pour sa première place.

H. Lamarre.—Son attention aux parties du tournoi lui est très profitable; il voit la médaille de bien loin, mais pour lire son inscription il lui faut une longue vue. (télescope).

A. Vallée est bien méritoire, quoiqu'il soit rempli d'amour, d'acilité, de charme et de suavité, il ne craint pas de sacrifier son bonheur avec toutes ses jolies d'ici-bas en abandonnant les "dames" pour venir passer quelques moments d'ivresse et de recueillement avec les dames de bois.

A. Pérusse. — Ce jeune imberbe vient de faire pâlir l'étoile "bossuerre" du champion Roy. Après sa victoire il reçut de chaudes poignées de mains. Dans sa candeur et son humilité, en recevant ces félicitations il ne put s'empêcher de rougir; comme les succès grisent le coeur des adolescents.

P. Vermette.—La maladie dans sa famille ne lui permet pas, dans le moment, de jouer ses parties. Souhaitons le rétablissement de ceux qu'il en aime, en attendant qu'il revienne faire face à ses adversaires qui l'estime.

E. Lafortune est un rieur de tempérament et il sait prendre ses pilules sans amertume. Quoique ses défaites soient assez nombreuses, il reste toujours un dangereux adversaire.

H. Ratelle.—A mis un frein à l'allure vertigineuse du champion Roy. Il est le premier qui ait forcé le champion à accepter la nulle. Il a attrappé le géant au "lasso" et Buffalo Bill Pérusse l'a terrassé. Roy propose et Ratelle Pérusse dispose.

G. Bernard rit des champions qui se font déchaînpionner. C'est un socialiste avancé dans les tournois, car quelque soit celui qui tient la tête, en apprenant sa défaite mon Bernard rit. "Après tout, dit-il, ce sont des orgueilleux et ils ne sont pas plus forts que nous autres."

A. Dominique nous représente ce météore vivant traversant le ciel de notre imagination pour n'y laisser qu'un léger éblouissement de l'oeil. A sa dernière partie il attaqua comme un lion et force l'amoureux allié à accepter la nulle; cependant, à l'entendre parler, il devient tellement humble qu'on serait porté à le classer comme une nullité dans la science des dames. Malheur à celui qui se laisse endormir.

A. Mathieu le benjamin du tournoi au début, était classé comme ayant des chances sur le titre de ramasseur de cannes, mais de grands prophètes parmi les joueurs du tournoi se sont grandement trompés. Il est de l'étoffe des grands joueurs et l'étude du damier lui promet beaucoup dans l'avenir.

L. Laroque surnommé le "bon garçon", joue toujours une partie dure et ceux qui le battent sont obligés de déclarer qu'ils n'ont pas eu affaire à un manche d'aléne. Le champion Roy en connaît quelque chose.

R. Baillargeon est un vieux joueur et un B de la première classe; jamais joueur n'est plus puni que lui par la malchance.

J. Gremon.—Notre tailleur est toujours content de ramasser les habits en attendant d'avoir l'honneur de ramasser les cannes du fameux tournoi des maîtres, organisé par la Ligue du Jeu de Dames d'Amérique, nous avons nommés MM. W. Hell et A. Bell.

Cette partie, qui est l'une de celles qui a été remise au cours du tournoi, sera d'autant plus intéressante que le résultat aura pour chacun des adversaires une importance capitale, le titre de maître étant pratiquement l'enjeu.

Tous les amateurs sont cordialement invités à assister à cette rencontre.

CONVOCATION

Les membres des clubs sont priés de prendre avis que l'assemblée régulière de la Ligue du Jeu de Dames d'Amérique, aura lieu lundi prochain, 28 courant, à la palestre du National.

Il est très important que tous les clubs soient représentés. Un programme fort chargé sera étudié et des importantes questions devront être définitivement réglées. Parmi celles-ci, il y a la fête pour célébrer le tournoi des Maîtres, la rencontre Canada-Etats-Unis, la fin de saison damique, etc., etc.

EMILE MOREAU, Sec.-Corr.

GRANDE FETE AU ROCHAMBEAU

Dimanche, le 24 courant, a eu lieu l'assemblée annuelle de la Ligue Américaine, dans les salles du Club Rochambeau, Holyoke, Mass., puis ont fit la présentation de la coupe, emblème du championnat, à l'équipe du Rochambeau ainsi que la distribution des prix aux gagnants de chaque équipe.

Cette assemblée était ouverte aux damistes de la localité, ainsi qu'aux amis et membres du club.

M. Noël Thériault occupait le fauteuil et il souhaita la bienvenue aux personnes présentes, puis l'on procéda à la lecture du rapport financier pour la saison 1926-27.

Le Cercle Rochambeau fut officiellement reconnu comme champion pour la saison qui vient de se terminer, et monsieur le président fit la distribution des prix aux gagnants, et cela aux applaudissements de tous les spectateurs. M. Thériault invita M. R. Lacombe, président actif du Rochambeau, à lui succéder au fauteuil.

Les capitaines des équipes malheureuses, MM. N. Piquette, du Saint-Jean-Baptiste, et B. Laberge, du Lacordaire, accompagnèrent, à la demande du président, M. P.-O. Lafontaine, secrétaire de la Ligue, lorsqu'il fit lecture de l'adresse à M. W. Beauregard lors de la présentation de la coupe, laquelle fut alors officiellement remise au président du club Rochambeau.

Les membres, voulant démontrer leur appréciation à l'égard du dévouement de M. P.-J. LaFontaine, lui votèrent la balance des fonds appropriés pour les dépenses courantes de la Ligue, puis MM. J.-N. Authier, P. Blaquier, R. Lacombe et W. Thériault firent des remarques bien appropriées concernant le développement du jeu de dames.

L'organisation du match international, Canada-Etats-Unis fut alors discuté, et il fut décidé que le comité se mettrait de suite à la besogne afin d'un assurer le succès, et l'assemblée fut ajournée au 11 avril prochain. Il fut ensuite question de la prochaine grande partie de whist et des dames, laquelle sera au profit du Rochambeau afin d'aider à rencontrer les dépenses du match international.

M. Ovide Berthiaume, de Southbridge, Mass., nous annonce la visite de ses confrères pour demain dimanche; l'on fera une bonne pratique et l'on y discutera l'organisation du grand match.

P.-J. LAFONTAINE,
Sec. Ligue Américaine—H.

CONCOURS DES DAMISTES DE QUEBEC AU JEU FRANC

Contrairement à ce qui a été annoncé, le concours provincial (jeu franc), qui se joue en ce moment à Québec, n'est pas encore terminé. Voici les cinq premiers compétiteurs:

	H.B.	Points
M.-C. Ouellet	9	36
Ed. Lavigueur sr	5	31½
D. Sévigny	7	28½
J. Dion	7	26½
J. Marceau	6	29½

Le concours se terminera tout probablement aujourd'hui.

Le vainqueur recevra un magnifique trophée, don de la maison Paquet & Juneau.—H.

POTINS D'IBERVILLE

Fait remarquable, Iberville ne perd jamais de parties par défaut. Bravos, jeunes et vieux d'Iberville.

Contre l'équipe un peu endommagée du Maisonneuve, le capitaine de l'Iberville essaya sa vieille équipe.

Emile mérite des félicitations pour avoir détrôné le Roy. Paul et Willie doivent avoir "siaqué un t'brin".

Rémi, par son point efficace remporte les honneurs de la rencontre.

POURCENTAGE DES JOUEURS DU TOURNOI DU CLUB MAISONNEUVE
Classes B et C réunies

		G.	P.	N.	Aj	P.C.
W. Roy	C	7	1	4	6	833
H. Léger	B	8	0	4	5	800
E. Guertin	B	6	2	0	7	750
H. Lamarre	C	4	1	3	7	687
A. Vallée	B	5	2	1	7	682
A. Pérusse	C	4	2	3	6	616
P. Vermette	C	3	2	0	10	600
E. Lafortune	B	4	2	2	10	550
H. Ratelle	B	3	3	2	7	500
G. Bernard	C	3	5	0	10	375
A. Dominique	C	2	5	3	8	320
J. Mathieu	C	2	8	1	6	212
L. Laroque	B	2	8	2	5	200
R. BaMargeon	B	1	5	5	7	250
J. Gremon	B	2	8	1	4	227
A. Lafond	B	1	4	0	10	200

COMENTAIRIES DES TROIS DERNIERES PARTIES

W. Roy.—Ses deux dernières parties lui furent funestes; il a annulé la première et perdu la dernière. Si l'ami Roy fermait son "pinoze" durant les parties de ligues, au lieu de trouver les défaites il aurait peut-être des victoires. Sa position en première place n'est pas très sûre, car il lui faudra combattre durement s'il veut y établir ses quartier généraux.

H. Léger.—La défaite de Roy aux mains du jeune Pérusse l'approche de la médaille en or tant convoitée. En apprenant la nouvelle que Roy était battu, il éclata de rire comme une belle-mère qui voit son gendre après une séparation d'une dizaine d'années.

E. Guertin est taciturne mais joue toujours sérieusement; il prie "La Providence" de le remettre en forme comme il l'était jadis. Ses chances sont grandes pour sa première place.

H. Lamarre.—Son attention aux parties du tournoi lui est très profitable; il voit la médaille de bien loin, mais pour lire son inscription il lui faut une longue vue. (télescope).

A. Vallée est bien méritoire, quoiqu'il soit rempli d'amour, d'acilité, de charme et de suavité, il ne craint pas de sacrifier son bonheur avec toutes ses jolies d'ici-bas en abandonnant les "dames" pour venir passer quelques moments d'ivresse et de recueillement avec les dames de bois.

A. Pérusse. — Ce jeune imberbe vient de faire pâlir l'étoile "bossuerre" du champion Roy. Après sa victoire il reçut de chaudes poignées de mains. Dans sa candeur et son humilité, en recevant ces félicitations il ne put s'empêcher de rougir; comme les succès grisent le coeur des adolescents.

P. Vermette.—La maladie dans sa famille ne lui permet pas, dans le moment, de jouer ses parties. Souhaitons le rétablissement de ceux qu'il en aime, en attendant qu'il revienne faire face à ses adversaires qui l'estime.

E. Lafortune est un rieur de tempérament et il sait prendre ses pilules sans amertume. Quoique ses défaites soient assez nombreuses, il reste toujours un dangereux adversaire.

H. Ratelle.—A mis un frein à l'allure vertigineuse du champion Roy. Il est le premier qui ait forcé le champion à accepter la nulle. Il a attrappé le géant au "lasso" et Buffalo Bill Pérusse l'a terrassé. Roy propose et Ratelle Pérusse dispose.

G. Bernard rit des champions qui se font déchaînpionner. C'est un socialiste avancé dans les tournois, car quelque soit celui qui tient la tête, en apprenant sa défaite mon Bernard rit. "Après tout, dit-il, ce sont des orgueilleux et ils ne sont pas plus forts que nous autres."

A. Dominique nous représente ce météore vivant traversant le ciel de notre imagination pour n'y laisser qu'un léger éblouissement de l'oeil. A sa dernière partie il attaqua comme un lion et force l'amoureux allié à accepter la nulle; cependant, à l'entendre parler, il devient tellement humble qu'on serait porté à le classer comme une nullité dans la science des dames. Malheur à celui qui se laisse endormir.

A. Mathieu le benjamin du tournoi au début, était classé comme ayant des chances sur le titre de ramasseur de cannes, mais de grands prophètes parmi les joueurs du tournoi se sont grandement trompés. Il est de l'étoffe des grands joueurs et l'étude du damier lui promet beaucoup dans l'avenir.

L. Laroque surnommé le "bon garçon", joue toujours une partie dure et ceux qui le battent sont obligés de déclarer qu'ils n'ont pas eu affaire à un manche d'aléne. Le champion Roy en connaît quelque chose.

R. Baillargeon est un vieux joueur et un B de la première classe; jamais joueur n'est plus puni que lui par la malchance.

J. Gremon.—Notre tailleur est toujours content de ramasser les habits en attendant d'avoir l'honneur de ramasser les cannes du fameux tournoi des maîtres, organisé par la Ligue du Jeu de Dames d'Amérique, nous avons nommés MM. W. Hell et A. Bell.

Cette partie, qui est l'une de celles qui a été remise au cours du tournoi, sera d'autant plus intéressante que le résultat aura pour chacun des adversaires une importance capitale, le titre de maître étant pratiquement l'enjeu.

Tous les amateurs sont cordialement invités à assister à cette rencontre.

CONVOCATION

Les membres des clubs sont priés de prendre avis que l'assemblée régulière de la Ligue du Jeu de Dames d'Amérique, aura lieu lundi prochain, 28 courant, à la palestre du National.

Il est très important que tous les clubs soient représentés. Un programme fort chargé sera étudié et des importantes questions devront être définitivement réglées. Parmi celles-ci, il y a la fête pour célébrer le tournoi des Maîtres, la rencontre Canada-Etats-Unis, la fin de saison damique, etc., etc.

EMILE MOREAU, Sec.-Corr.

GRANDE FETE AU ROCHAMBEAU

Dimanche, le 24 courant, a eu lieu l'assemblée annuelle de la Ligue Américaine, dans les salles du Club Rochambeau, Holyoke, Mass., puis ont fit la présentation de la coupe, emblème du championnat, à l'équipe du Rochambeau ainsi que la distribution des prix aux gagnants de chaque équipe.

Cette assemblée était ouverte aux damistes de la localité, ainsi qu'aux amis et membres du club.

M. Noël Thériault occupait le fauteuil et il souhaita la bienvenue aux personnes présentes, puis l'on procéda à la lecture du rapport financier pour la saison 1926-27.

Le Cercle Rochambeau fut officiellement reconnu comme champion pour la saison qui vient de se terminer, et monsieur le président fit la distribution des prix aux gagnants, et cela aux applaudissements de tous les spectateurs. M. Thériault invita M. R. Lacombe, président actif du Rochambeau, à lui succéder au fauteuil.

Les capitaines des équipes malheureuses, MM. N. Piquette, du Saint-Jean-Baptiste, et B. Laberge, du Lacordaire, accompagnèrent, à la demande du président, M. P.-O. Lafontaine, secrétaire de la Ligue, lorsqu'il fit lecture de l'adresse à M. W. Beauregard lors de la présentation de la coupe, laquelle fut alors officiellement remise au président du club Rochambeau.

Les membres, voulant démontrer leur appréciation à l'égard du dévouement de M. P.-J. LaFontaine, lui votèrent la balance des fonds appropriés pour les dépenses courantes de la Ligue, puis MM. J.-N. Authier, P. Blaquier, R. Lacombe et W. Thériault firent des remarques bien appropriées concernant le développement du jeu de dames.

L'organisation du match international, Canada-Etats-Unis fut alors discuté, et il fut décidé que le comité se mettrait de suite à la besogne afin d'un assurer le succès, et l'assemblée fut ajournée au 11 avril prochain. Il fut ensuite question de la prochaine grande partie de whist et des dames, laquelle sera au profit du Rochambeau afin d'aider à rencontrer les dépenses du match international.

M. Ovide Berthiaume, de Southbridge, Mass., nous annonce la visite de ses confrères pour demain dimanche; l'on fera une bonne pratique et l'on y discutera l'organisation du grand match.

P.-J. LAFONTAINE,
Sec. Ligue Américaine—H.

CONCOURS DES DAMISTES DE QUEBEC AU JEU FRANC

Contrairement à ce qui a été annoncé, le concours provincial (jeu franc), qui se joue en ce moment à Québec, n'est pas encore terminé. Voici les cinq premiers compétiteurs:

	H.B.	Points
M.-C. Ouellet	9	36
Ed. Lavigueur sr	5	31½
D. Sévigny	7	28½
J. Dion	7	26½
J. Marceau	6	29½

Le concours se terminera tout probablement aujourd'hui.

Le vainqueur recevra un magnifique trophée, don de la maison Paquet & Juneau.—H.

POTINS D'IBERVILLE

Fait remarquable, Iberville ne perd jamais de parties par défaut. Bravos, jeunes et vieux d'Iberville.

Contre l'équipe un peu endommagée du Maisonneuve, le capitaine de l'Iberville essaya sa vieille équipe.

Emile mérite des félicitations pour avoir détrôné le Roy. Paul et Willie doivent avoir "siaqué un t'brin".

Rémi, par son point efficace remporte les honneurs de la rencontre.

POURCENTAGE DES JOUEURS DU TOURNOI DU CLUB MAISONNEUVE
Classes B et C réunies

		G.	P.	N.	Aj	P.C.
W. Roy	C	7	1	4	6	833
H. Léger	B	8	0	4	5	800
E. Guertin	B	6	2	0	7	750
H. Lamarre	C	4	1	3	7	687
A. Vallée	B	5	2	1	7	682
A. Pérusse	C	4	2	3	6	616
P. Vermette	C	3	2	0	10	600
E. Lafortune	B	4	2	2	10	550
H. Ratelle	B	3	3	2	7	500
G. Bernard	C	3	5	0	10	375
A. Dominique	C	2	5	3	8	320
J. Mathieu	C	2	8	1	6	212
L. Laroque	B	2	8	2	5	200
R. BaMargeon	B	1	5	5	7	250
J. Gremon	B	2	8	1	4	227
A. Lafond	B	1	4	0	10	200

COMENTAIRIES DES TROIS DERNIERES PARTIES

W. Roy.—Ses deux dernières parties lui furent funestes; il a annulé la première et perdu la dernière. Si l'ami Roy fermait son "pinoze" durant les parties de ligues, au lieu de trouver les défaites il aurait peut-être des victoires. Sa position en première place n'est pas très sûre, car il lui faudra combattre durement s'il veut y établir ses quartier généraux.

H. Léger.—La défaite de Roy aux mains du jeune Pérusse l'approche de la médaille en or tant convoitée. En apprenant la nouvelle que Roy était battu, il éclata de rire comme une belle-mère qui voit son gendre après une séparation d'une dizaine d'années.

E. Guertin est taciturne mais joue toujours sérieusement; il prie "La Providence" de le remettre en forme comme il l'était jadis. Ses chances sont grandes pour sa première place.

H. Lamarre.—Son attention aux parties du tournoi lui est très profitable; il voit la médaille de bien loin, mais pour lire son inscription il lui faut une longue vue. (télescope).

A. Vallée est bien méritoire, quoiqu'il soit rempli d'amour, d'acilité, de charme et de suavité, il ne craint pas de sacrifier son bonheur avec toutes ses jolies d'ici-bas en abandonnant les "dames" pour venir passer quel

BILLET DE MON AMI PAUL

Bonté divine, je suis faible de volonté. Carabin! Je te défends de me demander chronique. Je te menace même de t'envoyer à tous les diables. Là, tu arrives par le côté. Tu exhibes tes airs câlins. Tu te fais doux, aimable, empressé, obséquieux... Et moi, comme un sot, je donne dans le panneau; je te promets encore. En retour, une faveur: n'avise pas de ma veulerie.

Enfermée dans la préparation de l'examen final, l'imagination bat de l'aile. Fiévreusement absorbé dans les spéculations juridiques, l'esprit se livre difficilement à une autre tâche. Et l'étude "intensive" empêche les lectures vivifiantes. Voilà pourquoi, Carabin, indulgence généreuse...

Ce semble une coutume bien établie maintenant qu'une personne doive marquer, par une séance chez le photographe, les étapes importantes de sa vie. L'enfant, la graduée de couvent, le frais émoulu de collège, la bachelière, le nouvel élu, la débutante, la lauréate, les jeunes mariés, etc., etc., personne ne s'y soustrait. L'étudiant en droit se doit de faire comme les autres. A la fin de son cours, au moment où il va entrer pour vrai dans le monde, il consacre donc quelques-uns de ses précieux moments à poser devant "l'appareil". Pas sans émotion, allez. Il y pensait à cet événement depuis plusieurs mois. De temps à autre, il s'imaginait sur un portrait. Tenez, dans un costume d'apparat, bien campé, un joli sourire! oh! il frissonnait d'aise. Mars est venu; les élections du conventum... et avec elles, le problème de la photographie. Enfin...

Une après-midi, discrètement il a monté un petit escalier, est entré chez "l'artiste". Son nom, son domicile... Puis, à l'arrière, les préparatifs. Il y a, dans la pièce, deux grands miroirs. Ce n'est pas assez. Tantôt dans l'un, il ajuste son faux-col; tantôt dans l'autre, il assujettit sa toge. Dix minutes à se regarder, à réparer un pli, à pousser un cheveu mal fichu, à peigner la moustache... Imaginez vous-mêmes. Vous comprenez, il s'agit de quelque chose de sérieux.

Bon, maintenant, il est prêt à affronter le disque. Il avance précieusement pour ne rien déplacer. Empesé, il s'assied sur une chaise. Il pose — le cas de le dire. Il dévore des yeux le photographe. — "Voyons, mais que ne me regarde-t-il! Est-ce que ma toge est en place? Mon visage de ce côté apparaîtra-t-il comme il faut? Il me semble que je me tiens la tête trop haute... S'il me le disait au lieu de jouer dans sa machine. Tiens, s'il continue, je l'apostrophe." — Mais déjà le brave photographe — qui est à son trentième client depuis le matin — clame: "Bon, l'ami. Ici... ma main. Pas de regard sévère... Souriez un peu. Là, pensez à votre douce... Ça y est. Restez assis. Un autre. Tournez... et encore ici. L'affaire d'un moment. Eh! Eh! un sourire... C'est tout, monsieur."

De toutes les émotions par où doit passer un finissant en droit, pas la moindre celle-là! Elle est causée, soutenue, entretenue par la vanité — grand défaut masculin exploité avec fruits.

PAUL P.C.C. CARABIN.

COURRIER

ASTREE.—Sans cette heureuse faiblesse, la pénitence eut été pour Carabin. Comme tout s'arrange bien! En effet, cette sensibilité, très vive chez plusieurs amènerait des erreurs et causerait des surprises. Il faut que justice soit faite. Parce que très sage, mon prédécesseur devait ne pas émettre la même opinion. Vous avez libre choix.

FLEURETTE.—Ce programme d'études m'est inconnu. Je regrette de ne pouvoir répondre à votre demande. En vous adressant au Bureau Central, vous auriez tous les renseignements désirés. C'est bien de ne pas vous décourager; je vous en félicite.

THIDE.—J'ai relu cette poésie: bien pensée et sentie! Nos idées ne sont pas les mêmes sur ce point là. Les exceptions doivent exister; mais elles sont très rares. Je vous rend le souhait; puisqu'à vous aussi il peut être utile.

JAN.—Carabin préfère causer une surprise plutôt que décevoir. C'est pour ce motif—sans aucune prétention — qu'aujourd'hui vous trouvez une réponse à cette lettre qui n'en demandait pas. L'erreur était très involontaire. Je vous avais averti de l'incapacité de Carabin. Je vous fais mille excuses. Si vous avez ri, je ne puis rien reprocher, votre droit... Peut-être lui trouverez-vous une autre occasion de vous moquer?... "Plat ou fin?" En homme charitable, j'opte pour ce dernier épithète. Si vous deviez revenir, je demanderais une preuve de cette connaissance. Dois-je y renoncer? Au revoir?...

L'OISEAU BLANC.—Vous me demandez de vous citer ces extraits? Voici: "La bonne humeur est quelque chose de vivant, de bien disposé, de content qui fait l'effet du soleil sur un paysage tranquille..."—et l'autre... Les âmes vaillantes donnent leur corps debout. Elles ne lui permettent la station horizontale que pour réparer les forces perdues. Dès que la provision ou la réparation est faite, le corps se dresse comme si un ressort invisible le commandait. Le ressort est invisible en effet: c'est la volonté impérieuse et indomptable de l'âme que Dieu entraîne et dont la grande passion consiste à grandir sans relâche, par l'effort, par le travail, par le sacrifice... Vous savez, n'est-ce pas, leur source?

Feu M. J.-E. Roy

(Du correspondant de la PRESSE)

Saint-Paul, Alta.—Ces jours derniers ont eu lieu, au milieu d'un grand concours de parents et d'amis, à Saint-Paul, les funérailles de M. J.-Emile Roy, agents des terres pour notre district, décédé à l'hôpital Général d'Edmonton. Le service fut chanté par le R. P. Hétu, O.M.I. et la bénédiction au cimetière a été donnée par le R. P. Leclainche, O.M.I. Marchaient en tête du cortège avec le drapeau du Sacré-Coeur, MM. J.-P. Primeau, H. Hivon, W. Papin, H. Montambeault, N. Cyr, A. Picsons. Les porteurs étaient MM. F. Mailloux, F. Bédard, A. Rivest, A. Ouellette, A. Gadbois et P. Trudel.

Le défunt laisse son épouse et trois enfants. Le défunt était un ancien élève du séminaire de Joliette, dans la province de Québec.

Choses Gaies

—Elles sont belles vos cerises. Combien la livre?

—La livre! comme vous y allez, ma bonne dame: à c'heure j'les vends à la pièce!

UN PRETEXTE

—Tu ne m'as même pas souhaité mon anniversaire cette année, Eusèbe!...

—A quoi bon te faire remarquer que tu as encore vieilli!...

—Délicieux parterre de fleurs... dont vous êtes, madame, le plus bel ornement.

—Flatteur pour ma femme ce que vous dites là... Mais pas pour mes fleurs!

OPPORTUNISME

—Tiens! Bonjour Jules, tu es garçon dans ce restaurant, maintenant!...

—Oui, mais je mange ailleurs...

LES PROVERBES

RIEN SANS TROUBLE

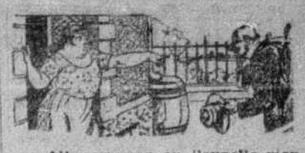

—Allez-vous-en ou j'appelle mon mari!

—Oh! je le connais bien, la semaine dernière il m'a menacé de votre personne...

—Ma chère petite, il faut bien vous imaginer que quand on aime quelqu'un, ce doit être pour la vie ... je le sais bien, moi, mon enfant; j'ai été mariée trois fois...

—4 fr. 50 un géranium, c'est un peu cher.

—C'est pour une fête? tenez, prenez donc plutôt ce joli petit pied d'estragon à 25 sous.

—Ça, c'est des lys, emblème de la pureté!

—...de la pureté de l'eau que tu mets dans ton vin?

—Aller en Amérique, pourquoi faire?

—Pour faire du cinéma, il paraît qu'il manquent de jeunes premiers élégants et distingués!

VISITEZ
L'EXPOSITION
— DE —
Musique
— ET —
D'Instruments de Musique
— CHEZ —
TURCOT
3 rue SAINTE-CATHERINE EST
près St-Laurent
Magnifiques étalages
Dans tout le domaine de l'industrie musicale
Pianos, Radios, Victrolas
Instruments de fanfare et d'orchestre
Musique en feuille
3 ETAGES — 4 MAGASINS
ENTREE LIBRE

Feu Mlle A. Laliberté

(Du correspondant de la PRESSE)

Trois-Rivières — Ces jours derniers ont eu lieu les funérailles de Mlle Anna Laliberté. Conduisaient le deuil, le père de la défunte, M. L. Laliberté, ses frères et ses soeurs, ses oncles et ses tantes, MM. et Mmes Alphonse Laliberté, Zoel Charland, Louis Laliberté, L. Rivard, J. Cayer, Mlle Badeaux, Mmes F. Huot, J.-B. Pronovost, C. Fluette, F. Mercure, C. Ayotte, L. Houde, Mongrain, Mlles Anna-M. Laliberté, Germaine Lanouette, Béatrice Laliberté, MM. Georges Lanctôt, Narcisse Hamel, Roméo Jacques, L. Rousseau, etc.

La défunte laisse son père, quatre frères, Alfred, Alcide, Jean-Noel et Marcel; quatre soeurs, Mme Wilfrid Terriault, Lucie, Germaine et Madeleine.

Les porteurs étaient MM. Oscar Brûlé, Germain Landry, Hervey Lepage, Roland Lepage, Georges Champoux et François Rivard.

Feu Mme A. Larocque

(Du correspondant de la PRESSE)

Sainte-Eulalie—Ces jours derniers, le 1er mars, ont eu lieu les funérailles de Mme veuve André Larocque, née Denise Patry, décédée à l'âge de 83 ans, chez son gendre, M. Oscar Séguin, du 13e rang. La levée du corps fut faite par l'abbé V. Lemire, curé et le service chanté par l'abbé G. Rousseau, vicaire. Portait la croix: M. Joseph Prince.

Les porteurs pour le corps étaient: MM. Edouard Lemay, Jos. Cormier, Orphir Hélie, Oliva Tourigny.

Le deuil était conduit par M. et Mme Oscar Séguin, Mlles Blanche et Dorcy Séguin, MM. et Mmes Léopold Lauzon, Alfred Lemire, Mme Oliva Tourigny, M. H. Houle, Mme W. Boudreau, etc.

La défunte laisse trois enfants: André, de Lachute, Mme Jacques Hamry, de Sainte-Catherine, Ont., Mme Oscar Séguin, de Sainte-Eulalie; huit petits enfants et seize arrière-petits-enfants. La famille a reçu de nombreux témoignages de sympathies.

Feu M. J. Bertrand

(Du correspondant de la PRESSE)

Shawinigan Falls, 18.—Ces jours derniers ont eu lieu les funérailles de M. Jules Bertrand, décédé accidentellement à l'âge de 31 ans et 10 mois. Conduisaient le deuil, M. Albert Bertrand père du défunt, ses enfants, Roland et Yves, son beau-père, M. Alfred Toupin, ses beaux-frères, MM. Aurèle Thivierge, de Trois-Rivières, Adélard Juneau, de Mecamic, Emile Grenier, Achille Piette, Jean et Henri Toupin, ses neveux, MM. Hubert, Paul, et Yvon Thivierge, ses cousins, MM. Arthur Frenette et Ernest Clément. M. le curé Emile Cloutier fit la levée du corps et chanta le service assisté de MM. les vicaires Eug. Désilets et H. Matteau, comme diacre et sous-diacre.

La chorale de S.-Pierre, sous la direction du notaire W.-A. Lamy, exécuta la Messes des morts à deux voix, de M. l'abbé Panneton. Les solistes étaient: MM. Louis Bélisle, Rosaire Bussières et W.-A. Lamy. Mlle Rachel Garceau touchait l'orgue. Les porteurs étaient six constables spéciaux de la St-Maurice Valley Corporation, sous la direction de leur chef, M. Victor Bluteau: MM. Jos. Robinson, Alfred Lapointe, Zotique Legris, Raoul Demers, Albert Bergeron, Stan. Verner, accompagnés de MM. Albert, Pierre et Willie Pruneau, Louis Laperrière, Armand Tessier, Ovila Brière et Thomas Desbiens.

Dans le cortège, on remarquait les membres du club de baseball de Shawinigan Falls dont le défunt était le gérant, MM. R. Auger, C. Lebrun, A. Beaupré, A. Larochelle, O. Boiduc, P. Lebrun, O. Brière, Em. Lebrun, Napoléon Bronsard, Geo. Pellerin, R.-C. Penk, P. de Lottinville, J. Gagnon, R. Pintal, H. Gosselin, J. Desmarais, R. Corriveau, P. Beausoleil, R. Bruneau, A. Perreault, Z. Saint-Pierre, A. Tessier, G. Hébert, P. Guay, Charles Guay, A. Lambert, A. Saint-Onge, R. Tremblay, L. Saint-Pierre, Léon Pilon, D. Tessier, A. Guay, L. Richard, L. Laperrière, E. Hiller, Frank Gaithler, de Grand'Mère, le maire J.-A. Dufresne, MM. A. Panneton, G. Lambert, E.-X. Trudel, Jess Munn, J.-R. Dugal, F. Daemen, Dr J.-M. Perron, André Baril, Alphonse Garceau, Albert Racine, Edouard Desroches, Ernest Cloutier, Ubald Saint-Martin, G. Michaud, J.-R. Gélinas, Art. Salois, A. Beaupré, Alfred Lambert, L.-O. Burbeault, A.-A. Bourassa, L.-A. Leclerc, Wilfrid Bruneau, H.-A. Larochelle, Emile Corriveau, Louis-M. Drolet, J.-C. Courteny, Ernest Pelletier, W.-G. Sloan, F. X. Massicotte, Alfred Gagné, Ernest Clément, Lucien Hould, Adélard Clément, A. Carle, G. Leblanc, Dr J.-T. Houle, Oza Vincent, Louis Ducharme, Dr Frigon, A. Bellemare, J.-O. Joinville, J.-R. Béliveau, P. Saint-Cyr, J.-E. Prévost, Gust. Leblanc, Pierre Perland, B. Frigon, Jos. Bussières, Jos. Chevalier, J.-A. Gagné, Eug. Drouin, N.-J.-A. Vermette, J.-A. Landry, R. Mayer, Louis Simard, Armand Dumaine, Art. Poirier, Jos. Lafond, Jos. Bélque, Médéric Béliveau, Jos. Frigon, G.-E. Ladouceur, Pierre Coutu, P. Therrien, L.-P. Levasseur, L.-T. Grenier, H. Sudnard, A. Ménard, W. Fafard, Wm. Cloutier, L. gis, E. Doucet, R. Bellemare, Horm. Mayer, A. Bélanger, E. Juneau, R. Récossette; Mme Alfred Toupin, belle-mère du défunt, ses belles-soeurs, Mmes Emile Grenier, Achille Piette, Mlles Alvina Toupin, Rose-Alma Frenette, MM. J.-B. Bertrand et J. Bertrand, Mme Albéric Langron, M. Georges Longpré, etc.

Le défunt laisse son épouse, née Flore Toupin, trois enfants, son père et sa mère, deux soeurs Mmes Adélard Juneau et Mme Aurèle Thivierge.

Offrandes de messes et bouquets spirituels: les membres et amis du club de baseball de Shawinigan, les membres du club de hockey de Shawinigan, MM. et Mmes L. Lapierre, G. Larochelle, L. Bilodeau, Wilbrod Champagne, D. Scott, Mlle Jeanne Juneau, M. Antonio Juneau, Dr J.-A. Dufresne, MM. et Mmes Jess Munn, W. Fafard, M. Armand Dumaine, MM. et Mmes Alphonse Fortin, William Cloutier, Ovila Brière, Léo Meyer, Ludovic Desmarais, Bruno Frigon, Jos. Robinson, L. Juneau, MM. Armand Bélanger, Thos. Desbiens, Jos. Gagnon, MM. et Mmes J.-A. Hébert, C. Dallaire, Jos. Lebrun, Albert Ménard, Rodolphe Rega, C. Ahoud, Mlle O. Laperrière.

De nombreuses offrandes de fleurs et un grand nombre de témoignages de sympathies ont été reçus aussi par la famille.

Un Remplaçant du Temps!

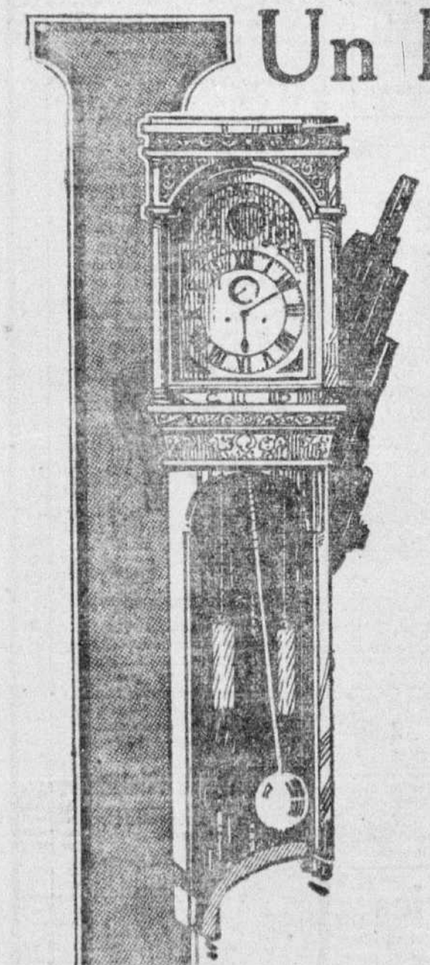

Songez donc au plaisir de supprimer le temps et de ramener *au présent* un avenir distant de 20 ans ou plus.

C'est là le précieux apport de l'assurance-vie à l'existence moderne. Il vous permet de garantir à votre famille, dans le moment présent, tout l'argent que vous êtes susceptible de gagner dans les années à venir, même si la mort vous en empêchait.

—Et il ne faut pas oublier que c'est sur ces bénéfices potentiels que repose la destinée de votre femme et de votre famille.

* * * *

A la suite de recherches récentes la London Life a résolu de créer la série de productivité — véritable remplaçante du temps.

Elle vous protège pendant toute votre période de productivité (jusqu'à l'âge de 60 ou 65 ans) ou, votre vie durant, au moyen du privilège d'échange.

Exemples des taux des séries de productivité jusqu'à 60 ans

Montant	Age	Prime	Taux du montant de l'assurance
$10,000	20	$110.50	1%
10,000	30	125.00	1¼%
10,000	40	154.50	1½%

Les séries de productivité sont des polices à dividende annuel et constituent le triomphe de 1927 dans le domaine de l'assurance-vie à bas prix.

London Life
Insurance Company
"La compagnie d'assurance *industrielle ordinaire* du Canada"
SIEGE SOCIAL LONDON, CANADA

Bureaux locaux:
(1) Immeuble Canada Cement, square Phillips
(2) Chambre 311, immeuble Amherst, angle Amherst et Sainte-Catherine
(3) 4398 blvd Saint-Laurent
MONTREAL

Les Estomacs Faibles deviennent Robustes

Et digèrent les repas lourds sans le moindre malaise.

Cessez les traitements d'estomac. Oubliez vos craintes. Ne sautez plus de repas. Achetez un paquet du plus puissant remède que l'on connaisse pour aider l'estomac, la — Diapepsine — et vous pourrez manger de la soupe riche, de la saucisse, du plum pudding, des galettes de sarrasin, des beignets, et tous les délicieux aliments que vous aimez tant. Plus d'aigreurs, d'excès de bile, de dyspepsie, d'indigestion ni de gaz.

Vous ne direz plus: "Je n'aurais pas dû manger de cela", car quoi que vous mangiez, la Diapepsine fortifie l'estomac le plus faible. Les repas digèrent facilement, vous vous sentez à l'aise, satisfait, et vous tirez une force réelle et un sang nouveau de chaque repas que vous prenez.

Achetez aujourd'hui à n'importe quelle pharmacie un paquet de 60c de Diapepsine Pape; ensuite vous pourrez manger de la tarte, du fromage, de la crème, de la viande frite, et tout ce que l'on mettra devant vous. Rappelez-vous que la bonne nourriture et la bonne digestion sont votre unique source de santé.

PAPE — THOMPSON — PAPE
Windsor, Ont.

Une Simple Petite Gorgée —et la Gorge se Sent Mieux!

Les médecins, avocats, chanteurs, orateurs — tous ceux qui souffrent d'irritation ou de fatigue de la gorge, trouvent dans l'usage de la "Buckley's Mixture", une source de grand soulagement. Celui-ci est instantané et positif. Une petite gorgée matin et soir garde la gorge et la poitrine à leur état normal et vous protège contre les épidémies d'Influenza, contre les Rhumes, la Toux, la Bronchite et la Pneumonie. Vous n'avez qu'à dire "Buckley's" en vous présentant à la pharmacie.

W. K. Buckley, Limited, 142 Mutual St., Toronto 2 F-510

BUCKLEY'S MIXTURE
Agit comme l'éclair—
Une seule gorgée le prouve

MAISONS D'EDUCATION

APPRENEZ L'ANGLAIS CHEZ VOUS
Seulement 15 minutes par jour
Méthode très facile et pratique
PRIX TRES MODERES
Résultats merveilleux après quelques leçons
SUCCES GARANTI PAR ECRIT
Ecrivez pour renseignements
THE UNIVERSAL INSTITUTE
128 E. 26 St., D. 152, New-York, N.Y.
245-M.-s.A

Le GERME de la TYPHOIDE

sont les atomes infinitésimaux de matière vivante que **LA PARISIENNE** eau de javelle exterminera.

LA PARISIENNE est la seule eau de javelle scientifique qui contient du chlore germicide. Placée dans un vase découvert elle s'évapore et met en liberté, dans l'air, ce chlore germicide.

Elle désinfecte tout en nettoyant.

Ayez toujours de **LA PARISIENNE** eau de javelle dans la chambre du malade.

Lavez tout le linge, les draps de lit, etc., venant en contact avec le malade, dans une solution de **LA PARISIENNE** eau de javelle. Cela aura pour effet de tuer tous les germes.

Versez un peu de **LA PARISIENNE** eau de javelle dans les cabinets et éviers. Employez-la pour laver les planchers, les peintures, etc.

Exigez **LA PARISIENNE** et ne courez pas de risques. La bande tricolore intacte qui recouvre le bouchon est votre garantie de qualité.

LA PARISIENNE
EAU DE JAVELLE

En vente chez tous les épiciers.

P.S. Tirez profit du conseil ci-dessus pour prévenir la maladie. **LA PARISIENNE** eau de javelle est l'ennemie jurée des germes.

RECOMMANDATIONS OFFICIELLES

Le Dr S. Boucher, directeur du service municipal de santé, à Montréal, a recommandé, dans les journaux et des imprimés concernant les maladies contagieuses, publiés par ce service, de faire grand usage de l'eau de javelle, en se conformant au mode d'emploi.

Fabriquée par FYON & FYON Limitée
MONTREAL

Beau travail accompli par la Croix Rouge

Des milliers de malades visités chez eux ou traités aux hôpitaux de l'association.

BAZAR A JOLIETTE

Un bulletin de la Croix Rouge venant des quartiers généraux, à Toronto, nous apprend qu'au cours de l'an dernier, 6,839 personnes ont été traitées et soignées par les garde-malades de la Croix Rouge, dans les trente-sept hôpitaux de cette organisation disséminés dans le nord d'Ontario, le Nouveau-Brunswick, le Manitoba, la Saskatchewan et l'Alberta ; que l'on a pratiqué 1,816 opérations, dont 234 fort graves, que 515 enfants sont nés dans les dits hôpitaux, que 178 écoles ont été visitées par les garde-malades de l'association et que 4,341 enfants ont été examinés ; enfin, que les gardes sont allées dans 3,200 maisons, soit pour donner des soins ou des conseils. Un détail fort intéressant du rapport nous fait voir que 742 mères qui, autrement, auraient été sans soins compétents lorsque leurs enfants sont nés, ont été traitées dans les hôpitaux de la Croix Rouge, ou chez elles par les garde-malades de l'association. Ajoutons que le pourcentage de la mortalité, tant chez les mères que chez les enfants, a été extrêmement faible. Depuis la publication de ces statistiques, deux autres hôpitaux ont été ouverts dans les régions les plus reculées du nord d'Ontario. La Croix Rouge fait tous les efforts pour agrandir son champ d'action dans les nouveaux districts afin de donner aux colons et aux pionniers de ces endroits les soins qu'ils peuvent réclamer en cas de maladie.

Un rapport additionnel de la Croix Rouge Canadienne nous montre que depuis l'année 1924, 808 classes de services aux malades ont été organisées dans toutes les provinces, que 16,000 femmes et jeunes filles ont suivi ces classes, et que 3,209 suivent maintenant les cours donnés dans les 305 nouvelles classes organisées en 1926.

Dernièrement, à Joliette, 28 écoliers organisés comme juniors de la Croix Rouge ont donné un bazar qui a rapporté $96. Sur ce montant, les jeunes enthousiastes ont envoyé $75 aux quartiers généraux juniors de la Croix Rouge de la province afin de maintenir un lit à l'hôpital Julius Richardson, à Châteauguay, et ils ont gardé la balance afin d'acheter une armoire de remèdes et autres articles pour leur école. Sur les 28 enfants qui ont organisé le bazar, cinq sont français, un syrien, un russe, plusieurs anglais, et le reste est né au pays. L'argent qu'ils ont envoyé aux quartiers généraux juniors de la province permettra de garder un petit patient à l'hôpital pendant cinq mois et représente le plus fort don d'une succursale de la Croix Rouge, dans Québec, cette année.

Feu Mme O. Laframboise

Feu Mme O. Laframboise.

Ces jours derniers est décédée Mme Ovila Laframboise, née Clarisse Bélair, veuve, en premières noces de feu Joseph Debonville. La défunte était âgée de 46 ans. Elle laisse, pour déplorer sa perte, outre son mari, trois fils et une fille, Joseph et Omer Debonville, Mme Ovila Guérette et Armand Laframboise; son père M. Joseph Bélair, quatre soeurs, Mme Philippe Généreux, Mme Albert Ménard, Mme J.-B. Leclerc, Mlle M. Bélair. Les funérailles ont eu lieu à l'église Saint-Henri.

Feu M. L. Gérard

(Du correspondant de la PRESSE)

S.-Anne de la Pérade. — Ces jours derniers est décédé M. Ludger Gérard, à l'âge de 69 ans. Le défunt laisse son épouse, née Léocadie Hamelin, un fils et quatre filles. Les funérailles ont eu lieu au milieu d'une assistance nombreuse de parents et d'amis. La levée du corps fut faite par l'abbé A. Magnan et le service fut chanté par le chanoine J.-T.-B. Laflèche, assisté des abbés E. de Carufel, vicaire à Batiscan, et G. Baril, vicaire à Champlain, comme diacre et sous-diacre. M. Alp. Gauthier portait le drapeau du Sacré-Coeur. La croix était portée par M. Hercule Beaudry. Les porteurs étaient MM. Emile Trudel, Dollard Caron, Jeffrey Marcotte et Cléophas Caron. Au choeur, on remarquait l'abbé Antonio Magnan. Continuaient le deuil: MM. J. Pépin et Raoul Grimard, neveux du défunt.

Dans l'assistance, on remarquait les dames de la Congrégation avec leurs élèves, MM. Charles Charbonneau, C. Picard, Arthur Fortier, J. Charest, Philippe Ledoc, Léonce Héron, Eric de Tachereuître, J. Hamelin, Azarias Gaillault, Prosper Rompré, Alphonse Ricard, Télesphore Descarts, Thomas Dolbec, W. Tessier, Arthur Guilbault, J. Richer, Robert Beaudoin, Bernard Fiset, Adjutor Poulot, Horace Dolbec, H. Paradis, Oliva Montreuil, etc.

Grand Concours $100.00 EN ARGENT

Trouvez les 2 chiens jumeaux et gagnez un prix en argent. Marquez d'une croix les 2 chiens jumeaux et envoyez-nous votre solution. Nous donnerons aussi des milliers de cadeaux en marchandises, aux heureux gagnants.

En envoyant votre réponse immédiatement, vous pouvez gagner 50 points. Nous vous dirons par retour du courrier, l'autre condition simple à remplir pour gagner les 10 autres points et recevoir un grand prix en argent, ainsi qu'un cadeau en marchandises.

Adressez votre solution comme suit :
PREMIUM MAIL ORDER Reg'd.
Dept. 650 Edifice Bédard Québec

109-1,s,e

CADEAUX de 1ère COMMUNION

Choix splendide pour petits Communiants et Communiantes: Livres de prières, Chapelets, Croix et Images.

REDUCTION DE 50% sur toutes nos Médailles et Chaînes.

EST 9771

AU BON MARCHÉ
LE TENDRE, LIMITÉE

625 STE-CATHERINE EST

Brassards et Insignes

Nos brassards et insignes de 1ère communion sortent vraiment de l'ordinaire. Ils sont tous PEINTS À LA MAIN et travaillés d'une façon fort artistique.

Ruban et frange de très belle qualité. Valeurs très spéciales "Au Bon Marché". Choix depuis . . . . . 1.35 à 2.50

JAMAIS...

NOUS avons déjà fait des "Ventes de Fin de Mois" sensationnelles, mais JAMAIS encore, jusqu'à présent, avons-nous pu réunir autant de nouvelles marchandises de saison pour les offrir à des prix aussi avantageux. Si les attractions ci-après énumérées vous donnaient "bonne bouche" vous n'auriez qu'à venir—mais le plus tôt possible—voir ce que chaque comptoir garde en réserve, en guise de SURPRISES, et vous verrez qu'il y a de quoi satisfaire tous les appétits.

VOIR NOS VITRINES surtout celles de la rue Montcalm.

SUIVRE NOS ANNONCES publiées subséquemment les premiers jours de la semaine.

GANTS ET GANTELETS

GANTELETS DE SOIE, manchettes de fantaisie; une vingtaine de jolis modèles au choix. Ces gantelets sont des "Rubstandard" de la qualité de $1.50 à $2.00. Toutes tailles et pointures. Prix de fin de mois "Au Bon Marché" . . . 98c

GANTS DE SOIE, à 2 boutons pression; marque bien connue et parfaite comme qualité, pesanteur de 2, 3 et 4 étoiles. Nuances, mastic, beige, castor, mode, gris, brun, bleu marine et blanc. Pointures 5½ à 8. Valeurs de $1.25, $1.50 et $1.75. Prix de fin de mois "Au Bon Marché" . . . 59c

GANTELETS DE CHAMOISETTE avec manchettes de fantaisie. Dans cette série se trouvent aussi quelques gantelets en soie, doublés en chamoisette. Toutes les nuances. Pointures 6 à 7½. Valeurs jusqu'à $1.19. Prix de fin de mois "Au Bon Marché" . . . 59c

—Au rez-de-chaussée.

CHEZ LE TAILLEUR

Vêtements pour Garçons :

PALETOTS BEEFERS

Pour les garçonnets de 2 à 9 ans, nous avons justement de jolis reefers en cheviote bleue, ériolée sur le devant, boutons dorés et emblème sur la manche; bonne doublure. Prix de fin de mois "Au Bon Marché" . . . 1.99

PALETOTS de PRINTEMPS

Ils sont dans les tailles pour petits garçons de 2 à 10 ans; faits de tissus garantis et dans divers modèles et nuances. Valeurs de $9 à $12. Prix de fin de mois "Au Bon Marché" . . . 6.95

PALETOTS de PRINTEMPS

Ceux-ci sont pour garçons de 8 à 17 ans, et ils sont bien faits de tweed anglais tout laine, en gris et brun; doublure au quart; modèle Slip-on. Valeurs de $12.95 à $16.00. Prix de fin de mois "Au Bon Marché" . . . 9.95

COMPLETS à 2 CULOTTES

En tweed gris et brun; avec ceinture et DEUX paires de culottes. Prix $7.00. Prix de fin de mois "Au Bon Marché" . . . 3.98

Vêtements pour Hommes :

COMPLETS à 2 PANTALONS

En tweed anglais tout laine, en bleu rayé ou couleurs; veston à devant simple ou croisé; DEUX pantalons. Coupe et confection parfaites. Tailles 33 à 42 pour hommes et jeunes gens. Valeurs jusqu'à $35. Prix de fin de mois "Au Bon Marché" . . . 19.95

COMPLETS à 2 PANTALONS

Ceux-ci sont en worated anglais tout laine, gris et brun, ou en serge bleue; veston simple ou croisé; DEUX pantalons. Valeurs jusqu'à $45.00. Prix de fin de mois "Au Bon Marché" . . . 29.50

PALETOTS de PRINTEMPS

Beaux paletots en tweed tout laine, dans les nuances nouvelles; modèle Slip-on ou tubulaire. Valeurs jusqu'à $28.00. Prix de fin de mois "Au Bon Marché" . . . 16.00

—Au rez-de-chaussée

Grande Vente de Fin de Mois — 4 — Jours d'aubaines :

LUNDI
MARDI
MERCREDI
JEUDI
LES
28, 29, 30, 31
MARS

ETOFFES A ROBES

FLANELLE de belle qualité, en bleu marine rayée blanc. Un tissu tout laine et mesurant 54 pouces de largeur. Qualité de $2.00 la verge. Prix de fin de mois "Au Bon Marché" . . . 98c

VOILE NOIR tout laine, 42 à 46 pouces de largeur. Qualité de $1.75 la verge. Prix de fin de mois "Au Bon Marché" . . . 89c

CREPE rayé soie et fil; la haute nouveauté pour robes. Nuances: vert jade, jaune orange, bleu poudre, bleu paon, violet, vert amande, coco et drab. 38 pouces de largeur. Qualité de $1.50 la verge. Prix de fin de mois "Au Bon Marché" . . . 79c

CREPE MAROCAIN tout laine; choix de nuances telles que: coco, henna, sang de pigeon, bleu copen, bleu marine, bois de rose, émeraude, etc. 38 pouces de largeur. Qualité de $1.25 le verge. Prix de fin de mois "Au Bon Marché" . . . 79c

TWEED pour costumes et habillements d'enfants; 54 pces de largeur. Qualité de $1.25 la verge. Solde de 100 verges seulement. Prix de fin de mois "Au Bon Marché" . . . 59c

—Au rez-de-chaussée.

Comptoir des Soieries

NOUS voilà vraiment à la saison de la soie. Jamais ce riche tissu n'aura été plus populaire que cette année. Parmi les différentes séries dont nous avons réduit le prix tout spécialement pour cette Vente de Fin de Mois, vous en trouverez dont la textures et les teintes sont du tout dernier chic.

Considérez le prix et surtout la qualité des soies offertes dans les groupes suivants:

SOIE de fantaisie; SOIE ottoman et SATIN très brillant, en noir, pour manteaux. 36 à 39 pouces de largeur. Qualité de $2.95 la verge. Prix de fin de mois "Au Bon Marché" . . . 1.89

CREPE plat; CREPE Canton, tout soie; CREPE marocain; SOIE taffetas de qualité supérieure; CREPE satin. 36 à 40 pouces de largeur. Valeurs jusqu'à $2.95 vg. Prix de fin de mois "Au Bon Marché" 1.89

SOIE TAFFETAS dans les nuances de pêche, Trianon, caco, bois de rose, flamme, gris et noir. 36 pouces de largeur. Qualité de $1.49 la verge. Prix de fin de mois "Au Bon Marché" . . . 98c

CREPE de CHINE et CREPE GEORGETTE, dans un choix de nuances pâles; 40 pouces de largeur. Qualité de $1.49 la verge. Prix de fin de mois "Au Bon Marché" . . . 98c

TOILES ET COTONNADES

NOUVEAU VOILE

Beau tissu de fantaisie, lavable, variété de dessins sur fond pâle ou foncé; 36 pouces de largeur. Solde de 2,000 verges de ce joli voile pour petites toilettes de saison; valeurs de 50c et 60c vg. Prix de fin de mois "Au Bon Marché" . . . 39c

COTON JAUNE

800 verges de bon coton jaune de 27 pouces de largeur. Une occasion. Prix de fin de mois "Au Bon Marché" . . . 8½c

N. B. Pas de commandes par téléphone.

TOILES A NAPPES

D'un beau fini damassé; bordure en couleurs; 56 pouces de largeur; rég. 75c vg. Prix de fin de mois "Au Bon Marché" . . . 49c

SERVIETTES DE BAIN

20 dz. de belles serviettes de bain avec bordure rose, bleue ou jaune ou sur fond de couleurs; qualité épaisse; dimension: 22 x 44 pouces. Rég. 90c ch. Prix de fin de mois "Au Bon Marché" . . . 49c

N.B.—Pas de commandes par téléphone.

COTON BLANC

Il est d'un beau fini toile et spécial pour lingerie; coton de fabrication Wabasso; 36 pouces de largeur. Rég. 30c vg. Prix de fin de mois "Au Bon Marché" . . . 22½c

—annexe du rez-de-chaussée.

SPECIAL

EN VENTE LUNDI MATIN SEULEMENT

CREPE BROCHE

Un beau crêpe broché en soie rayon, dans les teintes suivantes: rose, ciel, maïs, beige, perle, bleu poudre, copenhague, mauve, jade et cerise. 36 pouces de largeur. Qualité de $1.29 la verge. Prix de fin de mois "Au Bon Marché" (Lundi MATIN seulement) . . . 59c

—Au rez-de-chaussée.

Réductions dans les Bas

BAS PURE SOIE, 12 brins, jambe façonnée et très haut en soie; maille d'arrêt entre la partie mercerisée et la soie. Nuances; champagne, chair, chêne, pêche, atmosphère, perle et aussi blanc ou noir. Pointures 8½ à 10. Qualité de $1.50. Prix de fin de mois "Au Bon Marché" . . . 1.00

BAS SOIE et FIL;
BAS en SOIE rayon;
BAS en CACHEMIRE:

Dans les bas de soie vous trouverez un choix complet de nuances pâles; ceux en cachemire viennent en fauve, "Log-Cabin", brun, gris et noir. Pointures 8½ à 10. Valeur jusqu'à 98c. Prix de fin de mois "Au Bon Marché" . . . 39c

SPECIAL

LUNDI MATIN SEULEMENT

BAS EN SOIE RAYON

Le haut mercerisé. Quelques-uns de ces bas portent de légères imperfections. Nuances pâles ainsi que noir. Pointures 9 à 10. Prix de fin de mois "Au Bon Marché", lundi MATIN seulement. . . 19c

OU 2 PAIRES POUR 35c

—au rez-de-chaussée.

Dans l'Allée Centrale

SACOCHES en cuir, suède ou satin, dans les nouveaux modèles Enveloppe, Sous-bras ou Bourse. Ces jolies sacoches sont à double compartiment, avec petit miroir à l'intérieur et enrichies d'une magnifique doublure de fantaisie. Qualité de $3.00. Prix de fin de mois "Au Bon Marché" . . . 1.99

ECHARPES en crêpe de Chine unies ou enjolivées de fleurs peintes, au bas. Choix de nouvelles teintes et aussi en blanc ou en noir. Dimension : 20 pouces de largeur par 63 de longueur. Qualité de $3.00. Prix de fin de mois "Au Bon Marché" . . . 1.99

MOUCHOIRS blanc, unis et finis d'un bord à point d'ourlet. Prix de fin de mois "Au Bon Marché" la douz. 50c

RUBAN moiré, taffetas, duchesse, cordé, pompadour, quadrillé; 4 à 5 pcs de largeur. Toutes les nuances désirables ainsi que blanc ou noir. Prix de fin de mois "Au Bon Marché" . . . 19½c

TABLIERS ESTAMPES pour broder ; en coton jaune ; choix de plusieurs modèles. Prix de fin de mois "Au Bon Marché" . . . 38c

POUDRE COMPACTE, "Ma Chérie", dans jolie boîte en métal noir ou de couleurs variées. Prix de fin de mois "Au Bon Marché" . . . 39c

VAPORISATEURS à parfum; choix de jolis modèles de fantaisie en beau verre, argent ou or et couleurs assorties. Qualité de $1.50. Prix de fin de mois "Au Bon Marché" . . . 98c

Garnitures de Maison

PANNEAUX

Voici une nouvelle série de panneaux en tulle toscan dans un choix spécial de trois dessins du meilleur goût. Dimensions : 36 pouces par 2¼ verges. Une excellente valeur de $1.00 chacun. Prix de fin de mois "Au Bon Marché" . . . 59c

CARPETTES WILTON

Ces carpettes en velours sont sans couture, et elles viennent dans une splendide variété de nouveaux coloris et dessins sur fond noir, drab, bleu, etc.

9 x 6 pieds. Rég. $26.00 pour $19.25
9 x 6.9 pieds. Rég. 30.00 pour 22.25
9 x 7.6 pieds. Rég. 35.00 pour 24.25

LINOLEUM

Bon prélart linoléum de liège ; 2 verges de largeur ; jolis dessins peints. Rég. 95c la verge carrée. Prix de fin de mois "Au Bon Marché" . . . 59c

MADRAS DE SOIE

Magnifique tissu à draperie ; 50 pouces de largeur, choix de nouveaux dessins en rose, bleu, or, brun, etc. Rég. $1.25 vg. Prix de fin de mois "Au Bon Marché" . . . 97c

—au deuxième (prenez l'ascenseur)

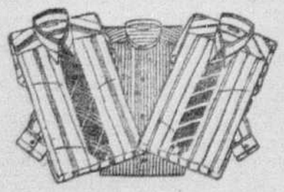

Mercerie pour Hommes

CHEMISES en percale ou en zéphyr anglais ; rayures de couleurs sur fond blanc; belle coupe ample. Encolure 14 à 16½ pour hommes et jeunes gens. Valant jusqu'à $1.50. Prix de fin de mois "Au Bon Marché" . . . 89c

COMBINAISONS athlétiques en nansouk blanc, sans manche, jambes courtes et ceinture élastique. Tailles 34 à 44 pour hommes. Prix de fin de mois "Au Bon Marché" . . . 59c

CAMISOLES et CALEÇONS en balbriggan ; manches et jambes courtes ou longues. Tailles assorties pour hommes. Qualité de 75c le morceau. Prix de fin de mois "Au Bon Marché" . . . 59c

CRAVATES en soie de fantaisie de couleurs nouvelles ; modèles pour hommes et jeunes gens. Qualité de 75c et $1.00. Prix de fin de mois "Au Bon Marché" . . . 49c

—Au rez-de-chaussée.

Rayon de la Lingerie

CAMISOLES et BOUFFANTS

Ils sont soit en coton blanc ou de couleurs, ou en tricot uni ou à rayures de soie; tailles 38 pour dames. Valeur très spéciale. Prix de fin de mois "Au Bon Marché, chacun 49c

CAMISOLES et CALEÇONS

Camisoles et caleçons bouffants en coton crême de pesanteur pour mi-saison. Les camisoles sont sans manches. Belle qualité de la marque Oxford et se vendant d'habitude à 65c le morceau. Tailles 44 et 46 seulement, pour dames. Prix de fin de mois "Au Bon Marché" . . . 49c

CAMISOLES EN SOIE RAYON

Cette série est de la deuxième qualité, modèle opéra; bon tricot de fantaisie; grande variété de nuances. Valeurs jusqu'à $1.00. Prix de fin de mois "Au Bon Marché" . . . 49c

CORSETS et CORSELETTES

Faits de tissus unis ou brochés rose. Les corsets sont à buste bas; quelques-uns avec section en élastique sur les côtés. Les corselettes sont légèrement baleinées devant et elles attachent sur le côté; 4 jarretelles. Tailles assorties pour dames et jeunes filles. Prix de fin de mois "Au Bon Marché" . . . 98c

BRASSIÈRES

Elles sont en beau tissu broché rose ou blanc; styles et tailles désassorties; valeurs jusqu'à 89c. Prix de fin de mois "Au Bon Marché" . . . 39c

ROBES DE NUIT

Nous offrons une robe de nuit en soie rayon pour dames; plusieurs styles au choix; encolure finie avec dentelle ou de même tissu mais de nuance opposée; elles sont sans manches. Couleurs : rose, pêche, Nil, corail, orchidée ou blanc. Une valeur bien recommandable. Prix de fin de mois "Au Bon Marché" . . . 2.98

ROBES-CULOTTES

Charmantes petites robes-culottes pour enfants de 2 à 6 ans. Elles sont en beau guingan quadrillé de couleurs variées. Prix de fin de mois "Au Bon Marché" 69c

—Au premier.

Dentelles et Broderies

DENTELLE de fantaisie, sur tulle oriental, chantilly, etc. Les principales teintes sont: bleu minuit, jade, turquoise, marine, etc., ainsi que blanc ou noir. 27 à 37 pouces de largeur. Ces dentelles qui sont d'une grande richesse, sont bien appropriées pour robes de soirées et autres. Une valeur très spéciale. Prix de fin de mois "Au Bon Marché" . . . 89c

BRAID de fantaisie et soide de dentelle Chantilly ; en bleu Alice, brun doré, rouge ainsi que blanc ou noir. La largeur varie de 3 à 7 pouces. Prix de fin de mois "Au Bon Marché" . . . 15c

BRODERIE sur linon et mousseline; 3 à 5 pouces de largeur. Une belle broderie pour garnitures de lingerie, etc. Prix de fin de mois "Au Bon Marché" 10c

—Au rez-de-chaussée.

EXTRA !

COLLETS ET POIGNETS

Voici vraiment une OCCASION que chacun s'empressera de saisir: Ce sont de très jolis collets et poignets en organdi ou en belle toile brodée. Il y a aussi, dans cet admirable groupe, de riches collets en dentelle. Valeurs de 75c le morceau. Prix de fin de mois "Au Bon Marché" . . . 25c

N.B. — Ces collets et poignets sont en vente DES AUJOURD'HUI.

—Allée centrale.

AU RAYON DES MODES

CHAPEAUX DE PAILLE

Jolies petites formes pour dames et jeunes filles; ces chapeaux sont en paille pressée et garnis de fleurs ou ornements bulgares dans plusieurs teintes attrayantes et aussi en noir. Rég. $4.95. Prix de fin de mois "Au Bon Marché" . . . 2.79

CHAPEAUX POUR FILLETTES

Coquets petits chapeaux en paille de couleurs ou en blanc; ils sont garnis d'une bande de ruban cordé de même teinte. Rég. $2.95. Prix de fin de mois "Au Bon Marché . . . 1.95

FLEURS et FANTAISIES

Solde de plusieurs séries de fleurs de fantaisie pour garnitures. Choix de couleurs à la mode. Valeurs de 75c à $1.00. Prix de fin de mois "Au Bon Marché" . . . 15c

PAILLE

Paquets de paille à chapeaux de couleurs bien assorties; longueur de 10 verges au paquet. Valeurs jusqu'à $1.00. Prix de fin de mois "Au Bon Marché" . . . 15c

—Au premier.

Confections pour Dames

JUPONS COMBINAISONS ("Slips")

Voici de jolis jupons combinaisons en soie rayon ou en dimity. Assortiment complet dans toutes les teintes désirables pour la saison. Tailles 38 à 44 pour dames et jeunes filles. Prix de fin de mois "Au Bon Marché":
En soie rayon 1.98
En dimity 98c

JUPES "TOM-BOY"

C'est la nouveauté pour jeunes filles de 16 à 20 ans. Ces jolies petites jupes sont en tweed et autres tissus de laine de nuances à la mode, soit en quadrillé, rayé ou uni. Elles viennent avec une chic ceinture de fantaisie en beau cuir, et portent à l'arrière une toute petite poche. On les a avec plis ou sans plis. Prix de fin de mois "Au Bon Marché" . . . 3.98

ROBES EN FLANELLE

Solde d'une de nos meilleures séries de nouvelles robes en flanelle dans les modèles de la saison. Grand choix de nuances et styles pour dames et jeunes filles. Valeurs régulières de $8.98. Prix de fin de mois "Au Bon Marché" . . . 5.48

AUTRES REDUCTIONS

Au rayon de la Confection vous trouverez également plusieurs autres chances d'achat dans plusieurs groupes de vêtements tout à fait de saison et bien à la mode. Voyez, entre autres attractions, nos différents

Manteaux de Printemps

offerts à prix de rabais pour cette fin de mois.

—Au premier.

43e ANNEE — No 135
MONTREAL, SAMEDI, 26 MARS 1927

5e SECTION

LA PRESSE

LE PLUS FORT TIRAGE QUOTIDIEN DE TOUS LES JOURNAUX DU CANADA

PAGE 61
A 76

Annoncer périodiquement dans la "Presse" est profitable, mais y annoncer chaque jour l'est davantage et assure tous les succès.

LES DEPUTES AU PREMIER PARLEMENT DU BAS-CANADA

ANTOINE-JUCHEREAU DUCHESNAY

(Ecrit spécialement pour la "Presse", en collaboration, par Francis AUDET et l'honorable Edouard-FABRE SURVEYER)

DUCHESNAY, Antoine Juchereau (1740-1806), député de Buckinghamshire (1)

Fils d'Antoine Juchereau Duchesnay et de Marie-Françoise Chartier de Lotbinière (2), il naquit à Beauport le 7 février 1740, entra dans les troupes de la marine en qualité d'enseigne et servit durant la guerre de Sept Ans. Quoiqu'il ne fut guère âgé que de vingt ans, Bougainville, alors commandant sur la frontière du lac Champlain, lui donna ordre, le 16 juillet 1760, de prendre avec lui cinq Canadiens et d'aller explorer le fond de la baie de Missiskoui pour s'assurer s'il ne s'y cachait pas un détachement ennemi. M. Duchesnay s'acquitta avec zèle et intelligence de cette mission délicate.

En 1764, il était nommé capitaine dans un corps canadien levé par Murray lorsque le fameux Pontiac déclara la guerre à l'Angleterre. Ce corps consistant en trois cents Canadiens fut mis avec d'autres volontaires sous les ordres du colonel Bradstreet. Ces troupes s'assemblèrent à Albany et se joignirent aux forces du major-général Isaac Putnam. Elles atteignirent Niagara à la fin de juin, et Détroit, le 26 août 1764. Elles apportaient des provisions et des vêtements à la garnison assiégée depuis quinze mois et presque rendue à bout. Ce fut une grande joie pour les assiégés qui purent enfin respirer à l'aise. Le 7 de septembre, la paix était conclue avec les différentes tribus sauvages. Les Canadiens se rendirent ensuite à Michillimackinac, sous la conduite du capitaine Howard et du traiteur Alexander Henry. Ils reprirent en octobre le chemin de leurs foyers et n'arrivèrent à Montréal qu'en décembre suivant.

Le 12 août 1765, M. Duchesnay épousa, en premières noces, à Beauport, Julie-Louise de Beaujeu. Voici leur acte de mariage :

L'honorable Antoine-Juchereau Duchesnay

Le manoir des Duchesnay, à Beauport

" Mariage fait par M. de Rigauville, entre M. " Antoine Juchereau Duchesneau, Ecuyer, Seigneur de Saint-Roch, ci-devant officier des " troupes de la marine, fils de M. Antoine Juchereau Duchesnay, Ecr. Seigneur de Beauport et autres lieux, ancien capitaine dans les " troupes, et de Dame Marie-Françoise de Lotbinière ; et Demoiselle Julie-Louise Liénard " de Beaujeu, fille de M. Louis Liénard de Beaujeu, Chevalier de l'Ordre de Saint-Louis, " Capitaine des troupes de la marine, et de feue " Dame Louise-Charlotte Cugnet, de Québec, en " présence de François-Joseph Cugnet, Seigneur " de Saint-Etienne, Grand Voyer de la province, " oncle de l'épouse ; de Dame Louise Magdelaine " Dusautoy, veuve Cugnet, grand'mère de l'épouse ; de Michel Chartier, Ecuyer, Seigneur " de Lotbinière, d'Allainville et autres lieux, " oncle de l'époux, etc."

Madame Duchesnay mourut à Beauport, le 1er février 1773, âgée de 24 ans seulement. Elle avait eu trois enfants : Antoine-Louis, Louise-Françoise et Julie-Marguerite.

M. Duchesnay servit de nouveau durant la guerre de l'Indépendance Américaine. Il fut l'un des héroïques membres de notre noblesse canadienne qui, répondant à l'appel de leur doyen d'âge, M. Picotté de Bélestre, se jetèrent, de bonne heure en 1775, dans le fort Saint-Jean pour le protéger contre l'envahisseur en attendant que Carleton pût organiser la défense de ce poste avancé et dangereux. Accablée par le nombre et à court de munitions, la garnison dut se rendre et fut retenue prisonnière de guerre (3). M. Duchesnay fut échangé après dix-huit mois de captivité et revint au pays. A peine arrivé chez lui, il s'aperçut que, lors du siège de Québec, les Bostonnais avaient pillé son manoir de Beauport.

M. Duchesnay épousa, en secondes noces, à Saint-Pierre de l'Ile d'Orléans, le 7 mai 1778, Catherine, fille de Jean-Baptiste Le Compte Dupré, colonel de milice et commissaire de paix de la ville et district de Québec, et de Catherine Martel de Brouague. Trois enfants lui sont nés de son second mariage : Jean-Baptiste, Michel-Louis et Henriette.

Pierre du Calvet ayant été arrêté pour trahison par le gouverneur Haldimand, vit, pendant sa captivité, une saisie pratiquée contre ses biens par un créancier du nom de Davidson. Touché par cette infortune, M. Duchesnay écrivit la lettre suivante :

" A Monsieur Du Calvet, Ecuyer, à Québec.

A Beauport,
ce 8 février 1782.

" Monsieur,

" Monsieur Panet, Juge, m'a dit que les per- " sonnes qui avoient fait saisir vos biens, profitant de vos malheurs, vous traitoient avec " beaucoup de dureté ;—Que Monsieur l'Evesque leur avoit proposé six cents livres comptant, s'ils vouloient vous attendre pour le " reste à ce printemps ; ce qu'ils n'avoient pas " voulu accepter qu'à des termes très extraordinaires.

"Monsieur, quoique je n'ai pas l'honneur de " vous connoître particulièrement, vôtre naissance et votre situation me suffisent pour désirer de vous rendre service. Je vous offre en " conséquence, pour le temps que vous voudrez, " les cinq cents livres qui vous manquent, et " plus, s'il vous le faut, avec le seul intérêt; me " flattant que vous ne me refuserez pas les sûretés convenables, vôtre délicatesse m'est aussi " trop connue pour n'être pas assuré que vous " me les donnerez.

"Si cela peut vous faciliter, je vous prie de " m'en donner avis; étant déterminé d'arrêter " ma spéculation de bled pour vous être utile : " ce que je vous prie de mettre à l'épreuve.

"J'ai l'honneur d'être, avec autant de considération que d'estime, Monsieur,

"Votre très humble et très obéissant serviteur
JUCHEREAU DUCHESNAY."

L'offre fut acceptée et le créancier de du Calvet fut désintéressé.

Le 16 juillet 1784, M. Duchesnay demanda à la cour des plaidoyers communs, à Quebec, de reconnaître ses lettres de noblesse, ainsi que celles de son frère Marie-Eustache, et de son fils Antoine Louis (4). La requête qui fut accordée contenait les allégations suivantes :—

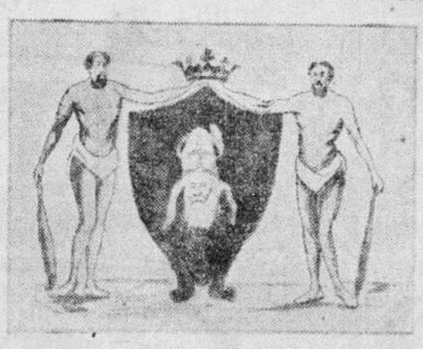

Armes de la famille Juchereau Duchesnay

" Que par les titres ci-dessus cités et exhibés " en forme authentique le suppliant et son frère " Marie-Eustache ainsi que leurs ancêtres ont " été constamment qualifiés de nobles et d'écuyers ; qu'en outre le suppliant exhibe diverses commissions d'officiers militaires et civiles, " fois et hommages, contrats et actes authentiques, dont deux au moins outre les extraits " de baptême et contrats de mariage pour chaque " filiation prouvent leur possession continuelle " de noblesse.

" Que le suppliant et son frère Marie-Eustache, " ainsi que son fils aîné Antoine-Louis ont imité " leurs ancêtres en vivant noblement en cette " colonie, sans acte de dérogeance, ce que le " suppliant offre de prouver par le serment des " anciennes personnes du clergé, du militaire " même des premiers en dignité et autres témoins qu'il plaira à la Cour faire assigner, " jurer et ouïr par information de leurs vies, " moeurs, religion et facultés".

En 1787, et de nouveau en 1791, il réclama le quai du Roi, dans la basse ville de Québec, partie du Jardin du fort adjoignant le château Saint-Louis, et une compensation pour du bois qu'il prétendait avoir été coupé sur ses terres pour l'usage de la Couronne

A suivre sur la page 73

Que le treize Avril mil sept cent quatre vingt neuf le Suppliant obtint de Joh Collins, Ecuyer Député Arpenteur général à Québec, en conformité des ordres mentionnés en son certificat, en maintenant produit, mille acres de terre en considération de ses services, — en un lot N° 10. à l'Ouest de la Rivière Chateauguay, au côté Sud du Lac St François, dont le Suppliant prit possession, aux conditions y mentionnées, dans l'espoir d'obtenir le titre de concession qui y est promis.

Pourquoi le Suppliant conclud très respectueusement à ce qu'il plaise à — Son Excellence lui octroyer la concession de cette étendue de mille Acres de terre, — comme récompense ou en considération de ses services rendus dans les époques susdites — mentionnés, aux conditions qu'il a déjà remplies et qu'il offre de remplir à l'avenir ainsi — qu'elles lui seront ordonnées.

Et le Suppliant ne cessera des vœux et des services pour le bonheur et la gloire de Sa Majesté et la prospérité de Votre Excellence.

Québec 29 Juin 1799. Juchereau Duchesnay

Fac-simile de l'écriture de sieur Antoine-Juchereau Duchesnay

Les œuvres admirables de Mgr Emile Grouard, dans les missions d'Athabaska

Une tournée en France du vénérable évêque missionnaire, presque nonagénaire. — Article intéressant que lui consacre M. Georges Goyau, de l'Académie française.

UN PIONNIER DE LA FRANCE

A l'occasion du passage en France de Mgr Emile Grouard, o.m.i., évêque titulaire d'Ibora et vicaire apostolique d'Arthabaska, le "Figaro" de Paris, a publié le 25 février dernier, l'article suivant signé par M. Georges Goyau, de l'Académie française:

Un conférencier de quatre-vingt-huit ans parcourt actuellement la France, demandant des hommes, demandant des ressources, pour les missions de l'Amérique polaire, dont il est l'évêque. Le diocèse dont il parle, l'Athabaska, a plus de huit mille kilomètres d'étendue. Nulle part sur le globe le climat n'est aussi dur; les températures hivernales descendent jusqu'à cinquante-cinq degrés au-dessous de zéro; et durant l'été fugitif, les moustiques sévissent, si cruellement acharnés qu'un missionnaire écrit: "Je ne connais pas de plus grand supplice." Voilà soixante-huit ans que Mgr Grouard évangélise ces latitudes; sans autre drapeau que la croix, sans autre manifeste que l'Evangile, il a su les annexer au domaine de la civilisation.

Vers la fin de la monarchie de Juillet, dans un petit bourg de la Sarthe, un brave gendarme était désolé: chaque fois qu'il mettait la main sur une bande de maraudeurs, son garçon en faisait partie. La seule école qu'aimât ce petit Grouard était l'école buissonnière. Le père, un jour, le traînant à l'église, devant l'autel de la Vierge, disait à la Madone: "Sainte Mère de Dieu, je ne sais plus que faire de cet enfant, je ne puis en venir à bout, je vous le donne". La Madone accepta le présent, et le jeune Grouard, à l'âge de vingt ans, ratifiait l'offrande ainsi faite par son père, en franchissant l'Océan pour devenir, en Amérique, un Oblat de Marie-Immaculée.

Il fit son noviciat près d'une rivière dont les eaux étaient d'un blanc jaunâtre, et qui pourtant avait reçu le nom de Rivière Rouge, parce que souvent les Sauvages la rougissaient du sang des Sioux.

Mgr EMILE GROUARD, évêque titulaire d'Ibora et vicaire apostolique d'Athabaska.

EN PLEINE BARBARIE

Le P. Grouard fut tout de suite en pleine barbarie. Dans quelques unes des peuplades dont il devenait l'apôtre, la correction la plus fréquente pour les femmes consistait à subir l'amputation du nez et du menton; et les plus distingués d'entre les sauvages, les gourmets, ceux qui s'étaient élevés au-dessus d'une anthropophagie trop brutale déclaraient avec des airs de connaisseurs qu'ils laissaient à d'autres la chair des fillettes, mais que le bouillon en était bon ! Tels étaient les échantillons d'humanité avec lesquels nos Oblats prenaient contact.

De loin, les Anglais de l'Ontario regardaient: ils étaient habitués à voir des métis, des coureurs de bois, s'aventurer parmi ces tribus pour quelque gain commercial, mais quel étrange attirance poussait donc ces prêtres à venir chercher des âmes? Le Manceau qu'était le P. Grouard s'exaltait du même idéal qui, deux cent trente ans plus tôt, portait un autre Manceau, M. de La Dauversière, à remuer la Cour et la Ville pour qu'enfin le Christ atteignît, sur les bords du Saint-Laurent, les âmes des Iroquois ou les âmes des Hurons. Et de même que la grande cité de Montréal est issue du rêve tenace de M. de La Dauversière, de même, dans l'extrême Nord américain, toute une vie urbaine, rapidement éclose en des territoires jadis déserts, est issue du travail de nos Oblats. Ils sont là-bas les fondateurs des cités, et les cités portent leurs noms; ils accomplissent la même oeuvre qu'accomplirent dans notre Europe les moines mérovingiens, qui policèrent les moeurs en éclairant les âmes.

TRAVAUX HEROIQUES

Grouard, tel est, de par la volonté du gouvernement canadien, le nom que porte la capitale apostolique de Mgr Grouard, centre de cette Mission Saint-Bernard qui rayonne sur un territoire grand comme quinze fois la France. Les indigènes l'appellent "le priant à la belle barbe"; mais quel laborieux que cet homme de prière! Lorsque à vingt ans il émigra, le P. Clut, qui l'accueillit comme novice, le distrayait bien souvent de ses liturgies ou de ses manuels de théologie pour lui mettre une hache à la main, afin qu'il apprît à être bûcheron. Ou bien il l'envoyait au milieu des campements, pour qu'il s'exerçât à parler la langue des Montagnais, si difficile fût-elle, et dût-il en la parlant, comme le disait un autre missionnaire, "cracher sa luette". Pour le jeune P. Grouard, l'école buissonnière recommençait, cette école tant aimée dans la Sarthe! La Madone, à qui le père avait dit les goûts de l'enfant, avait tout concerté pour qu'ils fussent satisfaits. Et l'école buissonnière se prolongeait, se diversifiait, parmi les "Gens de la Montagne" et parmi les "Gens du Mauvais Monde", parmi les "Loucheux" et parmi les "Plats Côtés de Chiens", parmi les "Pieds-noirs" et les "Couteaux jaunes" et les "Peaux de lièvres". Le P. Grouard, pour maîtriser, peu à peu, tous les dialectes du pays, s'en allait à l'aventure, bravant, sur les rivières, les périls des "Portages du Diable" ou des "Portes de l'Enfer", défiant les menaces de la famine, s'exposant à l'assaut des ouragans qui souvent renversent le missionnaire sur la terre glacée. Un orteil gelé, cela n'effraie point ces apôtres du Pôle: ils ont vite fait de faire amputer ce doigt indocile, ce doigt trop douillet qui a refusé son service, et de continuer leur course.

OEUVRES DE PROGRES

Le P. Grouard devenait évêque. Et des bruits surprenants venaient trouver, derrière leurs comptoirs, les Anglais de l'Ontario. On leur racontait qu'en bâtissant sa propre hutte, il enseignait aux indigènes le métier d'architecte; que grâce à lui la terre se couvrait de moissons, sur lesquelles planaient, grâce à lui encore, les ailes des moulins; que sur le fleuve un vapeur circulait. Et comme les missions commençaient à créer de la richesse, les Anglais de l'Ontario regardaient de plus près...

Mais nos Oblats veillaient. Avaient-ils passé trois quarts de siècle à porter en ces parages la civilisation catholique, pour que ceux qui n'avaient pas travaillé vinssent cueillir les fruits, et pour que peut-être ils coupassent l'arbre? Le gouvernement canadien sut comprendre, à la fin du dix-neuvième siècle, que c'eût été là une iniquité; le traité qu'il conclut, sous les auspices des Oblats, avec les populations indigènes de leur immense diocèse, confirma les prérogatives traditionnelles des missionnaires, et ce fut un de nos Oblats qui fut désigné comme agent officiel de la colonisation.

Il y a deux ans, le regretté Louis-Frédéric Rouquette arrivait à Grouard: l'évêque et sa chrétienté l'accueillaient. Il lisait à l'évêque quelques lignes de notre "Journal officiel", ainsi conçues: "Venu au Canada en 1860, Mgr Grouard y a toujours résidé depuis; il a fait connaître et aimer le nom de la France en Alberta et jusqu'aux extrémités du Nord; une foule de noms géographiques sont français grâce à lui; prêtre zélé, missionnaire infatigable, navigateur, géographe, explorateur, bâtisseur de villes, architecte, peintre, écrivain, compositeur, agriculteur, il est le pionnier le plus intrépide du Grand Nord". La lecture achevée Louis-Frédéric Rouquette décorait Mgr Grouard, au nom du Président de la République française.

Rentrant en France, il écrivait, sur ces missions lointaines son admirable livre "L'Epopée blanche". Tout au bout du livre, resplendit au milieu d'une page, dans une lumière crue, cette simple ligne, une des dernières que l'auteur allait écrire: "Les missionnaires Oblats de Marie-Immaculée sont expulsés de France".

Puisse la France officielle, secouant enfin le joug de l'obscurantisme laïque, rendre bientôt aux hommes Français la liberté de servir comme Mgr Grouard a servi!

LA MORT SUBITE DE M. JEAN GABARD

Nous sommes au regret d'annoncer la mort de M. Jean Gabard, arrivée subitement hier en sa demeure, 398 Rachel-E., à l'âge de 81 ans. M. Gabard est le père de M. Marcel Gabard, rédacteur français des Débats à la Chambre des Communes du Canada.

M. Gabard, qui est né à Poitiers, en France, demeurait au Canada depuis une cinquantaine d'années. Les funérailles auront lieu lundi matin, à 7 heures 30, en l'église Saint-Jean-Baptiste. A la famille dans le deuil, nos sympathies.

Le dimanche du praticien

Les médecins de l'Institut Bruchési auront demain leur séance d'étude du "Dimanche du Praticien", à 10 heures 30, dans le local du dispensaire.

Les sujets suivants seront traités: Pneumothorax artificiel. Présentation de malade, par le Dr L. Verscheiden; abcès gangréneux du poumon à spirochètes, par le Dr Ch. Bertrand; Classifiction des tuberculoses, en vue du pronostic, par le Dr O'L. Noiseux; Les fausses tuberculoses. Les péri-bronchites. Les dilatations bronchiques, par le Dr J.-E. Desrochers.

Pour les vétérans

Un concert-boucane offert gratuitement à tous les anciens combattants par le lieutenant-colonel Stairs aura lieu vendredi prochain, 1er avril, à l'arsenal des Grenadiers Guards, avenue Esplanade, concert-boucane que sera placé sous les auspices de la Légion canadienne section de Québec. Sir Richard Turner sera présent et adressera la parole.

ECHO DE FRANCE

UNE HISTOIRE BOLCHEVISTE

Par le général SABATIER.

(ECRIT SPECIALEMENT POUR LA "PRESSE")

"Heureux qui, dans ses vers, sait, d'une main légère,
"Passer du grave au doux, du plaisant au sévère."

Cette citation peut s'appliquer également à la prose. J'essayerai donc de me conformer à ce précepte de notre grand poète classique Boileau, et de reposer mes lecteurs des questions sérieuses en leur contant aujourd'hui une histoire gaie, une histoire de Bolcherik. Je puis leur en garantir l'authenticité car toute la Presse française en a parlé, et elle aura bientôt son épilogue devant la justice. Elle est digne de figurer dans la collection des tribunaux comiques de Jules Moinaux, si l'on fait une nouvelle édition de ce désopilant ouvrage. Les disciples de Lénine nous donnent si rarement sujet de rire qu'il ne faut pas laisser échapper les occasions qu'ils nous offrent, malgré eux, de nous égayer un brin. A côté du drame, le vaudeville.

La scène se passe en Algérie. Elle a pour héros un député communiste du département du Cher, M. Cornavis. Au mois de mai dernier, il y aura donc bientôt un an (la justice en France est si lente à venir !) ce compagnon Moscoutaire avait été chargé de faire de la propagande dans la ville de Bougie, où règne une tranquillité intolérable à l'esprit soviétique. Bougie est une petite ville de la province de Constantine, très coquette, bâtie en amphithéâtre sur les bords de la Mer Méditerranée, la Grande Bleue, comme disent nos poètes. Cité paisible s'il en fût, où Français et indigènes font très bon ménage, ne songent nullement à s'égorger les uns les autres et où il est donc inutile de venir leur en donner l'idée. Cette ambiance pacifique, entretenue par la douceur légendaire du climat de l'Algérie, offusque nos bons communistes et sert mal leurs desseins politiques. Ils ont en effet formé celui de détruire l'oeuvre patiente de civilisation accomplie par la France dans l'Afrique du Nord.

Ayant échoué au Maroc avec Abd el Krim, leur ami et allié, ils reprennent leurs menées antifrançaises en Algérie, sous le prétexte de rendre aux Arabes une liberté dont ils n'ont aucun besoin puisqu'ils l'ont déjà et qu'ils jouissent par surcroît du bienfait inestimable de la sécurité et de la paix.

Qu'aurait-on pensé au Canada, au temps des Champlain, des Frontenac, des Vaudreuil, des Montcalm si l'on avait vu des Français de cet acabit débarquer dans la colonie pour y prêcher la guerre sainte aux Hurons et aux Iroquois ! Il est probable qu'on eût fait bonne et prompte justice de ces singuliers missionnaires. Voilà pourtant le spectacle dont nous sommes les témoins en France où le souci de respecter la liberté d'opinion est tel que le gouvernement laisse le champ libre aux pires détracteurs de la patrie. Propagande impie et stérile, qui n'entame pas le bonheur national, mais peut troubler quelques cerveaux faibles et les pousser à des actes répréhensibles.

Donc notre leader communiste, porteur de la bonne parole, arrive à Bougie par une belle journée de printemps. Il est quatre heures du soir; le train est annoncé, M. Cornavis apparaît à la portière de son wagon de 1ère classe, car un communiste ne se mêle pas au populaire dans les wagons d'une classe inférieure. Personne sur le quai. Où peuvent donc tous être les camarades ? à la sortie sans doute, et en effet, à peine le voyageur a-t-il franchi le seuil de la gare que des mains amies se tendent vers lui et lui annoncent que tout est prêt pour le recevoir dignement.

Mais soudain : "Enlevez-le!" crie une voix.

Aussitôt, en moins d'une seconde, notre homme est poussé dans une superbe automobile qui attendait à la porte, où s'intallent auprès de lui sept camarades, et qui démarre aussitôt vers une destination inconnue.

Que s'était-il donc passé ?

Il s'était passé ceci que quelques robustes gaillards avaient décidé que cette propagande criminelle, antifrançaise, antihumaine, serait épargnée à la ville de Bougie, sur le sol de laquelle ne germera jamais la semence soviétique.

Les ravisseurs n'avaient pas une mine patibulaire; ils n'avaient aucun couteau entre les dents, aucun pistolet à la ceinture. Ils avaient même d'honnêtes figures de braves gens et de paisibles citoyens. M. le député n'éprouva donc aucune crainte et ne fit aucune résistance. Il se laissa conduire où on voulut. La promenade fut charmante. Les portes de la ville franchies on s'engagea dans la forêt de Taouroit, un des plus beaux sites du monde, à laquelle on accède par une route bordée de chênes-lièges millénaires dont les branches se rejoignent pour former une voûte de verdure semblable à celle de nos cathédrales gothiques. Impressionné par le spectacle de cette belle nature, notre bon communiste se laisse aller au plaisir de contempler les jardins fleuris, les prairies riantes, les eaux claires, les villages Kabyles accrochés au flanc des collines; il ne cache pas son admiration.

Cependant l'itinéraire avait été tracé d'avance, car les conjurés avaient leur but. A la lisière d'un bois, l'auto s'arrête; une pierre tombale se dresse au bord de la route. On descend de voiture et M. le député peut lire l'inscription suivante :

Ici a été lâchement assassiné par un indigène le forestier X.... qui a eu la gorge tranchée. Et ce n'est pas un cas isolé, car trois autres fonctionnaires sont tombés dans les mêmes conditions, victimes de leur devoir. Tristes exemples des résultats que peut produire, sur des cerveaux primitifs, une propagande criminelle !

Un peu plus loin on arrive à Adekar, station estivale renommée où l'on fait halte, et l'on invite M. le député à faire sa conférence en pleine forêt. Il s'exécute, développe son programme non sans essuyer les contradictions qu'inspire à de bons français, qui connaissent l'histoire de l'Algérie, le développement d'une théorie sacrilège. On comprendrait que des rivaux de la France, jaloux du rôle qu'elle a joué dans le passé, envieux de la prospérité actuelle de l'Algérie, viennent inciter les indigènes à la rébellion pour se substituer à la France, et lui voler le prix de ses sacrifices, mais des Français ! cela dépasse l'imagination.

Mais voici l'heure du dîner. La promenade et la conférence ont donné de l'appétit aux voyageurs. On se met à table. Le menu est parfait; c'est un mélange soigné de cuisine française et de cuisine arabe où figurent le couscous et le méchoui; les meilleurs vins de Staouets coulent à plein verre. M. le communiste mange de bon appétit et apprécie en fin connaisseur. On jase, on rit, on chante. M. Cornavis ne se soucie plus de retourner à Bougie et demande qu'on le reconduise à Alger. On prend le chemin de la gare la plus proche, mais, coup de théâtre ! à la traversée d'un bois, deux phares éblouissants barrent la route. C'est le service de la Sûreté qui, alerté par les camarades, vient arracher M. le député à ses ravisseurs. Force est d'obéir à la loi et de retourner à Bougie avec la victime du guet-apens.

M. Cornavis n'est pas un méchant homme. C'est même, paraît-il, un homme d'esprit. Dans le fond, il avait été enchanté de sa petite promenade; il avait promis de ne pas porter plainte. Mais l'oeil de

A suivre sur la page 73

QUATRE GENERATIONS

1. Mme Joseph-Antoine Leblanc, de New-Richmond, 69 ans; 2. Mme John Allard, de Lac-au-Saumon, 49 ans; 3. Mme François-Xavier Turcotte, de Lac-au-Saumon, 24 ans; 4. Marie-Irène Turcotte, 13 mois.

ROUYN POSSEDE UNE CHAMBRE DE COMMERCE

(Du correspondant de la PRESSE)

Rouyn, 26. — La Chambre de Commerce de Rouyn, organisée depuis quelques jours, a tenu sa première assemblée dans la salle de l'hôtel Radio, lundi soir. On a procédé à l'élection des officiers. Ont été élus: MM. C. Hughnergard, président; Joachim Fortin, maire de Rouyn, président honoraire; J.-P. Côté et B.Faraday, vice-présidents; Louis de Gonzague Champoux et E.-V. Oag, secrétaires conjoints; Lucien Michaud, trésorier; D. Ducharme, E. Lemire et S.-J. McBurnie, chefs d'équipes pour le recrutement des membres.

Le nombre des membres recrutés à date est de soixante. Ces soixante noms seront inscrits dans la charte, comme les membres fondateurs de cet organisme.

FERME COTONNIERE

Conakry, 26. — La ferme cotonnière de Kankan, en Guinée française, fonctionne depuis 1925.

DURANT LE CAREME
Solutionnez le problème de l'abstinence en servant des fèves qui ont été cuites dans des pots en grès avant d'être mises en boîtes cachetées.
DES FÈVES BEN

L'Entrainement

Grâce à plus de soixante-dix ans d'expérience, la Banque de Toronto offre à ses clients une coopération qui unit la prudence à l'esprit pratique.

Chacun de nos gérants reçoit un entraînement financier complet. Ses conseils désintéressés s'appuient sur l'acquis de la banque, de ses directeurs et de l'administration-mère. Cette assistance est à la disposition de tous ceux qui recherchent une direction sérieuse.

La BANQUE de TORONTO

SUCCURSALES

Rue St-Jacques, angle rue McGill, (Bureau principal)
Ave Atwater, angle rue S.-Antoine
Immeuble Board of Trade
Maisonneuve, angle LaSalle et Ontario
Rue Peel (Hôtel Mont-Royal)
Angle Boul. St-Laurent et rue Ontario
838 rue Ste-Catherine Est
Rue Ste-Catherine, angle Guy.
St-Lambert, P.Q.

3031F

Sun Life Assurance Company of Canada

Inoculatian Antityphoide

Le personnel des Médecins et Infirmières de la Compagnie sera à votre disposition au Siège Social, Square Dominion, à chaque jour ouvrable, de 9.30 à 10.30 a.m.; de 2 à 3 p.m. et de 7 à 8 p.m., et le dimanche de 2 à 3 p.m., pour inoculation gratuite contre la fièvre typhoïde.

Les détenteurs de polices et le public en général sont cordialement invités à profiter de ce service préventif.

184-2G

DANS LE MONDE DE L'AUTOMOBILE

CE QU'EST ACTUELLEMENT LE VEHICULE-MOTEUR DANS LA REPUBLIQUE SOVIETIQUE

La grande majorité des voitures que possède la Russie sont à l'usage des membres du gouvernement ou hauts fonctionnaires.

ANCIENS MODELES

Un automobiliste anglais, M. Netley Lucas, rédacteur au "Motor", vient de faire un voyage en Russie pour y étudier les conditions dans lesquelles s'y pratique actuellement l'automobile et la situation de l'industrie automobile russe, si tant est qu'elle existe. C'est un point de vue auquel nul observateur ne s'était encore arrêté, parmi tous ceux qui sont allés sur place étudier les conditions présentes au pays des Soviets. En conséquence, les impressions de M. N. Lucas sont tout à fait intéressantes.

A Moscou et à Léningrad, il y a aujourd'hui deux moyens de locomotion pour ceux qui n'appartiennent pas, à un titre quelconque, au gouvernement: le premier consiste à aller à pied, le second à prendre un "droschki", un de ces chariots pittoresques attelés de chevaux aux grelots clairs, qui ont toujours constitué une des caractéristiques de la vie russe.

Il y a cependant des automobiles. Il y en a même beaucoup, mais ils sont tous, sans exception, la propriété du gouvernement des Soviets. Par exemple, à mon arrivée à Bresky Voksal, ou gare de Brest, à Moscou, un Soviet accueillant m'envoya un auto pour me conduire à l'hôtel Delavoï Dvor, où je devais m'installer. Je donne à ce véhicule le nom d'automobile par simple courtoisie; je devrais dire un ex-automobile. Cette guimbarde fut certainement aux temps jadis, une rutilante voiture dont devait s'enorgueillir le grand seigneur qui en était l'heureux possesseur. Son radiateur indiquait que ce fut une Mercédès, mais elle avait subi depuis lors tant de modifications, tant de substitutions, que son constructeur ne reconnaîtrait rien aujourd'hui à son oeuvre originelle.

LES CHANGEMENTS

Sa caisse avait certainement été rouge. Les nombreux raccords de couleurs diverses qu'elles avait dû subir lui donnaient cet aspect de camouflage polychrome qui constituait la règle de ce qui bougeait ou roulait à la guerre. Les coussins étaient usés et éventrés. Sur les quatre portières de jadis, il en restait une, qui portait encore des armoiries princières, à demi effacées. Ses engrenages hurlaient comme un patient dont on arrache les dents. Quant à sa suspension, elle était telle, et les rues si bien entretenues, que la seule manière de protéger ses reins contre un rupture certaine était de se tenir accroupi sur ses jambes, celles-ci formant ressort.

Le gouvernement des Soviets conserve comme un de ses trésors les plus précieux la grande Benz blanche qui était l'un des plus beaux véhicules de l'écurie mécanique du tsar Nicolas. Il le montre avec orgueil aux visiteurs, et Staline, le président du Conseil des commissaires, affectionne particulièrement de s'en servir. Cette belle voiture fait l'objet d'un entretien parfait, tant au point de vue mécanique qu'à celui de la carrosserie.

Presque tous les automobiles que l'on aperçoit, tant à Moscou qu'à Léningrad, datent d'avant la révolution. Toutefois, il y a de nombreux Ford dont beaucoup semblent neufs. Il existe un grand nombre de Renault, de Panhard, de Benz, de Mercédès, pas mal de Fiat, Sunbeam et Hupmobile. Je n'ai vu qu'une seule voiture Rolls Royce, celle de Trotsky, d'un modèle d'ailleurs ancien, à en juger par les formes vétustes de sa carrosserie.

UN JOLI MODELE

La plus jolie voiture possédée par les chefs bolchevistes était celle de feu Félix Dzerjinsky, ex-chef de la police secrète, primitivement la Tcheka, maintenant la Ogpa. La voiture de Dzerjinsky était une grande Packard toute noire, avec une superbe conduite intérieure. Sur les portes brillait le soleil levant de l'Union soviétique. Comment Dzerjinsky, devint-il possesseur de ce magnifique véhicule ? mystère. Le bruit court qu'il fut volé à des Américains de passage. Depuis la mort tragique de Dzerjinsky il est certainement devenu la propriété d'un autre commissaire, peut-être de son plus mortel ennemi, Zinoviev ?

Récemment, l'usine soviétique No 7 de Serpukor, à 60 milles de Moscou, a fabriqué une série faite entièrement par les soviets. Ils prétendent même en avoir dessiné le type. Mais je soupçonne fort une certaine Citroën démolie d'en avoir été l'inspiratrice, car elle lui ressemble comme une soeur. La marque donnée à cette voiture porte le nom de Penza.

Autant que j'ai pu en juger par les quelques rares spécimens que j'en ai vus à Moscou, la Penza est une 4-cylindres d'environ 15 Ch. pourvu d'une magnéto allemande. Il a été fabriqué environ 70 voitures, toutes retenues par des membres du gouvernement. Jen ai notamment vu une appartenant à Boukharine.

L'une des caractéristiques les plus curieuses de ces voitures Penza, c'est qu'elles sont montées sur bandages en caoutchouc plein. Ceux qui connaissent l'état actuel des rues moscovites se rendent compte que les souffrances du purgatoire ne doivent pas être comparables à celles que l'on endure à rouler dans ces véhicules ! Je n'ai pas eu l'occasion, Dieu merci, d'en faire l'essai.

UN GOUT SPECIAL

La mode soviétique en matière de carrosseries affectionne les caisses très hautes et les angles cubistes. Quant à la garniture, les ressorts y sont inconnus, tout le luxe en étant constitué par un morceau de cuir appuyé sur un peu de crin. Le marché britannique n'a pas de concurrence à craindre de la marque Penza. Si celle-ci exportait un véhicule en Angleterre, il serait certainement destiné au British Museum comme une des plus grandes curiosités mécaniques qu'il ait été donné de voir.

LES GARAGES

Les garages russes ressemblent à des postes de police. L'outillage est étroitement surveillé, et une sentinelle monte la faction à la porte de l'établissement. D'ailleurs, tous les mécaniciens sont agents du gouvernement, presque tous les autos sont sa propriété.

Je dois dire que ces mécaniciens connaissent bien leur métier. Ce sont probablement des restes des conducteurs ou réparateurs de l'ancien régime. Comme ils sont rigoureusement limités, comme matière et comme pièces, ils accomplissent dans la réparation des tours de force.

Il n'existe en Russie aucune limitation de vitesse, mais par contre on a institué de curieuses règles concernant l'éclairage: Par exemple, les voitures des commissaires du peuple ont un feu rouge et un feu blanc à l'avant.

LES LICENCES

Tous les autres automobiles n'ont droit qu'à un feu blanc à l'avant et un feu vert à l'arrière. Quand on rencontre une voiture de commissaire, on doit s'arrêter immédiatement, jusqu'à ce qu'elle soit passée.

Les numéros sont peints en rouge, et sont enregistrés au bureau de la circulation au Kremlin. Les voitures des commissaires ne portent pas de numéros, mais ont, pendant le jour, un drapeau rouge et vert sur le capot. J'ai remarqué que toutes les femmes ou les maîtresses des hauts personnages des soviets roulent en automobile.

Comme toute autre chose en Russie, l'automobile est à l'état cahotique. Les bolchevistes considèrent l'auto comme un produit du capitalisme, et n'en admettent l'usage que dans le seul intérêt du Bolchevisme.

L'opinion officieuse des dirigeants, j'imagine, n'est pas conforme à leur opinion officielle, car—pour ceux qui ont des voitures autres que la marque Penza — ils semblent ne pas dédaigner de se servir de l'automobile aussi bien pour leurs plaisirs que pour leurs affaires.

BONDS

Contrôlez le rebondissement de votre auto causé par les obstacles de la route ou la souplesse des pneus ballons en équipant votre char avec des

Anti - Rebondisseurs KNIGHT

Ils n'amortissent ou ne restreignent pas l'action des ressorts de l'auto. Leur action de contrôle s'applique fortement au début du rebondissement et devient moindre lorsque l'auto revient à sa position normale.

Si votre marchand d'automobile ou votre garagiste ne peut vous les fournir, téléphonez, écrivez ou voyez-nous, et nous vous donnerons tous les détails.

GENERAL AUTOMOBILE EQUIPMENT LIMITED
720-28 Dorchester ouest
Uptown 8363 Montréal.

Le PUBLIC APPROUVE

avec enthousiasme les dernières améliorations apportées au

DODGE BROTHERS

Etudiez attentivement ces améliorations. Remarquez combien elles sont basiques—comment chacune d'elles contribue définitivement à donner de la valeur à l'automobile Dodge Brothers et à le rendre plus désirable. Et cela—sachez-le bien—A PART le nouveau vilebrequin à cinq paliers en vanadium chromé, l'excellent nouveau système de démarrage et d'éclairage, et plusieurs autres améliorations récemment annoncées:

Nouvel embrayage — *Simple, rapide, sûr et silencieux.*
Pédale plus douce.
Changement de vitesse plus facile.
Conduite plus facile.
Carrosseries encore plus fortes, avec nouvelles lignes — *jolies et gracieuses.*
Sièges modifiés *pour donner encore plus de confort.*
Montage du moteur plus rigide — *assurant un fonctionnement encore plus doux.*
Arbre de commande, différentiel et essieux améliorés — *créant une plus grande robustesse et une plus grande sûreté.*
Et beaucoup d'autres nouveaux perfectionnements de détail.

L'effet de ces améliorations est frappant et défini. La beauté, la solidité, le silence et le rendement du moteur sont portés à un nouveau point de perfection. Les acheteurs ne tarissent pas d'éloges dans leur enthousiasme. Renseignez-vous par vous-même à la prochaine occasion.

Sedan Spécial	$1310
Sedan de Luxe	1420

f. à b., Toronto, taxes à ajouter.

MONTREAL MOTORS SALES
2060 RUE BLEURY EDIFICE CARON
PLATEAU 3577
Nous vendons aussi des autos usagés recommandables.

NOUVEAU PREFET

M. N.-E. DEMERS, maire de S.-Agapit, qui a été élu préfet du comté de Lotbinière.

TRIBUNE LIBRE

LA TYPHOIDE ET LES BOUTEILLES SALES

Montréal, 23 mars 1927.

Par ces temps où la fièvre typhoïde menace de devenir une vraie épidémie, les autorités médicales ne savent à qui s'en prendre et tout naturellement c'est encore et toujours le lait qu'on incrimine d'apporter le fléau. Permettez-moi de donner mon avis sans grandes phrases. Ne vaudrait-il pas mieux chercher la cause au siège du mal qui, à mon avis, peut tout aussi bien dépendre de la bouteille à lait qui n'est pas bien lavée. Allez dans les bureaux d'échanges de bouteilles, vous y trouverez des bouteilles qui ont séjourné là des mois et des années mal lavées, remplies de poussière ; lorsque l'on vient les réclamer c'est un foyer de germes à maladie qu'elles contiennent et l'on ne peut jamais au premier lavage leur donner une propreté parfaite, il en reste toujours quelque chose et ce peu qui reste est mélangé au lait à l'embouteillage et mis sur le marché ; dans ces conditions le lait n'est sûrement pas propre à la consommation sans danger, plutôt que de garder des bouteilles des années à la poussière, si toutes les bouteilles étaient sur le marché uniformes pour tout le monde, elles seraient lavées tous les jours et ne seraient pas une occasion de maladie, car le public fait servir ces bouteilles à tous les usages, tels que huile, vinaigre, mélasse, etc., etc.

Donc, il faudrait couper le mal à sa racine et que toutes ces bouteilles servent sans distinction de noms ou de compagnie, on ne pourrait que s'en bien trouver.

E. GERRAULT.

BEAUHARNOIS

—Le 2e souper annuel du bon vieux temps, sous les auspices de l'Ordre Loyal des "Mooses", de Beauharnois, a attiré une foule considérable, et a obtenu un beau succès.

Plus de quatre cents eprsonnes se sont rendues à ce souper, malgré l'inclémence de la température. On pouvait y voir des gens de S.-Rémi, S.-Urbain, Châteauguay, Howick, etc. Le souper était sous la présidence de M. H. Roy. M. Ernest LeCavalier agissait comme maître de cérémonies. MM. Art. Caron et Le Pigeon avait charge du service. A la table d'honneur on remarquait le maire J.-Aimé Leduc, Willie Crepin, de Châteauguay; M. J.-I. Leduc et Mmes W. Crépin, H. Roy, Ern. LeCavalier, J.-I. Leduc.

Après le repas les violoneux se firent entendre. M. Armand Allard remporta le prix de présence, offert par M. Art. Terreault. Le premier prix, pour costumes, fut remporté par M. W. Crépin et le deuxième par M. Hector Charette. Mme J.-H. Mercier remporta le premier prix des dames et Mme H. Charette, le deuxième.

Un des numéros importants au programme était le concours de vieilles chansons pour lequel M. A. Robert remporta le premier prix. Mme J.-H. Mercier remporta le premier prix des dames, dans ce concours.

A part l'orchestre des Mooses, les musiciens suivants se firent entendre: M. J. McBride, les trois frères Faubert, M. J. Marchand [illegible]

CABANO

—Les élèves du collège, dirigé par les Frères du Sacré-Cœur, ont donné une soirée récréative au profit de l'église, récemment.

SAINTE-MADELEINE

M. et Mme E. Gaudreau ont passé quelques jours à S.-Armand, les invités de M. et Mme A. Ledoux.

—Mme Jos. Jodoin et Mlle Marie Poirier sont de retour d'un voyage de trois mois aux Etats-Unis.

—Mme Raymond Jetté, de Pawtucket, est venue chez ses parents, M. et Mme Wilfrid Lussier.

—Ces jours derniers, Mlle Angéline Senécal, de Coaticook, était l'invitée de son oncle, M. Ovila Senécal.

—Dernièrement, Mlle Gabrielle Tétrault recevait à une partie de cartes. Les invités étaient : Mlles Angéla Phaneuf, Bernadette Gauthier, Antoinette Brodeur, Marie Beauregard, Adrienne Jodoin, Jeanne Laplerre, Léontine Méunier; MM. et Mmes Aimé Roy, Josephat Bazinet, Etienne Cordeau; MM. J.-B. Bernard, A. Bernard, J. Benoit, R. Tétrault, C. Cordeau, O. Senécal, D. Tétrault, J. Senécal et P. Phaneuf. Des prix furent distribués à Mlles A. Phaneuf, Jeanne Laplerre; MM. P. Phaneuf et J.-B. Bernard.

Un Surcroît de Valeur de 10 pour Cent

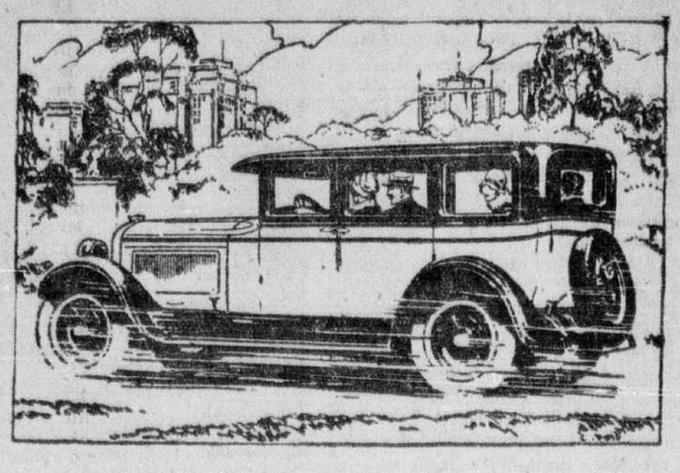

Au prix le plus serré qui soit pour un six, le Hupmobile vous offre ce que vous attendriez des six les plus coûteux — brillant rendement, beauté de lignes et de couleurs, accessoires de haut ton.

Mais la qualité du Hupmobile Six va beaucoup plus loin. Dans son moteur, son châssis, sa carrosserie et ses garnitures est incorporée une majoration de qualité de 10% —une qualité qui constitue un véritable boni en vigoureuse puissance, en longue durée et en coût d'entretien minime.

Voyez les nouvelles séries de six à nos salles de montre. Constatez leur confort et leur merveilleux fonctionnement, et vous comprendrez vite pourquoi on considère partout le Hupmobile comme la meilleure valeur du jour dans le domaine des six.

* * *

Brougham 5 places, deux portes	$2075
Sedan 5 places, 4 portes (tel qu'illustré)	2075
Coupé 2 places, siège extérieur	$2075
Routière avec siège extérieur	$2075
Touring 5 places	$2075

Tous prix f. à b. Montréal.

Hupmobile Six

HAMILTON MOTORS LIMITED
1071, rue Sainte-Catherine Ouest
IMMEUBLE FORUM UP. 6549 — UP. 6566 OUVERT LE SOIR
GRAY GOOSE GARAGE, REGD
292 AVE UNION

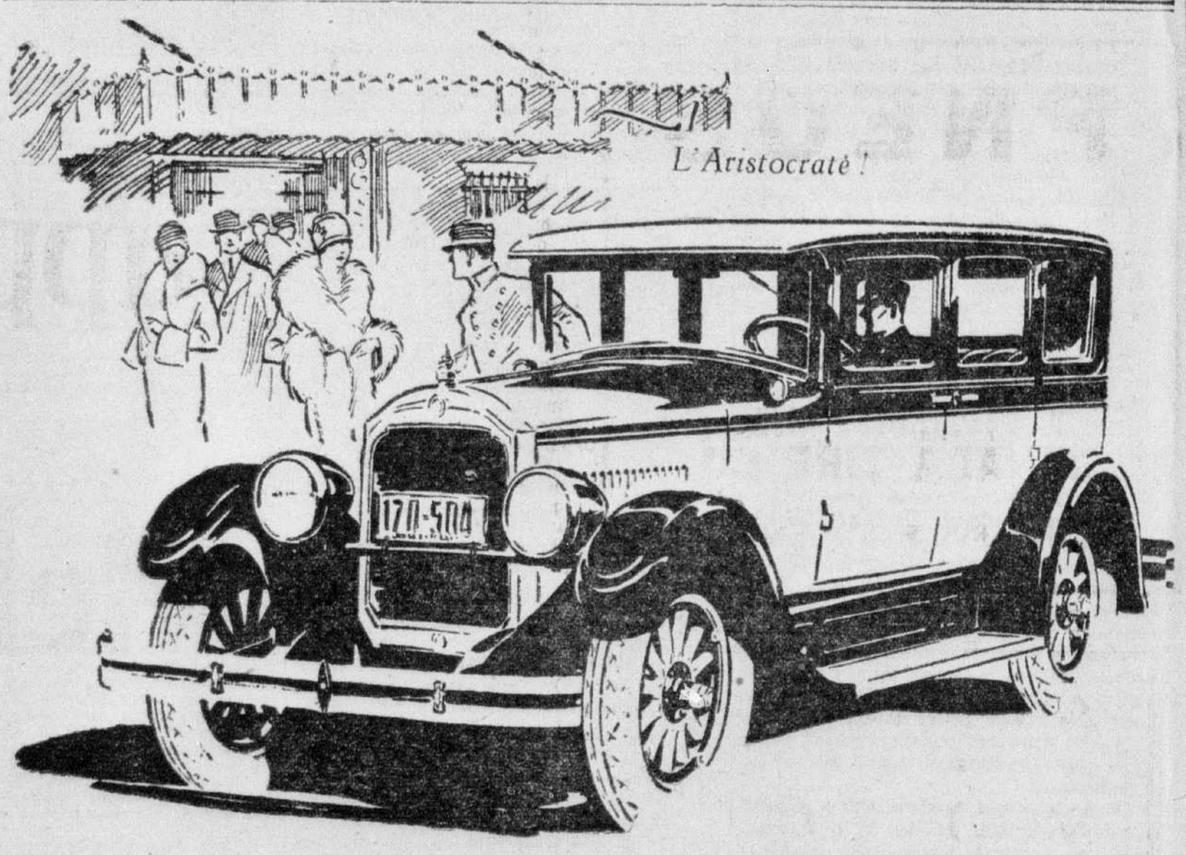

Le nouveau SEDAN Star

Moteur Continental Red Seal tête en L
Commande silencieuse par chaîne, système Morse
Graissage par pression complète
Freins du type locomotive
Direction ultra sensible
Châssis riveté à froid
Accélération ultra rapide
Fini Duco Pyroxylin
Accessibilité parfaite
Service par tout le continent
Et nombre d'autres avantages précieux.

Aucun autre automobile!

IL n'y a aucun autre automobile, quelle que soit sa marque ou sa dimension, qui offre au Canadien une plus grande valeur que le Nouveau Star pour l'argent.

Et les qualités exclusives de son mécanisme et de sa carrosserie reposent sur une ferme politique de fabrication et de vente qui garantit la stabilité du prix, du service et de la valeur de revente.

Durant Motors of Canada, Limited Toronto, Canada

Le ★ NOUVEL ★ AUTO ★ STAR

QUATRE SIX

L'Aristocrate des autos à prix modique

D—127

CHAS. H. PETTIT & CO. Limited
3448 RUE ST-DENIS

GARAGE LEONARD
2240 Boul. St-Laurent.

RORIN BROS
3485 Ave du Parc.

DANS LE MONDE DE L'AUTOMOBILE

Quelques conseils pratiques pour l'entretien des autos par les chauffeurs eux-mêmes

Une revue des soins divers que chaque semaine, le conducteur prudent et économe devrait donner à son automobile.

LAVAGE ET ELECTRICITE

(Suite)

Les diverses opérations que nous allons énumérer ici sont celles qui, en général, doivent être faites toutes les semaines, mais, dans les cas où la voiture n'est que peu utilisée, point n'est besoin de mentionner que l'on pourra, sans le moindre danger, différer de quelques jours et même plus. En somme, nous pouvons dire que ces deux opérations, graissage et lavage, doivent être effectuées chaque fois que la voiture a parcouru quelques centaines de milles; elles sont à peu près inutiles, si la voiture n'a pas été utilisée.

LE LAVAGE

Les automobilistes qui ne tiennent pas à conserver l'apparence extérieure de leur voiture sont très rares, cependant, on n'en compte que très peu qui font tout ce qui doit être fait dans ce but. Nous voulons dire le lavage et l'entretien convenables de la carrosserie. Soit par ignorance, soit par manque de courage, on néglige malheureusement trop souvent ces choses pourtant faciles.

Malgré son apparence, le fini superbe de la carrosserie n'est que d'une durée relative et la limaille et la poussière peuvent facilement s'y incruster à la longue. Ceci s'applique tout particulièrement à la peinture neuve, laquelle doit être plus soigneusement entretenue pendant les premiers mois. L'expérience a bien établi que le vernis de toute la carrosserie se conserve beaucoup mieux, si l'on n'y laisse pas séjourner la poussière trop longtemps.

LE JET D'EAU

Il n'y a pas le moindre doute que la méthode la plus rapide, la plus commode et aussi la plus économique, pour laver une voiture, est d'utiliser un jet d'eau. Cette méthode, si économique qu'elle soit, n'est pas aussi sûre au point de vue des résultats. Un jet puissant gâtera absolument le fini; il est donc absolument nécessaire de réduire presque à rien la pression du jet. On peut aussi utiliser certaines brosses qui s'attachent à la lance, mais seulement pour brosser les parties non vernies. Encore cette brosse ne doit pas être trop dure. Le jet facilite la pénétration de l'eau à des endroits où elle n'a rien à faire. L'eau causera du dommage aux bandages des roues ainsi qu'aux freins, joints de la carrosserie, coffre à outils et autres. Ainsi, autant que possible, il faut éviter l'usage de tout jet pour laver la machine.

USAGE DE L'EPONGE

Il n'y a pas le moindre doute que la meilleure manière est d'employer une grosse éponge imbibée d'eau claire. Les saletés comme la boue doivent être enlevées par l'eau ruisselante sans que l'on utilise la moindre friction. Comme on le sait, la poussière laisse toujours des traces, si on l'enlève promptement.

Une peau de chamois est ce qu'il y a de mieux pour essuyer ensuite le fini de la carrosserie. Aucune eau ne doit rester, une fois que l'on a passé la peau de chamois. Il est bon d'utiliser deux peaux de chamois pour ce travail, l'une pour le vernis délicat, l'autre pour les parties métalliques.

On ne devrait jamais utiliser les produits qui sont destinés à donner un certain lustre au fini. Surtout, jamais le pétrole, même mêlé à l'eau, ne devrait être utilisé. L'huile de lin, toutefois, donne d'assez bons résultats.

POUR LES TACHES

C'est une chose extrêmement difficile, pour ne pas dire impossible, que d'enlever les taches des panneaux. La gazoline ou la benzine les feraient peut-être disparaitre, mais il ne faut pas oublier que ce sont des dissolvants de la peinture et du vernis. Donc, on ne doit jamais les employer. Nous pourrions peut-être encore recommander l'huile de lin pour ce travail, en en imbibant un chiffon de laine. Les produits qui sont sur le marché doivent être essayés avec la plus grande précaution.

GARNITURES INTERIEURES

Tout naturellement, c'est le matériel des garnitures de l'intérieur de la voiture qui en détermine l'entretien; les coussins fabriqués de cuir sont certainement ceux qui sont le plus faciles à bien entretenir, ils doivent être fortement frottés avec un chiffon de laine humecté d'encaustique ou de cire. On doit les abriter de l'eau et les essuyer minutieusement s'ils sont humides. Les garnitures en drap et les tapis doivent souvent être battus. Quand la machine reste longtemps inutilisée, ils doivent être saupoudrés de naphtaline. On peut se servir de benzine pour faire disparaître les taches. Quant aux tapis de caoutchouc, on doit simplement les laver avec de l'eau chaude et du savon.

Les garnitures métalliques sont astiquées au blanc d'Espagne avec peau de daim bien sèche. Beaucoup de produits efficaces, pour ce travail, sont sur le marché. Les verres doivent être passés à l'alcool et essuyés au moyen d'un linge bien sec, ou encore avec un papier de soie.

POUR LA CAPOTE

La capote de l'auto devrait toujours rester tendue, quand on ne se sert pas de la voiture; nombre de cassures et de faux plis sont ainsi retardés mais non évités.

LE GRAISSAGE

Il est absolument impossible de donner des règles à suivre, s'appliquant à toutes les machines, pour le graissage. On doit cependant rappeler qu'un excès de graissage ne pourrait nuire que dans le moteur, les autres organes n'en peuvent être affectés. La magnéto et les embrayages ne demandent que peu de graisse.

Chaque fois que l'on a parcouru une distance d'environ 500 milles, on doit consacrer quelques instants au graissage. Sur les voitures modernes, l'opération est facile et l'on ne risque pas de se salir. Tout chauffeur devrait se faire un tableau des opérations de graissage qu'il doit faire chaque jour, d'après les indications qui lui sont fournies par le manufacturier.

DEMARRAGE

On doit s'assurer que la manivelle de mise en marche se met en prise aisément et qu'elle fait bien tourner le moteur. Il faut nettoyer, avec du pétrole, de temps à autre, avant de procéder au graissage, la partie coulissante et l'axe de la manivelle.

CARBURATEUR

Une fois, de temps à autre, laisser tomber une goutte d'huile sur l'axe du papillon.

L'ALLUMAGE

Dans le système d'allumage, d'ordinaire, il n'y a rien à graisser. Tous les mois, cependant, il est bon de laisser tomber quelques gouttes d'huile sur les roulements de la magnéto. Par contre, il faut procéder à un nettoyage très soigné des bougies, du distributeur, de l'interrupteur et de la porcelaine du parafoudre.

Sur tout le système de graissage, il est bon de nettoyer les filtres à l'huile.

LE VENTILATEUR

Il faut graisser le palier et profiter de l'occasion pour examiner la tension de la courroie. Assez souvent, il est bon de dégraisser cette courroie.

L'EMBRAYAGE

Sur l'embrayage, les butées ont toujours besoin d'être bien graissées, excepté naturellement dans les cas où le graissage se fait automatiquement. Certaines parties, entre autres la fourchette, l'axe et autres parties apparentes, doivent être nettoyées au pétrole avant de procéder au graissage.

Quand les poussoirs des soupapes sont accessibles, il est bon d'y laisser tomber quelques gouttes d'huile fluide.

SUR LES CARDANS

Comme les butées de l'embrayage, les joints de cardan souffrent très souvent du défaut de soin. Cela s'explique facilement à cause de leur grande difficulté d'accès. Le bon chauffeur, cependant, ne négligera pas ces organes.

FREINS ET RESSORTS

L'huile fluide doit être employée pour le graissage des axes des pédales. Il en est de même pour les palonniers. On ne doit pas, non plus, oublier les axes des segments de freins.

Sur les ressorts, on ne doit pas oublier de graisser les axes et les patins lorsqu'ils sont oscillants.

SYSTEME ELECTRIQUE

A part les soins déjà mentionnés, que l'on doit accorder aux appareils du système électrique, il est important qu'en route, le chauffeur surveille les indications de l'ampèremètre pour être tenu au courant de l'état général de l'accumulateur. Il faut surveiller le niveau de l'électrolyte, dans chaque cellule et approvisionner d'eau distillée pour que les plaques soient bien recouvertes. Toutes les fuites visibles doivent être réparées sans retard. Souvent, les bornes d'attache sont en mauvais état et des dépôts de sulfate de plomb se forment sur les raccordements. On doit les faire disparaitre. Une bonne méthode pour éliminer cette nuisance est d'enduire tous les contacts de graisse ou de vaseline. Pour nettoyer convenablement ces bornes et contacts, on doit se servir d'une solution étendue d'ammoniaque ou de soude. On ne doit jamais oublier que l'accumulateur est la pièce la plus importante du système et que, sans un accumulateur en parfaite condition, aucun des autres appareils ne saurait fonctionner convenablement.

LES ROUES AVANT

La vérification du parallélisme des roues avant est très facile et on doit la faire souvent. On pourra garder, dans l'un des coins du garage, une baguette coupée de manière à ce que sa longueur soit exactement la distance séparant les roues.

(A suivre).

DOSQUET

—Nous avons eu des cours ménagers pendant trois jours, donnés par Mlles Couturier et Carbonneau, de Québec. L'assistance a été nombreuse.

—M. le curé a été absent quelques jours, dernièrement.

—Nous avons eu un euchre et deux pièces, une par les jeunes gens, l'autre par les élèves de la grande classe, sous la direction de Mlle L. Boisvert.

—M. et Mme J.-E. Poitras sont allés à Québec, chez des parents, ces jours-ci.

—Mme A. Limoges, de Québec, était à Dosquet, ces jours derniers.

—M. et Mme Gérard Houde sont allés à Montréal, dernièrement.

—Mme Arthur Roberge est allée à Victoriaville, chez Mme H. Lehoux.

—M. F.-X. Caron a reçu M. et Mme Henri Brochu, de Lévis, et leurs enfants, et Mlle Cora Grégoire, de Plessisville.

NOUVEAU LOCAL

La maison Jos. Bonhomme Limitée, bien connue dans le monde de l'automobile, vu l'extension de ses affaires, a ouvert une succursale, dans la bâtisse St-Antoine St. Garage, 340 rue St-Antoine, coin des Seigneurs, où elle y expose un assortiment complet d'autos, de camions Chevrolet ainsi que de camions Stewart.

Cette succursale, qui sera ouverte tous les jours et les mercredi et vendredi soirs, est sous la direction de M. J.-E. Benoit. r

SOEURS MISSIONNAIRES QUI VONT EN MISSION

Deux Soeurs Missionnaires de l'Immaculée - Conception quittent Montréal demain soir à destination de leurs lointaines missions. Ce sont les RR. SS. Saint-Jean de l'Eucharistie, née Jeanne Moquin, d'Eastman, comté de Brome, et de l'Ange-Gardien, née Elvire Gamache, de Saint-Jean-Port-Joli. Toutes deux se rendent à Vancouver. Soeur de l'Ange-Gardien est destinée à l'hôpital chinois de cette ville tandis que Soeur Saint-Jean de l'Eucharistie partira pour Manille avec le contingent qui se prépare actuellement pour les missions de Chine et des Philippines. Leur départ aura lieu à dix heures et quart dimanche soir, à la gare Windsor.

A L'UNION BELGE

Samedi dernier a eu lieu à l'Hôtel de France, le grand banquet organisé, à l'occasion du 25e anniversaire de la fondation de l'Union Belge. La réception des invités se fit dans la salle "Mikado" et le comité de réception était composé de M. H. Hicquet, président, M. J. Denteneere, vice-président du secrétariat et de M. W. Bodsoy, vice-président des finances. La salle était remplie de convives. A l'entrée des invités, escortés par les membres du comité, l'orchestre entonna la "Brabançonne" qui fut saluée par de nombreux applaudissements ainsi que "O Canada", "God Save the King" et la "Marseillaise". A la fin du souper, M. Hicquet, président, fit l'historique de l'Union Belge depuis sa fondation. Entouré des derniers membres fondateurs, il retraça le chemin suivi par l'Union Belge. Il rappela les difficultés rencontrées et les bienfaits qu'elle fit au cours de son existence. Le colonel Chaballe, président d'honneur des vétérans belges, prit ensuite la parole. M. H. Gramme, président de la même association, et M. Fyon, président de la société de secours belge, prononcèrent également des paroles élogieuses pour l'Union Belge. M. J. Denteneere termina la série des orateurs. Il fit un vibrant appel au patriotisme de la colonie afin de recruter de nouveaux membres et de renforcer ainsi la plus vieille société belge de Montréal. Il s'efforça de démontrer que c'était par la réunion amicale de tous les Belges de Montréal qu'on pouvait devenir fort et répandre le bien. Cette magnifique réunion se termina par une sauterie et tout le monde s'en donna à coeur joie.

Un Grand But Réalisé

Feu **GEO. D. PEARSON**, célèbre inventeur, a consacré toute son énergie et toute son habileté à la création de ce que l'on appelle le **PNEU INCREVABLE PEARSON**, basé sur le principe de l'élasticité des ressorts, et dont les possibilités mécaniques et la douceur de roulement ont été éprouvées dans les randonnées d'essai les plus sévères, parcourant des milliers de milles sur toutes sortes de chemins.

Cette compagnie a l'appui d'hommes d'affaires bien connus de Montréal. Des actions de cette compagnie sont offertes en nombre limité au public, et comme les ventes et les profits à faire sur les pneus increvables Pearson sont pour ainsi dire illimités, on peut en conclure qu'au point de vue placement cette offre est très intéressante.

Des vues d'un gros sedan muni de pneus increvables Pearson et occupé par des représentants de la compagnie et des hommes d'affaires de Montréal, sont montrées au **THEATRE ST-DENIS**, 1594 rue St-Denis, Montréal, toute cette semaine.

Pour prospectus, vues et renseignements complets, s'adresser ou écrire à la

GEO. D. PEARSON CO. LIMITED

Bureau — **4 rue St-Antoine, Montréal** — *Fabrique* 123-3N

REMARQUEZ LES PRIX DE NOS

PNEUS

GARANTIS

	Cordés ordinaires	Cordés épais	BALLONS	Cordés ordinaires	Cordés épais
30 x 3½	7.15	8.15	29 x 4.40	8.50	10.45
31 x 4	—	13.40	29 x 4.75	13.50	13.75
32 x 4	12.00	13.90	29 x 4.95	14.60	16.25
33 x 4	12.50	14.55	30 x 5.25	16.10	18.90
34 x 4	—	14.90	31 x 5.25	16.60	19.50
32 x 4½	—	18.10	30 x 5.77	—	21.05
33 x 4½	—	19.10	32 x 5.77	17.50	22.55
34 x 4½	17.50	20.10	38 x 6.00	19.00	23.40

Outillage des plus modernes pour réparations de pneus.
Travail garanti — exécuté dans les 24 heures.
Crédit aux gens solvables — sans supplément.

BONS PNEUS USAGES TOUTES DIMENSIONS ..... $3 et plus

CANADA TIRE CO.

aussi
Pneus Firestone, Dunlop, Goodrich

418, RUE SAINT-JACQUES

MAin 2882 près Inspecteurs.
OUVERT LE SOIR ET LE DIMANCHE MATIN.

Avez-vous Essayé

Le Nouveau

MOON 6-60?

Le plus beau type européen (auto bas et léger) que les Canadiens ont adapté à leurs goûts. Un auto d'accélération superbe pouvant faire du 60. Tourne dans un rayon de 39 pieds et se place dans un espace de 14 pieds. Puissance et capacité d'une grosse machine. Une valeur incomparable offerte pour la première fois au prix de $1700. Allez chez le plus proche dépositaire voir ce 6-60. Rien ne peut lui être comparé.

MOON 6-60

MODERN MOTOR SALES LIMITED

Aussi Dépositaire du Diana "8"
658 RUE DORCHESTER OUEST
UPtown 6920-6921

Siège social: Vente et service
Salle d'étalage: 3421 Av. du Parc. PLateau 5062.
Salle d'étalage de Verdun: 120 Av. Church. YOrk 5801

CHARS USAGES

Le plus beau choix à Montréal, remis à neuf et vendus avec garantie.

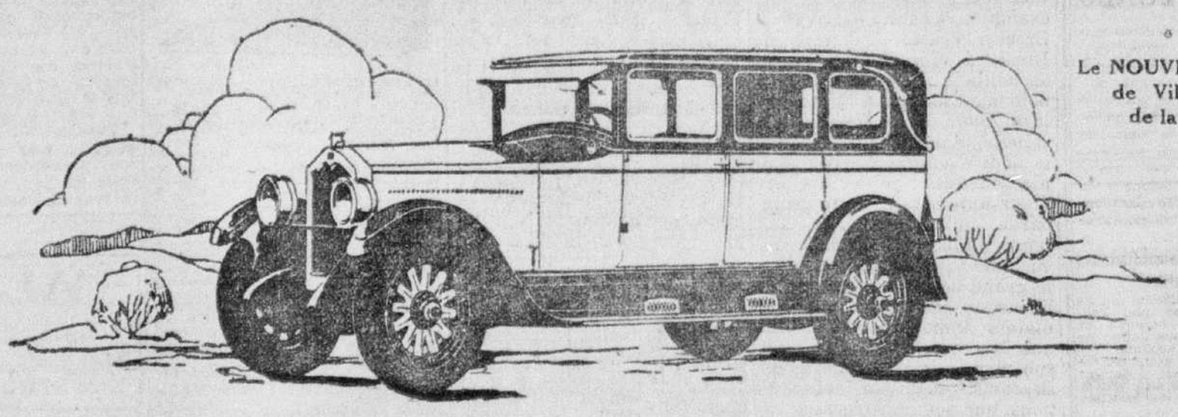

Le NOUVEAU Brougham de Ville 27-29 L de la Série 115.

Pour son apparance distinguée achetez le McLaughlin-Buick

LE FAIT que le McLaughlin-Buick est devenu le critérium de la valeur d'un auto confirme la solidité de jugement de ceux qui ont adopté cette marque.

Le plus beau McLaughlin-Buick jamais fabriqué est éminemment un auto de distinction... un auto qui provoque un justifiable sentiment de fierté chez celui qui le possède.

La carrosserie est élégante, en conservant toujours la sobriété des carrosseries Fisher, riche en couleurs mais toujours du meilleur goût. Quant aux perfectionnements mécaniques, ils n'ont rien de hasardeux, ils n'ont été adoptés qu'après les plus rigoureuses épreuves. Si les garnitures sont belles, elles ont toujours un caractère de dignité. En somme une voiture luxueuse sans rien d'artificiel.

Tel est le McLaughlin-Buick—l'auto destiné à ceux qui veulent avoir, à un prix raisonnable, un confort, un rendement et une beauté distincts supérieurement combinés.

Examinez le plus beau McLaughlin-Buick jamais produit et vous en ferez le terme de comparaison pour la valeur d'un automobile.

M-1627

McLaughlin Motor Car Company, Limited
812, rue Ste-Catherine Ouest
Montréal, Qué. Tél. Up. 9288

Clermont Motors Limited
4450, rue St-Denis
Montréal, Qué. Tél. Bel. 3948

North End Motor Sales Co., Limited
5626-32 Avenue du Parc
Montréal, Qué. Tél. ATlantic 2798 et 5575

Duval Motor Car
2300, rue Sainte-Catherine Est
Montréal, Qué. CLairval 3509

Le Meilleur

McLAUGHLIN-BUICK

qui ait été fait

McLAUGHLIN Buick

Il est meilleur parce qu'il est Canadien

QUAND DE MEILLEURS AUTOMOBILES SERONT FABRIQUES, McLAUGHLIN-BUICK LES CONSTRUIRA

PRODUIT DE LA GENERAL MOTORS OF CANADA, LIMITED

Le Courrier du MÉCANICIEN

Un lecteur nous demande : si une roue arrière est immobilisée, dans un véhicule à différentiel, à quelle vitesse tourne l'autre roue ? Nous pensons qu'il entend : à quelle vitesse par rapport à la grande couronne, portant le boitier directement entraînée par l'arbre de transmission.

Si notre lecteur veut bien se souvenir qu'en vertu même du principe du différentiel, la vitesse perdue par une roue, c'est-à-dire par le planétaire qui la commande, est gagnée par l'autre roue, et que la somme de vitesse des deux roues est toujours égale au double de celle de la grande couronne, il aura la réponse à sa question : si une roue est immobilisée, la vitesse de la roue tournant librement sera égale à la somme des vitesses des deux roues, c'est-à-dire à deux fois celle de la grande couronne. Pour prendre un exemple, le moteur tournant à 1,500 tours entraine en marche normale les roues à une vitesse correspondant à 70 milles à l'heure.

Cette particularité ne présente pas seulement un intérêt théorique. Elle explique aussi comment un véhicule qui démarre sur un sol tel que l'adhérence des roues arrière soit très inégale, ou lorsqu'un obstacle cale plus ou moins complètement une des roues, l'autre restant relativement libre, la roue libre tourne à une vitesse qui paraît anormale et patine fréquemment surtout si le sol est gras, jusqu'au moment où les résistances ayant été vaincues, le démarrage se produit et le différentiel fonctionne normalement.

Dans les véhicules à transmission par chaine, où ce sont les pignons de chaîne — non les roues directement — que commande le différentiel, si une des chaînes casse, on peut bloquer le pignon de cette chaîne avec un câble fixé au châssis et marcher avec une seule chaîne. Mais, en raison de ce que nous venons de rappeler, le pignon libre tournera à une vitesse double de celle du boîtier de différentiel. On devra donc démarrer avec prudence pour éviter de caler le moteur et une fois en marche conserver une vitesse démultipliée.

Au SUJET du RETROVISEUR

Non, le miroir rétroviseur n'est pas réglementaire sur les voitures de tourisme mais cela n'empêche nullement sa nécessité d'être reconnue et c'est la raison pour laquelle les manufacturier comprennent cet accessoire utile dans l'équipement régulier. Sur les voitures fermées, le miroir rend d'excellents services et a souvent empêché des accidents.

En ce qui concerne le rétroviseur sur les camions et autobus, nous croyons savoir que le règlement l'impose, mais comme vous pouvez le voir chaque jour, il est parfaitement suffisant d'avoir une monture et rien dedans et c'est toujours l'excuse que le miroir s'est cassé.

LE NETTOYEUR D'AIR

Il y a longtemps qu'on se préoccupe de n'introduire dans le mécanisme que des produits exempts de toute impureté : on filtre la gazoline, l'huile, les automobilistes méticuleux vont même jusqu'à n'introduire dans leurs radiateurs que de l'eau de pluie pour éviter toutes les matières salines, calcaires en particulier. On en est donc arrivé à nettoyer l'air avec les résultats que nos lecteurs connaissent.

A notre correspondant, nous dirons donc que sur sa voiture d'un ancien modèle, il lui est parfaitement possible de faire poser un nettoyeur d'air, ce qui ne présente pas une opération difficile et n'est pas ruineuse si ledit véhicule est destiné à rester encore quelques années en service.

CAOUTCHOUC ELECTROLYTIQUE

C'est croyons-nous en septembre ou octobre dernier qu'une société a été constituée pour exploiter un procédé inventé par un chimiste hongrois et qui, aux dires des experts doit révolutionner l'industrie du caoutchouc. Le principe n'est autre que le dépôt électrolytique sur l'anode servant de moule. Le procédé, toujours aux dires des experts, remplacera le système actuel de compression à la vapeur et de vulcanisation, qui détruit quelques-unes des propriétés initiales du caoutchouc. On dit aussi que le procédé nouveau confère plus de résistance et de durée aux articles finis. Notre lecteur voudra bien faire les recherches nécessaires pour se procurer une documentation plus abondante mais à part ces notes, il nous est impossible de faire mieux.

GRAISSAGE IMPARFAIT

Il est très rare que nos correspondants se plaignent de ce que le graissage se fait mal quand ils emploient le dernier type des accessoires et aussi que les voitures qu'ils conduisent sont pourvues des chapeaux de graissage pour les injections forcées. Il ne faut cependant pas oublier qu'il ne sert à rien d'avoir une seringue de graissage puissante si le chapeau sur lequel elle s'agraffe est mal fixé ou en mauvais état. Dans les deux cas, le lubrifiant ne peut aller à l'axe à graisser, il s'échappe par l'axe du chapeau et par suite ne sert à rien. En conséquence, il est prudent, si on a le souci de faire un graissage réel et non un simulacre, de vérifier de temps en temps le serrage des chapeaux et voir aussi si la poussière, la boue ou autres saletés ne viennent pas en obstruer le conduit. D'ailleurs, si l'opérateur veut regarder sa seringue pendant qu'il la manoeuvre, il se rendra compte aisément si la graisse va là où elle doit aller, ou pas.

DANS LA GAZOLINE

Il est parfaitement vrai que les meilleures marques de gazoline contiennent du soufre et que ce dernier devenu humide, par suite de son contact avec le mélange air-gazoline, se transforme en un acide assez puissant pour s'attaquer aux surfaces métalliques qui se trouvent dans l'intérieur des moteurs.

CES CAISSONS

Les jarres qui contiennent les éléments d'un accumulateur sont le plus généralement faites de caoutchouc vulcanisé, produit qui devient très cassant par les grands froids. L'accident qui vous est arrivé peut provenir d'un coup de froid ou encore d'une trop grande brutalité dans les manipulations, ce qui aurait provoqué la cassure et le fuite de l'électrolyte sans que vous vous en rendiez compte immédiatement.

Nettoyage du Printemps

"Voyez" Cylinder Sam, le "Regrind Man".

NE pas oublier dans le programme le moteur de votre voiture. Faites rectifier les cylindres. Avec des nouveaux pistons complets, le moteur sera plein de vie et vous épargnerez de l'argent durant la saison.

L. DEJEAN

492 Lagauchetière Ouest. Main 7836

Nous sommes heureux d'annoncer que nous sommes maintenant les

DISTRIBUTEURS OFFICIELS

des fameux

CAMIONS

FISHER

et

STANDARD

1 tonne, 1½, 2, 2½, 3½, 5 et 7 tonnes

Laissez-nous vous donner les spécifications et nos prix — Démonstrations en tout temps.

Garage Fortier

Le plus grand et le mieux outillé de la partie Est.

3099 à 3105 Notre-Dame Est

CLairval 0706

"Les anciens du Gesu" au Monument National

Ces excellents artistes donneront, lundi prochain, le 28 mars, au Monument National, leur neuvième représentation consécutive.

M. L.-P. HEBERT, directeur artistique des "Anciens du Gésu".

Tous les favoris de la scène du collège Sainte-Marie seront là. Hector Charland, l'inimitable premier rôle, Conrad Gauthier, le directeur des soirées de folklore, L.-P. Hébert, le directeur artistique des "Anciens du Gésu", Claude Sutton, L.-C. Tremps, G. Carmel, F. Prendergast, A. Décarie, R. Pinard, M. Lambert, et une figuration nombreuse à part d'une fanfare complète.

Avec de tels artistes, la superbe comédie "Nos Députés" sera interprétée avec une adresse dont le public aura à se réjouir. Tous les anciens élèves du Gésu et leurs amis sont cordialement invités à cette grande soirée et, surtout, il ne faudrait pas attendre une reprise, car il est entendu que cette pièce ne sera donnée qu'une seule fois.

LAPRAIRIE

M. et Mme Gaspard Beauvais, de Laprairie, recevaient, récemment, quelques amis. Il y eut musique, chant et danse. A minuit, un goûter fut servi. On remarquait MM. et Mmes Georges Carrières, Théophile Fontaine, David Racette, Jean-Baptiste Audette, Conrad Fontaine, Albert Lefebvre, Roch Beauvais, Charles-Auguste Brossard; Mmes Jean-Baptiste Audette, Surprenant; MM. Jean Beauvais, Lionel, Paul Audette, Antonio Fontaine; Mlles Odiano Fontaine, Aline et Gertrude Duval, de Montréal; Jeannine et Monique Beauvais, Yolande Brassard.

CONSULTATIONS VÉTÉRINAIRES

Question. — S.-Eugène de Grantham, Qué. — J'ai perdu l'an dernier une vache qui avait la fièvre de lait. La maladie est survenue trois jours après le vêlage. Le lait avait disparu presque. La bête était abattue et couchée, la tête renversée en arrière, le nez sur le sol. La position était remarquable. Toutes les personnes qui l'ont vue, m'ont dit que c'était la fièvre de lait. La vache frissonnait fortement et il semblait qu'elle avait une grosse fièvre. Quelles sont les causes de cette maladie et que recommandez-vous dans un cas semblable?

Réponse. — Cette maladie survient surtout chez les meilleures laitières, les vaches qui sont les mieux entretenues. Les causes n'en sont pas encore très claires. La maladie est sans doute causée par une infection d'origine mammaire. Le refroidissement, une vache tenue trop grasse, la stabulation prolongée, peuvent être des causes occasionnelles. Le mieux à faire dans cette maladie, c'est de recourir au médecin vétérinaire qui sauvera la malade avec son instrument spécial pour l'oxygène. Si toutefois, un cultivateur ne pouvait atteindre un médecin vétérinaire pour une raison quelconque, il pourrait sauver la vache atteinte de fièvre de lait, en employant une pompe spéciale pour insuffler de l'air pur dans le pis. Il se vend dans les pharmacies vétérinaires des pompes pour insuffler de l'air dans chaque trayon du pis, de manière à gonfler le pis, chose qui se pratique après avoir enlevé le lait qui pourrait s'y trouver. Cette opération demande une certaine habileté. On doit envoyer dans le pis, par chaque trayon, assez d'air pour mettre le pis dur. Chaque trayon est attaché au bout avec de la laine à filer. On laisse cet air 3 à 4 heures et on le renouvelle au besoin. Ordinairement, la vache se lève au bout de 3 heures.

Question. — S.-Félix de Valois, Qué. — J'ai un cheval qui a été au chantier où il s'est fait mal au boulet de la patte droite de derrière. Le boulet est enflé un peu, mais non comme j'ai constaté dans d'autres cas. Ce cheval s'est pris la patte, au boulet, entre deux billots et il a bolté immédiatement. Que pensez-vous de ce cas?

Réponse. — Je crois que votre cheval a reçu un choc assez fort pour provoquer une fracture partielle de l'os. Il a l'os "craqué". Je vous recommande de lui tondre le poil sur tout le boulet, un peu plus haut et un peu plus bas. Puis, procurez-vous une pommade fondante de bonne marque et frictionnez-le convenablement. Il faudra frictionner plus d'une fois peut être, à intervalle de 15 jours. C'est une maladie qui sera longue. Il vaudrait mieux pour vous de voir un médecin vétérinaire qui fera des applications de pointes de feu sur tout le boulet et le cheval prendra du mieux beaucoup plus vite.

Question. — Lac Masson, Qué. — Que recommandez-vous pour une vache qui n'a pas fait le travail complet de la parturition?

Réponse. — Donnez à cette vache des bouettes chaudes avec une cuillerée à soupe de salpêtre de pharmacie trois fois par jour pendant deux jours. Tenez un sac d'avoine chaude sur les reins pendant deux à trois jours. On devra faire des lavements dans le cas de mauvaise odeur.

D. CORE.

UNE JOLIE FETE DE FAMILLE A S.-ELOI

(Du correspondant de la PRESSE)

S.-Eloi, 17. — Une jolie fête de famille a eu lieu chez M. et Mme J.-B. Ouellet à l'occasion du 51e anniversaire du mariage de leurs parents, M. et Mme William Ouellet. M. le curé Tremblay, se faisant l'interprète de leur famille, présenta aux héros de la fête les souhaits de bienvenue. Un bouquet leur fut offert par Mlle Simonne Ouellet; et Gabrielle Godbout et Anita Ouellet, aidées de leur tante, leur présentaient une corbeille remplie de cadeaux. Des cadeaux furent aussi offerts par Mmes Omer Godbout, Joseph Levasseur, M. Alfred Ouellet, Mmes Jules Lizotte, Eugène Ouellet. Un souper fut ensuite servi, puis il y eut chansons, partie de cartes, etc.

M. et Mme WILLIAM OUELLET, qui ont célébré le 51e anniversaire de leur mariage à S.-Eloi.

LE JAZZ, EN AFRIQUE

Paris, 26. — Une dépêche de Rabat annonce que le "jazz" est en train de revenir en Afrique, son pays d'origine, dans toute sa splendeur.

TRIBUNE LIBRE

LES TRAMWAYS

Concernant l'encombrement dont on parle si souvent, on se fait une montagne infranchissable par l'idée de décongestionner une ville telle que la nôtre.

J'ai plusieurs plans infaillibles des plus simples, c'est-à-dire plus économiques, que ceux que l'on propose actuellement, qui décongestionneraît toutes les parties les plus denses de notre cité pour 15 années à venir. J'en offre un exemple aujourd'hui. D'abord, il suffit d'y penser.

Premièrement, je prends le circuit des tramways Amherst, le No 1 serait supposé se rendre à Villeray via Amherst, qui, rue Chambord continuerait par un subway sous les voies du C.P.R. pour reprendre la rue de Fleurimont et ensuite rue Christophe-Colomb jusqu'à Villeray, formant le même trajet que le circuit No 35 St-Denis. Supposons que ce service serait de 5 minutes. Voilà donc 18 voitures qui encombrent la rue Saint-Denis inutilement qui sont déjà assez nombreuses si je ne me trompe pas. Alors, par ce service on efface complètement le circuit Amherst circulant actuellement, et qui pourra être placé sur dès lignes dont le nombre n'est pas assez souvent suffisant. Il me semble qu'il n'est pas besoin d'être mathématicien pour le comprendre, l'économie fait par la compagnie tout en donnant un service pour le nord sans nuire au centre de la ville, car il faut penser au passage à niveau de la rue Saint-Hubert dont le trafic serait diminué de moitié; en plus cela exemptérait beaucoup d'accidents. Il faudrait s'occuper de ce projet au plus vite, vu que le pont est en voie de construction. Peut-être on me demandera, qu'allons nous faire de la rue Laurier Est ? Eh bien ! chose facile encore à résoudre, vous n'avez qu'à placer une voie double rue Rachel, et le circuit No 98 au lieu de se promener avec un ou deux voyageurs, pourrait continuer rue Delareche jusqu'à Laurier et Papineau, faisant le trajet en 15 minutes environ jusqu'à à la rue Saint-Laurent, 6 voitures seraient suffisantes pour ce circuit.

J'espère que mon idée se réalisera sous peu pour le bien de tous et la prospérité de notre ville.

J.-A. MILLER.

SAINT-VALERE

M. Josaphat Tardif, fils de M. Joseph Tardif, qui avait subi une opération, à l'Hôtel-Dieu d'Arthabaska, et qui était revenu dans sa famille, en bonne voie de guérison, a été obligé de retourner à l'hôpital.

—M. Jules Landry a acheté de M. Zélida Alie, une terre à bois de 22 arpents.

—M. le curé J.-L. Beauchemin, est revenu de S.-Grégoire, comté de Nicolet, où il a chanté le service anniversaire de sa soeur, Mme Aimé Beauchemin.

—Dernièrement, ont eu lieu les funérailles de Mme Adjuteur Champagne.

ALFRED RACINE

ETABLIE EN 1904

LACQUER — PEINTURE — VERNIS

CARROSSERIES DE TOUS GENRES

REPARATIONS GENERALES D'AUTOMOBILES

5120 ST-DOMINIQUE, PRES LAURIER. BELAIR 1708.

DIANA

DROIT PERFECTIONNE

"8"

La comparaison nous fait vendre plus de Diana Huit que tout autre moyen à notre disposition.

MODERN MOTOR SALES LIMITED

Aussi Dépositaire du Moon Six

658 rue Dorchester Ouest

UPtown 6920-6921

Siège social: Vente et service.

Salle d'étalage: 3421 Av. du Parc. PLateu 5002

Salle d'étalage de Verdun: 120 Av. Church. YOrk 5801.

CHARS USAGES

Le plus beau choix à Montréal, remis à neuf et vendus avec garantie.

DIANA

Supposons

Que 150 ingénieurs en automobile s'entendraient sur un auto idéal

N'aimeriez-vous pas à posséder cet auto ?

Eh bien — *Vous le pouvez*

La section métropolitaine de la Society of Automotive Engineers à tenu, en janvier, un concours dans le but de définir "l'auto de famille idéal".

150 ingénieurs en automobile ont concouru. Avec les données soumises on a fait la synthèse de cet "auto idéal"—le rêve de tous les ingénieurs—l'espoir de tous les automobilistes.

Conditions Spécifiques :

L'auto idéal doit avoir un empattement non pas de 116 ou de 126 pouces, mais exactement de 121 pcs—celui du Flying Cloud.

Ce ne doit pas être un 4 cylindres ni un 8, mais un SIX—comme le Flying Cloud.

Son vilebrequin ne doit pas avoir quatre ni trois paliers, mais bien sept — comme le Flying Cloud.

L'alésage et la course des cylindres ne doivent être ni plus ni moins que de 3¼" x 5"—EXACTEMENT ceux du Flying Cloud.

Les pistons ne doivent pas être en fonte mais en ALUMINIUM—comme ceux du Flying Cloud.

La commande ne doit pas être à vis sans fin ni "hypoide", mais en spirales biseautées — comme celle du Flying Cloud.

Enfin l'auto idéal pour le Canada doit avoir les qualités de la voiture destinée à la famille CANADIENNE et non à la famille européenne. Or le Flying Cloud remplit cette condition.

L'entente des ingénieurs au sujet de ces conditions est une des raisons qui font monter de jour en jour la vente du Reo Flying Cloud et qui forcent les fabricants à l'expédier à pleins wagons aussitôt qu'il a subi l'inspection finale à l'usine.

Ouvert le Soir

Nancekivell Motors Limited

Rues Dorchester et Bishop

UPtown *8285

REO MOTOR CAR COMPANY

***Le Reo* FLYING CLOUD**

De la 27e à la 4e place

Preuve de la faveur toujours croissante du public

Au début le public fasciné achetait le Chrysler "70" pour sa nouveauté, pour sa belle apparence et son superbe roulement. Trois ans se sont écoulés depuis le premier enthousiasme — trois ans pendant lesquels on a fait l'expérience des qualités nouvelles du Chrysler. Au cours de cette période de temps on s'est rendu compte de plus en plus des solides qualités du Chrysler, si bien que la faveur publique l'a porté de la 27e à la 4e place.

Des milliers et des milliers d'enthousiastes ont fourni la preuve de l'excellence et de la durabilité du "70", dont les fabricants ont constamment maintenu la rapidité, l'allant, la beauté somptueuse, l'économie et la sécurité, si bien que le Chrysler "70" d'aujourd'hui conserve l'avance qu'il avait prise dès le début sur ses concurrents.

Phaéton, $2010; Phaéton Sport, $2130; Routière, $2130; Brougham, $2205; Coupé Royal, $2230; Sedan Royal, $2305; Coupé 4 places, $2305; Cabriolet, $2530; Crown Sedan, $2590.
Prix f. à b., Windsor, Ontario, (transport seul à ajouter), comprenant toutes les taxes, pare-chocs avant et arrière, pneu de rechange avec housse et réservoir plein d'essence.

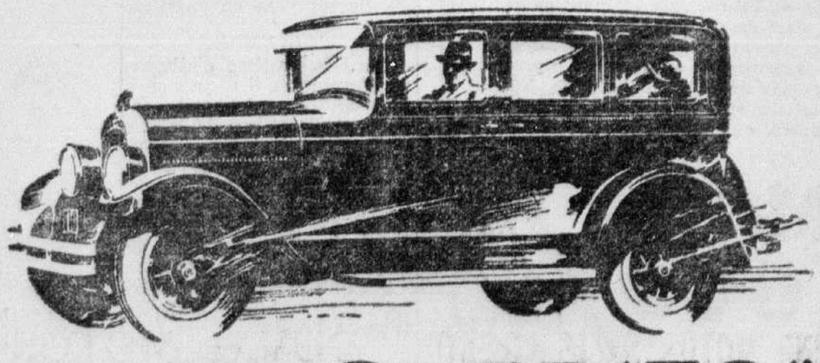

CHRYSLER "70"

UN CHRYSLER CONSTRUIT AU CANADA POUR LES CANADIENS

EASTERN MOTORS LIMITED

DISTRIBUTEURS

3429 avenue du Parc — PLateau 1263

V. & G. MOTORS SALES, 2024, Mont-Royal Est, Montréal, Qué.

GAUDET & BRYSON, Saint-Jean, Qué.
DORVAL GARAGE, Dorval, Qué.
THEO. BRUNELLE, S.-Eustache, Qué.
HENRY FYFE, Laprairie, Qué.
ALD. LABELLE, S.-Jérôme, Qué.

JARRY - BEAULIEU, 6404, Saint-Laurent Nord, Montréal, Qué.

J. A. DANCOSTE, Ile Perrot, Qué.
EMILE LAFRAMBOISE, Chateauguay, Qué.
H. LAURIN, Grenville, Qué.
O. LEROUX, Longueuil.
L. VOGHEL, S.-Marc, comté Verchères.

CHARBONNEAU - GIRARD, INC. 698, rue Dorchester Ouest, Montréal, Qué.

A. E. CHABOT, Joliette, Qué.
O. W. SEGUIN, Rigaud, Qué.
H. BEAUDIN, Ormstown, Qué.
J.-W. BELLEVILLE, Valleyfield.

L'UTILISATION DES GAZOGENES SUR LES AUTOS ET CAMIONS

Dans un récent numéro du journal la "Croix" de Paris sous le titre "A propos des camions à gazogène", M. Lucien Leroux écrit l'article suivant qui ne saurait manquer d'intéresser vivement tous les automobilistes:

"Récemment (1), nous signalions parmi les causes d'intoxication oxycarbonique, les gaz d'échappement des moteurs à essence, et nous faisions même allusion à quelques accidents mortels survenus en utilisant ces gaz pour le chauffage des voitures au moyen de radiateurs."

"On pouvait se demander si les voitures à gazogènes, dont il est beaucoup question à l'heure actuelle dans les milieux industriels, n'offriraient pas plus de danger que les voitures à essence, à raison de la haute teneur en oxyde de carbone du combustible utilisé. Le Dr Cambier vient de publier dans les "Annales des services techniques d'hygiène de la Ville de Paris", une étude qui répond à cette intéressante question."

"Il résulte des observations de ce savant chimiste:

"1o Qu'il est exceptionnel de rencontrer des doses quelque peu notables d'oxyde de carbone dans l'atmosphère de l'intérieur des voitures (ce sont des camions en la circonstance) roulant en palier ou pendant les montées."

"2o Que le gaz toxique apparait seulement pendant les longues descentes, alors que les gaz du moteur, mal brûlés, présentent une odeur désagréable et sont irritants pour les yeux."

"C'est ainsi que, pendant les montées, la quantité d'oxyde de carbone est de l'ordre de 0.00001, et que, pendant les descentes, elle s'élève à 0,00015 ou 0,00017. Pour la compréhension de ces chiffres, rappelons qu'une atmosphère est mortelle lorsqu'elle contient plus de 0,001 de son volume en oxyde de carbone, et que les premiers accidents s'observent avec des teneurs à partir de 0,0004."

"Mais, si à l'intérieur des camions munis de bâches plus ou moins fermées, comme c'est le cas ici, on n'observe jamais de doses d'oxyde de carbone capables de provoquer des accidents mortels par une inhalation même prolongée pendant plusieurs heures, on ne peut en dire autant pour les gaz qui s'échappent directement du gazogène pendant le chargement du combustible. Un prélèvement effectué à ce moment a accusé une teneur de 0,007, c'est-à-dire capable de provoquer des accidents mortels après quelques minutes d'inhalation."

"Les conclusions pratiques d'une pareille étude sont qu'il faut: 1o assurer une combustion bien réglée des gaz pour les descentes comme pour les montées, effectuées par les voitures à gazogène."

"2o Adapter un dispositif empêchant la sortie des gaz toxiques pendant de chargement en combustible".

"3o Assurer une ventilation régulière des voitures pendant la marche. Moyennant ces quelques dispositions, si l'on admet que le gaz d'échappement des voitures à gazogène sont comparables, comme teneur en oxyde de carbone (lorsque la combustion est bien réglée), à ceux des voitures à essence, l'emploi des premières deviendra aussi salubre que celui des autres."

Echos de La Pérade

(Du correspondant de la PRESSE.)

S.-Anne-de-la-Pérade, 25. — Nous avons eu un triduum solennel préparatoire à la fête de S.-Joseph. Les prédicateurs furent les RR. PP. Robert et Joyal, O. M. I.

—Mme Arthur Moreau, de Grondines, a passé quelques jours chez son père, M. Prosper Rompré.

—M. Antonio Lanouette est retourné à Shawinigan Falls après un court séjour chez son père, M. Théodore Lanouette.

—M. Ernest Trottier, de Montréal, est en visite chez des parents à La Pérade.

—Mme Victor Jolin, de Québec, passe quelques jours à La Pérade, l'invitée de Mme S. Jolin.

—M. J. Arcand, de Batiscan, a rendu visite chez sa fille, Mme L. Beaudoin.

—M. Armand Carignan, de Longueuil, passe quelques jours à La Pérade.

—Mme Napoléon Côté est de retour d'un voyage à Trois-Rivières.

—Mlle Germaine Gignac est à Montréal l'invitée de Mlle Pauline Juras, de la rue S.-Denis.

—Mlle Rosie Brouillette est revenue à La Pérade après avoir passé une quinzaine à Shawinigan Falls et S.-Narcisse.

—M. Horace Dalbec est de retour de Champlain.

—M. Ernest Veillet, de S.-Geneviève était dernièrement en visite à La Pérade.

—M. Roméo Jobin, de Québec, était à La Pérade ces jours derniers.

—Mlle Rose Dolbec ets allée à Champlain récemment.

—Mlle Marguerite Normandin est de retour d'un voyage à Trois-Rivières.

DEUX NOUVEAUX TYPES DE CARROSSERIE

Un tel style et une telle élégance n'ont jamais été offerts auparavant dans un six à bas prix

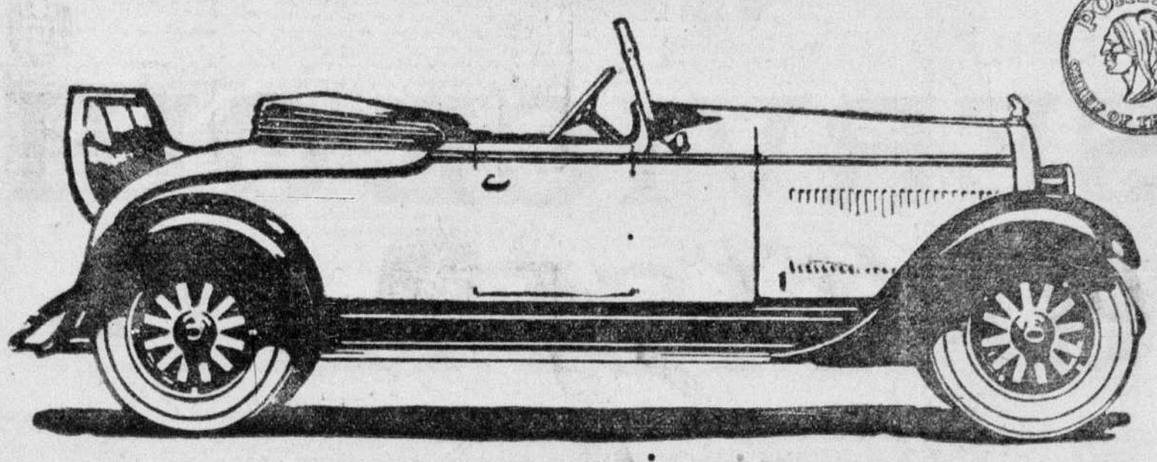

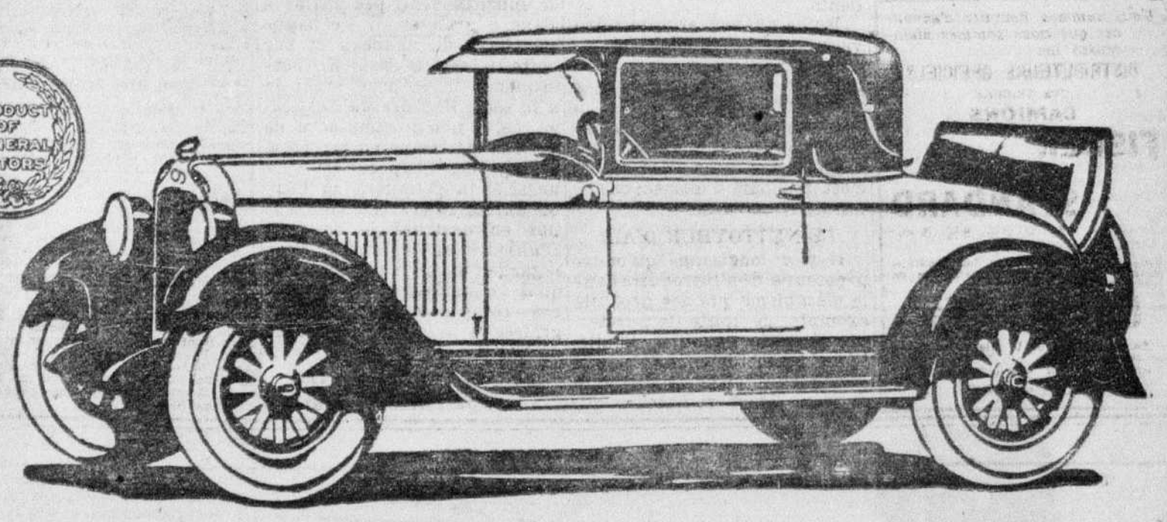

MAINTENANT — une Routière à quatre places et un Cabriolet de Sport à quatre places sur le fameux châssis Pontiac Six ! Deux types de carrosserie entièrement nouveaux reflétant l'essence même de la jeunesse et de la grâce — et dont la valeur supérieure rend encore plus importante l'annonce de la ligne Pontiac Six nouvelle et meilleure.

L'élégance, le luxe et la valeur exceptionnelle n'ont jamais été combinés auparavant à un degré aussi suprême dans un auto ouvert, à quatre places, que dans la Routière Pontiac Six. Duco bleu lucerne strié en rouge Faerie. Lignes longues, basses et gracieuses. Capitonnage en cuir de requin, gris, fini à grains. Supports de côté de pare-brise nickelés. Compartiment d'arrière élégant avec siège d'arrière spacieux, capote amovible en élégant matériel gris — et, naturellement, toute la puissance, la vitesse, la robustesse du fameux moteur Pontiac Six!

Le Cabriolet de Sport, avec sa carrosserie conçue et construite par Fisher, est l'auto à six cylindres de prix le plus modique, dans son genre, sur le marché. Il est fini dans une combinaison exceptionnellement attrayante de nuances Duco—en vert Brevoort pour les grands garde-boue entièrement arrondis et pour le haut de la structure, en gris Cherokée pour la carrosserie elle-même. Il est capitonné en cuir vert et est élégamment agencé. Le siège d'arrière fournit deux places additionnelles. Si vous voulez vous procurer la valeur Pontiac Six—et si vous préférez un type jeune et intime de carrosserie, venez voir la nouvelle Routière et le nouveau Cabriolet de Sport, dès aujourd'hui!

SE VENDANT A DE NOUVEAUX BAS PRIX

PRODUIT DE LA GENERAL MOTORS OF CANADA, LIMITED
DIVISION DU PONTIAC, filiale de la General Motors of Canada, Limited, OSHAWA, ONTARIO

NORTH END MOTOR SALES CO. LTD.
5626-32, Avenue du Parc,
Tél. ATlantic 2798-5575

DUVAL MOTOR CAR
2300, rue Ste-Catherine Est,
CLairval 3509. Montréal, P. Q.

CLERMONT Motor, Limited
4450, rue Saint-Denis,
BElair 3948. Montréal, P. Q.

O'CONNOR BROS.
1053, rue Ste-Catherine Ouest,
UPtown 3421. Montréal, P. Q.

PONTIAC SIX

La disparition de la nuisance que cause l'éblouissement par les phares sur les boulevards

Une lumière idéale inventée par le Dr Emile Jeannotte de Montréal.

DEMONSTRATION PRATIQUE

Les démonstrations pratiques auxquelles notre représentant a eu la chance exceptionnelle d'assister, au cours de cette semaine, nous permettent d'affirmer que l'on a enfin trouvé la solution du si grand problème qu'est celui de l'éblouissement causé par les phares, sur les grandes routes. Il n'y a pas un seul automobiliste qui n'ait eu à souffrir de cette nuisance et la nouvelle primeur que nous offrons à nos lecteurs, aujourd'hui, saura vivement intéresser tous ceux qui font de l'automobilisme.

Du nouveau système d'éclairage dont nous voulons parler et que l'on doit aux recherches infatigables de l'un des nôtres, le Dr Emile-A. Jeannotte, de Westmount, des officiers de voirie et des échevins ont dit: "Ce système devrait être obligatoire dans tout le Dominion et notre exemple serait bientôt suivi par nos voisins et, en moins de deux ans, l'univers entier en profiterait". Les essais qui ont été faits depuis quelques semaines ont donné de tels résultats que déjà, plusieurs manufacturiers canadiens et américains sont en pourparlers avec l'inventeur, dans le but d'adapter à leurs machines, cet éclairage comme équipement régulier. C'est dire que même les manufacturiers reconnaissent hautement la valeur de la nouvelle découverte.

Le Dr EMILE-A. JEANNOTTE, de cette ville, l'inventeur de la boîte lumière, pour autos, qui ne produit aucun reflet.—(Cliché la "Presse".)

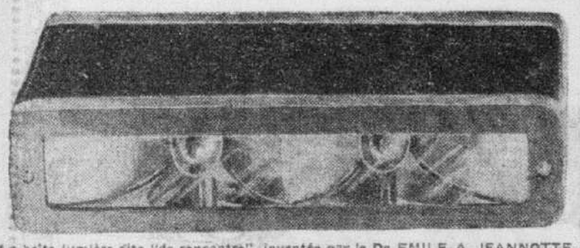

La boîte-lumière dite "de rencontre", inventée par le Dr EMILE-A. JEANNOTTE, qui ne donne aucun reflet et évite absolument d'éblouir le chauffeur de la machine qui vient en sens inverse. On remarquera la disposition toute particulière des réflecteurs et des ampoules.

L'APPAREIL

Le système inventé par le Dr Jeannotte consiste simplement en une boîte d'environ 20 pouces de longueur sur une profondeur de 10 et une hauteur de 4 environ, dans laquelle se trouvent renfermés les réflecteurs qui, naturellement, ont une forme toute particulière, et les ampoules. Le raccordement se fait à l'accumulateur de la machine, tout comme celui des phares actuels. Les deux ampoules électriques sont à demi encerclées dans un réflecteur ressemblant à la cavité de l'oeil ; l'ampoule en représente la prunelle. Avec ce réflecteur particulier, après deux années de recherches infatigables, le Dr Jeannotte a obtenu la multiplicité des rayons, c'est-à-dire que les rayons convergent dans toutes les directions sans produire de reflets directs. Ainsi, on peut se placer à 5, 10, 40, 100 ou 300 pieds, directement en avant de cette merveilleuse boîte-lumière, la regarder de n'importe quel angle sans que l'on soit ébloui par ses rayons. Cependant, la lumière est tout aussi forte, est projetée à une aussi grande distance et dans un angle beaucoup plus ouvert. Quant à la force, la boîte-lumière ne demande pas une ampoule plus considérable ; la consommation de l'électricité n'est pas plus grande et les rayons éclairent peut-être mieux, parce qu'ils sont plus blancs.

LA DEMONSTRATION

Cette semaine, disions-nous, notre représentant a pu juger de l'efficacité de cette lumière, au cours d'essais pratiqués à la fois sur la rue et sur une des grandes routes qui conduisent à la métropole. La boîte-lumière avait été installée juste au-dessous du radiateur de la voiture, en plein centre. En marche, avec ce système, on semble traverser un immense tunnel lumineux. Naturellement, la voiture qui vient en sens inverse et qui est pourvue des phares réguliers, éblouira le chauffeur, s'il regarde ces phares, mais, s'il se contente de regarder le côté droit de la route, celui qu'il doit garder, il sera suffisamment éclairé par sa propre lumière et ne sera aucunement exposé à tomber dans le fossé. Le chauffeur qui approche peut envisager la lumière de la voiture qu'il rencontre et ses yeux ne seront aucunement affectés.

LARGE VISION

La lumière est projetée dans un angle beaucoup plus ouvert, de sorte que, quand on marche, la nuit, les deux côtés de la route sont parfaitement éclairés et le touriste peut parfaitement voir non seulement les fossés qui longent le chemin, mais aussi les maisons devant lesquelles il passe. Mieux encore, si l'on monte une côte, on peut voir, presque comme en plein jour, le sommet de la côte, comme la route qui se trouve immédiatement à l'avant de la machine. Si on descend cette côte, l'angle de projection est encore assez étendu pour que l'on voie parfaitement le bas de cette descente.

Il est probable que la section réservée aux voitures, sur le pont Victoria, sera illuminée avec ces appareils, dès que les réparations actuelles seront terminées. Les autorités des Chemins de fer Nationaux sont actuellement en pourparlers avec l'inventeur, dans ce but.

Le Dr Jeannotte travaille depuis deux ans à cette lampe. Dès son retour d'Europe, il se mit au travail et, malgré maints échecs, malgré les conseils de nombreux amis qui le priaient d'abandonner ses expériences, il persista avec le résultat que nous connaissons.

De la prudence aux traverses à niveau

Lorsque vous êtes forcé de traverser lentement une voie de chemin de fer, à cause des rails trop élevés, ne changez jamais votre transmission sur un engrenage de basse vitesse, afin de ne pas manquer votre coup et ainsi risquer que votre moteur vienne, en panne au beau milieu de la voie ferrée, laissant ainsi la voiture à la merci d'un train qui peut arriver d'un moment à l'autre. C'est là une source d'accidents assez fréquents, pourtant bien facile à éliminer complètement.

JUGEMENTS EN APPEL

Trois juges de la Cour d'appel doivent rendre leur décision, aujourd'hui, dans les causes suivantes: Hébert et le Roi; Dustour-Séguin et le Roi; Clermont et Decelles; De la Durantaye et Parent; Hullburd et Chevalier; Poliquin et Robillard; Lalanne et Laporte; Therrien et Cité de Montréal; Travellers Indemnity et Cummings; Roy et McAvity; Lamarre et Desranleau; Montreal Tramways et Baron; Mutual Life Ins. et Adamson; Lemire et Northern Electric; Moulin et Chamberland.

NOUVELLES OUVRIÈRES

La réciprocité de traitement des ouvriers de nations différentes, en matière d'assurance.

CONTRE LE CHOMAGE

Encore une des réclamations de la Conférence internationale du Travail de 1919, tenue à Washington, qui vient de recevoir un commencement de ratification, de la part des puissances qui font partie de la Société des Nations. Cette nouvelle est annoncée par le Bureau international du Travail de Genève, qui publie le rapport suivant:

On se souvient qu'en 1919 à Washington, la Conférence internationale du Travail, réunie à sa première session, a adopté un projet de convention concernant les mesures générales à prendre par les Etats pour pallier aux effets désastreux du chômage. Parmi les conventions élaborées par l'Organisation internationale du Travail, celle-ci a réuni le plus grand nombre de ratifications (20 Etats ayant à l'heure actuelle envoyé leur adhésion formelle au secrétariat de la Société des Nations). Elle vient maintenant d'avoir un résultat pratique du plus haut intérêt dans la conclusion d'un arrangement entre l'Italie et la Suisse. La convention de Washington, que la Suisse a ratifiée formellement en 1922 et l'Italie, l'année suivante, prévoit, en effet, dans son article 3 que: "Les Nations faisant partie de l'Organisation internationale du Travail qui ratifieront la présente convention et qui ont établi un système d'assurance contre le chômage devront, dans les conditions arrêtées d'un commun accord entre les nations intéressées, prendre des arrangements permettant à des travailleurs ressortissant à l'une de ces nations et travaillant sur le territoire d'une autre, de recevoir des indemnités d'assurance égales à celles touchées par les travailleurs ressortissants à cette deuxième nation."

C'est dans cet esprit qu'une déclaration a été signée il y a quelques jours à Rome, pour l'Italie, par M. Mussolini en qualité de ministre des affaires étrangères et pour la Suisse, par M. Georges Wagnière, ministre plénipotentiaire, concernant la réciprocité de traitement des ouvriers italiens et suisses en matière d'assurance contre le chômage.

SUCCES DES CORDONNIERS

Une centaine de travailleurs en chaussures, répondant à l'appel du Conseil Conjoint No 17 de la B. & S. W. U., ont assisté à l'ouverture de la campagne de recrutement de cette union, cette semaine. La séance eut lieu aux quartiers généraux de l'union, 729a Sainte-Catherine est, elle était présidée par M. Paul Gagné, président du local No 268. On remarquait aussi parmi les officiers et invités, MM. Z. Lespérance, membre de l'exécutif général de la B. & S. W. U., Lionel Thibault, président du Conseil conjoint; C. McKercher, agent d'affaires et M. Albert Roy, agent d'affaires de l'union internationale des travailleurs en fourrure de Montréal.

M. Roy invité par le président à exprimer ses vues sur le mouvement de propagande actuellement poursuivi par l'union internationale des cordonniers a démontré la nécessité pour les travailleurs en chaussures de se grouper en une union solide, "car, dit-il, l'expérience du passé démontre que l'union entre les ouvriers d'un même métier ou d'une même profession est un appui formidable pour l'obtention de tout ce que les ouvriers organisés peuvent désirer. Le travail organisé, ajouta-t-il, souhaite la bienvenue à toutes les forces extérieures qui sont en train de travailler à améliorer les conditions des travailleurs. Mais, cependant, nous nous réservons le droit en autant que nos salaires sont concernés de décider le genre d'organisation que nous désirons afin que par elle, nous obtenions de meilleures conditions de travail

L'union, dit-il, n'est pas seulement que pour les ouvriers, la société entière est organisée. En effet, les classes professionnelles, les industriels, les commerçants et même les manufacturiers se sont groupés en de puissantes associations. Leur but en se formant ainsi en association n'est-il pas, déclara l'orateur, pour se protéger contre tout ce qui est préjudiciable à leurs intérêts professionnels ou commerciaux? Et les ouvriers, en s'organisant, ne font pas autre chose. Alors pourquoi les ouvriers cordonniers, par exemple, n'useriez vous pas de l'arme que vous possédez, c'est-à-dire de l'organisation de votre métier? Par elle, vous êtes assurés que vos griefs seront redressés et que vos salaires seront maintenus à un taux raisonnable, et tout cela pour le plus grand bien de vos familles, autant que de vous-mêmes."

L'orateur souhaita en terminant que les 5,000 ouvriers cordonniers de cette ville, se décideront tôt ou tard à reconnaître l'urgence qu'il y a de secouer leur apathie et leur indifférence, et qu'ils se rangeront du côté de la "Boot and Shoe Workers' Union", union qui est prête, en tout temps à offrir toutes les garanties possibles de protection.

M. Roy a été chaleureusement applaudi et félicité. D'autres discours furent prononcés par MM. L. Thibault, Z. Lespérance et C. McKercher, chacun d'eux s'appliquant à démontrer que le plus grand mal qui existe chez les travailleurs en chaussures: c'est leur indifférence à l'égard de l'organisation qui seule peut protéger leurs intérêts.

Le président, M. P. Gagné, remercia en termes très élogieux les orateurs. M. Achille Turmel a été élu délégué au Conseil conjoint. Mardi prochain, 30 courant, aura lieu la nomination et l'élection des officiers du local No 266 des cordonniers de la B. & S. W. U. Les membres seront, par avis spécial, invités à déposer leurs vote en faveur des hommes de leur choix. Les nouveaux officiers seront installés conjointement avec les officiers du local 249, vendredi prochain. Une fête de famille sera organisée pour la circonstance.

TAILLEURS DE PIERRE

Une très importante assemblée sera tenue, par l'union internationale des tailleurs de pierre, lundi soir prochain, à 8 h. aux quartiers des cordonniers, de la B. & S.W.U. 729a Sainte-Catherine Est. Des questions de haut intérêt, notamment la question du salaire à exiger pour la saison prochaine, seront discutées.

PEINTRES DU BATIMENT

Le Conseil de district No 5 de la Fraternité des peintres, tapissiers et décorateurs d'Amérique convoque tous les membres des unions affiliées, en assemblée générale, pour demain, dimanche, à 2 h. p.m. aux quartiers de la construction, 417 Ontario Est, dans le but de discuter la question du salaire. Par ordre.

INGENIEURS MECANICIENS

L'union internationale No 588 des opérateurs de machines à vapeur tiendra une assemblée très importante, ce soir, à 8 h. au No 217 Sainte-Catherine Est. Tous les membres doivent y assister sans faute. Par ordre du secrétaire.

LA PREVENTION DES MALADIES DU COEUR

La Ligue anti-tuberculeuse et de santé publique de Montréal nous fait parvenir, sous la signature de M. A. Grant Fleming, le communiqué suivant sur la prévention des maladies du coeur.

"Dans une proportion élevée, les maladies du coeur qui emportent les personnes d'âge mûr se sont développées pendant l'enfance. Nous savons, en effet, que certaines maladies infectieuses de l'enfance, de nature rhumatismale, affectent le coeur. Tous ceux qui souffrent d'une maladie du coeur n'en meurent pas. Avec de bons soins, ces malades peuvent vivre de longues années et succomber à d'autres maladies.

Malheureusement il y a de ces malades qui ne veulent pas ou qui pratiquement ne peuvent pas prendre les soins voulus. Ces malades voient leur lésion s'empirer progressivement avec les années.

Le rhumatisme ou les infections similaires de l'enfance présentent encore bien des développements inconnus, cependant nous pouvons utiliser les connaissances que nous possédons déjà à ce sujet pour prévenir les maladies du coeur.

Il ne faut pas négliger non plus les maux de gorge, de même que les maladies des amygdales, même quand il n'y a pas de sensibilité particulière. Les affections du coeur diminuent après l'enlèvement des amygdales malades. Ces amygdales constituent de véritables foyers d'où l'infection peut se répandre dans les différents organes du corps. Elles sont une véritable menace pour la santé de l'enfant.

On doit considérer la chorée comme une infection rhumatismale. Elle peut débuter comme une simple agitation, puis les mouvements saccadés viennent s'y surajouter. La chorée se complique souvent d'affection cardiaque à moins d'être traitée comme il convient.

Pour prévenir les maladies du coeur, il convient de traiter convenablement ces maladies de l'enfance et de leur accorder toute l'importance qu'elles méritent. Tous ces cas doivent être traités par le médecin de famille, sans retard.

On sait que dans ces cas le meilleur moyen de protéger le coeur consiste dans le repos et le repos au lit. Ce repos sera assez prolongé, mais il constitue le seul moyen de protéger le coeur.

La prévention des maladies du coeur comprend ainsi l'enlèvement précoce des amygdales malades, ainsi que des dents cariées, et le traitement précoce des douleurs de croissance et de la chorée, maladies dont on reconnaîtra la véritable signification."

Les prétendus frères Ray et Roy d'Autremont

(Du correspondant de la PRESSE)

Sherbrooke, 26. — Harry Travers et Isaac Funk, qu'on soupçonnait être les deux frères Ray et Roy d'Autremont, sont toujours à la prison d'Arthabaska. L'opinion populaire est toujours qu'ils sont bien ceux qu'on les soupçonne d'être, et une rumeur veut que les autorités américaines désirent les laisser relâcher, pour les arrêter ensuite, sans payer la prime promise.

De son côté, M. Alexandre Sévigny, de Princeville, qui demanda l'arrestation de Funk, de Travers et de Pinaud, pour vagabondage, ne veut pas qu'on relâche les suspects avant qu'ils aient été examinés par les officiers américains, qui sont supposés être partis de Boston depuis deux semaines, mais qui n'ont pas encore fait leur apparition à Arthabaska.

La chambre s'amuse

Ottawa, 26. — M. E.-J. Garland, député de Bow-River, a demandé au gouvernement, hier après-midi, au début de la séance de la Chambre, quelle serait son attitude à l'égard du renouvellement du bail avec la "National Hydro Co.". Le ministre des chemins de fer, l'hon. Charles-A. Dunning, a répliqué, au milieu des rires de toute la députation, que ces questions pourraient être facilement discutées si on permettait à une certaine mesure d'être référée à un comité.

BRUIT FANTAISISTE

Paris, 26.—Le ministère de la guerre qualifie de fantaisiste une information des journaux anglais parlant d'une formidable ligne de défense et du génie militaire français.

HOMMAGE A SILVAIN

Paris, 26—Christian Dorcy, journaliste, qui habite Asnières, a ouvert une pétition pour que le nom de Silvain soit donné à une rue d'Asnières où il habite depuis plus de 50 ans.

Voulez-vous fortifier vos affaires, au printemps? Employez la publicité!

CHEVROLET — PARTIES ET SERVICE — Stewart MOTOR TRUCKS

Coupé, Coach, Sedan, 4 et 6 Cylindres, Cabriolet et Landau. Capacité : ¾ à 4 tonnes.

Voici le nouveau châssis commercial d'une demi-tonne Chevrolet ; modèle capital avec notre carrosserie No 21

Tout le monde veut avoir des "Chevrolets", la grande difficulté pour le vendeur est d'avoir assez de chars pour tous les satisfaire. Veuillez placer votre commande de suite si vous voulez avoir un auto ou truck, au printemps.

Autos et Camions Fords Usagés

A GRAND SACRIFICE

JOS. BONHOMME Ltée 200, RUE GUY Ouvert le Soir

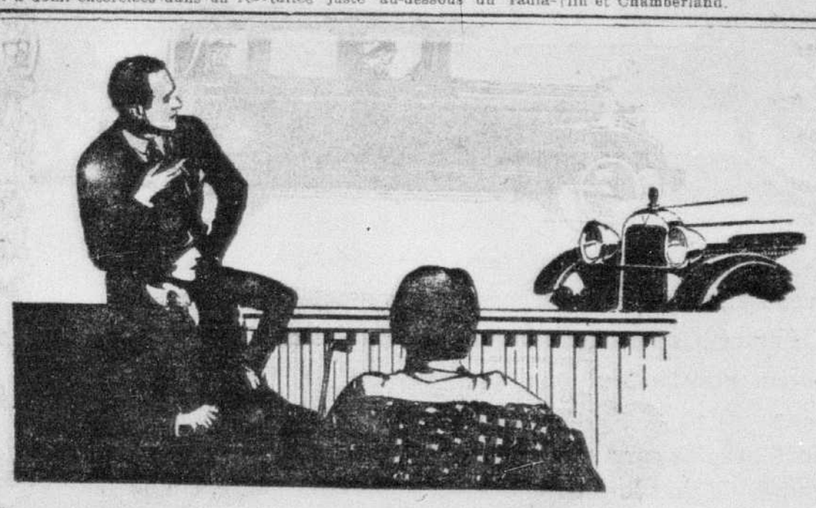

On se retourne pour l'admirer

L'accueil enthousiaste que reçoit partout le nouvel Hudson Super-Six éclipse tous les triomphes remportés par Hudson dans le passé au triple point de vue intérêt, enthousiasme et ventes.

Cet auto est non seulement le centre d'attraction au salon de l'auto—il fait non seulement les délices de ceux qui l'ont acheté et le conduisent—mais c'est vers lui que convergent tous les regards, quand il stationne près du trottoir, s'élance à travers la congestion ou file à travers la campagne, remportant partout un triomphe facile.

Le principe du Super-Six, maintenant poussé à l'extrême limite, surpasse tous les autres développements connus. Aucun autre auto ne peut lui être comparé pour le rendement, le débit d'énergie, la sécurité et l'économie.

A n'importe quelle vitesse et pour n'importe quel parcours, vous ne sentirez jamais d'effort de la part du moteur ni du châssis. Vous prenez les devants et les gardez à volonté.

Vous escaladez les côtes comme si elles n'existaient pas. Grâce à son frein sur les quatre roues joint à la flexibilité de son moteur, vous pouvez aller, sans crainte, à la plus vive allure.

Les sept magnifiques nouvelles carrosseries de cet auto partagent, avec son rendement exceptionnel, l'accueil sans précédent dont il a été l'objet.

Avez-vous éprouvé ce que signifie le principe du Super-Six poussé à l'extrême limite?

HUDSON SUPER-SIX
Modèles ordinaires
Coach $1650 — Sedan $1780
Modèles Custom
Brougham $2020
Sedan à 5 places $2245
Sedan à 7 places $2375
Tous prix f. à b. Windsor taxes en plus.

HUDSON

LEGARE AUTOMOIBLE AND SUPPLY CO. LIMITED

SIEGE SOCIAL : 385 Ontario Est.
806-808 Ste-Catherine, O. 4551 Blvd St-Laurent.

POSTE DE SERVICE : 375 Ontario Est.
215 Durocher, angle Laurier et Outremont

MONTREAL

PROVINCIAL MOTOR SALES, 2320 Lafontaine, Maisonneuve.
GARAGE BOYER, Dorval, Qué.
GARAGE ROSEMONT, 2700 Masson

VERDUN MOTOR SALES, 3126 Blvd. Lasalle
GARAGE LANIEL, Ste-Geneviève, J.C.
WESTMOUNT GARAGE, 4010 Ste-Catherine ouest

LUCIEN KORFAN CORPORATION REG'D, 4687 rue St-Denis
LUCIEN KORFAN CORPORATION REG'D, 4687 rue St-Denis

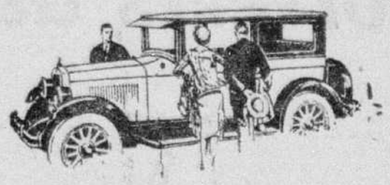

SERVICE QUI SATISFAIT—

LA satisfaction qu'on obtient d'un automobile ne dépend pas seulement de la qualité de son rendement mais encore de la qualité du service requis pour son usage.

Nous sommes convaincus que quiconque achète un Oldsmobile Six a le maximum de satisfaction pour son argent.

Et nous n'avons rien épargné pour mériter pour notre service la meilleure recommandation possible—l'approbation unanime de tous ceux qui en bénéficient, dans Montréal et les environs.

C'est un fait digne de remarque que l'Oldsmobile Six—tout comme l'Oakland Six, que nous vendons aussi—jouit de la plus haute valeur de revente et du minimum de dépréciation à Montréal.

L'Oldsmobile Six est un bon auto soutenu par un bon service. Nous vous invitons à venir voir le nouvel Olsmobile Six et vous rendre compte des facilités sans rivales dont nous disposons pour le service de cet auto.

Vérifiez!
CES PARTICULARITES

- Moteur six cylindres tête en L
- Ventilation du carter
- Double nettoyage de l'air
- Filtre d'huile
- Freins aux quatre roues
- Equilibreur Harmonic
- Double refroidissement
- Triple graissage par pression
- Cylindres polis
- Ressorts de soupapes doubles
- Distributeur à chaîne silencieuse
- Contrôle automatique de l'allumage
- Contrôle thermostatique de la charge
- Pneus ballon 30 x 5.25
- Phares à double jet
- Fini Duco
- Magnifiques carrosseries Fisher

OLDSMOBILE SIX

Product of GENERAL MOTORS

MORELAND MOTORS LIMITED

OLDSMOBILE ·SIX·

927 rue Ste-Catherine Ouest
Tél. Uptown 6422
MONTREAL

OAKLAND ·SIX·

La mise au point d'un automobile

Les principales précautions que le chauffeur doit prendre le printemps.

SOIN ET VITESSE

Les rayons du soleil commencent sérieusement à être une invitation à la sortie des voitures, surtout quand on s'est abstenu pendant une partie de l'hiver. Cette remise en service ne va pas sans s'accompagner de petites réparations, nettoyages, vérification et c'est de tout cela que nous voulons parler aujourd'hui.

Qu'une voiture sorte neuve de chez votre marchand préféré, ou encore que vous alliez la chercher chez votre garagiste, il faut bien vous dire qu'une mise au point s'impose et que cette mise au point ne peut être minutieusement et convenablement faite que par le conducteur habituel de la machine. On s'amagine trop volontiers, dans la clientèle, que c'est au constructeur ou au garagiste à procéder à cette opération, mais, ce n'est pas tout à fait le cas. Dans une grande manufacture comme dans n'importe quel garage, ceux qui doivent régler la voiture et vous la livrer en ordre de marche font ce qu'il faut pour que vous ayez satisfaction, mais cela ne correspond pas à dire que votre moteur est réglé pour une marche économique. En réalité, les essais qui sont faits par des experts ou ceux qui passent pour tels ne sont pas inutiles, mais il reste quand même au propriétaire de la voiture de s'occuper lui-même de bien des petites choses pendant le premier mois de la remise en service. Votre essai au garage doit donc vous obliger à faire les petites vérifications suivantes. Mettez vos quatre roues sur des crics ou des cales et vérifiez leur montage par simple prudence. Une goupille peut avoir été oubliée, le graissage plus ou moins bien fait, un jeu peut exister; vous ne perdrez donc pas votre temps en regardant des petites choses qui contribueront à vous laisser l'esprit libre de toute inquiétude.

CHOSES A VERIFIER

Ensuite, vérifiez les organes de freins, suivez toutes les commandes, faites un bon graissage et un réglage. On ne fait jamais assez pour les freins et pourtant leur rôle est capital.

Examinez avec attention le moteur, la boîte de vitesse et les essieux en tâtant chaque organe pour voir s'il est bien fixé. Le montage du carburateur et ses tubulaires demande aussi votre attention car vous avez intérêt à ce que les joints ne fuient pas.

Le département de l'eau sera, lui aussi, l'objet des mêmes vérifications. On verra si le radiateur est plein, si le bouchon de vidange et le bouchon de la pompe ne fuient pas. On graissera ce dernier organe.

On doit regarder tous les boulons de la direction, ceux des brides des ressorts arrière qu'il faut nécessairement resserrer après quelques centaines de milles. Il semble inutile de redire que le graissage doit être fait partout car il existe encore des points où le graissage n'étant pas facile, les propriétaires attendent à plus tard pour s'en occuper.

SUR LA CARROSSERIE

Très souvent les carrosseries jouent et font du bruit, simplement parce que leur fixation au châssis demande à être vue et reprise.

En admettant que tout cela soit fait rapidement, il reste à sortir pour faire les vérifications sur la route. Il faut retrouver le moteur que vous connaissiez avant, c'est-à-dire souple et silencieux. C'est le conducteur qui sait à quoi s'en tenir à ce sujet et c'est lui qui trouvera plus facilement que n'importe qui où sont les petits défauts.

En ce qui concerne une voiture neuve, il faut penser à la période de rodage et il est prudent, si l'on veut avoir plus tard un moteur ardent, de prolonger jusqu'à 500 milles cette période pendant laquelle on s'abstiendra de dépasser les limites fixées par les manufacturiers.

OBSERVATION DELICATE

Sur la grande vitesse, cette limitation est facile; il suffit de regarder l'indicateur de vitesse dont toute voiture est munie. En vitesse intermédiaire, l'observation est plus délicate; car on s'aperçoit difficilement quel est le régime critique au-dessus duquel il convient de demeurer. Et c'est sur ce point que le constructeur devrait compléter ses renseignements. Il devrait par les répères colorés portés sur son indicateur de vitesse, indiquer quelles sont les vitesses normales que peut atteindre la voiture sur les diverses combinaisons une fois le moteur rodé. Quoi qu'il en soit, notons que c'est surtout aux vitesses intermédiaires qu'il faut veiller à ne pas pousser le moteur au delà des limites raisonnables. Il faut avant de quitter cette période de rodage si importante pour la vie future du moteur, qu'une fois terminée, il est nécessaire de procéder à la vidange du carter et sortir absolument toute l'huile contenue dans la circulation.

VITESSE CONVENABLE

Ne pas dépasser une vitesse de 25 à 30 milles à l'heure est l'indication donnée par les constructeurs. Il faut l'observer, mais une fois arrivé aux 500 milles de la période délicate, non seulement le réglage du moteur devra être fait, mais encore faudra-t-il visiter toutes les parties du châssis où des jeux peuvent s'être produits.

Ces petits conseils viennent à leur heure, croyons-nous et nous serions heureux de savoir qu'ils sont suivis par ceux qui désirent avoir un véhicule qui leur donnera satisfaction sur toute la ligne et pendant longtemps.

EVITEZ LE DERAPAGE AUTANT QUE POSSIBLE

Il est souvent question de dommages causés à la voiture, par le dérapage, mais, on ne semble pas connaître toute l'étendue des effets de ce glissement sur les pneus. Il est reconnu, par la majorité des automobilistes, que la voiture qui dérape est une menace pour les personnes qui s'y trouvent, mais, l'on ne semble prêter aucune attention au tort causé aux pneus, par ce glissement sur le pavé. Le moindre tort qu'il puisse causer au pneu est la destruction des fibres qui donnent un certain corps au caoutchouc; en perdant sa traction régulière et en glissant sur le pavé, le pneu subit le même dommage que s'il était collé à une roue d'émeri en mouvement. Le glissement de côté de la voiture exerce une telle pression sur le tissu du pneu que souvent, les différents plis en sont détachés. Le résultat est infailliblement un éclatement qui se produira plus ou moins rapidement.

Il est donc évident qu'un bon antidérapant, tel que les chaînes, est non seulement une protection pour la vie des automobilistes mais aussi, un moyen on ne peut plus efficace pour prolonger la durée des pneumatiques.

IL FAUT ETRE FASCISTE

Rome, 26.—On prépare des mesures contre les derniers journaux non fascistes qui existent encore en Italie et qui devront disparaître à bref délai.

LETTRE DE ROME

LE SCOUTISME CATHOLIQUE

par L.-J. RIVET

(Ecrit spécialement pour la "Presse")

Rome, mars, 1927. — L'horrible guerre qui a fait tant de victimes et provoqué tant de ruines, a laissé sur la terre plus de maux qu'on ne croit, parce que tous ne sont pas aussi apparents que les deuils et les bouleversements physiques.

Il est des misères, issues de la guerre, qu'on ne voit pas et qui ne sont pas moins douloureuses et pénibles que celles opérées par le fer et par le feu.

Je veux parler des misères de l'esprit qui se sont attachées sur les peuples — combattants ou non — et qui sont en train de les désordonner.

Il semble que ces luttes fratricides, quelque inévitables qu'elles paraissent, aient fait peser sur l'humanité coupable une sorte de fièvre destructrice qui s'exerce sur toutes les choses et qui est en train d'entamer l'ordre moral d'une inquiétante façon.

Serait-ce la souffrance que l'homme a endurée, pendant et après la guerre, et le mépris de la vie qu'il a dû s'appliquer et étendre à tous les autres, qui l'ont amené à l'esprit de révolte ou, tout au moins, à l'esprit d'insubordination très caractérisé qui pèse sur notre époque ? Je ne sais. Toujours est-il que les peuples modernes sont dans un état volcanique et que le mépris de l'autorité les soulève comme une lave toujours prête à faire éruption.

Les chefs d'Etat n'ont pas besogne facile. Ils sentent bien qu'ils ne sont plus une puissance indiscutée et stable, et ils sont obligés de tenir compte des réactions que leurs actes, même les plus légitimes, peuvent provoquer chez leurs sujets, assoiffés d'indépendance et de liberté.

Le signe le plus certain de ce désordre de l'esprit — qui menace toute la structure sociale — on le voit apparaître dans le bouleversement que les hommes impriment à l'ordre surnaturel, pierre de touche des assises de l'humanité.

Nous avons l'exemple frappant de cette méconnaissance de l'autorité du S. Siège dans le trouble profond et grave où la désobéissance au Souverain Pontife, concernant "l'Action Française", a jeté la France. Je dirai simplement qu'une notable fraction du peuple français — la meilleure peut-être — a préféré suivre le "sens" de son esprit plutôt qu'obéir à Rome, et reconnaître qu'il pouvait y avoir une force de vérité, donc le salut, dans les objurgations du Saint-Père : si vous saviez les discussions sans fin, autour de l'A. F., m'écrit un ami de France. "Dans le parti catholique, c'est un bouleversement. Les gens se prennent à la gorge comme au temps de l'affaire Dreyfus..."

Préférant la révolte à la soumission, "l'Action Française" s'est livrée à un libre examen outrageant et funeste de la parole du Pape qu'elle a d'ailleurs rejetée. Puisse mes bons amis de France se ressaisir et comprendre avant qu'il soit trop tard.

Quant aux "Boy-Scouts" d'Italie, ils sont liés à ce qui se passe en France, en ce sens que les révoltés français opposent l'acte de soumission qu'on veut voir, chez le Pape, envers le gouvernement italien, à l'acte péremptoire de destruction exercé par le Pape contre "l'Action Française".

Et l'on dit : le nationalisme italien a fait céder le pape Pie XI: le nationalisme français doit, à son tour le faire reculer.

Profonde erreur. Voyons le fait italien.

Il est simple. L'Etat italien désirait qu'il n'y eut qu'une seule jeunesse "scoutisse". (l'Opéra nazionale Ballila) demande aux "scouts catholiques" d'arborer les enseignes du faisceau et les initiales de l'opéra "nazionale" Ballila ; O.N.B. Le "Popolo d'Italia" a proclamé qu'il s'agissait de "mettre à la page les enfants élevés dans les campagnes, surtout, avec des "notions de catholicisme" — je souligne ces mots — et d'enseignement primaire. Il va sans dire, ajoute-t-il, qu'il sera tenu compte de l'élément religieux, avec la force de sa doctrine..."

Je m'empresse de dire, qu'il y a le monopole d'Etat sur l'enfant. Le "Popolo d'Italia" répudie l'enseignement laïque, c'est un bon point, il faut l'en louer, c'est aussi une grande leçon. Le Saint-Père, avec raison, craint le monopole d'Etat. Il a signalé ce danger dans son allocution du 20 décembre dernier.

En Italie, l'Etat désire unifier, pacifier, faire grand. Ce sont de bonnes intentions, exécutées déjà par de nombreuses réformes.

L'homme moderne — même bien intentionné — absorbe l'ordre surnaturel et se dresse contre l'autorité qui représente les droits et la liberté de Dieu, lesquels doivent s'exercer en dehors, ou tout au moins au-dessus de toute puissance humaine.

Le Saint-Père constate avec douleur cette emprise qui s'exerce à l'heure présente, ce mal qui va grandissant, à l'encontre de son pouvoir.

C'est ainsi que l'A.F. dresse son nationalisme et les erreurs surnaturelles qu'il peut contenir contre le catholicisme et l'Eglise.

S'il y a désordre dans l'acte du gouvernement italien, en politique surnaturelle, on ne saurait voir une acceptation de cette erreur dans l'acte de Pie XI qui accepte l'incorporation de l'O.N.B. des scouts catholiques italiens. Une raison d'Etat le lui impose. Il le regrette et le déplore, et il écrit: "Dans nos actuelles conditions, et au point où en sont les choses, il Nous serait bien difficile d'agir autrement".

Comment le Pape en effet pourrait-il se soustraire à un décret du gouvernement? Comment pourrait-il provoquer un conflit sur un terrain où il n'est pas spécifiquement et immédiatement en cause? D'autant plus que l'éducation religieuse des scouts catholiques incorporés à l'O.N.B. est sauvegardée, à telles enseignes que le Pape a pu indiquer la manière dont devra être organisée l'assistance religieuse aux Ballilas.

Pie XI n'a pas cédé au nationalisme italien l'aliment religieux des âmes, et c'est là qu'est la similitude avec son acte concernant l'Action Française, où, précisément, il veut sauvegarder cet aliment dans un groupement qui le subordonne où le vicie.

Ces deux actes du Saint-Père ne sauraient s'opposer. Mais ce qui est semblable hélas! ce sont les tendances de l'Etat qui fait "du citoyen un moyen" et qui dans l'homme monopolise et absorbe tout.

S'ils n'y prennent garde, les Etats souffriront dans leur nationalisme, et, en définitive, ce seront les Papes qui, un jour ou l'autre, auront raison dans la grande amertume de leur coeur.

L.-J. RIVET,
Camérier Secret de Cape et d'Epée de S. S.

SAINSAINT-BENOIT LAKE

—MM. Sévérin et Georges Houde, de Québec, étaient de passage au presbytère, chez leur frère M. J. Houde, curé, ces jours-ci.

—M. et Mme Ernest Mathieu étaient récemment à Montréal et à Ottawa, où ils ont visité leur fils, chez les Pères Oblats.

—M. le curé est allé à Québec pour assister à une retraite fermée.

—MM. Joseph Rancourt, Adolphe Maheux, Irénée Breton et Georges Rancourt sont allés à Québec, à une retraite fermée.

—Mme Albert Mathieu, de S.-Georges, est venue passer une semaine chez sa mère, Mme Henri Mathieu.

—Sont de retour dans la paroisse, plusieurs de nos jeunes gens qui étaient partis pour quelque temps: MM. Alphée Loubier, François Doyon, Alfred Thompson, Alexandre Poulin et Philippe Poulin.

Les maladies des écoliers de Montréal

Elles ont trait surtout à la gorge, aux yeux et aux dents.

CE QUE L'ON DEMANDE

En parcourant le rapport annuel du service de santé de la ville de Montréal pour 1925, celui de 1926 n'étant pas encore publié, nous remarquons le chapitre qui a trait à la division de l'enfance, c'est-à-dire à l'inspection médicale des écoles.

"Pour les fins de l'inspection scolaire, lisons-nous dans le rapport, la ville est actuellement divisée en 15 districts. Un médecin est délégué pour prendre la responsabilité du travail dans chacun d'eux et il est assisté par deux ou trois infirmières, avec lesquelles il travaille à tour de rôle à des jours et heures déterminés par le bureau".

L'EXAMEN MEDICAL

Environ 17,000 enfants ont subi l'examen médical cependant que 255 écoles étaient visitées et que 72,092 avis étaient donnés aux parents concernant l'état de santé de leurs enfants.

Au cours de leurs inspections, les médecins ont rencontré 35,371 enfants sains et ont constaté qu'environ 29,000 présentaient certaines défectuosités.

Au chapitre de la carie dentaire, on remarque que 30,399 écoliers et écolières ont la dentition saine et que 34,658 ont une ou plusieurs dents cariées. En comparant ces chiffres avec ceux de l'année précédente, on voit que la carie dentaire a diminué de 1 pour cent.

LES DEFECTUOSITES CONSTATEES

Les principales défectuosités diagnostiquées chez les élèves de nos écoles ont trait à la peau, au système lymphatique, nez et gorge, aux yeux, aux oreilles, à la nutrition, aux poumons, au coeur, au système nerveux, etc., etc.

Les statistiques à ce sujet de 1924 mises en parallèle avec celles de 1925, indiquent que le nombre des enfants qui présentent des défectuosités autres que la carie dentaire, a augmenté de 3 pour cent.

Les affections du nez, de la gorge et des yeux étant les plus nombreuses, les médecins inspecteurs y ont porté toute leur attention. Ainsi 2,508 enfants ont été opéré pour la gorge, et 2,576 autres ont été pourvus de lunettes.

LES INFIRMIERES

Le travail des infirmières a été aussi très abondant. Elles ont examiné 470,806 élèves, ce qui représente une moyenne de 4 examens pour chaque élève ou encore en moyenne une visite des classes tous les 2 mois et demi.

UNE DECLARATION

"Il est désirable, dit le docteur S. Boucher, que les classes puissent être visitées plus fréquemment, car ces visites ont une influence marquée sur la tenue des élèves. Chaque fois, qu'elles pénètrent dans une classe, les infirmières insistent sur l'importance de la propreté, du soin des dents et de l'alimentation. Elles s'informent s'il y a des enfants qui ne déjeunent pas le matin, et s'il y en a, ils sont invités à passer au bureau où une enquête plus approfondie est faite pour chaque cas, elle insiste sur la nécessité d'une alimentation substantielle et bien répartie au cours de la journée, et si nécessaire une visite est faite à domicile pour donner des instructions aux parents à ce sujet.

"Il serait aussi désirable, ajoute le docteur Boucher, que l'infirmière puisse faire une visite à domicile pour tous les cas d'absence, lorsqu'elle se prolonge au-delà de 4 ou 5 jours. C'est un des meilleurs moyens de dépister les foyers de maladies contagieuses et d'en empêcher la propagation à l'école".

Comme on le voit, ce service est excessivement important et il rend des services éloquents à la cause de l'hygiène.

Par ses médecins inspecteurs et ses infirmières, il prévient chez les enfants de nos écoles des maux, qui, laissés à eux-mêmes amèneraient souvent des complications suivies de résultats néfastes. Il faudrait certes augmenter le nombre des infirmières, pour donner un rendement plus efficace, et c'est ce à quoi on travaille auprès du comité exécutif.

Exposition de pastels par M. Charles de Belle

Une exposition de pastels par le peintre-poète Charles de Belle s'ouvrira lundi aux Galeries Scott. Elle se compose de soixante-quinze compositions, tant paysages que sujets allégoriques.

Le Marché le plus Considérable et le plus Sûr d'Autos Usagés à Montréal offre

CINQ COUPES FORD A VOTRE CHOIX

$175.00

M. Pauzé ou M. Sylvain. Plateau 3116

Willys Overland Sales Company Limited

AVE DU PARC ET RUE SHERBROOKE

CHARGEUSE ET PROJECTEUSE A NEIGE "SICARD"

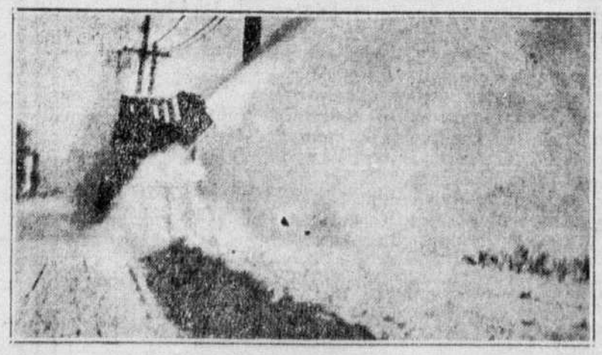

Cette machine projette la neige ou la charge dans n'importe quel camion ou voiture, et peut entretenir à elle seule 40 milles de chemin durant tout un hiver.
Cette machine a ouvert la route de Montréal-L'Assomption les 5 et 9 février dernier et de Montréal-Berthier et Joliette le 18 mars; elle a aussi chargé la neige et la glace pendant quinze jours pour la ville de Montréal, Outremont et Lachine, les échevins et ingénieurs de ces différentes municipalités qui étaient présents ne tarissent pas d'éloges sur le magnifique travail accompli par cette chargeuse.
Les municipalités désireuses d'entretenir leurs routes ou chemins pour voitures d'hiver et automobiles peuvent facilement se grouper pour former 40 milles de chemin à entretenir et cela à bien meilleur marché que les chemins d'hiver ordinaires.
Placez vos commandes à l'avance. Pour informations, s'adresser

ARTHUR SICARD

Tél.: CLairval 0425. 3293, rue Adam, Montréal.

Choisissez le Peerless Approprié à votre Bourse

SI VOUS songez à vous acheter un auto, quelle considération vous influencera le plus? Un rendement extraordinaire? Une apparence riche, distinguée avec des lignes d'une séduisante beauté? Un mérite reconnu ou encore le caractère et la réputation de la voiture?

Quelle que soit la qualité qui dicte votre choix, vous la trouverez dans le Peerless.

Et quelle que soit la grandeur de votre bourse, il y a un Peerless qui vous convient.

Il y a par exemple le Six-80 — une voiture à la fois compacte et spacieuse, offrant un excellent confort — en fait le plus bel auto jamais produit.

Voici maintenant le nouveau Six-90—avec moteur doux au delà de toute expression, vu qu'il repose sur du caoutchouc. Une voiture superbe, exempte de bruit et de vibration.

Et finalement le fameux 90 Huit-69 en V — luxueux et distingué — le plus bel automobile que l'art puisse produire.

Essayez à tout prix un Peerless avant de fixer votre choix.

PEERLESS MOTOR CAR CORPORATION
Cleveland, Ohio.

Fabricants du fameux 90 Huit 69 en V, du puissant Six-72, du remarquable Six-80 et du nouveau Six-90. Prix: $1995 et plus, livrés à Montréal, tout équipés.

MODERN MOTOR SALES Ltd.
658, DORCHESTER OUEST, UPtown 6920-6921.
Succursales: 120 ave de l'Eglise, Verdun, 3421 Ave du Parc.
Dépositaire associé: Reliance Service Garage Ltd., H. T. Lamb, 647 rue St-Jacques.

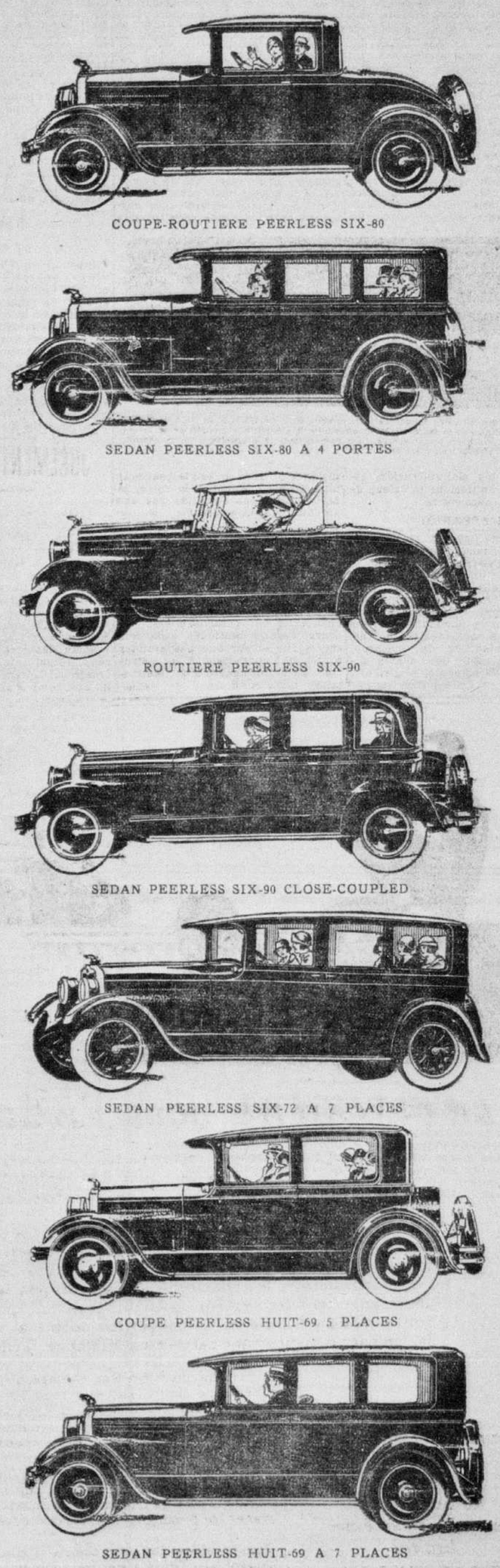

PEERLESS

LE PEERLESS A TOUJOURS ETE UN BON AUTO

Les systèmes auxiliaires de l'automobile

Les divers appareils à l'électricité rencontrés sur la voiture moderne.

CIRCUIT D'ECLAIRAGE

Contrairement à la plupart des systèmes existant sur les voitures dans lesquelles l'accumulateur sert exclusivement à l'éclairage, le système Delco ne comporte pas de fusibles. Ces avertisseurs de court-circuit, sont remplacés ici par un avertisseur à trembleur, constitué par un petit électro-aimant avec palette, qui donne toute une série d'interruptions en cas de courant d'une intensité anormale, c'est-à-dire de court-circuit, et qui fonctionne à la manière d'une sonnette électrique — moins le timbre. Il en résulte à la fois un clignotement de la lumière auquel le conducteur se plus distrait ne saurait rester indifférent. Si le court-circuit se produisait le jour, il aurait comme avertissement le bourdonnement anormal fait par la palette. Ce système a sur le fusible l'avantage d'éviter la brusque extinction des phares en marche qui est comme on sait dangereuse (fait d'ailleurs extrêmement rare, Dieu merci !). Bien entendu, si le clignotement se produisait un jour, il conviendrait de ne pas se borner à exprimer à son sujet regrets ou lamentations. Il faudrait toujours rechercher immédiatement le siège du court-circuit. On le trouvera bien souvent dans les cosses des fils amenant le courant aux phares ou aux lampes de position: un fil que le frottement contre un organe de la voiture aura dénudé à la longue, par exemple, et qui court-circuitera ainsi le réseau positif avec la masse.

ABSENCE DE LUMIERE

Il peut arriver aussi qu'il y ait extinction totale de toute la lumière, et impossibilité d'en obtenir nulle part. Si dans ces circonstances l'allumage et le démarrage sont normaux, il faut incriminer le trembleur indicateur de court-circuit dont nous venons de parler: sa palette est mal calrée et ne donne pas de contact. Il sera bon, si ce phénomène se produit, de commencer les recherches par l'examen du coupe-circuit à trembleur, examen très facile, puisqu'il suffit d'enlever la vis qui fixe les clefs d'allumage et d'éclairage, de tirer le tableau à soi pour avoir le coupe-circuit sous les yeux et dans la main. En poussant sur la languette on verra si l'éclairage se produit. Il n'y aura alors qu'à cintrer légèrement. Cet incident ne se produira guère qu'avec un coupe-circuit neuf, car en usage, une fois le coupe-circuit convenablement réglé, il n'y a plus aucune raison pour qu'il se dérègle et pratiquement il ne se dérègle jamais.

Le coupe-circuit à trembleur n'existe que sur le circuit d'éclairage. Il n'affecte ni le circuit d'allumage, ni le circuit de démarrage. C'est que là il n'y a pas besoin d'avertisseur de court-circuit. Il en est un auquel les plus bornés ne sauraient se méprendre: l'arrêt complet. Quand il y a un court-circuit dans le réseau allumage (compris le Klaxon qui en fait partie) il n'est plus d'étincelle aux bougies et le moteur reste muet. Pas d'indication qui vaille celle-là en clarté et précision !

ALLUMAGE ET DEMARAGE

Si au contraire, en cas d'extinction totale de l'éclairage, on constatait un arrêt de l'allumage et du démarrage, il faudrait alors remonter à la source commune, à la batterie. On le trouverait soit avec un fil débranché (notamment et généralement le fil de masse rompu à son attache sur le châssis) soit en état de décharge complète. Ceci aurait pu arriver si on avait, la veille ou l'avant-veille, laissé la clef d'allumage du tableau sur marche et que, par une malencontreuse circonstance, le linguet de l'interrupteur se soit à ce moment trouvé sur une des tranches de la came d'interruption et non sur une de ses arrêtes. Les vis platinées se seraient trouvées en contact et, par ce canal ouvert, la batterie se serait déchargée, lentement grâce au fil de résistance du rhéostat de la bobine, mais sûrement.

Il peut encore arriver, sur une batterie déjà ancienne, que les plaques d'un des éléments se soient détériorées et aient provoqué un court-circuit. La recherche de ce genre d'incident sera grandement facilitée par un voltmètre à main, petit instrument que nous conseillons vivement à tout possesseur de Delco d'avoir à bord.

Sur toute voiture munie de Delco, le réseau d'éclairage se subdivise en un certain nombre de lignes, partant toutes du commutateur de tableau: ligne phares-lanterne arrière; ligne lanternes avant et arrière; ligne lampe de tablier; ligne plafonnier (s'il y en a). En cas d'irrégularité, il faudra sérier les recherches pour circonscrire rapidement leur champ. On verra quelle est la ligne sur laquelle le coupe-circuit automatique donne son avertissement; il ne fera entendre son bourdonnement que quand la clef mettra cette ligne en circuit avec la batterie. C'est donc sur cette ligne que les recherches devront être cantonnées. On la suivra depuis le commutateur de tableau jusqu'à son terminus et on arrivera ainsi très vite à dépister le point défectueux.

LAMPES UTILISEES

L'éclairage Delco est prévu pour des lampes de phares de 50 bougies. Il ne faut pas employer de lampes plus fortes. Les lampes de 100 ou de 125 bougies sont trop voraces. Elles ne pourraient être utilisées que si l'on était certain de marcher toujours à vive allure et encore. En ville, il sera bon d'avoir des lampes de position à essence en vue des longues stations. Les trois lampes électriques de position prennent environ 3 ampères. Il est préférable de ne pas prolonger pendant des heures ce taux de consommation, surtout si on fait exclusivement de la ville, car la recharge, en raison de la faible allure, y est assez précaire. Un bon système consiste à placer les lampes à essence très en dehors de la caisse et à les prévoir avec un feu rouge derrière leur réflecteur: de cette façon, si on est dans une cité où la police n'est pas trop sévère, on peut se dispenser d'allumer en station la lampe électrique arrière, et on peut se contenter comme feux de position des deux lanternes à essence, qui sont alors visibles de l'arrière comme de l'avant.

Attention également aux démarrages: Si on fait exclusivement de la ville et qu'on recharge peu, il ne faut pas actionner le démarreur électrique à tout bout de champ, ou alors il faut double batterie, l'une étant en recharge pendant que l'autre est en service. Mais ça c'est du grand luxe. Avec ces soins que j'indique ci-dessus et l'emploi raisonnable de la manivelle de mise en marche, on pourra très bien se contenter d'une batterie unique, et la maintenir en parfait état de charge exclusif de ville.

Tels sont les renseignements généraux utiles aux possesseurs de Delco. Tels sont les soins qu'exigent cet appareil. Ceux qui voudront écouter et suivre ces conseils n'auront probablement aucun ennui, et si d'aventure il en survient, ils trouveront facilement dans leurs ressources personnelles, le sûr moyen d'en sortir.

COLLISION TRAGIQUE

Les deux victimes de la collision de jeudi dernier, au coin des rues Papineau et Sherbrooke, alors qu'une voiture-remorque alla frapper une voiture de livraison. A gauche: le jeune GERARD GAUTHIER, 12 ans et 8 mois, 2060, rue Harbour, qui a perdu la vie, en cette circonstance; à droite: M. ALFRED BEAUDOIN, 1941, avenue Goulet, oncle du petit Gauthier, qui a été blessé douloureusement à une jambe.

JUGEMENT IMPORTANT QUI A ETE RATIFIE

(Du correspondant de la PRESSE)

Sherbrooke, 26. — Un jugement d'une grande importance, de la Cour supérieure de Sherbrooke, vient d'être ratifié par la Cour suprême du Nouveau-Brunswick. Il s'agit d'une cause de la Eastern Townships Lumber Co., de Sherbrooke, intentée au cours de l'année 1925, contre Bruce-H. Waugh, du Nouveau-Brunswick, pour une somme de $12,500. Waugh avait comparu et s'était défendu. L'hon. juge White, siégeant en Cour supérieure, l'avait condamné à payer la somme précitée à la demanderesse. La cause avait été plaidée en Cour locale, en janvier 1926.

Comme le défendeur ne possédait aucun bien dans la province de Québec et demeurait du reste dans le Nouveau-Brunswick, une poursuite fut intentée contre lui devant la Cour supérieure, à Andover, N.-B. Cette action était strictement basée sur le jugement de la Cour de Sherbrooke et demandait la ratification du jugement de la Cour locale. Le défendeur conteste de nouveau, attaquant la juridiction de la Cour du district de S.-François, niant qu'il eût une dette envers le demandeur. Il produisit même une contre-réclamation de $15,110.

Cette cause a été entendue à Andover, devant la Cour suprême présidée par l'hon. juge Leblanc, de Moncton. Les prétentions de la demanderesse furent de nouveau admises et la Cour du Nouveau-Brunswick donna force de loi au jugement de la Cour locale, condamnant le défendeur à payer la somme de $12,500 et renvoyant la contre-réclamation du défendeur avec dépens.

TRIBUNE LIBRE

CANADIENS FRANCAIS DE LA SASKATCHEWAN EN CONGRES A REGINA

Les 15, 16 et 17 mars, à Régina, s'est tenue la convention de L'A. C. F. C. de la Saskatchewan, sous la présidence de M. Raymond Dehla. En même temps, l'Association des commissaires d'école franco-canadiens tenait aussi sa convention. Les sujets les plus intéressants et les plus utiles y ont été traités. Le révérend Père U. Langlois y traita de la "Fierté nationale"; Mgr Prud'homme parla du "Patriote", M. Antonio de Margerie indiqua leur devoir aux commissaires d'écoles; M. l'abbé Bilodeau, missionnaire colonisateur y traita de colonisation. Nombres d'autres sujets y furent développés, discutés, de sorte que cette convention fut des plus instructives.

La jeune province de la Saskatchewan a déjà produit des hommes capables de faire honneur aux Canadiens-français. C'est ainsi que plusieurs travaux lus ou dits au cours de cette convention n'auraient pas déparé nos chaires les plus brillantes d'université.

Le plus frappant dans cette convention, ce ne fut pas tant la haute portée des conférences que l'assistance nombreuse et intéressée. Il y avait des délégués de tous les points de la Saskatchewan. Plusieurs avaient fait des centaines de milles pour y assister. Et ces délégués n'étaient pas seulement des prêtres et des professionnels; c'étaient en majorité des fermiers, des représentants de cette classe qui, d'ordinaire, n'est pas aussi touchée par l'abstrait des questions nationales. C'est que là-bas le souci de survivre est vivant non seulement dans les chefs: il est vivant jusque dans le coeur de la classe la plus humble, la plus effacée. Ce n'est pas seulement par la voix de ses représentants que l'élément français de la Saskatchewan réclame son droit à la vie, mais le peuple lui-même ose se lever et crier ses droits. Rien n'est plus beau ni plus touchant.

L'Association Catholique Franco-Canadienne de la Saskatchewan est composée de tous ceux qui dans la province sont de langue française. Tous y versent leur contribution. Le ferment qui anime cette masse de plusieurs milliers, c'est le comité central, c'est aussi les cercles locaux. C'est le cercle qui surveille les intérêts du français dans les diverses localités, c'est lui qui organise les fêtes nationales, qui surveille la marche de l'école séparée, qui s'occupe de propagande du journal et qui dirige le développement de la paroisse. C'est par ce cercle que le missionnaire-colonisateur est averti des besoins des colons qui peuvent se faire sentir surtout lorsqu'une poussée d'éléments étrangers se produit.

Naturellement, il faut aux Canadiens-français de la Saskatchewan qu'ils consentent à des sacrifices. Ils le savent, et c'est surprenant comme ils se plient à des versements nombreux et considérables: il faut qu'un souffle de patriotisme bien puissant les anime. Il faut aussi qu'ils n'aient pas seulement l'espoir de survivre, mais la certitude. C'est d'ailleurs l'impression qu'on en remporte quand on a suivi les diverses séances de leurs conventions. En effet, on n'y a pas entendu des voix timides et tremblantes, mais le parler ferme d'êtres bien portants, sûrs de la victoire.

Leur organisation est aussi parfaite qu'on peut l'espérer. Cependant l'A. C. F. C. ne manque pas de jeter sur Québec un regard d'espérance. Elle se plaint de ce que cette branche de l'arbre français ne soit pas assez connue dans la vieille province et que l'aide apportée ne réponde pas suffisamment à ses espérances.

A la dernière séance, elle fit appel au missionnaire-colonisateur présent pour lui amener un peu de cette jeunesse qui tous les ans quitte Québec pour les États-Unis. Les fermiers, présents, à l'unanimité ont déclaré qu'ils donneraient des salaires aussi élevés que ceux des Américains. "Amenez-nous des Canadiens-français, fils de fermiers et bons travailleurs comme il y en a abondamment dans Québec, nous les paierons $30, $40 par mois, y compris nourriture et logement. Amenez-nous encore des colons pour nos terres neuves, et des fermiers pour nos centres plus vieux mais encore trop faibles; canadisez vers nous le sang français de Québec qui s'en va aux Etats-Unis."

La province de Québec ne saurait rester insensible à cet appel, et les chefs, tous, quels qu'ils soient, devront s'employer à faire connaître ces vaillants groupes de l'Ouest qui luttent et qui implorent.

GEORGES-M. BILODEAU,
prêtre, missionnaire-colonisateur.

CHRONOLOGIE GÉNÉRALE DE L'HISTOIRE DU CANADA

(Enregistré conformément à la loi des droits d'auteur).

1714, le 14 août. — Proclamation de M. le marquis de Vaudreuil au sujet des prisonniers anglais. "Quoique depuis près de 6 mois que les Sieurs Major Jean Stoder et Jean Williams sont ici (Québec) de la part des Sieurs Dudley et Nicholson, pour le renvoi de leurs prisonniers, en ce pays, et que même sur cela nous leur avons donné une grande liberté, après avoir envoyé mes ordres dans tous les lieux de cette colonie qu'ils nous ont indiqués pour faire avertir les dits prisonniers que ceux qui voudroient s'en retourner en leur patrie n'avaient qu'à s'adresser à nous..." (Coll. de Mss.)

1714, le 18 août. — L'autorité permet aux boulangers de Québec d'acheter du blé partout où ils en trouveront et oblige ceux qui en ont au delà de leur provision de trois mois pour la subsistance de leur famille de vendre le surplus aux dits boulangers à la première réquisition qui leur en sera faite à peine de 50 livres d'amende à condition que le blé leur soit payé à raison de huit livres le minot. (Archives de Québec).

1714, le 29 août. — Le testament de Louis XIV, qui est défavorable au duc d'Orléans, son neveu, est déposé au greffe du parlement. (Dreyss).

1714, le 29 août. — Le ministre Pontchartrain désirait le transfert des Acadiens à l'Ile Royale le plus tôt possible. "Ce qui est sûr, dit un rapport (29 août 1714), c'est qu'on ne doit rien épargner pour que les habitants sortent. Il est sûr que, s'ils sortent, les Anglais ne peuvent garder le pays." "S'ils préfèrent l'Ile Saint-Jean ou la Baie des Chaleurs, ajoute-t-il, il ne faut pas les contrarier." (Lauvrière.)

1714. — Le Sr Bégon a l'honneur de vous envoyer Monseigneur (Pontchartrain), une requête du nommé Jean La Haye, Irlandois estably à la costé de la China de Montréal depuis 22 ans lequel a esté arrêté avec le nommé Jean Joublin anglois pour avoir contrefait de la monnoye de carte en pièces de 8 livres dé 4 livres et de 2 livres jusques à la concurrence de 20 livres du pays et avoir présenté en payement ces fausses cartes; ce dernier est prisonnier de guerre en ce pays icy, ne scay pas la langue françoise et peut aussy ignorer les deffenses sur la fausse monnoye. Ces cartes là qui sont au greffe de Montréal et qui ont esté représentées aux Srs de Vaudreuil et Bégon, sont si mal contrefaites qu'ils ont jugé aussy bien que tous ceux qui les ont veües que personne dans le pays ne pouvoit y estre trompé, ayant en effet esté reconnues fausses dès qu'elles ont paru. Cependant le Sr Bégon avoit donné ordre au Juge de Montréal d'Instruire leur procès, mais sur ce qui luy a esté représenté par Mr de Vaudreuil, Mr de Belmont et et plusieurs autres, que le dit Lahaye a rendu au Roy et à la colonie de très grands services qui sont Exposez dans sa Requeste, le Sr Bégon a fait Suspendre l'Instruction de leur procez... (Archives du Canada.)

1714, le 3 septembre. — Au sujet du procès intenté par la famille LeBoullanger, des Trois-Rivières, au Père Joseph Denis, Récollet, le promoteur de l'officialité de Québec, M. le chanoine Calvarin, fait des représentations au Conseil supérieur et demande que les plaignants soient renvoyés devant le tribunal ecclésiastique, pour y continuer les procédures par eux commencées. Cette requête fut agréée sept jours après... (Le Père Joseph Denis.)

1714, le 3 septembre. — "Mlle Jeanne LeBer donne 13,000 livres (M. Faillon dit: environ 18,000), pour fonder des places gratuites dans le pensionnat que (la Congrégation de Notre-Dame) venait de bâtir. Cette somme devait produire un revenu plus que suffisant pour nourrir et élever simultanément sept jeunes personnes." (Annuaire de Ville-Marie.)

De BIGNAY

Voulez-vous fortifier vos affaires, au printemps? Employez la publicité!

AVEZ-VOUS BESOIN D'UN

RESSORT

Nous les avons tous depuis le Ford jusqu'au camion de 7 tonnes. "Cranks" pour tous les chars.

FINESTONE AUTO PARTS CO.

BElair 6666 BElair 3195 — 4564 St-Denis MAin 1111—505 St-Jacques

NOS PRIX POUR DES

PNEUS

GARANTIS

AVERTISSEMENT

Quand vous achetez des pneus, assurez-vous que les pneus soi-disant GARANTIS portent le numéro de série des manufacturiers. Les pneus qui ne portent pas de numéro de série ni d'enveloppe ne sont pas GARANTIS par les manufacturiers.

Les pneus que nous annonçons comme GARANTIS sont entièrement GARANTIS par les manufacturiers.

	Rég.	Surdimension	Camion	Chambres à air Grises	Chambres à air Rouges
30 x 3½	7.60	9.60	10.70	1.65	1.85
31 x 4	12.15	14.10		2.35	2.65
32 x 4	12.70	15.90	20.20	2.50	2.80
33 x 4	13.40	16.75		2.70	3.00
32 x 4½	17.40	21.70	28.60	3.00	3.35
33 x 4½	18.00	22.45		3.15	3.45
34 x 4½	18.60	23.25	30.75	3.25	3.55
30 x 5	20.00	27.55	34.55	3.50	4.20
33 x 5	20.50	31.05	38.05	3.60	4.55
35 x 5	31.60	33.35	41.80	4.20	4.85
29 x 4.40	8.70	10.60	13.15	2.30	2.50
29 x 4.95	13.70	16.50			3.20
30 x 5.25	18.10	21.50			3.50
31 x 5.25	18.75	21.75			3.80
30 x 5.77	21.30	25.00			4.20
33 x 6.00	22.60	26.05			4.85
32 x 6.20	27.60	30.00			5.50

Toutes les autres grosseurs en proportion.

SPECIAUX GARANTIS

Pneus cordés 30 x 3½, $6.35. Chambres à air, $1.35.

SPECIAUX NON GARANTIS MAIS GARANTIS PAR NOUS

31 x 4.40 Kelly Springfield S. S.	11.50
30 x 5.25 Dominion	14.60
31 x 5.25 Dominion	15.25
30 x 5.77 Dominion	17.00
32 x 5.77 Dominion et Goodrich	19.50
33 x 6.00 Dominion	20.00
34 x 7.30 Dominion	25.00
33 x 5.77 Dominion, pour jante de 32 x 4½	21.00
33 x 5.77 Partridge	17.50
32 x 6 Gutta Percha	30.00
36 x 6 Gutta Percha	32.50
34 x 7 Gutta Percha	42.00
38 x 7 Gutta Percha	45.65
40 x 8 Gutta Percha	64.00

Nous sommes les plus gros marchands de pneus au Canada et nous sommes responsables de tout ce que nous vendons; nous réparons les pneus de toutes grosseurs depuis 3½ jusqu'à 8, de même que les ballons de toutes grosseurs. Toutes les réparations sont garanties.

Miroirs d'autos de plaisance, $1.00 à $3.00
Miroirs de camion, $1.25 et $1.50

Les miroirs sont maintenant obligatoires sur tous les autos. Tous les clients qui achètent des marchandises pour une valeur de $20.00 ou plus en recevront un GRATUITEMENT.

Les prix ci-dessus sont pour l'achat au comptant seulement.

Dans l'intérêt de ceux qui ne peuvent pas profiter de nos prix comptant, nous inaugurons un mode de crédit en vertu duquel, en payant un peu plus cher, les marchandises peuvent être obtenue en donnant un petit acompte et en payant le reste par versements hebdomadaires égaux.

UNITED TIRE STORES

1087, rue Bleury Lan. 2071-7017 — 317, rue St-Jacques Lan. 9140-9149 — 4278, rue St-Denis Bel. 0470

134-2

LES GRANDS PROGRES DE WILLYS-OVERLAND

Au cours d'une récente interview qu'il a accordée à notre représentant, M. Florian Leduc, gérant des ventes de la compagnie Willys-Overland, nous a fourni des renseignements très intéressants qui ne seront pas sans avoir une grande influence sur le développement futur de cette organisation agressive.

"L'an dernier", a-t-il dit, "Willys-Overland a fait des affaires pour un montant dépassant de 30% celui de 1925, et, comme conséquence de ce record de ventes des plus enviables, un programme très optimiste a été préparé pour cette année".

"Les plans de 1927, qui furent élaborés en détail au grand congrès de Toronto et Montréal, prévoient, dans la production et les ventes au Canada, une augmentation de 100% sur le record de 1926".

"Naturellement", a déclaré M. Leduc, "ces ambitieuses aspirations n'ont pas été sans rencontrer une certaine opposition de la part de plusieurs, qui les trouvaient hors de toute proportion avec les records précédemment établis. Cependant, vu le caractère excessivement attrayant des nouveaux modèles présentés, cette année, par Willys-Overland, et en raison du vaste programme de vente préparé par la compagnie, le chiffre plus haut mentionnée fut fixé, et depuis ce moment, tous ceux qui sont associés avec l'organisation concentrent leurs efforts pour atteindre le but".

"Le fait que les directeurs de la "Willys-Overland" ont prévu, avec un sage discernement, quelle serait la demande du public canadien, en 1927, pour les voitures Whippet et Willys-Knight, est déjà prouvé d'une façon quasi concluante et le reste de l'année s'annonce sous les meilleurs aspects. Ainsi en janvier dernier, il y a eu augmentation de 81% sur janvier 1926. En février, les ventes ont progressé d'une manière phénoménale et à la fin du mois, elles accusaient une augmentation de 152% sur le mois correspondant de l'année dernière. Pour la période s'étendant du 1er janvier au 28 février, le gain a donc été de 126% sur l'année précédente".

M. Leduc prétend que le mois de mars sera encore plus satisfaisant que l'ont été janvier et février, car d'un bout à l'autre du Canada, on a reçu des demandes très importantes pour livraison immédiate. Il est plus que probable, croit-il, que mars accuse aussi un gain de 100%. Si cet état de choses continue, l'usine Willys-Overland de Toronto fonctionnera à pleine capacité et il faudra y faire des agrandissements en 1928.

Répondant à la question qui lui était posée relativement à la raison de cette extraordinaire augmentation des affaires de Willys-Overland, M. Leduc a déclaré que pour lui, il l'attribue au fait que pour l'année 1927, la compagnie a présenté des voitures qui sont modernes dans le sens complet de ce mot. Mais ce n'est pas tout. En plus d'être modernes, elles sont parfaitement attrayantes à l'oeil. La beauté du dessin, le confort, la spaciosité, la perfection de la construction, voilà autant de caractéristiques qui ont été incorporées dans les nouveaux modèles afin de satisfaire toutes les exigences des automobilistes. Et, autre point qui a son importance, les prix des modèles de cette année ont été fixés de manière à activer encore les ventes.

Il donna encore comme raison la perfection de l'organisation des dépositaires de la compagnie, d'un océan à l'autre, organisation qui est actuellement beaucoup supérieure à celles des années passées. Les propriétaires de Whippet et Willys-Knight sont ainsi assurés de trouver, partout au Canada, un service insurpassable.

MORT D'UN INVENTEUR

Copenhague, 26.—M. Holboel, chef receveur des postes au Danemark, est mort subitement à l'âge de 62 ans. Il était l'inventeur des timbres de bienfaisance.

Accélération rapide comme l'éclair

Ce n'est là qu'un des points de supériorité du Willys-Knight

L'EXTRAORDINAIRE popularité du "70" Willys-Knight Six depuis son apparition sur le marché, il y a exactement quatorze mois, est basée sur un certain nombre de caractéristiques de génie-automobile qui ne se retrouvent dans aucune autre voiture du même type ou de la même classe.

Accélération rapide comme l'éclair! Le nouveau "70" Willys-Knight Six est l'auto le plus vif du genre qui ait jamais été construit — il est capable d'accélérer de 5 à 40 milles en 14½ secondes... ce qui est un record extraordinaire de vivacité. Et c'est la seule voiture au monde dont le moteur s'améliore véritablement à l'usage. Vous n'avez jamais d'ennuis avec le carbone, et le rodage des soupapes est une chose dont vous n'avez pas à vous préoccuper.

La consommation d'huile du "70" Willys-Knight Six est très modérée. Il est pourvu d'un rectificateur d'huile qui en réduit sensiblement la consommation, parce qu'il en empêche la dilution. Il est aussi muni de freins aux quatre roues et est monté sur un châssis surbaissé qui en augmente la sécurité sur la route. Les piliers étroits du parebrise assurent une vision parfaite — un autre facteur de sécurité qui a son importance.

Les jumelles de ressorts Belfex sont un autre facteur de supériorité du Willys-Knight. Faites d'une substance caoutchoutée, flexible et silencieuse, ces jumelles de ressorts éliminent tous les bruits et grincements du châssis. Elles amortissent les vibrations de la route, rendent toute la voiture plus silencieuse et en réduisent sensiblement l'usure dans toutes ses parties.

Donnez-vous la peine d'aller examiner un "70" Willys-Knight Six. Sa beauté et sa distinction vous raviront. Faites-en l'essai et admirez-en le confort et la spaciosité. Conduisez-le — vous serez émerveillé de sa souplesse, de sa flexibilité et de sa puissance.

Les prix du "70" Willys-Knight Six varient de $1625 à $1945; ceux du Willys-Knight Grand Six, de $2575 à $3050. F. A. B. à l'usine, Toronto. Taxes en plus.

WILLYS-OVERLAND SALES COMPANY LIMITED

Avenue du Parc et rue Sherbrooke.

OUVERT LE SOIR — PLATEAU 3116

Automobile Limitée, 1880, rue Sanguinet, Montréal, P.Q.
Garage Leduc Limitée, 1299 Est, rue Demontigny, Montréal, P.Q.
Gervais Motor Sales, 228 Est, rue Sherbrooke, Montréal, P.Q.
M. F. Sévigny, 2450 Ouest, rue Notre-Dame, Montréal, P.Q.
Garage Morin, 3602, rue Wellington, Verdun, P.Q.
Aimé Boisvert, Drummondville, P.Q.
Garage Donnacona Ltd Donnacona, P.Q.
J. E. Perrault, Beloeil, P.Q.
Thetford Motor Sales, Ltd, Thetford Mines, P.Q.
F. E. Breard, Longueuil, P.Q.
Octave Bourbonnais, St-Polycarpe, P.Q.
Bergeron & Frère, 412, rue St-Joseph, Lachine, P.Q.
Emile Quesnel, St-Rédempteur, P.Q.
Warwick Garage, Warwick, P.Q.
F. E. Best, Bedford, P.Q.
Jos. Gauthier, St-Jérôme, P.Q.
J. A. Beauillette, Berthierville, P.Q.
H. A. & W. Lord, Joliette et Montcalm, P.Q.
Jos. Raymond, St-Jean, P.Q.
Forest E. White, Mont Laurier, P.Q.
Argenteuil Motor Sales Lachute, P.Q.
Albert Degulse, Sorel, P.Q.
Paré & Picard, St-Hyacinthe, P.Q.
Alponse Rivet, Granby, P.Q.
Geo. P. Marcotte, Roberval, P.Q.

"70"
WILLYS-KNIGHT
SIX

Le Chevrolet le plus magnifique

dans l'histoire du Chevrolet se vend maintenant à de nouveaux bas prix--les plus bas auxquels le Chevrolet ait jamais été vendu au Canada.

TOURING	ROUTIERE	COACH	COUPE
$655	$655	$760	$780

SEDAN	CABRIOLET	SEDAN LANDAU
$865	$890	$930

Tous les prix f. à b. à la fabrique, Oshawa, taxes en plus.

C-4627

CHEVROLET MOTOR SALES COMPANY OF MONTREAL, LIMITEE
664 Ouest, rue S.-Catherine, Montréal
- - - - - - Uptown 6505, 6306 et 6307

Sous-agents:
JOS. BONHOMME LIMITEE,
700, rue Guy - - - - - - - Main 1571
EMMETT MOTORS LIMITED,
4280, Ouest, rue St.-Catherine - - West 2909
T. MATHERS BRIDGE GARAGE,
159, rue Bridge - - - - - - York 3596
COMMERCIAL MOTORS OF MONTREAL, LIMITED, 63 Prince Street - - - Main 2274

LEGARE AUTOMOBILE AND SUPPLY CO., LIMITEE
Bureau Chef: 385, rue Ontario Est. Est 4510.
Station de service: 375, rue Ontario Est. Est 4510.
Succursales:
215, Av. Durocher, coin Laurier (Outremont). Atlantic 2648.
4551 Boul. Saint-Laurent. Belair 9560.
Compagnies Subsidiaires:
PROVINCIAL MOTOR SALES LIMITED,
2320, rue Lafontaine, Maisonneuve. Clairval 0490.
LINTEAU AUTOMOBILE LIMITEE,
44, rue Ontario Est. Lancaster 2286.
Agent: GARAGE ROSEMONT
2700, rue Masson. Clairval 4311.
LUCIEN KORFAN CORPORATION, ENRE.,
4687, rue St. Denis. Bélair 2642.

PRODUIT DE LA GENERAL MOTORS OF CANADA, LIMITED

Ce qu'a fait l'automobile en Amérique

Une industrie qui a grandement amélioré les conditions de la vie.

DU LUXE AU NECESSAIRE

Dans un récent numéro de "La Science Moderne", sous le titre : "Chronique des transports", on peut lire l'intéressant article suivant, sur les transports généraux aux Etats-Unis :

"L'automobile a modifié profondément les conditions de vie du plus grand nombre des Américains. Et son emploi a été créateur de nouvelles richesses. En 1900, il n'existait en Amérique que quelques centaines d'automobiles ; on les considérait comme des objets de luxe réservés à quelques privilégiés. Aujourd'hui, plus de 17 millions et demi de voitures sillonnent les routes du pays et transportent passagers et marchandises. Un auto pour sept habitants : voilà le résultat auquel les Américains sont parvenus. Plus de 8 milliards de dollars sont dépensés annuellement pour l'achat et l'entretien de ces voitures. Une pareille dépense pourrait avoir une fâcheuse répercussion sur la prospérité économique d'un pays même aussi riche que les Etats-Unis, si l'automobile était resté un objet de luxe, mais l'automobile est devenu une nécessité économique et, par conséquent il est créateur de richesse. On a constaté, parallèlement au développement de son emploi, l'augmentation des dépôts dans les banques et les caisses d'épargne, l'accroissement des primes d'assurances et de placements dans les sociétés de construction. A quel facteur attribuer ce merveilleux résultat ? Il en existe plusieurs, parmi lesquels on doit signaler la modicité des impôts dont est frappée l'industrie automobile, reconnue, en quelque sorte d'utilité publique. Cet impôt, qui est pourtant infime, produit des revenus immenses, étant donnée l'importance des chiffres que nous avons cités.

DE GRANDS SERVICES

Que dire des immenses services que rend à la société ce mode rapide de locomotion ? Sur 6,500 fermes qui existent aux Etats-Unis, il y a pour les desservir plus de 4,500 automobiles. L'organisation scolaire est transformée. Des fermes les plus éloignées, les enfants peuvent fréquenter l'école de la ville et profiter des avantages de la campagne sans nuire à leur instruction. Grâce à l'automobile, les populations rurales reçoivent les secours médicaux en quelque sorte immédiats : plus de 144,000 médecins se servent de voitures pour visiter les malades. Les transports sont plus aisés ; la plupart des produits agricoles (90 p. 100) sont livrés en automobile. Les citadins, propriétaires d'autos, viennent s'approvisionner à la campagne et ainsi le prix de la vie est réduit dans d'importantes proportions, grâce à la suppression des intermédiaires.

ET LE TOURISME

Le tourisme a pris une importance considérable ; on le conçoit. Des millions d'hommes et de femmes voyagent pendant leurs vacances, et ce va-et-vient permet de nouer et d'entretenir des relations entre habitants de provinces quelquefois très éloignées. Ces relations de plus en plus fréquentes amènent une communauté de pensée et de sentiments dont l'effet est précieux à la bonne entente nationale. Signalons enfin que l'usage intensif de l'automobile a développé l'industrie routière dans d'énormes proportions. Il a fallu créer de nouvelles routes ; il faut, à chaque instant, faire d'importantes réparations ; mais, de l'avis même du gouvernement, tous les frais nouveaux qu'a exigés le développement de la construction routière ont été largement couverts par l'augmentation de valeur des propriétés sises le long de ces voies nouvelles.

SUR LES TRAINS

On pourrait croire qu'un tel emploi de l'automobile aurait pu nuire au progrès des chemins de fer. Il n'en est rien ; bien au contraire, l'expérience a montré que les principaux réseaux de chemins de fer ont profité d'une manière très sensible du développement de l'automobilisme. Les automobiles font principalement un trafic local ; ils amènent aux voies ferrées des marchandises qui, sans eux, n'auraient pu atteindre les gares d'expédition. Ils accroissent ainsi dans une proportion énorme le rendement du trafic. En outre, les chemins de fer profitent de l'augmentation générale des frets, représentés par les transports de pièces détachées, d'automobiles fabriquées, d'essence et de matériaux de construction pour les routes.

LES ROULEMENTS A BILLES SUR L'AUTO

On sait que les pertes de rendement sont, dans une machine, dans une voiture automobile par exemple, de deux ordres. Il y a d'abord, dans le moteur même, les fuites des calories aux cylindres, et l'utilisation plus ou moins incomplète de l'énergie latente enclose dans le mélange explosif. Ceci est le rendement thermique.

Puis, il y a les pertes par inertie des pièces en mouvement et surtout par les frottements que comporte la transmission : rendement mécanique.

La résultante du rendement thermique et du rendement mécanique, est le rendement général de la voiture, qui se mesure par le rapport entre l'énergie pure mise en jeu, par l'introduction d'une certaine quantité de carburant dans les cylindres, à l'énergie disponible à la jante des roues motrices.

Le premier rôle du constructeur est, évidemment, dans l'établissement de son moteur, de faire une chasse impitoyable aux calories égarées, et dans l'établissement de son châssis et de sa transmission, de réduire au minimum les pertes par frottement.

Une première préoccupation sera d'assurer un graissage parfait de toutes les surfaces en frottement. Mais le plus important est de diminuer la valeur intrinsèque du frottement lui-même. Tel est l'objet des roulements à rouleaux et à billes, dans lesquels le frottement de glissement est remplacé par le frottement de roulement, dont le coefficient est environ dix fois plus petit. C'est-à-dire que, toutes choses égales par ailleurs, les pertes d'énergie seront dix fois plus petites dans la rotation sur palier à billes que dans la rotation sur palier lisse. Le jeu en vaut la chandelle, même si le roulement à billes est d'un prix de revient plus élevé que le roulement lisse.

La résistance moindre que présente le roulement sur le frottement est un fait connu depuis la plus haute antiquité, et chacun sait, par des exemples quotidiens, qu'il est plus facile de rouler un tonneau de 400 livres que de le faire riper.

Mais les roulements à billes ont un autre avantage, c'est de n'exiger qu'un entretien minimum réduit à un graissage assez peu fréquent, ce qui tient à ce que le rôle du lubrifiant est essentiellement différent suivant qu'il s'agit d'un palier lisse ou d'un palier à billes.

Dans un palier lisse, la pellicule d'huile ou de graisse a un double but. Diminuer le frottement de glissement par l'interposition d'une matière grasse, à coefficient de frottement peu élevé, c'est-à-dire glissante ,et aussi par le renouvellement de l'huile de graissage, d'évacuer les calories libérées par l'échauffement dû au frottement. Ces variations de températures altèrent le lubrifiant et obligent à le renouveler fréquemment, voire continuellement, par une circulation forcée. Si le graissage est insuffisant, la pellicule d'huile se déchire, l'arbre et le coussinet frottent directement l'un sur l'autre, leurs surfaces s'échauffent d'autant plus rapidement que l'évacuation des calories se fait mal. Il y a grippage avec, le plus souvent, arrachement important de métal, les deux pièces étant simultanément détériorées. C'est pour éviter les inconvénients graves de cette détérioration simultanée qu'on emploie le plus souvent pour le coussinet un métal plus tendre (bronze antifriction) que pour l'arbre.

Dans le roulement à billes, au contraire, le lubrifiant n'a pas d'autre but que de protéger le poli des surfaces de roulement et de s'opposer à l'introduction des poussières, la quantité de lubrifiant nécessaire est donc bien moindre et l'absence même de tout lubrifiant ne saurait entraîner les mêmes dégâts que dans un palier lisse.

D'autre part, les billes sphériques se prêtent à l'emploi de matériaux extrêmement durs et résistants (aciers spéciaux) sous une forme parfaitement homogène. Donc, pour résister à l'écrasement sous une même charge ou un même effort important, un palier à billes sera de plus petites dimensions qu'un palier lisse, et ainsi sera également amélioré le rendement par réduction de l'inertie des pièces en mouvement.

Enfin le roulement à billes permet des réparations extrêmement rapides.

Dans une transmission par coussinets lisses, quels que soient les matériaux employés, l'usure se produit à la fois sur l'arbre et sur son coussinet, de sorte que, lorsque cette usure devient inquiétante, il faut à la fois changer l'arbre et le coussinet, opération longue et coûteuse entraînant l'arrêt des machines intéressées.

Au contraire, lorsqu'un roulement à billes est usé, ce qui n'arrive qu'après un temps de service considérable, son remplacement par un roulement neuf peut être fait instantanément sans avoir à toucher aucun des autres organes.

LE GLISSEMENT DE LA COURROIE D'EVANTAIL

La plupart de ceux qui ont fait l'expérience d'une courroie d'évantail qui glisse savent quels troubles cela peut occasionner : c'est un réel cauchemar et il faut y remédier dans le plus court délai, si l'on ne veut pas être, plus tard, forcé de réparer d'autres troubles bien plus sérieux. Cette nuisance peut être très facilement évitée, si l'on emploie le matériel voulu. La résine en poudre arrête, temporairement le glissement mais, elle a une action néfaste sur le cuir. La meilleure chose dont on puisse se servir est l'huile de ricin ordinaire, que l'on doit appliquer légèrement sur la courroie. L'huile assouplit le cuir qui adhère beaucoup mieux à l'axe.

UN NOUVEAU SYSTEME DE REFROIDISSEMENT POUR LES SOUPAPES

La soupape d'échappement est le point délicat du moteur à explosions. C'est l'organe qui est soumis au plus grand échauffement, parce que constamment balayé par les gaz brûlants. Et c'est celui dont le refroidissement est inexistant, parce qu'il est impossible de le comprendre dans la circulation d'eau. Tout au plus peut-on refroidir son siège. Il arrive souvent, dans ces conditions, que la soupape insuffisamment refroidie subit des distorsions qui suppriment toute étanchéité. Il ne faut pas chercher ailleurs, les défaillances subites de certains moteurs au moment où — en montagne par exemple — on leur demande un gros effort.

Il était normal, dans ces conditions, que les chercheurs s'efforcassent de trouver des articles susceptibles de tourner cette difficulté.

A gauche, on voit deux des trois évents de la cavité, dont la coupe est visible à la droite.

L'un d'eux croit avoir amélioré la situation en forant la soupape à son collet, comme l'indique la figure, ce qui permet une aération relative. Il est vrai que cette aération n'est assurée que par un fluide porté à très haute température par les gaz qui s'écoulent. Mais il est évident que ceci n'est qu'une question de relativité. Le moindre abaissement de température peut suffire parfois pour empêcher la soupape d'arriver à la température critique où son fonctionnement est annihilé.

Un autre inventeur a conçu une idée originale. Il enferme dans le collet de la soupape un liquide spécial qui y reste indéfiniment, car sa chambre étant complètement close, il ne peut s'évaporer. Le liquide produit de la vapeur qui demeure en chambre close et qui refroidit la tête de soupape tout en se refroidissant elle-même du côté du collet. Ce dispositif ne saurait avoir une efficacité, si minime soit-elle, que dans des soupapes ayant la tête en bas, c'est-à-dire dans les soupapes disposées en tête du moteur.

LA POMPE QUE L'ON ATTACHE AU MOTEUR

Quand vous utilisez une pompe qui se visse à la place de la bougie d'allumage, pour gonfler vos pneus, ne négligez jamais de déposer cette dernière en un endroit bien sûr, avant de mettre le moteur en marche et, si le fil secondaire est enlevé de la bougie, il faut le déposer sur le moteur ou le châssis afin de donner une issue au courant qui y circule et éviter toute avarie à la magnéto ou à la bougie. Dans le cas d'allumage double, il ne faut pas oublier d'enlever le fil secondaire de la bougie laissée sur le cylindre car, autrement, l'allumage se produirait, ce qui pourrait fort bien endommager la pompe.

Ces pompes, aujourd'hui, ne se rencontrent que rarement sur le marché, cependant, on en trouve encore à l'occasion.

POUR ENLEVER LES TACHES DU VERNIS

La boue ordinaire,quand on la laisse sécher sur la voiture réduit considérablement le beau lustre du vernis. Il faut l'enlever, autant que possible, avant qu'elle se durcisse et, pour cela, il faut se servir d'eau que l'on verse sur l'endroit en question. On ne doit se servir ni d'un linge ni d'une éponge, si l'on ne veut pas risquer d'égratigner le vernis délicat qui donne une apparence si luxueuse à la voiture. Quand on se sert d'un petit boyau pour laver la voiture il faut que la pression soit à peu près nulle, si l'on ne veut pas endommager le polissage.

POUR ELIMINER LES REFLETS DES PHARES

Quand, durant la nuit, on voyage les toiles baissées et le coupe-vent levé, si une seconde voiture nous suit et qu'une troisième vient du côté opposé, les reflets des phares frappant le coupe-vent de la seconde voiture peuvent aveugler le chauffeur et être la cause d'une collision désastreuse. Si le verre supérieur du coupe-vent est placé en angle avec le second, le reflet des phares de la voiture venant en arrière sera projeté à l'intérieur de la voiture tandis que ceux de l'automobile venant en sens inverse iront se perdre en l'air. Cette disposition du coupe-vent évitera de nombreux accidents, le chauffeur de votre voiture n'étant pas ébloui par les phares de la voiture que vous devez croiser.

UN PNEU IDEAL

L'histoire de la création du pneu "Non collapsible" de Pearson est pleine d'intérêt pour tous. Pendant la grande guerre universelle, M. Pearson eut sept de ses neveux tués sur les champs de bataille. Connaissant le grand nombre d'accidents mortels et la perte considérable de temps occasionnés par les pneus gonflés d'air qui éclatent, M. Pearson travailla jour et nuit à la découverte d'un pneu qui ne pourrait être cause de tels accidents. Il y mit tout son talent d'ingénieur et inventeur. Ce sont ces années de travail infatigable qui nous ont doté du pneu "Non collapsible". M. Pearson avait l'intention d'offrir son invention aux Alliés, mais, à cause de la disette de l'acier à ressort de première qualité, il lui fut impossible, pendant la guerre, de réaliser son rêve. Aujourd'hui, plusieurs financiers bien connus de la métropole, ont entrepris de faire construire ce pneu qui est destiné à rendre de précieux services.

Une habitude contractée il y a 40 années

L'accusé est un des personnages importants de la colonie chinoise.

POSSESSION D'OPIUM

Un intéressant procès s'est inscrit, hier, en Cour de police, celui de Wong Quai, importateur de la rue Chenneville, qui est accusé d'avoir eu de l'opium en sa possession. Le prévenu qui a été arrêté le 11 janvier, par les détectives Raymond et Cahill, de la Sûreté fédérale, est défendu par Mes Albert Théberge et Paul Lalonde, pendant que la Couronne est représentée par Me Philippe Monette. Plusieurs témoins ont été entendus, mais comme il reste encore des témoins, le juge Monet qui présidait, hier après-midi, a, à cause de l'heure avancée, remis la suite du procès à mercredi matin, à 10 heures.

Wong Quai est âgé de 60 ans. C'est un personnage en vue dans la colonie chinoise. Il est l'un des fondateurs de l'hôpital Chinois à qui il a fait des dons généreux. Il est l'un des ex-présidents de la chambre de Commerce Chinoise. Il s'occupe des oeuvres de charité et des écoles de la colonie, oeuvres pour lesquelles il s'est toujours montré généreux.

D'après ses avocats, il a contracté, il y a 40 anns, en Chine, l'habitude de fumer l'opium, et il se déclare incapable d'abandonner cette habitude.

En 1923, toujours d'après ses avocats, lorsque la loi des drogues a été amendée et est devenue d'une extrême sévérité, il a fait des démarches auprès des autorités de l'hôpital Général et du chef de police.

Le Dr Haywood, surintendant de l'hôpital Général, a alors communiqué avec le ministère de la santé, à Ottawa, afin qu'on permette à Wong Quai de continuer à fumer ou qu'on temporise dans son cas.

Ce médecin, entendu comme témoin, à déclaré qu'il est impossible, dans son opinion, à l'accusé de cesser de fumer et que, s'il cessait pendant un certain temps, il pourrait devenir un être anormal, souffrant de douleurs atroces. Il délirerait et, comme à son âge il souffre d'artério-sclérose, cette privation pourrait lui devenir fatale.

Cette opinion est partagée par le Dr Fortier, spécialiste affilié à Saint-Benoit et à l'hôpital Chinois, ainsi que par le Dr Mackay, spécialistes en maladies nerveuses, à l'hôpital Général.

Il appert par les témoignages, que Quai s'est fait traiter, l'an dernier, en Chine, et tout dernièrement, à New-York et à Montréal. Partout les médecins lui ont, paraît-il, conseillé de continuer à fumer, tout en diminuant graduellement la dose. Vu une habitude de 40 années, il lui serait impossible de se passer de la drogue.

Le but de la défense est de démontrer que si l'accusé était en possession d'opium, c'était avec l'intention de l'employer à son usage personnel, pour fumer, et que, s'il est coupable d'un délit, il doit être condamné pour avoir enfreint l'acte des narcotiques, en autant qu'il était fumeur d'opium, ce qui est punissable par une amende. D'un autre côté, la défense combat l'accusation de possession de la drogue qui est punissable par l'emprisonnement et la déportation.

Feu M. A. Cossette

Trois-Rivières—Ces jours derniers ont eu lieu les funérailles d'Alexandre Cossette, fils de M. et Mme Aimé Cossette, M. l'abbé Chicoine officia. Les porteurs étaient MM. J.-E. Beauchemin, Emile Roy, Lorenzo Bourassa, Jean Roy. La quête fut faite par MM. J.-E. Beauchemin et Jean Roy. Le défunt laisse son père et sa mère, son grand'père, M. T. Cossette, sept frères et trois soeurs.

M. l'abbé Dollard Dorval représentait le séminaire de Trois-Rivières. Dans l'assistance on remarquait les frères et les élèves de l'école Dollard, le maire Donat Paquin, de Cap-de-la-Madeleine, Mme Donat Paquin, M. le Dr Lavallée, MM. et Mmes Jos. Beaulieu, A. Drouin, Mmes Alfred Trudel, A. Drouin, M. Lucien Drouin, MM. et Mmes F. Bergeron, H. Drouin, Corriveau, E. Latour, Paul Lévesque, Y. Nadeau, E. Lacroix, J. Méloche, Boisvert, F. Boulard, T. Therrien, S. Lacasse, H. Veillette, E. Blais, Lucien Boisvert, Mlles Rochefort, M. et Mme Jos. Laperrière, M. D. Bernier, Mme et Mlle Simard, Mmes Coulombe, L. Dumas, Jos. Ouellette, Mme et Mlle Hamel, MM. et Mmes J. Beauchemin, Sam. Dumont, Mlles Lucienne Lévêque, Antoinette Thibeault, etc.

Offrandes de fleurs : les familles Beaulieu et Cossette.

Bouquets spirituels : les élèves du séminaire Saint-Joseph et de l'école Dollard, les familles I. Beaulieu, S. Lacasse, F. Drouin, Ludger Leclerc, R. Laroche, Armand Beaumier, Thomas Therrien, N. Clermont, Etienne Fougrier, Omer Noël, Edouard Dufresne, Emile Blais, Antoine Veillette, MM. Ernest Côté et Wilfrid Lorange.

Cambridge, 26—Sir Charles Walston, conférencier du King's College, à Cambridge, est mort en voyage.

Des chiens à museler

Sherbrooke, 26.—Le conseil municipal de Mansonville a ordonné, par résolution spéciale, que tous les chiens soient muselés. Presque tous les propriétaires de chiens se sont conformés à cette ordonnance.

Action en dommages

Saint-Hyacinthe, 26. — Joseph Kilda Lapointe, vient de prendre une poursuite contre la Goodyear Cotton Co. of Canada Limited lui réclamant la somme de $3000, pour un accident de travail dont il aurait été victime le 11 août dernier, dans l'usine de la compagnie.

ECONOMISEZ DU TEMPS

ACHETEZ VOS PIECES DE RECHANGE CHEZ NOUS

NOUS GARANTISSONS TOUT CE QUE NOUS VENDONS

Tout en fait de pièces d'autos et de camions

Pistons, Axes de pistons, Soupapes de moteur, Engrenages de bielle, Shims, Anneaux (toutes sortes), Engrenages de réglage, Couronnes et pignons, Arbres de commande, Essieux, Rondelles en feutre, Ampoules, Clutch facings, Cuvettes d'embrayage, Engrenages de transmission, Engrenages de jante du volant, Engrenages à vis sans fin, Joints universels, Paliers à rouleaux, Paliers à billes, Coussinets en bronze, Coussinets en acier, Paliers de butée, Câbles de batteries, Jantes, Roues, Chaînes de réglage, Chaînes de transmission, Ressorts, Boulons de ressorts, Boulons de tirants, Chevilles de fusée à pivot, Batteries, Garnitures de freins, Radiateurs, Etc., etc., etc.

Marchands en gros, maisons commerciales, marchands d'autos, et garagistes sont invités à demander nos prix.

UNITED AUTO PARTS LIMITED

3461-65 Avenue du Parc, Montréal, Qué.

Tél.: PLateau 6151

Stewart Trucks have won by costing less to run

Le camion Stewart est le préféré à cause de son coût d'entretien minime.

Parties et service

Camion Stewart Gros Six

Le Premier de tous les Camions

LE nouveau Stewart amélioré ne connaît pas d'égal dans le domaine des camions. Que vous le jugiez au point de vue de l'économie, de la facilité de conduite, du maintien sur la route ou de tout autre critérium accepté en rapport avec le rendement d'un camion, vous en viendrez à des conclusions étonnantes.

Voilà une affirmation un peu forte, mais justifiée.

Le démarreur électrique, les lumières électriques et l'odotachymètre sont compris dans l'équipement régulier, sans frais additionnels.

Un coup de téléphone vous amènera un Stewart à votre porte où vous pourrez l'examiner, sans obligation de votre part.

Autres Modèles

Moteurs à 4 et à 6 cylindres

Camion de 1 tonne
Camion de 1¼ tonne
Camion de 1½-2 tonnes, 2 tonnes, 3½-4 tonnes
Aussi châssis d'autobus à 18 et 25 places.

Il y a actuellement de bons arrondissements disponibles, se hâter pour obtenir une agence

Stewart MOTOR TRUCKS

Camion de Livraison "Buddy" Stewart

Distributeurs pour la province de Québec

JOS. BONHOMME LIMITEE.

Manufacturiers de carrosseries de qualité supérieure.

200 rue Guy — Montréal.

OUVERT LE SOIR

Le Printemps est le Temps de l'Automobilisme

SOYEZ PRUDENT !

A moins que vous ne sachiez exactement ce que vous obtenez pour votre argent, vous courez de grands risques en achetant une auto usagée.

SOYEZ PRUDENT

Confinez votre choix à des autos telles que celles qui sont offertes par des vendeurs dont les opérations leur ont valu la confiance du public.

$250	CHEVROLET TRG. 1923	$200	HUDSON TRG. 1920
$250	FORD TUDOR 1924	$325	FORD TUDOR 1925
$350	CHEVROLET SEDAN 1923	$575	STAR SEDAN 1925
$450	HUDSON Speedster 1922	$650	REO SEDAN 1923
$900	HUDSON COACH 1925	$675	ESSEX COACH 1926
$1200	McLaughlin Sedan 7 pas '24	$1050	SEDAN NASH 1925
$1500	HUDSON Brougham 1925	$1050	HUDSON SEDAN 1926

LEGARE AUTOMOBILE & SUPPLY CO., LIMITED

4551, Blvd. S.-Laurent. BElair 2446-9560

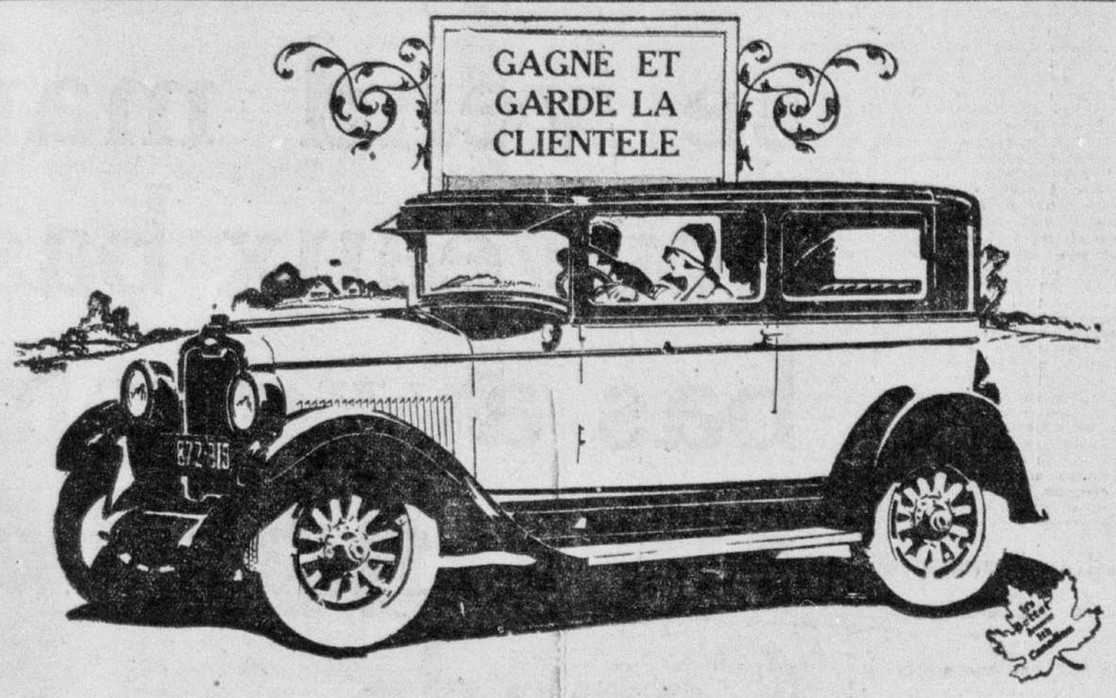

"qualités d'endurance qu'on n'aurait jamais cru possibles dans un auto de ce prix"

L'OAKLAND SIX amélioré gagne et retient la clientèle—non seulement par la beauté superlative de ses carrosseries Fisher et par les avantages marqués de son mécanisme supérieur, mais par sa longue durée et par l'excellent service qu'il assure dans toutes les conditions d'usage.

C'est grâce à des méthodes d'une extraordinaire précision que l'Oakland s'est acquis cette brillante réputation. En effet de nombreuses pratiques, naguère particulières aux voitures de grand prix, ont présidé à sa fabrication. Tous les coussinets des axes de piston, par exemple, sont forés au diamant à une précision de trois dix-millièmes de pouce. Toutes les bielles de l'Oakland sont appareillées quant au poids et au centre de gravité. Toutes les pièces mobiles, du vilebrequin à l'essieu arrière, sont équilibrées comme un tout.

Le résultat est que l'Oakland Six amélioré procure une satisfaction que n'a jamais donnée aucun auto de prix équivalent.

Améliorations Lancées par l'Oakland Six

Fini Duco... en usage sur plusieurs autres marques.

Contrôle de l'allumage automatique... utilisé aussi sur d'autres chars.

Frein mécanique sur les quatre roues.

Equilibreur Harmonic.

Châssis caoutchouté silencieux particulier à l'Oakland.

OAKLAND SIX

MORELAND MOTORS LIMITED

OLDSMOBILE ·SIX·

927, rue Ste-Catherine Ouest

Téléphone Uptown 6422

MONTREAL

OAKLAND ·SIX·

"Miscellanées" de M. Henri d'Arles

Déjà avancé dans la carrière des lettres, lauréat de l'Académie française non à perpétuité mais pour son "Acadie", M. Henri d'Arles se donne maintenant le luxe d'écrire pour son propre plaisir, pour lui-même, peut-on dire. On peut se demander s'il songe jamais, confusément, au public qu'il invite à le lire. Ici et là, au gré de ses voyages et excursions, il recueille des missives inédites de grands hommes, des documents d'histoire littéraire et d'histoire tout court, dont fébrilement il prend copie. Puis un jour il trouve que tout de même ces feuilles éparses sont dans un fouillis indigne. Il se rend chez un éditeur choisi (car il a le culte de la bibliophilie) à qui il confie le soin d'imprimer et de relier, pour classification et préservation permanentes, les feuillets que la poussière commence à rendre troubles. Telle est en tous cas l'impression qui reste après lecture de son dernier ouvrage en date, "Miscellanées", c'est-à-dire "Mélanges".

Je me refuse à discuter les idées que présente M. Henri d'Arles, comme critique. "C'est donner un bien mauvais exemple aux écrivains et artistes, chez qui ne règnent pas déjà tant de liens d'amitié et de collaboration, que de s'attaquer de critique à critique, de s'incriminer les uns les autres pour des points de vue normalement divers chez chacun. Je laisse à d'autres, moins pris par la corvée journalistique, le soin et le plaisir de relever l'assertion de M. Henri d'Arles touchant Alfred de Musset: "Ce qu'il y a de meilleur dans son oeuvre vient précisément de la conception qu'il se faisait de l'idée divine, des préoccupations qu'il a apportées à toucher les problèmes de l'ordre moral. C'est surtout par ce qu'elle contient de mysticisme que son oeuvre lui survit."

"Miscellanées" se compose d'articles de journal, très clairement et sobrement rédigés, qui d'un chapitre à l'autre se différencient trop de genre pour que l'ensemble puisse plaire à la masse des lecteurs. Les habitués de M. Henri d'Arles se recrutent sans doute chez ceux qui, le connaissant ou étant par hasard venus vers lui dans ses oeuvres, ont pris goût à ses conceptions et aiment à suivre le fil de ses idées, souvent originales et toujours mises en valeur dans le style de confidences privilégiées. Lire M. d'Arles est un divertissement raffiné, à coup sûr. C'est un dilettante de la plume, soucieux de belle forme et d'une expression minutieuse. Et "Miscellanées" ne peut qu'agrandir la société de ses admirateurs. Je dis : société, parce que M. d'Arles est un écrivain de bon ton, raffiné, qui a le dédain de la vulgarité, voire de la banalité. Aussi, ses ouvrages sont-ils de tout repos.

L'on trouvera dans "Miscellanées" des notes de sermon, de la critique littéraire, de brèves études historiques et biographiques, un peu de poésie, des souvenirs, des observations de linguistique, etc. . . . . M. d'Arles est un écrivain qui réfléchit, qui songe, qui imagine. Et cela chez nous est plutôt rare. Son dernier ouvrage, comme ses aînés, est en somme dans notre littérature un nouveau ferment de culture intellectuelle.

Jean Bérard

LES FUNIRAILLES DE M. ET Mme R. CAYER

(Du correspondant de la PRESSE)

S.-Raymond. — Ces jours derniers, ont eu lieu, au milieu d'un grand concours de parents et d'amis, à deux jours d'intervalle, les funérailles de M. et Mme Remi Cayer, décédés à l'âge de 76 et 71 ans. Les deux services furent chantés par M. le vicaire N. Martin, assistés de M. le curé Pichet comme diacre et de l'abbé R. Poulliot, comme sous-diacre. Touchait l'orgue, Mlle Augustine Plamondon. Conduisait le corbillard, M. Horace Plamondon, neveu des défunts. Portait la croix, M. Hermann Asin. Les porteurs étaient MM. Odion, Omir, Jues et Aurélien Cayer, petits-fils des défunts.

M. Cayer avait épousé en premières noces Marie Alain, en deuxièmes noces, Léda Vallières, et en troisièmes noces, Joséphine Vallières, qui est décédée deux jours après lui.

Il laisse un fils, Joseph, et deux filles, Mmes Herménégilde Alain et Omer Richard, de Cap Santé; son frère, William, âgé de 86 ans, et une soeur, Mme Elzéar Dion.

M. et Mme REMI CAYER dont les funérailles ont eu lieu à deux jours d'intervalle à S.-Raymond.

Mme Cayer avait épousé en premières noces, M. Joseph Genest, et elle laisse de ce mariage, 2 fils, Georges, des Etats-Unis, et Herménégilde, de Cap Santé, et une fille, Mme Aimé Bégin, de Montréal. Elle laisse aussi deux soeurs, soeur S.-Thècle, des soeurs de Jésus-Marie, à S.-Joseph de Lévis, et Mme veuve Joseph Beaupré, de Montréal.

On remarquait dans le cortège, outre les enfants des défunts, MM. et Mmes Elzéar Dion, Etienne Lesage, Abraham Cantin, Georges Cayer, Quetton Cayer, Roger Alain, Arthur Dion, Apolinaire Morin, Horace Plamondon, Aurélius Plamondon, Emile Plamondon ; MM. Vallières et Delisle, de S.-Catherine, etc.

Echos de Trois-Rivières

Trois-Rivières, 25. — La ville de Trois-Rivières a vendu à un syndicat québecois, représenté par M. P. Trudel, la brasserie Spénard, qui était sa propriété depuis la mise en liquidation de cette entreprise.

— Les membres de l'académie S.-Thomas d'Aquin, au séminaire S.-Joseph, ont tenu une séance spéciale pour rendre hommage à l'oeuvre du poète Nérée Beauchemin. Dans une lettre au président de cette société, M. Nérée Beauchemin se dit très flatté de l'honneur qu'on lui faisait et exprima son regret de ne pouvoir assister à cette fête. M. Lucien Menier retraça la carrière du poète, puis un groupe d'étudiants récitèrent des pièces principales. Mgr Louis Chartier, P.A.V.G., félicita les jeunes étudiants de leur succès. On remarquait à cette réunion: Mgr Comtois, Mgr Louis Chartier, supérieur du séminaire, les RR. PP. Bonaventure, Ferdinand et Augustin, O.F.M., Chasseagné, de la congrégation du Sacré-Coeur, MM. les abbés J.-A. Lemire, curé de S.-Cécile, Bérard et Boucher, aumôniers chez les Ursulines, Caron et Turcotte, de l'hôpital S.-Joseph, Henri Déziets, de l'évêché, Grandmont, de la paroisse du S.-Sacrement, Saint-Pierre, plusieurs frères des écoles Chrétiennes et de l'instruction Chrétienne, et un grand nombre de laïques.

— Le R. P. Théodoric, O.F.M., le nouveau curé de la paroisse de Notre-Dame des Sept Allégresses, vient de prendre possession de sa cure. Il fut présenté à la paroisse par le R. P. Ferdinand, O.F.M., curé sortant la charge.

1927 est l'année jubilaire du Canada—Rendez-la prospère !

FIEVRE TYPHOIDE

grippe, névralgie, maux de tête, sont rapidement vaincus avec les pastilles FENOX, c'est le seul remède efficace n'affectant pas le coeur ! L'épidémie qui sévit actuellement à Montréal va en augmentant : NE LAISSEZ PAS AU MAL LE TEMPS DE VOUS IMMOBILISER.

Prenez FENOX

DÈS LE DEBUT

12 pastilles pour 25 sous. — Capsules spéciales de médecin 75c.

En vente dans toutes les pharmacies ou FENOX ENREGISTREE, Casier 122, Station N, Montréal.

Questions importantes pour Rivière-du-Loup qui ont été étudiées

(Du correspondant de la PRESSE)

Rivière-du-Loup, 26.—Une assemblée des directeurs de la chambre de commerce a été tenue à l'hôtel de ville, mardi soir. Après les affaires de routine, le président, M. L.-P. Lizotte, a communiqué le résultat d'une entrevue entre lui et les officiers d'une compagnie de Québec, "La Compagnie de Navigation, Limitée", dont le président est M. Louis Létourneau, M. P. P., et l'hon. Geo.-Elie Amyot, l'un des directeurs. Cette compagnie veut établir un service entre Rivière-du-Loup et la côte nord, avec un navire sur lequel elle a une option, le "Speedy". Ce navire mesure 125 pieds de long, possède 15 cabines et peut porter 125 passagers. Il a été inspecté par un des officiers du gouvernement à Sorel, qui en a donné un rapport très favorable. La compagnie cependant demande que le public de Rivière-du-Loup souscrive une dizaine de mille dollars. Deux directeurs seraient nommés parmi les souscripteurs de la cité.

La seule question à résoudre est la question du subside. Les directeurs de la compagnie de navigation sont disposés à établir leur ligne dès le 1er mai si la Chambre de Commerce fait les démarches nécessaires auprès du gouvernement fédéral pour lui obtenir un subside de $15,000.

Après discussion, M. C.-A. Stewart, vice-président, propose qu'une délégation de la chambre se rende à Ottawa pour faire une demande de subsides au département du commerce, au département des postes et au département de l'immigration s'il y a lieu. M. Stewart propose en même temps que les délégués soient MM. L.-P. Lizotte, président; Jos. Hamel et J.-T. Bégin. Les délégués rencontreront à Ottawa M. Jean-François Poulliot, député de Témiscouata, qui a promis de faire tout en son pouvoir pour les aider dans leurs démarches. La proposition fut secondée par M. T.-N. Walsh et adoptée à l'unanimité. Les délégués rencontreront les ministres et les officiers des différents départements, mardi matin, le 29 mars.

Mardi soir, M. Maurice Rousseau, de Montmagny, et M. Lacasse Rousseau, du même endroit, respectivement président et ingénieur de la Compagnie d'Energie de Montmagny, ont discuté avec nos échevins, la question de l'achat, par la compagnie de Montmagny, du pouvoir électrique de Rivière-du-Loup. Le maire avait invité les directeurs de la Chambre de Commerce et quelques-uns des principaux hommes d'affaires de la cité à assister à cette réunion.

Aucune déclaration publique n'a été faite après cette réunion, mais on croit que la Compagnie d'Energie de Montmagny a l'intention d'acheter le pouvoir de la cité, moyennant un prix dépassant de demi-million, et de faire les travaux nécessaires pour lui faire donner un rendement de plus de 2000 forces. Le pouvoir actuellement développé est de 500 forces. Le système électrique rapporte à la cité un revenu annuel de $20,000. Les représentants de la compagnie de Montmagny doivent envoyer une proposition détaillée par écrit.

Le conseil de ville a siégé, lundi, le 21 mars. Le secrétaire a lu une lettre du constable Alphonse Côté, donnant sa démission. Cette démission a été acceptée.

MM. Adélard Landry et Henri Perreault ont été nommés constables et pompiers au salaire de $80 par mois.

Il a aussi été résolu de faire traiter trois indigents, Robert Trinz, Alain Lambert et Hélène Parent, à l'hôpital du Précieux Sang, et que la ville contribue suivant la loi aux frais d'hospitalisation.

Le règlement concernant la fermeture des salons de barbiers-coiffeurs a aussi été adopté comme suit: heures de fermeture: lundi, 6.30 p.m.; mardi, mercredi, jeudi et vendredi, 8.30 p.m.; samedi et la veille des fêtes d'obligation, 11 h. p.m.

Il sera défendu aux propriétaires de ces établissements d'admettre des clients après ces heures. Cependant, ceux qui seront entrés avant l'heure réglementaire pourront y être servis.

Le règlement ne défend pas aux coiffeuses pour dames de friser ou onduler les cheveux après les heures mentionnées plus haut.

Souffrait constamment de mal de dos

Gin Pills recommandées

Soulagement immédiat

Si vous éprouvez dans le dos une douleur persistante ou que vous ayez la migraine, c'est assurément que vos reins sont affectés. Il vous faut les Gin Pills. Elles vont droit aux reins et remettent ces organes en leur état normal et le cours du sang filtre de nouveau les impuretés hors de l'organisme. Voici ce qu'écrit Mme. J. Reid, de Vancouver :

"Quatre ans durant, j'avais souffert constamment de douleurs dans le dos. Effectivement, j'étais presque une invalide, ne pouvant vaquer à mes travaux de ménage. Une amie me recommanda les Gin Pills. Je commençai à en prendre et obtins un soulagement presque immédiat. Je suis heureuse de dire que je puis maintenant faire mon travail, grâce aux Gin Pills. Je suis heureuse aussi de les recommander à toutes les victimes des maux de reins."

Les Gin Pills sont le remède universel contre le mal de dos et les troubles des reins. Elles sont en vente partout à 50c la boîte. National Drug & Chemical Co. of Canada, Limited, Toronto, Canada.

128-F.

Un Shampooing pour les Blondes seulement

Redonne aux cheveux blonds foncés leur teinte dorée. Conserve les cheveux blonds souples, soyeux et lustrés.

Toutes les personnes blondes peuvent maintenant avoir de beaux cheveux brillants et dorés. Un merveilleux shampooing nouveau, entièrement différent des anciens shampooings ordinaires, non seulement empêche les cheveux blonds de se foncer mais redonne rapidement aux cheveux pâles fanés ou foncés leur brillant éclat naturel. Blondex, c'est son nom, est fabriqué spécialement pour les personnes blondes ou celles qui ont les cheveux pâles. Conserve les cheveux blonds pâles, soyeux et admirablement lustrés. Ne contient aucune préparation chimique dommageable. N'est pas une teinture. Bon pour le cuir chevelu. Il n'y a rien de mieux pour les cheveux des enfants. Argent instantanément remboursé si vous n'en êtes pas enchantées. Procurez-vous Blondex aujourd'hui à n'importe quelle bonne pharmacie.

Feu M. J.-P. Gauthier

(Spécial à la PRESSE)

Feu M. J.-P. Gauthier.

S.-Lin. — Ces jours derniers au milieu d'un grand concours de parents et d'amis ont eu lieu les funérailles de M. Jos.-P. Gauthier décédé à l'âge de 34 ans et 7 mois. Il laisse son épouse, née Catherine Colpron, son père et sa mère, M. et Mme Philibert Gauthier, trois frères Balthazar, Charles et Armand, sept soeurs, Mmes Georges Gariépy, Mathias Gariépy, Euclide Rivard, René Belhumeur, Thérèse, Jeanne et soeur Dosithée des soeurs de la Providence. La levée du corps fut faite par Mgr Dugas, curé de S.-Lin, et le service fut chanté par l'abbé Filiatrault assisté des abbés Payette et Parizeau comme diacre et sous-diacre. Les porteurs étaient les trois frères du défunt et ses trois cousins : MM. Wilfrid Archambault, Origène Dufort et Victor Renaud.

Dans le cortège on remarquait les oncles et tantes du défunt : MM. et Mmes Ernest Renaud, Ludger Dumand, de S.-Jérôme, Edmond Thuot, Urgène Dufort, M. Georges Renaud, M. et Mme Edouard Boisvert, de S.-Calixte, MM. Avila Beaudoin, maire de S.-Lin, Dr Armand Beaudoin, Dr J.-B. Forest, les notaires L.-A. Noiseux et René Pauzé, MM. Josaphat Marin, Alfred Dufort, Jos. Bélanger, Alfred Ménard, Raoul Thifault, L. Thifault, U. Dumont, Léo Venne, J. Martel, Henri Ethier, Edouard Deschamps, Achille Parent et Alfred Lapointe, de S.-Jérôme, Mmes Charles Deschamps, Delphis Léveillée, Martel, M. et Mme Albert Laplerre, etc.

Plusieurs témoignages de sympathie ont été offert à la famille, télégrammes, offrandes de messes, de fleurs et bouquets spirituels.

Ouverture de notre Département de Musique

1200 rue Amherst — Près Ste-Catherine

Pianos - Phonographes - Radios

VENTE D'INAUGURATION

Bas Prix et Conditions Incomparables

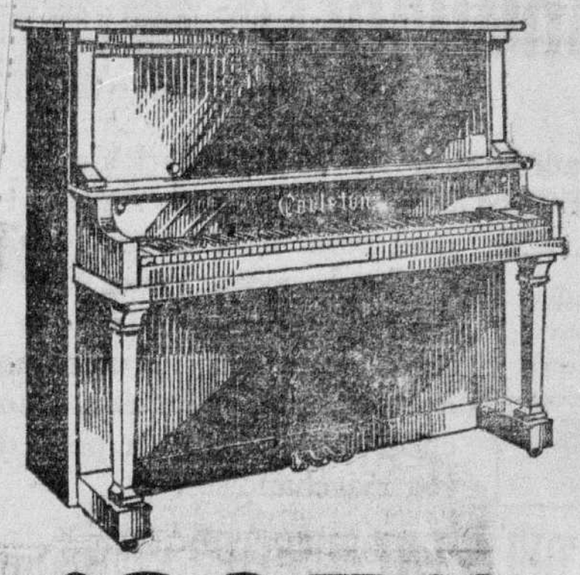

"CARLETON"

Piano de Haut Ton

Le Piano droit et le Piano automatique Carleton sont vraiment des instruments merveilleux. De fait, le style et le fini soigné de ce piano, sa construction durable et ses qualités de son ne manquent pas de plaire à tous les connaisseurs. Les modèles illustrés sont artistiques et de très belle apparence. Le musicien le plus exigeant ne saurait rien souhaiter de mieux; les prix et conditions auxquels nous les offrons constituent une occasion sans parallèle.

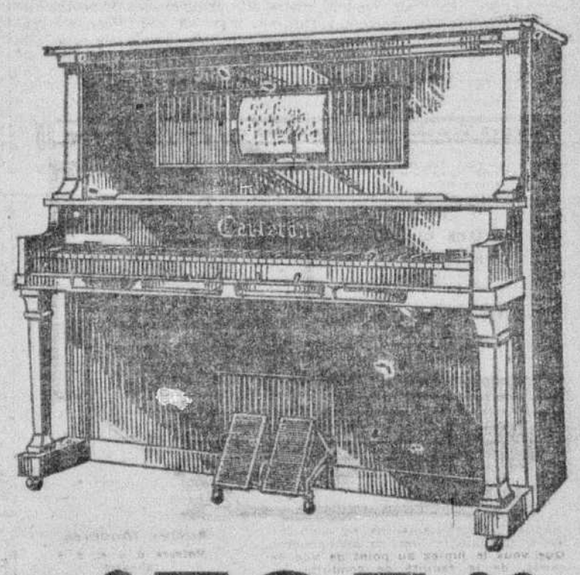

$395.00

$10 comptant, et 36 mois pour payer—Sans intérêt

Exactement comme la vignette. Fini noyer ou acajou; sept octaves et un tiers; trois cordes par notes excepté les basses, qui sont en cuivre, parfaitement accordés; plaque lourde en métal bronzé, table d'harmonie en épinette spécialement choisie et très résonnante; meilleure action à répétition faite au Canada. C'est un instrument de qualité sûre fabriqué en vue de servir à plusieurs générations. Prix spécial de Pâques, aux conditions ci-dessus **$395**

GRATIS—Un banc, du même fini que le piano. Un accord. Un superbe miroir à trois sections, comme celui illustré ci-contre, seront donnés gratuitement à chaque acheteur. En plus la jouissance de tous les privilèges attachés à cette vente de Pâques.

Avantages Exclusifs Accordés durant cette Vente d'Inauguration

Un miroir gratis avec chaque piano.
Un banc et un accord gratis avec chaque piano.
$15.00 de rouleaux gratis avec chaque piano automatique.
La protection absolue des clauses de l'assurance-vie et l'assurance-feu.
Facilités de paiement et aucun intérêt à payer.
Chaque piano est garanti pour 10 années.
Livraison gratuite dans la ville et la banlieue.
Fret payé jusqu'à la station la plus rapprochée des acheteurs qui demeurent en dehors de la ville.
Escompte libéral accordé sur les achats au comptant.

$595.00

$15 comptant, et 36 mois pour payer—Sans intérêt

Exactement comme la vignette. Fini noyer ou acajou; sept octaves et un tiers, 88 notes. Meilleure action automatique canadienne, contenant toutes les améliorations modernes, c'est l'action parfaite. Ce modèle classique s'adresse à tous ceux qui recherchent le type de l'excellence dans l'élégance des lignes et la pureté du son dans un piano. Il mérite d'occuper une place dans la demeure des plus difficiles, non seulement à cause de son magnifique extérieur, mais à cause de sa valeur incontestable. Prix spécial de Pâques, aux conditions ci-dessus **$595**

GRATIS—Avec chaque piano nous donnerons gratuitement: la valeur de $15.00 en rouleaux. Un banc Duo. Un accord et un miroir dans le genre de celui illustré ci-contre. En plus, la jouissance de tous les privilèges spéciaux attachés à cette vente de Pâques.

Sono-phonic

Les musiciens les plus éminents affirment qu'ils ne pouvaient concevoir qu'il fut possible d'atteindre une telle perfection dans la reproduction des sons. La voix humaine, le violon et l'orgue, l'orchestre et la fanfare, sont reproduits avec une perfection telle, qu'elle ne se compare qu'avec la performance des exécutants eux-mêmes.

C'est ce merveilleux instrument, auquel nous avons ajouté les superbes Phonothetic McLagan, que nous vous présentons à l'occasion de Pâques, avec des avantages incomparables.

Cinq piastres comptant

Suffisent pour vous assurer la possession d'un nouveau Phonographe à votre choix. Balance en 12 versements mensuels égaux—sans intérêt. 12 disques (24 sélections) sont donnés gratuitement avec chaque Phonographe. Faites votre choix sans tarder. Livraison immédiate ou à la veille de Pâques.

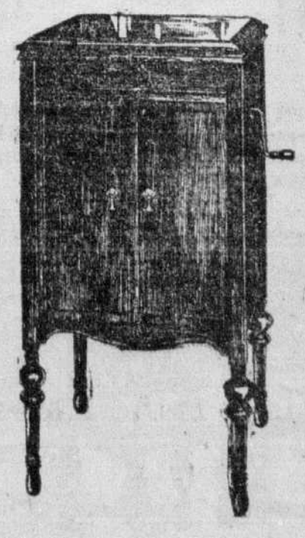

SONO-PHONIC "WINONA"

$95.00

Tel qu'illustré, style Georgian, fini acajou ou noyer. Hauteur, 36 pouces; largeur, 20 pouces; profondeur, 20 pouces. Livré avec 12 records (24 sélections) aux conditions de Pâques.

$5.00 comptant, et 12 mois pour payer—Sans intérêt.

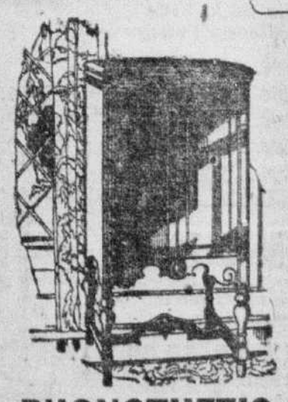

PHONOTHETIC "VERONA"

$155.00

Tel qu'illustré, style Espagnol, fini noyer. Hauteur, 44½; largeur, 22½; profondeur, 22¼. Livré avec 12 records gratis.

$5.00 comptant, et 12 mois pour payer—Sans intérêt.

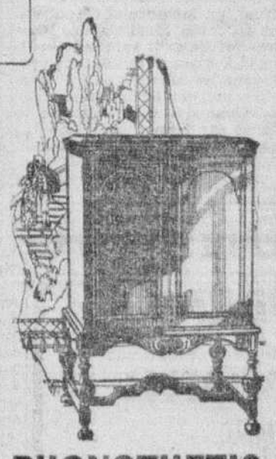

PHONOTHETIC "NOVARA"

$235.00

Tel qu'illustré, style Tudor, fini noyer. Hauteur, 45; largeur, 28; profondeur, 23. Livré avec 12 records gratis.

$5.00 comptant, et 12 mois pour payer—Sans intérêt.

SONO-PHONIC "LUCENA"

$115.00

Tel qu'illustré, style Renaissance, fini noyer ou acajou. Hauteur, 40 pouces; largeur, 20 pouces; profondeur, 20 pouces. Livré avec 12 records (24 sélections) aux conditions de Pâques.

$5.00 comptant, et 12 mois pour payer—Sans intérêt.

COMPAGNIE

P. T. LEGARÉ

LIMITÉE

1200 rue Amherst — Près Sainte-Catherine

AIMONS ET ETUDIONS NOTRE PROVINCE

L'UTILISATION DE NOS RESSOURCES NATURELLES

Nos mines.—Employés et salaires.—L'amiante.—Son exploitation.—Exploitation des gisements de zinc et de plomb.—Les laboratoires d'analyse.—Des chiffres officiels.

"RESTONS CHEZ NOUS"

L'exploitation des mines et des carrières a été très active dans la province de Québec en 1925-26.

Le nombre d'ouvriers employés s'est élevé à 9,364 contre 8,270 l'année précédente, et les salaires payés se montèrent à **$7,954,877.00** contre **$7,581,481.00** en 1924-25. Cette activité a continué à se manifester durant les premiers six mois de 1926, et à en juger par les conditions actuelles, le chiffre de la production pour l'année 1926-27 égalera facilement sinon dépassera de beaucoup celui de l'année 1925-26.

L'AMIANTE

L'amiante figure au tableau de la production pour près de **$9,000,000** de dollars, c'est-à-dire, que sa valeur de **$8,976,645** représente **38%** du total de la production minérale de la province.

Comme quantité, le tonnage d'amiante vendu et expédié en 1925-26, est le plus élevé enregistré jusqu'ici, soit, 273,522 tonnes dépassant de 26% "le record" précédent, 216,804 tonnes en 1923.

Durant la première moitié de 1925, la concurrence que se faisaient la compagnie exploitante, eut pour effet de faire fléchir les prix et les consommateurs profitèrent de cet état de choses, pour acheter et emmagasiner des quantités considérables d'amiante. Durant l'automne, les conditions s'améliorèrent quelque peu et à la fin de l'année, une fusion de compagnies importantes éliminait, dans une grande mesure, les mauvais effets d'une concurrence fâcheuse et épuisante.

La nouvelle société "Asbestos Corporation Ltd.," résultat d'une entente entre les divers exploitants intéressés prenant effet le premier janvier 1926, acquérait à titre de vente ou de louage en vertu d'une charte fédérale obtenue en novembre 1925, les propriétés et exploitations des compagnies d'amiante suivantes: Asbestos Corporation of Canada, Limited; Consolidated Asbestos, Limited; Federal Asbestos Company; Asbestos Mines, Limited; Thetford-Vimy, Limited; Maple Leaf Asbestos Corporation, Limited; Black Lake Asbestos and Chrome Co. Ltd.

Avec cette nouvelle amalgamation, le nombre des exploitants d'amiante qui produisent actuellement est réduit à six, au lieu de onze qui ont fait rapport de production pour l'année finissant au 1er janvier 1926. Il convient de dire que ceci n'a pas affecté le nombre de mines productives; il y a simplement un plus grand nombre de mines groupées sous la même administration.

Les effets de ce groupement ont été bons, en ce qu'il a dans une très grande mesure, éliminé la dégradation des prix. Durant la première moitié de l'année 1926, les quantités d'amiante expédiées ont peut-être été légèrement inférieures à celles de la période correspondante de 1925, mais les prix ayant été meilleurs il est probable que la valeur sera plus élevée.

Il est malheureux qu'une grève intempestive et mal organisée par des chefs inexpérimentés, ait paralysé l'exploitation de certaines mines d'amiante à Thetford Mines et ait privé des ouvriers de leur légitime gagne-pain. Espérons qu'une meilleure entente règnera entre les partis intéressés et que cet important district minier reprendra avantageusement ses travaux d'exploitation rationnelle.

PLOMB ET ZINC

L'exploitation des gisements de plomb et de zinc du comté de Port-Neuf bat son plein depuis l'année 1925, ces gisements ont produit 70,500 tonnes de minéral, dont on a extrait 16,044 tonnes de "concentrés" de plomb et de zinc.

Le prix de ces deux métaux en 1925-26 a été très satisfaisant.

En décembre 1925, le plomb était coté à 9.31 centins à New-York, et le zinc 8½ centins à St. Louis. Au 1er juillet 1926, les prix avaient un peu fléchi mais néanmoins, les mines de Montauban, exploitées par la British Metal Corporation (Canada) Ltd., étaient des plus actives, employant environ 250 hommes en équipe de jour et de nuit. Le tonnage produit durant les premiers six mois de 1926, excède appréciablement celui des premiers six mois 1925.

L'amiante et les minérais de plomb et de zinc argentifères sont actuellement les deux principaux produits de nos mines proprement dites. Viennent ensuite, par ordre d'importance, les pyrites cuprifères (cuivre et soufre), le mica, la magnésite, le feldspath, qui sont tous en bonne posture, et dont la production pour les premiers six mois de 1926 est à peu près égale à l'an dernier. Les autres produits de la liste, dont la production moyenne annuelle de chacun est inférieure à $100,000, sont les oxydes de fer naturels, le grapgite, le fer titané, le talc, la silice, la molybdénite.

Les matériaux de construction continuent à occuper une place prépondérante. Le montant global de leur valeur représente 55% du global de la production minérale annuelle de la province. Les principaux produits sont, par ordre d'importance quant à la valeur: — Ciment, pierre calcaire, brique, granit, chaux, sable de construction. En outre nous produisons aussi du marbre, du grès, des tuiles et des poteries communes, en quantités appréciables.

DES LABORATOIRES D'ANALYSES

Le gouvernement provincial a installé à l'Ecole Polytechnique de Montréal, un laboratoire d'analyses ouvert au public ainsi que des laboratoires privés qu'il subventionne à Rouyn et à Amos et qui ont été précieux pour les mineurs et les prospecteurs, qui ont pu connaître ainsi la valeur des trouvailles qu'ils ont faites sur leurs claims.

Durant l'exercice finissant le 1er juillet 1926, le laboratoire de Montréal, a effectué 1376 analyses et essais, qui ont porté sur les substances minérales suivantes: — Alumine, argent, arsenic, barite, cadmium, carbone, cendre, chaux, cuivre, étain, fer, graphite, magnésie, manganèse, nickel, or, phosphore, platine, plomb, silice, soufre, titane, tungstène, zinc.

Au Bureau des Mines de Québec, on a reçu également un nombre considérable de spécimens et d'échantillons de minéraux et de roches, qui ont été examinés à la satisfaction des intéressés.

Ces déterminations et identifications d'échantillons minéraux que l'on envoie à Québec, sont faites à titre gratuit et le Bureau des Mines de Québec, se fait toujours un plaisir de fournir à qui le demande, des renseignements et des conseils techniques sur leur valeur et leurs usages industriels.

AVIS AUX PROSPECTEURS

Le Service des Mines de Québec, n'entreprend pas de travaux géologiques régionaux systématiques, mais s'en tient plutôt à la pratique suivie par le Service des Mines de la Colombie-Anglaise, en limitant les travaux sur le terrain, à l'examen des gisements de minérais, des propriétés minières et des mines, dont il donne des descriptions détaillées dans ses rapports annuels.

Ces examens demandent une connaissance entière de la géologie locale et de la géologie économique, mais le soin de faire de la géologie régionale et de la rapporter sur les cartes est laissé au Service géologique du Département des Mines du Dominion, dont les travaux faits avec compétence, peine et désintéressement, possèdent la confiance entière du public minier, et que le simple prospecteur aussi bien que les grandes compagnies minières savent apprécier hautement.

NOTRE LOI DES MINES

Au cours de la dernière session de la Législature provinciale — celle de 1925-26 — on apporta quelques modifications à la loi des mines; ces nouvelles dispositions reçurent la sanction du Lieutenant Gouverneur et devinrent loi le 11 mars 1926.

Les principales de ces modifications sont les suivantes: On pourvoit à la nomination d'un Commissaire des Mines — dont la nomination ne saurait tarder maintenant — qui constituerait effectivement une cour avec pouvoir d'entendre les causes relatives à la loi des Mines, afin de hâter les décisions et d'éviter du délai en décidant tout litige, toute réclamation, question ou contestation se rapportant: A tous terrains miniers, claims miniers, permis d'exploitation, concession minière, ou à tous droits, titres ou intérêts en découlant; à l'existence, la validité, la déchéance, ou l'invalidation de certificats de mineur, de claims miniers, de permis d'exploitation, de concession minières ou aux droits, privilèges ou intérêts qui en découlent; aux droits de prendre possession de terrains miniers, de jalonner ou de prospecter des claims miniers; à tout droit ou privilège réclamé en vertu de règlements faits par le Lieutenant Gouverneur en conseil et autorisés par l'article 181; aux transports, options, promesses de vente, ou autres transactions affectant des claims miniers, des permis d'exploitation, des concessions minières avant ou après l'émission de lettres patentes, ou aux droits ou intérêts obtenus en vertu des dispositions de la loi des mines.

Cette mesure, lorsqu'elle aura été mise en vigueur par la nomination des Commissaires, sera fort bien vue des prospecteurs pour qui elle sera un grand soulagement. En effet, en cas de différends et de litige, se rapportant à toute question touchant la loi des mines, les contestants actuellement n'ont pas d'autre alternative que de recourir aux Cours de Justice, dont les rôles sont surchargés, les frais élevés, et les délais pour l'audition des causes sont très longs, le nombre d'inscriptions étant très grand.

Avec une cour qui ne s'occupera que des causes de mines, on peut espérer des décisions promptes et on évitera des retards interminables qui sont fort préjudiciables au développement des richesses minérales.

Les prospecteurs qui sont généralement pauvres et les petits propriétaires de claims sont donc protégés de cette façon par le Service des Mines de Québec.

Par une autre modification, on décrète que dans l'arpentage de claims miniers, l'arpenteur provincial plantera à chaque angle des claims un poteau en fer, portant le numéro du claim inscrit d'une manière permanente. Les lignes extérieures des claims seront marquées en coupant la brousse et en plaçant des arbres adjacents sur trois faces. Le but de ces dispositions est de prévenir la disparition des piquets d'angle en cas d'incendie.

A l'avenir, tout propriétaire de concession minière qui divisera son terrain en lots à bâtir, devra payer au Ministre de la Colonisation, des Mines et des Pêcheries, une somme de $25.00 pour chaque lot ne dépassant pas 5,000 pieds de superficie qu'il vendra, cèdera ou transportera.

A cause des conditions climatériques qui ne permettent pas l'exécution de prospection d'une manière efficace, durant l'hiver canadien, l'article 58 de la loi des Mines décrétait que les mois de janvier, février et mars ne comptaient pas dans le délai de six mois accordé au prospecteur, après le jalonnement des claims. Par un amendement passé à la dernière session, on a prolongé ce délai, en déclarant que les mois de décembre et avril seront aussi considérés comme non existants.

Le prospecteur qui piquette son claim fin novembre ne devra donc pas s'occuper des mois de décembre, janvier, février, mars et avril qui ne comptent plus depuis le nouvel amendement et à partir de fin avril, il aura encore six mois à sa disposition pour faire des travaux et mieux connaître son claim avant de s'engager davantage vis-à-vis du département. Ce nouvel amendement à la loi des Mines favorise donc encore singulièrement nos prospecteurs en les déchargeant de travaux difficiles à accomplir dans une période non moins difficile.

L'exploitation de nos mines dans l'ouest de la province, c'est-à-dire dans la région de l'Abitibi et du Témiscamingue prend chaque jour une importance plus considérable. Il n'y a pas de doute que les amendements apportés à la loi des Mines et la nomination d'un commissaire des Mines rendront d'immenses services à tous ceux qui s'occupent d'extraire les minéraux précieux que le sol et le sous-sol de notre province possèdent.

Dans notre prochain article, nous parlerons de l'état de nos pêcheries qui constituent une des ressources naturelles de notre province et non des moindres.

AUX NOTRES DES ETATS-UNIS.

Grâce à la politique sage et éclatée de notre gouvernement de Québec, qui s'occupe activement de developper nos ressources naturelles, et qui a su attirer chez nous des capitalistes étrangers, des manufactures nouvelles, jusqu'à des centres manufacturiers sont à s'organiser et se développer chez nous.

A Québec, Drummondville, Arvida, Rouyn et un peu partout dans la région du Saguenay et du lac St-Jean, des industries nouvelles surgissent qui réclament de la main-d'oeuvre.

Ceux qui nous ont laissé pour aller tenter fortune aux Etats-Unis, et qui n'ont pu réaliser leurs légitimes ambitions feront bien de penser à nous revenir le plus tôt possible, car il y a de la place pour eux chez nous, du travail et de la prospérité.

Pourquoi s'expatrier, quand on peut trouver chez soi tout ce dont on a besoin. Restons chez nous.

Ceux qui veulent se procurer des renseignements sur la colonisation, l'immigration et le rapatriement, de même que pour l'émission de certificats de colons, demande de brochures, de cartes, etc., etc., voudront bien s'adresser à M. J. Robert, département de colonisation ou à M. J.-N. Jutras, département de rapatriement, aux bureaux du gouvernement provincial, 59 rue Notre-Dame Est, Montréal.

(A suivre)

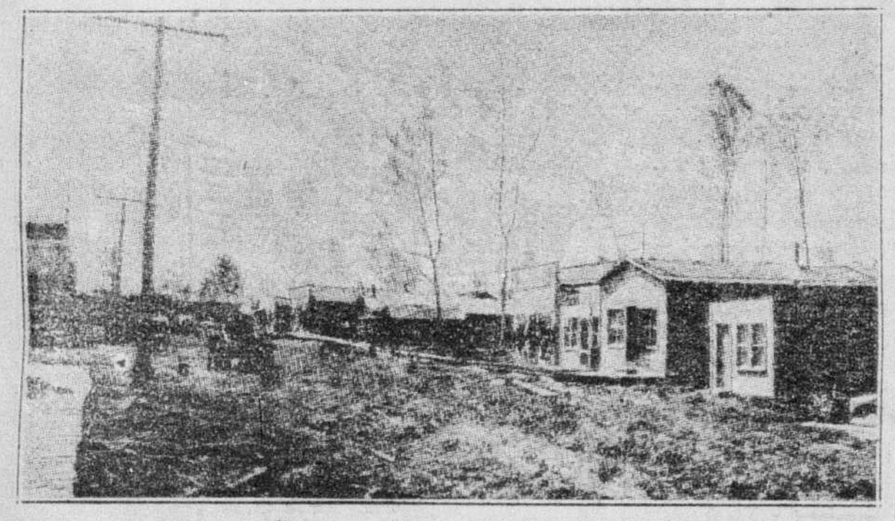

Nos usines :—Rouyn —Rue principale, juillet 1926.

Feu M. René Beauchamp

Ces jours derniers, en l'église Saint-Ambroise, ont eu lieu les obsèques de M. René Beauchamp, fils de Mme veuve J.-R. Beauchamp, voyageur de la maison Christie Brown. Le défunt était âgé de 25 ans. Il laisse, pour déplorer sa perte, sa mère, son frère, Ernest; sa soeur Winnie.

Le convoi funèbre partit de la demeure de sa mère, 6371 Delaunaudière. Conduisaient le deuil: le frère du défunt, M. Ernest Beauchamp; son oncle, M. Alfédrie Beauchamp; son cousin, M. Henri Gélineau.

La levée du corps fut faite par M. l'abbé Théophile Maréchal curé; M. l'abbé E. Saint-Maurice a chanté le service, assisté de M. l'abbé Eugène Desmarais, diacre, et M. l'abbé A. Leclerc, sous-diacre. La chorale, sous la direction de M. Almanzar Brisson a rendu la messe de Perosi. Les porteurs furent: Dr Falardeau, MM. Jos. Roy, A. Goulet, Georges Lanthier, Lucien Proulx, Fernando Langlois, M. George-Emile Tanguay touchait l'orgue.

Dans l'assistance, on distinguait les représentants de la Christie Brown Co., et ceux de la Canada Biscuit, MM. W. W. Johnson, E. Jodoin, Rupt Dugenais, E. Breton, J.-C. Lefebvre, A. Pomelance, Jean Legendre, Dr J.-H. Legendre, Jean-C. Legendre, Eo. Legendre, Alfred Legendre, Jean Baudin, Antoine Lavallée, René Cyr, Roger Fortier, M. Roch, R. Martin, N. Elisé G. Letourneux, D. Grenier, L. Mme, O. Dépatie, Dodgny Labbé, Albert Labbé, H. B. Meynell, N. Huotte, E.-L. Bourdelais, A. Nault, A. Payette, E. Bertrand, A. Locas, J. Beauchamp, A. Martel, Dr R. Lamontagne, Louis Bédard, Léopold Tourignant, P. Brunet, M. Lucier, M. Rembiard, F. Martel, R. Jourdenais, A. Jourdenais, E. Jourdenais, Alex. Nolin, M. Picard, M. Lapierre, J. Baril, E. Klamm, H. Gélineau, M. Filatrault, M. Gaulin, E. Aubert, E. Delorme, P. Barrière, P. Saint-Pierre, J. Dupuis, S. Saint-Denis, D. Brunet, R. Marineau, J. Savage, P. Brown, J. Simon, N. Beaudoin, C. Ouellet, A. Richard, E. Pilon, G.-E. Grouard, O. Poirier, R. Levesque, G. Pepin, P. Giroux, C. Fournier, J. Duval, J.-A. Kelly, L. Richer, J. Guimond, L. Normandin, A. Barbeau, C.-E. Meunier, A. Gudry, Lucien Filon, R. Beaudoin, L. Genest, J. Viger, E. Aubert, Réal Desardins, J.-M. Forest A. Lusignan, M. Saint-Louis, M. Rousseau et autres.

Offrandes de fleurs: le personnel de la compagnie Christie Brown, M. et Mme W.-W. Johnson, M. J.-B. Beauchamp, M. C.-E. Edmonds, président de Christie Brown, famille R. Courtemanche, le personnel de la compagnie Téléphone Bell, échange Belair, Mlles R. Lefebvre, V. Gélinas, R. Leduc, Marcelle Leblanc, E. Boulanger, J. L'Heureux.

Offrandes de messes: Mme J.-R. Beauchamp et ses enfants; M. Charles Langelier; M. et Mme Léopold Tousignant, Dr et Mme J.-H. Legendre, famille J.-O. Legendre, M. et Mme J.-C. Legendre, M. Jean Legendre, M. et Mme Edouard Klaman, M. Louis et Mme Henriette Bédard, M. et Mme Emile Bédard, Mlle Cécile Delcourt, famille B. Bédard, Mlle Marie-Thérèse Bouchard, Mlle Marie-Ange Dallaire.

Télégrammes de sympathies: M. et Mme Samuel King, de Cardinal, Ont.; M. et Mme John Gibbons, d'Iroquois, Ont.; M. Rene Dugenais de Huntingdon, Que.; M. et Mme James McClennan, London, Ont.

Sympathies: M. J. Villeneuve, de Québec; M. et Mme W. Doucet, de St-Jean, Que.; Miss Guibault, M. et Mme O.-P. de Montigny, Mme Georges de Montigny, Lafontaine, Mlle Jeanne Lavallée, Mlle Jeanne Brodeur, religieuses des dames de Sainte-Croix, de St-Faustin, M. et Mme Antoine Lavallée, famille L.-A. Cyr, M. et Mme Léo Legendre, Mme J.-B. Beauchamp, M. et Mme P. E. Gadbois, M. et Mme J.-P. Martel, famille J.-B. Saint-Aubin, M. et Mme J.-B. Brunet, M. J.-N. Gauthier.

COUP DE CLENAPANS

Winnipeg, 26.—Sam Montello a été assommé dans son magasin par trois bandits qui lui ont volé $100.

Feu Mme D. Mailloux

(Spécial à la PRESSE)

FEU Mme O. MAILLOUX

Hull.—Les funérailles de Mme Delphis Mailloux, née Victoria Lagacé, ont eu lieu, au milieu d'un grand concours de parents et d'amis. La défunte laisse son époux, deux fils, Gérard et Maurice.

La famille a reçu un grand nombre de témoignages de sympathie, d'offrandes de fleurs, de messes, de bouquets spirituels.

TROIS "LEADERS" DE LA CANADA LIFE

De gauche à droite: CHARLIE HERSHON, premier vice-prés. du "Premier Production Club" de la Canada Life Assurance; RAOUL CARIGNAN, de Ville La Salle, membre du "Big Producer's Club et CLARENCE MICHAELS, vice-président. La succursale provinciale de cette compagnie, dont le bureau principal est à Montréal, est la plus importante de toute l'organisation. (?)

Maux de Reins, Sommeil Insuffisant, Affaiblissement dont se plaint M. E. Drolet, Heureusement Traités par les

PILULES MORO

pour les Hommes.

"J'avais tant de douleurs de reins que je travaillais avec beaucoup de difficultés et que la nuit je dormais peu. Je craignais d'être obligé de quitter mon emploi tant j'étais affaibli. Je me soignais depuis quelque temps; j'avais déjà employé beaucoup de remèdes, cependant je ne me portais pas mieux. Un jour, après avoir été convaincu, par la lecture des témoignages publiés dans les journaux, de l'efficacité des Pilules Moro dans des cas comme le mien, je me suis procuré quelques boîtes de ce remède. Au bout de quelques semaines ma santé s'était améliorée; je me sentais plus de vie, les douleurs étant moindres, je dormais mieux et travaillais plus à l'aise. Enfin, je me suis bien rétabli". M. E. Drolet, Québec.

Les Pilules Moro s'assimilent facilement et sous leur influence on voit le rapide développement des forces, la disparition des MAUX de TETE, des MAUX de REINS, des LOURDEURS d'ESTOMAC, puis le rétablissement de la santé.

Si les effets des Pilules Moro sont dans certains cas un peu lents, nous recommandons le Monopal, préparation que nous employons à nos bureaux avec d'heureux résultats. Cette préparation se vend partout $1.00 la bouteille; pour ce prix nous l'envoyons aussi par la malle.

CONSULTATIONS GRATUITES aux hommes, par lettres ou à nos bureaux, No 1570, rue St-Denis, tous les jours, de 9 heures du matin à 8 heures du soir, excepté les dimanches et fêtes religieuses.

Pilules Moro en vente partout, ou par la poste, 50 sous la boîte. 3 boîtes, $1.25. 6 boîtes, $2.50

Compagnie Médicale Moro, 1570, rue St-Denis, Montréal

Marchandises emmagasinées Gratuitement jusqu'à demande

REMARQUABLES VALEURS

Nous prenons les vieux meubles en échange

Les rabais extraordinaires sur tout le stock de ce grand magasin de meubles signifient pour vous des ECONOMIES que vous ne sauriez trouver ailleurs !!! Venez voir jusqu'à quel point nous avons réduit les prix pour la fin du mois. Venez voir les VALEURS SANS égales qui font le succès de ce magasin — nous ne pouvons vous garantir des quantités illimitées. Venez faire votre choix sans délai. Un petit dépôt retiendra vos marchandises.

Voyez notre ameublement complet pour 4 pièces. Tout ce qu'il faut pour bien commencer en ménage **$385.00**

Servez-vous de votre Crédit

Nous donnons un service à dîner de 45 articles absolument gratuitement à tout acheteur d'un ameublement de quatre pièces.

NOS PRIX d'ECOULEMENT SUSCITERONT une GRANDE ACTIVITE ! Venez en Profiter

Carpettes Axminster

Très Bonne Qualité, Magnifiques Couleurs

Grandeur 3 x 2¼. Rég. $39. pour **$24.90**
Grandeur 3 x 3 . Rég. $49. pour **$35.50**
Grandeur 3 x 3½. Rég. $55. pour **$39.50**
Grandeur 3 x 4 . Rég. $65. pour **$45.50**

Carpettes Wilton

La Meilleure Fabrication Anglaise

Grandeur 3 x 2¼. Rég. $50. pour **$29.75**
Grandeur 3 x 3 . Rég. $70. pour **$55.00**
Grandeur 3 x 3½. Rég. $75. pour **$58.50**
Grandeur 3 x 4 . Rég. $85. pour **$65.00**

Mobiliers Chesterfield

Le plus Grand Choix de la Ville Crédit Libéral—Merveilleuses Valeurs

$165. Mobiliers Chesterfield. . **$ 94.00**
$250. Mobiliers Chesterfield. . **$114.00**
$255. Mobiliers Chesterfield. . **$144.00**
$395. Mobiliers Chesterfield. . **$236.00**
$410. Mobiliers Chesterfield. . **$269.00**

Mobiliers de Salle à Dîner

Achetez tout de suite alors que le Choix est Complet

$ 75. Mobiliers de Salle à Diner **$ 55.00**
$175. Mobiliers de Salle à Diner **$ 97.00**
$195. Mobiliers de Salle à Diner **$116.00**
$225. Mobiliers de Salle à Diner **$128.00**
$285. Mobiliers de Salle à Diner **$173.00**

$200,000 de Marchandises au choix. Venez aujourd'hui.

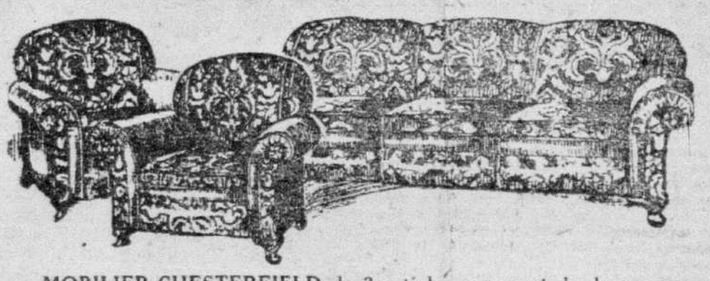

MOBILIER CHESTERFIELD de 3 articles recouvert de damas ou du meilleur velours. Ressorts Marshall partout. Mobilier luxueux et solide. Régulier $200. Prix de vente **$119**

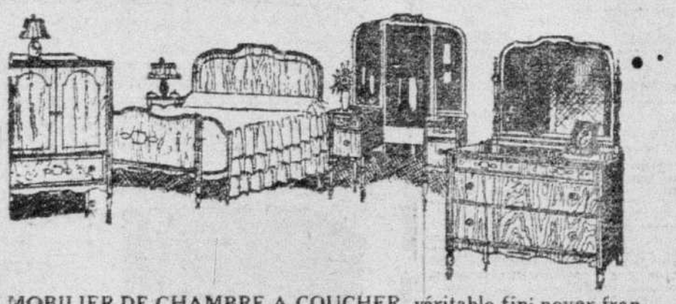

MOBILIER DE CHAMBRE A COUCHER, véritable fini noyer français, comprenant bureau de toilette, chiffonnier, coiffeuse Vanity, lit à pied arqué—très beau fini partout. Un mobilier très attrayant. Régulier $265. Prix de vente **$139**

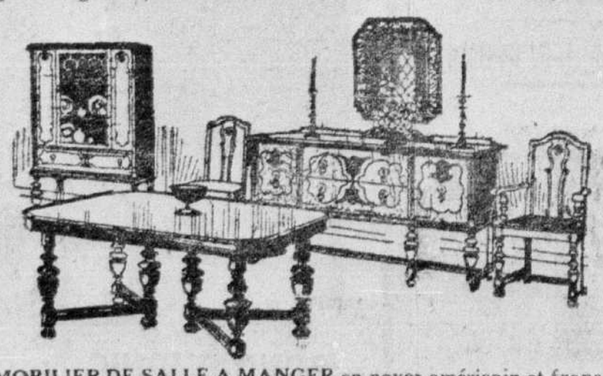

MOBILIER DE SALLE A MANGER en noyer américain et français, construction très massive, comprenant grand buffet, table à rallonge carrée nouveau modèle, cabinet à porcelaine, 5 chaises et un fauteuil avec sièges amovibles en cuir véritable. Régulier $275. Prix de vente **$159**

Mobiliers de Chambre à Coucher

Les plus grandes facilités de paiements

$ 95—Mobiliers de chambre à coucher — Tant qu'il y en aura. . . **$ 65**
195—Mobiliers de chambre à coucher — Tant qu'il y en aura. . . **104**
210—Mobiliers de chambre à coucher — Tant qu'il y en aura. . . **118**
225—Mobiliers de chambre à coucher — Tant qu'il y en aura. . . **134**
250—Mobiliers de chambre à coucher — Tant qu'il y en aura. . . **150**
350—Mobiliers de chambre à coucher — Tant qu'il y en aura. . . **196**
450—Mobiliers de chambre à coucher — Tant qu'il y en aura. . . **284**
495—Mobiliers de chambre à coucher — Tant qu'il y en aura. . . **320**

Mobilier de Salle à Manger de 8 Articles

En chêne. Valeur merveilleuse. Prix de vente **$55**

Chaises de Salle à Manger

Sièges en cuir, finis divers. Rég. jusqu'à $6.00. Prix de vente **$2.45**

Lampes et Abat-Jour

Belle variété au choix. Régulier jusqu'à $15. Prix de vente **$7.95**

Servez-vousde votre Crédit

CITY HOUSE FURNISHING CO. LIMITED

Ancien Numéro 1390
Nouveau Numéro 4236
BOULEVARD ST-LAURENT--Près de la rue Rachel
Ouvert tard vendredi et samedi.
Vis-à-vis le marché S.-Jean-Baptiste

Les députés au premier parlement du Bas-Canada

Suite de la page 61

en 1781. Le 8 juin 1791, une enquête fut ordonnée sur sa réclamation (5). Le comité nommé pour s'occuper de l'affaire ne semble pas avoir fait de rapport; du moins, les minutes du Conseil, examinées jusqu'en 1794, ne contiennent rien à ce sujet.

Le 13 avril 1789, M. Duchesnay se faisait octroyer, par le sous-arpenteur-général John Collins, pour ses services au fort Saint-Jean et la dépréciation de ses terres jusqu'à la paix signée en 1783, mille arpents de terre situés dans le canton de Godmanchester, sur la rive sud du lac Saint-François et à l'ouest de la rivière Chateauguay. Cette concession ne fut ratifiée que le 12 décembre 1799.

M. Duchesnay fut député de Buckinghamshire du 10 juillet 1792 au 31 mai 1796. Il ne parait pas s'être présenté de nouveau.

Le 30 juin 1794, en même temps que ses collègues au Parlement, messieurs P. A. de Bonne, John Lees et John Young, M. Duchesnay fut nommé membre honoraire du Conseil Exécutif du Bas-Canada (6), dont il fit partie jusqu'à sa mort.

Dans cette même année, il signait, avec Mgr Hubert, évêque de Québec, les principaux membres du clergé, ses collègues Jean-Antoine Panet, président de la chambre, Pierre Bédard, de Salaberry, Louis Dunière, Berthelot d'Artigny, et une foule de citoyens en vue, une déclaration de loyauté (7).

Le 23 juillet 1794, il était nommé juge de paix pour le district de Québec.

Le 28 avril 1798, le procureur général Sewell déclara qu'en vertu de la coutume du Vexin-le-françois, M. Duchesnay devait un droit de mutation sur le fief de la Grande Anse ; mais que d'un autre côté, il ne devait pas le droit de quint sur la seigneurie de Fossambault.

En janvier 1802, il demandait au lieutenant-gouverneur Milnes la permission d'exploiter une mine de charbon de terre que son aïeul, Ignace Juchereau Duchesnay, prétendait avoir trouvée dans la seigneurie de Beauport, même s'il lui fallait pour cela creuser un terrain avoisinant la seigneurie, et donné par son ancêtre aux pères jésuites. La requête fut, le 13 janvier 1802, renvoyée au procureur général et au solliciteur général.

Le 15 novembre 1800, dame Marguerite Menton, veuve d'Amant Quessy, abandonna à monsieur Duchesnay, créancier d'une rente constituée qui lui venait de sa parente, Mademoiselle Jeanne Renaud d'Avesne Des Meloises, un emplacement situé rue des Carrières, à Québec, qu'il revendit, le 6 juin 1805, à un procès Jourdain. Ce terrain donna lieu, en 1805, à un procès entre Jourdain et un nommé Vigouroux.

"Le Kent House ayant été vendu par décret, le 29 octobre 1804, et adjugé à Patrick Langan, M. Duchesnay fit valoir son droit de retrait seigneurial, réservé par le contrat primitif de concession du seigneur Giffard à François Leconte du 16 juin 1655 devant le notaire Badeau. Il reprit ainsi des mains de Patrick Langan tous les lots de terre qui lui avaient été adjugés, et celui-ci dut en loi les lui remettre, comme il le fit par acte authentique devant le notaire Têtu en date du 3 mars 1805.

"Peu après, c'est-à-dire le 20 septembre suivant, le seigneur Duchesnay fit une nouvelle concession devant le notaire Planté, à titre de redevances seigneuriales, à Sir John Johnson, baronet de Montréal, des mêmes terres appartenant ci-devant à Sir Frédéric Haldimand, puis à Ralph Ross Lewin, lesquelles se trouvaient réunies de fait à son domaine par voie du retrait ci-dessus." (8)

M. Duchesnay est décédé à Beauport le 15 décembre 1806. Il était, à sa mort, seigneur de Beauport, Saint-Roch des Aulnaies, Fossambault, Gaudarville et autres lieux, et colonel des milices de la division de Beauport.

"Une grande fortune, déclare le "Canadien" du 20 décembre 1806, accrue par son industrie, lui a souvent fourni l'occasion de rendre service à ses concitoyens : aussi emporte-t-il l'estime et les regrets de ses parents et amis."

Le dépôt de son testament olographe chez le notaire Planté donna lieu à un procès retentissant, qui sera exposé au long dans la biographie de l'honorable John Young, défendeur dans la cause.

Madame Duchesnay mourut à Québec, le 14 novembre 1836, âgé de soixante-dix-sept ans, et elle fut inhumée à Sainte-Catherine de Fossambault le 17 du même mois.

L'histoire de la famille Juchereau-Duchesnay a été écrite par M. Pierre-Georges Roy, archiviste de la Province, et tirée à cent cinquante exemplaires. La biographie de notre personnage couvre les pages 233 à 239. Nous renvoyons aux pages suivantes pour ce qui concerne la descendance de M. Duchesnay. Remarquons seulement que le continuateur de la lignée, l'honorable Antoine-Louis Duchesnay, continua les glorieuses traditions de la famille. Il était l'ami intime et le correspondant de Salaberry, le héros de Châteauguay, et Monseigneur Plessis prononça son oraison funèbre.

Le nom de M. Duchesnay est le quatrième sur la liste des signataires de la requête (datée de Québec, 24 novembre 1784) des canadiens-français au Roi pour l'établissement d'une Chambre d'Assemblée, requête qu'il ne faut pas confondre avec celle des marchands anglais publiée dans les "Documents Constitutionnels". Il fut peut-être le seul seigneur à prendre cette attitude, la plupart des autres ayant signé une contre-requête qui fut publiée dans la "Gazette de Québec" en novembre 1789, ce qui leur fut reproché vingt ans plus tard dans "Le Canadien" du 2 septembre 1809.

(1) En 1792, ce comté comprenait toute cette partie de la province sur le côté sud du fleuve Saint-Laurent entre le côté occidental du comté de Dorchester et une ligne parallèle à celui courant de l'angle Nord-Est d'une étendue de terre communément appelée la seigneurie de Sorel, ensemble avec toutes les îles dans le fleuve Saint-Laurent (ou le lac Saint-Pierre), les plus voisines du dit comté et lui faisant face en tout ou en partie. Divisé en 1829, ce comté forma les comtés de Yamaska, Nicolet, Drummond, Lotbinière, Sherbrooke et Mégantic.

(2) L'abbé Daniel fait erreur quand il le nomme Joseph-Antoine-Thomas.

(3) Des lettres écrites par M. Duchesnay pendant sa captivité ont été publiées par M. l'abbé Verreau dans "L'invasion du Canada". La Bibliothèque Saint-Sulpice possède plusieurs lettres autographes de M. Duchesnay.

(4) Voir ces lettres de noblesse dans le Bulletin des Recherches Historiques, XXVIII, 137 à 142.

(5) Archives Publiques du Canada, State Book I, p. 148.

(6) M. Pierre-Georges Roy, "La famille Duchesnay", page 236, note 2, s'étonne que M. Duchesnay ait continué de siéger à la Chambre d'Assemblée. Les deux fonctions n'étaient pas incompatibles, et les trois collègues de M. Duchesnay furent réélus à la Chambre d'Assemblée.

(7) Gazette de Québec, 3 juillet 1794. Chapais, "Cours d'histoire du Canada", vol. 2, pages 116 et 117.

(8) P. B. Casgrain — Bulletin des Recherches Historiques, XIX, 7.

HISTOIRE SANS PAROLES

L'amateur de radio qui pose ses antennes... et le résultat

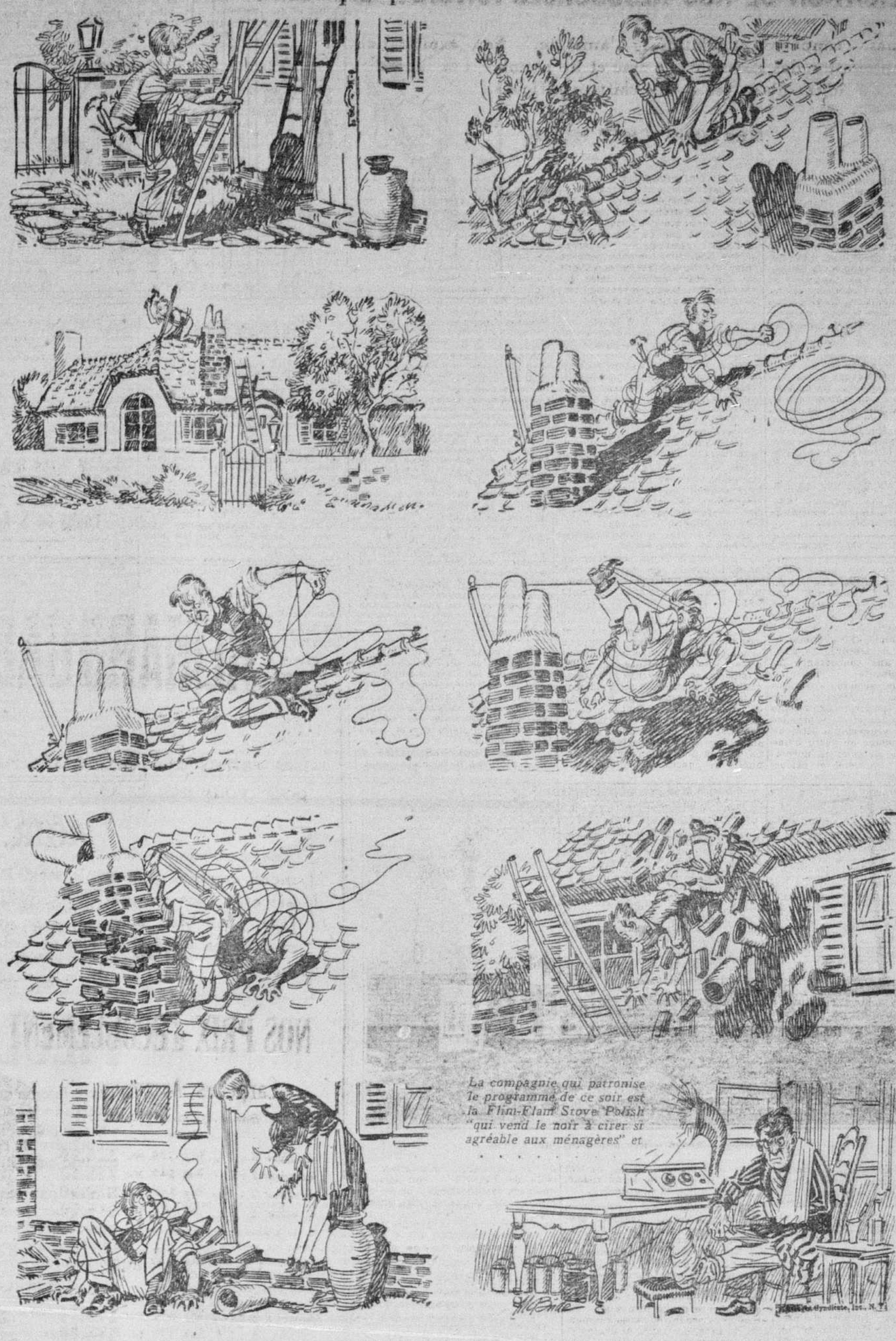

ECHO DE FRANCE

Suite de la page 61

Moscou veillait: il a donc fallu mettre en mouvement la justice bourgeoise dont les communistes ont juré la destruction. Et c'est pourquoi l'affaire va avoir son dénouement devant la Cour d'assise de Constantine.

On réclame des sanctions contre les ravisseurs, parmi lesquels on compte des fonctionnaires, des commerçants, des industriels honorablement connus. Ils auront à répondre d'une aimable violence faite à un député dont ils ont arrêté l'éloquence non pas avec la trique ou l'huile de ricin, comme cela se passe en Italie, mais avec une belle promenade et un bon repas. Il y aura foule dans la glorieuse et pittoresque cité de Constantine pour assister à ce procès original. On ne s'ennuiera pas dans le prétoire où les meilleurs avocats d'Algérie, et parmi eux M. Morinaud, député de Constantine, tous fins diseurs, viendront présenter la défense des inculpés. On attend avec curiosité le verdict du jury, mais l'opinion publique a déjà rendu le sien.

Telle est la savoureuse histoire qui a fait, cette semaine, le tour de la Presse française.

R. Sabatier

Mon traitement vous offre la santé

Femmes, j'ai subi comme vous, maux de tête, maux de reins, constipation, attaques de nerfs et insomnies. L'expérience et l'étude m'ont enseigné les remèdes à ces maux. Je puis maintenant vous venir en aide. Envoyez-moi simplement des détails sur votre compte et je vous expédierai absolument gratuit, un traitement d'essai de dix jours. Je suis venue en aide à des centaines de femmes. 25F

MME M. SUMMERS
BOITE 11 WINDSOR, ONT.

Feu M. F. Lessard

(Spécial à la PRESSE)

Louiseville.—Ces jours derniers ont eu lieu, au milieu d'un grand concours de parents et d'amis, les funérailles de M. Ferdinand Lessard. La levée du corps fut faite par M. le chanoine L.-A. Dugubon, curé et le service fut chanté à Louiseville par M. l'abbé Henri Deslongchamps, principal de l'Ecole Normale de S.-Jérôme, assisté de MM. les abbés Caron et Lacerte, vicaires. Les porteurs étaient : MM. C.-U. Saint-Jean, Télesphore Lambert, Zéphirin Lambert, Hector Caron, Alfred Gravel et Edouard Gravel. La collecte fut faite par MM. Donat Ringuette, de Louiseville, et J.-O. Lessard, de Sainte-Ursule. M. Lessard laisse son épouse, née Marie-Ada Ringuette; cinq fils, Albert, de S.-Justin; Eugène de Sainte-Ursule; Henri, d'Ottawa; J.-Antonyd, professeur à l'école Normale de S.-Jérôme; Alide; deux filles, Mme Emile Bélanger, de Montréal, et Ursule, de Louiseville; quatre frères, Henri, de S.-Paulin; Antoine, de Sainte-Ursule; Hormisdas, de Shawinigan; Alphonse, de Ishpiming, E.-U.

Après le service, la dépouille mortelle fut conduite à Sainte-Ursule pour être inhumée dans le terrain de la famille.

Offrandes de messes : Les abbés H. Deslongchamps, principal de l'Ecole Normale de S.-Jérôme; J.-C. Chaumont, curé de Maisonneuve; MM. et Mmes Albert Lessard, Eugène Lessard, Henri Lessard, Anthony Lessard, Mlle Ursule Lessard, Mme Amédée Moquin, de Hull; M. et Mme Hyendal, de Hull; l'inspecteur et Mme J.-B. Primeau et M. et Mme P. Latour, de Saint-Jérôme; M. René De Cotret, de Hull.

Bouquets spirituels : M. et Mme Hormisdas Lessard, de Shawinigan; la famille Léon Boulay, de Maskinongé; M. et Mme Albert Ringuette, de Louiseville; les familles Isaïe et Ernest Savoie, de S.-Barthélémy; les élèves du séminaire de philosophie, de Montréal; le personnel et les élèves de l'Ecole Normale, de S.-Jérôme; les religieuses et les élèves du pensionnat de S.-Jérôme; les frères et les élèves du collège commercial, de S.-Jérôme; les religieuses et les élèves des écoles S.-Jean-Baptiste et S.-Joseph, de S.-Jérôme; les élèves de Mlle Ursule Lessard ,la famille Freddy Lambert, MM. et Mmes Albert Lessard, Joseph Baril, J.-O. Lessard, de Sainte-Ursule; Télesphore Lambert, la famille Zéphirin Lambert, M. et Mme Emery Masse, Mme Ludovic Lupien et Mlles C. et A. Lambert, de Louiseville; Lemay, de Saint-Jérôme.

Offrandes de fleurs :M. et Mme Albert Lessard, de Saint-Justin.

RHUMATISMES

Soulage rapidement toutes les douleurs, sans affecter le cœur. Migraines, Névralgies, Maux de Tête, Maux de Dents, Fièvres, Courbatures, Fatigue, etc. : :

Kalmine
.10 et .35
Chez tous les Pharmaciens

Donnez aux enfants SHILOH POUR LE RHUME

Ne permettez pas à ce rhume de dégénérer en influenza

Ce rhume peut dégénérer en influenza, grippe ou même ce qui est plus grave en pneumonie, à moins que vous ne vous en occupiez immédiatement.

Frottez les parties congestionnées avec le bon vieux Musterole et voyez quel prompt soulagement vous obtiendrez.

Tout aussi bon que la vieille mouche de moutarde, il accomplit son travail sans causer d'ampoules.

Le Musterole composé d'huile de moutarde pure, de camphre, de menthol et d'autres simples ingrédients, est un contre-irritant qui restaure promptement la circulation et aide à chasser le rhume.

Vous sentirez une sensation de chaleur quand il pénétrera dans les pores, puis une sensation de fraîcheur qui vous apportera un grand soulagement.

The Musterole Co. of Canada, Ltd. Montréal.

MUSTEROLE
WILL NOT BLISTER
Meilleur qu'un emplâtre de moutarde.

Feu M. Prime Forget

Feu M. Prime Forget

Ces jours derniers, est décédé à sa demeure, au No 6778 Boyer, M. Prime Forget, époux en premières noces de Philomène Lescarbeau, et en secondes noces, d'Octavie Brien. Il était employé de la maison H. Fortier depuis 37 ans. Il laisse pour pleurer sa perte, son épouse, née Octavie Brien; deux fils, MM. Prime et Hermas Forget; deux filles, Mme J.-W. Mailhot (Blanche) et Mme W. Therrien (Marie); plusieurs petits-enfants; trois frères, MM. Salomon, Régis et Joseph Forget; une soeur, Mme Godu.

Les funérailles ont eu lieu à l'église Saint-Arsène au milieu d'un grand nombre de parents et d'amis. Conduisaient le deuil : MM. P. Forget, H. Forget, fils du défunt; J.-W. Mailhot, W. Therrien, ses gendres; Ala. Forget, A. Forget, P. Forget, H. Forget, ses petits-fils; S. Forget, J. Forget, ses frères; J. Brien, X. Godin, ses beaux-frères; E. Forget, J. Forget, V. Lacroix, W. Jobin, E. Casobond, E. Naud, G. Lalliberté, R. Lalliberté, M. Belliveau, ses neveux. Dans le cortège : les employés de la maison Fortier, MM. H. Brabant, gérant de cette maison, l'ex-échevin V. Carmel, F. Pageau, A. Marceau, J. Naud, O. Thibaudeau, G. Therrien, A. Gratton, R. Laurier, Ed. Lescarbeau, M. Leclair, A. Leclair, J. Legault, R. Ouellette, E. Forget et autres.

Offrandes de fleurs : maison H. Fortier et personnel, Salomon Forget, père et fils; MM. O. Thibaudeau, O. Therrien, R. Ouellette et autres.

Offrandes de messes : Mme Prime Forget et ses enfants; Ale. Forget, Mmes Armand Forget, Jos. Forget, Mme et Mlle B. Lescarbeau, Mme Prime Forget, M. Labbé, J.-Z. Mailhot, de S.-Julienne, Mme J.-Z. Corbeil, Mme Marceau, Mme J.-B. Laplante.

Bouquets spirituels : Mme E. Forget, la famille Jos. Forget, M. Ed. Lescarbeau, les élèves de 3ème année, filles, école Saint-Ambroise, Mme Graveline.

Sympathies : la chorale des dames de la paroisse Saint-Ambroise.

Mme Prime Forget et ses enfants remercient bien sincèrement ceux qui ont participé aux offrandes de messes, de fleurs, bouquets spirituels, visites de sympathies, lettres ou assistance aux funérailles.

HOMMAGE DE KAHN

Paris, 26.—Dans un discours, M. Otto Kahn, le banquier américain, rendit un vibrant hommage au redressement financier de la France.

Les Enfants Pleurent pour avoir le

Fletcher's
CASTORIA

La Jeune Mère

Les maladies des bébés et des enfanst devraient être si bien connues des plus jeunes mères qu'en rappeler les symptômes pourrait paraitre inutile, mais cependant il y a des mères qui négligent un état fiévreux, une petite colique, ou une disposition à l'irritation. Si on ne les corrige pas ils peuvent mener à une sérieuse maladie. Et pour les corriger, pour ramener le bébé à son état normal, rien de plus facile avec le Castoria — un remède préparé spécialement pour les bébés et les enfants. Il règle les intestins (sans les forcer), favorise la digestion et apporte ainsi la tranquillité et le repos.

Le Castoria Fletcher fait cela depuis plus de 30 ans; il règle l'estomac et les intestins des bébés et des enfants. Il a remplacé la nauséabonde huile de ricin, les soi-disant sirops calmants, le paregorique nocif et autres concoctions vicieuses dans les maisons des vraies mères, des mères honnêtes, des mères qui aiment leurs enfants.

Ces mères donnent à leurs bébés une nourriture et des médicaments spécialement préparés pour les bébés et les enfants.

Pour éviter les imitations, recherchez toujours la signature de Chas. H. Fletcher

Mode d'emploi correct sur chaque paquet. Les médecins partout le recommandent.

"CRescent"

Nouvel Echange Téléphonique du Nord de la Ville

PASSE ce soir, de nombreux abonnés actuellement desservis par le poste central "ATlantic" seront reliés au nouvel échange "CRescent". Un nouveau poste central a donc été ajouté aux quinze déjà en opération à Montréal.

Si quelqu'un vous informe que son téléphone est passé à "CRescent", veuillez noter son nouveau numéro et l'utiliser pour appeler.

F. G. WEBBER,
Gérant.

THE BELL TELEPHONE COMPANY OF CANADA, LIMITED.

Le thé de Sauge garde les cheveux foncés

Les cheveux gris, quoique d'une belle apparence, indiquent l'âge avancé. Tout le monde aime à avoir l'air jeune. La chevelure a du charme. Elle fait paraître bien ou mal. Quand les cheveux changent, grisonnent et sèchent, quelques applications de Thé de Sauge et de Soufre en augmentent l'apparence au centuple.

• Ne restez pas les cheveux gris! Ayez l'air jeune. Préparez le tonique chez vous ou achetez pour 75s seulement chez le pharmacien une bouteille du "Composé de Sauge et de Soufre de Wyeth", qui est tout simplement l'ancienne recette améliorée par l'addition d'autres ingrédients. Des milliers de personnes recommandent cette préparation prête à servir, parce qu'elle fonce les cheveux magnifiquement; de plus, nul ne peut dire qu'on s'en est mis tant elle fonce les cheveux naturellement et également. On imbibe une éponge ou une brosse molle du remède, puis on se la passe dans les cheveux, mèche par mèche. Le matin, il n'y a plus de trace de cheveux gris; après une ou deux applications, la couleur naturelle est revenue et on a une chevelure épaisse et lustrée, et on a l'air plusieurs années plus jeune.

WYETH CHEMICAL COMPANY
Walkerville, Ont.

LES GRATIFICATIONS QU'ON A ACCORDEES A CETTE TELEPHONISTE

(De notre extra d'hier)
(Du correspondant de la PRESSE)

Québec, 25. — Le comité des comptes publics a tenu une nouvelle séance ce matin, de 10 à 11 heures. On a entendu des témoins en rapport avec cette affaire soulevée, hier matin, par M. Alfred Duranleau, au sujet de Mlle Yvonne Labelle. Les témoins ont été MM. C.-J. Simard, sous-secrétaire; J.-A. Bégin, contrôleur du revenu, Douglas Taylor, secrétaire du département du trésor; F.-X. Lemieux, sous-ministre des terres et forêts; J.-A. Métayer, sous-ministre des travaux publics.

Ils ont donné les renseignements justifiant les paiements qui ont été faits à Mlle Yvonne Labelle. Ces comptes ont été payés, qu'ils expliqué, pour des services supplémentaires demandés à Mlle Labelle, par les différents départements, alors que l'on faisait travailler cette téléphoniste en dehors des heures du travail, pour différentes raisons.

On a établi que la plupart de ces comptes étaient de simples gratifications, accordées du reste sur comptes rendus, et que de semblables gratifications ont été données à d'autres employés des bureaux du gouvernement, à Montréal.

Relativement à un meuble, un pupitre qui aurait été acheté de J.-M. Gervais, pour la somme de $35, M. J.-A. Métayer affirme que le compte portait l'autorisation du ministre, et qu'il avait été acheté pour le compte du département des travaux publics.

A onze heures, le comité ajourne à 10 h. 15, mardi matin.

PERVENCHE – IRMA NE TRAVAILLE PAS

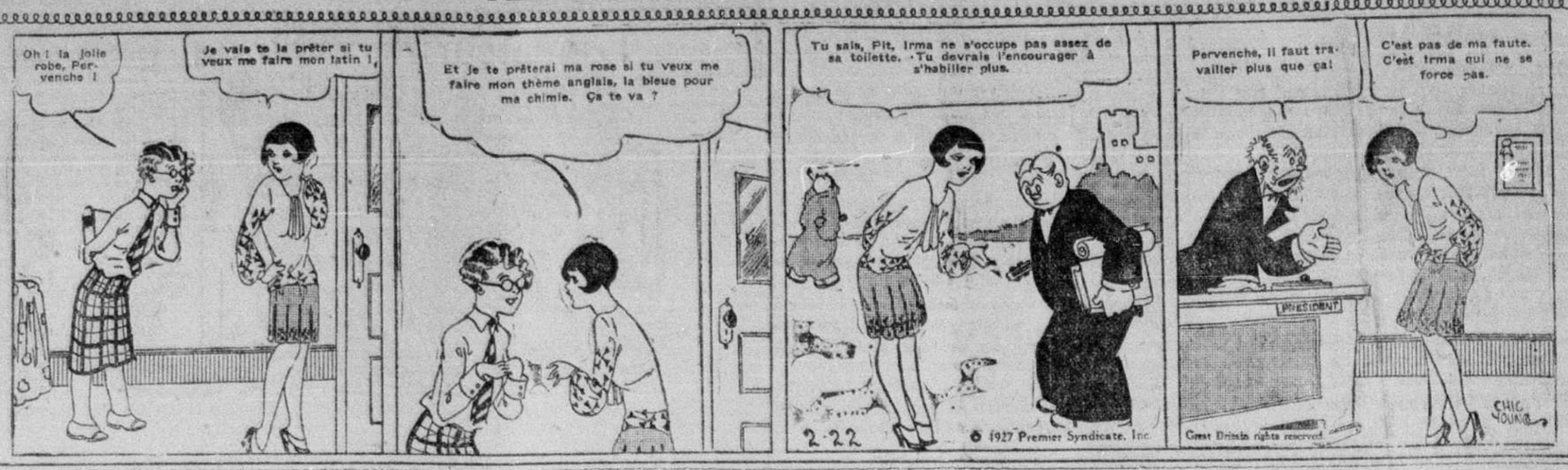

L'ouvre-boîte a glissé

Vous êtes pressé d'ouvrir cette boîte, un peu trop même; alors l'ouvre-boîte glisse et vous voilà avec une vilaine déchirure, douloureuse, malcommode et très sujette à l'infection.

C'est le moment de faire une application immédiate d'

Absorbine Jr

Quelques gouttes éliminéront le danger d'infection et, conservant la blessure bien adoucie et nettoyée, en favoriseront la saine cicatrisation.

Aux muscles enflés et endoloris et aux articulations raides et douloureuses, ABSORBINE JR. procure un soulagement immédiat et permanent.

$1.25 la bouteille chez la plupart des pharmaciens ou expédiée frais de poste acquittés par

W. F. Young Inc. 117P
Immeuble Lyman Montréal

Kyle Leonard bat le record de Geo. Young

(De notre extra d'hier)

Long Beach, Cal., 25. — Kyle Leonard, de Long Beach, prétend avoir abaissé le record de George Young, de Toronto, pour la traversée du Détroit de Santa Catalina. Il a atterri ici 15 heures et 11 minutes après avoir pris la mer à l'île Santa Catalina. Le temps de Young est de 15 heures et 45 minutes.

Feu M. Charles Dubreuil

FEU M. CH. DUBREUIL

Ces jours derniers, ont eu lieu à l'église Notre-Dame de Grâce les funérailles de M. Charles Dubreuil, décédé à l'âge de 95 ans et 5 mois. La levée du corps fut faite par le R. P. Perras, o.p. Le service, chanté par le R. P. Vendandaigne, c.j.m., neveu du défunt, assisté des abbés Donat Lussier, autre neveu, et du R. P. Labonté, o.p., comme diacre et sous-diacre. La messe des morts d'Yon fut rendue par la chorale Notre-Dame de Grâce dirigée par M. E. Breton, maître de chapelle. Accompagnait à l'orgue M. Léo Coulombe. Les solistes furent MM. Jos. Lefebvre, A. Dufresne, Dr Parent, Dr J.-D. Duhamel. Conduisaient le deuil: MM. Alphonse, Jules, Charlemagne, Eugène, Hubert, Paul Dubreuil, fils du défunt, M. J.-T. Lalonde, Jean-Paul Dubreuil, ses petits-fils, et Gérard Décarie, arrière-petit-fils.

Remarqués dans le cortège: MM. J.-T. Lalonde, C. Chartrand, J.-E.-D. Vinet, Ulric Dubreuil, Emile Dubreuil, J.-A. Charette, J. Herbec, Roland Sauvage, Lucien Vigeant, Oscar Marleau, A. Potvin, J. Duhuc, F. Rhéaume, P. Boutin, P. Dubreuil, G. Berlinguette, J.-P. Papineau, G. Dubreuil, R. Pilote, J. Gélinas, H. Poupart, Jos. Saint-Jean, A. Dumont, R. David, Donat Saint-Jean, A. Delongchamps, Rév. Frère Bénigue, Frère Léon, Frère René, Frère Barthélémy, les élèves de la 3ème année de l'école Saint-Jacques, F. Marleau, G. Galarneau, E. Lafrance, J.-E. Lussier, J.-C. Primeau, J.-H. Mayer, L.-A. Jalbert, Dr C. Dumesnil, J. Tétrault, R. Dumesnil, P. Poissant, L. Descarreaux, A. Saint-Amour, W. Rivest, Alp. Sauvage, J. Garand, J. Flood, J.-B. Descarie.

Offrandes de messes: M. et Mme J.-T. Lalonde, M. et Mme E. Dubreuil, MM. Professeur et élèves de l'école Saint-Jacques, M. et Mme J.-A. Sauvage, famille Albert Mercille, Mme René Duquette, M. Alfred Saint-Amour, M. E. Lafrance, M. Oscar Primeau, Mlle S. Lafrenière, Dr P. Perrin, famille Insanga, Mlle Claire Dubreuil, famille Jos. Poupart, M. et Mme Emile Lussier, famille J.-B. Dumesnil, M. et Mme Oscar Marleau, M. et Mme J. Dubreuil, famille Moïse Martin, Mlle Marie-Louise Marleau, famille Déziel, M. P.-J.-D. Déziel, M. Charles Dubreuil, M. Hubert Dubreuil, M. Paul Dubreuil, Mlle M.-A. Dubreuil, les membres du cercle de l'A.C.J.C. de Notre-Dame de Grâce, les employés de l'Hôtel des Postes (département des dépêches et lettres).

Bouquets spirituels: famille Georges Ardoin, M. et Mme J.-F.-D. Vinet, M. et Mme J.-T. Lalonde, famille Dame Veuve Albani Primeau, M. et Mme F. Marleau, Mlle Madeleine Rhéaume, Mlles Marg. et Ant. Charette, famille J.-A. Charette, M. et Mme Georges Galarneau, M. et Mme J.-N. Lussier, M. et Mme L. Bertrand, famille J. Saint-Jean, Mlle Laurette Carrière, les professeurs et élèves des classes 4ème A, 3ème A, 5ème B, et 6ème B de l'Académie Saint-Jacques.

Offrandes de fleurs: famille Jules Dubreuil, M. et Mme Louis Décarie, Charlemagne Dubreuil, M. et Mme Eugène Dubreuil, M. les employés de la maison C.-E. Racine et Cie, M. Hubert Dubreuil, M. et Mme Gustave David, le personnel du département des dépêches et lettres, Hôtel des Postes; Mlle Germaine Michaud, M. et Mme Jules Dubreuil, fils, M. Henri Dubreuil, Mlle M. A. Dubreuil.

Sympathies: M. et Mme A. Delongchamps, Mlle Claire Décarie, Dr Camille Dumesnil, Mlles Gagné, Mlle T. Tessier, M. L. Descarreaux, M. J. Gélinas, M. et Mme H. Marleau, Mlle Irène Sénécal, Pierre Robin, André Landry.

Le défunt laisse, outre son épouse, née Martine Marleau, deux fils: Alphonse et Jules Dubreuil et une fille, Mme J.-T. Lalonde (Mélanie) enfants issus d'un premier mariage, avec Adéline Vandandaigne dit Gadbois; quatre fils: Charlemagne, Eugène, Hubert, Paul Dubreuil et une fille, Marie-Anne, enfants issus d'une second mariage avec dame Martine Marleau; ainsi que de nombreux petits-enfants.

M. Charles Dubreuil était né le 1er octobre 1831 à la Pointe aux Trembles, près de Montréal. Jeune encore, il vint en cette ville au début de cette période où la construction de navires était prospère. Son habileté et sa grande compétence lui valurent des postes respectables. Depuis longtemps retiré, M. Charles Dubreuil atteignit une extrême vieillesse, entouré de l'estime et de l'affection de tous.

1927 est l'année jubilaire du Canada—Rendez-la prospère!

Feu Lucien Gosselin

A Montréal, ces jours-ci, ont eu lieu à l'église Saint-Stanislas de Kostka, les funérailles de Lucien Gosselin, décédé à l'âge de 12 ans et 7 mois, fils de M. et Mme Arthur Gosselin, No 4544 Fabre.

Le Rév. Frère Henri, du collège de Saint-Stanislas de Kostka et ses élèves de 5e année, camarades du défunt précédaient le cortège. Conduisaient le deuil, le père et la mère du défunt; André, son frère, Albertine, Madeleine et Thérèse ses soeurs; M. Noé Montambault, son grand-père; MM. Laurent, Achille, Eugène, Joseph et Louis Gosselin, et Narcisse Montambault, ses oncles; Mme veuve G. Paquin et Mlle Régina Gosselin, ses tantes; Mlle Eva, Alfred et Emile Paquin, cousins et cousine.

Le service fut chanté par M. l'abbé Bélanger, assisté de MM. les abbés Charbonneau et Chabot, comme diacre et sous-diacre.

Dans le choeur avaient pris place le Rév. Père A. Frenette, cousin du défunt, et le Rév. P. Primeau.

Dans l'assistance on distinguait M. A. Dansereau, de l'école Bruchési, et ses élèves, de la année; le choeur de chant, sous la direction de M. J.-M. Meurnan, a rendu la messe harmonisée des morts.

Dans le cortège: le Dr E. Bélanger, MM. et Mmes N. Frenette, D. Paquette, J. Mayrand, A. Dussault, O. Frenette, F. Mayrand, H. Gariépy, G. Robillard, R. Froideveaux, L. Dolbec, L. Dubois, S. Gélinas, Louis Dolbec, U. Lamarche, L. Delisle, J. Corbeil, A. Delisle, O. Mayrand, R. Perron, J. Douville, A. Brunette, A. Gagnon, G. Bourbonnais et A. Lemire.

Mlles E. Painchaud, Edwige et Elmée Dufresne, Mme A. Frenette, Mlles Portenlance, Lafleur, J. Langlois, R. Mailloux, Mmes T. Lefebvre, Jos. Poisson, Z. Touchette, J. Lynch, et autres.

Offrandes de messes: M. et Mme Arthur Gosselin, MM. Laurent, Achille, Eugène, Joseph et Louis Gosselin, Mme veuve G. Paquin, Mlle Régina Gosselin, M. et Mme Noé Montambault, M. et Mme Marc Montambault, M. et Mme D. Nault.

Bouquets spirituels: Albertine et André Gosselin, Eva, Alfred et Emile Paquin, Mme Augustin Delisle, Mme N. Gauthier, la famille N. Frenette, Mme A. Dansereau, M. et Mme Alexis Montambault, Mme J. Marcotte, M. et Mme E. Delisle.

Sympathies: Mme Noé Montambault, M. et Mme P. Duhamel, Mlle Germaine Montambault, Mme veuve Louis Gosselin, Mme P. Gariépy, la famille F.-H. Painchaud, M. et Mme D. Nault, M. et Mme Odilon Frenette, M. Ferdinand Dussault, M. et Mme Joseph Perrault, M. J. Almey et Mlle Laurentia Mayrand.

Echos de S.-Agathe

(Du correspondant de la PRESSE)

Sainte-Agathe-des-Monts, 26.—La séance du conseil du 15 mars a été présidée par M. Geo. Liboiron, pro-maire suppléant, en l'absence de Son Honneur le maire E. Forget, retenu chez lui depuis quinze jours par la maladie. Etaient présents, les échevins Liboiron, Belhumeur, Côté, Lacasse, Lortie et Boucher. Après l'adoption du rapport No 4 du comité des finances, on a voté une somme de $200 pour promouvoir les sports et les jeux athlétiques dans Sainte-Agathe.

Le conseil a permis au club athlétique de Sainte-Agathe de se servir de la salle de l'hôtel de ville pour sa partie de cartes du 20 courant, donnée au profit du club de balle au champ. Après quelques amendements au rôle d'évaluation la séance fut levée.

—Un groupe de citoyens importants de Sainte-Agathe s'est réuni pour discuter le projet de bâtir un arena, ce printemps, en notre ville.

Son Honneur le maire Forget est convalescent, après une maladie de deux semaines.

—M. le curé Basinet a été retenu à sa chambre par la maladie durant plusieurs jours.

—Nous avons un nouveau vicaire, M. l'abbé Mercier, qui remplace M. l'abbé Lasalle, nommé curé de L'Ascension.

—La compagnie de Construction de Sainte-Agathe vient de bâtir un spacieux chalet, rue S.-Paul. Il servira de maison de pension.

VOUS VIVREZ BIEN ET VIVREZ MIEUX

Si vous maintenez nets et sains votre sang, votre canal alimentaire et vos organes d'élimination. Pour cela vous n'avez qu'à employer la célèbre

Potion Antilaiteuse

du Dr N. A. SIROIS, Enrg., de S.-Anne de la Pocatière, Qué.

C'est le plus grand nettoyeur et purificateur du sang et du corps. C'est un remède éprouvé, inestimable contre: *Rhumatismes, Goutte, Gravelle, Mal de rein, Constipation, Hémorroïdes, Dyspepsie, Sciatique, Sevrage, Oter le lait dans les membres et le sang, Retour de l'âge, Hydropisie, Eclampsie, Mauvaise digestion, etc.* C'est le remède le plus efficace

CONTRE TOUTES LES

Maladies Particulières à la Femme

CERTIFICAT:

MONSIEUR—
Je suis heureuse de pouvoir vous dire tout le bien que m'a fait l'usage de votre Célèbre Potion Antilaiteuse dans toutes mes maladies. Qu'il me soit permis de dire à toutes les femmes d'essayer au moins une fois ce merveilleux Remède et jamais elles ne voudront s'en passer.

Votre dévouée,
Mme J.-B. ST-PIERRE,
614 Notre-Dame, St-Lambert, P.Q.

En vente partout $2.50 le gros paquet.

Représentant pour Montréal: M. Albert Dontreloux, 4661 rue St-Laurent, Montréal.
TELEPHONE BELAIR 8412W.

Sur demande le représentant se rendra à votre domicile pour fournir toutes les explications désirées.

Dr N. ALPH. SIROIS Enrg., Ste-Anne de la Pocatière, Qué.
2-s.M.n

Les ingénieurs mécaniciens ne doivent pas avoir d'Hémorroïdes

Le siège d'une cabine de locomotive n'est pas un endroit pour les hémorroïdes. Mais aucun homme dont le travail est intense ne doit les craindre — ni perdre une heure de temps à cause d'elles. Le Pyramid apporte un soulagement certain et *instantané*.

Pourquoi y a-t-il *des gens* qui souffrent encore des hémorroïdes? Parce qu'ils ne connaissent pas le Pyramid. Car un simple suppositoire, appliqué à un moment où l'on se trouve seul, procure un soulagement *absolu*. Oui, même s'il s'agit des douloureuses hémorroïdes saignantes ou protubérantes. Parlez-en à n'importe quel pharmacien.

Soixante sous la boîte, dans le monde entier. Mais si on veut l'essayer, un *échantillon gratuit sous pli ordinaire* est envoyé à ceux qui écrivent à la Pyramid Drug Co., 800 Pyramid Bldg., Marshall, Michigan.

AGIR DIRECTEMENT

sur le sang, *Fortifier* les *Nerfs* et les *Muscles Affaiblis*, *Rendre* les *Forces Usées*, *Combattre l'Anémie*, les *Pâles couleurs*, les *Faiblesses Physiques* et *Morales*, la *Perte d'Appétit*, les *Palpitations* de *Coeur*, les *Lenteurs* de la *Digestion*, les *Irrégularités*, les *Maux* de *Tête*, les *Insomnies* et tous les troubles résultant d'un sang appauvri, tels sont, chez la femme, les effets des

PILULES ROUGES

Toute femme qui veut se bien traiter doit se procurer les véritables Pilules Rouges, celles portant sur chaque boîte le nom de notre compagnie et un numéro de contrôle. Toute autre pilule rouge est une substitution.

Il n'est pas possible aux femmes de tout âge de se soigner plus sûrement et à meilleur marché quand avec l'emploi des Pilules Rouges elles ont l'assurance d'avoir au besoin et gratuitement les conseils de nos médecins.

CONSULTATIONS GRATUITES par lettre ou à nos bureaux, No 1570 rue St-Denis, tous les jours, de 9 heures du matin à 8 heures du soir.

Pilules Rouges en vente partout, ou par la poste, 50 sous la boîte, 3 boîtes $1.25, 6 boîtes, $2.50

Si les effets des Pilules Rouges sont dans certains cas un peu lents, nous recommandons le Monocal, préparation que nous employons à nos bureaux avec des résultats sérieux. Cette préparation se vend partout, ou par la poste, $1.00 la bouteille.

Cie Chimique Franco-Américaine ltée. 1570, St-Denis, Montréal.

OVONOL, le grand tonique des ENFANTS

"Je n'avais plus d'appétit, j'étais pâle, maigre et je perdais des forces tous les jours. Je souffrais fréquemment de maux de tête et d'étourdissements qui m'obligeaient à me chercher un appui si j'étais debout. Dans cet état de santé, je ne me sentais plus le courage de m'occuper de mes travaux domestiques. On m'enseigna les Pilules Rouges pour me fortifier; leurs bons effets furent rapides et dans l'espace de quelques semaines l'appétit m'est revenu, j'ai gagné des forces, j'eus plus d'ardeur au travail et bientôt je pus me féliciter d'avoir recouvré la santé."—**Mme Edouard Potvin**, Lowell, Mass.

"J'ai été un an malade et le médecin qui me traitait me trouvait gravement atteinte. Les remèdes que j'avais employés n'avaient eu que peu d'effet; je m'en rendais compte parce que j'avais toujours les mêmes douleurs au côté droit et aux reins; que je ne mangeais presque rien à cause de mon manque d'appétit et que je me sentais de plus en plus faible. Plusieurs personnes m'ayant recommandé les Pilules Rouges j'en ai fait l'essai et après quelques semaines de traitement j'étais si satisfaite des résultats obtenus que je n'eus aucun doute que je me rétablirais. En effet, j'ai bien retrouvé ma santé."—**Mme Jean Vézina**, Québec.

"J'étais faible et à cause de l'attente où j'étais d'une prochaine maternité, je craignais des accidents et j'étais devenue nerveuse. Les Pilules Rouges que j'ai employées ont rapidement relevé mes forces, m'ont donné de l'appétit, ont calmé mes nerfs et je pus avoir de bonnes nuits de sommeil réconfortant. Mes craintes se dissipèrent tout à fait, je me sentis courageuse et ce fut dans les meilleures conditions que je me rendis au terme de ma maladie." — **Mme L. Coudry**, rue des Carrières, Montréal.

"Depuis quelques années je souffrais de douleurs internes et je me sentais chaque jour plus faible et plus nerveuse. Ma digestion se faisait mal malgré le peu de nourriture que je prenais; j'avais des palpitations de coeur, des gaz, des suffocations. Etant un jour allée consulter le médecin de la Compagnie Chimique Franco Américaine, sur son conseil je pris des Pilules Rouges. Après quelques mois de traitement les forces m'étaient revenues et je ne souffrais plus. Je recommande maintenant les Pilules Rouges, assurée que je suis de leur valeur. — **Mme E. Larocque**, Montréal.

Feuilleton illustré de la "Presse"

LE NORD qui TUE

ROMAN D'AVENTURES par ANDRÉ ARMANDY

13 (Suite)

Harriman, qu'animaient les vapeurs d'un fastueux dîner, largement arrosé, poursuivait la conversation sur le thème qui lui était cher:

—Eh bien! triompha-t-il, que dites-vous de nos vins d'Australie? le Big-Tree et le Grape's Juice ne valent-ils pas tous les pauvres crus anémiques des coteaux de France?

Mlle Sobral se remémorait ces flacons, capsulés, habillés d'or et de pourpre, dont Harriman avait, en son honneur, fait illustrer leur table au Carlton. Le peu qu'elle en avait goûté lui laissait au palais un voile opaque que les eaux minérales n'avaient point dilué.

—Un peu corsés pour mon faible estomac, dit-elle, lasse et conciliante, mais on ne peut leur nier une saveur... énergique.

—Evidemment, concint l'autochtone, ce ne sont pas des tisanes. Sous nos latitudes, le soleil est roi. Il met son feu dans nos raisins.

Il se pencha et mit sa large main velue sur le bras nu de la jeune femme:

—... Comme il le met dans le sang de nos hommes, acheva-t-il, tout proche.

Un relent chaud d'alcool frôla le doux visage enténébré. Elle eut une nausée, et se dégagea brusquement, sans répondre, puis elle but une longue gorgée d'air pur.

—Ainsi, vous nous quittez dans deux jours, reprit-elle, comme pour expliquer sa tolérance.

Harriman parut sortir d'un songe.

—Dans deux jours?... Ah! oui, dans deux jours.

Il tourna vers la nuit son inquiétant sourire.

—Mais nous nous reverrons, ajouta-t-il.

—Le croyez-vous?

—Oh! j'en suis sûr.

—A moins que vous ne reveniez en France, je ne vois pas...

—La vie a des hasards propices... et puis, je saurai les aider.

Le ton de certitude dont ce fut exprimé la fit sourire.

—Au moins, dit-elle, vous avez foi en vous.

La face du métèque eut cette même expression équivoque.

—Ce que veut Harriman, il le veut bien, dit-il. Vous le savez fort bien, d'ailleurs, ce que je veux.

—Oui, dit-elle, très nette. Mais, comme ce ne peut être qu'une insolence, je préfère ne pas vous l'entendre exprimer.

—Cela dépend de ce qu'on entend par insolence, poursuivit-il, très allumé. Trouver belle une femme et le lui dire...

—Il se fait tard. Bonsoir, monsieur!

Déjà, elle n'était plus qu'un flot de soie ondulant dans les ténèbres des coursives. Harriman, médusé, cracha un gros juron. D'un coup d'oeil, il inspecta l'entourage distrait, et se lança à sa poursuite.

La cabine de Mlle Sobral faisait face à tribord. Cette galerie du navire était déserte, les passagers s'étant groupés à bâbord pour éviter l'humidité de la brise nocturne. La masse du deck-house séparait les deux galeries, avec le spardeck pour plafond.

Comme elle y parvenait, le pas pressé de semelles caoutchoutées la fit se retourner. Elle pâlit.

Deux mains la saisirent aux épaules et la plaquèrent contre la cloison du teck. Elle reconnut à son odeur le souffle rauque, tandis qu'un mufle imminent cherchait sa bouche.

—Vous êtes ivre! jeta-t-elle en se débattant.

—Ivre de vous, exact, haleta-t-il. Elle se révolta.

—Si vous ne lâchez pas, j'appelle.

Puis elle eut le cri trouble des colombes que l'on étouffe parce que la main spatulée faisait bâillon sur son visage. Ses deux poignets frêles disparurent dans l'autre poigne de la brute. Elle sentit, plus proche encore, l'haleine écoeurante...

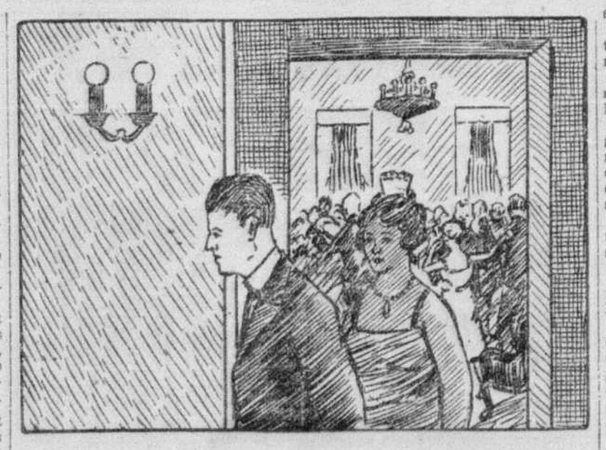

Elle baissa les yeux et le suivit sur le pont du navire.

Et puis, un grand souffle, soudain, balaya l'air au-devant d'elle; elle vit rouler une ombre massive dans les dalots et deux larges épaules lui firent un rempart.

—Goujat!

Déjà, le pesant Australien s'était relevé, et, tordant d'un revers de main son nez qui saignait, d'un geste brusque, il tira son revolver... mais il poussa un cri de douleur étouffé. Une ombre agile, tombée des vergues, lui avait retourné le poignet.

Posément, l'ombre ôta le chargeur du browning et tendit l'arme à son propriétaire:

—Pardon, excuse, monsieur, c'est la consigne. Le port d'armes chargées est interdit à bord: article 13 du règlement.

Ramassé sur lui-même et front baissé, comme un taureau qui va foncer, Harriman promena son regard égaré sur les deux hommes.

—Damned! Nous nous retrouverons, sacra-t-il.

—J'y compte bien, dit Lesperon, très calme.

L'Australien demeura un instant indécis, puis ricana, terrible:

—Et plus tôt que vous ne pensez! ajouta-t-il.

Puis, il fit demi-tour et s'en fut, titubant. Empressé et d'une aménité exquise, Kerbaol le suivit:

—Monsieur saigne du nez. Monsieur veut-il que je le conduise à l'infirmerie?...

Lorsqu'ils eurent disparu à l'angle du deck-house, l'officier se tourna vers la jeune Argentine. Elle le dévisagea, la figure fermée, les yeux durcis par l'arc surbaissé de ses sourcils froncés.

—Je suppose que je dois vous remercier? énonça-t-elle, avec une sourde rancune.

—Mais nullement. Les chiens mordent les loups d'instinct; on ne leur en doit aucun gré.

Blessée dans son irréductible orgueil, elle ne pouvait lui pardonner d'avoir eu tellement raison de mépriser le partenaire qu'elle s'était librement choisi.

—Le rôle de terre-neuve vous sied, continua-t-elle. Mais il serait prudent de prendre auparavant l'avis de la victime. Qui vous dit qu'en l'espèce elle souhaitât être sauvée?

Il la dévisagea avec une infinie pitié:

—Soyez loyale, avec vous-même, lui dit-il, peiné.

—C'est un ordre, sans doute? railla-t-elle.

—Une simple prière, à laquelle j'en ajouterai une autre.

—Vos droits à ma patience sont acquis: payez-vous

—Choisissez mieux vos amitiés.

—C'est tout?

—C'est tout.

Ils s'affrontaient; lui, résigné, mais ferme; elle, mortifiée, hostile, cherchant le trait qui blesse. Elle trouva:

—C'est avant de vous rencontrer que j'aurais dû recevoir ce conseil.

Visiblement, elle eût voulu une querelle, mais il la salua du buste, sans un mot, et s'enfonça dans la nuit, d'un pas égal, sans se retourner.

Le second jour de navigation, depuis le départ de Sydney, s'était écoulé sans incident notable. L'étroite surveillance dont les deux Bretons avaient entouré Harriman était restée sans résultat, à ceci près qu'ils avaient constaté que celui-ci, depuis l'escale, n'avait fait transmettre aucun radiogramme. Encore cela pouvait-il s'expliquer, puisqu'on devait arriver le soir vers dix heures en rade de Brisbane.

La journée avait été d'une chaleur déprimante. Au coucher du soleil, une brume envahit l'horizon comme un voile de gaze mauve, puis s'épaissit jusqu'à former, sur l'azur blêmissant du ciel, une haute muraille opaque.

Faisant le crépuscule plus bref, la muraille s'était haussé jusqu'au zénith, éteignant les étoiles une à une, et mettant sur la mer un sombre capuchon. Le baromètre baissa sensiblement et le vent tomba tout à fait.

Sur une mer de plomb qu'ondulait une houle longue, le "Celtic", que n'appuyait plus la brise, secouait lourdement ses agrès dont les voiles pendirent, flasques et vides. Pour activer la marche du navire, le commandant fit mettre en route le diesel.

Dix heures, onze heures sonnèrent sans qu'aucun feu parût à l'horizon opaque. Une légère inquiétude commença à planer sur le Celtic.

Lorsque minuit fut piqué à la cloche du bord, le commandant Mestrezat, qui n'avait point quitté la chambre de veille, descendit au salon et avisa les passagers qu'il ne fallait point espérer entrer à Brisbane cette nuit, le temps bouché ne permettant de relever aucun repère ni de faire le point. Un à un, les passagers s'en furent à leurs cabines, et le ronron monotone du diesel troubla seul le silence.

Lesperon, très inquiet, passa la nuit sur le gaillard d'avant sondant l'obscurité et dans la plus cruelle indécision. Il avait mis Kerbaol en faction discrète à la porte de l'Australien. Certain que pas un geste d'Harriman n'échapperait au matelot, il se demandait maintenant avec angoisse si, hypnotisé par son antipathie, il n'avait point fait fausse route, et s'il n'aurait pas dû porter ailleurs sa surveillance.

Un obscur instinct prémonitoire l'avertissait que chaque tour d'hélice engageait le "Celtic" vers ce danger latent, inconnu, redoutable, qu'il sentait là, présent, dans les ténèbres impénétrables, et qu'il ne pouvait ni définir, ni devancer.

Un désarroi naissait en lui qui le poussait à suspecter tour à tour tout le monde et personne. Il essaya d'en endiguer et d'en discipliner le cours. A tour de rôle, il évoqua devant son enquête mentale chacun de ceux, passagers, équipage ou officiers, qu'il avait observés durant le voyage. Il scrutait sa mémoire pour y trouver le moindre indice, la plus faible lueur qui l'eussent guidé. Son esprit s'arrêta un instant sur le barman Briggs, dont la face camuse ne lui souriait point outre mesure; puis sur l'inoffensif et tonitruant Cadalène. Tout bien examiné, pesé, jaugé, rien ne lui permettait de relever la moindre charge, le plus léger soupçon à l'actif de quiconque.

(A suivre)

OFFICIERS DE S.-JEAN-BAPTISTE

Le conseil de la section Saint-Ambroise élu pour cette année:—1. M. Albert Berthiaume, président;—2. M. Albert Beaudry, 1er vice-président; — 3. M. Emile Hébert, 2e vice-président; — 4. M. Télesphore Rivard, secrétaire; — 5. M. H.-D. Grégoire, trésorier; — 6. M. L.-J.-A. Robillard, conseiller; — 7. M. A. Bertrand, conseiller; — 8. M. P. Cantin, conseiller; — 9. M. Ulric Drouin, commissaire-ordonnateur; — 10. M. l'abbé E.-T. Maréchal, aumônier.

Le Canada ne doit pas être de cette union

Suite de la page 17

diants de Québec."

M. Mayrand remercia ensuite chacun de sa coopération,n'oubliant pas celle du public, et salua tout particulièrement la présence de Mgr A.-V.-J. Piette, recteur de l'université de Montréal, et de M. Edouard Montpetit, secrétaire de l'université, qui présidait la soirée.

C'est M. Jean Lesage qui présenta tour-à-tour les orateurs et dit le mot de bienvenue du début. Au cours de la soirée, on applaudit fort un monologue impromptu et spirituel dit par M. Renault Miville-Dechêne et un solo au piano par M. Léo Coulombe.

M. EUGENE THIBAULT

M. Eugène Thibault prit le premier la parole. Il est en faveur de l'entrée du Canada dans l'union pan-américaine. Il dit l'importance de la question. Le but de cette Union est de développer de nouveaux liens d'amitié politiques et économiques entre les pays des Amériques du Nord, du Sud et du Centre. Le Canada a été invité à y entrer; il n'y serait donc pas un intrus. Tous les autres pays américains y sont entrés et en sont satisfaits.

Le Canada n'y peut rien perdre, l'Union n'ayant trait qu'aux relations extérieures et n'intervenant en rien dans la régie interne de chaque pays. Nous y récolterions par ailleurs de beaux fruits aux points de vue intellectuel et moral. Auprès des Etats-Unis, nous apprendrions sans doute à tirer meilleur parti de notre argent.

M. L.-P. PIGEON

M. L.-P. Pigeon parle contre l'entrée dans l'union pan-américaine. Il évoque l'origine de l'union et rapproche sa signification de celle de la doctrine Munroe. Il y a tout à craindre de l'impérialisme yankee, aide de protectorats, d'interventions jusque dans les questions de territoire et de dettes extérieures. Le Canada a bien avantage à travailler pour le compte de l'expansion britannique. Si nous étions de l'union pan-américaine, aurions-nous le droit, par exemple, de venir en aide aux catholiques que le Mexique persécute? La doctrine Munroe nous le défendrait. Les Etats-Unis, de plus, ont développé ces principes d'une politique de mensonge, de duplicité, d'hypocrisie et d'ingratitude, en déclarant ne pas vouloir s'embarrasser d'alliances et en intervenant ici et là dans des conflits privés. Ne se sont-ils pas emparés du Texas et du Yucatan? Leur politique économique vise l'accaparement des ressources de l'étranger.

"Que gagnerions-nous, par ailleurs, aux points de vue intellectuel et moral? Il vaut beaucoup mieux continuer à nous abreuver aux sources de la science française que d'aller en Amérique du Sud, où l'on n'est pas plus avancé que nous.

De plus, le catholicisme y est persécuté ; l'éducation y est à base d'athéisme, et rien dans la culture de ces Etats ne peut convenir à nos traditions catholiques et françaises.

M. JACQUES FOURNIER

M. Jacques Fournier, en parlant pour l'entrée du Canada dans l'Union, précise qu'il ne s'agit aucunement d'annexion. Tous les pays d'Amérique, sauf le Canada, appartiennent à cette Union. En se liguant avec eux, nous nous affirmerions aux yeux de l'univers, nous entrerions dans la vie politique active. Tout à gagner, rien à perdre, tel est le bilan que dresse en conclusion M. Fournier.

M. HENRI JOLICOEUR

M. Henri Jolicoeur dit que l'on a beau tardé à inviter le Canada à faire partie de l'union. Les Etats-Unis ont commencé à nous traiter en enfants sur les questions de canalisation du Saint-Laurent et de détournement des eaux des Grands Lacs. Faut-il les encourager à continuer? Si nous devenons favorables au pan-américanisme, nous favoriserons l'amélioration de nos moeurs.

A la suite d'une courte réplique de part et d'autre, M. Oswald Mayrand rendit le verdict des jurés, qui ne délibérèrent que quelques minutes.

BILL TOUCHANT LES ANCIENNES RESERVES

(Du correspondant de la PRESSE)

Québec, 26. — Au début de la séance d'hier soir, l'hon. L.-A. Taschereau a fait adopter un bill et des résolutions concernant l'octroi de titres, pour certains lots compris dans les réserves de sauvages désaffectées. L'hon. L.-A. Taschereau explique qu'à la suite d'un jugement du conseil privé, les terrains des réserves des sauvages retombent sous le contrôle du gouvernement provincial. Or, un certain nombre de colons établis sur ces réserves continuent de croire qu'ils doivent payer au gouvernement fédéral leurs lettres patentes. Par l'amendement du premier ministre, l'on veut que ces lettres patentes soient maintenus payés au gouvernement provincial.

Malaise aux ateliers de la fourrure

Suite de la page 17

une ville voisine de laquelle l'industrie de la fourrure a totalement disparu, bien qu'il n'ait jamais existé d'union ouvrière de la fourrure en cette ville. Ils citent également une autre ville du Canada "où les ouvriers de la fourrure sont organisés à 100 pour 100, et où l'industrie de la fourrure est plus florissante que jamais".

APPEL AUX OUVRIERS

Le Conseil conjoint des travailleurs de la fourrure, après avoir étudié ces plaintes, et avant de prendre une décision, a cru de son devoir de réunir tous les ouvriers, hommes et femmes qui sont intéressés dans la question, leur exposer la situation et voir s'il n'y aurait pas quelques moyens d'aider au relèvement de l'industrie, tout en protégeant le métier.

Une assemblée générale des ouvriers de la fourrure est, en conséquence convoquée pour mercredi soir prochain, à 8 h. dans la salle des employés de commerce, 1079 Berri, près Dorchester.

Les lettres patentes du Greater Montreal Club

Le lieutenant-gouverneur vient d'accorder des lettres patentes au Greater Montreal Club, Inc., dont les fins sont ainsi définies dans l'acte d'incorporation: défendre le vrai patriotisme canadien; promouvoir les principes de patrotisme, loyauté, démocratie et autonomie pour faire de Montréal une cité unie et plus grande; promouvoir la cause d'un bon gouvernemnt par l'influence conjointe de ses membres et obtenir par des moyens appropriés et légaux, l'élection d'hommes honnêtes, intègres et capables de remplir les charges que peuvent leur conférer les électeurs de tout quartier ou division compris dans la cité de l'île de Montréal.

A son assemblée d'hier, tenue au No. 80, rue S.-Gabriel, Montréal, le club a approuvé l'attitude des représentants des quartiers Saint-Georges et Saint-André, concernant la question de l'achat de la Montreal Water & Power Company. Le Club a de plus décidé d'appuyer la candidature du notaire R.-B. Hutchesson pour la division Saint-Georges aux prochaines élections provinciales.

Ulric Germain sera pendu, à Rimouski, le 27 mai prochain

(Du correspondant de la "Presse")

Rimouski, 25. — Ulric Germain, accusé d'avoir empoisonné sa femme, a été trouvé coupable de meurtre, à cinq heures et quart, hier après-midi. La sentence de mort a été prononcée par l'hon. juge Stein, immédiatement. L'exécution est fixée au 27 mai, à Rimouski. Germain a cependant protesté de son innocence, avant le prononcé de la sentence.

LA LOI AU SUJET DE NOS ECOLES RURALES

(Du correspondant de la PRESSE)

Québec, 26. — Au moment où la chambre allait, hier soir, se former en comités de subsides, le député d'Argenteuil, M. L.-J. S.-Jacques proposa l'amendement suivant: "Cette chambre, tout en étant prête à voter des subsides à Sa Majesté, constate avec regret que, après avoir donné l'exemple de l'extravagance dans la construction des écoles techniques, après avoir prêché la nécessité d'écoles attrayantes pour les jeunes enfants, après avoir imposé aux corporations scolaires rurales des plans et des dévis de constructions coûteuses, et après avoir promis dans son discours du trône de 1927 de "prendre à son compte" le paiement de l'amortissement des emprunts contractés pour la "construction de certaines catégories d'écoles rurales", le gouvernement viole maintenant ses engagements et rejette sur ces corporations la responsabilité des sommes qu'elles ont dépensées pour leurs écoles".

LA LOI ADOPTEE

L'hon. M. David explique que dans la loi qu'il a fait passer, il y a quelque temps, portant que le gouvernement allait payer le coût des écoles de $1,200 et des deux tiers des écoles qui coûteraît $2,500, on allait beaucoup plus loin que le projet énoncé dans le discours du trône. Nous avons voulu faire mieux, parce que, ajoute le secrétaire provincial, nous voulons améliorer davantage et l'hygiène de nos écoles et la compétence de nos instituteurs et de nos institutrices.

"On a tort de faire croire, par des motions de cette nature, que l'on ne fait rien pour l'instruction primaire dans la province.

"Non seulement, nous ne voulons pas payer l'amortissement sur le coût des écoles mais nous payons le coût complet de certaines écoles, du moment que le coût ne sera pas extravagant.

L'amendement du député d'Argenteuil est pris au vote et défait par 25 à 14.

La chambre se forme ensuite en comité des subsides et continue l'étude des octrois de $200,000, en faveur de l'hygiène publique. La discussion roula sur ce sujet jusqu'à 10 heures.

Vente du nouveau Roxy

New-York, 26. — Le nouveau théâtre Roxy, Septième Avenue et Cinquième rue, a été vendu hier par Herbert Lubin et ses associés à la Fox Theatres Corporation pour plus de $15,000,000.

Les Petites Nouvelles

ECHANGE DE CAPTIFS

Moscou, 26.—La presse soviétique annonce que très prochainement aura lieu, entre la Russie soviétique et la Pologne, un échange de prisonniers politiques.

L'AUTO EN AMERIQUE

Washington, 26—Suivant le Département du commerce, la production des automobiles en février a atteint le chiffre de 298,359, contre 234,142 en janvier et 357,470 en février 1926.

FORTE AUGMENTATION

Washington, 26.—Une déclaration du comité national démocratique affirme que les crédits votés par le dernier Congrès étaient environ quatre fois plus élevés qu'en 1916 sous l'administration Wilson.

UN TOURNOI D'ECHECS

Varsovie, 26.—Le 20 avril prochain aura lieu à Lodz un tournoi d'échecs pour le titre de championnat de Pologne pour 1927.

COMMANDES NAVALES

Washington, 26—Le département de la marine a commandé quatre dirigeables non-rigides du modèle T.-C., trois ballons d'observation et quatre ballons libres, d'une valeur totale de $500,000.

LE CHARBON GRAS

Washington, 26—La production du charbon gras pendant la semaine qui s'est terminée le 12 mars, a atteint 13,800,000 tonnes, nouveau record pour la saison.

BORAH S'INSTRUIT

Washington, 26. — Le sénateur Borah, de l'Idaho, qui est âgé de 61 ans, a décidé d'apprendre l'espagnol.

SERVICE A L'ITALIE

Paris, 26. — Seydoux souligne dans le "Petit Parisien" l'immense service que la France rend à l'Italie en absorbant la moitié de l'émigration italienne.

ACHAT DE MINES

Budapest, 26.—L'Etat hongrois vient d'acheter les mines d'or, d'argent et de cuivre de Recsk, dans la région du Matra. Le prix de l'achat est de 320,000 pengos.

INSTITUT GEOPHYSIQUE

Budapest, 26. — On procédera à l'organisation, à Budapest, d'un institut géophysique qui portera le nom du physicien connu hongrois, baron Roland Eotvos.

BANQUIER MALADE

Paris, 26—On annonce de Rabat que le directeur général, au Maroc, de la Banque d'Etat, M. P. Reugnet, a donné sa démission pour raisons de santé.

ECLATANT SUCCES

Bucarest, 26.—L'appel du général Mircesco, ministre de la guerre, pour l'association de propagande en faveur de l'aviation, a obtenu un éclatant succès.

Nouveaux membres du comité exécutif des fêtes du jubilé

Ottawa, 26. — La quatrième réunion du comité exécutif du comité national en charge des fêtes du jubilé de la Confédération a eu lieu, hier. Le très hon. Georges-P. Graham présidait et l'hon. Charles Marcil a été nommé vice-président.

Le comité exécutif a décidé de demander au gouvernement qu'un timbre bilingue, pour commémorer cet événement remarquable, soit mis en circulation. Les membres du comité ont été assurés que le carillon des tours du Parlement sera en place pour le 1er juillet.

Plusieurs nouveaux membres ont été nommés sur le comité exécutif. Ce sont Théodore-O. Lambert, maire de Hull, Qué.; J.-P. Balharrie, maire d'Ottawa, Ont.; le sénateur Andrew Hayden, H.-P. Hill, A.-J. Freiman, Ottawa ; P.-J. Mulqueen, Toronto; Dr A.-G. Doughty, Ottawa; l'hon. juge Rinfret, J.-O. Apps, Montréal; P.-M. Butler, Ottawa, et E.-H. Scammel, Ottawa.

Plusieurs sous-comtiés ont été formés. Les voici ainsi que les noms des personnes les composant:

Finance: l'hon. H.-M. Marler, Montréal, président; l'hon. R.-B. Bennett, M.P., E.-L. Britton, Ottawa, C.-A. Gray, Ottawa, et Beaudry Leman, Montréal.

Historique et publication: Dr A. et G. Doughty, président; L.-J. Burpee, R.-H. Coats, H.-P. Hill, Dr D.-C. Scott, Aegidius Fauteux, Gustave Lanctôt, Leon Gerin, H.-H. Melanson, Victor Morin, et F.-G. Roy.

Publicité: Walter Thompson, Montréal, président; J.-M. Gibbon, Montréal, P.-D. Ross, H.-S. Southam, F.-C. Mears, George Hambleton, Ottawa, Napier Moore, Toronto; Charles Gauthier.

Médailles, etc.: Jean Desy, président; Sir George Perley, Thomas Mulvey, Mme J.-A. Wilson, Dr A.-G. Doughty, et C.-G. Cowan.

L'hôtel du C. P. R. à Régina sera inauguré le 24 mai

M. E.-W. Beatty, président du Pacifique Canadien, vient d'annoncer que la nouvelle hôtellerie que la compagnie fait actuellement construire à Régina, portera le nom de "Hôtel Saskatchewan".

Le nouvel hôtel, dont le Pacifique Canadien a décidé, l'an dernier, de doter la capitale de la Saskatchewan, est un vaste édifice de près de 300 chambres, qui coûtera au bas mot $1,500,000. Commencés l'été dernier, les travaux de construction ont été poussés avec une telle célérité, que l'hôtel sera prêt à être livré au public à la fin de mai prochain. L'inauguration officielle vient en effet d'être fixée au 24 mai, jour de la fête de la reine.

L'hôtel Saskatchewan se dresse dans la plus belle partie de Régina, à quelques minutes seulement de la gare du Pacifique Canadien; il a sa façade principale sur l'avenue Victoria, devant un beau parc bien ombragé. L'extérieur est en brique pâle, avec garnitures de pierre. Les plans ont été préparés de telle sorte, que plus tard, si les circonstances l'exigent, on pourra ajouter deux étages, ce qui donnera encore 75 chambres.

Eléments de la profession de courtier en immeuble

A un déjeuner donné au Queen's par la Chambre d'immeuble de Montréal, MM. W.-R. Herron, de Waterloo, Iowa, directeur de l'association des Chambres nationales d'immeuble; Frank McLaughlin, de Toronto, vice-président de cette organisation, et Geo.-M. Garton, président de la Chambre d'immeuble de Toronto, ont porté la parole. M. Ernest Pitt, président de la Chambre d'immeuble de Montréal, présidait au déjeuner.

M. Herron a déclaré qu'il y avait cinq éléments fondamentaux à la profession de courtiers en immeubles: 1, l'argent comme condition du travail et non pas comme but; 2, la confraternité; 3, le service public; 4, des membres bien recommandés; 5, un moyen de publier une littérature concernant les affaires ou la profession.

L'élément le plus important est l'annonce ou la littérature, tandis que l'argent est bien secondaire. Personne ne peut contribuer davantage au bien-être d'une ville qu'une association de courtiers en immeubles bien établie.

Un camion blesse un bambin très gravement

Un bambin de 7 ans Rosario Leblanc, 1848, rue Iberville, a été renversé par un camion-automobile, hier après-midi, rue Ontario-est, entre les rues Fullum et Dufresne, et l'on craint qu'il ne souffre d'une fracture du crâne.

L'accident s'est produit à 4 h. 30 et ce n'est que deux heures plus tard que les parents apprirent l'accident de la part du lieutenant Bagot, du poste de police de la rue Frontenac.

Les médecins de l'hôpital Sainte-Justine, où l'enfant a été transporté, nous ont appris, ce matin, qu'ils ont peu d'espoir de lui conserver la vie.

Sentence remise à lundi

(Du correspondant de la PRESSE)

Ottawa, 26. — La femme Laura Saint-Pierre a été trouvée coupable d'avoir poignardé Elie Boileau, en février dernier, dans sa demeure de la rue Champlain. Le juge Roland Millar prononcera la sentence lundi.

Alcool dont la vente devrait être contrôlée

Opinion qu'exprime un témoin à l'enquête royale sur les douanes.

UN POISON

Toronto, 26. — Il a été dit à l'enquête qui se fait sur les douanes qu'un contrôle plus étroit sur la vente d'alcool méthylique serait une bonne chose pour le public. Actuellement, ce liquide peut être obtenu chez n'importe quel quincaillier au Canada ou aux Etats-Unis, a déclaré un témoin, M. Alphonse-F. Brain, inspecteur des distilleries. Ce dernier a discuté la question des alcools dénaturés.

Interrogé par l'hon. N.-W. Rowell, le procureur de la commission, M. Brain a déclaré qu'apparemment l'alcool méthylique était souvent employé par les contrebandiers, si l'on en juge par le nombre de ceux qui meurent après en avoir bu. Cet alcool est un poison. L'alcool éthylique n'était pas un poison, mais il était souvent mêlé à de l'alcool méthylique.

L'hon. M. Rowell a attiré l'attention du témoin sur les nombreuses personnes qui ont été empoisonnées dans l'Ontario, après avoir bu des liqueurs frelatées. Il a dit que ce serait une bonne chose que de contrôler la vente de l'alcool méthylique.

Il fut ensuite question de l'importation des bandes pour chapeaux. M. C.-B. Alexander, officier de douane, a dit qu'il avait reçu des plaintes qu'une compagnie de Toronto utilisait des bandes sur lesquelles aucun droit n'avait été payé. Le témoin a rapporté qu'il y avait en confusion au sujet de cet article. L'affaire était devant les autorités fédérales. Les uns prétendent qu'il n'y a pas de droit à payer sur ces bandes à chapeau.

Deux témoins appelés pour hier n'ont pas répondu à l'appel de leurs noms.

Revenant à la question concernant les alcools, M. Brain a déclaré que certains alcools méthyliques pouvaient être redistillés et produire un alcool potable.

Le témoin favorise les examens quand il s'agit de promotions. Il croit que l'on devrait revenir à ce système. M. Brain a rapporté que quelquefois, des liqueurs disparaissent des pièces où l'alcool est gardé dans les distilleries. Un employé d'une compagnie avait soié les barreaux d'une fenêtre de l'entrepôt. On avait obligé la compagnie à payer les droits sur la boisson volée. M. J.-H. Blatherwick a été questionné sur l'examen des livres et sur la perception des droits. M. Louis Greisman, gérant de la King Suspender and Neckwear Company fut interrogé sur les importations d'Allemagne. Ce témoin fut questionné par Me Calder. Plusieurs autres témoins ont aussi été interrogés.

UN PELERINAGE SUR LA TERRE DE FRANCE

A la réunion mensuelle de la section centrale No 15 de la Société Saint-Jean-Baptiste, au Monument National, hier soir, sous la présidence de M. L.-J.-N. Blanchet, conservateur du fort de Chambly, il a été donné aux nombreux membres présents d'entendre une voix très autorisée parler de la France. Dans un langage doux à l'oreille et réconfortant au coeur de tout Canadien-français qui se souvient, M. Arthur Geoffrion, avocat, a prononcé une conférence intitulée: "Pèlerinage sur la terre de France."

Le conférencier, après avoir parlé de notre cher Canada et déclaré que nous vivons heureux à l'ombre du drapeau britannique, dit qu'il est un drapeau qui nous est aussi très cher, celui du pays ancestral. Il rappelle qu'en arrivant en France en 1908, il fut accueilli par deux hommes qui recevaient à bras ouverts tous les Canadiens, l'honorable Hector Fabre et Louis Herbette. Le premier, durant de longues années, a été l'agent de liaison entre le Canada et la France. Il était un homme d'un grand coeur et un homme d'esprit.

Le conférencier parle de religion, de la persécution que le gouvernement français faisait aux institutions religieuses et raconte comment les Soeurs Augustines furent chassées de leur couvent et quelle manifestation inoubliable le peuple français leur fit lors de leur départ pour l'exil.

La guerre a changé cet état de choses et aujourd'hui, la France a des relations diplomatiques avec Rome et les mesures vexatoires d'autrefois disparaissent petit à petit. La langue parlée en France et la langue parlée au Canada sont quelque peu différentes. En France, par exemple, il y a une différence telle de langage d'une province à une autre que le peuple a de la difficulté à comprendre la langue qui est étrangère à sa province.

Puis Me Geoffrion termine en rappelant les principaux événements qui se sont déroulés, alors qu'il était en France, en même temps qu'il dit que la France restera toujours "la terre des éternelles résurrections."

Les autres orateurs ont été MM. Oscar Fournier, Charles Larocque, J.-A. Dumont, Wilfrid Pilon, Hervé Lapierre, Edward-W. Winslow.

Défalcation d'une somme de $31,000

(Du correspondant de la PRESSE)

Ottawa, 26. — H.-Braddish Billings, ancien secrétaire-trésorier du canton de Gloucester, accusé de défalcation d'une somme de plus de $31,000 a comparu devant le magistrat de police William Joynt, et a choisi un procès par jury. L'enquête préliminaire s'ouvrira le 1er avril. Billings a obtenu un cautionnement de $10,000.

Opposés à l'achat de cet ancien immeuble

Le comité de citoyens qui a été formé dans le but d'obtenir un local plus convenable pour la Cour des jeunes délinquants, a tenu, hier après-midi, à l'hôtel Mont-Royal, une assemblée sous la présidence du colonel Louis Leduc. Deux motions ont été adoptées par les personnes présentes. Par la première, ils s'opposent à l'achat de l'ancien édifice de la Chambre de commerce, par la ville, pour établir la Cour juvénile. Par la seconde, il est demandé une entrevue à l'échevin J.-A.-A. Brodeur, président du comité exécutif, pour mercredi prochain, à 11 h. a.m., afin de lui proposer d'autres édifices qui conviendraient mieux aux besoins de la Cour des jeunes délinquants.

LE BANANIER FRANÇAIS

Paris, 26.—La culture du bananier prend une réelle importance, principalement dans les régions voisines de la voie ferrée en Basse-Guinée.

AVIS—Pour tarif des annonces de naissances, décès, et autres voir la première page des petites annonces.

Tous les avis de Naissances, Mariages et Décès doivent être endossés des noms et prénoms authentiques des personnes donnant l'annonce. Toute annonce de fiançailles ou de mariage prochain ne pourra être publiée dans la "Presse" que si elle nous est communiquée par une personne connue dont la signature puisse être attestée comme authentique.

NAISSANCES

AUMONT — A Montréal, le 19 mars 1927, à M. et Mme Ethier née Alice Aumont, un fils, baptisé : Joseph-Lucien-Jean-Guy.

Parrain et marraine, M. Lucien Robert et Mlle Cécile Ethier, cousin et soeur de l'enfant. Porteuse, Mme Wilfrid Robert, grande-cousine de l'enfant.

BENARD-POUPART — A Montréal, le 24 mars 1927, au No 4301 Papineau, à M. et Mme Antonio Bénard, née Thérèse Poupart, une fille baptisée par le Révérend Père A. Dulude, jésuite, cousin, Marie-Médérise-Thérèse-Lise.

Parrain et marraine, M. Omer Dufresne et Mme Ferdinand Bénard, oncle et grand'mère de l'enfant. Porteuse, Mme Emmanuel Poupart, grand'mère.

BERTRAND—A Montréal, le 21 mars, No 7678 Blvd St-Laurent, à M. et Mme J.-B.-R. Bertrand, une fille, baptisée : Marie-Henrica-Céline.

Parrain et marraine, M. et Mme J.-L. Quesnel. Porteuse, Mlle Wilhelmine Bertrand.

BOUDREAU—A Montréal, le 22 mars 1927, à M. et Mme Alfred Boudreau, née Florestine Desrochers, une fille baptisée Marie-Jacqueline.

Parrain et marraine, M. et Mme Léon Desrochers, oncle et tante de l'enfant. Porteuse, Mme Arsenne Lussier.

BOURGET.—A Montréal, le 23 mars 1927, au No. 6261 Casgrain, l'épouse de M. Adéri Bourget, née Adèle Ainslie, une fille baptisée Marie-Georgette-Marguerite.

Parrain et marraine, M. et Mme John Ainslie, grands-parents de l'enfant. Porteuse : Mme J.-L. Dupiessis, tante de l'enfant.

CINQ MARS—A Montréal, le 17 mars 1927, au No 4367, Laval, à M. et Mme Paul-Emile Cinq-Mars, née Irène Chaput, un fils, baptisé Joseph-Arthur-Maurice.

Parrain et marraine, M. et Mme Arthur Cinq-Mars, grands-parents de l'enfant. Porteuse, Mme J. Chaput, grand'mère de l'enfant.

CONSTANTIN.—A Montréal, le 19 mars 1927, à M. et Madame Arthur Constantin, née Armande Desjardins, un fils baptisé Joseph-Arthur-Théophile-Roland.

Parrain et marraine, M. et Mme Théophile Constantin, grands-parents de l'enfant. Porteuse: Mme Wilfrid Desjardins, grand'mère de l'enfant.

DINEL — A Montréal, le 18 mars 1927, à M. et Mme J.-Emile Dinel, née Annette Renaud, 4662 rue Berri, une fille, baptisée Marie-Roslanne-Françoise.

Parrain et marraine, M. et Mme Usina Renaud, oncle et tante. Porteuse, Mlle Yvonne Lévesque, cousine.

DUFOUR — A St-Henri, le 23 février 1927, à M. et Mme capitaine J.-P. Dufour, née Rose Simard, une fille baptisée, Marie-Rose, Françoise, Madeleine.

Parrain et marraine, M. et Mme René Bouthiller, cousin et cousine de l'enfant. Porteuse, Mme Emile Trembiay.

GAGNON — A Montréal, le 24 mars 1927, au No 7818 rue Chateaubriand, à M. et Mme Aimé Gagnon, née Alda Gagnier, une fille baptisée Aline-Yvonne-Cécile.

Parrain, M. Edgar Gagnier; marraine, Yvonne Gagnon, oncle et tante de l'enfant. Porteuse, Mme F. Millette, tante de l'enfant.

GAUTHIER—A Montréal, le 21 mars 1927, au No 7840 St-Dominique, à Monsieur et Madame Eloi Gauthier, née Cécile Plouffe, un fils, baptisé: Joseph-Albert-Jean-Marcel.

Parrain et marraine, M. et Mme Albert Gauthier, oncle et tante de l'enfant. Porteuse, Mlle Marie-Blanche Gauthier, tante de l'enfant.

GRENIER.—A Montréal, le 19 mars 1927, à M. et Madame Emile Grenier, née Marie-Claire Martel, une fille baptisée Marie-Emilia-Carmen.

Parrain et marraine, M. William D'Anjou et Mlle Emilia Martel, tante de l'enfant. Porteuse : Mme Omer Grenier, grand'mère de l'enfant.

JETTE — A St-Basile-le-Grand, le 15 mars 1927, à M. et Mme Alexis Jetté, née Emilianna Brosseau, un fils, baptisé: Joseph-Aimé-Raymond-Gérard.

Parrain et marraine, M. et Mme Aimé Jetté, oncle et tante de l'enfant.

LAFORTUNE—A Montréal, le 22 mars 1927, au No 10552 rue Peloquin, à M. et Madame Lomer Lafortune, née Annette Prieur, un fils, baptisé: Marcel-Joseph-Guy-Alexandre.

Parrain et marraine, M. et Mme Alexandre Prieur, grands-parents. Porteuse, Mme Bruno Lafortune, grand'mère.

LANDRY — A Lachine, à M. et Mme A. Landry, née Exilda Fortier, un fils baptisé, Joseph-Georges-Rosaire.

Parrain et marraine, M. et Mme Hylas Crevier, oncle et tante de l'enfant. Porteuse, Mme Bernier.

LAPOINTE — A La Malbaie, Québec, le 21 mars 1927, à M. et Mme Docteur Pierre Lapointe, née Marguerite Crevier, un fils, baptisé Joseph-Pierre-Alphonse-Jean.

Parrain et marraine, M. le Dr J.-A. Lapointe, et Mme Alphonse Crevier, grands-parents de l'enfant.

LAROSE—A Montréal, le 20 mars 1927 au No 4272 Des Erables, à M. et Mme J.-D. Larose, née Orise Roy, une fille baptisée Marie-Ange-Rita-Isabelle.

Parrain, M. Siméon Roy, oncle de l'enfant; marraine, Marie-Ange Grégoire. Porteuse, Mlle B. Pillon.

LAURENCE-BIRCHER — A Longue-Pointe, le 23 mars 1927, à M. et Mme Oscar Laurence née Délia Bircher, une fille, baptisée : Marie-Jacqueline-Cécile.

Parrain et marraine, M. G. Beaudry et Mme veuve E. Bircher, grand-oncle et grand'mère de l'enfant. Porteuse, Mme E. Saint-Louis, grand'tante de l'enfant.

LEFORT — A Montréal, le 18 mars 1927, au No 1688 rue Montcalm, à M. et Mme Philias Lefort, née Emeline Lacoste, de St-Bruno, un fils baptisé Gaston-Gérard-Joseph Lefort.

Parrain et marraine, Mlle Anna Lachance et M. Isaïe Lacoste. Porteuse, Mme Alice Sénécal.

MALLETTE.—A Montréal, le 22 mars 1927, M. et Mme Raoul Mallette, née Corinne Labrecque, 144 Plymouth Grove, ont l'honneur de faire part à leurs parents et amis de la naissance d'un fils baptisé Henri-Paul-Yves-André.

Parrain et marraine, M. et Mme Henri Mallette, oncle et tante de l'enfant. Porteuse : Mlle Glodia Labrecque, tante de l'enfant.

PAIEMENT — A Pointe-Saint-Charles, le 21 mars 1927, à M. et Mme J.-D. Paiement, 252 Centre, une fille baptisée Marie-Andrée-Gaby-Madeleine.

Parrain et marraine, M. Philippe Tessier, grand'père de l'enfant, et Mme Alcide Lebeuf, tante de l'enfant. Porteuse, Mme Olivier Desrochers, tante de l'enfant.

MARTIN — A Montréal, le 20 mars 1927, à M. et Mme Philippe Martin, née Elisabeth Michaud, une fille baptisée: Cécile-Thérèse.

Parrain et marraine, M. et Mme J. adieux. Porteuse: Mme Champoux.

NAISSANCES

McMANUS—A Montréal, le 18 mars 1927, à M. et Mme McManus née Blanche Sauvé, un fils, baptisé : Joseph-Fortuna-Laurence.

Parrain et marraine, M. Fortuna Ranger et Mlle Marguerite McManus. Porteuse, Mme A. Gareau, tante de l'enfant.

RANGER — A Montréal, le 20 mars 1927, à M. et Mme Lafontaine, à M. et Mme J.-René Ranger, née Marguerite Vinet, une fille baptisée Marie-Joseph-Alexina-Claire.

Parrain et marraine, M. et Mme Wilfrid Beaudry, de Pointe-aux-Trembles, grands-parents de l'enfant. Porteuse, Mme A.-R. Ranger, grand'mère. 22,26

RIENDEAU — A Montréal, le 22 mars 1927, à M. et Mme Candide Riendeau, née Elmira Monette, une fille, baptisée Marie-Marguerite-Jeannine.

Parrain et marraine, M. et Mme Hermas Riendeau, oncle et tante de l'enfant. Porteuse, garde Guimette.

ROGER — A Ste-Dorothée, le 20 mars 1927, à M. et Mme Albert Roger, née Elmire Bisson, une fille baptisée, Marie-Angeline-Anita.

Pararin et marraine, M. et Mme Camille Bourgeois, oncle et tante de l'enfant. Porteuse, Mlle Aline Bourgeois, cousine de l'enfant.

TREMBLAY-DEMERS — A Montréal, le 22 mars 1927, M. Mme Denis Tremblay, un fils baptisé Joseph-Raymond-Georges.

Parrain et marraine, M. Mme Georges Chantelois, oncle et tante de l'enfant. Porteuse, Mme Vital Martin, tante de l'enfant.

VIAU — A Montréal, le 20 mars 1927, à M. et Mme Albert Viau, née Germaine Lalonde, une fille baptisée Marie-Mathilde-Thérèse.

Parrain et marraine, M. et Mme Henri Laliberté, oncle et tante de l'enfant. Porteuse, Mlle Blanche Viau, tante de l'enfant.

MARIAGES

Le mariage de Monsieur Frénette avec dame veuve Jos. Baril, née Blanche Champagne, a eu lieu le 25 mars, en la chapelle Notre-Dame de Pitié, paroisse Sainte-Catherine.

DECES

BEAUVAIS — A Montréal, le 26 mars 1927, à l'âge de 71 ans et 1 mois, est décédée Mélina Handfield, épouse de feu Joseph Beauvais, 4426 rue Rivard. Alva des funérailles plus tard.

BOURDEAU. — A Montréal, le 25 mars 1927, à l'âge de 47 ans et 4 mois, est décédée Malvina L'Espérance, épouse de Georges Bourdeau.

Les funérailles auront lieu lundi, le 26 courant. Le convoi funèbre partira de 534 Frontenac à 7 hrs ¾, pour se rendre à l'église St-Vincent de Paul, où le service sera célébré, et de là à Longueuil, lieu de la sépulture.

Parents et amis sont priés d'y assister sans autre invitation.

BOUVRETTE—A la Côte des Neiges, le 25 mars 1927, à l'âge de 74 ans, est décédé Herménias Bouvrette, époux d'Alpine Rochon.

Les funérailles auront lieu à 9 hrs. Le convoi funèbre partira de sa demeure, No 812 Swail pour se rendre à l'église et de là au cimetière, lieu de la sépulture. Parents et amis sont priés d'y assister sans autre invitation.

FRIGON—A Montréal, le 25 mars 1927, à l'âge de 21 ans 5 mois, est décédé Joseph-Henri-Rodolphe Frigon, époux de Rosina Labrèche.

Les funérailles auront lieu lundi, le 28 courant. Le convoi funèbre partira de la demeure du défunt à 7 hrs 45 précises pour se rendre à l'église St-Charles où le service sera célébré à 8 hrs et de là au cimetière de la Côte-des-Neiges, lieu de la sépulture. Parents et amis sont priés d'y assister sans autre invitation.

GABARD. — A Montréal, le 25 mars 1927, à l'âge de 31 ans, 2 mois et 11 jours, est décédé Jean-Théodore Gabard, né à Poitiers, France.

Les funérailles auront lieu lundi, le 28 courant. Le convoi funèbre partira de la demeure du défunt, No 398 rue Rachel est, à 7 hrs 15, pour se rendre à l'église St-Jean-Baptiste, où le service sera célébré à 7.30 hrs, et de là au cimetière de la Côte-des-Neiges, lieu de la sépulture. Parents et amis sont priés d'y assister sans autre invitation.

LEDUC—A St-Clet, à l'âge de 78 ans, est décédé Théophile Leduc, chez son neveu, Théophile Poirier.

Les funérailles auront lieu lundi, le 28 courant à l'église paroissiale après l'arrivée du train de Montréal.

MALO — A Montréal, le 25 mars 1927, à l'âge de 57 ans, est décédée Helenda Emard, épouse de J.-O. Malo.

Les funérailles auront lieu lundi, le 28 courant. Le convoi funèbre partira de sa demeure, 4672 Papineau, à 7 hrs 45, pour se rendre à l'église St-Stanislas de Kostka, et de là au cimetière de la Côte-des-Neiges. Parents et amis sont priés d'y assister sans autre invitation. 24-2

PAQUIN. — A Montréal, le 24 mars 1927, à l'âge de 56 ans, est décédé J.-Wilfrid Paquin. Les funérailles ont eu lieu à Montréal, le 26 mars, et l'inhumation à Maskinongé, place natale.

TRUDEL—A Montréal, le 25 mars à l'âge de 37 ans et 6 mois, est décédé Alex.-Eugène Trudel, junior, époux de Laura Constantineau.

Les funérailles auront lieu lundi, le 28 courant. Le convoi funèbre partira de sa demeure No 294 Le Caron à 8 hrs 15 pour se rendre à l'église St-Paul où le service sera célébré à 8 hrs 30 et de là au cimetière de la Côte-des-Neiges. Parents et amis sont priés d'y assister sans autre invitation.

VANDAL—A Montréal, le 25 mars 1927, à l'âge de 33 ans, 9 mois, est décédée Madame Willie Guillaume Vandal, née Irène Miron.

Les funérailles auront lieu lundi, le 28. Le convoi funèbre partira de la demeure, No 2561 rue Sheppard à 7 hrs 15 pour se rendre à l'église Nativité d'Hochelaga où le service sera célébré à 8 hrs et de là au cimetière de la Côte-des-Neiges, lieu de la sépulture. Parents et amis sont priés d'y assister sans autre invitation.

IN MEMORIAM

DUFAULT — En

Tél. Est 8000 — Orchestre "Les Carabins" à notre buffet de 12.15 à 1.30 p. m. — Tél. Est 8000

59e VENTE ANNIVERSAIRE de Dupuis

Lundi, notre vente annuelle avant Pâques d'étoffes à robes, à manteaux, et à costumes de printemps

vous offrant des milliers de verges des tissus les plus en vogue à un bas prix unique

Cette vente arrive juste au bon moment; car en choisissant vos tissus lundi, vous aurez tout le temps voulu pour la confection de vos robes, costumes ou manteaux — et de plus vous économiserez.

1,89 la verge

Valeurs 2.49 à 3.49

Faille Française

Texture pure laine d'importation française, à surface cordée très fine. Grand choix des plus nouvelles nuances; 54 pouces de largeur. Une haute nouveauté de la saison. Prix ordinaire 2.49 pour . . **1.89**

Cordé Ottoman

Voici un tissu qui plaît par sa qualité de première classe. Sa surface soyeuse et son fini cordé très fin en font un tissu par excellence pour riches costumes et manteaux de printemps. Toutes les nuances les plus nouvelles; 54 pouces de largeur. Prix ordinaire 2.49 la verge pour **1.89**

Drap velours

Texture pure laine à surface d'un léger fini suède. Le tissu très en faveur pour manteaux de printemps, dans toutes les plus nouvelles nuances de la saison — 54 pouces de largeur.. Prix ordinaire 2.49 la verge pour **1.89**

Tweeds

Tweed Donegal garanti pure laine; la grande demande de la saison pour costumes et manteaux. Choix de plusieurs nuances. Aussi très beau tweed anglais à petits dessins de nuances pâles et foncées; 54 pouces de largeur. Prix ordinaire 2.75 pour **1.89**

DUPUIS FRERES —rez-de-chaussée.

DRAP VELOURS CISELE
Texture pure laine. Un joli tissu pour manteaux, nuance beige seulement avec rayures en pareil. Pesanteur pour le printemps. Prix ordinaire 1.49 la verge — offert à titre de valeur spéciale pour cette vente . **.89**

Voyez nos vitrines

FLANELLE FRANÇAISE
Texture pure laine de 54 pouces de largeur — importation française.
Le tissu très en faveur pour robes et manteaux.
Grand choix de nouvelles nuances — Prix ordinaire 1.49 pour . **.98**

Soies nouvelles

a prix de vente

Profitez de ces occasions

Crêpe plat pure soie

Texture à surface d'un beau fini souple, et d'un beau fini brillant. Variété de nouvelles nuances; 38 pouces de largeur. Prix ordinaire 2.50 la verge pour . . . **1.95**

Taffetas chiffon

pure soie de fabrication suisse, à surface d'un beau noir jais; 38 pouces de largeur; qualité épaisse pour robes. La soie la plus en demande de la saison. Prix ordinaire 2.50 la verge pour . . . **1.89**

Crêpe canton tout soie

de fabrication française et de pesanteur spéciale; 38 pouces de largeur. Nuances: fleur de cerisier, Athenia, mère l'oie pâle, beige français, bleu saphir, bleu sistine, mouette, bleu indépendance, blanc et noir. Spécial . . . **2.49**

Très spécial

1000 VERGES DE

Crêpe satin

Texture très pesante, avec surface d'un beau fini souple, et garantie pure soie. Toutes les nouvelles nuances y compris noir. Prix ordinaire 3.50 pour . . . **2.69**

Dupuis Frères—au rez-de-chaussée

9000 VERGES DE Tissus Lavables

A DES PRIX DE VENTE IRRESISTIBLES

Guingan anglais
DE 36 POUCES
à grands dessins quadrillés, dans un bon assortiment de dessins et de teintes durables. Spécial, la verge . . . . . **.25**

Crêpon de nuances unies
pour sous-vêtements, robes de fillettes, etc. Nuances: bleu pâle, rose, mauve et blanc. Lundi — la verge . . . . . **.15**

Tissu rayon oxford
Un nouveau tissu pour robes légères d'été 32 pouces de largeur. Spécial, la verge . . . . . **.39**

Broadcloth mercerisé
de nuances unies, les plus populaires pour chemises d'hommes, robes, etc., 36 pouces de largeur. Spécial, la verge . . . . . **.49**

Menus Articles

FIL DE COTON absorbant; 250 verges; en blanc ou noir; la DOUZAINE . . **.98**
SACS A MAGASINER en corde; très forts . . . . . **.09**
BONNE SOIE A COUDRE; noir seulement; en bobines de 40 verges . . . . . **.05**
COUVERTURES DE PLANCHES A REPASSER, en coton jaune très fort — . . . . . **.49**

Dupuis Frères—au rez-de-chaussée

Pour la 1ère communion

BLOUSES BLANCHES
en cordé D.B. et autres tissus. Confection parfaite, col à même. Pour garçons de 6 à 14 ans. Spécial, lundi . . . . . **.75**

Cravates
LAVALLIERE en soie japonaise blanche, bouts carrés ou en pointe. Spécial, lundi . . . . . **.20**

Dupuis Frères—au rez-de-chaussée

COMPLETS A 4 MORCEAUX pour garçons
1 veston de modèle Rugby, 1 gilet, 1 culotte droite et 1 culotte golf.
Confection en tweed rayé beige tout laine, de qualité supérieure, 2 différents dessins — Pour garçonnets de 6 à 10 ans. — Valeur spéciale à **13.00**
Dupuis Frères, au premier.

Gantelets en Chamoisette pour dames

Manchettes courtes de fantaisie à jolis dessins variés. Nuances: beige, brun, fauve, castor, gris argent, suède, castor pâle, et champagne. Pointures: 6 à 8. — La paire . . . . . **.49**

Gantelets en pure soie pour dames
Manchettes courtes finies de fantaisie, jolis dessins de broderie. Nuances: mode, castor beige, fauve, pastel, noir et champagne. Pointures: 6 à 8. La paire . . **.99**

Lot de chapeaux Prêts à être portés

NOUS VOUS LES OFFRONS EN-DESSOUS DU PRIX DU MANUFACTURIER.
Ils sont en paille Milan, paille galon serpent, ou galon ajouré; unis ou combinés de soie faille. Aussi quelques-uns en feutre de laine.
Les modèles sont les plus récents, et les nuances sont pâles et aussi attrayantes que dans les chapeaux dispendieux.
Jolie garniture de ruban et d'ornements. Prix ordinaires 2.98 à 4.00 pour **1.98**

Jolis chapeaux d'apparence rivalisant

avec les chapeaux beaucoup plus dispendieux

Ces chapeaux offrent toutes les pailles nouvelles, et les modèles à calotte froncée ou drapée, et bord baissé ou relevé. Il y en a pour les jeunes filles jusqu'aux dames âgées (avec entrée de tête de dimensions spéciales). Toutes les nouvelles nuances et plusieurs noirs. Spécial **4.98**

Rideaux en Marquisette

de belle qualité, fini avec entre-deux imitation de filet; 2½ verges de longueur.
Prix ordinaires 3.25 à 3.75 la paire, pour **1.95**

1000 verges de GRETONNE de bonne qualité 36 x 36 pouces; dessins de fleurs, d'oiseaux ou de rayures sur fond crème, bleu, rose ou noir. Prix ordinaires .98 à 1.25 pour . . . . . **.49**

SUPERBES CARPETTES WILTON
Dessins et nuances les plus modernes; dimensions: 9 x 12 pieds . **57.50**

Une pinte de Peinture

pour tout ouvrage d'intérieur et d'extérieur. Ivoire, gris perle, ardoise, vert jalousie et noyer brun pâle.

Dupuis Frères—au sous-sol

et 1 pinceau
de 2 pouces de largeur — Les 2 pour **.77**

5 lbs de cire
garantie pour planchers, prélart, etc. pour **1.29**

Démonstration des nouveaux CORSETS GOSSARD

Commençant lundi

nous aurons à notre rayon des corsets, une démonstration des fameux corsets GOSSARD par MADAME McLAGAN, professeur réputée de cette institution, aidée de nos corsetières diplômées.

Voyez les dernières nouveautés créées par ces rois de la mode. Consultez des personnes de grande expérience, faites-vous ajuster gratuitement. Soyez élégantes.

Des VALEURS SPECIALES SERONT OFFERTES TOUTE LA SEMAINE.
CORSETS valant 5.00 pour **2.98**
CORSETS valant 7.00 pour **5.00**
CORSELETTES valant 8.50 pour . **5.00**

Dupuis Frères—au premier

BAS EN SOIE RAYON POUR DAMES

Hauteur de la soie, 23 pouces, tricot uni. — Nuances: gris pâle, beige, champagne, tan, noir, blanc, grain, nude, pêche, clair de lune, argent, suède. Pointures: 8½ à 10. La paire **39**

DEMI-BAS OU CHAUSSETTES
en cachemire anglais, pour enfants. En blanc seulement. Pointures: 6, 6½, 7 et 7½. Valeur de .49 pour . . **.11**

Bas Golf
en pure laine de fabrication canadienne, pour garçons. — Nuances: chameau, marine, noir, bruyère, brun, gris, Oxford. Revers de fantaisie. Pointures: 7 à 10 . . . . . **.49**

Dupuis Frères—au rez-de-chaussée

LUMIERES SOLEIL

au complet avec collet émaillé, et beau globe opale 4 x 8 y compris ampoule nitrogène de 100 watts. Le tout pour **1.79**

Avec chaîne (si vous n'avez pas d'interrupteur sur le mur) — Spécial . . . **2.19**

AVEC INTERRUPTEUR pour fer à repasser au bout de la corde — Spécial **2.98**

SPECIAL A .59

pour notre 50e Anniversaire
JOLIES IMAGES ENCADREES
dignes d'une place dans n'importe quelle demeure

La plupart de ces images sont coloriées à la main, et vous offrent un choix de plus de 40 sujets de paysages, photogravures, ou de panneaux. Dimensions jusqu'à 10 x 13 pouces. Prix ordinaire .98. Prix de Vente **.59**

Pas de commandes postales ni téléphoniques.
Dupuis Frères—au deuxième

50 JOLIES CASSEROLES
EN PLAQUE ARGENT
de qualité Rogers; monture à dessins perforés, intérieur en Verre Pyrex, d'environ 9 pouces de diamètre, couvercle taillé. Prix spécial, lundi — **3.75** CHACUNE

DUPUIS FRERES— au rez-de-chaussée

NAPPES EN DAMAS BLANCHI
et d'un beau fini satin; jolis dessins et dimensions: 1½ x 1½ verge. — Faites votre provision à ce bas prix. Chacune . . . **1.39**

TAIES D'OREILLERS
brodées de bonne qualité durable, et finies avec bord festonné ou à points d'ourlets ajourés. Chacune . . . **.95**

TAIES D'OREILLERS
en coton de bonne qualité; finies avec bord à points d'ourlets ajourés; 40, 42, 44 et 46 pouces de largeur. Prix ordinaire .45 chacune pour **.35**

NAPPES
à bordure de couleur, en pure toile écossaise; dimensions: 52 x 52 pouces — Chacune **1.19**

PETITES COUVERTURES DE BERCEAUX
à jolis dessins de fantaisie sur fond bleu ou rose. Dimensions: 30 et 40 pouces. Chacune . . . . **.89**

Couvre-pieds plissés "Krinkle" tout blancs **2.29**

Ces couvre-pieds sont recommandables pour leur durabilité, et leur facilité à se laver; ils ne requièrent aucun repassage. Chacun . . . . . .

Dupuis Frères—au premier

50 JOLIS FAUTEUILS
de chambre recouverts en cretonne de nuances pâles. Très moelleux et confortables. Une aubaine à **14.59**

Mobiliers Chesterfield
de trois morceaux, en véritable Jaquard de nuances variées. Construction à ressorts moelleux; coussins mobiles. Une valeur sans pareille à **129.00**

50 PORTE-PARAPLUIES
en chêne solide fini fumé. Egouttoir en métal au bas . **3.45**

Dupuis Frères — —Au deuxième

SPÉCIAL

200 PAIRES DE

SOULIERS POUR DAMES
Modèle à courroie en cuir verni, veau noir, ou veau tan. Talons bas. Pointures: 2½ à 7. Valeur exceptionnelle, tant qu'il y en aura, au bas prix de

Dupuis Frères — au premier. —Rayon des chaussures pour dames.

1.49

Pas de commandes postales s. v. p.

Ne manquez pas de voir notre annonce de Radio, page 43

Manuel de conversation français-anglais
avec prononciation figurée de tous les mots anglais, par Hill et Clifton. Volume de 376 pages, format 5½ x 5 pouces, en pleine reliure toile . . . **.50**
Dupuis Frères—rayon des articles religieux. —au troisième.

1,000 lbs de Bonbons
JELLY BEANS
bien assortis de couleurs et d'essences. Très spécial — La livre . . **.15**
2 lbs pour **.29**
Dupuis Frères—au rez-de-chaussée

EPICERIE

Tél.: Est 8-0-0-0

LIVRAISON GRATUITE DANS TOUTES LES PARTIES DE LA VILLE ET DE LA BANLIEUE.

Le meilleur sucre granulé, en sacs de coton . . . **15 lbs 1.00**

Tomates de choix; grandeur ordinaire . **.11**
Savon de Castille, morceau de 1 lb — 2 pour **.25**
HARENGS dans une sauce aux tomates de Morton — grosse boîte pour . **.21**
KIPPER SNACKS — grosse boîte . . **.15**
Combiné Barral, pour conserver les oeufs Chaque boîte est suffisante pour conserver 100 oeufs pendant un an — La boîte . **.50**

PETONCLES — Bte ½ lb **.29**
SAUMON Red Sokeye — Boîte 1 lb **.45**
CATSUP Heinz, aux tomates — grosse bouteille **.25**
GRAPE NUTS — 2 pqs **.35**
Nouveau SIROP D'ERABLE pur — Bidon de 5 lbs **1.39**

Confitures aux cassis de Langley-Harris; chaudière de 4 lbs. Prix ordinaire .73 pour **.62**

MOUTARDE FRANÇAISE préparée — **.13** — **.20**
CORNICHONS mélangés de Rowat; grosse bouteille . . . **.35**
LESSIVE GEM — 3 pour **.29**
FARINE D'AVOINE Robin Hood avec prime — grosse boîte . . **.33**
FROMAGE Swiss, en portions; la bte . **.39**
SEL fin; la boîte . . **.10**

JAMBON frais fumé; pesanteur de 8 à 9 lbs. Spécial, la lb . . . **.33**
BACON A DEJEUNER, en tranches — la lb . . **.34**
FARINE A PATISSERIE, marque DUPREX — sacs de 7 lbs **.29**
SOUPE aux tomates de Heinz; la boîte . **.10**
CORNICHONS surs mélangés, de Heinz; grosse bouteille . . . **.35**
Chow Chow, la grosse bouteille . . **.35**

SIROP D'ERABLE nouveau; bidon de . . . . . **5 lbs 1.45**

India Relish ou Chutney de Heinz — la boîte . **.28**
Moutarde préparée de Heinz . . **.15**
OEUFS frais, directement de la ferme (seconds) douzaine . **.39**

OEUFS frais Premier; la douzaine . . **.42**
FARINE OGILVIE, Royal House ou Five Roses — sacs de 24 lbs **1.39**
sacs de 98 lbs **5.25**

GRAISSE PURE; chaudière de 3 lbs. Prix ordinaire .70 pour . . . **.59**

SAVON PEARL WHITE, Climax ou P.G. Naptha — 24 MORCEAUX **1.00**

MIEL PUR AMBRE; chaudière 5 lbs **.63**

Dupuis Frères—au sous-sol

PAPIERS-TENTURE

A PRIX TRES SPECIAUX POUR CETTE VENTE

1000 rouleaux de PAPIER-TENTURE pour chambres de bain, cuisines et passages. Choix de dessins. Prix de vente — Le rouleau . . . **.07½**

PAPIER-TENTURE pour n'importe quelle pièce de la maison; effet tapisserie ou dessins de fleurs, etc., prix ordinaire .18 le rouleau. Prix de vente . . **.10**

Dupuis Frères—au troisième

Dupuis Frères LIMITÉE

LE MAGASIN DU PEUPLE

rues Ste-Catherine, Demontigny, St-André et St-Christophe.

J.-N. Dupuis, Président. Albert Dupuis, Vice-Président. A.-J. Dugal, Directeur-Gérant.

LAINE ANGORA FRANÇAISE

MARQUE POTARD

en balles de ¼ d'once, pour ouvrages de fantaisie. Nuances: champagne, rose pâle, gris taupe, gris pâle, bleu pâle, chameau, argent, blanc, noir, etc. La balle . **.29**

Dupuis Frères—au rez-de-chaussée

VICTROLAS ORTHOPHONIC ET DISQUES VICTOR — AU DEUXIEME