L'ÉVÉNEMENT

LE PLUS ANCIEN QUOTIDIEN FRANÇAIS DU CANADA

64ième ANNEE No 54 — QUEBEC, MERCREDI 30 JUILLET 1930 — Circulation en Juin : 24,125 — QUATORZE PAGES

CAPITOL Entertainment
CETTE SEMAINE
"UM TROU DANS LE MUR"
Film Parlant Paramount Français
— avec —
DOLLY DAVIS et JEAN MURAT
Matinées : 25c et 30c; Soirs : 35c et 50c
Romance - Musique - Danse

L'ÉVENEMENT
D'un matin à l'autre

Propos

M. King se montre bon perdant.

Le politicien ne doit douter de rien.

Comment rétablir l'assiette au beurre?

C'est la goutte d'eau qui creuse le rocher.

Au plus fort le sac, au plus faible la poche.

La reforme du Sénat est remise à plus tard.

Les antipodes sont priés de tenir leur place.

L'ombre s'étend déjà sur le champ de bataille.

Voyons ce que vaut M. Bennett comme ébéniste.

Le parti progressiste se condense en groupe régressiste.

On ne saura jamais au juste comment c'est arrivé.

Un concours de désintéressement est ouvert entre les conservateurs élus.
Diogène.

Au provincial

Les rumeurs d'élections provinciales sont exhumées par les nouvellistes. Chose certaine, lorsque M. Taschereau, dans six mois, ou dans un an, ou dans dix-huit mois, se décidera de consulter quelqu'un à ce sujet, il ne demandera pas l'avis de ses plus perfides ...amis.

Chômeurs

Le nombre des sans-travail augmente continuellement en Angleterre. Il dépasse actuellement deux millions. Si M. Bennett réussit à régler le problème des chômeurs canadiens, son avis sera très recherché lorsqu'il sera l'hôte de Londres. Chose certaine, le leader conservateur ne se laissera pas prendre dans un plan d'émigration anglaise.

Les potins

Un journal nationaliste s'amuse à imaginer un partage des dépouilles entre les conservateurs militants de cette province. Sans doute, il préférerait peut-être que les vainqueurs favorisent un peu les vaincus. C'est ce qui est arrivé souvent, pendant la guerre, comme en fait foi, par exemple, la liste des concessions au Camp de Valcartier.

Optimisme

Les courtiers conservateurs ont profité de la victoire conservatrice pour faire monter les valeurs à la Bourse de Montréal. Cependant, en dépit de leurs influences, ils ne sont pas parvenus à faire monter le prix du blé. Tant que les fruits de la terre se vendront à vils prix, il importe d'être prudent dans ses spéculations.

Pardon ?

Expliquant le virement d'opinion dans la province de Québec, un sénateur libéral a confié au "Star" ses impressions : Il voit dans le bris du bloc, le retour aux anciennes lignes des vieux partis. Et, à propos de la conscription, il dit "que les Canadiens-Français ne l'ont pas pardonnée aux conservateurs, mais qu'ils l'ont oubliée". En pareil cas, l'oubli vaut mieux que le pardon.

"Canada first"

Les gazettes impérialistes se fatiguent les méninges à imaginer par quels moyens M. Bennett peut tenir une courte session en septembre et partir ensuite pour la conférence économique de Londres. Qu'est-ce que cette conférence peut pour le Canada, lorsque l'Angleterre n'a pas un gouvernement stable ? L'incohérence règne dans la politique anglaise. M. Bennett rendrait probablement un excellent service à M. Macdonald et à M. Baldwin, en leur suggérant de remettre cette affaire mal préparée à février ou mars prochain.

TEMPERATURE

(Serv. de la Presse Canadienne)

Toronto, 30. — Une basse pression s'étend depuis le détroit d'Hudson jusqu'au sud des états de l'Atlantique. Plusieurs averses, hier, dans le nord de l'Ontario et de Québec, et dans l'ouest des Maritimes. Ailleurs, belle température. Il a fait moins chaud en Ontario et Québec, hier, mais plus chaud dans l'ouest canadien.

	Min.	Max.
Dawson	56	—
Victoria	56	74
Vancouver	58	84
Regina	42	74
Winnipeg	54	74
Kenora	54	72
Toronto	64	82
Ottawa	60	76
Montréal	66	76
Québec	64	76
Halifax	52	72

PRONOSTICS:

Vallée de l'Ottawa et Haut Saint-Laurent : — Vents d'ouest modérés, beau, modérément chaud.

Bas St-Laurent : — Vents modérés, nuageux, quelques averses.

Golfe et Côte Nord : — Vents frais modérés, nuageux, quelques averses, même température.

Maritimes : — Vents du sud, nuageux, averses et brouillard probable.

Convocation du Parlement le 11 septembre ?

C'est la date que choisirait le Premier Ministre élu du Canada. — Après une session de deux semaines, où l'on cherchera à solutionner le problème du chômage, M. Bennett partirait pour la conférence impériale qui s'ouvrira le 30 septembre. — Le chef conservateur s'est rendu hier à Rideau Hall où il a été invité par le Gouverneur à former un cabinet.

MAJORITE CERTAINE DE 28 VOIX

(Serv. de la Presse Canadienne)

Ottawa, 30.—Le Parlement sera probablement convoqué en session spéciale vers le 11 septembre pour étudier le problème du chômage. Bien qu'aucune décision ne soit prise à cet égard, à cause du changement de gouvernement qui doit s'opérer dans quelques jours, les développements politiques survenus dans la capitale, hier, laissent prévoir la chose.

La durée approximative de cette session spéciale sera de deux semaines environ. Par ce programme, l'honorable M. R.-B. Bennett, chef conservateur, serait en mesure d'aller participer à la conférence impériale qui s'ouvrira à Londres le 30 septembre.

Sur une invitation de Son Excellence le Gouverneur-Général, le premier ministre élu s'est rendu à Rideau Hall hier soir. La conférence fut naturellement privée, mais elle constitue une étape préliminaire à l'accession de M. Bennett à la tête du gouvernement national et au choix de son cabinet. Tout laisse prévoir que d'ici à dix jours le chef conservateur aura en mains les rênes de l'administration du Dominion.

M. Bennett, croit-on savoir, se propose, dès qu'il aura pris le pouvoir, de considérer le problème du chômage en convoquant une session parlementaire, afin d'obtenir l'approbation du Parlement à certaines entreprises nationales. Les mesures projetées n'auraient pas en vue de soulager le chômage actuel, mais de prévoir aussi pour l'hiver prochain. L'autorisation à la construction d'une grande route nationale pourrait bien être l'une des premières mesures prises dans ce sens.

Une fois la session spéciale terminée, M. Bennett s'embarquerait pour l'Angleterre, pour la conférence impériale.

M. BENNETT A RIDEAU HALL

(Serv. de la Presse Canadienne)

Ottawa 30.—(Par Georges Hamilton, correspondant de la Presse Canadienne). — La dramatique défaite du gouvernement King a été suivie par de rapides développements. Le premier ministre King s'est rendu auprès du Gouverneur-Général hier après-midi, ici, et, après l'avoir avisé qu'il était disposé à lui remettre sa démission à la date que Son Excellence pourrait fixer ,il lui recommanda de faire venir le chef du parti conservateur, l'honorable M. Bennett, pour lui demander s'il était prêt à former un gouvernement. En conséquence, ce n'est plus qu'une question de délais ordinaires avant que le chef conservateur soit invité à constituer un nouveau gouvernement.

En ceci, la tâche de M. Bennett sera simplifiée par le succès national qu'il a remporté. Il a des partisans élus dans toutes les provinces du Dominion, et une douzaine d'anciens ministres fédéraux derrière lui. Québec, où le très honorable M. Arthur Meighen trouva toujours de la difficulté dans l'organisation d'un cabinet, a donné à M. Bennett 25 partisans, ou un gain net de 21 sièges. Dans ces 25 députés, il y a des hommes aux qualifications ministérielles.

Les rapports qui ont continué de rentrer, hier, ont grossi les rangs de l'effectif de M. Bennett, et hier soir il pouvait compter sur 137 conservateurs, grâce à la rentrée des résultats de deux divisions de la Colombie-Anglaise.

Après l'élection d'un speaker, M. Bennett pourra compter sur une majorité d'au moins 28 voix sur tous les autres groupes réunis.

En plus d'avoir à former son cabinet, M. Bennett aura plusieurs autres positions importantes à attribuer, notamment celles du ministre canadien à Washington et du Haut Commissaire canadien à Londres, si l'honorable M. Vincent Massey, affecté à ce poste, donne sa démission. Le nom du général McRea, organisateur en chef conservateur, est mentionné en rapport avec cette dernière.

Les rapports en mains ne sont pas encore absolument complets, mais ils sont suffisants néanmoins pour indiquer que le vote a été considérable, lundi dernier. Dans les Prairies, il a été plus fort que jamais, et dans Saskatoon, par exemple, on a enregistré une augmentation de 60 pour-cent. Ceci est attribué largement au nouveau système d'énumération dans les villes, adopté pour la préparation des listes de votants.

Des six premiers ministres provinciaux qui prirent part à la lutte fédérale, le premier ministre Baxter accuse les plus gros gains proportionnels. Dans le dernier Parlement, la représentation du Nouveau-Brunswick était divisée à peu près également entre libéraux et conservateurs. Elle est maintenant de dix contre un pour les conservateurs. Le premier ministre Taschereau, qui fit aussi la campagne dans la province de Québec, a vu celle-ci enregistrer les plus fortes pertes pour le parti libéral. Les conservateurs y ont enregistré 21 gains et ils ont rompu le fameux "bloc solide" libéral.

PAS DE SURPRISE AUX E.-U.

(Serv. de la Presse Canadienne)

New-York, 30. — Les Etats-Unis ont reçu avec calme la nouvelle d'un changement du gouvernement canadien. Des rapports disent qu'à Washington la surprise n'a pas été grande, car on avait déjà là la prédiction que les conservateurs remporteraient la victoire.

UN SIEGE A M. STEVENS

(Serv. de la Presse Canadienne)

Vancouver, 30. — La Colombie-Anglaise a élu lundi sept conservateurs, cinq libéraux, un travailliste et un indépendant. Ce résultat représent un gain net de 4 pour les libéraux et un pour le parti travailliste. Ainsi le bloc conservateur en cette province a été brisé, de même que les autres blocs dans le reste du pays.

Skeena a été ajouté hier après-midi à la colonne libérale par la concession de l'élection de M. Olaf Hanson.

On croit qu'un siège sera trouvé pour l'honorable M. H.-H. Stevens, conservateur battu dans Vancouver-centre, afin qu'il puisse faire partie du nouveau cabinet fédéral.

LE R-100 EST ATTENDU DEMAIN SOIR

Le dirigeable anglais était rendu à 450 milles des côtes d'Irlande à minuit hier soir. — On l'attend à l'aérodrome de St-Hubert demain soir vers 7 heures 45.

VISITE A QUEBEC

(Serv. de la Presse Canadienne)

Montréal, 30. —A minuit hier, heure du méridien de Greenwich, correspondant à 7 heures p.m., heure solaire de l'est de l'Amérique, le R-100, qui file vers la métropole canadienne, a fait savoir qu'il était rendu à 450 milles à l'ouest de la pointe la plus à l'ouest de l'Irlande.

A MONTREAL JEUDII.

(Serv. de la Presse Canadienne)

Montréal, 30. — D'après les calculs faits ici hier soir, en tenant compte de la distance déjà parcourue par le dirigeable R-100, l'envolée entre Cardington, Angleterre, et l'aéroport de St-Hubert, Montréal, devrait prendre 70 heures ou moins peut-être. Il est toutefois impossible de prédire exactement l'heure de l'arrivée ici, car les conditions atmosphériques sont un facteur important dans la longueur d'un voyage aérien.

Comme le dirigeable a quitté Cardington à 9.45 p.m., lundi, heure solaire de l'Est, et en estimant la durée de sa course à 70 heures, le vaisseau aérien devrait arriver à St-Hubert à 7.45 p.m. jeudi. Les prévisions du burau météorologique du Canada laissent croire que les conditions de vol seront favorables et l'on prévoit que le R-100 uoprra terminer le voyage en moins de 70 heures.

Le dirigable devrait rencontrer des vens favorables en s'approchant de la côte d'Amérique. Il devrait traverser des brouillards dans la région de Terre-Neuve, mais les conditions seront meilleures lorsqu'il s'engagera au-dessus du St-Laurent, suivant les prévisions actuelles.

Entre-temps toutes les dispositions ont été prises pour l'arrivée du dirigeable à St-Hubert, et pour accommoder la foule énorme qui voudra assister à cet événement important. L'équipe du mât d'ancrage est prête depuis quelque temps, et elle est au courant de toute la manoeuvre à faire.

Plus de cent officiers et soldats de la milice permanente du Canada sont sous la tente à l'aérodrome, tandis que 50 autres hommes seront envoyés sur les lieux avant l'arrivée du R-100. De plus un détachement de la gendarmerie à cheval du Canada et un corps important de la police de Montréal seront en devoir à l'aérodrome durant le stage du dirigeable ici. Les Dragons Royaux canadiens, le régiment royal canadien et le Royal 22e ont des hommes sur place.

Ces soldats dirigeront et contiendront les foules qui asisteront à l'amarrage du dirigeable. Durant son séjour ici, le R-100 ira survoler Ottawa, Québec, les Cantons de l'Est, Toronto et la péninsule de Niagara.

Des restaurants et des débits de liqueurs douces surgissent comme per enchantement à plusieurs endroits des terrains de l'aérodrome, tandis que des équipes du département de la Voirie font des réparations hâtives aux routes conduisant à l'aérodrome. Des voies d'évitement spéciales ont été aussi construites.

VERS LE SUD-OUEST

(Serv. de la Presse Canadienne)

Londres, 30. — A sept heures hier soir, heure avancée de l'Angleterre, et une heure p.m., heure de l'Amérique, le dirigeable anglais R-100 a fait savoir qu'il voguait au-dessus de l'océan Atlantique, à deux cents milles au large de l'Irlande. Sa position était alors la suivante: 54 de latitude nord par 15.20 de longitude ouest. Le message disait:

"Rien d'intéressant à signaler. Chacun est maintenant rompu à la routine normale. Nuages nébuleux à 1,800 pieds, et bonne visibilité. Volons a 2,100 pieds. Position: 200 milles ouest côte d'Irlande."

D'après ce message, on a déduit ici qu'il avait incliné sa course dans une direction de la course suivie par les paquebots, entre Fastnet et le cap Race

OEUVRE DES COMMUNISTES

(Serv. de la Presse Canadienne)

Shanghai, 30. — Le Daily News, journal anglais du nord chinois, dit que toutes les missions étrangères à Changsha, province de Hunan, ont été détruites par les communistes qui ont envahi la ville avant-hier.

M. KING PASSE LES RENES DU POUVOIR A SON HEUREUX RIVAL

Le Premier Ministre défait déclare au Gouverneur Général qu'il est prêt à céder sa place immédiatement. — Regrets pour la disparition de quelques collègues.

LES MAJORITES DE M. KING ET M. BENNETT

(Serv. de la Presse Canadienne)

Ottawa, 30. — Le premier ministre King et l'hon. M. R.-B. Bennett ont remporté des majorités appréciables dans leurs divisions respectives, lundi dernier, mais la victoire de M. Bennett sur son adversaire personnel fut plus décisive que celle de M. King toutefois.

Dans Prince Albert, le premier ministre King s'assura 9,007 votes comparés avec 7,858 qui allèrent à son adversaire, M. George Braden, conservateur. Ces chiffres couvrent 141 polls sur un total de 146.

Dans Calgary-Ouest, les rapports complets donnent 13,111 votes à M. Bennett et 5,640 à son adversaire libéral, M. C.-C. McLaurin.

PAS ABATTU

(Service de la Presse Canadienne)

Ottawa, 30. — Son Excellence le Gouverneur - Général du Canada a été priée par le premier ministre King de "faire venir l'honorable M. R.-B. Bennett et de s'assurer s'il serait disposé à former un gouvernement". M. King a aussi déclaré à Son Excellence qu'il serait prêt à donner sa démission pour toute date que le Gouverneur - Général pourrait lui fixer, après son entrevue avec M. Bennett.

Ces faits sont contenus dans une déclaration fournie hier après-midi par le premier ministre. Cette déclaration se lit comme suit : —

"Les rapports sont suffisamment complets pour indiquer que le parti conservateur, sous la direction de l'honorable M. Bennett, aura une majorité dans la prochaine Chambre des Communes. Conséquemment j'ai, ce matin, prié Son Excellence le Gouverneur - Général de faire venir M. Bennett et de s'assurer s'il est prêt à former un gouvernement.

"Comme M. Bennett a déclaré dans toute sa campagne que s'il prenait le pouvoir il convoquerait immédiatement une session spéciale du Parlement pour mettre fin au chômage, et que cette session se tiendrait avant la conférence impériale, qui se réunira à Londres le 30 septembre, j'ai dit à Son Excellence que je serais heureux, par tous les moyens possibles, de hâter la convocation du Parlement, et je suis prêt à donner ma démission comme premier ministre pour qu'elle prenne effet à tel moment que Son Excellence, après son entrevue avec M. Bennett, jugera à propos de fixer.

"Considérant l'importance extraordinaire des questions en jeu dans cette campagne, j'en regrette les résultats, naturellement. Je suis particulièrement peiné de ce que quelques - uns de mes collègues et de mes anciens partisans à la Chambre des Communes aient rencontré la défaite. Il est cependant consolant de constater que le parti libéral a retenu autant de ses membres qui se révélèrent éminents dans les affaires publiques, et que leur nombre a été grossi par plusieurs nouveaux membres d'une habileté remarquable.

"Au nom de mes collègues et au mien, je désire exprimer mes vifs remerciements à tous ceux qui ont donné à la cause libérale leur coopération active et leur appui dans cette campagne. A partir de maintenant, je crois qu'il deviendra de plus en plus évident que les politiques prônées par le parti libéral sont non seulement saines mais essentielles au plus grand bien - être de notre pays. J'ai toute confiance que comme résultat de certaines questions soulevées par nos adversaires, les forces du progrès recevront une nouvelle détermination, une nouvelle cohésion, et une nouvelle connaissance du caractère essentiel des intérêts qu'elles ont en commun. Je crois que comme conséquence le libéralisme en cepays se rétablira avant longtemps, plus complètement que jamais".

UN PARI COUTEUX

(Serv. de la Presse Canadienne)

Ottawa, 30. — Pour avoir choisi le mauvais parti, aux élections dans la Capitale, lundi, le Dr Herbert Moffatt va être obligé de payer un dîner à chaque médecin d'Ottawa. Il avait parlé avec le Dr Andrew que les conservateurs auraient la victoire ici. Si un candidat de chaque parti était élu, les frais du dîner devaient retomber sur le Dr Arthur Stewart. On calcule que le dîner à donner coûtera plus de $700 au Dr Moffatt.

LES RAPPORTS DU SCRUTIN

Derniers résultats dans les divisions où la majorité n'était pas connue lundi soir.

DETAIL DU VOTE

(Service de la Presse Canadienne)

Toronto, 30. — Plusieurs rapports des élections générales de lundi ont été complétés, hier, comme suit :—

Glengary, Ont. — Angus McGillis (C) 5 050 ; J. A. C. Huot, (L) 3,862.

Dawson, Yukon. — 20 polls sur 22. Dr Thompson, (L), 552 ; Capt. Black, (C), 832.

St-Boniface, Man., — Dr J.-P. Howden, (L), 6 981 ; E.-A. Cooke, (C) 4,626 ; E. Hansford, trav. 1,932.

Winnipeg South Centre — W.-W. Kennedy, (C) 17,104 ; J.-T. Thorson, (L) 13,449.

Dans Lethbridge, Alta : Stewart, 4,923 et Boalin 3,708.

Saskatoon, Sask. — A. Me Young, (L), 9,948 ; C. R. McMillan, (C) 11,-655.

Cariboo, C.-B. — 117 polls sur 247 donnent : H.-C. Peyry, lib., 7.495 ; J. A. Fraser, Cons., 7,595.

Skeena, B.-C. — 68 pools sur 105 donnent : Hansen, Lib., 4,682 ; J.-C. Brady, Cons., 4,031.

Long Lake, Sask. — Johnston, Lib. élection concédée.

Prince Albert, Sask. — 141 pools sur 146 donnent : Braden, Cons., 7,-858 ; MacKenzie King, Lib., 9,007.

Lisgar, Man. — R. T. Hewitt, Cons, 3,947 ; J. L. Brown, Lib Prog., 4,094.

Charlotte, N.-B. — A. D. Ganong, Cons., 5,601, et J.-W. Scovil, Lib., 4,-082.

East Kottenay, C.-A. — J. F. Guimont, Lib., 4,487 ; M. D. McLean, C., 4,692.

Portage la Prairie, Man. — W. H. Burns, Cons., 5,862 ; E. A. McPherson, Lib Prog., 5,614.

Meville, Sask. — Hon. W. R. Motherwell, Lib., 6,472 ; G. N. Hart, C., 3,869 ; J. M. Thomas, 3,233.

Long Lake Sask., — Johnston, Lib., élection concédée.

Dawson, Yukon, Riding — 20 polls sur 22 ; Dr Thompson, Lib., 552 ; Capt. Black, cons. 832.

Deux petits polls encore attendus ne changeront pas le résultat général actuel.

Swift Current, Sask. — G. E. Bothwell, Lib., 6,416 ; Dr O.-M. Irwin, Cons., 5,472 ; J.-C. Lyacock, F.-Trav., 1,115.

St-Boniface, Man. — Dr J.-P. Howden, Lib., 6,981 ; A.-E. Cooke, Cons., 4,626 ; E. Hansford, Trav., 1,932.

Winnipeg - sud - centre. — W.-W. Kennedy, Cons., 17,104 ; J.-T. Thorson, Lib., 13,449.

Calgary Ouest. — Bennett, Cons., 13,888 ; McLaurin Lib., 5,901. Maj. de Bennett 7 987. McLaurin perd son dépôt.

Est Calgary. — Stanley, Cons., 11,-700 ; Adshead, Trav. 6,173. Maj. de Stanley 5,527.

Lanark, Ontario. — T.-A. Thompson, Cons., 5,784 ; Bert Soper Lib., 4,-752 ; Dr W.-S. Murphy Ind. 3,575; Miss Mildred Low, Ind. C. 63

Saskatoon, Sask. — Dr A. Mcg. Young, Lib., 9,948 ; C.-R. McMillan, Cons., 11,655.

Charlotte, N. B. — A.-D. Ganong, Cons., 5,601, et J.-W. Scovil, Lib., 4,-082, majorité de 1,519 pour Ganong.

Skenna, C. B. — 68 polls sur 105 : Olaf Hansen, Lib., 4,682 ; J. - C. Brady, Cons., 4,031.

East Kootenay, C. B. — J.-F. Guimont, Lib., 4 487 ; M. - D. McLean, Cons., 4,692.

Lethbridge, Alta. — Brig-gen. J.-S. Stewart, Cons., 3,923 ; T.-A. King, P. - U., 3,913 ; A.-J. Boalin, Lib., 2,-798.

Portage La Prairie, Man., — W.-H. Burns, Cons., 5,862 ; E.-A. McPherson, Prog.-Lib., 5,614.

Meville, Sask. — Hon. W.-R. Motherwell, Lib., 6,472 ; G.-N. Hart, Cons., 3,869 ; J.-M. Thomas, 3,233.

137 CONSERVATEURS ELUS 2 SIEGES SONT DOUTEUX

(Serv. de la Presse Canadienne)

Toronto, 30. — A 10:45 p.m., hier, l'alignement des divers partis politiques canadiens, à la suite des élections générales de lundi, était le suivant :

	L	C	FU	P	LP	O	I	D	Ss
Ile du Prince-Edouard	1	3	0	0	0	0	0	0	4
Nouvelle-Ecosse	4	10	0	0	0	0	0	0	14
Nouveau-Brunswick	1	10	0	0	0	0	0	0	11
Québec	37	25	0	0	0	1	2		65
Ontario	22	59	1	0	0	0	0	0	82
Manitoba	1	11	0	0	3	2	0	0	17
Saskatchewan	12	7	0	2	0	0	0	0	21
Alberta	3	4	9	0	0	0	0	0	16
Colombie-Anglaise	5	7	0	0	0	1	1	0	14
Yukon	0	1	0	0	0	0	0	0	1
Totaux	86	137	10	2	3	3	2	2	245

MONTREAL S'INTERESSE DEJA AUX ELECTIONS PROVINCIALES

Des libéraux de la métropole voudraient précipiter l'appel au peuple mais le Premier Taschereau aura le dernier mot. — La neutralité de M. Houde.

CE QUE DIT LA GAZETTE

(Serv. de la Presse Canadienne)

Montréal, 30. — La Gazette, de Montréal, publie aujourd'hui l'article suivant:

"Les fumées de la bataille ne se sont pas encore élevées au-dessus du champ de combat où les espérances des libéraux ont été tuées, lundi dernier, et tandis que l'on entend encore quelques cris de joie ou de désespoir et que les morts n'ont pas été transportés hors du champ d'honneur l'opinion publique dans Montréal tourne déjà ses pensées vers des élections générales provinciales.

"Il est évident qu'une forte faction des libéraux de la province souhaite avoir des élections, mais, d'un autre côté, c'est un fait bien connu que le premier ministre Taschereau n'est pas sympathique à cette idée, et le premier ministre, toutes choses considérées, a le dernier mot, car il n'est pas seulement le chef du gouvernement provincial, mais aussi le chef de son parti. Ceux qui veulent des élections provinciales pensent qu'il vaut mieux les précipiter, au lieu d'attendre un an, alors que les conservateurs auront consolidé leur position dans la province, et seront mieux situés au point de vue technique pour livrer bataille. De plus, à l'appui de cette opinion, cette section du parti libéral croit qu'il existera un manque d'unanimité dans les rangs conservateurs en faveur de M. Camillien Houde, leader conservateur provincial, parce qu'il n'a pas jugé à propos de participer à la bataille fédérale et tenté d'assurer au parti deux ou trois divisions de l'île de Montréal, ainsi qu'il aurait pu arriver, vu que certaines divisions comme St-Denis, Ste-Marie, Hochelaga, et Maisonneuve ne sont pas fortement détenues par les libéraux, bien que les majorités soient imposantes".

DRAME A UNE TRAVERSE

(Serv. de la Presse Canadienne)

Apohaqui, N.-B.,30. — Mme James Matthews, de cette ville, et ses deux fils, Walter et Ernest, ont trouvé la mort, lundi, dans une collision entre leur automobile et un convoi de fret ici. Le conducteur de la machine, M. Foster McFarlane, d'ici, a été blessé. Un autre occupant sauta de l'auto au moment de la collision et ne fut pas blessé sérieusement. Tous revenaient de voter quand l'accident s'est produit.

PREVENU EN PRISON

(Serv. de la Presse Canadienne)

Chicago, Ills., 30. — Accusé d'avoir refusé de donner de son sang pour renforcer son bébé anémié, Leo Bloteaux a été envoyé en prison, hier, par le juge Fardy, qui le traita "d'homme le plus égoiste du monde". Bloteaux était aussi accusé d'avoir maltraité son épouse et refusé de lui procurer le nécessaire. La femme a déjà donné deux fois de son sang pour son enfant.

MENACE D'INONDATION

(Service de la Presse Canadienne)

Karachi, Inde, 30. — Des rapports mandent que la ville de Shikarpur est sérieusement menacée par une inondation. Dans certaines parties de la cité, il y a quinze pieds d'eau dans les rues. La prison locale a été évacuée hier et six cents prisonniers ont été dirigé sur Hyderabad. Cinq mille hommes travaillent jour et nuit à établir des barrages et à fermer les brèches pratiquées par le flot dans les digues du canal.

M. J.-S. WOODSWORTH ET LA NOUVELLE CHAMBRE

(Serv. de la Presse Canadienne)

Winnipeg, Man., 30.—"La question de savoir si le groupe travailliste au Parlement coopérera avec l'administration fédérale de l'hon. M. R.-B. Bennett, dépendra de la politique conservatrice", a déclaré hier M. J.-S. Woodsworth, chef du parti travailliste indépendant, qui représente Winnipeg depuis une décade à la Chambre des Communes. "Mon parti", ajouta-t-il, "a toujours été disposé à coopérer avec le gouvernement dans tout ce qui favorisait l'intérêt public".

M. Woodsworth déclara que, dans son opinion, le manque d'une politique constructive avait amené la défaite du gouvernement King à l'élection du 28 juillet.

5 LIBERAUX EN COLOMBIE

Olaf Hanson, un libéral, triomphe de J.-C. Brady dans la division de Skeena.

6 CONSERVATEURS

(Serv. de la Presse Canadienne)

Vancouver, C. A., 30. — Le cinquième libéral dans la Colombie-Anglaise a été élu hier, quand la division de Skeena a été concédée à M. Olaf Hanson, après avoir été laissée quelque temps dans la colonne des comtés douteux. Le candidat défait dans cette division est M. J.-C. Brady, qui représentait le comté comme conservateur dans le dernier Parlement. 75 polls sur 105 donnaient à M. Hanson 4,682 voix contre 4.031 en faveur de M. Brady.

L'alignement dans cette province est le suivant :

Libéraux	5
Conservateurs	6
Independant	1
Travailliste	1
Douteux	1
Total	14

LES LUTTTES A TROIS

(Serv. de la Presse Canadienne)

Victoria, C. A., 30. — Les luttes à trois et quatre candidats dans la Colombie-Anglaise ont été un désastre pour une trentaine de candidats qui ont perdu leur dépôt.

Dans Vancouver-Burrard, M. C.-M. Woodsworth, commissaire scolaire de Vancouver, qui entra dans la lutte comme independant après s'être montré mécontent de la convention conservatrice, n'a obtenu que 293 votes sur un total de 30,700.

2 MILLIONS DE CHOMEURS

(Serv. de la Presse Canadienne)

Londres, 30. —Le ministère du Travail a annoncé hier qu'il y a près de deux millions de chômeurs actuellement en Grande-Bretgnle. Au 21 juillet, le chiffre des sans-travail était de 1,972,700, ce qui représentait une augmentation de 32,834 dans une semaine et de 850,057 en un an.

New-York, 30. — Un violent orage a fait en sorte hier soir qu'une bataille qui devait mettre aux prises Tuffy Griffiths et Tom Heeley, au stade Queensboro, a été remise à ce soir.

DRAME DE L'ONDE

(Serv. de la Presse Canadienne)

Montréal, 30.—Deux frères se sont noyés dans le St-Laurent à la Longue-Pointe, hier, quand Charles Carroll, âgé de 8 ans, disparut sous l'onde en se baignant. Son frère Edward, 7ans, sauta à l'eau pour essayer de le sauver, et il parvint à ramener Charles à la surface, mais il ne put atteindre le rivage avec son fardeau et tous deux disparurent bientôt.

LE MONTCLARE ET LE R-100

(Serv. de la Presse Canadienne)

Londres, 30. — Le capitaine du Montclare a communiqué par sans-fil à la Presse Associée ce matin qu'à 3.37 a.m., il avait donné au R-100 sa position comme étant la suivante : 52.16 latitude nord ,et 18.26 longitude ouest, ou 387 milles à l'ouest de la côte irlandaise.

C'est par erreur que nous avons annoncé hier que M. Gustave Monette, conservateur, avait été élu dans Laprairie-Napierville. M. Vincent Dupuis, libéral, a été réélu dans cette division.

LE SUCCESSEUR DE M. JEAN KNIGHT

(Service de la Presse Canadienne)

Ottawa, 30. — Désigné par le gouvernement français comme devant remplacer l'honorable M. Jean Knight comme ministre français au Canada, l'honorable M. Arthur Henry, actuellement ministre français dans le Siam, a été officiellement accepté par le gouvernement canadien. M. Henry arrivera probablement à Ottawa, pour y assumer ses nouvelles charges d'ici à quatre ou six mois environ, suivant la nouvelle fournie par la légation française, hier.

LE LIBERAL GAGNE

(Serv. de la Presse Canadienne)

Aingersoll, Ont., 30. — Oxford-sud, qui avait été concédée à M. Donald Suttherland, conservateur, a été attribuée à M. T.-M. Cayley, libéral, après la compilation des derniers rapports, hier. M. Cayley a une majorité de 54.

LE PREMIER FERGUSON DIT SA SATISFACTION

(Service de la Presse Canadienne)

Toronto, 30. — "L'un des aspects les plus consolants du résultat de cette élection est qu'il n'y a plus de "provinces solides" d'un côté ou de l'autre", a déclaré le premier ministre Ferguson, de l'Ontario, hier, en exprimant sa joie devant la victoire conservatrice.

"Apparemment", ajouta-t-il, "le peuple va agir maintenant sur des principes et des politiques, et non sur des préjugés de section et des cris de race et de religion, pratique qui a reçu la condamnation qu'elle méritait.

"Je crois que cette élection imprimera une nouvelle impulsion aux affaires en ce pays et que le résultat de la votation sera accueilli avec satisfaction en Grande - Bretagne, où M. Bennett est reconnu comme un impérialiste sincère".

LE CAPITAINE SMITH A UN AUTRE GRAND PROJET

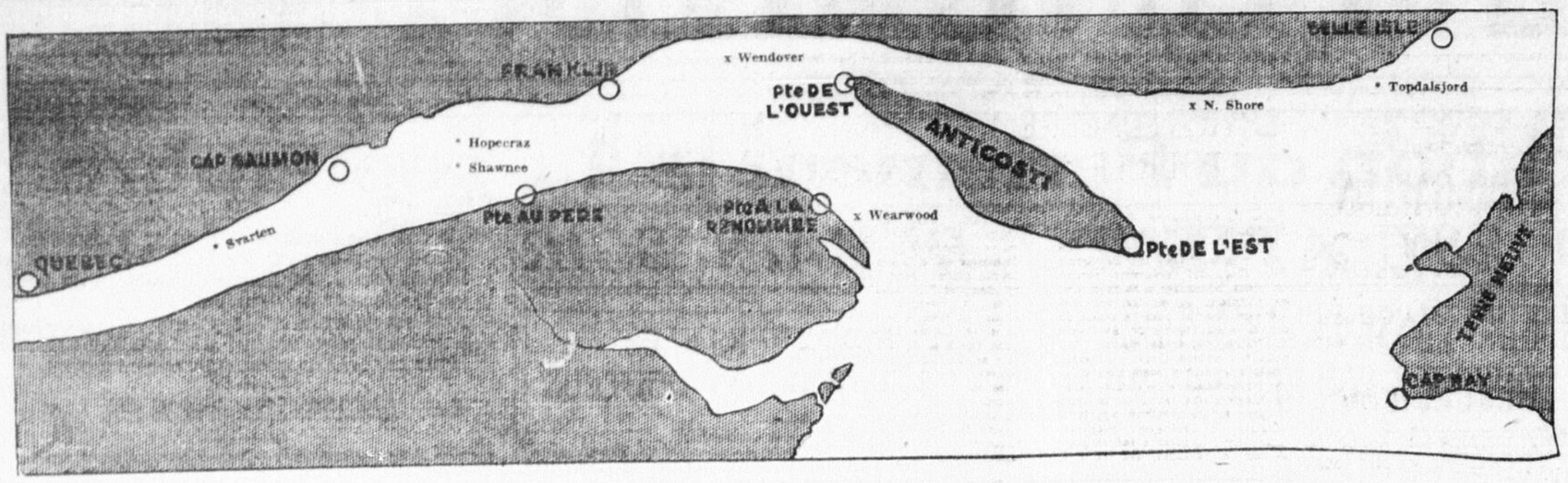
(Service de la Presse Canadienne)

Southampton, Ang., 30. — En débarquant ici, hier, à son arrivée des Etats - Unis, le commandant Charles Kingsford - Smith, qui a récemment accompli la traversée de l'Atlantique de l'est à l'ouest, a annoncé son projet de voler seul d'Angleterre en Australie. "Je tenterai la chose simplement parce que cela coûte moins cher et que le voyage est plus rapide que par bateau", dit-il.

Après qu'il aura passé une quinzaine de jours à Amsterdam, par affaires, le capt. Smith reviendra en Angleterre, et il préparera ensuite son envolée vers l'Australie, un voyage qu'il a déjà accompli dans le sens contraire.

"Après cela, mes projets sont incertains", dit-il. "La seule chose certaine est mon mariage avec Mary Povell à Melbourne. Nous nous marierons en-dedans d'un mois environ après mon retour".

LES NAVIRES SUR LE ST-LAURENT DE CAP RAY A QUEBEC



* vaisseaux montant, x vaisseaux descendant

LES POSTES DE LA COTE VONT SURVEILLER L'ARRIVEE DU DIRIGEABLE ANGLAIS R-100

Tous les postes de radio et de Marconi essaieront de capter les signaux du dirigeable. — Le gros vaisseau aérien longerait la côte nord en suivant le fleuve Saint-Laurent.

VERS SAINT-HUBERT

Tous les postes de radio et de Marconi de la côte ont été avertis hier de se tenir aux écoutes afin de capter les demandes de renseignements qui pourraient leur être faites par le gros dirigeable britannique, R-100, qui vogue actuellement au-dessus de l'immensité de l'Atlantique se dirigeant vers St-Hubert, près Montréal.

Jour et nuit, les gardiens des postes se tiendront aux écoutes et transmettront les messages au commandant du vaisseau aérien.

Si les conditions sont bonnes au-dessus des côtes de Terre-Neuve, le dirigeable suivra la route du détroit de Belle-Isle et longera la côte nord en suivant le fleuve.

Le ministère de la Défense Nationale a transmis des ordres hier au poste central du Service des Signaux à Québec lui demandant de faire deux observations atmosphériques par jour et de transmettre le résultat de ces observations à Toronto d'où on les irradiera au R-100. On surveillera dans ces observations la direction des vents, la hauteur des nuages et la visibilité possible. On croit que ces relevés atmosphériques aideront beaucoup les navigateurs du dirigeable lorsque celui-ci s'engagera au-dessus de la région du golfe.

Le chef d'escadrille R.-S. Booth est le commandant du dirigeable. Il recevra tout le long du voyage un précieux appui du major G.-H. Scott, fameux expert en aéronautique qui fait la traversée.

Si le R-100 peut maintenir sa vitesse régulière, il arrivera probablement dans la région de Belle-Isle ce soir. Vingt-quatre heures plus tard, le vaisseau aérien viendra s'accrocher à son mât d'ancrage de St-Hubert

LA MORT D'UN VIEUX CAPITAINE

Le capitaine N.-A. Perreault, de Deschambault, est décédé à sa résidence à l'âge de 93 ans lundi dernier.

BELLE CARRIERE

(Spécial à l'Evénement)

Montréal, 30. — Une figure des mieux connues dans les cercles maritimes vient de disparaître en la personne du capitaine Narcisse-Alfred Perreault, de Deschambault, décédé lundi dernier à sa résidence de Deschambault, à l'âge de 93 ans.

A l'âge de 22 ans, le capitaine Perreault commandait des voiliers faisant le transport du fret entre Montréal et Québec. Quelques années plus tard, il devenait propriétaire d'un vaisseau plus considérable, "La Marie", qui faisait le service du fret entre les Grands Lacs et les provinces maritimes.

En 1874, il vendait son navire et entrait à l'emploi de la compagnie Robert Reford avec laquelle il demeura jusqu'en 1907 alors qu'il se retira.

Le capitaine Perreault fut de longues années président et secrétaire de l'Association des pilotes montréalais. Le défunt laisse pour pleurer sa perte trois fils, MM. Odilon Perreault, gérant de la Cie Fry's de Montréal, Narcisse Perreault, gérant de La Patrie, Montréal, Oscar Perreault, comptable de la Sin Mac Line, Montreal, et quatre filles, la Révérende Sr St Adèle des SS. de la Charité, de Québec, dame Vve Nérée Belle-Isle, dame Vve Notaire Descarreaux, de Deschambault, et Mlle Jeannette Perreault.

L'"Evenement" prie la famille en deuil d'agréer l'expression de ses plus sincères condoléances.

LES DEPARTS

SS. Sable I a pris marchandises hier à la shed 21, Pointe à Carey, pour Rimouski et la Côte Nord de Franklin jusqu'à la Baie des Moutons. Départ ce matin à 9 heures. Pour information Tél Bureau: 2-5169.

P.-E. Vézina, Agent.

SS. Gaspesia et SS. Cap Gaspe prendra marchandises aujourd'hui pour la côte Sud de Cap Chat jusqu'à Gaspé et la Baie des Chaleurs jusqu'à Paspebiac et Terre-Neuve. Départ jeudi midi. Pour information Tél Bureau: 2-5984; Shed: 2-7224.

J.-M. Dumont, Agent.

L'ARRIVEE A ST-HUBERT

(Spécial à L'Evénement)

Montréal, 30. — L'arrivée du R-100 qui est attendu à St-Hubert de bonne heure jeudi matin, sera irradiée à travers tout le Canada par les postes du Canadien National. A cette occasion, les postes canadiens seront reliés entre eux. Parmi ces postes, l'on remarque ceux de Halifax, St-Jean, N.-B., Fredericton, Moncton, Québec, Montréal, Ottawa, Toronto, London, Chatham, Hamilton, Waterloo, Winnipeg, Yorkton, Saskatoon, Regina, Edmonton, Calgary et Vancouver.

L'irradiation se fera ou du mât d'ancrage à St-Hubert ou du poste spécial construit pour le service de la radio du Canadien National sur le terrain d'atterrissage à St-Hubert aussi. Ce poste est dans une tour de 60 pieds de haut, qui commande une vue splendide de l'aéroport. Les annonceurs signaleront le passage du dirigeable au-dessus de Saint-Laurent, ses approches du mât, son ancrage, le débarquement des voyageurs et de l'équipage et s'il y en a, les discours des officiers en réponse aux adresses de bienvenue.

NN. SS. DESCHAMPS ET LAFLAMME DE RETOUR

Sa Grandeur Mgr A.-O. Deschamps, évêque auxiliaire de Montréal ainsi que Mgr J.-A. Laflamme, P. D., curé de Notre-Dame de Québec, sont débarqués à New-York hier du vapeur "Ile de France", de la Compagnie Générale Transatlantique.

DEPART DU SCOTLAND

L'"Empress of Scotland" du Pacifique Canadien partira pour l'Europe à 4 heures 30 cet après-midi. Parmi les passagers de marque à bord du navire se trouvent l'amiral John Bridge Eustace, le lieutenant-colonel l'honorable George Moncton - Arundell, le docteur Charles G. Barnum; M. et madame P. H. Rainville, de Montréal; M. et madame Bruce Sutherland.

DES TIREURS

D'Angleterre arriveront à Montréal en fin de semaine plusieurs instituteurs anglais et neuf membres de la National Rifle Association qui participeront au concours de tir du Dominion, cette année.

LES GOELETTES

Cpte E. Fournier, Lislet, Trois-Saumons, "O. D.", partira aujourd'hui.

Cpte U. Bouchard, Bergeronne, "Clairina", partie hier.

Cpte W. Bernier, Isle au Grue.

Cpte N. Blanchette, Cap St-Ignace, "Tadoussac B.", partira aujourd'hui.

Cpte Arm. Dufour, Malbaie et St-Fidèle et St-Siméon, "J. A. D.", partie hier.

Cpte Oct Langlois, Moisie, Sept Isles, et de Cap Chat jusqu'à Mont Louis.

VERS LE CANADA

Plusieurs Boy Scouts français se sont embarqués à bord du "Megantic", de la ligne White Star parti du Havre, samedi dernier. Ces jeunes voyageurs traverseront le Canada à bord d'un convoi du C. N. R. et se rendront à Jasper Park Lodge.

LA MAREE AUJOURD'HUI

La marée sera haute aujourd'hui à 9 heures 44 a. m. et 10 heures 14 p. m.

CROISIERE DE L'"ALBACOR"

Le yacht "Albacor", propriété du lieutenant-colonel J.-H. Price, a fait le voyage Québec-Montréal avant-hier Son Excellence Lord Willingdon était l'invité du président de la compagnie Price Bros pour ce voyage. L'Albacor est parti pour le Saguenay une heure après être arrivé ici.

SUR L'"AUSONIA"

Mademoiselle Simone Binois, danseuse du Grand Opéra de Paris, fait partie du groupe de touristes français voyageant sous les auspices du C. N. R. qui se sont embarqués à Cherbourg samedi dernier à bord de l'"Ausonia", de la ligne Cunard. Le vaisseau est attendu ici samedi prochain.

LOURDES PERTES

Le Lloyd Register mentionne que 135 navires représentant un tonnage de 176,177 tonnes ont été totalement perdus dans un espace de trois mois finissant le 31 décembre 1929.

SERVICE DES SIGNAUX

Ile aux Grues, 31 — Descendant 9.10 a. m. Firby.

L'Islet, 41 — Clair, fort ouest.

Port Alfred, P. Q. — Pennetang parti hier 6 p. m. pour Matane. Yacht Rene arrivé hier 10 p. m.

Pointe au Père, 158 — Clair, ouest. Montant 10.30 a. m. Svarten. Descendant 1 p. m. Cedarton.

Petit Métis, 179 — Clair, fort ouest.

Matane, 202 — Clair, fort ouest

Rivière à la Martre, 263 — Nuageux, fort nord-ouest. Montant 9 a. m. Hopecrag 10 a. m. Shawnee, 1.30 p. m. Cittorio Veneto.

Cape Magdalen, 299 — Nuageux, sud. Montant 1 p. m. Arkleside.

Pointe à la Renommée, 330 — Nuageux, calme. Descendant 12.30 p. m. Reginolite.

Cap des Rosiers, 354 — Nuageux, fort sud-est.

Cap d'Espoir, 386 — Nuageux, fort sud-ouest.

Pointe Maquereau, 409 — Nuageux, sud.

Pointe Escuminac, 466 — Descendant hier 3 p. m. Goélette Auxiliaire Avon Queen.

Cape Ray, 553 — Clair, sud-est.

North Sydney, N. S., 595 — Montant 10 a. m. Winslow 30 est de Cap Nord.

Cape Race, 835 — Clair, calme.

Point Amour, 678 — Brumeux, sud.

Belle Isle, 739 — Brumeux, sud.

MONTREAL A QUEBEC

Longue Pointe, 134 — Clair, nord. Montant 2.05 p. m. Keyvive. 11 a. m. Colyto, 11.45 a. m. Teakbay.

Cap St-Michel, 125 — Clair, nord.

Bellmouth, 110 — Clair, nord-ouest.

Sorel, 100 — Clair, nord. Descendant à midi Yacht Seven Seas. midi Frontenac & Tow, 12.25 p. m. C. G. S. Berthier.

Trois-Rivières, 65 — Clair, nord-est Montant 2.05 p. m. Coniscliffe Hall. 1.50 p. m. Yacht Vagabond. Descendant 1.20 p. m. C. G. S. Detector, 1.50 p. m. Coal Barge No 7.

Pointe Citrouille, 35 — Clair, sud-ouest. Montant 1.05 p. m. Wanstead. 12.25 p. m. Gaspesia.

St-Jean, 45 — Clair, nord-ouest.

Grondines, 41 — Clair, nord-ouest. Montant 1.05 p. m. Cabot Tower 1.15 p. m. Glensloy, 1.40 p. m. Manhem. Descendant 2.35 p. m. C. G. S. Safeguarder.

Portneuf, 31 — Clair, ouest. Montant 1.40 p. m. Frank Seamans.

St-Nicholas, 12 — Clair, ouest.

Pont de Québec, 6 — Clair, ouest. Montant 2.10 p. m. Rosalind.

Quebec —Clair, sud-ouest. L. M. Bouchard arrivé en descendant 12.15 p. m. Thrasyvoulas 1.05 p. m. Remorqueur Rogers & Tow arrivé 1.40 p. m.

OUEST DE MONTREAL

Galops Canal, 99 — Clair, sud-ouest. Descendant 12.30 p. m. Imperoyal.

Dickinson's Landing, 72 — Clair, nord ouest. Descendant 1 p. m. Barrie. 1.20 p. m. Easton, 1.45 p.m. Adrian Iselin.

Cornwall, 62 — Clair, nord-ouest. Descendant 12.15 p. m. Starwell, 10.45 a. m. Saragen.

Lachine, 3 — Clair, ouest. Descendant 9 a. m. Keyport, 1.40 p. m. Beaverton, 12.10 p. m. James Stewart, 10.30 a. m. Phenicia.

DERNIERE HEURE

Cap Saumon, 82 — Clair, sud-ouest. Montant 12.35 p. m. Emsworth Manor. Descendant 12.20 p. m. Stillwater, 1.20 p. m. Firby, 1.50 p. m. Yacht Albacore.

LES MACHINERIES DU NOUVEL EMPRESS

Les ingénieurs sont à diriger les travaux d'équipement. — L'"Empress of Britain" possédera quatre hélices.

HUIT BOUILLOIRES

La machinerie du nouvel "Empress of Britain", lancé le 11 juin dernier à Clydebank par Son Altesse Royale le Prince de Galles, sera mise en place ces jours-ci. Des turbines à simple réduction actionneront quatre puissantes hélices, chacune de celles-ci étant mue par une turbine indépendante.

Comme le Pacifique Canadien a l'intention de placer son vaisseau sur le service Europe - Canada durant la saison d'été et de l'utiliser comme vaisseau de croisière durant les mois d'hiver, les ingénieurs ont reçu instruction de placer la machinerie dans des espaces séparés de telle sorte que lorsque le vaisseau accomplira une croisière et que toute la force de la machinerie ne sera pas nécessaire, deux machines pourront demeurer au repos. Les machines placées à l'avant seront surtout utilisées quand le navire fera une croisière tandis que toutes marcheront à grande vitesse grand l'"Empress fera ses voyages réguliers sur l'Atlantique. Huit bouilloires seront utilisées pour distribuer la vapeur dans les turbines et quatre puissants moteurs Diezel serviront à fabriquer l'énergie électrique.

Les travaux d'équipement avancent rapidement et dans quelques mois il est probable que tous seront terminés

L'EXPOSITION MISSIONNAIRE

L'exposition générale des missions qui devait avoir lieu en juillet a été remise à la dernière semaine de septembre.

Trente-cinq congrégations missionnaires et quatre Oeuvres pontificales prendront part à cette grandiose manifestation. Le programme comporte outre les journées missionnaires, des conférences, des représentations cinématographiques et surtout l'exhibition d'innombrables articles de musée provenant de toutes les missions.

Le Comité de l'Aide aux Missions a déjà recueilli vêtements, remèdes et autres objets nécessaires pour chapelles, dispensaires et résidences de missions. Ces objets seront exposés du 10 au 15 août à l'Orphelinat Saint-Alexis, 1469 rue Saint-Denis, près de l'église Saint-Jacques.

(Le Comité de l'Exposition

(Le Comité de l'Exposition missionnaire.)

ALLEZ en Europe par le Pacifique Canadien



PACIFIQUE CANADIEN SERVICES MARITIMES

Première Classe
Classe Cabine
Troisième Touriste
Troisième Classe

Demandez des imprimés à votre agent local ou écrivez à . . .
M. C.-A. Langevin, Gare du Palais, Québec ou écrire à M. D.-R. Kennedy, agent général, 201 rue St-Jacques, Montréal.

LA PLUS GRANDE ORGANISATION DE VOYAGES AU MONDE

Feux Scintillants
A MONTRÉAL et RETOUR
$18 dîner et couchette compris
Cabines de luxe, deux lits et baignoire : supplément de $5.00 par personne



Aller à Montréal en bateau n'est qu'un voyage d'une nuit, mais vous y trouverez tout le charme de la vie à bord des vapeurs fluviaux les plus somptueux de l'univers. La brise rafraîchissante se joue dans les agrès, et les feux des deux rives et des vaisseaux que l'on croise créent une atmosphère de féerie.

Dans la vaste salle de bal, de joyeux passagers dansent aux accords d'un excellent orchestre . . .

Donnant toutes sur l'extérieur, les cabines sont toujours fraîches. Vous pouvez vous en procurer une à deux lits, avec baignoire, aménagée avec un goût exquis. La cuisine est comparable à celle des plus grands hôtels, et Monselet aurait chanté notre carte des vins.

Départ quotidien à 5 hres p.m. (Heure Normale). Arrivée à Montréal à 7 hres a.m. MM. les passagers peuvent occuper leurs cabines jusqu'à 8 heures.

On se renseigne et on réserve sa cabine aux bureaux des

CANADA STEAMSHIP LINES

14 Rue Sainte-Anne vis-à-vis le Château Frontenac



Téléphone 2-1830

Q173F

FEUILLETON DE L'EVENEMENT

UNE FEMME SUPERIEURE

— Par —

M. DELLY

Reproduction autorisée par la Société des Gens de Lettres

No 23

— Le docteur Letman semble fort heureux... Pour ma part, je reprocherais précisément à Mrs Letman ce qui est pour tous la principale cause d'admiration: cet amour excessif de la science, des études ardues, de la prépondérance intellectuelle. Hors de là, je m'incline devant ses très belles qualités morales, et, en voyant sa conduite si parfaite envers toute sa famille, je suis prêt à lui faire amende honorable pour avoir autrefois pensé qu'elle était uniquement occupée d'elle-même, dédaigneuse de tout ce qui n'était pas son bonheur, sa propre satisfaction... Je crois m'être trompé, miss Liane. N'ai-je pas raison?

Les mains de Liane se crispèrent sur son éventail. Une seconde, un mot amer vint à ses lèvres... Mais elle dit avec calme:

— En effet, Marian se montre extrêmement généreuse pour tous les siens. Arthur et Tony en sont une nouvelle preuve.

Malgré tous les efforts de Liane, la fine oreille de Nathaniel perçut peut-être quelque chose d'insolite dans son accent, car il jeta un regard surpris sur le gracieux visage qui lui apparaissait de profil. Déjà, pendant le dîner, et sans que Liane s'en aperçut, il l'avait regardée à plusieurs reprises, de l'autre côté de la table où il se trouvait placé. La chaleur avait alors fait disparaître la pâleur de son teint, elle causait et riait à peu près comme à l'ordinaire, mais ses yeux avaient un éclat un peu fébrile et sa gaîté était évidemment forcée.

Ils se heurtèrent à un groupe de jeunes gens venant en sens inverse. Au milieu d'eux se trouvait Lily, en conversation animée avec James Resweld, le cadet de Nathaniel, étudiant à Oxford et futur clergyman.

— Je crois que miss Lily et Jemmy se plaisent infiniment, dit M. Resweld d'un ton quelque peu pensif. Qui sait! dans deux ou trois ans elle sera peut-être ma belle-soeur.

Un peu de mélancolie passait, malgré lui, dans son accent. L'évocation de ce futur bonheur réveillait sans doute en lui des regrets difficilement assoupis. Liane eut un petit frisson. Ah! s'il savait la vérité, comme il repousserait avec horreur la pensée de cette union! Le fils du Révérend Resweld, le frère de Nathaniel, ces hommes d'honneur par excellence épouser Lily, la fille je Jonas Helwill, la soeur de Marian!... Mais jamais on ne saurait!...

Refoulant ses inquiétudes, Liane se mit à causer, d'abord avec une animation un peu factice, puis, reprenant toute sa liberté d'esprit, elle redevint elle-même, et la vague inquiétude de Nathaniel s'évanouit complètement.

Lorsque, tard dans la nuit, tous les invités se furent retirés, Marian se dirigea à son tour vers l'escalier pour regagner son appartement. Dans le hall, Liane causait du succès de la soirée avec Arthur et Julius... Marian s'arrêta et posa sa main gantée sur l'épaule légèrement décolletée de sa cousine. Liane eut un petit tressaillement et un involontaire recul.

— Eh bien! vous ai-je fait peur, ma chère?... Ou êtes-vous devenue si nerveuse que le moindre contact vous fasse sursauter?

— Non, pas précisément, répondit Liane qui avait instantanément repris son sang-froid. Mais j'ai été un peu surprise, ne vous ayant pas entendue.

— Marian n'a pourtant pas le pas aussi léger, aussi insaisissable que le vôtre, Liane, dit Arthur. Parfois, lorsque nous travaillons, vous entrez si doucement dans le parloir que je m'aperçois de votre présence seulement en levant la tête de dessus mon dessin... La fête était charmante, Marian.

— Oui, absolument réussie! s'écria Julius avec enthousiasme. Vous avez été incomparable, ma chère femme, et, en tous points, cette journée a été délicieuse... N'est-il pas vrai, cousine Juliane?

— Oh! tout à fait délicieuse! inoubliable! répondit Liane d'un ton tranquille, dont elle ne put cependant bannir quelque amertume.

Elle sentit sur elle le regard surpris de Marian, mais elle ne tourna pas la tête vers la jeune femme. Dans ses yeux, clair miroir de ses pensées, Mrs Letman eût peut-être lu quelque chose de la douloureuse désillusion de sa cousine, de la pitié que ressentait à son égard l'âme de Liane.

— Bonsoir, Liane, dit Marian en lui tendant la main comme à l'ordinaire.

Liane eut une brève hésitation, quelque chose se souleva en elle... mais elle tendit la main, elle la mit dans celle de la jeune femme...

— Bonsoir, Marian, dit-elle doucement.

Et Arthur, qui la regardait en ce moment, vit avec étonnement se transfigurer le visage de la jeune fille, sous l'influence d'un sentiment subit, irrésistible, surnaturel, qui lui faisait sourire franchement à celle que, tout à l'heure encore, elle avait une peine infinie à ne pas détester pour sa perfidie.

XV

Cette impression ne s'effaça pas de l'âme de Liane. L'indignation, la révolte intime, le mépris avaient fait place à une miséricordieuse compassion... Ce fut désormais le front serein et le coeur en paix qu'elle se trouva en contact journalier avec le docteur et Marian, ce fut avec une douce pitié qu'elle les vit développer les apparences de la plus scrupuleuse probité, des vertus austères et grandioses. Elle les plaignait infiniment, elle ne les détestait pas comme durant quelques heures, elle avait été tentée de le faire.

Pas une minute, elle n'était revenue sur sa décision de laisser inconnu le testament de lady Feel. Elle avait tenté de revoir Madge, afin de lui arracher une promesse, mais l'Irlandaise était demeurée invisible. Mrs Nephton lui avait appris qu'elle errait plus que jamais dans la campagne et que sa bizarrerie ne faisait que s'accentuer.

Cette crainte d'une indiscrétion était le tourment de Liane. Il est vrai que, de la part de Madge, on n'y attacherait peut-être pas une très grande importance, mais néanmoins, il y aurait là un soupçon, et, s'il parvenait à Flower-Cottage, chaque fois rait un mal extrême à ces jeunes êtres si parfaitement confiants en leur père et en leur soeur aînée... Et puis, Madge pouvait montrer une preuve.

Oh! ce bureau!... Il devint pour Liane une sorte de hantise, elle se prit à trembler chaque fois que Lily venait à Fower-Cottage, chaque fois qu'elle s'approchait du meuble où était inscrite la faute de son père et de Marian...

Et, un jour, Liane résolut de faire disparaître la tablette accusatrice. En ouvrant le bureau pour relire les dernières volontés de sa tante, elle avait remarqué que cette tablette pouvait s'enlever facilement.

Un matin pluvieux et froid, elle se dirigea vers Flower-Cottage. Lily, un peu enrhumée, était au lit, Arthur et les enfants à leur travail, Julius encore couché; quant au docteur, jamais, pas plus que sa fille aînée, il n'avait mis les pieds dans la demeure préférée de lady Feel.

Liane, un peu frissonnante, pénétra dans la chambre close. Elle poussa les volets et vint vers le bureau. Après quelques tâtonnements, ses doigts rencontrèrent le ressort... Le testament de lady Anne était devant ses yeux. Elle le relut une dernière fois, et, résolument, enleva la tablette.

Celle-ci était faite d'un bois mince et tendre, facilement combustible. Liane la porta dans la large cheminée et alluma dessous des papiers qu'elle avait apportés, des brindilles sèches trouvées dans le jardin. La flamme s'éleva, léchant la tablette. Les caractères prirent soudain aux yeux de Liane des proportions démesurées, et, parmi eux, comme une dernière tentation, son nom apparut, très net...

Elle pouvait encore étendre la main, sauver la tablette à peine atteinte...

Mais les mains de Liane demeurèrent croisées sur sa poitrine, elle ne fit pas un mouvement, tandis que le bois s'enflammait, crépitait, et finalement, s'effondrait en petites braises incandescentes.

Un pas léger se fit entendre dans la pièce voisine... Au seuil du salon apparut Madge, enveloppée dans un châle jadis blanc.

—Oh! comme vous êtes matinale, miss Liane! dit-elle avec surprise.

Elle s'interrompit brusquement.

Elle venait d'apercevoir le bureau encore ouvert et veuf de sa tablette. Ses yeux se dirigèrent vers le foyer où des points rouges brillaient encore, puis se portèrent sur Liane, pâle et troublée, mais se redressant pour recevoir l'assaut.

—Où avez-vous mis la tablette? demanda Madge d'une voix étranglée. Pourquoi y avez-vous touché?... Est-ce que?...

Et son doigt désignait la cheminée.

—Oui, je l'ai brûlée, répondit fermement Liane. Ceci me regarde seule, Madge. Je remplirai malgré tout envers vous les intentions de lady Anne...

Elle s'interrompit en voyant se fixer sur elle des prunelles étincelantes de fureur.

—Je ne veux rien de vous... jamais, jamais! cria-t-elle violemment. Je vous hais maintenant, autant que ceux de là-bas... C'est un crime, ce que vous avez fait là!

—Voyons, Madge...

—Non, je ne veux pas vous écouter! s'écria-t-elle furieusement, en repoussant la main que Liane étendait vers elle. C'était tout ce qui restait de lady Anne, c'était sa volonté, et, pour l'écrire, elle a usé les derniers moments de sa vie... Et tout est fini. Ceux qu'elle détestait sont bien maintenant les maîtres de ses biens... par votre faute, par votre faute!

—Mais, mon enfant, comprenez que je devais agir ainsi! Marian est ma cousine, et d'ailleurs, en la frappant, ainsi que son père, j'aurais du même coup atteint tant d'innocents!

—Qu'importe! s'écria farouchement Madge. C'était le devoir, la justice... Oh! si j'étais arrivée un peu avant, je vous l'aurais arrachée, je me serais jetée dans le feu plutôt que de la laisser disparaître! Mais c'est fini, fini! dit-elle en se tordant les mains.

Des larmes coulaient sur ses joues pâles... Elle les essuya d'un geste brusque, et, sans regarder Liane, sortit lentement de la maison.

—Je le devais, mon Dieu... n'est-ce pas, je le devais? murmura Liane en joignant les mains et en dirigeant son regard angoissé vers le grand crucifix de bronze. Je ne peux pas les condamner au déshonneur, ce serait odieux de ma part. J'accepte bien volontiers la pauvreté pour toute ma vie si je puis ainsi réparer cette destruction obligée des volontés d'une morte.

Dans l'âtre, il ne restait plus qu'un petit tas de cendres encore fumantes. Liane referma les volets et quitta cette chambre où elle venait d'anéantir une fortune. Cet acte s'était accompli sans lutte contre elle-même, avec, seulement, le regret de méconnaître les intentions formelles de lady Feel. Désormais, Marian était sans conteste dame et maîtresse d'Alshem-Park.

Novembre finissait. Depuis plus d'un mois, Arthur et Tony étaient partis, les invités venus pour la chasse se faisaient plus rares. Marian commença ses préparatifs de départ, et un matin le break emmena à la gare Mrs Letman et son mari. Alshem-Park était désormais livré, au calme pour tout l'hiver.

Ce fut une période heureuse pour Liane. L'apaisement s'était définitivement fait en elle, elle éprouvait une intime satisfaction du sacrifice accompli, et s'efforçait d'oublier dans le travail et quelques distractions intellectuelles ce qui s'était passé à Flower-Cottage. Madge demeurait invisible pour elle, mais par Mrs Nephton, elle savait que la raison de la pauvre enfant avait des éclipses un peu plus fréquentes qu'auparavant.

La seule épreuve de Liane se trouvait dans le contact journalier avec le docteur Helwill. La déférence qui lui avait jusque-là semblée si naturelle envers cet homme austère, coûtait maintenant extrêmement à son âme sincère, et, de fait, un observateur eût fini par discerner quelque chose de forcé, de contraint dans son accent et dans ses manières...

(à suivre)

Pour vous procurer des romans canadiens des éditions Edouard Garand, adressez-vous à 186, Côte d'Abraham, 0.25 sous. Franco, $0.30.

Administration
TELEPHONE ECHANGE PRIVE 2-7700
30-32, rue de la Fabrique

L'ÉVÉNEMENT

La Publicité—
Il n'est pas une maison d'affaires à qui une publicité bien faite n'ait pas donné d'excellents résultats.

64ième ANNEE No 54 — QUEBEC, MERCREDI 30 JUILLET 1930 — DEUX SOUS LE NUMERO

3 COMTES OU LE RESULTAT EST DOUTEUX

Conservateurs et libéraux réclament Bonaventure et Yamaska.

DANS TEMISCOUATA

M. Pouliot a une majorité de 40 à 50 et M. Dubé réclame un décompte.

DEVANT UN JUGE

Dans trois comtés de la province, dont deux du district de Québec, la situation des partis semble encore incertaine et ce n'est pas avant quelques jours que l'on saura définitivement à quoi s'en tenir. Ces comtés sont ceux de Bonaventure et de Témiscouata, dans Québec, et de Yamaska dans le district de Montréal.

Les rapports de Bonaventure sont contradictoires, les uns annonçant l'élection de l'hon. M. C. Marcil, libéral, les autres celle de M. Morgan, conservateur. Dans Témiscouata, M. J.-F. Pouliot a pris une infime majorité, cependant que dans Yamaska, où l'élection de M. Comtois, conservateur, avait été concédée lundi, le notaire A. Boucher, libéral, avait hier, dit-on, une avance de 12 voix sur son adversaire.

Lundi soir, la Presse Canadienne nous apprit d'abord l'élection de M. Morgan, candidat conservateur, dans Bonaventure. Peu après cette dépêche, une autre nous arrivait avec la nouvelle que l'hon. M. Marcil, député libéral sortant, avait battu M. Morgan. Ces rapports contradictoires se continuèrent, hier. On apprit de la région, au cours de l'après-midi, que le candidat conservateur était élu et l'"Evénement" sut de New-Carlisle par téléphone, de bonne heure hier soir, que M. Morgan avait une majorité d'environ 200 voix sur l'hon. M. Marcil. Presqu'en même temps, un libéral en vue de New-Carlisle nous télégraphiait que le député sortant était élu par environ 150 ou 200 voix.

Il semble donc que la situation politique de 1925, alors que l'issue de la lutte demeura incertaine durant environ une semaine, va se répéter, cette année, dans Bonaventure. Ce comté est l'un des plus vastes de la province, et il est probable qu'il s'écoulera encore quelques jours avant que l'on puisse avoir des nouvelles définitives sur l'élection de l'un ou de l'autre des candidats.

Dans Témiscouata, la majorité de M. Jean-François Pouliot, député libéral sortant, se chiffrait à 40 ou 50 voix, hier soir. M. C.-E. Dubé, candidat conservateur, nous a déclaré qu'il réclamerait un pointage officiel des votes devant les tribunaux.

Enfin, Yamaska était placé, hier soir, au rang de comté douteux. Lundi soir, la Presse Canadienne nous annonçait l'élection de M. Comtois, conservateur. Hier soir, cependant, un message nous apprenait que le candidat libéral, M. le notaire Aimé Boucher, avait une avance de douze voix sur son adversaire. Il restait des rapports à compléter. Encore là, la situation restera incertaine durant quelques jours encore.

BENEDICTION D'UN CARILLON

Son Eminence le cardinal présidera dimanche une imposante cérémonie dans la paroisse de Sainte-Jeanne d'Arc.

DANS L'APRES-MIDI

Une belle cérémonie religieuse aura lieu dimanche prochain dans la paroisse de Ste-Jeanne d'Arc, à Pointe-Lévis, où Son Eminence le cardinal Rouleau présidera à la bénédiction d'un magnifique carillon de trois cloches dont vient d'être dotée la paroisse.

Les paroissiens de Ste-Jeanne d'Arc se préparent depuis longtemps, sous la direction de leur distingué curé, M. l'abbé Alexandre Rochette, à cette belle cérémonie. Le carillon qui sera placé dans le clocher de l'église se compose de trois cloches pesant environ 1,500 livres. Elles ont été achetées de la Fonderie Paccard, en France, dont la maison Emile Morissette Ltée est représentant pour l'Amérique du Nord.

La cérémonie commencera à deux heures trente dimanche prochain. Tous les citoyens de Pointe-Lévis, ainsi que ceux de Lévis, Lauzon, Bienville, St-David, St-Romuald et autres paroisses environnantes sont cordialement invités à cette bénédiction de cloches.

Son Eminence le cardinal prononcera probablement le sermon de circonstance.

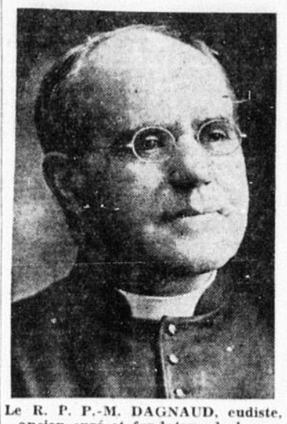
TOUJOURS A L'HOPITAL

De l'hôpital St-François d'Assise, on nous apprenait hier après-midi que Mlle N. Bollard et M. L. Poulliot, victimes d'un accident d'automobile ces jours derniers, étaient toujours dans un état très souffrant et d'une grande faiblesse. On espère cependant leur sauver la vie.

NOUVEL ECHEVIN

C'est M. J.-A. Lessard, de la Cie Lessard & Frères, de Chicoutimi, et non M. J.-E. Lessard, qui a été nommé échevin par acclamation à Chicoutimi.

UN GRAND DEUIL



Le R. P. P.-M. DAGNAUD, eudiste, ancien curé et fondateur de la paroisse de St-Coeur de Marie, décédé en France à l'âge de 72 ans.

M. BOULANGER A 1,761 VOIX

Avec le résultat à venir de 4 paroisses la majorité du député sortant dépasserait 2,200.

DANS BELLECHASSE

Aux dernières nouvelles la majorité de M. Oscar Boulanger, député de Bellechasse, réélu lundi, augmentera encore d'une couple de cents voix, croit-on. La pluralité de M. Boulanger à l'heure actuelle est de 1,761 voix avec encore quatre paroisses à venir : Ste - Sabine, St - Nérée, St-Camille et Buckland. On croit que les résultats de ces quatre paroisses arrivés, la majorité du député de Bellechasse dépassera 2,220 voix, soit 200 votes de plus que la première pluralité prévue.

Le succès de M. Boulanger a été bien accueilli dans tout le comté de Bellechasse. Lundi soir, plusieurs paroisses, en particulier St-Gervais ont fêté d'une façon brillante la victoire de leur populaire représentant à la Chambre des Communes.

Voici comment s'est partagé le scrutin :

Majorités pour M. Boulanger :	
St-Charles	389
St-Gervais	29
St-Michel	204
St-Damien	26
St-Paphaël	327
St - Lazare	71
Ladurantaye	149
St-Philémon	74
St-Vallier	405
Armagh	21
Beaumont	207
Total	1,902
Majorités pour M. Gaudette :	
Honfleur	29
St-Magloire	112
Total	141

LA FETE DE SAINT IGNACE DE LOYOLA

C'est aujourd'hui que les Jésuites fêtent leur saint patron. — D'intéressantes nominations seraient faites à Québec.

LE NOUVEAU COLLEGE

La St-Ignace, fête patronale de la Société de Jésus, ne passera pas inaperçue cette année encore au monastère des Révérends Pères Jésuites de la rue Dauphine.

Chaque année, le 31 juillet, les Révérends Pères Jésuites fêtent solennellement leur saint patron, saint Ignace. La célébration de cette fête leur vaut la visite de personnages distingués. Son Eminence le cardinal R.-M. Rouleau, archevêque de Québec, Son Excellence le lieutenant-gouverneur de la province, M. H.-G. Carroll, l'honorable M. L.-A. Taschereau, premier ministre, Son Honneur le maire H.-E. Lavigueur et plusieurs bienfaiteurs ont été invités et prendront part à un dîner intime qui sera donné par la communauté.

Les Révérends Pères ne sont pas moins anxieux d'arriver au soir de la fête pour connaître leur obédience. Les nominations se font toujours au souper de la communauté. Le R. P. Supérieur de chaque maison annonce les changements qui doivent se faire. Cette année les nominations sont particulièrement intéressantes pour notre ville. Il s'agit de nommer un supérieur pour le nouveau collège des Jésuites qui s'ouvrira en septembre prochain et quelques professeurs.

ACCIDENTS D'AUTOMOBILE

De nombreux accidents d'automobiles ont été enregistrés depuis le commencement de la semaine, sur les routes de Québec et des environs.

Les puissantes remorqueuses Huot ont ramené en ville un Paige Sedan endommagé pour une valeur de $500, un Nash abandonné sur la rue à la suite d'une collision. Aussi un Essex capoté sur le chemin du lac St-Joseph et un autre Paige frappé par une machine américaine sur le chemin de la Suète. Dans tous ces cas les occupants s'en sont tirés sans blessures graves.

LA SAISIE DE 1,600 GALLONS DE LIQUEURS

Les officiers de la Commission ont eu fort à faire en fin de semaine.

BOISSON D'ELECTION

Deux camions sont saisis et un chauffeur est mis sous arrets.

CHASSE A L'HOMME

Les officiers du service préventif de la Commission des Liqueurs ont saisi depuis samedi dernier, dans différents endroits de la province, un peu plus de 1,600 gallons de boisson de contrebande et deux lourds camions qui transportaient ces cargaisons. De plus, l'un des chauffeurs de ces machines a été mis sous arrêt et l'enquête préliminaire dans son cas s'instruira probablement aujourd'hui, à Montmagny.

Ces saisies ont été opérées par les équipes volantes de terre du service préventif, lesquelles patrouillent continuellement les routes de la province dans des machines rapides. A Matane, samedi, l'inspecteur Godbout et trois de ses compagnons se sont emparés d'un camion lourdement chargé de soixante caisses de boisson. Les policiers durent risquer leur vie pour devancer le contrebandier qui, se voyant poursuivi, tenta de s'enfuir. A un endroit où le chemin était un peu plus large, l'automobile portant les agents devança le camion puis s'arrêta au milieu de la route et enjoignit au chauffeur d'arrêter. Celui-ci refusa et accéléra même la vitesse de sa machine. Les deux machines vinrent en collision et pendant que les officiers tentaient de sortir de leur automobile qui avait roulé dans le fossé, le chauffeur put s'échapper à la faveur des ténèbres.

L'inspecteur Godbout plaça deux de ses hommes auprès du camion et alla au village voisin pour chercher de l'aide d'un mécanicien qui répara les deux autos.

Cette nouvelle n'a été connue aux quartiers-généraux de la police qu'hier matin, lorsque le camion arriva sous bonne garde aux entrepôts de la Commission des Liqueurs.

La seconde saisie a été opérée hier matin, près du village de St-Jean-Port-Joli. Quatre cents gallons de whiskey sont alors tombés entre les mains de l'inspecteur Langlois et de ses assistants. Depuis quelque temps déjà, les officiers surveillaient ce camion semblant porter un chargement anormal. On décida de faire une inspection pour éclaircir certains doutes. L'automobile de patrouille devança donc le camion et ordre fut donné au chauffeur d'arrêter. Celui-ci obéit immédiatement à cet ordre et les officiers mirent les scellées sur le chargement. Le chauffeur placé sous arrêt fut conduit à la prison de Montmagny.

LA MORT DE MME HENRI BUSSIERES

Le jury du coroner, après avoir entendu le Dr Dérome, décide qu'il n'y a pas d'empoisonnement dans ce cas.

ENQUETE HIER

Madame Henri Bussières est morte de tuberculose pulmonaire et non pas des effets directs du poison : tel est le verdict qui a été rendu hier matin à l'enquête du coroner. Cette enquête a été tenue au Palais de Justice sous la présidence du docteur Jules Vallée, coroner du district de Québec.

Madame Therrien, mère de la défunte, et le docteur Rosario Fontaine, médecin légiste, ont témoigné Madame Therrien a relaté les circonstances qui ont amené la découverte du poison et celles par lesquelles fut caractérisée la maladie de la défunte.

M le docteur Rosario Fontaine qui a pris l'autopsie du cadavre a déclaré qu'il n'avait remarqué aucune trace de violence à l'extérieur. A l'examen interne le docteur remarqua de la tuberculose pulmonaire. Dans les viscères qu'il examina à Montréal il ne trouva pas de poison. Selon le docteur Fontaine, Mme H. Bussières est morte de tuberculose pulmonaire.

LES GARDES A OTTAWA

Samedi prochain, le 2 août, à 10 heures (solaire) du soir un train spécial du C.N.R. partira de la gare du Palais pour la Capitale du Canada.

Le départ d'abord annoncé pour minuit a été avancé pour permettre la grande parade de brigade à huit heures alors que les gardes fédérées se rendront en corps à une messe célébrée pour elles.

Les amis des gardes qui veulent se joindre aux congressistes devront, d'ici jeudi prochain, retenir leur billet. Le prix est de $13.80 Québec-Ottawa et retour, avec arrêt facultatif à Montréal. Ces billets sont bons pour 10 jours.

De plus amples informations pourront être obtenues du Chef de Transport, Major Garant, 308 3-4 rue St-Joseph, ou du Brigadier Hamel, 183 Ste-Marguerite.

Québec (7 gardes), Sillery, Lauzon, Rivière-du-Loup, Joliette, St-Hyacinthe, Montréal, Rosemont, Valleyfield participeront à ce conventum annuel.

La vieille Garde Indépendante Champlain, d'Ottawa, n'a rien négligé pour faire de cette convention un succès dépassant tous les autres.

SERVICE FUNEBRE VENDREDI POUR LE R. P. P.-M. DAGNAUD

Les paroissiens de Saint-Coeur de Marie, qui ont appris avec émotion hier matin la mort de leur premier curé, le Révérend Père Dagnaud, pourront rendre un pieux hommage à sa mémoire, en assistant au service solennel qui sera chanté pour le repos de son âme en l'église de St-Coeur de Marie, vendredi matin, 1er août, à 9 heures. Cette cérémonie funèbre groupera sans doute, avec les paroissiens de Saint-Coeur de Marie, tous ceux, et ils sont nombreux, qui avaient appris à admirer ce distingué religieux.

Le Père Dagnaud a été emporté par la maladie, qui, il y a trois ans, l'avait obligé à abandonner la vie active. Les nouvelles apportées par les Pères Gauthier et le Doré, qui l'ont vu dernièrement, sans faire prévoir un dénouement aussi subit, n'étaient pas rassurantes. Depuis son retour en France, le vénéré malade avait eu de bons moments, mais une grande faiblesse se faisait sentir au moindre effort et pouvait devenir fatale. C'est une crise de ce genre, sans doute, qui l'aura emporté, car un mot reçu de lui hier matin même, au presbytère de Saint-Coeur de Marie, annonçait une reprise d'anémie grave.

442 VOIX A J.-F. FAFARD

Le député sortant du comté de l'Islet a obtenu les majorités dans 6 paroisses.

DETAIL DU VOTE

(De notre correspondant)

L'Islet, 30.—CoCmme nous le disions hier, M. Fernand Fafard a été réélu lundi député de l'Islet. Il l'a emporté sur son adversaire, M. L.-J. Gauhier, C.R., par une majorité de 442 voix environ.

Le décompte des votes sera fait samedi matin à Saint-Jean-Port-Joli au bureau de M. le notaire J.-N. Bernier, régistrateur du comté. On connaitra alors les chiffres officiels de la dernière lutte dans l'Islet. D'ici là, voici les majorités approximatives pour chaque paroisse.

Majorités Fafard.

L'Islet	440
Bonsecours	104
Sainte-Louise	8
Sainte-Perpétue	140
Saint-Marcel	51
Saint-Eugène	75

Majorités Gauthier.

St-Jean-Port-Joli	160
Tourville	31
Saint-Damase	50
Saint-Pamphile	130
Saint-Adalbert	8
Saint-Cyrille	3
Saint-Aubert	119

Majorité Fafard: 442.

QUEBEC SOIGNE SA PUBLICITE

Le livret-souvenir de la ville de Québec est distribué depuis quelques jours à de nombreux visiteurs étrangers.

JOLIE BROCHURE

Le livret-souvenir de la ville de Québec, imprimé cette année aux ateliers de l'"Evénement", a été distribué depuis quelques jours à de nombreux visiteurs. Des centaines de copies ont aussi été envoyées à des agences de publicité disséminées un peu partout aux Etats-Unis et au Canada.

Comme d'habitude, ce livret-souvenir va faire beaucoup pour annoncer la vieille cité de Champlain et attirer l'attention de ceux qui la visitent sur son cachet pittoresque et français, ses trésors historiques et la beauté incomparable de son site. D'une toilette typographique qui fait l'admiration, il contient des articles documentés et très intéressants de deux des principaux officiers de la ville, M. F.-X. Chouinard, greffier, et M. Valère Desjardins, archiviste-statisticien. M. Chouinard parle de Québec au point de vue historique, et il expose les progrès accomplis par notre ville depuis les premiers temps de la colonie. La beauté du vieux Québec est également mise en relief dans cet article. De son côté, M. Desjardins donne aux lecteurs de ce livre des renseignements et des statistiques très au point.

Le livret-souvenir de Québec mérite très certainement la vogue qu'il a auprès de nos visiteurs et chez les agences de publicité étrangères.

EXHONORE A L'ENQUETE

M. Gervais, industriel, qui, le 23 courant, dans un accident d'automobile, frappait Mme E.-L. Hudon, a été hier matin, exonéré de tout blâme à la suite de l'enquête du Coroner. Il s'agissait d'un accident inévitable.

REMORQUAGE CLUB AUTOMOBILE
Tél. jour et nuit 2-1553
Garage Lévesque, 77-85, 1ère Avenue, Québec.

Merveilleuse occasion de visiter la capitale en faisant un voyage aussi agréable que rapide. Les chemins de fer nationaux nous promettent un service de premier ordre avec toutes les commodités de transport possibles. Radio, buffet, wagons salon, lits confortables, etc.

Ne manquons pas de profiter de l'occasion, personne n'aura motif de regretter ce voyage. Des surprises vous attendent en cours de route et une fois à Ottawa. N'attendons pas à la dernière heure pour retenir sa place, s'il faut faire ajouter une et même deux voitures de première pour messieurs les civils, le chef de transport y verra vendredi prochain. Inutile d'ajouter que les dames seront les très bienvenues, elles auront leur compartiment réservé.

Ottawa, Ottawa, les gardes du Canada sont là!

213 VOIX A C.-N. DORION

Le nouveau député du comté de Québec a eu sa plus grosse majorité à Courville.

127 A ST-GREGOIRE

M. C.-N. Dorion, C. R., le nouveau député conservateur du comté de Québec - Montmorency, a remporté la palme sur son adversaire, le Colonel H.-E. Lavigueur, par une majorité de 213 voix. C'est là la dernière nouvelle qui nous soit parvenue de ce comté. La paroisse de Courville, dont M. Dorion est le maire, a été le château - fort du succès remporté par le nouveau député conservateur aux Communes. Courville a donné une pluralité de 819 voix à M. Dorion. Cette majorité a été balancée par M. Lavigueur dans l'Ile d'Orléans, où ce dernier a pris un avantage de 172 voix.

Pour plus de détails, nous donnons ci-dessous les majorités respectives de chaque candidat.

M. Dorion :	
Courville	189
Loretteville	180
Charlesbourg	160
Beauportville	132
St-Grégoire	127
St-Emile	82
Valcartier	41
Boischatel	19
Stoneham	17
Ange - Gardien	1
M. Lavigueur :	
Ile d'Orléans	172
Ancienne Lorette	155
Lac Edouard	94
Beauport - Est	64
Laval	61
Giffard	59
St-Gérard Magella	55
Notre-Dame des Laurentides	53
St-Michel - Archange	18
Lac Beauport	11
Lac St-Charles	1

MAJORITE DE 1,307 POUR J.-A. VERVILLE

Le député de Lotbinière a eu une pluralité de voix dans 17 paroisses. — M. Laliberté en avant dans cinq.

RAPPORT DU VOTE

(Dép. spéc. à L'Evénement)

Lotbinière, 30.—La majorité de M. J.-A. Verville, de nouveau élu député de Lotbinière, avant-hier, était de 1307 voix, hier soir. M. Verville a pris des majorités dans dix-sept paroisses du comté, tandis que dans cinq autres les majorités sont allées à son adversaire conservateur, M. Wilfrid Laliberté, C.R., de Victoriaville. Dans une autre paroisse, Valalin, les deux candidats sont arrivés égaux.

Les conservateurs estiment que la majorité de M. Verville va être diminuée car ils prétendent que leur candidat a pris plus de votes dans deux paroisses que le résultat final lui en attribue. La question sera tranchée au pointage officiel des votes qui sera fait demain soir, jeudi, par l'officier-rapporteur, M. Auger.

Voici maintenant les majorités prises par les deux candidats dans chacune des paroisses du comté.

MAJORITES VERVILLE

Sainte-Croix	123
Deschaillons	34
Saint-Flavien	419
Saint-Agapit	85
Saint-Apollinaire	112
Sacré-Coeur	71
Saint-Antoine	138
Sainte-Philomène	42
Villeroy	50
Sainte-Emilie	42
Dosquet	67
Saint-Sylvestre	94
Parisville	42
Leclercville	32
Saint-Jacques	34
Joly	95
Saint-Narcisse	26
	1506

MAJORITES LALIBERTE

Lotbinière	73
Saint-Edouard	73
Saint-Gilles	9
Sainte-Agathe	44
Saint-Patrice	20
	199

Maj. Verville: 1307.

A LA PAGE NEUF

On trouvera à la page 9 une seconde page de nouvelles locales.

MEFAITS DE LA TEMPETE DANS QUEBEC

Plus de $50,000 de dégats dans la région de la Malbaie.

SUR LES ROUTES

Des ponts ont été emportés de Québec au Lac à Noël. — La foudre tombe.

DANS L'ISLET

L'orage qui s'est abattu sur tout le district de Québec lundi dans la soirée, n'a pas été sans causer des dommages considérables à la voirie notamment. Il semble bien que c'est dans le bas du fleuve, des deux côtés de la rive, que l'orage a été le plus violent. A Saint-Jean Port Joli, on nous disait hier après-midi : "La tempête de lundi soir avait quelque chose de terrifiant. Le tonnerre a grondé avec une violence inoute, tandis qu'une pluie diluvienne a recouvert le sol dans le temps de le dire".

A Saint-Jean, la foudre est tombée à la station, mais il ne s'est rien produit de sérieux. Il n'en a pas été de même toutefois avec l'eau qui a causé des dommages pour environ mille dollars à Sainte-Louise et Saint-Aubert.

C'est dans la région de La Malbaie et sur toute la route du Lac à Noel cependant, que les ravages ont été les plus considérables. Ils atteindront cinquante mille dollars, nous a déclaré hier après-midi, le lieutenant-colonel J.-L. Boulanger, sous-ministre de la voirie et des mines. Sur la route du Lac à Noel d'abord, des ponts ont été emportés, tandis que la route était minée profondément dans les côtes. Il sera impossible d'utiliser cette route avant jeudi alors que les ponts temporaires auront été édifiés et le chemin restauré.

A La Malbaie, la route est passable, mais les automobilistes doivent user d'une grande prudence. En effet, le chemin a été rongé par l'eau à plusieurs endroits.

Le chemin de fer a été aussi affec-

(Suite à la page 4)

2,000 VOIX POUR MAURICE BRASSET



M. Maurice Brasset, C. R., député de Gaspé à Ottawa.

M. Maurice Brasset, C. R., de Percé, est le nouveau député libéral de Gaspé. Il succède à ce poste à l'honorable M. Rodolphe Lemieux, nommé sénateur lors de la dissolution des Chambres, en mai dernier. M. Brasset a défait son adversaire conservateur, M. Fly.n, par une majorité que l'on estimait hier à 2,000 voix.

Le nouveau député est bien connu à Québec, où il possède un grand nombre d'amis qui ont appris avec plaisir le succès qu'il vient de remporter. M. Brasset pratique depuis plusieurs années sa profession à Percé.

1,036 POUR LE Dr DESROCHERS

La Tuque a donné une pluralité de 714 voix au candidat libéral dans le comté de Portneuf.

TRIOMPHE A ST-RAYMOND

D'autres nouvelles nous sont parvenues, hier, du comté de Portneuf, où le Dr Jules DesRochers a remporté la victoire sur son adversaire conservateur, M. J.-A. Foley, avant-hier.

La majorité du nouveau député libéral d'abord évaluée à 900 voix est actuellement rendue à 1,036 voix et semble vouloir encore s'accroitre. Le plus fort appui à la candidature de M. DesRochers lui a été fourni par La Tuque, où il compte un avantage de 714 voix sur son adversaire. M. Foley a gagné St-Casimir à sa cause, où il a pris une pluralité de 225 voix.

En dehors de La Tuque, les résultats obtenus des différentes paroisses n'ont pas beaucoup varié. Nous donnons plus loin les majorités obtenues

(Suite à la page 4)

HENRI LARUE A EU 838 VOIX DANS MATANE

Le candidat conservateur a remporté lundi une éclatante victoire.

CONTRE G.-L. DIONNE

En 1926, la division avait donné 5,153 voix aux libéraux.

UN REVIREMENT

(Spécial à l'Evénement)

Matane, 30. —Le notaire Henri LaRue, d'Amqui, est sorti victorieux lundi, de la lutte qu'il livrait au notaire G.-L. Dionne, député sortant de charge, demeurant à Amqui, également. Le notaire LaRue a obtenu une majorité d'environ 800 voix. Il y avait cependant quelques résultats de paroisses éloignées qui n'étaient pas encore connus hier.

Voici les majorités approximatives pour la plupart des paroisses du comté :

Majorités LaRue	
Amqui	112
Lac au Saumon	82
Val Brillant	94
Saint-Léon	85
Padoue	24
Saint-Moise	121
Matane	128
Albertville	34
Crête	134
Riv.-Blanche	5
Lentayé	53
Saint-Cléophas	54
Sainte-Félicité	67
Saint-Tharcisius	23
Saint-Vianney	23
Saint-Luc	229
Grosse Roche	27
Capucin	45
Saint-Damase	55
Riv-à-la-Loutre	16
Majorités Dionne	
Causapscal	126
Sayabec	151

(Suite à la page 4)

BOULANGERIE MODELE BETHRINGTON
Pains, Biscuits, Pâtisseries, Gâteaux.
358-364, rue St-Jean. Tél. 2-6636



N'Oubliez Pas!
C'est DEMAIN
à 9 Heures
Que Commencera la Fameuse Vente à
Une Piastre



Chez POLLACK Ltée
85 St-Joseph

Des vêtements pour tous les membres de la famille y seront vendus pendant un jour seulement à des prix qui vous permettront de faire de réelles économies

Venez à bonne heure car dans certaines lignes les quantités sont limitées et vont s'enlever rapidement.

Notre pouvoir d'achat est pour ainsi dire illimité. Profitez-en durant cette fameuse Vente à Une Piastre.

Voici quelques spéciaux entre mille pour vous donner une simple idée de ces magnifiques aubaines

$1 200 CHAPEAUX $1
pour hommes. Paille ou feutre
2 pour $1.00
Venez vous en choisir deux pour une piastre à votre convenance, un en paille et un en feutre ou deux du même genre. Grandeurs 6 1-2 à 7 3-4 dans le lot 2 pour..... $1.00
3ième PLANCHER

$1 SPECIAL ! 300 CHEMISES NEGLIGEES $1
Pour Hommes
2 pour $1.00
300 chemises de très bonne qualité avec faux-col détaché au col à même dans un bon choix de patrons et couleurs quelques-unes sont un peu défraichies. Encolures 13 1-2 à 17. Tant qu'il y en aura ... 2 pour $1.00

$1 SOUS-VETEMENTS D'ETE $1
Pour Hommes
Camisoles en Balbriggan et tricots "Mesk", manches longues ou courtes, quelques-unes légèrement défraichies. Toutes les grandeurs.
4 pour $1.00

$1 PANTALONS LONGS $1
POUR GARCONS
2 pour $1.00
Pantalons longs en tweed ou en flanelle grise pour garçons. Tailles 23 à 32. Spécial 2 paires pour $1.00.
3ième PLANCHER

L.-H. PORTIER, Président. J.-E. BARNARD. Directeur

L'EVENEMENT

Fondé en 1867.

Publié par la Cie de L'EVENEMENT.

30-32, Rue de la FABRIQUE, Québec.

QUEBEC 30 JUILLET

LE MESSAGE DE M. KING

M. King prend sa défaite avec philosophie. Moins de vingt-quatre heures après le scrutin, il annonce qu'il est prêt à se démettre de sa charge de premier ministre aussitôt qu'il plaira à Son Excellence le Gouverneur, sur l'avis de M. Bennett, d'assumer ses nouvelles responsabilités. Dans un message à la presse sur ce point, le chef libéral manifeste son intention de favoriser autant que possible la réalisation d'une des principales promesses de son heureux rival, celle de convoquer les Chambres, sous le plus bref délai afin de prendre les mesures jugées les plus pratiques pour parer à la crise du chomage. De cette façon, l'ouverture du Parlement pourrait bien se faire dès les derniers jours de septembre ou les premiers jours d'octobre. Dans l'intervalle, M. Bennett aura tout le loisir de choisir ses ministres et de désigner quels seront les délégués canadiens à la conférence economique de Londres. Ces dispositions de M. King témoignent qu'il n'entend aucunement embarrasser son successeur, et qu'il est prêt à coopérer avec lui pour faciliter sa prise de possession du mandat que la nation canadienne, par son verdict du 28 juillet, lui a confié. Il est donc probable que M. Eennett sera immédiatement appelé par le Gouverneur et que le chef du nouveau gouvernement fera sa première déclaration officielle à ses administrés canadiens.

CAUSE DE SATISFACTION GENERALE

Conservateurs et libéraux s'entendent au moins sur un point, dans leur appréciation du résultat des élections fédérales, à savoir sur le coup décisif que l'électorat de l'Ouest a porté au tiers-parti, cet élément radical qui formait le groupe progressiste, depuis plus de dix ans, à la Chambre des Communes. Ce parti qui compta jusqu'à près de 75 députés, de 1921 à 1925, est réduit à moins d'une quinzaine de membres, divisés en trois petits groupes aux étiquettes différentes: Fermiers-Unis, Libéraux-Progressistes, et Progressistes. Il reste quelques hommes de valeur incontestable à leur tête, tel M. Gardiner, qui dénonça si vigoureusement l'affaire de la "Beauharnois Power", vers la fin de la dernière session. Mais il n'existe plus de cohésion véritable entre les Fermiers-Unis et les Progressistes. Il y a donc lieu d'espérer que, pendant la durée du prochain Parlement, les deux vieux partis résorberont ces derniers vestiges d'un mouvement fantasque, qui, un instant, ambitionna de vaincre libéraux et conservateurs. En l'absence d'une majorité libérale absolue, en 1921, et même en 1926, le cabinet King fut obligé de compter avec ces éléments. Ce fut longtemps une cause d'embarras dans l'énonciation et l'exécution de sa politique. Avec sa majorité absolue de plus de 25 voix sur la coalition possible de tous les autres députés élus le 28 juillet, M Bennett ne subira guère d'ennuis de la part des radicaux, d'autant moins qu'il a fermement exposé son programme économique dans l'Ouest comme dans l'Est du Canada. C'est une grande satisfaction pour l'électorat tout entier.

L'IMPUDENCE DES EXPLOITEURS DE FAUX

Lorsque La Presse a publié sa pièce truquée pour menacer les Canadiens-Français d'une nouvelle mesure de conscription, elle a été accusée par plusieurs journaux et par de nombreux orateurs d'avoir fabriqué ou publié un faux. On l'a sommée aussi de donner des explications ou de faire des excuses au public, mais elle s'en est bien gardée. Et aujourd'hui que son coup a raté complètement son effet, elle offre ses compliments à M. Bennett et à la majorité conservatrice élue, tout comme si la lutte qu'elle leur a livrée avait été franche et loyale. On ne peut pratiquer mieux l'impudence. Pour l'honneur du journalisme canadien-français il est désirable que cette machination soit le sujet d'une enquête, sinon d'une poursuite devant les tribunaux criminels. Les auteurs de cette félonie ont mérité le pilori. Nous avons noté l'indignation du rédacteur-en-chef du Devoir, M. Omer Héroux, devant cette louche manoeuvre. Nous citons quelques lignes d'un article qu'il a publié sur ce sujet, pour démontrer que notre confrère a parfaitement prévu quelles seraient les conséquences de ce jaunisme: "L'événement seul pourra dire les conséquences du placard publié hier soir par la Presse; mais il semble bien que, dès maintenant, on puisse soutenir que c'est l'un des plus lourds pavés qu'un ours stupidement maladroit ait lancés à la tête du maître qu'il prétendait servir. Pour ceux qui ont la chance de ne pas lire la Presse, notons qu'il s'agit d'une pièce publiée sous un titre d'affiche: "Menace de conscription" (sur huit colonnes) —: Les Impérialistes d'Angleterre comptent sur l'arrivée des Conservateurs du Canada au pouvoir pour soumettre à la prochaine Conférence impériale de Londres la question de la défense de l'Empire et un projet de conscription militaire pour les Dominions—Article retentissant du Major E. W. Polson Newman et rumeur sensationnelle qui se répand à Londres—La crise formidable qui sévit en Egypte met la Grande-Bretagne en besoin de troupes et celle-ci paraît vouloir compter, à brève échéance, sur des contingents d'outre-mer—Dépêches à l'appui de ces sinistres rumeurs"

La pièce elle-même se lit ainsi (nous citons la traduction même de la Presse, qui flanque le texte anglais et qui est exacte, sauf qu'elle ajoute, après le nom de Bombay, les mots "aux Indes", par défiance sans doute de la science géographique des lecteurs de la Presse et pour corser l'effet attendu):

Londres, 25. — Le major E.-W. Polson Newman, l'auteur de l'ouvrage intitulé "Great Britain in Egypt", a publié dans le "Sunday Times", de Londres, mardi dernier, le 22 juillet, un long article sur la crise actuelle en Egypte.

Le major Newman déclare, dans cet article, que la Grande-Bretagne pourrait bien avoir à faire face à une situation qui conduirait à des "opérations militaires sur une grande échelle ,et qui entraînerait la dépense de grands sommes d'argent".

L'article semble confirmer la rumeur qui circule ici à savoir: si les conservateurs sont mis au pouvoir en Canada, continuant la politique poursuivie par eux durant la grande guerre, ils soumettront pour la discussion, pendant la tenue de la prochaine conférence impériale à Londres, en dehors des questions constitutionnelles et économiques, la question de la "défense impériale, en vue d'imposer une conscription tempérée".

La bravoure des voyageurs canadiens durant l'expédition du Nil, en 1882, alors qu'ils ont donné leur appui au khédive Tewfik Pacha, et qu'ils ont combattu sous les ordres du colonel Rimingtons, des Trois-Rivières, province de Québec, est bien connue et appréciée.

L'on comprend que des hommes de ce genre seraient très utiles dans le cas de besoin urgent en Egypte ou à Bombay, aux Indes.

"On voit qu'il y a là-dedans deux parties absolument distinctes: l'opinion d'un écrivain anglais, qui prévoit à tort ou à raison, que la crise égyptienne pourrait acculer l'Angleterre à des opérations considérables et coûteuses, mais ne parle pas plus des Dominions que de l'homme dans la lune, la mise en vedette d'une "rumeur" dont rien, sauf l'anonyme auteur de cette dépêche ne garantit l'existence et qui n'a été signalée par aucun autre correspondant.

"Tous les observateurs savent et disent que les affaires d'Egypte et des Indes peuvent conduire à des complications graves; que, prise en de pareilles difficultés, l'Angleterre pourra de nouveau essayer de provoquer l'intervention des Dominions. Mais le procédé de la Presse, cet appel qui repose tout entier sur une rumeur dont rien, en dehors de ce texte anonyme,ne démontre même l'existence, fait hausser les épaules, quand il ne soulève point le coeur.

"Cette dépêche pue, du reste, la manoeuvre. La lettre du major Newman qui en fait l'amorce est du 22 juillet suivant le texte de la dépêche, plus probablement du dimanche 20, puisqu'il s'agit du "Sunday Times": pourquoi a-t-on attendu au 25 pour la câbler au pays, si on l'estimait si importante que cela? Tout se passe comme si on avait reculé jusqu'au 25 pour que la pièce se rende partout à la veille même de l'élection, sans que personne puisse y répondre.

"Puis, il y a cent à parier contre un que cette pièce émane d'un Canadien, et d'un vieillard d'un certain âge. Quel est l'Anglais qui, pouvant invoquer la participation du Canada à la Grande Guerre et à la guerre sud-africaine, s'aviserait d'aller réveiller les "voyageurs" de Remington, la poignée de joyeux aventuriers de mon pays trifluvien qui s'en alla voici bientôt un demi-siècle, faire de la navigation sur le Nil? Qui, en Angleterre, pense encore à ces braves gens?

"Non! la manoeuvre saute aux yeux. Elle est aussi malhabile que ses auteurs. Dans la province de Québec, elle fera probablement plus de mal que de bien aux libéraux; ailleurs, elle est de nature à leur causer un tort énorme. Les conservateurs l'ont bien senti, eux, qui—à l'heure où nous écrivons ces lignes (vendredi l'après-midi) ont déjà expédié en dehors de la province des milliers d'exemplaires de ce numéro de la Presse.

"D'ici vingt-quatre heures, personne plus que les chefs libéraux ne devra maudire l'ours... de la Presse.

(Le Devoir).

Bon vieux temps

(De L'Evénement 3 août 1870.)

On ne s'occupe en ce moment que des affaires d'Europe, et c'est peine perdue que de parler aux gens de ce qui se passe à côté d'eux. Comme nous ne pouvons pas leur montrer des armées rangées en bataille, ni leur raconter des combats, les lecteurs ne jettent qu'un regard distrait sur les articles et passent outre. Ceux qui tiennent à être lus n'ont qu'à ne point risquer leur prose à la première colonne. Du reste, tout le monde paraît aisément prendre parti de ce grand calme formant contraste avec l'agitation qui règne au-délà des mers. La question de l'Indépendance, qui avait brillé un instant à l'horizon et menaçait de l'enflammer, s'éloigne et pourait bien disparaître comme elle a surgi.

Au début, bon nombre de gens inclinaient à croire que les chefs conservateurs finiraient par s'emparer d u mouvement et par le diriger. On ne se gênait pas pour dire que Sir John A. Macdonald présiderait à l'avènement de l'Indépendance, comme il avait présidé à l'avènement de la Confédération. Ce pronostic est aujourd'hui démenti. Les déclarations si péremptoires de Sir Georges E. Cartier à l'assemblée tenue à Montréal en faveur du Canada Central, ne sauraient plus permettre un doute à ce sujet.

Mais ce qu'il y a de plus étonnant, de plus imprévu, c'est que les chefs de l'opposition font en même temps faux bond au mouvement en faveur de l'Indépendance et qu'ils le désavouent hautement. On parlait d'une organisation, d'assemblées publiques: rien ne se manifeste. Il semble qu'à la voix de M. Holton, les libéraux ont réfléchi à l'imprudence de leur entreprise et et y ont renoncé. Ils ne veulent pas nuire aux chances d'avancement de leurs chefs.

Où donc la cause de l'Indépendance va-t-elle recruter ses adhérents? MM. Huntingdon et Young réussiront-ils à se former, à l'aide des déserteurs des autres partis, un parti assez nombreux pour tenir campagne? Nous avons peine à le croire. Dans le district de Montréal le nouveau parti croit plus habile d'arborer le drapeau de l'Indépendance; tandis que dans le district de Québec, les adversaires du régime actuel ne veulent entendre parler que d'annexion. Il y a là pour l'entreprise une source de faiblesse et probablement une cause fatale d'insuccès.

Le résultat de tout cela pourrait bien être le maintien pur et simple du statu quo. Les partis continueront à se combattre sur le même terrain un peu étroit, et les idées d'indépendance et d'annexion, persisteront à flotter paisiblement dans l'opinion publique, à agiter certains groupes, sans prendre la forme d'une organisation parlementaire ou électorale.

FAITS DIVERS

Le télégraphe transatlantique nous apprend que le gouvernement impérial vient de soumettre un bill garantissant l'emprunt canadien.

Nous pensons qu'il s'agit de l'emprunt de $5,000,000 pour les fortifications de Montréal, Halifax et autres places. Si c'est le cas, il est probable que les travaux commenceront à Longueuil avant l'automne.

Quartier St. Roch.— L'état des polls pour l'élection du quartier St. Roch, à 4 heures cette après-midi, était comme suit:

Julien	128
Brunet	71
Majorité pour M. Julien	57

Nominations.— Il a plu à Son Excellence le lieutenant-gouverneur en conseil d'associer, à la date du 28 juillet, les messieurs dont suivent les noms à la commission de la paix pour le district du Saguenay, savoir:

Pierre Danais et Joseph Cimon, écuyers, de la paroisse de la Baie St-Etienne de la Malbaie, et Paul Mailloux, écuyer, de la paroisse de Saint-Fidèle.

Revenu.— M. L. Masurette, habile pianiste, de Montréal, est revenu à Montréal à bord du Prussian après un séjour d'un an à Paris où il a complété ses études musicales sous un célèbre compositeur allemand M. Jacques Hery et M. Edouard Battiste, organiste de l'église St. Eustache, à Paris.

Enlèvement.— On nous prie de reproduire ce qui suit.

Enfant perdu.—$1,500. de récompense. —$1,000 offertes par le Gouverneur de la Louisiane. $500 offertes par le père de l'enfant.

Mardi soir, 9 juin, vers sept heures, la fille unique de Thomas Digby, résidant rue Howard, père Poydras, a été volée par deux femmes de couleur.

Noyé.— Un petit garçon, du nom de Hutchinson, nouvellement arrivé en Canada avec un grand nombre d'émigrants s'est noyé samedi dernier en tombant d'une estacade dans l'une des Anses du Havre Drummond, où il était occupé à pêcher. Il n'avait que 13 ans. Son cadavre n'a pas encore été retrouvé.

Echos de presse

OPINIONS

Ce dénouement atteste un changement profond du sentiment populaire. Il est attribuable à des causes générales et à des raisons locales. La réaction économique qui sévit dans le monde entier et qui, chez nous, a été déclenchée par la mévente de la récolte de 1929, a produit un malaise général qui a visiblement indisposé l'électorat, l'a mis de mauvaise humeur et lui a fait souhaiter un changement. D'autre part, il est visible que, à Saint-Henri et dans un petit rayon alentour, le vote a été influencé par la campagne d'opposition qui a été faite au plan du terminus du Canadien National, une raison qui ne se rattachait aucunement à la politique du gouvernement. Et ici, il faut souhaiter que le mécontentement manifesté par un groupe restreint de l'électorat ne retarde pas les travaux du terminus du C. N. R. puisque cette grande entreprise améliorera considérablement l'emploi dans la métropole et qu'elle est nécessaire au relèvement du réseau national et commandée par l'intérêt du pays tout entier. Il est en tout cas réglé que l'hon. M. Bennett va prendre les rênes du gouvernement. Ses discours au cours de la période électorale montrent qu'il réalise qu'il aura une rude tâche sur les bras. Les graves problèmes sur lesquels a trébuché le gouvernement King ne sont pas diminués par la seule influence du verdict populaire. Le nouveau gouvernement aura la responsabilité de leur trouver une solution aussi prompte que possible. C'est à quoi M. Bennett a déclaré être préparé. Il s'est engagé envers le pays par de solennelles promesses. A lui de les accomplir. Nous imaginons toutefois que M. Bennett aura besoin d'être puissamment secondé, et pour cela il pourra juger utile de ne pas se croire tenu de choisir tous ses collègues du ministère parmi les députés qui ont été élus hier. Il a une entière liberté de recruter au dehors quelques-uns de ses ministres, en vue d'obtenir les meilleurs auxiliaires possibles. A une pareille action nos annales politiques fournissent maints précédents instructifs. Le sort du Canada est, pour quelque temps, aux mains de M. Bennett. Docile à la volonté de la majorité du pays, nous sommes pour notre part tout disposé à souhaiter que le chef du nouveau gouvernement justifie la confiance qui a été placée en lui et s'acquitte avec succès des lourdes responsabilités que le peuple a placées sur ses épaules.

La Patrie.

M. King et ses collègues ont été défaits, d'abord et surtout, par la crise économique. On n'a guère souvenir d'un gouvernement qui ait résisté aux temps durs. Et cela s'explique aisément. Beaucoup se disent alors: On ne perdra rien à changer... Puis, comme on a naturellement tendance à simplifier les causes de la crise et à les mettre toutes sur le dos des autres, il se trouve encore que bon nombre de gens tiennent le gouvernement responsable de tout ce qui va mal. Cette disposition a été généralement fortifiée d'ailleurs par les gouvernants eux-mêmes qui, aux jours de beau temps, réclamaient volontiers le mérité de la prospérité. Quand vient la crise, on leur applique, à l'envers, le même principe. Mais cette tournure d'esprit, puissant facteur de bouleversements électoraux, ne change rien au fond des choses. Celles-ci subsistent, avec toute leur complexité, avec leurs ramifications multiples et lointaines. Il arrive seulement que les électeurs, qui ont rejeté les vaincus "parce que ça allait mal", attendent des vainqueurs plus qu'ils ne peuvent donner. Et la besogne se trouve aggravée d'autant. M. Bennett, du reste, n'aura point à faire face qu'aux espoirs qui accompagnent forcément une victoire comme la sienne. Il a prodigué, un peu partout, à travers le pays, des promesses abondantes et précises. L'heure des réalisations et des échéances sonne ce matin, en même temps que celle de la victoire. Puis, sa promesse générale de modification du tarif devra, dans la pratique prochaine, se résoudre en des centaines de changements divers. Chacun voudra avoir son petit morceau de "protection" supplémentaire, et l'expérience, comme le bon sens, démontre que cela soulève des difficultés infinies ; car il n'est pas beaucoup de matières qui ne soient en même temps produit ouvré pour un manufacturier et matière première pour un autre. Ajoutez que les mécontentements et les espoirs populaires escomptent un remède immédiat. Or, dans la pratique, les choses ne peuvent se passer ainsi. La session d'urgence, que M. Bennett a promise comme solution au problème du chômage, ne pourra se tenir avant plusieurs semaines, et les projets qu'on y adoptera ne pourront être traduits en actes qu'avec de certains délais. Si l'on décrète par exemple, de nouveaux travaux publics, il faudra le temps d'en établir les devis, etc. Si l'on modifie le tarif, il faudra l'étudier de près. Pendant ce temps-là, le temps passera et l'hiver sera tôt arrivé. Et il n'est pas sûr que les circonstances extérieures qui ont leur répercussion ici se modifient radicalement du seul fait de l'arrivée

Suite à la page 13

Au petit jour

UN BAR FRANCAIS A PARIS

C'est, en vérité, assez sensationnel! Il s'est trouvé en plein coeur de Paris, un négociant en vins et spiritueux qui n'a pas craint d'afficher sur le seuil de l'établissement qu'il va ouvrir, ces simples mots:

Prochainement, ouverture d'un bar français.

A une heure où rien de ce qui est français ne séduit nos compatriotes, au moment où les cafés s'appellent "American Drink", "Poul's Bar", où les coiffeurs inscrivent sur leur devanture "Hair Dressing" et les cordonniers "Boots", il faut s'incliner devant le courage d'un commerçant qui, après tout, est peut-être un malin.

Il s'est probablement dit, en effet, que les Français étant férus des appellations exotiques, il aurait, lui, une bonne clientèle étrangère amie des termes et des produits français.

BLADE LE DISTRAIT

Le folkloriste Jean-François Bladé, que certains surnomment le Mistral des Gascons, était un distrait et un désordonné. Voyant trainer des feuilles manuscrites sur tous les meubles, un jour sa femme les jeta au feu.

Où sont mes papiers? interrogea l'écrivain en rentrant.

—Mon ami, j'en ai brûlé quelques-uns pour mettre de l'ordre.

Alors avec beaucoup de calme, Jean-François Bladé choisit les plus jolies dentelles de cette femme d'ordre et les jeta tranquillement dans les flammes.

Jean Balde tient l'anecdote de sa mère. Elle la raconte dans son livre sur Jean-François Bladé qui paraîtra bientôt.

LE TIGRE ET ARISTIDE

M. Briand est peut-être le seul de nos grands hommes d'Etat qui n'eut jamais de controverse avec Clemenceau; pourtant ce dernier haissait consciencieusement notre ministre des Affaires étrangères à cause de l'esprit de pure justice dont celui-ci avait fait preuve à la fin de la guerre au moment du procès en Haute-Cour. Lorsque le Tigre sentit sa fin approcher, il invita Barrère à le visiter une dernière fois. Alors que ce dernier se penchait sur Clemenceau pour l'embrasser, celui-ci, retrouvant un peu d'énergie, lui dit: "Si jamais Briand allait un jour au poteau d'exécution, vous m'y représenterez".

Lorsque l'anecdote fut rapportée à notre ministre des Affaires étrangères, celui-ci se borna à répondre en souriant: "J'admire la confiance de Clemenceau en la longévité de Barrère!"

("L'Europe Nouvelle").

DU TAC AU TAC

Dans la banlieue de Londres, un mendiant fait sa tournée et va de porte en porte. Il ne demande pas d'argent, car il sait que cela inspire aux gens de la défiance et leur fait croire qu'on leur demande l'aumône pour aller au cabaret. Il demande du pain— et, à chaque maison, on lui donne un morceau de pain: les poches du pauvre hère regorgent de croûtons . . .

Le voici qui sonne chez Mrs Brown.

—Faites excuse, ma bonne dame, je suis sans travail depuis six mois, et j'ai faim!

Mrs. Brown ferme la porte et tire le verrou. Mais le mendiant, instruit par l'expérience, insiste.

—Je regrette, dit Mrs Brown à travers la porte, mais je n'ai qu'un pain entier.

—Qu'à cela ne tienne, répond le vagabond en fouillant dans ses poches, je peux vous rendre la monnaie.

(L'Européen").

LA FEDERATION EUROPENNE ET LE VATICAN

Le projet Briand relatif à une Fédération des Etats européens est commenté sarcastiquement par toute la presse fasciste. A ce concert d'ironie facile, "l'Osservatore Romano", organe officiel du Vatican, non seulement n'a pas voulu participer, mais il approuve pleinement ce noble projet.

"L'Osservatore Romano" rappelle qu'en soumettant son projet aux divers Etats, M. Briand n'a fait que suivre les instructions reçues le 9 septembre 1929 Genève des représentants de 27 nations réunis dans cette ville, y compris le représentant du gouvernement italien. L'organe du saint-siège s'inscrit en faux contre l'accusation derrière laquelle se cacheraient les buts d'hégémonie française, et ajoute que la proposition, telle que M. Briand l'a formulé, n'est que le plan de grandiose édifice à la construction duquel toute l'Europe devrait contribuer.

La conclusion de l'article de "l'Osservatore Romano" est la suivante: "Ce n'est qu'en adoptant ce projet qu'on pourra obtenir la pacification de l'Europe. L'Europe divisée nous a donné les horreurs de la guerre mondiale; l'Europe fédérée donnera au monde la paix".

1,036 POUR LE DR DESROCHERS

(Suite de la page 3)

par chaque candidat dans toutes les paroisses du comté.

Nous tenons aussi à dire un mot du triomphe qui a été fait au docteur DesRochers, à l'Hôtel de Ville de St-Raymond. Plusieurs centaines d'électeurs allèrent rencontrer leur nouveau député à cet endroit et l'ovationnèrent chaleureusement. M. DesRochers trouva des mots délicats pour les remercier de la sympathie et de la confiance qu'on venait de lui prouver. Des discours furent prononcés par le Dr Pierre Gauthier, M. P. P., MM. Art. Blondeau, de St-Basile, Michel Dussault, avocat, de Québec, et Wellie Welch. Des représentants du Terroir interprétèrent quelques scènes anciennes, avec accompagnement de chants canadiens.

Majorités DesRochers:—

La Tuque	714
St-Raymond	390
Pont Rouge	360
Portneuf	130
Rivière à Pierre	84
St-Rémi	71
Grondines	56
Deschambault	36
Ste-Catherine	23
Cap-Santé	18

Majorités Foley:—

St-Casimir	225
St-Thuribe	130
St-Ubald	130
St-Basile	120
St-Alban	98
St-Marc	76
St-Léonard	46
St-Auban les Mines	36
Notre-Dame des Anges	35
St-Gilbert	21

HENRI LARUE A EU 838 VOIX DANS MATANE

(Suite de la page 3)

Saint-Octave	25
Metis Beach	78
Saint-Zénon	10
Ste-Jeanne d'Arc	4
Méchin	50
Sainte-Florence	17
Les Boules	8
Baie des Sables	45
Ste-Marguerite	27
Sainte-Paula	35

Maj. LaRue) 838 (avec quelques polls à venir).

En 1926, M. le notaire Dionne, libéral, avait été élu par 5,153 voix.

MEFAITS DE LA TEMPETE DANS QUEBEC

(Suite de la page 3)

té par l'orage de lundi soir. Il s'est produit un petit éboulis entre la Baie Saint-Paul et la Rivière Saint-François. Comme résultat, le train montant est arrivé à Québec avec trois heures de retard hier après-midi.

Le vent a été très fort en certains endroits et des arbres ont été arrachés. L'orage, semble-t-il, a sévi avec une grande violence dans la région de Victoriaville, dans la Beauce, et surtout sur toute la rive sud, du moins, jusqu'à la Rivière-du-Loup. Il n'a pas été moins violent sur la rive nord.

UN AMI

Mgr MAGLIONE, NONCE APOSTOLIQUE

Mgr Luigi Maglione, archevêque titulaire de Cesarée de Palestine et nonce apostolique en France est venu parmi nous, au nom du Saint-Siège, pour y continuer l'oeuvre de S. Em. le cardinal Cerretti.

Mgr Maglione, né à Casoria, aux environs de Naples, en 1877, fut en 1901, ordonné prêtre. Il occupa successivement plusieurs postes importants dans les congrégations et les collèges romains.

En 1918, la volonté de Benoit XV l'arrachait soudain à cette vie, à la fois studieuse et catholique, pour le jeter dans la complication des affaires diplomatiques. Il allait à Berne, comme envoyé extraordinaire, pour y remplacer Mgr Marchetti.

Quand il arriva à Rome, le 18 mars 1918, il fut aussitôt en présence d'une tâche difficile et délicate. Depuis les derniers mois de 1873, les relations diplomatiques officielles étaient rompues entre le Saint-Siège et la République helvétique, à la suite d'une Encyclique de Pie IX qui avait dû réprouver les actes des gouvernements suisses contraires à la divine Constitution de l'Eglise. Il fallut la grande guerre pour ramener, dans la capitale fédérale, un représentant du Vatican. Ce fut Mgr Marchetti, qui, de 1915 à 1918, s'employa avec un tact discret, aux négociations nécessaires pour l'échange des grands blessés et des pères de famille ou pour leur internement. Mgr Maglione acheva sa tâche; de concert avec le Conseil fédéral, il parvint à faire conclure, entre la France et l'Allemagne, d'utiles conventions diplomatiques, relatives aux victimes de la guerre, puis l'armistice signé, il demeura à Berne, donnant aux entreprises de la "Croix Rouge internationale", un précieux concours, en particulier, pour les oeuvres de secours aux enfants.

C'est ainsi que peu à peu, par l'effet des services rendus, sa situation s'affermit; l'heure sonna où les hommes d'Etat de la Confédération comprirent l'utilité, pour leur pays, de relations officielles et régulières avec la Puissance pontificale. En 1920, la Nonciature de Suisse fut rétablie et Mgr Maglione en fut aussitôt le titulaire. Le 26 septembre, il était sacré, à Rome, par S. Em. le cardinal Gasparri; le 9 novembre, il présentait, à Berne, ses lettres de créance.

Et ce furent encore, pour lui, six années laborieuses de diplomatie efficace. Il était à craindre, d'abord, qu'entre le Nonce et l'Ambassadeur de France, ne fût soulevé un conflit de préséance. Depuis les traités de Vienne de 1815, le représentant du Saint-Siège est, de droit, doyen du corps diplomatique. Or, de 1873 à 1920, ce fut l'ambassadeur de notre pays qui, à Berne, porta ce titre. M. Allizé, qui se trouvait alors à Berne ,s'effaça courtoisement devant Mgr Maglione et ce dernier sut entretenir soit avec lui, soit avec son successeur, M. Jean Hennessy, des relations qui furent toujours confiantes et amicales.

Par ailleurs, accrédité auprès du Conseil fédéral, il ne l'était pas auprès des gouvernements cantonaux qui jouissent, sur bien des points, d'une très large autonomie, Mgr Maglione sut, cependant, négocier avec eux plus d'une affaire épineuse, lorsqu'il s'agit, par exemple, du choix des évêques de Sion et de Bâle, qui devait entrainer des changements dans la procédure traditionnelle de ces nominations, ou de la transformation du chapitre exempt de Fribourg en chapitre épiscopal.

Le tout se passa sans heurt ni chicane et le Nonce ne tarda pas à être populaire dans la Suisse entière.

Mais il y a à Genève, une Société des Nations, qui n'entretient pas, non plus, avec le Saint-Siège, de relations officielles et au sein de laquelle sont cependant souvent agitées des questions qui touchent de fort près aux grands intérêts de l'Eglise, celles, par exemple, du statut international des Lieux Saints de Palestine, de la protection des minorités religieuses, de la réforme du calendrier ou de la lutte contre les survivances de l'esclavage.

Le nonce apostolique, à Berne, fit parvenir, plusieurs fois, au Secrétariat de la Société des Nations, des mémoires et des notes, qui, toujours, furent pris en considération.

Il n'a donc laissé, en Suisse, que des regrets. Au lendemain de sa nomination à Paris, le "Vaterland", de Lucerne, qui est le plus grand journal catholique de langue allemande de la Suisse, pouvait écrire: "Par ses qualités d'esprit et de coeur, Mgr Maglione a conféré, à l'institution de la Nonciature un prestige des plus séduisants et en a fait un élément de compréhension mutuelle et de modération".

Cette compréhension affectueuse, Mgr Maglione la reporte aujourd'hui sur la France. Son glorieux passé, nous n'avons pu que l'invoquer. Mais il a droit déjà à notre reconnaissance.

La plupart des faits relatés plus haut, nous les devons à la plume de Mgr Beaupin. Mgr Luigi Maglione s'est depuis, distingué à Paris, par ses déclarations retentissantes en faveur de l'esprit pacifique qui anime le gouvernement français et par le zèle éclairé avec lequel il a propagé la politique généreuse de Pie XI. Cela serait à développer dans un autre article révélant mieux les hautes qualités de ce grand diplomate chrétien.

LA PANTERE

Un parallèle entre le discours de M. Tardieu à Lyon, et celui de Mussolini à Florence.

La presse n'a pas manqué de relever la différence de ton entre le discours de M. Tardieu à Lyon, et celui que M. Mussolini a prononcé à Florence.

On sait que le Duce a, notamment, dit:

"Les paroles sont une très belle chose, mais les fusils et les mitrailleuses, les navires, les avions et les canons sont des choses encore plus belles".

Faisant un parallèle, la "Volonté" écrit:

"Il suffit de comparer le texte de ces deux grandes manifestations gouvernementales pour faire jaillir la différence qui sépare aujourd'hui les tendances françaises des tendances italiennes. De ce côté des Alpes, un immense désir de paix, de tranquillité, de prospérité aussi bien continentale que française. De l'autre côté des Alpes une bouillonnante ambition d'expansion, une frénésie belliqueuse, une sorte de recherche des mots de défi capables de provoquer chez nous une réaction qui serait aussitôt utilisée par la presse fasciste.

"Un homme d'Etat a parlé à Florence à de futurs combattants. Un autre homme d'Etat a parlé à Lyon à des anciens combattants qui ne veulent plus faire appel qu'aux armes de la paix. D'un côté, l'idéal fasciste. De l'autre l'idéal républicain français. M. Mussolini peut railler: nous nous sentons plus orgueilleux de celui-ci que le peuple italien ne peut se sentir orgueilleux de celui-là. Et le régime qui nourrit l'idéal de la paix et de travail vaut davantage que le régime qui cultive l'idéal de guerre et d'aventure.

"L'Europe, qui écoute les uns et les autres, jugera".

Dans "l'Oeuvre", M. J. Plot, compare également l'esprit des deux discours.

"Oui, oui, écrit-il, après avoir cité les paroles de M. Mussolini: cela est proféré le 17 mai 1930, onze ans après la guerre!

"Eh bien! La voilà, nous dit-on, la réponse de Mussolini, au "Mémorandum"! Comment, après cela, l'Europe n'accueillerait elle pas avec scepticisme les rêveries locarniennes d'Aristide Briand?

"Comment ne comprendrait-elle pas, au contraire, demanderons-nous, qu'il faut ou s'entendre, ou laisser le champ libre aux manieurs de fusils et de mitrailleuses et que, si l'on veut s'entendre, il faut faire vite?

"Pour l'instant, entre le Mémorandum français et le discours de Lyon, et le discours de Florence, qu'elle juge!"

Dans l'"Avenir", de Senatus, ces lignes:

"Comparons, pour nous réjouir d'être Français, le ton élevé l'humanité du discours de M. Tardieu à ses anciens frères d'armes, avec celui qu'en une circonstance semblable eût

Le "Peuple", qui attache un grand crédit à l'oeuvre de M. Briand, s'indigne "Sans donner plus d'importance qu'il ne convient, écrit-il, à cette réédition aggravée du discours de Livurne et à la chienlit guerrière devant laquelle ont été aboyées ces menaces force est bien de rappeler que le fascisme — il a d'ailleurs inventé "l'anti-Europe!" — fait un obstacle à toute oeuvre de solidarité internationale et de paix".

New-York a fermé d'une façon irrégulière hier. Quelques titres ont avancé comme General Motors mais plusieurs autres ont perdu du terrain.

Carnet Mondain

M. Alfred Carroll, de Montréal, passe quelques jours à Spencer Wood, l'invité de M. le Gouverneur et madame H.-G. Carroll.

L'honorable sénateur et madame Jules Tessier sont revenus de Saint-Irenée où ils ont passé quelques jours.

Madame G.-R. Rainville, de Montréal, qui a été pendant quelque temps l'invitée de Lady Garneau, à la Pointe de la Riviere-du-Loup, passe maintenant quelques jours à Saint-Irenee-les-Bains.

Le lieutenant-colonel et madame Frank Stanton ont passé la dernière fin de semaine à la Pointe de la Rivière-du-Loup.

Le major-général Alain Chartier de Lotbinière et madame de Lotbinière, d'Angleterre, qui sont arrivés à Québec récemment à bord de l'"Alaunia", passent quelque temps à Cap -à-l'Aigle, les invités de madame Saint-George Boswell.

Madame Henri des Rivières, qui passe la belle saison à Rimouski, a fait un bref séjour à Québec.

M. J.-Arthur Bernier est parti pour Washington où il passera une couple de semaines avec son fils, M. Conrad Bernier.

M. et madame H.-H. Gibaut et madame Gwyllyn Dunn sont partis en automobile pour Gaspé.

Madame Léon des Rivières, qui passe la belle saison à Saint-Irenee avec sa famille, a fait un bref séjour dans notre ville.

Madame George Davie et mademoiselle Brenda Davie, qui ont passé quelque temps à Bass Rocks, sont de retour à Lauzon.

Mademoiselle Gabrielle Chasse est retournée hier après-midi aux Eboulements où elle passe la belle saison, apres un bref séjour à Québec.

La famille de M. J.-Emile Renaud est revenue de Saint-Jean-Port-Joli, où elle a passé quelques semaines à l'hôtel Castel-aux-Falaises.

Mademoiselle Marcelle Legendre passe quelque temps à Saint-Jean-Port-Joli, l'invitée de M. le docteur et madame Sylvio Caron.

Madame Paul Miquelon est retournée hier après-midi aux Eboulements, où elle passe l'été, après avoir fait un bref séjour à Québec.

Ce matin, en l'église de Saint-Coeur de Marie, le Rév. Père David, Eudiste, bénira le mariage de mademoiselle Béatrice Thomassin, fille de M. et madame Albert Thomassin, avec M. Champlain Turgeon, fils de M. et madame Emile Turgeon.

Mesdemoiselles Rita et Marthe Chauveau, de Montréal, passent quelque temps à Cap Santé, chez M. et madame Raoul Vézina.

M. et madame Emile Dufour, de Rivière-du-Loup, annoncent pour le 18 août, le mariage de leur fille, Alice, avec M. J.-Walter Hogg, d'Edmundston, N.-B. Pas de faire-part.

Madame J.-A. Fréchette, de Princeville, mademoiselle Germaine Tourigny, de Gentilly, mademoiselle Jeanne Tourigny et M. Jean Tourigny, de Montréal, sont de retour de La Malbaie, où ils ont passé une semaine.

M. et madame E. Mallette ainsi que M. et madame P.-T. Potvin sont revenus d'un voyage en automobile à Matane.

On annonce le prochain mariage de mademoiselle Thérèse Lallier, fille de M. Joseph Lallier, inspecteur des Postes, et de madame Lallier, de Québec, avec M. J.-Albert Saint-Georges, fils de M. Albert Saint-Georges, d'Ottawa. La bénédiction nuptiale leur sera donnée le samedi, 9 août, en l'église des Pères du Saint-Sacrement.

Madame Henri Martineau, de l'avenue Murray, appartements Sainte-Foy, a reçu, dimanche soir, en l'honneur de madame René Savary, de Dolbeau.

Mademoiselle Cécile Landry est partie pour Montréal où elle passera un mois chez sa soeur, madame J.-R. Legault.

Mesdemoiselles Marie-Ange et Jeanne Tourigny ainsi que M. Jean Tourigny sont retournés à Montréal après avoir passé trois semaines à Gentilly chez leur père, le notaire Tourigny.

Dans la Métropole

(Dépêche spéciale à L'Evénement)

Montréal, 30.—Sir Campbell Stuart et sa mère, madame Ernest Stuart, de Londres, sont arrivés samedi, à bord de l'"Empress of Scotland" et passeront quelque temps au Ritz Carlton, à Montréal.

Madame Inglis-M. Uuppercu, de New-York, est à Montréal, avec ses jeunes filles, Virginia, Marilyn, Gretchen et Ella. Une croisière prolongée à bord du magnifique yacht "Seven Seas", les conduira à Québec et à La Malbaie, avant le retour par l'Atlantique. M. Uppercu rejoindra sa famille à Québec. M. et madame Reginald Smith, de New-York, sont à bord, les invités de madame Uppercu.

M. et madame Henri Leondal sont de retour d'un voyage de quelques semaines à travers l'Ouest canadien.

Mademoiselle Berthe Fraser partira dans quelques jours pour la Riviere-Ouelle, où elle sera l'invitée de M. et madame Antoine Taschereau.

L'honorable M. Thomas Ahearn, d'Ottawa, et le major-général Mewburn, de Hamilton, sont de passage en ville, à l'hôtel Ritz Carlton.

Madame de Gaspé Beaubien et sa famille passent la belle saison à Nominingue.

Mademoiselle Martha Allan, qui a passé quelque temps à La Malbaie, est retournée à Caconna chez ses parents, Sir Montague et Lady Allan.

Madame Antonio Perrault et mesdemoiselles Ghislaine et Francine Perrault sont revenues de Saint-Jean-Port-Joli où elles ont passé quelques semaines.

M. Evariste Champagne est de retour d'un voyage de quelques semaines dans l'Ouest canadien. Il était accompagné de sa fille, madame Adrien Thibodeau.

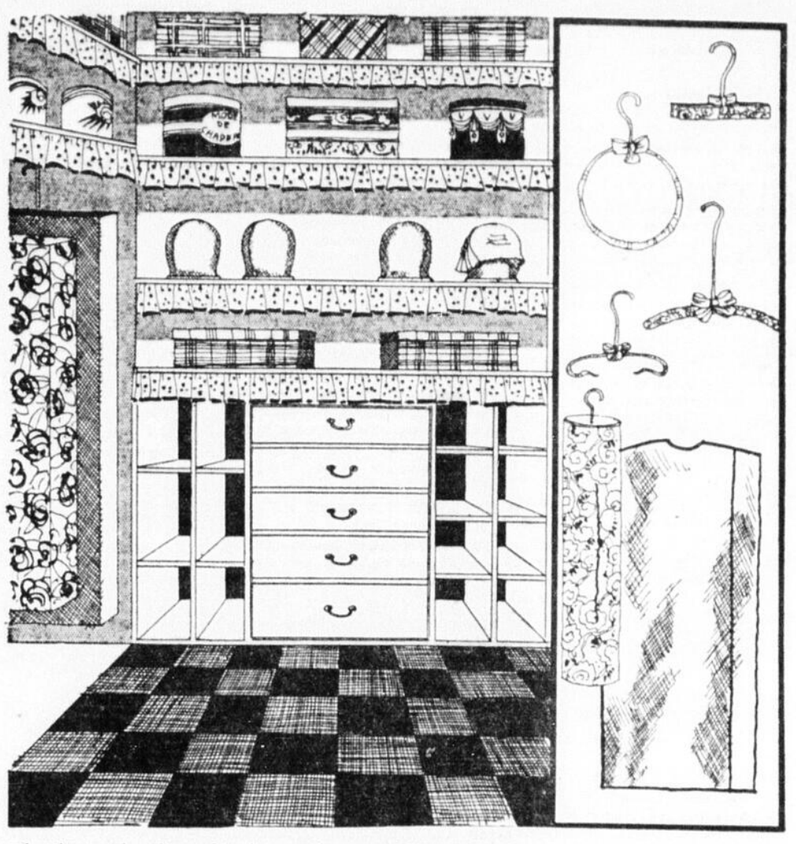
M. Albert Lapierre est parti pour un séjour de quelques semaines au Lac Mercier.

M. le docteur Henri Robert et sa famille passent l'été à la Baie Missiquoi.

Mesdemoiselles Yvette et Ninon Charbonneau font un séjour à Trois-Rivières, les invitées de M. et madame C.-F. Charbonneau.

Votre Intérieur
par
ROGER DUSSAULT
Décorateur d'Intérieur
P.T. LEGARE
142 ST-JOSEPH

EMBELLISSEZ VOS GARDE-ROBES



La garde-robe ne devrait pas être un endroit négligé, et si vous êtes disposée à décoré la vôtre, madame, vous trouverez ici d'intéressantes suggestions.

Dans ce genre de décoration, la fantaisie peut se donner libre cours autant que la bourse le permet. Vous trouverez toutes sortes d'innovations plus ou moins dispendieuses qui peuvent s'y adapter mais vous pouvez également obtenir un excellent résultat sans beaucoup débourser.

Dans la garde-robe ci-dessous, les tablettes sont couvertes d'une mousseline suisse lavable qui est à la fois feminine et pratique. Le volant de mousseline est bordé d'un tissu bleu turquoise, cette couleur dominant dans la décoration. Le plafond est blanc et les murs turquoise. La boiserie est blanc et bleu, ainsi que le linoleum.

Les diverses boites à chapeaux et autres peuvent être recouvertes de papier turquoise et blanc ou d'autres combinaisons de couleurs.

Il y a de jolis supports à robe et à jupe, il y en a même pour la lingerie et les sweaters. Il y en a un qui peut tenir à la fois une robe et son dessous. Tous ces petits accessoires peuvent être aussi élégants et coquets qu'on la désire.

(Copyright 1930, Standard S. S. Co.)

SAINT-UBALD

Va-et-vient. — Le 6 juillet dernier, le Révd. Père Bacon était de passage dans notre localité.

—Mlles Madeleine, Paula et Catherine Denis sont venues passer leurs vacances ici. Elles y ont séjourné une dizaine de jours.

—M. Laureat Auger, ainsi que sa mère et sa petite nièce, Jeannette Frenette, M. et Mme Laureat Ouellet sont allés à Ste-Anne de la Perade, en voyage d'affaires. Ils ont également visité des parents et amis.

—Mme Vve Alfred Perron, de Notre-Dame des Anges, était l'invitée de MM. Théophile Delisle et Pierre Savard, ces jours derniers.

—Mlle Jeannette Frenette visite actuellement son grand-père, M. Hector Auger.

—M. et Mme Paul Magnan et leur fillette, Lucille, de Montreal, sont arrivés chez leur parent, M. Rosaire Denis, où ils passeront les vacances.

—M. et Mme Hector Auger, Mme Laurent Ouellet, M. Laureat Auger se rendaient à Montréal et à Lapraurie, ces jours passés.

Décès. — M. et Mme Rosaire Denis, (née Octavie Beland), ont eu la douleur de perdre leur fillette, Marie-Rita.

Nos sympathies à la famille en deuil.

Soirées. — Le 8 et 9 juillet dernier, avaient lieu au couvent, des soirées dramatiques et musicales données au profit de l'établissement d'une petite chapelle. La salle était comble à chaque soirée.

Décès. — Lundi, le 21 juillet dernier, s'éteignait dans le Seigneur, Mme Vve Wood, (née Maria Gingras).

Ses funérailles ont eu lieu mercredi, à 9 heures, en notre église paroissiale. Les porteurs étaient ses frères, MM. Alfred, Onesime et Fortunat Gingras, M. Narcisse Gingras, son cousin. Portait la croix, M. Honoré Gingras. Son cousin M. E. Gingras conduisait le corbillard.

Nos sincères sympathies à la famille en deuil.

Accident. — Ces jours derniers, M. Lauréat Auger conduisait une voiture chargée de gravelle. Il était accompagné de Marcel Lamoureux, âgé de 7 ans, fils de M. René Lamoureux, de Montréal. Ce dernier fit une chute et se fractura la jambe droite. Il fut immédiatement transporté chez ses parents, par M. Lauréat Auger, où il reçut les soins nécessaires.

SAINT-ANTOINE

Les foins. — La température est assez favorable cette semaine. Nous espérons que les cultivateurs pourront faire les travaux des foins sans trop de misère.

Tempête électrique. — Dans le cours de la semaine dernière, une tempête électrique s'éleva dans la contrée et la foudre tomba sur la grange de M. Potvin, qui fut détruite de fond en combie.

Fête de Ste-Anne. — Le 27, M. l'abbé Alphonse Pelletier, professeur du séminaire de Québec, en vacance chez son père, M. Samuel Pelletier, a donné le sermon dimanche, sur la vie de Sainte Anne."

Travaux. — Les travaux de notre presbytère se font très rapidement sous la conduite de notre curé, M. Paul Levasseur.

Va-et-vient. — M. et Mme Théophile Fortin ainsi que leur fille adoptive, Blanche Duval, étaient les invités de M. Jos. Fortin et M. Remi Nadeau, ces jours derniers.

—Mme Charles Picard et sa fille, Jeanne, de Montréal, sont en visite chez des parents et amis.

—Mme Théophile Bélanger, de Notre-Dame-du-Lac, était de passage chez sa nièce, Mlle Alphonsine Bélanger, ainsi que M. et Mme E. Beaulieu.

—M. et Mme Adrien Beaulieu, Mme Daniel Côté, de Notre-Dame, étaient les hôtes de MM. E. et Horace Picard, récemment.

—M. Louis Bossé ainsi que son fils, Arthur, sa fille Alice, Mme Lemay et sa fille, de Lewiston, Maine, sont parmi nous pour une huitaine.

—M. et Mme Emile Picard et leurs enfants, Mlle Adrienne Picard, soeur de M. Picard, de Rosemont, Montréal, viennent passer leur vacance ici, après avoir assisté chez les soeurs de la Charité à Québec, à la cérémonie des derniers voeux prononcés par Soeur Alida, fille de M. et Mme I. Massé, de cette paroisse, c'est là que se réunit toute la famille Massé; deux autres de leurs filles du nom de Soeur Adélia et Soeur Berthe qui se trouvent dans la même communauté, et le Rév. Père Romuald P. C., fils de M. et Mme Massé, assistait à cette cérémonie. Le sermon de circonstance qui fut très éloquent, fut donné par le R. Père Romuald, P. C.

Pensée. — Les jours les plus heureux ce sont les jours du devoir.

THETFORD MINES

Va-et-vient.— M. Lionel Lacasse était de passage à Inverness, cette semaine.

—Mlle Yvette Racine est actuellement de passage à Montréal, pour quelques jours.

—M. et Mme T.-C. Paquet, de Québec, sont venus visiter des parents et amis.

—Mme Dr Lacerte se rendait à Lévis et Québec, dernièrement.

—M. J. Demarais, de Sherbrooke, était de passage en ville, la semaine dernière.

—M. D. Ryan était en voyage d'affaires à Sillery et Québec, ces jours passés.

—M. Henri Legendre, de Lévis, a passé une huitaine en notre ville.

—M. le Dr Vaillancourt, de Québec, était en ville cette semaine, par affaires.

—Mlle Jeanne Lacerte passe quelques quelques jours à Québec et Lévis.

—Mlle Simonne Frapier, de Sherbrooke, est en ville, pour une semaine.

—M. Alfred Tardif, de Lévis, est actuellement en notre ville. Il y séjournera quelques jours.

—Mlles Louise Lacerte, Gabrielle Demers, Juliette Roberge et M. H. Denault sont de retour d'un voyage à Old Orchard et Portland.

—M. Carl Ives, de Sherbrooke, était en ville par affaire, cette semaine.

—M. Arthur Lagueux, de Québec, était de passage en ville, la semaine dernière.

—M. et Mme J.-E. Marcoux se rendaient à St-Ferdinand d'Halifax, ces jours-ci.

—M. et Mme Gaudias Francoeur ainsi que Mlles Amarilda, Carmelle, Laurette et M. Normand Francoeur, tous de St-Isidore, étaient en promenade chez M. Edouard Marceau de notre ville, en ces derniers temps.

—M. et Mme J.-A. Roberge de St-Ferdinand, étaient de passage en notre ville, chez des nombreux parents et amis, récemment.

—M. Adélard Loignon se rendait à St-Joseph de Beauce, dimanche dernier, l'hôte de Mme Napoléon Jacques.

—M. J.-Antonio Robert est allé à St-Perdinand d'Halifax.

—M. Louis Groleau a passé une huitaine à St-Joseph de Beauce, par affaires.

—M. et Mme Albert Lacasse et leur fillette, de Montréal étaient de passage en notre ville, les invités de M. et Mme Georges Lacasse.

—M. et Mme Charles Drouin sont allés demeurer à Mégantic.

—Mme L.-M. Smith, de Salem, Mass. était l'hôte de M. Geo. Lacasse, la semaine dernière.

—M. Jos. Girard, de Montréal, était en ville, samedi dernier.

—M. Josaphat Drouin, de Québec, est actuellement en ville l'hôte de la famille Lamonde.

—M. Léon Chenel, de Québec, était en ville, par affaires, ces jours-ci. Mlle Rachel Carrier était de passage à Black Lake, récemment.

—M. Donat Dussault, de Québec, est venue rendre visite à la famille Cookson.

—Mlle Béatrice Laflamme était de passage à Black Lake, récemment où elle a visité ses parents.

—M. et Mme Cléophas Trépanier étaient de passage ces jours passés, à Robertsonville chez leurs filles, Mme Jacques et Labrèque.

—M. et Mme Hug. L. Moro et leurs fillettes, Lillianne et Jeannine, sont allés à Ribertson, chez M. Arthur Fillion.

—Mlle Annette eBaudoin est actuellement en vacance à St-Eustache.

—M. Georges Anderson, de Sorel, est actuellement ici en voyage d'affaires.

—M. Wellie Roy était de passage à Inverness cette semaine.

—M. et Mme Alphonse Morin étaient de passage à St François de Montmagny où ils ont visité des parents et amis.

—Mlles Bertha et Blanche Goulet se rendaient à Québec, cette semaine.

—M. et Mme Jos Delisle sont allés aux Trois-Rivières, où ils ont visité leur fille, Mme Ouellet Dubois.

—M. Arthur Groleau est allé demeurer à Inverness, pour quelque temps.

—M. et Mme Joseph Baulfaçon, de Montréal, étaient en ville, samedi dernier.

—M. et Mme Donat Gosselin étaient ici à l'occasion du mariage Simoneau-Marchand.

—M. et Mme Jean Carette et leur fillette Louise, de Ste-Marie de Beauce étaient parmi nous au cours de la semaine dernière.

—Mme Adolphe Routhier et son fils Maurice, de Montréal, étaient en ville cette semaine, les invités de M. et Mme Félix Simoneau.

—M. et Mme Eugène Lafrance, de Québec, sont venus ici au cours de la semaine dernière.

—M. et Mme Ernest Poulin étaient de passage aux Trois-Rivières, dimanche, les hôtes de Mme Ouellet Dubois, soeur de Mme Poulin.

—M. et Mme Louis Fréchette et leurs enfants, de Québec, sont actuellement en vacances chez M. et Mme Alfred Drouin, de cette ville.

—M. Eugène Lafrance, de Québec, était en ville la semaine dernière.

—M. et Mme Jos. Beaudoin se rendaient à Plessisville, cette semaine.

—M. Gédéon Germain, de Québec était de passage en ville la semaine dernière.

Nouvelle présidente.— A l'occasion de la fête de Ste Anne, eurent lieu l'élection de nouvelles officières pour la Confrérie des Dames de Ste-Anne dont voici le résultat:

Présidente, Mme Georges Boivin.
1ere Assistante, Mme Emile Vaillancourt.
2ème Assistante; Mme Gédéon Brulotte.
Secrétaire; Mme Etienne Breton.
Trésorière, Mme Ernest Rioux.
Sacristines; Mmes J. Hallé et J. Poulin.
Conseillères:
Quartier Eglise, Mmes Odilon Savoie et Ludger Lamonde.
Village Amiante, Mme Arthur Lemieux.
Quartier King, Mmes Joseph Fortier et Alphonse Blais.
Quartier Station, Mme J.-Nazaire Fugère.
Parc Bellevue ; Mme Arthur Fauchon.

Baptêmes.— Le 17 juillet, a été baptisée Marie Denise Gilberte, fille de M. et Mme Wellie Grondin, (née Adélia Dubois). Parrain M. Cléophas Fillon, marraine, Mlle Alvina Vaillancourt.

—Le 17 juillet a été baptisé Joseph, Paul, Albert, fils de M. et Mme Isaac Rousseau (née Emilia Denis). Parrain, M. Isaac Rousseau; marraine son épouse (née Mary Côté), grands-parents de l'enfant.

—Le 18 juillet, a été baptisée Marie Cécile, Lucia Jacqueline, fille de M. et Mme Emile Dodier (née Alida Hébert). Parrain, M. Albert Lemieux; marraine, son épouse, (née Germaine Hébert).

—Le 18 juillet, a été baptisée Marie Anaïs fille de M. et Mme Alphonse Vachon (née Adélia Lachance). Parrain, M. Wilfrid Turcotte ; marraine son épouse, (née Anaïs Lachance).

—Le 20 juillet a été baptisée Marie Rachel Rita, fille de M. et Mme Joseph Beaulieu (née Yvonne Laroche). Parrain, M. Ovila Beaulieu; marraine, son épouse (née Alma Laroche) oncle et tante de l'enfant.

ST-JOSEPH D'ALMA

Prohibition. — Les 12 et 13 juillet derniers, on procédait à la votation, ici, et les anti-prohibitionnistes obtenaient une majorité de 104 voix sur environ 200 voteurs seulement. L'intérêt a été très peu intense, comme le démontre le petit nombre de voteurs. Nous aurons donc bientôt les dépôts de bière et vins ainsi qu'un magasin de la Commission des Liqueurs.

Politique. — De nombreuses assemblées politiques sont tenues ici et dans les environs; la lutte est fortement contestée. Dimanche, le 13, le Dr Duguay, candidat conservateur, tenait une grande assemblée à St-Joseph d'Alma; M. Maurice Pelletier, avocat, de Québec, l'accompagnait. Malgré la pluie, et le fait que l'assemblée était tenue en plein air, une foule de trois mille personnes était venue écouter les orateurs jusqu'à la fin sans broncher. Mercredi, le 16, il nous était donné d'assister à une assemblée contradictoire entre les deux candidats, M. Sylvestre et M. Duguay. Les deux candidats furent écoutés avec assez d'attention.

Dimanche matin, M. Frédéric Dorion, avocat, de Québec, parlait à Hébertville-Village, après la messe, où un M. Roberty, de Montréal, vint lui donner la réplique comme représentant des libéraux. Le soir, une grande assemblée conservatrice était tenue à Peribonka et le midi, assemblée libérale à St-Coeur de Marie. Lundi, à l'appel nominal, à Roberval, MM. Duguay et Sylvestre furent mis en nomination et une foule de six à sept mille personnes, qui s'étaient réunies de tous les coins du comté, écouta les orateurs avec encore beaucoup d'attention. Quelques querelles eurent lieu pendant ces assemblées.

Prochain mariage. — Jeudi soir, un groupe considérable d'amis se réunissaient pour faire leurs adieux à René Harvey, fils de notre populaire maire, M. Liguori Harvey. Une fort belle adresse fut lue à M. Harvey et de nombreux cadeaux lui furent offerts. On se sépara fort tard dans la nuit, après s'être amusé ferme. Nos meilleurs souhaits accompagnent le héros de la fête.

Améliorations. — Nous voulons fortement féliciter les autorités qui ont pris l'initiative de transformer en un beau parc les approches de l'hôtel de ville. Voilà longtemps que St-Joseph d'Alma a besoin d'un endroit comme celui qu'on est à préparer... et l'apparence de notre petite ville en sera de plus, bien améliorée.

PROTEGEZ VOTRE SANTE
ET VOS FORCES À L'AIDE DU
BOVRIL

TIRAGE

Le tirage fait au Foyer des Arts a rapporté le résultat suivant:

1er prix :— Set de Boudoir— Gagné par Mme Chs. Joubert.
2e Prix :— 4 Coussins — Gagné par Mme Art. Richard.
3e prix :— 1 lampe de Boudoir —Gagnée par Mlle Marcelle Viau.
4e Prix :— 1 lampe Marquise — Gagnée par M. Ovide Godin.
5e Prix :— 1 Lampe Harpe — Gagnée par Mlle Malvina Bolteau.

Si votre pharmacien n'a pas les PRODUITS DU Dr Hervay allez aux PHARMACIES du Dr HERVAY

Une Jolie Robe d'Eté

PATRON 1944

20c



L'apparence fraîche, jeune et charmante de ce délicieux petit modèle est due à la combinaison d'un tissu imprimé avec un tissu uni ainsi qu'à son plastron et la forme du collet. La pointe amincissante du corsage se répète dans la jupe.

Cette robe pourrait être de dimity, voile, shantung ou piqué, blancs ou d'une nuance pastel, avec plastron et collet blancs. Le patron est fourni avec des manches et en grandeurs 34 36, 38, 40 et 42 de buste. Pour 34 il faut 4 verges de 39 pouces.

Ces patrons sont expédiés dans un intervalle de HUIT JOURS sur reception de vingt cents (20c) sous forme de bon postal ou timbre. Prière d'écrire très lisiblement le nom, l'adresse, le numéro du patron et la grandeur désirée.

Adresser toute commande par malle au département des Patrons, L'Evénement, Québec.

GRANDE VENTE A REDUCTION
4 JOURS
MERCREDI, JEUDI, VENDREDI ET SAMEDI

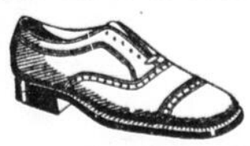


3000 Paires de
JOLIS SOULIERS
Pour Dames et Demoiselles

Cette Vente consiste en Souliers Patent ou en Kid noir ; Brun, Beige, Champagne ; talons hauts, cubains ou plats, dans pointures 2 1-2 à 7, dans le lot, mais non dans chaque ligne.

Ces marchandises représentent tous nos bouts de lignes du printemps ; c'est donc vous dire que L'AUBAINE EST GRANDE, AU PRIX DERISOIRE DE ..... LA PAIRE 1.99

1000 Paires de SOULIERS en Veau Jaune pour Messieurs



Formes nouvelles en cuir solide Goodyear. Pointures 5½ à 10 réduit durant cette vente à..... $3.95

Regardez nos Vitrines et vous serez convaincus.

A NOS TROIS SUCCURSALES
LS DESCHENES
LIMITEE

SUCC. No 1 — 320, RUE ST-JEAN — QUEBEC
SUCC. No 2 — 269, ST-JOSEPH — QUEBEC
SUCC. No 3 — 162, 3e AVE. — LIMOILOU

MESDAMES
Protégez-VOUS
Exigez les PILULES ROUGES POUR LES FEMMES Pâles et Faibles
ANEMIE, FAIBLESSE, NERVOSITE
MALADIES PARTICULIERES AUX FEMMES
Refusez les Substitutions SANS VALEUR Produits dits "AUSSI BONS"

Un "Message" aux Mariés de juillet



LORSQUE votre arrière grand-père conduisit son épouse à sa nouvelle demeure, elle y trouva installé le meilleur système de chauffage du jour— un vaste foyer leur souhaitant la bienvenue au feu pétillant de ses bûches enflammées.

L'épouse de votre grand-père trouva une innovation dernier cri qui l'attendait sous forme d'un poêle noir, tout reluisant de garnitures en nickel, flanqué d'une armée de boites à bois et de chaudières à charbon, qu'il s'agissait pour elle de tenir aussi propres que possible.

Tout fier à son tour, votre père a fait entrer sa jolie jeune femme dans une maison chauffée à la fournaise, et il l'a soulagée des soins du charbon et des cendres en autant que le lui a permis son nouveau rôle de gagne-pain.

Dans tous les cas, vos parents avaient à leur disposition les systèmes de chauffage les plus modernes, les plus confortables et commodes de leur temps. Et naturellement vous ne dérogerez pas aux traditions de votre famille — vous qui avez le privilège de vivre dans ce siècle de l'électricité où les automobiles, les navires, les aéroplanes— et les fournaises — sont alimentés par l'huile de façon efficace propre et économique.

Notre Cadeau à Votre Epouse, c'est l'occasion de jouir de la chaleur propre, hygiénique et uniforme automatiquement fournie par l'huile sans avoir à vider le porte-monnaie que vous avez rempli pour la lune de miel. Il suffit d'un léger acompte pour faire installer dans votre nouvelle demeure un Brûleur d'Huile Super-Automatique, complet avec réservoir pour l'huile et contrôle automatique. Pas d'autres paiements avant septembre — et ensuite des versements pour vous convenir.

Gardez-lui le coeur chaud pour vous en gardant votre foyer chaud pour elle ; et gardez-lui les mains blanches et souples en lui épargnant la corvée de la fournaise, de la poussière et de la saleté.

Fournissez-nous l'occasion de vous dire tout ce qui concerne notre

Offre Spéciale d'Eté

COUPON — Rouillard & Fortier, Ltée, 377, St-Jean, Tél. 2-5506

Messieurs, je désire en savoir davantage sur le chauffage moderne Super-Automatique.

Nom .....
Adresse .....

Rouillard & Fortier
LIMITEE
377 RUE ST-JEAN -:- QUEBEC

SUPER
AUTOMATIC OIL HEATOR

Dominion Textile gagne 5 points à Montréal à cause de la victoire du parti conservateur.- Le blé recule de 2 cts

WALL STREET S'EST MONTRE TRES IRREGULIER.- U.S. STEEL GAGNE $3.02 DURANT LE 2EME TRIMESTRE

LOURDEUR DES CHEMINS DE FER A NEW-YORK, HIER

Le marché américain a reculé de 1 1-2 point en moyenne durant la paisible séance d'hier. — La politique canadienne.

LES CABLES

(Service de la Presse Associée)

New-York 30. (Par John-L. Cooley, rédacteur financier de la Presse Associée). — Les stocks se sont montrés lourds à New-York durant la paisible séance d'hier. La faiblesse dans les titres de chemins de fer et de magasins s'est propagée aux autres sections de la liste et il y eut bien des ventes à découvert. Toutefois, un raillement de la dernière heure a réduit les pertes de la séance qui se limitèrent à 1 et 5 pts. Le recul moyen du marché a été de 1 1-2 pt. Les spéculateurs à la baisse ont vu dans la victoire conservatrice au Canada un danger de représailles économiques.

Union Pacific a perdu 8 pts tandis que Southern Railway recula de 7 pts à un nouveau bas. Il y eut des pertes de 2 à 5 pts dans Rock Island, Louisville & Nashville, Rock Island, Atlantic Coast Line, St. Louis San Francisco, Norfolk & Western, Chesapeake & Ohio, New-York Central, Southern Pacific, St. Louis & Southwestern et New Haven. Le marché a reçu un certain encouragement du rapport de la U. S. Steel Corporation qui démontrait des profits de $3.02 par action pour le deuxième trimestre de 1930 et qui anticipait une amélioration dans les opérations de la compagnie pour la fin du troisième trimestre. Wall Street avait confiance dans le redressement de l'industrie de l'acier mais la rue a été heureuse de recevoir la confirmation de personnages bien autorisés. Le rapport de U. S. Steel pour le premier semestre de 1930 démontrait que la compagnie a gagné $6.46 par action durant cette période alors que le dividende pour l'année entière est de $7. Il y a eu des pertes de 1 à 2 pts dans American Can, Standard Oil of N.-J., Anaconda, Columbia Gas, Gold Dust, American Telephone, Gillett, Public Service of N.-J., New-York Central, Westinghouse Electric, et U. S. Steel. Ce dernier titre a reculé de 1 pt seulement. Auto Strop, First National Stores, Safeway Stores, Atchison, Norfolk & Western et St. Louis San Francisco ont reculé de 3 à 4 pts tandis que Southern Railway et Rick Island ont perdu plus de 5 pts. Union Pacific a perdu 8 pts nets. Bethleem Steel a cédé 1 1-2 pt parce que l'on disait que des actionnaires de la compagnie ne sont pas satisfaits des révélations connues au cours de l'incident de Youngstown. Il y eut quelques titres qui se montrèrent plus vigoureux que les autres. C'est ainsi

(Suite à la page 7)

LES REVENUS DU PACIFIQUE CANADIEN

Ils ont été en juin 1930 de $2,820,082, ce qui n'est pas sensiblement moindre que pour le mois correspondant de 1929.

LE SEMESTRE

Montréal, 30. — Les profits du Pacifique Canadien durant le mois de juin 1930 ont été plus considérables que durant les autres mois de l'année courante. Les profits bruts ont été de $15,530,841 tandis que les profits nets ont été de $2,820,082. En plus de cela, les dépenses d'opérations ont été diminuées en juin 1930 ce qui fait que les profits nets de la compagnie durant le mois en question ont été à peu près aussi considérables que pour le mois correspondant de 1929.

Durant les six premiers mois de 1930, les profits bruts du Pacifique Canadien ont été de $83,134,974 au lieu de $101,646,751, durant la période correspondante de 1929. Les dépenses d'opérations au total de $75,-728,920, se comparaient à $85,289,920, pour la période correspondante de 1929 et les profits nets étaient respectivement de $9,406,054 en 1930, de $16,356,831, en 1929. C'est une réduction pour le premier semestre de 1930 de $6,950,776.

PROFITS SATISFAISANTS DE HAMILTON BRIDGE CO.

Durant le premier semestre de 1930, les profits de cette compagnie ont été de $1.81 par action contre un dividende annuel de $2.

COMPARAISONS

Montréal, 30 — Le rapport des profits de la Hamilton Bridge Company Limited pour le premier semestre de 1930 vient d'être rendu public et il se compare d'une façon très avantageuse avec ceux des années passées étant donné la période de dépression commerciale que nous traversons présentement. Les profits nets de la compagnie ont été de $247,606, durant le premier semestre de 1930 comparativement à $260,796, durant la période correspondante de 1929 et contre $553,274, pour toute l'année 1929. Les dividendes privilégiés pour le premier semestre ont été de $73,125, ce qui a laissé pour le stock commun une balance de $174,481, comparativement à une balance correspondante de $163,015 en 1929. La compagnie a conservé son excellente position financière liquide. Le capital net des opérations était de $1,-520,572, au lieu de $1,320,864, dans le rapport précédent.

Les profits de Hamilton Bridge ont été de $1.81 par action commune alors que le dividende pour toute l'année est de $2, seulement.

DE L'OR A MONTREAL

(Serv. de la Presse Canadienne)

Montreal, 30. — Les arrivages d'or à Montréal comprenaient hier une expédition de $4,000,000. Il y avait $3,000,000 du métal précieux consigné à la Banque de Montréal tandis que la destination de l'autre million n'était pas connue. Les importations canadiennes d'or pour les derniers huit jours ont été d'environ $9,500,000 dont la plupart étaient consignées à des banques montrealaises. Si l'argent canadien touche toujours une prime à New-York, il faudra procéder à de nouvelles importations.

AMIANTE PRODUIT AU CANADA EN 1929

Les expéditions d'amiante à l'étranger ont été en 1929 de 306,055 tonnes pour une valeur de $13,-172,581.00.

L'EXTRACTION

Ottawa, 30.—La production d'amiante au Canada a établi un nouveau record durant l'année 1929 si l'on en croit un rapport qui vient d'être rendu public par le Bureau Fédéral de la Statistique. Les expéditions d'amiante à l'étranger se sont élevées en 1929 à 306,055 tonnes représentant une valeur de $13,172,581, ce qui fait une augmentation de 12.1 pour cent pour la quantité et de 17.2 pour cent pour la valeur comparativement aux chiffres de 273,033 tonnes et de $11,238,360, pour 1928. La valeur moyenne par tonne qui a été reçue par les opérateurs pour le minéral est de $43.04. En 1926, cette valeur moyenne était de $41.16 par tonne. Le roc d'amiante qui a été extrait des mines durant 1929 a représenté 6,208,970 tonnes. La-dessus, 4,384,120 tonnes d'amiante sont passées par les moulins.

Les exportations canadiennes d'amiante ont atteint l'an dernier le grand total de 292,030 tonnes. La Grande Bretagne a importé la-dessus 5,843 tonnes, les Etats-Unis 232,-464 tonnes, la Belgique 14,942 tonnes, l'Allemagne 13,996 tonnes, le Japon 10,698 tonnes et la balance a été importée par l'Australie, les Indes Occidentales, Cuba, le Danemark, la France, l'Italie, le Mexique, les Pays Bas, Terreneuve, la Nouvelle-Zelande, l'Espagne et la Suède.

Les sept firmes opérant au Canada dans l'industrie de l'amiante ont rapporté à la fin de 1929 posséder un actif fixe et courant de $35,248,901, 3,391 personnes ont trouvé de l'emploi dans cette industrie et elles ont reçu des gages et des salaires s'élevant à $4,410,535.

La production d'aminate dans la Rhodésie, l'union du Sud Afrique et les Etats-Unis a augmenté l'an dernier. Les dépôts de la Rhodésie ont produit 42,634 tonnes de minéral, ceux de l'union du Sud Afrique 33,-024 tonnes et ceux des Etats-Unis, 3,155 tonnes.

PRODUCTION DU SEL L'AN DERNIER

La production du sel a été en 1929 de 330,264 tonnes ce qui représente une augmentation de 10.3 p. c. sur l'année précedente.

LE CAPITAL

Ottawa, 30.—La production du sel a été en 1929 de 330,264 tonnes représentant une valeur de $1,578,086. C'est une augmentation de 10.3 pour cent pour la quantité et de 5.5 pour cent pour la valeur sur les chiffres respectifs de 299,445 tonnes et de $1,-495,971 en 1928. Les expéditions de l'an dernier ont rapporté en moyenne $8.70 par tonne au lieu de $8.28 par tonne durant l'année précédente. La production de l'Ontario a augmenté de 8 pour cent au total de 302,445 tonnes ou de 91.6 pour cent de la production canadienne totale. La production de la mine Malagash, dans la Nouvelle-Ecosse, a également enregistré une augmentation en 1929. Les importations canadiennes de sel ont diminué de 6.6 pour cent l'an dernier au total de 176,566 tonnes pour une valeur de $936,820. Le sel exporté du Canada a été de 9,-359 tonnes représentant une valeur de $70,762 au lieu de 2,930 tonnes et d'une valeur de $36,399 en 1928.

Le capital engagé dans l'industrie du sel par 8 firmes différentes en 1929 représentait une somme de $4,-576,543. Cette industrie a donné cette année là de l'emploi à 53 salariés et à 371 employés à gages qui ont touché une somme globale de $516,-453.

IMPORTATIONS DE VEHICULES EN FER

Ottawa, 30. — Les importations canadiennes de vehicules en fer ont représenté en juin dernier une somme de $4,823,759 contre $7,208,522 en mai 1930 et contre $8,604,235, en juin 1929.

CAOUTCHOUC IMPORTE

Ottawa, 30. — Les importations canadiennes de caoutchouc ont été en juin 1930 de $1,197,235, comparativement à $1,250,62 5en mai 1930 et de $2,-014,641, en juin 1929.

COMMENTAIRES de BOURSE

CE QU'ON DIT A MONTREAL

La lettre de Greenshields.

Les chiffres récents sur le mouvement du blé démontrent que l'exportation est régulière bien que lente. Environ cinq millions de boisseaux ont été exportés dans la semaine du 16 juillet, laissant une balance en main d'à peu près 121 millions. Ce dernier chiffre est à rapprocher de 110 millions de boisseaux pour la même semaine l'an dernier. En dépit du fait que les stocks de blé sont encore plus considérables que l'année dernière leur diminution depuis mars a été substantielle. Le 14 de ce mois, l'approvisionnement était de 203,000,-000 de boisseaux dont 80,000,000 ont été écoulés au cours des derniers quatre mois. Il est de plus à remarquer que le mouvement intérieur du grain a eu pour effet de concentrer une grande partie de nos réserves à des points d'exportation avantageux, bon nombre de nos élévateurs de l'intérieur du pays se trouvant ainsi libérés d'une trop grande congestion. Les autorités en la matière admettent généralement que les conditions atmosphériques de la prochaine quinzaine auront une répercussion importante sur le volume de la récolte de l'année. Si les pluies sont raisonnables au cours des deux prochaines semaines, le rendement des provinces de la Prairie devrait être de 375 à 400 millions de boisseaux, comparativement à 276 millions l'an dernier. La température s'est maintenue généralement favorable ces derniers temps et la récolte a belle apparence dans la plupart des districts.

Les suites de l'élection.

La Bourse de Montréal a bien accueilli l'avènement des conservateurs à la direction des affaires du pays si l'on en juge par la tenue de certains stocks représentatifs. Nous avons noté dans ces mêmes colonnes quelques jours avant les élections les fluctuations de Dominion Textile qui tendaient vers un palier supérieur et nous avions rapporté alors que c'était un indice des chances que l'honorable Bennett avait de prendre le pouvoir. L'industrie des textiles a besoin de protection et les spéculateurs avisés qui croyaient au succès du parti protectionniste ont acheté du Dominion Textile, avec le résultat que le stock a avancé. Hier matin, ce stock a réalisé un gain de 5 pts pour fermer à 73. D'autres titres représentatifs ont indiqué la tendance générale de New-York qui était très irrégulière et ils ont suivi l'exemple de Dominion Textile. (Cons Cockshutt Plow, Massey Heating, Cockshutt Plow, Massey Harris, National Car et Canada Car. Le volume des ventes a considérablement augmenté de plus sur la Bourse de Montréal durant la séance d'hier.

(Commentaires de Bourse venus par fils privés de McDougall & Cowans, Québec)

On a déjà dit que les cycles de dépression durent une moyenne de 18 mois chacun. Si la chose est vraie, et qu'elle se répète cette fois-ci encore, il se fera un changement considérable dans la tendance actuelle des affaires, à la fin de cette année. Le marché de Bourse a l'habitude d'escompter un redressement des affaires plusieurs mois à l'avance. C'est ce qui fait dire à plusieurs que les prix des stocks ne tarderont pas à s'améliorer. Les spéculateurs avisés en ont profité pour accumuler les bons titres durant les derniers mois.

Dans une série d'articles qui a paru dans Barrons, Fred-C. Kelly a démontré pourquoi un spéculateur perd ou gagne dans le marché de Bourse. M. Kelly écrit que la plupart des gens achètent les mauvais stocks au mauvais moment, qu'ils vendent au mauvais moment et qu'ils payent ensuite aux courtiers des honoraires intéressants pour avoir exécuté ces commandes mal avisées. Pour réussir à la Bourse, un spéculateur ne doit donc pas agir comme tout chacun. M. Kelly se demande qui achète à la Bourse lorsque tout le monde vend. Il y a quelque chose de certain. C'est que l'acheteur, quelqu'il soit, n'est pas un fou et que son temps est trop précieux pour qu'il aille le perdre à s'asseoir devant le tableau pour suivre les fluctuations des stocks. L'homme qui est important dans le monde des affaires ne peut faire mieux que consacrer quelques minutes une ou deux fois par année dans le bureau de son courtier. Le marché de Bourse monte et baisse comme font les vagues. La plupart des gens se méprennent invariablement sur la tendance de ces vagues et il s'ensuit qu'ils achètent ou vendent les stocks au mauvais moment. M. Kelly recommande donc de ne pas faire comme les autres ce qui se rapporte à toutes les opérations de Bourse. (Financial Service)

U. S. STEEL CORP.

(Service de la Presse Canadienne)

New - York, 30. — La United States Steel Corporation a rapporté hier que ses profits avaient été durant le deuxième trimestre de 1930 de $47,061,304, comparativement à $49,615,397, pour le premier trimestre de 1930 et à $71,995,461, durant le deuxième trimestre de 1929 qui avait établi un record non égalé jusqu'alors. Ces chiffres comprennent les déductions ordinaires pour les dépenses d'opérations. Les directeurs de la compagnie ont déclaré le dividende trimestriel régulier de $1.75 par action sur le stock commun et sur le stock privilégié. Les profits nets durant le deuxième trimestre de 1930 ont été de $3.02 par action commune au lieu de $3.44 pour le trimestre précédent et de $6.68 pour le trimestre correspondant de 1929.

NOTES BREVES

New-York a fermé d'une façon irrégulière hier. Quelques titres ont avancé comme General Motors mais plusieurs autres ont perdu du terrain.

La tenue du marché local a été excellente hier pour tous les stocks représentant des compagnies intéressées à la protection. Les soi-disant vedettes comme Nickel et Brazilian ont perdu un peu de terrain.

Republic Steel a commencé la production d'une commande de 50,000 tonnes qui lui a été donnée dernièrement par Phillips Petroleum Co. Cette commande est pour la construction d'une ligne de tuyauterie pour la distribution de gazoline.

Le budget de $4,000,000,000 de la Grande-Bretagne qui était contenu dans le bill des finances a été adopté définitivement hier après avoir suivi la routine parlementaire.

(Sommaire de Dow-Jones venu par fils privés de McDougall & Cowans, Québec)

Les actionnaires de International Nickel ont reçu l'offre de souscrire au nouveau stock commun de leur compagnie au taux de 6 actions au prix de $20 chacune pour 100 actions détenues le 7 août. Les droits de souscription expireront le 30 août.

Murray Corporation of America et ses compagnies subsidiaires ont gagné durant le premier semestre de 1930 des profits de 94 cts par action sur 768,173 actions communes contre $3.02 par action sur 538,055 actions durant le premier semestre de 1929.

Les ventes du Department Stores ont diminué de 10 pour cent en juin 1930 sur celles de juin 1929. Durant le premier semestre de 1930, elles ont diminué de 5 pour cent sur celles de la période correspondante de 1929.

Il n'y a pas eu de changement dans la production des aciéries durant la semaine écoulée. La production moyenne a été de 57 1-2 pour cent. U. S. Steel opérait à 64 pour cent de sa capacité tout comme la semaine précédente. Les aciéries indépendantes opéraient à 52 pour cent de la capacité. A la même période de 1929. U. S. Steel opérait à mieux de 100 pour cent tandis que les aciéries indépendantes opéraient à 92 pour cent de la capacité et que la moyenne de l'industrie entière était de 96 pour cent.

U. S. Steel a déclaré son dividende régulier, a-t-il été annoncé à l'issue de la séance d'hier à Wall Street.

A. M. Byers a gagné des profits nets de $263,612 durant le trimestre finissant avec juin 1930 contre $530,-199 durant le trimestre correspondant de 1929. Durant la période de neuf mois finissant le 30 juin 1930, la compagnie a gagné des profits nets de $913,817 au lieu de $1,361,547 en 1929.

Les profits nets de Westinghouse Air Brake et de ses compagnies subsidiaires ont été durant le premier semestre de 1930 de $1.26 par action au lieu de $1.27 par action en 1929.

CORPORATE TRUST SHARES

"Suivant information reçue de la maison Versailles-Vidricaires - Boulais (limitée), les actions de Trust Fixe - Corporation Trust Shares étaient cotées à 7 5-8 bid 8 1-8 offre, fonds américains, le 28-7-30.

GRAIN EXPORTE

(Service de la Presse Canadienne)

Washington, 30. —Les exportations de grain des Etats - Unis se sont élevées durant la semaine dernière à 3,490,000 boisseaux comparativement à 4,083,000 boisseaux pour la semaine précédente. Les chiffres du Département du Commerce établissaient les comparaisons suivantes entre les exportations de la semaine passée et celles de la semaine précédente: Blé 2,782,000 boisseaux au lieu de 3,962,000 boisseaux ; avoines 495,-000 boisseaux au lieu de rien ; maïs 25,000 boisseaux au lieu de 26,000 boisseaux et orge 188,000 boisseaux au lieu de 95,000 boisseaux. Le grain canadien qui a été exporté des Etats - Unis la semaine dernière comprenait 1,-323,000 boisseaux au lieu de 1,-289,000 boisseaux pour la semaine précédente.

DIVIDENDES

Canada Northern Power Corporation, 15 cts par action, payable le 25 octobre aux actionnaires inscrits le 30 septembre.

Banque Canadienne Nationale, 2 1-2 pour cent, payable le 1er septembre aux actionnaires inscrits le 15 août.

East Kootenay Power Company Limited, 1 3-4 pour cent sur le stock privilégié 7 pour cent payable le 15 septembre aux actionnaires inscrits le 30 août.

Power Corporation of Canada Limited, 1 1-2 pour cent sur le stock premier privilégié cumulatif 6 pour cent payable le 15 octobre aux actionnaires inscrits le 30 septembre.

Power Corporation of Canada Limited, 1 1-2 pour cent 75 cts par action sur le stock second privilégié non cumulatif de participation 6 pour cent payable le 15 octobre aux actionnaires inscrits le 30 septembre.

Southern Canada Power Company Limited, 1 1-2 pour cent sur le stock privilégié 6 pour cent payable le 15 octobre aux actionnaires inscrits le 30 septembre.

Canada Northern Power Corporation Limited, 1 3-4 pour cent sur le stock privilégié cumulatif 7 pour cent payable le 15 octobre aux actionnaires inscrits le 30 septembre.

Northern Ontario Power Company Limited, 1 1-2 pour cent sur le stock privilégié cumulatif convertible 6 p. c. payable le 25 octobre aux actionnaires inscrits le 30 septembre.

Northern Ontario Power Company Limited, 50 cts par action sur le stock commun payable le 25 octobre aux actionnaires inscrits le 30 septembre.

LETTRES DE FERMETURE

POST & FLAGG (Fournie par Bruneau & Rainville, Québec). Le fait dominant de la séance d'aujourd'hui à New-York a été la réaction prononcée qui s'est produite dans le compartiment des chemins de fer. Les revenus de nos principaux chemins de fer accusent de telles diminutions pour le premier semestre que cela a détruit la déterminé tout naturellement une liquidation plus ou moins forte dans les titres de ce groupe. Southern Railway est particulièrement lourd parce que les dividendes ne peuvent pas être payés autrement qu'à même les revenus courants et que l'on croit qu'il va falloir réduire le montant du dividende l'an prochain. La balance de la liste a été réactionnaire un peu. Les élections canadiennes qui ont donné la victoire au parti conservateur ont probablement eu un effet défavorable sur le marché parce que l'on dit que les conservateurs sont en faveur d'un tarif de représailles. Le Canada touche cependant de fortes sommes des touristes américains et il est peu probable que cette politique soit poussée jusqu'au point où elle deviendra nuisible. Le traité naval a été adopté en Angleterre et il n'attend plus que la signature du Roi qui ne manquera pas d'être donnée, dit-on. Le marché de New York se termine dans la période paisible

(Suite à la page 7)

LES PRIX DU GRAIN ONT CEDE 2 SOUS ENVIRON

Winnipeg se montre plus faible à cause de faibles ventes pour le commerce d'exportation. — Chicago agit de même.

A MONTREAL

(Serv. de la Presse Canadienne)

Winnipeg, 30. — Une avalanche d'ordres de ventes est tombée sur le marché du grain, hier, et les prix ont cédé de 2 à 2 3-8 centins le boisseau. On rapportait que les ventes pour l'exportation avaient été peu considérables. De plus, Broomhall mandait que les meuniers anglais se sont retirés du marché parce que leurs besoins immédiats sont remplis. Le marché avait avancé d'un centin le boisseau à l'ouverture mais cette avance ne tarda pas à être remplacée par une perte plus considérable. Voici les prix des options futures:

	Ouv.		Haut	Bas	Ferm.
BLE:					
Juil	93¾		94⅞	91½	91⅞
Oct	97	à 96½	97½	93¾	94 à 94⅛
AVOINES:					
Juil	45		45⅛	42⅛	42⅛
Oct	43¾		44¼	42½	42⅝
Déc	42¾		43¼	41⅛	41⅜
ORGE:					
Juil	41		41½	39⅛	39⅛
Oct	44	à 43¾	44¼	42¼	42¼
Déc	46⅜		46½	44¾	44¾
LIN:					
Juil	185	à 187	188	185	186¼
Oct	170½		172½	169	169
Déc	171¼		171¼	169	169
SEIGLE:					
Juil					53¾
Oct	57¾		59⅜	56⅞	56⅞
Déc	60½		61⅜	59	59

A CHICAGO.

Chicago, 30. — Des rapports tardifs de pluie dans l'Illinois et ailleurs ont déterminé une réaction sur le marché des céréales de Chicago. Vers la fin de la séance, le marché du grain déprimé par les arrivages plus considérables de blé du printembps a touché un nouveau bas. Il survint également des réalisations de profits sur le marché du maïs en dernière heure. Le blé a clôturé nerveusement en perte de 1 3-8 à 1 -8 centin le boisseau. Le mais avança de 3-8 à 1 3-8 centin. Les avoines demeurèrent stationnaires ou reculèrent de 1-4 centin et les provisions demeurèrent stationnaires aussi ou avancèrent de 25 centins. Voici les prix des options futures:

	Ouv.		Haut	Bas	Ferm.
BLE:					
Juil	87		87⅞	85¾	86⅛
Sept	87⅜		90	87½	87⅝ à 88
Déc	94¾	à 95	95½	93¼	93¼
Mar	99¼		100⅛	98	98¼
BLE-D'INDE:					
Juil	86		87⅜	86	86⅜
Sept	85		87¼	85	86¼
Déc	80	à 81	82	80	80⅜
Mar	82¼		84⅛	82	83⅜
AVOINES:					
Juil	36⅜		37	36½	36⅝
Déc	40⅜		41	40⅛	40⅜
Mar	43		43⅜	43	43
SEIGLE:					
Juil	54½		55	53¼	53¼
Sept	56		57⅛	55½	55⅜
Déc	61½		62⅞	60⅜	61⅞

(Suite à la page 7)

TRAVAUX DU C. P. R.

Montréal, 30. — Le vaste programme de construction élaboré par les autorités du Pacifique Canadien le printemps dernier et dont la réalisation se fait cet été donne actuellement de l'emploi à plus de 12,000 hommes dans toutes les parties du Canada, ceci en supplément du personnel ordinaire mis à contribution. Ces travaux comprennent la construction d'embranchements ferroviaires, la réparation et la modification des lignes existantes, de ponts, tunnels, entrepôts de charbon, la construction d'un nouvel hôtel par le chemin de fer Dominion Atlantic à Kentville, N.-E. etc.

HOME OIL A RECULE A $3.30

Imperial Oil fut également actif sur le Curb de Montréal mais il ferma stationnaire. — Noranda clôture à $24.00.

GAIN DE SISCOE

(Serv. de la Presse Canadienne)

Montréal, 30. — Home Oil s'est montré actif hier sur le Curb de Montréal mais la pression des ventes était suffisante dans ce titre pour lui faire perdre une fraction de point au cours de $3.30. Imperial Oil fut également actif en enrégistrant un virement de 307 actions pour fermer stationnaire à 20 1-2. Associated Breweries a fermé à 14 3-4 et Beauharnois à 10. Dominion Tar & Chemical privilégié a reculé de 4 points au cours de 90.

Dans la section des titres miniers, Noranda ferma stationnaire à $24., et Siscoe enrégistra un léger gain.

Séance du 29 juillet 1930

	Haut	Bas	Ferm.
80 Assoc Brew	14¾	14¾	14¾
75 Beauhar	10	10	10
15 B A Oil	17½	17½	17½
20 Dist Seag	10	10	10
15 Dom Eng	58	58	58
90 Dom Tar	15	15	15
50 Do pfd	90	90	90
750 Home Oil	350	325	330
10 Hydro Elec	39	39	39
307 Imp Oil	20½	20¼	20½
35 Imp Tob	9½	9½	9½
60 Int Pete	19	19	19
5 Int Util	41	41	41
50 Mitchell	20	20	20
30 Page H	90	90	90
5 Power Corp pfd	100	100	100
1 S S Power pfd	105¼	105¼	105¼

(Suite à la page 7)

LA POLITIQUE DE BENNETT AMELIORE LA LISTE GENERALE

Plusieurs titres ont gagné du terrain hier à Montréal à cause du changement survenu dans la politique canadienne.

DOM. TEXTILE

(Serv. de la Presse Canadienne)

Montréal, 30. — Le marché local, dirigé par les titres qui peuvent le plus bénéficier d'un changement dans la politique fiscale fédérale, a donné une bonne exhibition de vigueur, hier, bien que certains titres dont Nickel et Brazilian réagirent légèrement. L'aspect général de la liste était meilleur. L'ouverture de Dominion Textile au cours de 75 en mieux de 5 pts fut le premier indice de la tendance du marché. On constata ensuite un intérêt plus vif dans Steel of Canada, General Steel Wares et les deux titres d'équipement aratoire. Cette amélioration de cette partie de la cote s'est maintenue jusqu'à la clôture du marché. Dominion Bridge a encore été demandé. Il a touché 62 pour fermer à une fraction près de ce cours. Montreal Power a été le seul titre d'utilité publique à se montrer actif. Il clôtura en mieux de 1-2 pt au cours de 58 1-2. Power Corporation a été actif et gagna 1 1-2 pt au cours de 71 1-2 en fermeture.

Les autres stocks qui se sont montrés modérément actifs sont National Steel Car qui gagna 3 pts à 55 1-2. National Breweries qui ferma stationnaire à 31, Canadian Car qui gagna 7-8 pt au cours de 21 7-8, Cockshutt qui gagna 2 1-8 pts au cours de 18 1-2, Steel Wares qui gagna 3 1-8 pts au cours de 11, Textile qui gagna 5 pts au cours de 75 après avoir touché 76 par lots irréguliers. Canadian Cottons a reculé de 41 pts au nouveau bas de 50. Glass a gagné 1 3-4 pt, Enamel & Heating a perdu 9 pts au bas de 12, Penmans a avancé de

(Suite à la page 7)

BALANCE DU TRESOR

(Service de la Presse Canadienne)

Washington, 30. — Les recettes du Trésor pour le 26 juillet 1930 ont été de $3,949,362.95 et les dépenses de $38,200.98. La balance du Trésor des Etats - Unis était à cette date de $119,278,575.75.

CORPORATE TRUST SHARES

28 Grandes Corporations

Chemins de fer
Atchison
Union Pacific
Pennsylvania
Illinois Central
Southern Pacific
New York Central
Louisville & Nashville

Huiles
Stand. Oil (New Jersey)
Stand. Oil of New York
Stand. Oil of Ind.
Stand. Oil of Cal.
Texas Corporation

Utilités ou Quasi-Utilités
American Tel. & Tel.
Western Union
Westinghouse Electric
Cons. Gas of New York
General Electric

Industrielles
United States Steel
American Tobacco
International Harvester
Otis Elevator
Ingersoll-Rand
duPont
United Fruit
American Radiator
Woolworth
Eastman Kodak
National Biscuit

Quand vous placez votre capital dans un stock *unique*, vous participez au dividende *d'une seule* compagnie. La même somme investie dans les CORPORATE TRUST SHARES (CTS) vous fait participer aux dividendes de 28 des plus grandes entreprises américaines.

Circulaire complète sur demande

VERSAILLES VIDRICAIRE-BOULAIS LIMITÉE
ÉDIFICE VERSAILLES
60 ouest, rue St-Jacques
MONTRÉAL
71 rue St-Pierre, QUÉBEC

7F

McDougall & Cowans
Membres du Montreal Stock Exchange,
Membres du Montreal Curb Market
Bureau de Québec, -- 79, rue St-Pierre
H. S. Thomson, gérant.
Tels. 2-4933
2-1402
2-0129
FILS PRIVES
Bureau-chef : 200 St-James, Montréal.
Autres bureaux :
HALIFAX, SAINT JOHN, N.-B., OTTAWA, TORONTO, WINNIPEG

Comptes portés sur marge raisonnable
BRUNEAU & RAINVILLE
Membres de la Bourse de Montréal
Membres du Montreal Curb Market
Montréal: 61 Ouest, rue St-Jacques Tél.: HArbour 4284
Québec: 71, rue St-Pierre Tél.: 2-8160

UNE NOUVELLE INDUSTRDIE CANADIENNE
TORBANITE PRODUCTS Limited
719 Edifice Tramways-Montréal
L'extraction de l'huile et d'autres sous-produits de grande valeur d'un gisement de plus d'un billion de tonnes de Torbanite.
Une des ressources naturelles du Canada.
voyez l'appareil de démonstration
procurez-vous tous les faits.
PAUL GUERTIN & Cie
132, Rue ST-PIERRE. REPRESENTANTS QUEBEC

Démonstrations Intéressantes
Des experts de Torbanite Products Limited donneront durant quelques jours, à partir de mardi, le 29 courant, des démonstrations gratuites de ce qu'est l'industrie de la "Torbanite".
Au moyen d'une installation en miniature, le procédé d'extraire l'huile de la roche "Torbanite" vous sera démontré.
Des vues animées vous feront voir l'usine complète de Torbanite Products Limited à New-Glasgow.
Les démonstrations auront lieu de 10 heures A.M. à 5 heures P. M., au bureau de Paul Guertin & Cie, 132 rue St-Pierre, Québec; le soir, à partir de 8 heures, elles auront lieu à l'Hôtel St-Roch.
Les actionnaires de Torbanite Products Limited et le public en général sont cordialement invités.
PAUL GUERTIN & CIE, 132, Rue St-Pierre
Tél. 2-2780 QUEBEC

L.-G. BEAUBIEN
CHS.-H. BRANCHAUD
J.-D. HERBT
L.-Y DES RIVIERES
Bureaux à MONTREAL QUEBEC TROIS-RIVIERES PARIS (France)
L.-G. BEAUBIEN & CIE
MEMBRES DE LA BOURSE DE MONTREAL
Banquiers en valeurs mobilières
70, RUE ST-PIERRE, TEL. 2-6045
Membres de la Bourse de Montréal
Membres du Montreal Curb
Correspondants à New-York LAIDLAW & CIE
Membres de la bourse de New-York

Institut des Franciscaines Missionnaires de Marie
(QUEBEC)
gage et nantissement **5½%** Echéances de 1 à 20 ans
Titres de $100, $500 et $1,000 capital et intérêts (1er janvier et juillet.

L'INSTITUT des Soeurs Franciscaines Missionnaires de Marie est une vaste communauté religieuse. Fondée en 1877, elle possède 216 maisons groupées sur toute la surface du globe. Etablie au Canada en 1892, elle y forme déjà une province avec 6 maisons importantes sises à Québec, (2 maisons), Ste-Anne de Beaupré, Montréal Saint-Laurent du Manitoba et Winnipeg.

L'emprunt de $260,000 dûment autorisé, est destiné uniquement à la Province Canadienne de la Congrégation et doit servir d'une part à l'agrandissement du Noviciat à Québec, Grande-Allée, et à la construction d'un Juvénat dans le diocèse de Calleyfield, P. Q.

La présente émission porte hypothèque, gage et nantissement sur les biens meubles et immeubles de la Maison-Mère, Grande-Allée en la cité de Québec et le Juvénat à Valleyfield, et engage en outre tout le crédit de la Communauté.

PRIX: 100 et l'intérêt accru

Dubé, Leblond & Compagnie Incorporée
Oscar Dubé, Président
Ls-Eug Leblond, Vice-Pres.
Québec, 17 St Jacques
Téléphone: 2-3705 & 2-3706
BANQUIERS EN OBLIGATIONS

Cotations de MONTREAL

CAN. PACIFIC
CAN. POWER & P
INTL. NICKEL
QUEBEC POWER
FAMOUS PLAYER

Fournies par L.-G. Beaubien & Cie, membres de la Bourse de Montréal, 70 rue St-Pierre, Québec. Tél. *2-6645.

SEANCE DU 29 Juillet 1930 — Ventes: 21,632 actions.

Ventes	Valeurs	O	H	B	F
50	Abitibi pfd	77	77	77	77
140	Alberta Grain	10	10	10	10
5	Bathurst	9	9	9	9
9	Bell Telephone	150	150½	150	150
4,273	Brazilian	39	39	38¼	38¾
411	B C Power A	37	37	37	37
55	Do B	15	15	15	15
12	Can Bronze	42¾	42¾	42¼	42¼
400	Can Car	21	22	21	21⅞
190	Do pfd	27	27	27	27
26	Can Cement	15	15	15	15
21	Do pfd	95	96	95	96
90	Can Cottons	50	50	50	50
20	Can Hydro Elec pfd	90	90	87	87
10	Can Ind Alcohol	51¼	51¼	51¼	51¼
5	Can Pac Ry	187	187	187	187
110	Can Pac New	47	47	47	47
85	C Pow & Paper	13	13	13	13
1,205	Cockshutt Plow	16¼	18½	16¼	18½
129	Cons Smelting	200	200	200	200
2,745	Dom Bridge	60	62	60	61½
45	Dom Glass	112¾	113¾	112¾	113¾
118	Dom Steel & Coal B	9	9	9	9
2,067	Dom Textile	75	75	73½	75
225	Dryden	10	10	10	10
35	Enamel & Heat	12	12	12	12
40	For Power	25½	25½	25½	25½
50	Famous Pl	44	44	44	44
5	Do Vot Trust	44	44	44	44
230	Gen Steel Wares	10¼	11	10¼	11
125	Gurd Chas	31½	32	31½	32
205	Gypsum	19½	19¾	19¼	19¾
130	Hamilton Bridge	26	26	26	26
1,536	Int Nickel	25	25	24¼	24½
7,264	Do Rts	31	31	30	30
2	Int Power pfd	84	84	84	84
1,830	Massey Harris	28	28¼	28	28
50	Mex L H & P	60½	60½	60½	60½
35	McColl Front	19⅛	19¼	19	19¼
15	Mon Cottons pfd	100	100	100	100
1,835	Mon Power	58½	58¾	58½	58½
5	Mon Tram	174½	174½	174½	174½
210	Nat Breweries	31¼	31½	31	31
60	Nat Breweries pfd	30	30	30	30
870	Nat Steel Car	54	55½	54	55½
150	Penmans	59	61	59	61
21	Power Corp	71	71½	71	71½
1	Price Bros pfd	104	104	104	104
335	Quebec Power	56	56	55	55
95	Shawinigan	68½	68½	68¼	68¼
10	Sou Can Pow	29¾	29¾	29¾	29¾
620	Steel of Can	45	46	45	46
15	Do pfd	39	39	39	39
5	St Law Corp	10	10	10	10
15	St Maur Valley pfd	80¾	80¾	80¾	80¾
50	St Law Paper	8¾	8¾	8¾	8¾
40	Do pfd	65	65	65	65
50	Wabasso Cotton	35	35	35	35
7	Western Grocers	18	18	17½	17½
230	Winnipeg Elec	39	39	39	39
10	Do pfd	102	102	102	102

OBLIGATIONS DU GOUVERNEMENT:

4,000	Victory Loan 1933	102.20	102.20	102.20	102.20
9,000	Do 1934	102.35	102.35	102.35	102.35
500	Ref Loan 1943	102.05	102.05	102.05	102.03
300	Do 1946	97.50	97.50	97.50	97.50

BANQUES:

40	Commerce	245	245	245	245
56	Montreal	298	300	298	300
20	Nova Scotia	320	320	320	320
70	Royal	292	292	292	292



COTATIONS de NEW YORK

Fournies par Greenshields & Co., membres de la Bourse de Montréal, 126 rue St-Pierre, Québec. Tél. *2-2701.

Taux de l'argent à vue offert à 2 pour-cent. SEANCE DU 29 JUILLET 1930 — Ventes: 1,849,580 actions.

	A				
100	Abitibi ABI	26⅝	26⅝	26⅝	26⅝
14,300	Adams Exp. (160) AE	27½	27⅝	27½	27⅝
4,600	Air Reduction (3) ADN	117⅝	119¾	118	117¾
100	Alld Chemical (6*) ACD	274	274	274	274
1,800	Allis Chalmers (3) AH	58½	58½	57⅝	57½
1,100	Alleghany Corp AYY	22⅛	22½	22	21⅞
3,400	Amn Boch Mag BOS	33½	36	33½	35¾
31,600	Amn Can (4) AC	133½	134¼	131⅝	132½
300	Amn Car & F (6) AF	49¾	49⅝	49⅜	49⅛
72,100	Amn. & For'n P. AFW	75	77	74⅜	76⅛
100	Amn Loco (4) ALO	43⅜	43⅜	43⅜	43⅜
1,900	Amn. M. & F. (7) AFX	40½	40½	40½	40½
2,700	Amn Radiator (1½) ADT	27⅞	27⅞	27⅞	27⅞
1,300	Amn. Smelting (4) AR	68⅞	69	68⅝	68½
4,500	Amn T. & T. (9) ATT	217¾	218	215⅞	216
23,800	Amer Tobacco B (8) AT	246⅞	247⅛	246⅞	246
4,700	Amn Water W (1*) AWW	96	97⅜	95½	96½
1,100	Amerada (2) ARC	24	24	24	24
7,600	Anaconda Copper C 350	50⅜	51¼	49⅛	51
200	Ass. D Dds (2½) DG	34⅞	34⅞	34⅞	34⅛
1,900	Atchison Ry (10) A	221	221	214⅞	216
4,100	Atl. Refining (1*) AFI	38½	38⅞	37¾	38⅜
3,500	Auburn Auto (4*) AAC	126	128	124¾	124¾
	B				
800	Baldwin Loco (1¾) B	25	25	25	25
2,000	Balt & Ohio (7) B	106¼	106⅞	105⅝	106¾
2,300	Barnsdall A (2) BDL	23⅞	23⅞	23	23½
3,800	Bendix Aviat. (2) BEX	32¾	33⅜	32¾	32¾
600	Best & Co (2) BST	47¼	47½	47¼	47½
7,600	Bethleen Steel (6) BS	83½	84⅜	81⅝	83
400	Borg Warner (3) BGW	30½	30½	30	30
19,800	Briggs Mfg BGI	24	24⅞	24	24
500	Burroughs Ad (1) BGH	34	34	33⅛	33⅛
4,100	Byers A. M. ABY	76⅞	77¼	76	75
	C				
100	Cal. Packing (4) CFF	64⅛	64⅜	64⅛	64⅜
200	Canada Dry (5) DGL	66⅜	66⅝	66⅜	66⅝
1,100	Canadian Pacific (10) CP	187	187	186¾	186¾
500	Canadian Pacific (nouv)	46¾	47	46¾	47
15,600	Case J. I. (6) CTM	193	195¾	190½	193
700	Cerro de Pasco (6) CDP	52¾	52¼	52⅛	52¼
1,800	Ches. & Ohio (10) CO	190¾	191	188	189
800	Chic. M. & St. Paul ST	15⅜	15⅞	15⅛	15⅛
3,900	Childs (2.40) CDI	55	56¾	55	56¾
4,600	Chrysler (3) K	30¾	31	30	30½
1,400	Coca-Cola (6) KO	179	179	179	181¼
1,600	Colorado F. & I. (2) CF	53⅝	53⅝	53	53
6,900	Columbia Gas (2) CG	65¼	66⅝	65⅛	65½
700	Col Graph (0.87*) CGH	18¼	18¼	18¼	18¼
18,000	Com. Solvents (1*) C_2	27¼	27¾	26⅝	26⅞
2,600	Com. & South (.60) CW	14¼	14¾	14¼	14⅜
900	Congoleum COG	13¼	13¼	13	12⅞
18,300	Cons. Gas (4) G	112⅞	114	111½	112¾
3,100	Cont Can (2½) CH	62	62¼	61⅜	61½
700	Cont. Motor CMR	4	4	4	4
800	Corn Products (3*) CFG	96¼	96¼	96¼	96¼
200	Crucible Steel (5†) XA	78⅛	78⅛	78	78
2,800	Curtis Wright CWZ	7½	7⅝	7½	7⅝
	D				
100	Davison Chem D	28	28	28	28
100	Dom Stores (1.20*) DOS	20⅜	20⅜	20⅜	20⅜
12,800	Dupont de Nem (4*) DD	115⅜	118⅞	115¾	116
	E				
3,000	Eastman Kod. (5*) EK	210	214¼	210	210¼
2,900	Elec Auto Lite (6) ELO	77¼	77⅜	76¾	77
30,300	Electric P & L(1) EL	75⅜	75⅞	73¾	74¾
300	Engin. P. S. (2.40) EPU	53	53	53	53
600	Erie E	42½	42½	41⅜	41⅜
	F				
500	Fisk Rubber FK	21¼	21¼	21¼	21¼
9,900	Fox Film A (4) F	47⅝	47⅞	47⅛	47⅛
1,000	Freeport Texas (4*) FT	45⅝	45⅝	45¼	45¼
	G				
1,700	Gen. Asphalt (4) AS	46	47	46	47
100	General Cable (4) GGN	42	42	42	42
5,400	Gen. Electric (1.60) G. L	73	73	71¾	72¾
900	General Foods (3) GF	55½	55½	55⅛	55⅜
4,100	General Gas GGS	10¼	10¼	10	10⅛
17,200	Gen. Motors (3*) GM	46¾	47¼	46⅞	47½
900	General Theatre CTE	34¼	34¼	34	34
29,800	Gillette Safety (5*) GIL	83¼	83⅝	79	80¼
4,400	Golt Dust (2¾) GK	41¾	41¾	41⅛	41⅜
400	Goodyear Tire (5) GOR	66	66	66	66
	Grigsby Gruno GGZ	14¾	14¾	14½	14⅜
	H				
10,600	Houston Oil HO	89	89	86¼	86⅜
3,100	Hudson Motors (5) HMT	34⅛	34¼	33¾	33¾
600	Hupp Motors (2) H	14⅞	14⅞	14¼	14¼
	I				
1,800	Int. Combustion IN	7⅛	7⅛	7	7
4,800	Int. Harvester (2¾) HR	85⅛	85½	84¼	84¾
1,300	Int. Hy Elec A (2*) IPH	39	39⅝	38¾	38¾
13,000	Int. Nickel (1) N	25	25½	24½	24½
100	Int. Paper A (2.40) IP	21⅞	21⅞	21⅝	21⅞
200	do B IP	14	14	14	15
200	do C IPC	10⅜	10⅜	10⅛	10⅜
18,600	Int. Tel. & T. (2) ITT	46¾	48¾	46⅞	47⅛
	J				
3,900	Johns Manville (3) JMP	86½	87¾	85½	87
	K				
	Kans. City (5) KSU	66	66¼	63⅛	63⅛
9,900	Kennecott (3) KN	40⅞	40⅞	39⅛	40
1,600	Kolster Radio KOR	3⅛	3⅛	3	3
1,500	Kreuger & T. (1.60) KRT	28	28⅛	28	28⅛
7,400	Kroger Groc'y (1*) KR	25⅞	25⅞	25	25¼
	L				
300	Lambert Co (8) LAM	91	91	89½	89½
9,000	Loew's Inc (3) LW	75¾	76⅜	73¼	73⅞
200	Loose Wiles (2.60*) LO	61¾	62¼	61¾	62¼
100	Louisiana Oil LL	9⅞	9⅞	9⅞	9⅞
23,300	Lorillard Tob LOR	23	23¼	21½	23¼
	M				
300	Mack Trucks (6) MQ	56⅝	56⅝	56⅝	56⅝
7,000	Mex Seabord MSX	23⅜	23⅝	23½	23½
700	Miami Copper (4) MMP	17⅜	17⅜	17	16⅞
600	Mo. Kan. & T. (1) KT	41	41	40⅝	40⅝
7,400	Mongtgom. Ward (3) M	36¼	36½	36⅛	36⅜
	N				
	Nash Motors NSS (4)	36⅛	36¼	36¼	36¼
1,800	Nat'l Biscuit (2.80) BI	86	88	85½	85½
600	Nat'l Cash R (3*) NCR	46½	46½	44¾	46⅛
4,700	Nat. Dairy (2*) NPT	53½	54	53½	53½
26,400	Nat'l P & L (1) NPL	48⅝	49½	48⅝	48½
11,400	N. Y. Centray (8) CN	166¾	166¾	164	164
2,700	N. Y. New Haven (6) $\frac{1}{2}$	107	107	104½	107½
2,600	Nevada Copper (1.50) NV	17¼	17¼	17	17
400	Norf. & W (10*) NFK	229¾	229¾	227	227
41,500	North Amn (10†) NA	103⅜	103¾	102⅜	103¼
	Northern Pac (5) NP	55	55	55	55
100	Pac Gas & E (2) PGG	15⅛	15¾	15	15⅛
27,600	Packard Mot (1) PAK	59	59	59	59
100	Pan Amn "B" PP	61	61⅜	60¼	60⅜
5,900	Paramount (4) PX	45	45	45	45
400	Penrck & Fd (1) PFK	76⅝	76¾	76	76
	Peerless Motors PSS	33½	33½	33	33½
3,100	Penn. RR (4) PA	23	23	23	23
15,800	Philipps Pete (2*) P	77⅛	77⅝	77⅛	77⅛
300	Poor & Co (2) POR	96½	99	96¼	96½
100	Pressed Steel C PSL	70	70¼	70	70¾
4,700	Pud. S. N. J. (3.40) PUB	27⅜	27⅝	27⅜	27⅜
1,700	Pullman Inc (4) PU	65	65	65	65
500	Pure Oil (1½) PUY				
300	Purity Baking (4) PTY				
	R				
61,600	Radio Corp R	45	45¼	44	44⅞
40,300	Radio Keith RKO	33	33½	32⅝	33⅜
2,400	Real Silk (5) RSH	45	46⅜	45½	46⅛
1,000	Reming R (1.60) RR	28¼	29	28¼	28½
400	Reo Motor (0.80) RY	9⅜	9⅜	9⅛	9⅜
1,100	Republic St. (4) RBC	47	47	46	46¼
1,200	Rossia Ins (2.20) ROS	231¼	232¼	231¼	231⅞
800	Royal Dutch (3.22) RD	54	54	54	54
	S				
	St. Jos. Lead (2*) Jo	41	41	40	40
700	S. L.-San Fra. (8) FN	93	93	88½	88½
1,100	Sears Roeb (2½*) S	67½	67½	67½	67½
600	Simmons Bed (3) SIM	26⅞	26⅞	26½	26½
3,700	Sinclair Oil (2) SC	24¾	24¾	24¾	24¾
900	Southern Pac (6) SX	119⅝	119⅝	118	118
100	South Porto Rico PSU	17⅜	17⅜	17⅜	17⅜
12,600	Southern Ry (8) SZ	93¼	93¾	88	88
3,000	Stan Brands (1½) SB	21	21	20⅝	20¾
23,300	Stan G & E (3½) SG	99⅞	102½	99	102¼
1,300	Std Oil of C (2.50) SCD	62¾	62¾	62½	62½
2,900	Stan Oil N. Y. (1.60) NY	32¾	32¾	32	32½
41,200	Standard Oil, N. J. (1)	74⅜	74¾	73⅜	75½
41,200	Standard Oil, N. J. (1*) J	12⅜	12⅜	12¼	12¼
500	Sterling SLG	27⅞	27⅞	27	27
1,500	Stewart W (1) STX	83½	85½	84½	84½
2,300	Stone & Webster (4) SW	33	33	32	32
5,500	Studebaker (4) STU	10½	10½	10½	10½
400	Symington SYZ				
	T				
2,600	Texas Corp (3) TX	53	53	52⅛	52⅞
2,400	Texas Gulf Sul (4) TG	59½	59¾	59¼	59¼
1,100	Timken Ro'B (3) TKR	65½	65¾	65¼	65¼
	U				
5,200	Union Carbide (2.60) UN	74¾	74⅞	74	72¾
400	Union Pacific (10) UP	220⅞	220⅞	213	213
31,000	United Air Craft UAF	61⅜	62½	60¼	61¼
1,200	United Carbon (1) NCB	53⅞	53⅞	53	53
100	United Cigar UC	5⅛	5⅛	5⅛	5⅛
70,000	United Corp U	35½	35⅞	34¾	34⅞
500	United Fruit (4) UF	91½	91⅝	91	91
11,100	United Gas I. (1.20) UGI	37⅜	37⅝	37⅛	36⅝
200	U. S. Freight (3) UFG	50	50	50	50
600	U. S. Ind Alc (6*) UD	72⅜	72⅞	72	72¾
2,000	U. S. Pipe & Fnr (2) CI	34¼	34¼	34	33⅝
1,300	U. S. Realty (5) UZ	53	54½	53	54
1,400	U. S. Rubber RU	23½	23⅝	22¾	22¾
1,100	U. S. Smelting (3.50) U_2	20¾	21	20⅜	21
35,500	U. S. Steel (7) X	167⅞	168½	166½	167¼
	V				
64,700	Vanadium (3) VA	103½	105¼	102⅜	103¾
	W				
600	Wabash WA	35½	35½	35½	35½
78,700	Warner Bros (4) WB	38⅜	39¼	37⅜	39⅛
1,300	W. Maryland WM	25¼	25½	24½	24½
200	Western Union (8) W	172½	172½	172½	172½
18,300	Westing. Elec (5) WX	149¾	150¼	147⅞	149⅜
1,600	Wilys Overl. O_1	6⅛	6½	6⅛	6½
2,700	Woolworth (2.40) Z	63⅞	66½	59½	66½
	Y				
12,300	Yellow Truck "B" YC	26⅝	26¾	26⅜	26½

Explication des signes: * et extra, † stock, †† ou 8% en stock.

VALEURS ETRANGERES SUR LE MARCHE DE NEW-YORK

	Ouv.	Haut	Ferm.
Australia 5 1955	88¾	88⅞	88⅞
Belgium 8 1941	109¾	109¾	109¾
Do 6½ 1949	110¼	110½	110½
Do 6 1955	104¼	104¼	103¾
Bolivia 7 1958	72	72	72
Bordeaux, 6 1934	105¾	105¾	105¾
Brazil 6½ 1957	76	76	76
Do 7 1952	88¾	88¾	88¾
Buenos Aires 6 1961	82½	82½	82½
Chile 6 1961	90½	90½	90½
Colombia 6 1961	76⅜	76⅜	76⅜
Cund'ca 6½ 1959	71	71	71
Canada 5 1952	105¼	105¼	105
French 7½ 1941	124¼	125⅜	125⅜
Do 7 1949	119½	119⅜	119⅜
Italy 7 1961	98½	98½	98⅜
Japanese 4 1931	97½	97½	97½
Lyons 7 1934	105¾	105¾	105¾
Marseilles 6 1934	105¾	105¾	105¾
Milan 6½ 1952	90	90	90
P. L. & M. 7 1958	105	105	105
Do 6 1958	103¾	103¾	103¾
Peru 6 1960	71½	73	73
Poland 7 1947	84⅜	85	85
Rome 6½ 1952	90½	90⅝	90¼
Seine 7 1942	108	108	108
Soissons 6 1936	106⅜	106⅜	106⅜
United Kins 5½ 1937	105⅛	105¼	105¼
Warsaw 7 1958	76½	76½	76½

COURS DES CHANGES

Cours fournis par L.-G. Beaubien & Cie, 70, St-Pierre, Québec.

Londres (livre sterling)	487 1-16
Berlin (marks)	2388 ¾
Copenhague (couronne)	2680
Stockholm (couronne)	2690

En date du 29 juillet 1930

NEW YORK CURB

GREENSHIELDS & CO.
Edifice Dominion, 126, rue St-Pierre, QUEBEC

Séance du 29 juillet 1930

	Ouv.	Ferm.
Alum of America	250	254½
Am Gas & Electric	133¼	136
Am Superpower	24⅞	24½
Aviation of America	47	50
Canadian Marconi	4¾	4⅞
Cities Service	29⅛	28⅞
Durant Mortos	21¼	21½
Elec Bonds & Shares	85½	85⅛
Ford of Canada A	32¾	33
Ford of Enfland	18¼	18¼
General Baking B	21½	21½
Gulf Oil	128	128
Imperial Tob	9	9⅛
Int Petroleum	19⅛	19⅛
Int Util A	41	41
Int Util B	13¾	13¾
Middlewest Util	30½	30½
National Fuel & Gas	31¾	32
Niagara & Hud Pow	17⅜	17⅛
Noranda Mines	24	24⅛
S O of Indiana	50⅞	51
St Regis Paper	23⅛	23¾
Stutz Motors	17⅜	17⅜
Taggart Corp	20	21
United Light & Pow	42¾	43
Natl Investors	14¾	14¼
Ford of France	11⅞	11¾

BOURSE DES MINES DE TORONTO

(Serv. de la Presse Canadienne)

Séance du 29 juillet 1930

	Haut	Bas	Ferm.
47,300 Acme Oil	43	39½	42½
3,200 Ajax Oil	1½	1⅞	1⅞
2,600 Amulet	50	49	50
2,025 Arno	6	5½	6
5,000 Barry H	17¼	17	17½
200 Base Met	295	295	295
500 Bidgood	4	4	4
6,300 Bunker H E	9	8½	8½
800 Calmont O	90	90	90
2,000 Colum	40	40	40
20 Falcon	220	220	220
8,800 Howey G	40	37	37½
400 Hollinger C	530	580	580
500 Kirk Lake	55	58	56
500 Koot Flo	2	2	2
80 Lake Shore	2225	2225	2225
2,500 Man Basin	4	4	4
100 McIntyre	1800	1800	1800
100 Miling Corp	125	125	125
50 Nipissing	110	110	110
1,065 Noranda	2400	2390	2390
1,000 North Can	20	20	20
4,500 Pet Cob M C	10½	10	10
1,200 Premier	100	100	100
1,600 San Ant	21	21	21
3,468 Sherritt	140	130	135
1,225 Siscoe	26	25	25
1,000 St Ant	6	6	6
150 Sud Basin	150	150	150
800 Sylvanite	50	50	50
1,150 Teck H	655	650	655
2,000 The Pet Oil	34	34	34
650 Vipond C	122	121	121
600 Waite Ack M	291	290	290
700 Wright Har	184	183	183

Argent : 34½.

Total des ventes : 160,450.

HORS-LISTE:

	Ouv.	Ferm.
2,100 Abana	42	40¼
3,100 Big Miss	61	60
2,115 Brt Amr Oil	1725	1725
1,500 Crown Res	1½	1½
800 Central M	10	10
100 Chem Res	525	525
3,000 Con Cort	6½	5
5,000 Cent Pat	22	21
500 Dominion Ex	15	15
4,000 Dumklin	1½	1
2,620 Home Oil	343	325
135 Imp Oil	2025	2025
100 Int Nickel	2450	2450
197 Int Petrol	1935	1925
5 Nickel Rts	30	30
1,000 Jackson M	2⅛	2⅛
1,000 Mandy M	12	12
7,500 Nordon	104	100
2,900 Oriole	35	32
1,500 Ritchie	5	5
1,400 Ventures	108	105
2,000 White Lake	48	45

LOURDEUR DES CHEMINS DE FER A NEW-YORK, HIER

(Suite de la page 6)

que General Motors a reçu un excellent support et qu'il a gagné 1-2 pt net. Eatman Kodak, Childs, Cluett Peabody, DuPont de Nemours, Standard Gas & Electric, Transue & Williams et Western Union ont gagné de 1 à 3 pts.

Les cables sterling ont avancé à un nouveau haut en s'approchant à moins de 1 ct du point d'exportation de l'or. New-York a exporté $1,000,000 en or au Canada et elle a reçu $1,000,000 de l'Uruguay. Voici les moyennes compilées par Standard Statistics Co. Inc., copyright 1930

	50 Ind	20 CF	20 Util	90 Total
Hier	168.8	122.6	228.3	171.9
Samedi	170.1	124.0	220.0	173.0
Sem passée	166.1	123.7	222.7	169.3
Mois passé	153.9	116.9	210.2	158.0
1929	226.9	153.5	299.1	226.3
1928	164.1	120.8	148.5	154.3
1927	128.3	120.7	115.1	124.9
Haut 1930	202.4	141.6	281.3	205.8
Bas 1930	149.6	115.4	204.9	164.0
Haut 1929	252.8	167.8	353.1	253.5
Bas 1929	141.3	117.7	156.6	140.3

Total des ventes: 1,849,580 actions.

LETTRE DE FERMETURE

(Suite de la page 6)

de la mi-été alors qu'il se produit des mouvements dans les deux sens. Pour le moment, la tendance est réactionnaire Personne ne veut aller plus vite que la tendance des affaires et chacun attend dans l'espérance que les signes de la reprise se produiront dans une semaine ou deux.

GREENSHIELDS & CO., (Fournie par Greenshields & Co., Québec). Le marché de Bourse a été irrégulier et monotone et les prix ont fluctué entre d'étroites limites. Les utilités ont été vigoureuses et les chemins de fer plus faibles mais les autres titres n'ont pas fluctué pour la peine. Durant la dernière heure, les stocks ont reagi mais ils ont repris une partie de leurs pertes en fermeture. Les prix étaient plus faibles à l'ouverture. Il y eut des ventes mais les offres étaient peu libérales. Les stocks se raffermirent pour céder de nouveau du terrain à la fin de la première heure. Les efforts tentés pour déterminer une liquidation n'ont pas réussi toutefois. Standard Gas fut ferme. L'argent à vue est demeuré au taux de 2 pour cent. Le coton a perdu 9 points, et le blé a reculé de 1¾ cents le boisseau. Le mouvement des ventes s'est propagé durant la troisième heure de la séance mais la liste redevint monotone tout de suite après. L'activité augmenta en dernière heure alors que le marché se montra très irrégulier.

Paris (franc)	393	7-16
Rome (lire)	523	9-16
Rotterdam (couronne)	4025	
Bruxelles (franc)	1399	½
Genève (franc)	1943	½
Vienne (couronne)	1413	
Athènes (drachme)	129	⅜
Christiania (couronne)	2679	½
Madrid (peseta)	1112	
Rio-de-Janeiro (mi.-eis)	1050	
Dollar canadien 5-32 de 1 pour cent prime		

LES PRIX DU GRAIN ONT CEDE 2 SOUS ENVIRON

(Suite de la page 6)

MARCHES DIVERS.

Montréal, 30. — Les prix du grain au comptant ont reculé de 2 centins le boisseau, hier. Le marché du fromage a paru légèrement plus faible. On demandait 16 centins la livre pour le fromage No 1. Les arrivages de ce produit furent de 7,852 boîtes. Le beurre ds Cantons de l'Est a été offert à 28 centins la livre avec des arrivages de 519 boîtes. Les arrivages d'oeufs ont été de 2,266 caisses Les pommes de terre se sont vendues à $1. et $1.15 le sac de 80 livres.

PRIX DU GROS

Avoine No 1, engrais extras	0.50
Avoine engrais no 1	0.50
Avoine engrais no 2	0.42
Blé Man. No 6	0.80
Blé d'engrais	0.68
Orge No 3	0.67
Orge No 4 C W	0.46
Maïs d'Argentine	0

LES PROGRAMMES DU RADIO

ORCHESTRE WHITE ASH

Charles Linton et son orchestre, seront entendus ce soir, mercredi à 6 heures 30, au poste WCAU, dans le programme suivant:
I'm Growing a Little Bit Fonder of You.
Air de Ballet.
Along Dream Avenue.
Square Dance.
Marionettes.
Love Everlasting
White Dove
Badinage

RECITAL DE VIOLON

Arcadie Birkenholz violoniste présentera à 6 heures 30, ce soir, mercredi, le récital suivant:
Concerto en Mi Mineur . . Nardimi
Allegro . . . . . Flocco
Postes émetteurs: WEAF, WWJ, WTAG, WFI, WRC.

LES TWILIGHT VOICES

A 7 heures 30, ce soir, mercredi, on entendra le programme, ci-dessous:
Oh, Calm and Lovely the Evening
Bella . . . . . Abt
My Song of Love for You . . Albers
At the Brook . . . . . Boisdeffre
Rosita . . . . . Dupont
Songs My Mother Taught Me . . . . . Dvorak
Postes émetteurs: WEAF, WJAR, WRC.

LES AZTECS

Luis Zamudio, drigera le programme des Aztecs, à 7 heures 45, ce soir, mercredi, au poste WABC.
Voici le détail du programme:
Gallito— pas double— Les Aztecs
Solo de Guitare: Valse Poétique Juarez Garcia
Una Noche en Granada— Les Aztecs
Solo de Baryton: Princesita— Luis Zamudio
Aires Chiapanecos et Aztecs

CONCERT VARIE

A partir de 8 heures, ercredi soir, on entendra au poste WOR, le programme suivant:
Danse des Indiens Wheelock
Danse de guerre, de "Primeval Suite" Skilton
Danse du chevreuil de "Primeval Suite" Skilton
Danse de l'Homme des Cavernes Elie
Swaying Willow Hambien
From the Land of the Sky Blue Water Cadman
Far Off I Hear a Lover's Flute Cadman

LES YEAST FOAMERS

A 8 heures, mercredi soir, les postes de la NBC, transmettront le programme des Yeast Foamers, dont détail suit:
Betsey Coed
Orchestre
I Feel You Near Me, de "Song o' My Heart"
Quatuor
Sharing
Orchestre
When It's Moonlight on the Colorado
Quatuor
Chant du Bayou
Why Have You Forgotten Waikiki?
Orchestre
Woman in the Shoe, de "Lord Byron of Broadway"
Quatuor
Promesses
Baisers de Juin
Orchestre
Postes émetteurs: WJZ, WBZ, WBZA, WHAM, KYW, KDKA, WJR.

VARIETE

A 8 heures 15, ce soir, mercredi, le poste WLW, émettra le programme ci-dessous:
Old Fashioned Love
You Can't Get To Heaven
Baby Won't You Please Come Back
Only a Rose
Chloe
There Was Nothing Else To Do

SYLVANIA FORESTERS

A partir de 8 heures 30, mercredi soir, on entendra, transmis par les postes de la NBC, le programme des Sylvania Foresters dont détail suit:
Canadian Capers
Orchestre
Old Uncle Ned
Quattior
Feelin' No Pain
Orchestre
Water Boy
Solo de Violon
Florella
Orchestre
Moon of the Cherry Garden
Quatuor
Oh, Miss Hannah
Quatuor
Postes émetteurs: WJZ, WBZ, WBZA, WHAM, KDKA, WJR, WLS.

CONCERT MOBILOIL

8 heures 30, ce soir mercredi, les postes de la N. B. C. transmettront le programme ci-dssous:
Ouverture de "Orphée" . . Offenbach
Orchestre et Violon
Mon cher Marquis, de . . .
"One Wonderful Night" . . Strauss
Oh, Dear, What Can the Matter Be? . . . . . Bax
Mary McCoy soprano
La Gitana . . . . . Kreisler
Lou Raderman violoniste
Sélections de "The Spring Maid" . . . . . Reinhardt
Orchestre, soprano et cordes
Menuet, de "Don Juan" . . Mozart
Air pour la corde de sol . . Bach
Choeur et Cordes
Pan Americana . . . . . Herbert
Orchestre
Postes émetteurs: WEAF, WEEI, WJAR, WTAG, WLIT, WRC, WGR, WWJ, WSAI, WTAM, WTIC, WGY, WGN, WCAE.

HALSEY STUART

Le programme Halsey Stuart, sera transamis par les postes de la NBC, à partir de 9 heures ce soir, mercredi.
Voici le détail:
La Danse, de Scenes Nepolitaines . . . . . Massenet
Prélude du 3e acte de "A Basso Porto" . . . Spinelli
Sérénade . . . . . Tarenghi
French National Defile March . . . . . Turlet
Mélodies de "Naughty Marietta" . . . . . Herbert
Postes émetteurs: WEAF, WEEI, WJAR, WTAG, WLIT, WRC, WGY, WCAE, WGR, WWJ, WSAI, CKGW, KYW.

HEURE PALMOLIVE

A 9 heures 30, ce soir, mercredi, les postes de la NBC, transmettront le programme de l'Heure Palmolive, dont voici le detail:
Blondy, de "Marianne" . . Brown
Les Revelers
Chanson du Baiser . . . . . Bemberg
Olive Palmer soprano
Here Comes Emily Brown . Conrad
Orchestre
Rose of Traize . . . . . Glover
Paul Oliver tenor
Blue Shadows . . . . . Alter
Les Revelers
Romance . . . . . Rubinstein
Duo de Baryton et Contralto, Elliott Shaw et Elizabeth Lennox
Farandole . . . . . Bizet
Orchestre
Up Tmong the Chimney Pots, de "Nine Fifteen Revue" . . . Swift
Ensemble
Gianina Mia . . . . . Friml
Olive Palmer soprano
Deep in Your Heart . . . Romberg
Soprano et Tenor, Olive Palmer et Paul Oliver
Little White Lies . . . . . Donaldson
Orchestre
Trees . . . . . Rasbach
Paul Oliver tenor
Why Do You Suppose?, de "Heads Up" . . . . . Rodgers
Les Revelers
Goodbye . . . . . Tosti
Elizabeth Lennox Contralto
Swingin' in a Hammock . . . . . Wending
Orchestre
Sélection de "Music Box Revue" . . . . . Berlin
Ensemble
Postes émetteurs: WEAF, WEEI, WTIC, WJAR, WTAG, WLIT, WRC, WGY, WGR, WCAE, WWJ, WSAI, WGN

TOM'S PEANUT REVIEW

Le programme Tom's Peanut Review, sera transmis par le poste WLW, à 9 heures 30, ce soir, mercredi
Voici le detail:
Let's Do It
Trio: My Private and Personal Pal
Ténor: Eleven Thirty Saturday Night
Contralto: I Like To Do Things For You
Tear Drops
Ténor: True Blue Lou
I Get the Blues When It Rains In the Good Old Sun-Sun Shine
Trio: Old Fashioned Love
Guitare et Ténor: Little Coquette
When Polly Walks Thru the Hollyhocks

TOSCHA SEIDEL

Toscha Seidel, violoniste, sera entendu, au poste WABC, ce soir, mercredi, à 10 heures, pendant le programme de l'Heure Columbia. On y entendra en outre les orchestre symphoniques et populaires Columbia, des quatuors mixtes et masculins et plusieurs solistes.

AU POSTE CKAC

10 h. 30 a. m.— L'ouverture de la Bourse et rapport des conditions atmosphériques pour l'aviation.
10 h. 45 a. m.— Musicale "Columbia" (bilingue).
11 h. a. m.— L'heure exacte d'après la montre Bulova. Le menu quotidien (bilingue).
11 h. 15 a. m.— Nouvelles et température. Musicale Columbia.
12 h. 30 p. m.— Bourse de Montréal et de New-York.
12 h. 40 p. m.— Récital d'orgue de la salle Tudor, de la maison James-A. Ogilvy.
3 h. 45 p. m.— Fermeture de la Bourse. L'heure exacte d'après la montre Bulova.
6 h. à 6 h. 10— Nouvelles-Bourse et température et sommaire des programmes de la soirée.
6 h. 10 à 7 h.— Concert par le trio de la "Presse".
7 h. à 8 h. p. m.— Récital d'orgue de la salle Tudor de la maison James-A. Ogilvy.
8 à 9 h. p. m.— "Lucerne-en-Québec" du poste C. K. G. W. de Toronto.

LEONARD JOY

Leonard Joy et son orchestre, seront entendus, pendant l'irradiation du programme qui sera transmis ce soir, mercredi à 10 heures 30.
Voici le détail:
You Can't Get to Heaven That Way, de "Garrika Gaieties . . . Simons
My Hero, de "The Chocolate Soldier" . . . . . Straus
Orchestre
You Brought a New Kind of Love . . . . . Kahal
Orchestre et choeur
Londonderry Air
Orchestre
Only a Rose, de "Vagabond King" . . . . . Friml
Orchestre et choeur
Ile d'Amour . . . . . Edwards
Singin' in the Rain, de "Hollywood Revue" . . . . . Brown
Orchestre
Postes émetteurs: WEAF, WEEI, WTIC, WJAR, WTAG, WRC, WGR, WCAE, WWJ, WSAI, KYW, WGY, CKGW.

CONCERT VARIE

A 11 heures, mercredi soir, les postes de la NBC, émettront le concert varié, dont programme suit:
In My Little Hope Chest, de "Honey" . . . . . Harling
Swingin' in a Hammock . . Wendling
My Future Just Passed, de "Safety in Numbers" . . Whiting
Little White Lies . . . . . Donaldson
Into My Heart, de "In Gay Madrid" . . . . . Ahlert
Ro-Ro-Rollin' Along, de "Rainbow's End" . . . . Richmond
Who?, de "Sunny" . . . . . Kern
Postes émetteurs: WJZ, WBZ, WBZA, WHAM, KDKA, WJR, WLW, WIBO.

L'HEURE SLUMBER

Les postes WJZ et KDKA, transmettront à 11 heures, mercredi soir, le programme ci-dessous:
Sélection de "Surprise Symphony" . . Haydn
Marche Militaire . . . . . Schubert
Sérénade . . . . . Saint-Saëns
Roses Septentrionales . . . Strauss
By Moonlight . . . . . de Koven
Dans le jardin du Monastère . . . . . Ketelbey
Méditation au Coucher du Soleil . . . . . Biggs
Chant du Désert Nubien . . . Amani
Dreaming . . . . . Strauss

CONCERT MOONBEAMS

Le concert Moonbeams, dont programme suit, sera transmis, par le poste WOR, à 11 heures 30, mercredi soir.
Voici le détail:
Thème: Slumber Boat Gaynor
I Love the Moon (Moonbeam Girls) Rubens
Libellule de Jocelyn (Trio à cordes) Godard
Mem'ries (Moonbeam Girls) Sanford
Thème: Slumber Boat Gaynor
Moonlight & Roses (Moonbeam Girls) Lemare
Poème (Violon) Fibich
O Lovely Night (Moonbeam Girls) Ronald
Thème: Blanket Bay von Tilzer

BEAUCOUP ONT CETTE MALADIE SANS LE SAVOIR

L'epreuve Wassermann devrait être pratiquée régulièrement dans tous les hôpitaux.

Toronto—Plusieurs personnes sont attaquées de la syphilis et ne s'en doutent pas—voilà ce que nous pouvons conclure d'un rapport récemment communiqué au Conseil Canadien d'Hygiène sociale par le Comité pour les maladies vénériennes.
"Le comité, annonce le rapport, se rend compte de la prime importance d'inclure l'épreuve Wassermann—l'épreuve pour la syphilis—dans tous les examens que le médecin fait à son bureau."
Nous ne pouvons trop insister sur la nécessité de rendre l'épreuve Wassermann obligatoire dans toutes les institutions publiques.
La valeur de cette épreuve quand elle est obligatoire dans les institutions publiques n'est plus à démontrer. Il y a des centaines de cas de syphilis qui ne présentent aucun symptôme mais qui peuvent être découverts au moyen de cette épreuve. Les résultats les plus concluants obtenus dans la campagne contre la syphilis depuis la Grande Guerre sont dûs à l'épreuve obligatoire Wassermann. Tout malade admis à un hôpital pour quelque raison que ce fût, a subi cette épreuve. Dans les grandes villes on admet volontiers cette manière d'agir, mais dans les campagnes et les petits centres on réagit par crainte de l'exclusion sociale qui résulterait des indiscrétions probables, si l'épreuve révélait la présence de la maladie.
L'Ontario a une loi qui assure le secret le plus absolu dans tous les cas de maladies vénériennes.

MAURICE DEKOBRA, ROMANCIER COSMOPOLITE

Voici un écrivain dont la renommee mondiale est indiscutable. Il ne s'agit pas de bluff, ni de vaines formules, de publicité destinés à éblouir le public. Maurice Dekobra est maintenant aussi célèbre, aussi connu de tous les lecteurs cultivés, qu'ils se trouvent à Constantinople ou à New-York, à Varsovie, à Budapest, au Caire ou à Buenos-Ayres. Il est lu par les têtes couronnées et par les prolétaires modestes, lu en vingt-quatre langues, y compris le japonais.
D'où vient un succès aussi prodigieux? Pourquoi un roman de Maurice Dekobra est-il attendu avec impatience chez les libraires de tous les pays civilisés?
Des critiques, des journalistes qui ont analysé ce succès en ont cherché l'explication, les uns dans l'intérêt dramatique de la fiction, les autres dans le charme coloré d'un style de vie et d'originalité.
Nous voudrions souligner un autre élément d'intérêt qui s'ajoute au style si personnel et à l'imagination si prenante de M. Dekobra. C'est la véracité de ses descriptions; le réalisme de ses caractères; l'exactitude de ses décors. Car il ne compose pas ses romans dans la poussière d'une bibliothèque. Il va les vivre d'abord sur place; il y étudie la psychologie de ses héros et les réactions de ses héroines.
Cette impression de roman vécu intensifie notre émotion et nous fait suivre avec plus de curiosité encore le développement d'une action passionnante. Tel est le cas en particulier du nouveau roman de Maurice Dekobra: "Le Sphinx a parlé".
L'auteur a pérégriné pendant des mois le long de la frontière indo-afghane avant de l'écrire. Il a flâné, sous la protection aléatoire d'un agent politique pathan, depuis Parachinar jusqu'à la passe de Khyber. Il a vécu avec des officiers anglais du corps des Scouts indigènes, la vie âpre et périlleuse de ces combattants toujours en éveil, dans une région où la vie humaine n'a plus aucune valeur.
Ces impressions vécues qui saturent "Le Sphinx a parlé..." font de ce roman l'un des plus étranges que Maurice Dekobra ait encore écrit. C'est l'Inde musulmane dans toute sa sauvage grandeur. C'est le drame lent, hallucinant de deux officiers anglais, dans le décor fantastique des monts d'Afghanistan. C'est une lecture qu'on ne peut interrompre; c'est une lecture qu'on n'oubliera plus ensuite.

RETOUR D'EXCURSIONNISTES

(Spécial à l'Evénement)

Montréal, 29. — Les voyageurs de l'Université de Montréal, sous la direction de M. Victor Doré, président de la Commission des Ecoles Catholiques de cette ville, sont revenus à Montréal samedi matin à 9 heures 45, heure d'été, en gare Windsor, après avoir accompli une magnifique randonnée de 21 jours à travers les prairies et jusqu'à la côte du Pacifique, randonnée au cours de laquelle il leur a été donné de visiter le pays tout entier et de se rendre compte de son importance et de sa vaste étendue.
Tous, bien qu'heureux de retrouver leurs parents et amis, après une absence aussi prolongée, n'en éprouvaient pas moins le regret de quitter le convoi qui les a hébergés pendant toute leur randonnée transcontinentale et d'avoir vu le temps fuir aussi rapidement. Cette tournée, organisée sous les soins du Pacifique Canadien, fut un continuel enchantement pour tous et en même temps une révélation sur les vastes possibilités que renferme notre Dominion, et elle comportait un parcours de 7,000 milles tant en chemin de fer, qu'en bateau et en automobile. Il va sans dire que les Rocheuses furent celles qui leur procurèrent les plus agréables sensations et suscitèrent leur admiration. Ces pics gigantesques, ces cataractes mugissantes descendant des flancs escarpés des monts, ces lacs aux eaux limpides, ces glaciers éternels qui couronnent la crête des montagnes altières, tout ce spectacle grandiose et terrifiant à la fois leur fut offert pendant les quelques jours passés au sein d'une nature imposante qui se présentait sous sa plus belle parure aux yeux émerveillés de nos voyageurs.
Il leur fut en plus donné de visiter les principaux centres importants de l'ouest, tels que Winnipeg, Régina, Calgary, la célèbre villégiature de Banff, Windermere, Penticton, Vancouver, Victoria, puis au retour vers l'est, le lac Louise, Edmonton, Saskatoon, Winnipeg, Fort William, Kenora. Puis eut lieu la traversée des Grands Lacs, sur l'un des luxueux vapeurs du Pacifique Canadien, l'arrivée à Port McNicoll, Toronto, les Chutes Niagara, le retour à Toronto et finalement l'arrivée à Montréal samedi dernier.
La randonnée, conduite par M. Victor Doré, fut instructive et éducationnelle à tous les points de vue et l'initiative prise par l'Université de Montréal en organisant ces voyages transcontinentaux, depuis six ans, s'inspire du canadianisme le plus pur. Comme le dit la chanson "Rien n'est si beau que son pays" et nos voyageurs ont pu réellement se rendre compte qu'il n'y avait rien de plus vrai. Tout marcha à merveille durant tout le voyage. L'itinéraire, préparé avec soin, comportait la visite de tous les endroits d'intérêt, sur le parcours du Pacifique Canadien. Tous les excursionnistes conservent un souvenir agréable de leur tournée trans-canadienne et si toutefois la variété des spectacles admirés et entrevus a laissé un souvenir encore un peu confus dans leur mémoire, il n'en reste pas moins qu'avec le temps, toutes ces reminiscences s'éclairciront pour leur donner une idée plus juste de ce qui a été vu pendant cette excursion mémorable.

AIBANEL

Quarante-Heures. — Les 21, 22 et 23 courant, avaient lieu en notre paroisse les pieux exercices des Quarante-Heures. Pendant ces trois jours, les confrères venus prêter leur concours à notre curé, purent constater avec bonheur que c'est le grand nombre qui ont suivi avec piété ces exercices et se sont approchés des sacrements.
Mardi soir, il y eut une belle heure d'adoration prêchée.
Jésus Hostie est certainement content des hommages rendus à son Divin Coeur, en ces jours, et ne manquera pas de déverser sur les paroissiens des grâces spirituelles et temporelles.
Mariages. — Le 16 juillet dernier, en l'église de St-Félicien, M. Paul St-Pierre, d'Albanel, unissait sa destinée à celle de Mlle Gabrielle Martin.
—Le 22 juillet, M. Henri Bolduc, d'Albanel, a uni sa destinée à celle de Mlle Albertine Fontaine, de Girardville.
—Le 24 juillet, en notre église, a été bénit le mariage de Mlle Géraldine Labonté, avec M. Maurice Gaudreault, M. Eugène Labonté accompagnait sa fille et M. Arsène Gaudreault servait de témoin à son fils.
La mariée qui était membre de la Congrégation des Enfants de Marie, portait une toilette de satin blanc, avec voile, couronne et ruban.
Pendant la messe, un beau programme de musique et de chant fut rendu.
Après la messe, les invités se rendirent chez le père de la mariée, où un succulent déjeuner fut servi.
Que nos voeux de bonheur accompagnent ces nouveau époux.
Malade. — Nous avons la douleur d'apprendre qu'un de nos concitoyens, M. Honoré Genest, s'est cassé une jambe.
Il a été transporté à l'hôpital et les médecins craignent beaucoup d'être obligés de lui amputer la jambe.
Espérons que ce malheur lui sera épargné.
Va-et-vient. — Lundi, un grand nombre de concitoyens se sont rendus à Roberval, pour l'appel nominal.
—MM. les abbés Tremblay, de St-Thomas, D. Tremblay, de Normandin, Bouchard, de St-Eugène, étaient au presbytère, lors des Quarante-Heures.
—M. l'abbé Côté, de Québec, et Mme Vallières, de Québec, étaient les hôtes de M. Eugène Labonté, cette semaine.

SAINT-AUGUSTIN

Naissance.— Le 25, a été baptisée Marie-Claire, Madeleine, enfant de M. et Mme Léonidas Desroches. Parrain et marraine M. et Mme Gaudiose Grenier cousins de l'enfant.
Divers.— M. René Couture, de Québec, est venu passer une huitaine chez son oncle, M. Eleusippe Couture, et Mme Couture.
—M. Joseph Cloutier, de Sherbrooke, accompagné de ses deux fils, Saint-Georges et David, a passé une quinzaine au presbytère, chez son frère, M. le curé P. Cloutier.
—Mlle Florence Drolet est de retour d'une promenade de quelques semaines à Montréal.
—Mme N. Trahan, de Québec, ainsi que ses enfants, étaient en promenade chez ses parents, M. et Mme Thomas Drolet, la semaine dernière.
—M. Philias Cantin qui a subi dernièrement une opération à l'hôpital du Saint-Sacrement, est maintenant de retour dans sa famille, ainsi que M. Onésime Coté, qui a également passé quelques semaines à l'hôpital du Saint-Sacrement, après y avoir été transporté d'urgence à la suite d'un accident assez sérieux. M. Côté est maintenant en pleine convalescence.
—MB. et Mme Emélius Jobin, de Québec, étaient en visite dimanche dernier chez M. Elzéar Jobin, marchand.

Modèle pour Forte Taille

PATRON 1939

20c



Ce modèle conviendrait particulièrement à une femme de forte taille. Le plastron à pointe a une tendance à amincir, ainsi que la forme en pointe de l'empiècement de la jupe.
Cette robe serait particulièrement jolie en georgette, chiffon, voile ou crêpe de soie, unis ou imprimés.
Le patron est fourni en grandeurs 36, 38, 40, 42, 44 et 46 de buste. Pour 36, il faut 3 3-4 verges de 39 pouces, et 1-2 verge pour la garniture.
Ces patrons sont expedies dans un intervalle de HUIT JOURS sur réception de vingt cents (20c) sous forme de bon postal ou timbre. Prière d'écrire très lisiblement le nom, l'adresse, le numéro du patron et la grandeur désirée.
Adresser toute commande par malle au département des Patrons, L'Evénement, Québec.

Les trésors d'antan

devaient être recherchés dans les pays éloignés, et que d'aventuriers sont morts dans les vains efforts qu'ils faisaient pour les trouver. De nos jours vous pouvez vous assurer un trésor sans courir les risques de l'aventure, et que vous viviez ou mouriez, votre trésor vous est assuré. Si vous vivez, vous en jouissez jusqu'à la fin de vos jours; si vous mourez il ira enrichir ceux qui dépendent de vous. Garantissez-vous ce trésor en vous assurant aujourd'hui. Procurez-vous une Police-Dotation; les primes sont très modiques. Pour autres renseignements, adressez-vous à

Gérants de District:
Québec: L.-D. GAGNON, Edifice Lachance.
Québec Sud-Est: G.-A. MICHAUD, Ste-Anne de la Pocatière, P. Q.

L'ASSURANCE AMIE

MONTREAL LIFE

Incorporée en 1908, par Acte du Parlement

CINQUANTE ANS DE PROGRÈS CONSTANTS

DEUX CHOSES ESSENTIELLES A UN VILLAGE



Il y a deux choses que le moindre village situé sur le parcours d'un chemin de fer dans les prairies doit avoir—l'une est un élévateur à grain et l'autre est un poste d'entreposage de l'Imperial Oil. Les deux se trouvent ordinairement l'un à côté de l'autre, comme vous pouvez aisément le constater en regardant par la fenêtre du train qui vous apporte à travers les vastes plaines de l'Ouest.

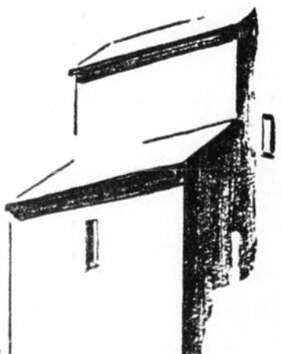
Il leur faut ces deux choses, là-bas dans les prairies— l'élévateur, pour l'emmagasinage du grain, et l'huile et la gazoline pour les machines qui servent aux semailles et à la récolte. Le fermier de l'Ouest cultivé aujourd'hui sa ferme avec le même esprit d'efficacité que l'on observe dans les grandes industries.

Il sait qu'il peut toujours et partout, compter sur l'assistance du représentant de l'Imperial Oil. Il sait en outre que la gazoline et l'huile que renferment les réservoirs de cette organisation sont les meilleures qu'il peut se procurer pour faire son travail. Depuis cinquante ans, l'Imperial Oil a répondu à tous les besoins du transport et de l'industrie.

Aujourd'hui, son oeuvre est intimement liée au progrès et au développement du pays—assistance aux cultivateurs— cachés dans les régions arctiques pour les besoins de l'aviation— dépôts d'approvisionnement pour les mines, postes de ravitaillement dans tous les centres, innombrables wagons, réservoirs, neuf mille employés dans ses raffineries, ses laboratoires, sur ses bateaux et à ses puits.

Les produits vendus par l'Imperial Oil à l'heure actuelle sont le fruit de cinquante ans de progrès constants.

La Marvelube est la meilleure huile à moteur de l'Imperial. L'Imperial Premier et l'Imperial Ethyl sont ses meilleures gazolines. C'est dire que vous ne sauriez employer rien de mieux dans votre auto.









PRODUITS IMPERIAL OIL TOUJOURS LES MEILLEURS

GAZOLINE IMPERIAL PREMIER
GAZOLINE IMPERIAL ETHYL
HUILE À MOTEUR MARVELUBE
PÉTROLE IMPERIAL ROYALITE
GRAISSES POLARINE
LUBRIFIANTS IMPERIAL POUR FINS INDUSTRIELLES

Les Produits Imperial Oil sont fabriqués dans la province de Québec.

FONDÉE EN IMPERIAL 1880

Administration
TELEPHONE 2-7700
ECHANGE PRIVE
30-32, rue de la Fabrique

L'ÉVÉNEMENT

La Publicité---
Il n'est pas une maison d'affaires à qui une publicité bien faite n'ait pas donné d'excellents résultats.

64ième ANNEE No 54 — QUEBEC, MERCREDI 30 JUILLET 1930 — DEUX SOUS LE NUMERO

ED. LACROIX A LA PALME DANS LE DISTRICT

Le député du comté de Beauce a été réélu lundi par 5,529 voix.

CONTRE L. JACOB

St-Georges, la paroisse du candidat libéral, lui donne 1357 de majorité.

BEAUCEVILLE, 977

(De notre correspondant)



M. Ed. Lacroix, réélu député de Beauce à Ottawa.

Saint - Georges, 30. — Le comté de Beauce est demeuré fidèle au parti libéral et à M. Edouard Lacroix qui le représente à Ottawa depuis 1925. M. Lacroix a de nouveau obtenu la plus grosse majorité du district, ayant été élu lundi, par 5,529 voix. En 1926, le député de Beauce l'emportait par une majorité de 8,625 voix sur son adversaire M. Duval. Cette année, c'est M. L. Jacob, de Saint-Sébastien, qui a essayé d'enlever la majorité libérale de la Beauce.

Voici le détail des majorités.

Majorités Lacroix :

Saint-Georges (paroisse du député)	1,357
Beauceville	977
Sainte-Marie	618
Saint-Victor	190
Saint-Méthode d'Aston	35
Saint-Théophile	100
Saint-Joseph	44
Saint-Côme	386
Saint-Elzéar	134
Saint - Frédéric et Tring Jonction	123
L'Enfant - Jésus	21
Saint - Benoît	238
Saint-Philibert	23
Saint-Ephrem	80
Sainte-Martine et Jacourcelle	36
Saint - Honoré de Shenby	202
Saint-Samuel	218
Lambton	172

Il reste 250 voix réparties entre Saint - Sévérin et deux ou trois petites paroisses.

Voici maintenant les majorités de M. Jacob :

Saint - Sébastien (paroisse du candidat)	23
Saints-Anges	24
Saint-Evariste	118
East-Broughton	38

Majorité Lacroix 5,529.

INVESTITURE DE M. LE CHEVALIER NAP. LAROCHE

S. G. Mgr Plante, évêque auxiliaire de Québec, préside cette belle fête, dimanche le 27 juillet, à Saint-Antoine de Tilly.

BELLE FETE

Une brillante cérémonie a eu lieu dimanche dernier, le 27 juillet, dans la paroisse de St-Antoine de Tilly, comté de Lotbinière, lorsque Sa Grandeur Mgr Plante, évêque auxiliaire de Québec, a présidé l'investiture de M. le Chevalier Napoléon Laroche, père de M. l'abbé Israel Laroche, curé de la paroisse St-Joseph de Québec. A cette occasion, les demeures du village étaient magnifiquement décorées, ainsi que l'église, le presbytère et la résidence du héros de la fête. La Garde Montcalm, de Québec, qui a ses quartiers généraux dans la paroisse de St-Joseph et dont l'aumônier est M. l'abbé Israel Laroche, figurait dans la cérémonie avec un grand nombre de ses soldats, ainsi que la plupart de ses officiers.

Le matin, à neuf heures, eut lieu la messe paroissiale. Le saint sacrifice fut célébré par M. l'abbé T. Grégoire, nouveau préfet des études au collège de Lévis, assisté de MM. les abbés G. Savard et Albert Painchaud du Séminaire. Le sermon fut donné par M. Albert Rouleau, curé de St-Isidore. M. Rouleau est excuré de St-Antoine et exprima son plaisir à revoir ses anciennes ouailles. Il fit l'éloge du nouveau chevalier qui a donné un de ses fils à l'église, un autre à la patrie. Il félicita la paroisse d'être la seule à la campagne à posséder un chevalier. Il rendit hommage à la distinction et à l'esprit profondément religieux des paroissiens et les engagea à continuer à vivre dans l'amour de Dieu. Il expliqua le but de la chevalerie du St-Sépulcre qui est de défendre le tombeau de Notre - Seigneur contre les ennemis, de combattre pour le Christ et sa doctrine. Il signala trois grands maux particuliers à notre temps : le blasphème, l'ivrognerie qui est difficile à combattre parce qu'elle amène avec elle l'oubli de la vie mais qui fait souvent commettre des péchés graves comme la fabrication clandestine de la boisson ; enfin l'indépendance de la jeunesse qui fait que les jeunes gens sont maintenant maîtres d'eux - mêmes et se préparent du malheur par leur désobéissance aux lois de l'église et de l'état. Il recommanda aux parents de conserver leur autorité. Un homme ne pouvant lutter seul, il exhorta les parents à se servir de la ligue du Sacré-Coeur qui doit rester vivante par ses réunions mensuelles. M. le Chevalier Laroche aura dans cette ligue un instrument de force. Il demanda aux paroissiens de conserver la paroisse pieuse, agissant toujours en conformité avec les lois de l'église et les conseils du pasteur, restant ainsi fidèles comme l'ont été nos pères. Il demanda aux paroissiens de s'associer pour la défense du Christ et de s'assurer ainsi le bonheur éternel.

Après la messe, eut lieu l'investiture. Le président du chapitre des Chevaliers fit avancer M. Laroche dans le choeur où on lui remit le chapeau, le manteau, l'épée et la décoration officielle de l'ordre, pendant que Mgr Plante prononçait les paroles rituelles et que le choeur entonnait le Veni Creator. La cérémonie se termina par le Te Deum.

On remarquait à la cérémonie les religieux suivants : Mgr Plante, M. l'abbé Croteau, curé, M. l'abbé Albert Rouleau, curé de St-Isidore, M. l'abbé Destroismaisons et son vicaires, de Ste-Croix, M. l'abbé oJs. Lacasse, assistant de St-Apollinaire, M. l'abbé Painchaud, du Séminaire, M. l'abbé Savard, du Séminaire, M. l'abbé Sylvain, de l'Archevêché, M. l'abbé Ivanhoe Caron, aumônier de l'Ordre, M. l'abbé Israel Laroche, curé de St-Joseph et fils du Chevalier. Parmi les laïques : M. Napoléon Laroche, héros de la fête, le Commandeur G.-J.-E. Côté, président du chapitre, le Chevalier Télesphore Martin, le Chevalier Hamel, le Commandeur Pettigrew, le Chevalier Latour, le Chevalier Jules Côté, le Commandeur Corriveau.

Après la messe, la Garde Montcalm présenta, à la porte de l'église, le salut militaire au nouveau chevalier, à Mgr Plante, aux officiers de l'Ordre du St-Sépulcre et aux paroissiens. Elle visita le cimetière où elle fit la cérémonie du dernier repos, devant un grand nombre de personnes de la paroisse.

Au banquet donné au presbytère on remarquait : Mgr Plante, M. l'abbé Albert Rouleau, curé de St-Isidore, M. l'abbé J.-U. Croteau, curé de St-Antoine, M. Napoléon Laroche, le Commandeur Pettigrew, M. l'abbé Ivanhoe Caron, aumônier, M. l'abbé Georges Savard, du Séminaire, M. Oscar Ferland, M. Napoléon Gosselin, M. Louis Rhéaume, M. Savard, M. Horace Deslongchamps, M. Lucien Matte, ecclésiastique, M. Jos. Coulombe, échevin, de Québec, M. Albert Painchaud, ptre, professeur au Séminaire de Québec, M. Thuribe Grégoire, le Chevalier Jules Côté, M. Destroismaisons, M. le Grand - Bailli G.-J.-E. Côté, M. Destroismaisons, curé de Ste-Croix, M. le Commandeur Corriveau, M. le Chevalier Martin, M. L.-P. Dorion, M. le Chevalier Latour, M. Jules Gingras, Major de la Garde Dollard, M. Arthur Parent, Lieut - Colonel Adj., de la Fédération des Gardes Nationales du Canada, M. Omer Aubin, maire de la paroisse, M. A. Poulin, marguillier, M. le Chevalier J.-A. Hamel. Des santés furent proposées par Mgr Plante, M. Rouleau, M. Côté, M. Corriveau, M. Coulombe et M. le curé Laroche.

Pendant le banquet, les membres de la Garde Montcalm prenaient le dîner pique - nique à la résidence, superbement décorée, de M. Laroche. Un service de premier ordre mit de l'entrain chez les membres dînant à la fraîche sous les arbres ornementés à profusion par la famille.

Dans l'après-midi, Mgr l'Evêque fit une visite à la maison de M. Laroche, Chevalier du St-Sépulcre, accompagné de toutes les personnes qui avaient participé à la cérémonie et un grand nombre de paroissiens venant écouter le concert donné par la fanfare Jacques - Cartier.

A la réception de la famille Laroche furent remarqués : MM Lucien Laroche, Wilfrid Laroche, Arthur Laroche, Albert Laroche, Samuel Laroche, le Commandeur Corriveau, Mme J.-E. Corriveau, Mme de Lagorgendière, Lieutenant C. Blouin, Lieut.-Col. A. Parent, Capitaine J.-A. Leclerc, Lt. C.-E. Myrand, mademoiselle Aubry, de Québec, mademoiselle Cécile Lambert, MM. E. Beaulieu, Jos. Vaillancourt, Séraphin Collin, Mme Ls Dorion, MM. Roland Dorion, Philippe Dorion, Mlle Jeannette Dorion, M. le Chevalier Jules Côté, MM. Omer Aubin, maire, Emile Caron, président de la Garde Montcalm, M. J.-R. Doré, le Major Georges Boulanger, A. Poulin, Léon Mercier, A. Desruisseaux, Arthur Marion, Mme A. Desruisseaux, Mme A. Marion, Mme A. Lambert, Mlle J. Normand, Mlle N. Normand, M. Jos. Oct. Bégin, Mme T. Bergeron, Mlle C. Normand, MM. Eugène Lemay, St-Emélie, S. Aubin, Joseph Masse, Québec, Adrien Demers, A. Nicol, Delphis Coulombe, Théodule Bergeron, Aimé Genest, Philéas Normand, Adélard Gingras, Mme Pierre Gingras, Mme Adélard Gingras, de Détroit, Mich., M. Edouard Cayer, Mme Ed. Cayer, M. Philippe Noel, Mlle Laurette Pilon, Mlle Simone Noel, M. Joseph Fréchette, Mlle Alice Dubuc, Mlle Jeannette Noel, Mlle Yvonne Lefebvre, Mlle Simone Noel, Mlle Eva Aubin, Mlle Cécile Aubin, M. Philibert Genest, M. Xavier Dussault, Mme Alyre Giguère, Mme Ph. Genest, Mlle Germaine Genest, Mlle Simone Genest, Mlle Jeanne - d'Arc Genest, Mlle Yvette Genest, M. Léo Genest, et nombre d'autres dont les noms nous échappent. Les membres de la Garde Montcalm y figuraient au complet. Mme Joseph Fréchette, Mme Philippe Noel, M. Oscar Lemay, M. Eugène Lemay, M. C. Lemay, M. Camille Hudon, M. Auguste Plamondon.

Avant que la Garde Montcalm quitte les lieux, M. E. Caron, président, fit un bref discours de félicitation au titulaire à qui il fit présenter le salut militaire. M. l'abbé Laroche répondit en remerciant les membres de leur concours et en exprimant sa joie pour la famille d'avoir passé une si belle journée remplie de souvenir durables.

LES ECHOS TRAGIQUES ET COMIQUES DE L'ELECTION

Rarement le jour de la votation aura été aussi paisible à Québec que lundi dernier, malgré l'intérêt si intense apporté par toute la population à la lutte. On n'a signalé, jusqu'à date, que deux seuls incidents qui auront leur repercussion devant les tribunaux.

D'après les records de la police, un seul "télégraphe" aurait été passé lundi, et encore, n'est-ce pas certain puisque le citoyen accusé de s'être présenté à un poll sous un faux nom et de s'être parjuré a plaidé non coupable. Il subira son enquête préliminaire la semaine prochaine.

La semaine prochaine, également, on aura un autre écho des élections en Cour. Un individu, en effet, a comparu devant M. le juge Fortier, lundi, sous la double accusation d'assaut et de désordre. Le plaignant est un politicien en vue de cette ville qui siège au Conseil Législatif. L'accusé l'aurait assailli dans un poll où il se rendait comme représentant d'un candidat.

Chaque élection donna lieu à des paris originaux, et il eût été extraordinaire que celle de lundi dernier fit exception à la règle. Les promeneurs de la rue Saint-Jean ont été témoins, hier soir, de l'exploit d'un parieur vaincu. Ce dernier, coiffé et enrubanné de rouge, dût traîner au moyen d'un câble une automobile de marque Austin de l'avenue de Salaberry jusqu'à la rue de la Fabrique. L'automobile était toute décorée de bleu et portait un seul occupant, le vainqueur du pari, un conservateur. Cette course originale ne manqua pas d'amuser vivement tous ceux qui en furent témoins, rue Saint-Jean.

A. LAVERGNE A EU 357 VOIX

Montmagny a renversé les rôles cette année. — 339 à M. Laflamme à l'élection précédente.

LE VOTE PAR PAROISSE

M. Armand LaVergne, C.R., est élu dans Montmagny par 357 voix. Ce résultat, le dernier que nous ayions eu, démontre que le vaincu de 1926 a renversé la majorité de son adversaire d'alors pour prendre une pluralité un peu supérieure à sa minorité de 1926 qui avait été de 339 voix. St-Fabien qui avait donné 96 voix de majorité à M. Laflamme, a donné un avantage de 85 voix à M. LaVergne, avant-hier. Mais c'est surtout Montmagny et St-Thomas qui ont fourni le gros morceau au nouveau député conservateur, avec une pluralité de 380 voix.

Nous donnons ci-après les majorités des deux candidats dans les différentes paroisses.

M. LaVergne:—

St-Thomas et Montmagny	280
Cap St Ignace	275
St-Fabien	85
Ste-Apolline	47
St-Pierre	34
Lac Frontière	16
Isle aux Grues	12

M. Laflamme:—

St-François	340
Berthier	65
St-Paul du Buton	34
Rosaire	31
Grosse Isle	25
Ste-Lucie	11
St-Juste	2

M. LUC DUBOIS DANS NICOLET

Le candidat libéral est élu par 1,200 voix contre M. J.-A. Gaudet, conservateur.

LES MAJORITES

Dans Nicolet, l'élection a donné une majorité de 1,200 voix au candidat libéral, M. Luc Dubois. M. Dubois a obtenu une majorité sur son adversaire, M. J.-A. Gaudet, dans quinze des vingt-trois paroisses du comté. La plus grosse majorité a été accordée à M. Gaudet, dans Nicolet, (372 voix).

Voici le détail des diverses paroisses :

Majorités pour L. Dubois :

Manseau	175
Ste-Sophie	180
Ste-Cécile	46
Lemieux	45
St-Raphaël	100
St-Pierre des Becquets	147
St-Wenceslas	111
Ste-Famille	114
St-Célestin	78
Ste - Angèle	202
St-Grégoire	205
Précieux - Sang	139
St-Léonard	125
Ste - Monique	114
Ste - Marie	96
Bécancourt	103

Majorités pour J.-A. Gaudet :

Ste - Eulalie	6
Ste - Brigitte	86
Ste - Brijitte	86
Ste - Perpétue	80
Gentilly	42
Nicolet	372
Ste-Gertrude	60
St-Samuel	47
St-Sylvère	2

Il manque encore les résultats des polls de Moisie, de Tête à la Baleine et de Bonne Espérance. La majorité de M. Casgrain, nous le disons plus haut, se chiffre actuellement à 2,830 voix. Comme il faudra à M. L.-P. Dufour, officier-rapporteur, quelques jours pour recevoir les rapports qui lui manquent, le pointage officiel des votes n'aura lieu que le 12 août prochain.

En 1926, dans Charlevoix-Saguenay, M. Casgrain avait eu une majorité de 5,642.

EN COUR DE POLICE

M. le juge Hugues Fortier a pris en délibéré, hier midi, la cause d'un citoyen de Montréal sur qui pèse l'acusation suivante : avoir obtenu les services d'un hôtel sous de fausses représentations. La plainte a été portée par M. Pelland, propriétaire de l'Hôtel Montcalm. La prétention de M. Pelland est que l'accusé aurait quitté l'hôtel sans payer.

Jugement sera rendu ce matin. Mtre Langis Galipeault occupe pour la poursuite en cette cause.

MANOIR MONTMORENCY
410, rue St-Jean, Québec
Chaque chambre avec bain — Plan Européen - Cuisine française

P.-F. CASGRAIN TRIOMPHE PAR 2,830 VOIX

Le député sortant de Charlevoix-Saguenay a été réélu lundi.

CONTRE T. MAHER

Majorité dans 42 divisions sur un total approximatif de 62.

3 POLLS A VENIR

(Dépêche spéciale à L'Evénement)

La Malbaie, 30. — Avec encore les résultats de trois polls à venir, trois polls où il y avait 150 voteurs seulement, la majorité de M. Pierre-F. Casgrain, réélu lundi député de Montmorency-Charlevoix - Saguenay, était de 2,830 voix, hier soir.

Quarante-deux paroisses ont donné des majorités à M. Casgrain, et dix-neuf, des majorités à M. Maher, l'adversaire conservateur du candidat libéral. M. Casgrain a pris ses majorités les plus imposantes dans Château Richer, St-Ferréol, Baie St-Paul, L'Ile-aux-Coudres, les Eboulements, St-Irénée, les Escoumains, Clarke City, etc. Son adversaire a eu une couple de majorités dans Montmorency, cinq dans Charlevoix et une douzaine dans Saguenay, sur la côte nord. Dans Tadoussac, M. Maher a pris une voix de majorité.

Voici le détail des majorités des deux candidats dans chacune des paroisses de cet immense comté:

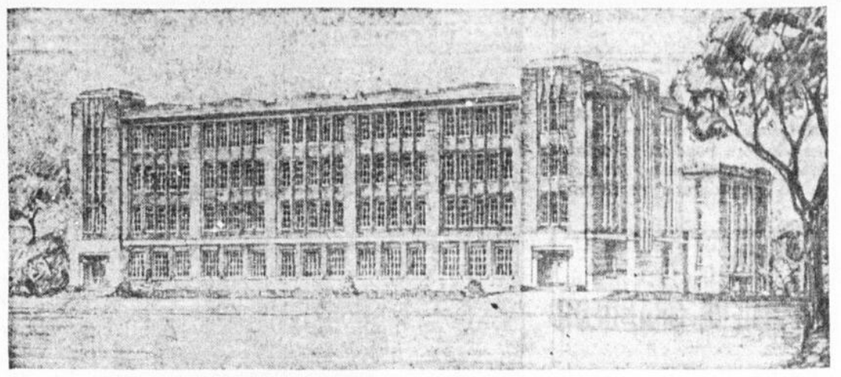
MAJORITES CASGRAIN

Château Richer	108
Riviere aux Chiens	80
St-Joachim	56
St-Ferréol	155
St-Tite des Caps	48
Pte-Riviere St-Frs.	126
St-Placide	86
Baie St-Paul	323
St-Urbain	11
Ile-aux-Coudres	248
Les Eboulements	321
St-Irénée	161
La Malbaie	67
St-Fidèle	30
St-Siméon	35
Baie Ste-Catherine	42
Sacré-Coeur	156
Escoumains	178
Bersimis	43
Franklin	45
Baie St-Nicolas	8
Baie Trinité	11
Riviere Pentecôte	146
Shelter Bay	127
Clarke City	258
Sept-Iles	72
Rivière-aux-graines	24
Sheldrake	25
Rivière-au-tonnerre	133
Magpie	46
Rivière St-Jean	32
Baie Joanbeet	15
Natashquan	28
La Romaine	40
Harrington	18
Baie des Moutons	11
La Tabatière	56
St-Augustin	8
Lourdes de Blanc Sablon	12
Anticosti	88
Minguan	26
Pointe Lebel	5

MAJORITES MAHER

Ste-Anne	32
Beaupré	60
St-Hilarion	32
Pointe-au-Pic	58
Ste-Agnès	69
Tadoussac	1
Bergeronnes	50
Mille Vaches	74
Portneuf	44
Canton Ragueneau	48
Pointe aux Outardes	8
Chute aux Outardes	28
Baie Comeau	3
Godbout	74
Iles Caribou	5
Pointe aux Anglais	16
Le Pte de Minguan	20
Havre St-Pierre	24
Aguanish	2

LA NOUVELLE ECOLE DE BELVEDERE



L'école de la paroisse des Saints-Martyrs (Belvedère) telle qu'elle apparaîtra lorsque les travaux seront terminés. Cette construction de quatre étages, entièrement à l'épreuve du feu, mesurera environ 250 pieds de longueur sur 45 de largeur. Elle sera construite sur l'avenue Marquette entre les avenues Lévis et Belvedère. En arrière, on aperçoit la résidence des RR. SS. de la Congrégation, qui ont la direction des classes des filles. Les RR. FF. des Ecoles Chrétiennes auront eux aussi une pareille résidence. Les soumissions pour cette construction ont été demandées et les contrats seront accordés sous peu. Les plans et devis ont été préparés par M. l'architecte R. Chenevert.

BENEDICTION D'UN CARILLON A S. GILBERT

Une belle fête religieuse se déroulera à St-Gilbert de Portneuf le 24 août prochain quand Son Eminence le cardinal bénira un magnifique carillon dont vient d'être enrichie l'église paroissiale.

Cette démonstration aura lieu à 2 heures et demie, heure solaire.

Dimanche prochain, Son Eminence le cardinal Rouleau présidera une pareille cérémonie dans la paroisse de Ste-Jeanne d'Arc qui fait partie de Lévis.

FUNERAILLES DE M. JOSEPH JOBIN

Les imposantes obsèques de M. Joseph Jobin, entrepreneur menuisier, ont eu lieu hier matin à St-Jean-Baptiste.

TOUCHANT HOMMAGE

D'imposantes funérailles ont été faites, hier matin, à 10 heures 30, en l'église St-Jean-Baptiste, à M. Joseph Jobin, entrepreneur-menuisier, décédé le 26 juillet dernier, à l'âge de 70 ans et 10 mois. Une foule de parents et d'amis a suivi le convoi funèbre et a assisté aux obsèques du regretté disparu. Le temple religieux avait revêtu ses plus magnifiques tentures de deuil.

M. l'abbé Léo Paquet a fait la levée du corps et a chanté le service, assisté de MM. les abbés Louis Chabot et P. Malouin comme diacre et sous-rdiacre. Durant le service, des messes basses ont été célébrées aux autels latéraux par MM. les abbés Armand Déry, Henri Garant, C.-H. Paradis et Marcotte La chorale de la paroisse a chanté la messe en grégorien. M. le docteur Jos. DeVarennes a chanté "O Meritum passionis". M. Dominique Fortier, organiste à Limoilou, touchait l'orgue. A l'entrée, M. Fortier a joué la "Marche funèbre" de Chopin et, à la sortie, la Marche de Faulkes.

Le deuil était conduit par les fils du défunt, MM. Joseph et Antonio Jobin; ses petits-fils, MM. Marcel Jobin, Paul-Emile, Rolland et Robert Rochon; ses frères, MM. Pierre et Prosper Jobin; ses gendres, MM. Ernest Bourret, Joseph et Alexandre Rochon; ses beaux-frères, MM. Joseph Amyot, de St-Augustin, Louis Amyot, de Shawinigan, Jean Amyot, Louis Gadoury, de Montréal, Edouard Amyot, d'Ottawa;; ses neveux, MM. Edm., Joseph, Ernest et Emile Jobin, Joseph Voyer, de Lorette, Joseph, Lauréat, Antoine Jobin, G. Gaby, Roméo, Léo et Emile Jobin, Lucien, Omer et Hilaire Amyot, Eugène, Alphonse, Rosaire, Dollard Amyot.

Dans le long cortège, on remarquait MM. les échevins E.-A. Tremblay et Arthur Poulin, MM. Chrysanthe Jobin, le docteur Jos. de Varennes, le notaire G.-A. Paradis, Pierre Paradis, Irénée Rochette, L. Rochette, L. Rochon, W. Rochon, Louis Rochon, Louis-Philippe Côté, A. Fortunat Côté, Emile St-Pierre, Albert Villeneuve, Emile Morissette, L.-A. Lambert, A. Richard, H. Auger, N. Bédard, H. Angers, E.-J. Bussières, E. Leboeuf, Jos. Bouré, G. Bouré, E. Robitaille, Louis Amyot, E. Soucy, Jos. Thibeault, F. Trudel, R. Turcotte, E. Côté, N. Drolet, J.-A. Gosselin, L. Drolet, O. Robitaille, E. Plamondon, G. Marois, J.-A. Boiteau, W. Trudel, Jos. Martel, Th. Drolet, J. Drolet, D. Brunet, P. Dupuis, A. Clavet, A. Tanguay, J.-P.-A. Couture, F. Gadoury, J.-A. Bussières, A. Lefebvre, O. Marois, Jean Gagnon, H. Gagnon, L. Tesler, J.-A. Boiteau, L. Dion, H. Moisan, Paul Piset, C. Gagnon, Jules Trudel, Jos. Denis, Eugène Saillant, J.-H. Derome, de Leboeuf et Houde, J.-E. Picard, P.-A. Juneau, J.-A. Dorval, J.-C. Vézina, J.-W. Barrette, J.-B. Rochon, J.-P. Rochon, A. Rochette, P.-E. Morisset, Jos. Charland, W. Bousquet, Louis Mollet, François Delisle, J.-A. Delisle, Octave Jobin, Jos Bédard, Jos. Falardeau, Félix Miller, R. Gingras, J.-B. Plamondon, P. Audy, W. Petit, Odilon Miller, Pierre Delisle, Ed. Gingras, A. Drolet, H. Desaulniers, T. Gilbert, L.-O. Simard, Arthur Rochette, R. Amyot, E. Amyot, A. Paradis, A. Hamel, E. Beaumont, N. Montreuil, Elz. Audet, Jos. Jobin, Jos. Beaumont, O. Paquet, Adj. Guilbeault, Emile Plamondno, V. Lefebvre, Joseph Côté, Alphonse Rochette, Omer Delisle, Joseph Savard, Michel Breton, J. Demers, L. Morin, J. Fournier, etc.

Les religieuses de l'hôpital Ste-Anne et du couvent St-Jean-Baptiste assistaient aussi aux funérailles.

L'inhumation eut lieu au cimetière Belmont. La maison Arthur Cloutier avait la direction des funérailles.

L'"Evénement" réitère à la famille en deuil ses plus sincères sympathies.

1,014 VOIX A J.-E.-A. DUBUC A CHICOUTIMI

M. Dubuc avait pour adversaire M. J.-A. Lavergne, candidat ouvrier.

UNE LUTTE SERREE

Les majorités des deux candidats s'élèvent à 6,141 et 5,127.

DANS LES PAROISSES

(De notre correspondant)

Chicoutimi, 30. — La majorité de M. J.-E.-A. Dubuc, réélu lundi député de Chicoutimi, était hier soir de 1,014 voix. M. Dubuc a battu le candidat ouvrier, M. J.-Adam Lavergne. Le total des votes s'est réparti comme suit:

Dubuc	6,141
Lavergne	5,127
Majorité Dubuc	1,014

Voici la liste des majorités prises par les deux candidats dans chacune des villes ou des paroisses du comté:

MAJORITE DUBUC

Chicoutimi (ville)	3,416
Rivière du Moulin	278
Chicoutimi (paroisse)	588
Anse St-Jean	98
Petit Saguenay	49
Sainte-Anne	691
Saint-Honoré	205
Chute aux Galets	10
Onatchiway	18
Canton Begin	40
Saint-Fulgence (ville et paroisse)	392
Sainte-Rose de Lima	26
Sableau	6
Latterrière (ville et paroisse)	354
	6,141

MAJORITE LAVERGNE

Jonquières (ville et paroisse)	1,821
Kénogami	832
Arvida	79
Ville Racine	35
Baie des Ha! Ha!	2,019
Saint-Félix	43
Larouche	86
Shipshaw	11
Saint-Ambroise (ville et paroisse	2
Labrecque	64
Saint-Nazaire	59
Saint-Cyriac	1
Saint-Charles	75
	5,127

M. Dubuc avait été élu par une majorité de 6,516 voix en 1926.

LE 175E ANNIVERSAIRE DE LA DISPERSION DES ACADIENS

M. le juge Arthur-T. Leblanc, de la Cour Suprême du Nouveau-Brunswick, qui présidera le 20 août prochain aux cérémonies qui marqueront le 175e anniversaire de la dispersion des Acadiens, à Grand Pré, N.-E., a déclaré récemment, lors de son passage à Halifax, que les préparatifs de ces fêtes progressaient d'une façon tout à fait favorable.

Il s'est déclaré satisfait du choix du site et des dispositions prises pour la tenue de ces célébrations. Il était accompagné de M. F.-G.-J. Comeau, secrétaire du comité Acadien du Souvenir.

"Ce qui est de nature à plaire au comité", dit M. Leblanc, "c'est que les citoyens de langue anglaise et les Acadiens auront ainsi une occasion unique de fraterniser et de cimenter les relations amicales qui ont existé entre eux depuis de nombreuses années".

M. CHARLES BELLEC DEPUTE DE PONTIAC

M. Charles Bellec, qui vient d'être élu député conservateur de Pontiac, a pris 2,335 voix dans l'Abitibi, tandis que ses deux adversaires, M. Frank Cahill, député libéral sortant, et M. J.-P. Côté, libéral indépendant, ont pris respectivement 1,454 voix et 3,558 dans dans le même arrondissement. M. Bellec a pris une majorité de 2,000 voix sur M. Côté dans les autres parties du comté, et c'est ce qui l'a fait élire.

OBSEQUES DE MME CHARLES CINQ-MARS

Les funérailles de madame Charles Cinq-Mars, née Marie-Césarine Bédard, ont eu lieu hier matin à Charlesbourg.

BEL HOMMAGE

Les funérailles de madame Marie-Césarine Bédard, épouse de M. Charles Cinq-Mars, ont donné lieu, hier matin, en l'église de Charlesbourg, à une imposante cérémonie funèbre. Le temple paroissial avait revêtu ses plus somptueuses tentures de deuil. C'est M. l'abbé Charles-Ovide Godbout, curé de la paroisse, qui fit la levée du corps. Le Rév. Père Lachance, Eudiste, a chanté le service, assisté de M. l'abbé Charles-Auguste Cantin et M. l'abbé J.-A. Warren, comme diacre et sous diacre.

Des messes basses furent célébrées aux autels latéraux, durant le service, par MM. les abbés Arthur Robitaille, vicaire dominical et professeur au Séminaire, et J. Germain.

La chorale de la paroisse, sous la direction de M. Philippe Légaré, et la petite maîtrise, sous la direction du Rév. Frère Adolphe, ont rendu la messe de Pietro-A. Yon. Durant le service les soli suivants ont été rendus: "A la mort", par M. P.-E. Villeneuve; "Domine Jesu Christe", par M. Albert Villeneuve; "Benedictus", par M. Arthur Ouellet. "Jusqu'à quand", par M. C.-H. Villeneuve; "Arrête, ici, passant", par M. J.-Albert Bédard. M. Emile Trépanier, organiste de la paroisse, touchait l'orgue.

Le deuil était conduit par l'époux de la défunte, M. Charles Cinq-Mars, ses fils, MM. Joseph et Lucien Cinq-Mars; ses frères, MM. J.-L. Bédard et Pierre-M. Bédard; son neveu, M. Edmond Leclerc; ses cousins, MM. Cléophas Bédard, J.-A.-U. Bédard, Barthélémy et Arthur Bédard, Johnny Lefebvre, de St-Michel; Emile Lapointe, Ernest Labrecque, N.P., Henri Bédard, E.E.A., Lucien Bédard, Joseph Renaud, Misael Renaud, Joseph Leclerc et Jean-D. Bédard, E.E.D.

Dans le cortege on remarquait: MM. Charles-Napoléon Dorion, C.R., M.P., Noel Dorion, avocat, Arthur Galarneau, F. Verret, J. Bourret, F. Bourret, J. Galarneau, M. Bégin, Albert Bédard, E. Paradis, X. Bourbeau, I. Villeneuve, A. Latulippe, Chs-H. Cloutier, Chs-H. Villeneuve, A.-P. Robitaille, J. Martineau, Chs Dorion, J.-B. Pageau, O. Lefebvre, A. Goulet, A. Dorion, Jos. Drolet, Albert Galarneau, C.-Aime Chartier, G.-O. Paradis, O. Cloutier, Nap. Bédard, Jos. Nolin, C.-A. Cloutier, Adj. Paradis, E. Bédard, Ls-G. Cloutier, Art. Guillebault, E. Emond, Chs Parent, X. Pageau, G. Cloutier, J.-Eug. Bédard, E. Jobin, G. Villeneuve, P. Paradis, Jean Jobin, J. Tremblay, M. Verret, L. Magnan, J.-U. Villeneuve, J.-B. Delage, Elz. Paradis, J. Vallerand, P. Magras, etc.

Portait la croix M. Arthur Morin. Les porteurs étaient MM. Charles-Henri Bédard, Georges Juneau, Alexandre Dorion et Remi Bédard, tous quatre neveux de la défunte. La confrérie des Dames de la Sainte-Famille était représentée par mesdames Ferdinand Verret, Louis Cloutier, Joseph Drolet et Arthur Galarneau.

L'inhumation eut lieu au cimetière paroissial. La maison Charles Cloutier avait la direction des funérailles.

L'Evénement réitère à la famille en deuil ses plus vives sympathies.

FERMETURE MERCREDI

Le magasin A.-J. Alexander, Limitée, 12 rue du Fort, sera fermé aujourd'hui, toute la journée, à cause des funérailles de Mme A.-J. Alexander, présidente de la compagnie, décédée à Montréal. Les funérailles de Mme Alexander auront lieu ce matin

Nouvelle Succursale No 6, même service courtois comme à nos autres succursales, au Palais (vis-à-vis la Gare Union) 108, COTE LIMITEE, Labeaubien.

MAJORITE DE 432 VOIX POUR J.-L. BARIBEAU

Le comté de Champlain a élu le maire de Sainte-Geneviève de Batiscan.

UN CONSERVATEUR

M. Deslauriers, libéral, avait eu 4,617 en 1926. — Trois candidats.

POLLS A VENIR

Le résultat n'est pas encore définitif dans le comté de Champlain. Il est certain, cependant, que M. J.-L. Baribeau, conservateur, est élu. Jusqu'ici, la majorité de M. Baribeau est de 432, mais il reste encore quelques polls à venir, entre autres ceux de Parent et de St-Joseph de Mikmac. On concède généralement au candidat conservateur une majorité d'environ 300 sur son adversaire libéral, M. A.-L. Desaulniers, qui représentait le comté depuis 1917. Quand au troisième candidat, M. J.-E. Guibord, qui briguait les suffrages comme libéral - indépendant, il ne semble avoir obtenu encore de majorités dans aucune paroisse.

M. J.-L. Baribeau est marchand à Ste-Thérèse de Batiscan. Il a obtenu 352 voix de majorité dans cette paroisse.

Voici les majorités de M. Baribeau :

St-Prosper	148
Ste-Thècle	17
St-Tite	329
Hérouville	81
Mont-Carmel	13
St-Narcisse	104
St-Georges de Champlain	7
Lac à Tortue	27
Champlain	44
St-Luc	69
St-Maurice	75
Grand'Mère	412
Cap de la Madeleine	14
Ste-Geneviève de Batiscan	352

Le candidat libéral, M. Desaulniers, a remporté les majorités suivantes :

St-Stanislas	267
St-Adolphe	93
St-Jean des Piles	15
St-Jacques des Piles	15
St-Roch de Mikinac	15
St-Louis de France	39
Almaville	343
St-Sévérin	228
Batiscan	159
Ste-Anne de la Pérade	96

Jusqu'à présent, la majorité de M. Baribeau est donc de 432. Nous donnerons le résultat définitif demain.

OBSEQUES DE MLLE HELENE LACHANCE

Un bel hommage a été rendu lundi à la mémoire de mademoiselle Lachance, décédée le 25 juillet dernier.

VASTE ASSISTANCE

Un bel hommage a été rendu, le 28 juillet, en l'église de Notre-Dame du Chemin, à la mémoire de feu mademoiselle Hélène Lachance, institutrice, décédée le 25 juillet, à l'hôpital du St-Sacrement.

De nombreux parents et amis ont suivi le convoi funèbre et ont assisté au service. Le R. P. Denis, O. M. I., a fait la levée du corps. Le R. P. Stanislas, O. F. M., a chanté le service, assisté de M. l'abbé P.-L. Dion, et du R. P. Denis, O. M. I., comme diacre et sous-diacre. Dans les stalles du sanctuaire on remarquait les RR. PP. Déry, D.-P.-B. Clémentin, O. F. M., MM. les abbés A. Bollard, Arthur Martin, de l'hôpital du St-Sacrement, H. Gagnon, curé de la paroisse, A. Lévesque, vicaire, etc.

La messe en partie de Pietro-A. Yon fut chantée par la chorale de la paroisse, sous la direction de M. F. Deschesne

Deglane et Cyclone Reis dans un match à finir, mercredi

LE PROMOTEUR ASSELIN RESERVE LA DATE DE SA SEANCE, LE 6 AOUT

M. Edouard Dion, secrétaire de la commission de boxe, nous informe que le promoteur Jos. Asselin a réservé hier soir la date du 6 août, mercredi prochain, pour la grande séance de lutte qu'il doit donner à l'Arena.

Asselin, qui est arrivé de Montréal hier soir, nous a donné son programme complet pour mercredi.

La finale de deux dans trois à finir sera entre Henri Deglane et Cyclone Reis.

Bill Bath et le fameux Joe Devito feront une semi-finale de 45 minutes, tandis que Einar Jhonnessen luttera pendant 30 minutes avec Eugène Ledoux, le merveilleux lutteur canadien, qui a récemment défait Jack Russeff. En un mot, ce programme sera sans aucun doute très apprécié du public.

LES HAVANA RED SOX ONT DES ETOILES DE PRMIERE GRANDEUR

Parmi les joueurs cubains que les amateurs locaux auront l'avantage de voir à l'action contre les Chappies lors de la prochaine visite des Red Sox de la Havane, il faut tout spécialement mentionner les étoiles suivantes, dont la réputation n'est plus à faire.

La troupe de Cuba sera menée par le fameux Ramiro Ramirez, dont nous publions la photographie dans une autre colonne; c'est le plus brillant joueur cubain des temps modernes. Il sera accompagné des non moins fameux Lauzan, Gomez, Thomas, Kessell, Lanuza, Lambertus (autrefois des Chappies), Savala, Tian et une foule d'autres. Tous ces joueurs sont du calibre des équipiers des ligues majeures et seul leur teint d'ébène les empêche de faire partie du Baseball Organisé.

Les portes du parc seront ouvertes à bonne heure dimanche, afin de permettre aux amateurs d'assister à la toujours nouvelle exhibition de "shadow baseball", que donneront les visiteurs avant la partie. Les exercices que les Cubains font avant la joute valent toujours la peine d'être vus et c'est pour donner l'avantage aux fans d'y assister que la direction du Lambert ouvrira les portes du parc plus tôt que d'habitude.

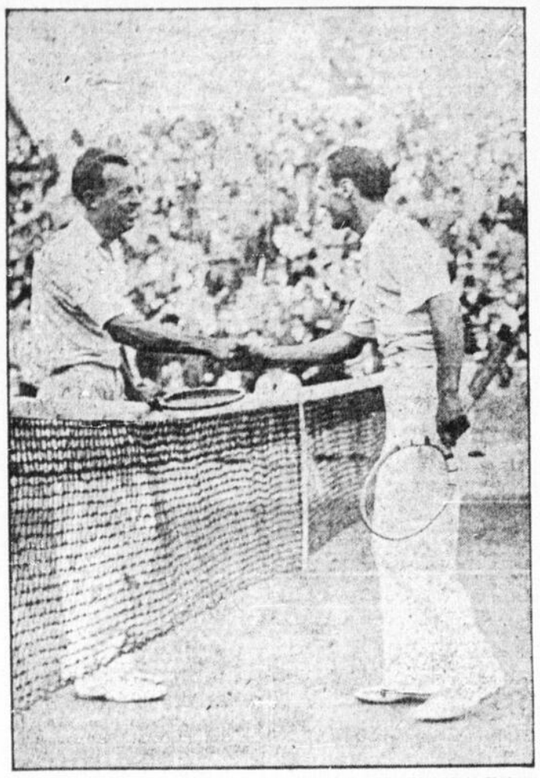
DEFI AU TENNIS

Le joueur Arthur Létourneau lance un défi, pour un enjeu de $25, à P. Guay pour jouer une partie de tennis au cours de cette semaine.

DES DEFIS

Le "Viger" lance un défi au Loyola, au St-Grégoire et à la salle Lambert pour jouer dimanche prochain. Informations, tél. 7973.

ALLISON EN SERIE DAVIS



WILMER ALLISON, à gauche l'un des bons joueurs des Etats-Unis, est photographié alors qu'il serre la main à de Stajanie, d'Italie, après une victoire chaudement disputée dans la série inter-zone, à Paris. Après avoir triomphé facilement de l'Italie, les Etats-Unis ont bataillé contre la France, mais ils ont été vaincus.

CHEZ NOUS

Le Tennis

La première ronde du tournoi de tennis des employés de l'"Evénement" commencera cet après-midi.

Quatre parties sont au programme. Elles seront toutes jouées sur les courts du club de tennis Jacques-Cartier.

1.30 — *Rosaire Gingras vs Gérard Picard.*

1.30—*Arthur Rosa vs Lionel LeBel.*

2.15—*Jacques Verreault vs Paul Lavoie.*

2.15—*Charles-Marie Boissonnault vs V. Chénard.*

Bien qu'il n'ait pas pris sa raquette depuis deux ou trois semaines, Jacques Verreault, champion de l'an dernier, prétend qu'il aura facilement raison de Paul Lavoie. Ce dernier ne partage pas l'avis du champion et se promet de donner du fil à retordre à Jacques.

La rencontre Rosaire Gingras vs Gérard Picard deux types de la rédaction), promet des sensations. Ces deux joueurs sont d'égale force, et on se perd en conjectures sur l'issue de la partie qui sera chaudement contestée.

Charles-Marie Boissonnault et V. Chénard sont deux "as" du court. Boissonnault a fait excellente figure dans le tournoi de 1929. Il saura sans aucun doute déployer toute l'agilité dont il est capable pour éliminer son ami Chénard.

La partie Arthur Rosa et Lionel LeBel aura peut-être sa répercussion ce soir à la mise en page si le contremaître Rosa ne gagne pas un nombre satifaisant de parties!

Les intéressés sont priés d'être au poste et de jouer comme des... enragés!

Le comité de tennis remercie sincèrement le club Jacques-Cartier ainsi que ceux des clubs de la ligue Bosseau qui ont bien voulu mettre aussi gracieusement leurs courts à la disposition des joueurs de l'"Evénement".

A MONTREAL

M. J.-O. Nadeau, inspecteur de la commission locale de boxe, est actuellement en voyage à Montréal.

NOUVELLE VICTOIRE DU CLUB DU C. P. R.

Le club de "softball" C. P. R. a pris une bonne avance sur le 57th, hier soir, alors qu'il a défait les Voltigeurs, par un score de 5 à 1, dans une joute régulière de la ligue senior. Il a enregistré quatre points dans la 3e manche et un dans la 6e. Le Voltigeur a compté son seul point dans la première reprise.

Les arbitres étaient Ledden et Brown.

Les équipes s'alignaient comme suit:

C. P. R.: Garrey, Paradis, McLoon, Clark, Mulloy, Viger, Plante, Métivier, Ruani.

Voltigeur: Joannette, Lapointe, Lessard, Guay, Dumont, Gignac, Plante, Laperrière, R. Laferrière.

Ce soir, les Royal Rifles joueront contre les Tammany Tigers.

Les équipes du circuit se classent actuellement comme suit:

	G	P	PC
C. P. R.	9	2	.818
57th Battery	8	3	.727
Leafs	7	3	.700
Rifles	4	5	.444
Tigers	4	6	.400
Bell	4	6	.400
Voltigeurs	3	8	.277
C. A. V. C.	2	8	.200

Le Maple Leafs a défait le 57th par 6 à 5 en 11 manches, avant-hier soir. Herb. Martin a frappé un circuit.

STRIBLING QUALIFIE

New London, Conn., (P.C.), 30. — William-L. (Young) Stribling, de Macon, Georgie, le conquérant de Phil Scott, poids-lourd anglais, par une mise hors de combat en deux rondes, avant-hier soir, à Londres, a conquis plus que le droit de défier Max Schmeling, d'Allemagne, pour le championnat poids-lourd mondial, croit Thomas-E. Donohue, le commissaire de boxe de Connecticut et le président du comité des championnats de la National Boxing Association. En disposant de Scott de la manière que l'on sait, après la curieuse bataille de Miami, Stribling a fait beaucoup pour nettoyer la situation, a dit Donohue hier.

LE QUEBEC-OUEST

Ce soir, à 7 heures, le club de baseball Québec-Ouest ira rendre visite au Vermont. Tous les joueurs sont priés d'être à sept heures en face de la bâtisse des tramways, à l'extrémité de la rue Hermine.

LA BOXE

A New-York, Frankie Genaro, bat Davey Adelman, Philadelphie, 10 ; Eddie Buhl, Jacksonville, Fla., bat Pinkey Silverberg, New-York (10).

A Jersey City, Harry Carlton, Jersey City, bat Babe Herman, New-York, (10).

A Charlotte, N.C., Dewey Kimrey, Norwood, N.C., bat Roy "Father" Lumkin, Texas (10).

A Rochester, N.Y., Abe Lichenstein, Rochester, bat Farmer Joe Cooper, Terre Haute, Ind., (10).

Jackie Horner, Louisville, Ky., bat Jimmy Burns, Scotland (6).

A Chicago, Nisse Ramm, Norvège, bat Joe Miller, Chicago (10).

A Des Moines, Iowa, Eddie Anderson, Chicago, bat Urban Liberty, Lake City, (5); Tiger Boy Wiliams, Chicago, bat Charles Arthurs, Boston, (10).

LE BASEBALL LE SOIR S'IMPLANTE DANS LA LIGUE "PACIFIC COAST"

Los Angeles, 30. — Avant un an, la ligue de la côte du Pacifique sera entièrement équipée pour jouer au baseball le soir. Le succès remporté à San Sacremento, où un total de 62,000 personnes ont assisté à une couple de séries le soir entre les Sacs et les Oaks a porté le club Oakland à compléter l'installation nécessaire pour jouer le soir. Des projets de ce genre ont déjà été adoptés par les propriétaires des autres parcs de la ligue. A l'exception d'une ville qui peut, dès maintenant, jouer par ... En signant un contrat pour la construction d'un nouveau stade qui sera prêt en 1931, San Francisco s'est ... cupé de l'installation de puissants projecteurs. Le club Oakland a décidé de confier à une compagnie ... de munir son parc de lumières afin ... pourra jouer le soir avant la fin de la présente saison. William Wrigley Jr., propriétaire du Los Angeles ... fait des démarches similaires auprès ... Portland et le Seattle ont également signé des contrats. Il y aura bientôt des lumières partout. Les Missions et le San Francisco jouent sur le même parc. On croit aussi que la ligue de la côte du Pacifique sera la première à faire du baseball le jeu de soir. Inutile de dire que la politique est bien vue des amateurs. Les premières joutes l'ont laissé entendre d'une manière satisfaisante.

BRASSERIE CHAMPLAIN SCORE 1 A 0 A SHERBROOKE

Dans une partie chaudement disputée, comme les amateurs de Sherbrooke n'en avaient pas vu depuis près de trois ans, le club de baseball de la Brasserie Champlain a défait le Brière et Bisson, au score de 1 à 0, devant une assistance considérable.

Les Brasseurs, privés de leur gérant Alphonse Glode, et de leur capitaine Frank Glode, qu'un bris à leur machine avait empêché de se rendre, étaient quelque peu désorganisés. John Leclerc qui remplaçait le gérant et capitaine, se montra à la hauteur de sa position. Il fit vite de remettre les choses à point et de donner à ses coéquipiers le "pep" nécessaire pour rentrer dans la mêlée avec l'entrain que l'on connait chez les joueurs de la Brasserie Champlain. Dès le début de la partie, les amateurs présents virent que les québecois étaient des adversaires sérieux; ils surent apulaudir à l'entrée des gladiateurs sur le losange avant la partie.

Dès la première manche, les receveurs rentrèrent avec un entrain remarquable et même déconcertant pour les Brasseurs. Trottier, le fameux lanceur qui possède un des records les plus enviables et celui qui sut tenir les Chappies pendant plusieurs manches lors de la visite du St-Roch à Québec, se montrait très habile et ses balles avaient un effet foudroyant. A la troisième les Brasseurs se remirent d'aplomb et commencèrent à prouver la valeur de leur équipe. Ce fut à la quatrième manche que le point fut scoré. Un simple de Parent, qui vola le deuxième, et un autre simple de Blais donnaient la victoire aux visiteurs. A la septième les Brasseurs vinrent près de scorer à nouveau. Louis Leclerc se trouvait au troisième but alors que Lemieux était au bâton, ce dernier frappa un fly au deuxième but et ceci mit fin à cette manche.

Parent, comme receveur, s'attira, à plusieurs reprises, les applaudissements du public par son jeu brillant et son activité inlassable. Loiselle dans la boîte maîtrisa à volonté l'élan des rudes batailleurs des Cantons de l'Est. Leclerc, au premier, qui agissait comme capitaine-gérant, fit aussi très bonne figure tandis que son frère Louis se montrait impitoyable pour ses adversaires. Blais, le "héros" de la journée, joua une grande partie au court-arrêt. Drolet, au troisième, était aussi en très grande forme. Le champ était couvert par Dufour, à gauche qui fit aussi des siennes, par Martel au centre dont la brillante tenue est digne de mention. Lemieux à droite sut aussi mettre du sien. Comme on peut le voir, tous les joueurs jouèrent avec un ensemble remarquable et causèrent une surprise générale, tant chez les joueurs du club receveur que chez les amateurs. L'ensemble qui caractérise l'équipe de la Brasserie Champlain fut bien vu là-bas et tous s'accordaient à féliciter les vainqueurs de leur belle tenue.

Après la partie, il y eut réception chez M. Bisson. Les québecois prirent congé de leurs amis quelques heures après pour revenir à Québec.

M. Jos. Matte, l'arbitre officiel de la Brasserie Champalin, était au nombre des visiteurs et sut lui aussi s'attirer des félicitations des joueurs et des amateurs pour l'impartialité avec laquelle il avait su remplir son rôle.

BRASSERIE CHAMPLAIN

En présence de 500 personnes jours derniers, la Brasserie plain a défait le club Not de l'Ancienne Lorette par u de 4 à 3. Il faut mentionner nue admirable des joueurs du Dame qui en étaient à leur p re partie. Joannete, le recev club, a frappé un coup de Tous les joueurs en général occuper leur position sans en

UN PAGEANT A STOCKHOLM



Le prince GUSTAVE-ADOLPHE, fils du prince héritier de Suède, dans un costume médiéval.

LE COCKTAIL ET LE BAR FAMILIAL MENACENT SERIEUSEMENT LE FOYER

Paris.—Mlle Léontine Zanta, docteur ès-lettres, met ses compatriotes en garde contre le danger menaçant des cocktails au foyer.

Elle s'exprime ainsi:

Il est six heures du soir; la belle lumière d'un soleil resplendissant s'estampe tout à coup, l'astre disparaît à l'horizon. L'auto quitte la route nationale à Luzarches et s'engage dans un petit chemin qui monte un peu. Elle peine, elle fait entendre sa voix criarde, à laquelle répond aussitôt sur un ton aigu une voix de jeune fille dont on voit apparaître la tête blonde à la fenêtre d'une maison toute proche.

—Allons, allons, mes enfants vous êtes en retard; il y a une heure que je vous attends, les mains prêtes à accomplir le geste sacré qui prépare le cocktail rituel.

A cet appel, la jeune femme saute de l'auto, qui stoppe devant le perche. Elle est grande, mince, la figure tout en angle, le corps aussi, mais ayant dans toute sa personne, au dire de son amie un chic fou.

—Pourquoi venez-vous si tard! s'écrie Monique car c'est ainsi que se nomme la jeune maîtresse de maison.

—Bébé a été très souffrant, reprend l'arrivante: il a failli nous faire une crise de convulsions; mais il va mieux maintenant et sa nounou ne le quittera pas d'une seconde.

—Alors vite au cocktail, interrompit Monique, car tu sais, ma chère, ça y est, j'ai décroché mon affaire. Pour mes oeufs de Pâques maman, mon austère maman, me donne le bar, le vrai bar, non seulement le service de cristal, dernier modèle, mais tout l'attirail, c'est-à-dire le comptoir bas, les tabourets hauts, la rampe en nickel, en un mot, tout ce qu'il faut pour aller dans la dégustation aussi loin que l'on peut. Nous aurons, le jour de Pâques, un concours, je ne te dis que ça: de vrais champions et championnes et comme j'ai peur d'être battue, je te supplie de venir m'apporter du renfort.

Tandis qu'elles échangent ces paroles, nos deux amies, suivies du jeune mari, pénètrent dans le studio, à large baie, de plain-pied avec le jardin, et Monique, triomphante, désigne de son bras tendu le fameux bar. Tout y est, en effet; on approuve, on applaudit à l'ingéniosité de l'installation, sans s'apercevoir du terrible contraste que cette machinerie moderne forme avec le reste de la pièce, où tout est simple et de bon goût: sur la cheminée, une Vierge, avant dans ses bras le petit Jésus; au-dessus du divan-couchette, un grand christ aux bras étendus; sur les rayons, des livres sérieux: Pascal Maine de Biran, Bergson, Claudel, Péguy, Valéry, la Bible, etc, d'où se dégage comme un souffle d'air pur qui flotte presque honteux de son odeur vieillotte. Mais si nous montions jusqu'au premier, comme le contraste s'affirmerait mieux. Nous trouverions là, en effet, cette austère maman, encore jeune, puisqu'elle berce un enfant sur ses genoux son dernier né, elle n'a point coupé ses chevevux, point de fard sur sa figure un peu grasse, mais fraiche; deux petites filles travaillent à côté d'elle: quel charmant tableau familial et qui caractérise bien ces milieux bourgeois aisés qui font la force et la santé de notre France.

Comment expliquer la faiblesse de cette mère pour sa fille, qu'elle a pourtant élevée suivant la tradition? Il y a là tout un problème qu'il importe de poser devant l'opinion en poussant un cri d'alarme.

Le poison, car il y a poison, j'en prends à témoin cette communication que fit, il n'y a pas longtemps, le docteur Guillani à l'Académie de médecine, pour signaler le danger de l'apparition du cocktail au foyer familial, alcool d'un genre qui entraine des troubles digestifs, cardiaques et surtout nerveux et met en péril notre race. Autant de dangers que l'on ne veut pas voir, parce que la mode, le désir d'être à la page et qui prend même les mamans les plus sérieuses met un bandeau sur les yeux.

Comment expliquer, en effet, une aberration semblable à celle que je relate, sinon par ce phénomène imbécile d'une contagion de snobisme chez nos filles d'une faiblesse chez les mères qui croient les retenir à la maison? Eh! quoi! parce qu'il faut être à la page et que tout ce qui date de vingt ans, à peine sent le vieux, on ne peut plus offrir à des camarades un cinq à sept avec thé, chocolat ou même porto, c'est bon pour les dames d'âge; mais pas pour ces jeunes qui fréquentent les facultés, il faut le bar à domicile, et quand on est tout à fait dans le train, il faut le barman que l'on fait venir du Ritz, au besoin. Or, comme dans le jeu moderne, l'essentiel est toujours d'être en avance sur l'heure du voisin, on substitue à la qualité du breuvage la quantité. Certes, on varie à l'envi les formules de cocktail, mais aussi on en multiplie le nombre, et lentement le poison s'insinue dans les veines.

Petite malheureuse! crierons-nous à l'insouciante Monique. Ne voyez-vous pas la figure de votre amie, marquée par je ne sais quel signe de déchéance physique. Regardez ce fond de teint ivoire et maladif qui apparait sous le fard autour des yeux cernés, aux ailes du nez. Regardez bien; puis cherchez dans un livre de médecine et vous apprendrez que ce sont là les caractères du faciès de l'alcoolique. Mais consultez plutôt le medecin qui soigne le bébé du jeune ménage; il vous dira que déjà le pauvre petit risque d'être victime du terrible fléau. On ne l'élèvera pas, ou tout au moins si on l'élève, c'est un candidat au rachitisme, dont nous n'avons déjà que trop d'échantillons dans la classe ouvrière. Il vous dira que c'est un crime pour vous, jeunes filles saines que la vie a comblées de tous ses dons, d'aller avec une inconscience folle grossir le nombre de ces tarés qui se consolent de leur mi-2—Le cocktail et le bar familial — sère, qui souvent n'est que trop réelle, en la noyant dans le verre d'alcool. C'est de l'alcool, que vous buvez avec ce pot-pourri de vieille fine, de xères de cherry-brandy, de muscat, d'anisette, de curaçao, de gin, de whisky, infect panachage en queue de coq, où tout se trouve, sauf l'eau; oui, de l'alcool à 40 degrés au moins que vous additionnez par deux, trois, quatre et jusqu'à cinq petits verres à liqueur deux fois dans une journée.

Qu'il y ait chez certaines oisives ou certaines millionnaires venues d'au-delà de l'Océan, une telle misère morale qu'il faille l'oublier dans l'alcool, c'est possible; mais ce n'est pas votre cas, à vous, jeunes filles et jeunes femmes de notre bourgeoisie saine; vous devez les montrer du doigt et les rejeter comme des êtres dangereux qui ne sont pas de chez nous.

C'est donc contre cette importation qu'il faut vous liguer pour sauver les berceaux dont a tant besoin notre France à l'heure où l'on signale un déficit de 12,564 naissances sur les décès dans une seule année.

L'Union des Françaises contre l'alcool travaille énergiquement contre le fléau; elle distribue des tracts qui sont à votre disposition; elle demande des adhésions, des collaboratrices pour la propagande, des bonnes volontés pour les dispensaires, des dons pour intensifier le travail. Allez à elles, vous ferez ainsi oeuvre de femmes françaises, en livrant la guerre par votre bon sens, contre une mode coupable, qui met en danger la dignité des foyers, l'avenir de la race et de votre patrie.



Les golfeurs que l'on voit ci-dessus sont toujours deux des vedettes du sport écossais aux Etats - Unis.

Tarzan et les Joyaux d'Opar

Par Edgar Rice Burroughs

(Metropolitan Newspaper Service)

Episode No 28



Il y avait plusieurs jours de marche d'Opar au pays des Waziri, mais l'heure vint enfin où Tarzan et Werper, suivant la piste des guerriers noirs, escaladèrent la dernière hauteur et aperçurent devant eux la large plaine, la rivière aux mille méandres et la forêt attenant aux propriétés de Tarzan. A quelque distance en avant d'eux, la ligne des guerriers ondulait comme une chenille géante à travers les hautes herbes. Des troupeaux de zèbres et de buffles rompaient seuls la monotonie du paysage plat.

Tarzan examina ce spectacle sans que rien dans son regard ne puisse indiquer qu'il se souvenait. Werper, lui, se rappelait fort bien ! Un profond étonnement se peignit sur son visage. Protégeant sa vue de la main il regarda longuement et avec une attention intense dans la direction où devait se trouver la résidence. Il ne pouvait en croire ses yeux— il n'y avait plus de résidence ni de dépendences ! Tout était disparu. Qu'est-ce que cela pouvait bien signifier ? Et puis, lentement, la vérité apparut à Werper— Achmet Zek était passé par là !

Les guerriers Waziri avaient, eux aussi, remarqué cette dévastation. Ils se hâtèrent, parlant avec excitation, jusqu'à ce qu'ils fussent devant les ruines de la maison de leur maître. Et alors devant les cadavres carbonisés et les hyènes fureteuses ils comprirent ce qui s'était passé et se mirent à pousser des cris de rage et de douleur. "Ce sont les Arabes qui ont fait cela", s'écria Basuli leur chef, pendant que les noirs se pressaient autour de lui. "Ils ont amené nos femmes et "lady" (c'est ainsi qu'ils appelaient toujours lady Greystoke).

A l'abri des roseaux, au bord de la rivière, Tarzan et Werper regardaient les noirs. Ils les virent creuser une tranchée avec leurs couteaux et leurs doigts pour y déposer ensuite leurs lingots d'or qu'ils recouvrirent ensuite soigneusement. Tarzan ne porta aucun intérêt à ce spectacle après que Werper l'eut assuré que les objets ainsi enterrés n'étaient pas de la nourriture, mais Werper, lui, se félicitait intérieurement de sa chance comme si le trésor fut déjà sa propriété. Et maintenant, s'il pouvait seulement s'emparer des joyaux de Tarzan. Il le devait et il réussirait certainement, se disait-il à lui-même.

Les régates du lac Sergent auront lieu dimanche, le 3 août

UN GRAND PROGRAMME DE SPORTS NAUTIQUES

Les régates annuelles de l'association nautique du Lac Sergent auront lieu dimanche le 3 août. Cette grande fête sportive sera tenue que la température soit au beau ou au mauvais.

Selon l'habitude, un intéressant programme sportif est élaboré par le comité. Plusieurs coureurs étrangers se proposent de prendre part aux épreuves. On notera entre autres les coureurs du lac St-Joseph, du lac Beauport et de l'Ile d'Orléans.

On notera de nouveaux item au programme. Il y aura des courses à la nage, pour les enfants de moins de 12 ans, pour les dames et pour les messieurs.

Le programme complet sera publié demain ou après-demain. On pourra se rendre au lac Sergent via le C. N. R. ou en auto, étant donné le bon état des chemins.

LES COURSES INTERNATIONALES



"Quest", aspirant à la coupe Canada, qui sera disputée à Rochester avec Norman Gooderham comme pilote.



—A propos, avez-vous vu "Faust" ?

—Ma fille, je sors de la maison à l'instant et je n'ai encore vu personne que vous.

(Pages Gaies, Yverdon).



—Monsieur le docteur, je ne comprends pas bien mon régime. Vous dites que je ne dois pas boire, n'est-ce pas ?

—Mais oui.

—Et que je dois faire de l'exercice violent comme scier du bois ?

—Exactement.

MESSIEURS
Protégez-VOUS
toujours les PILULES MORO Pour les HOMMES
MAUX DE REINS MAUX DE TETE EPUISEMENT
MAUVAISE DIGESTION RHUMATISME MANQUE D'APPETIT
Jamais les Substitutions. SANS VALEUR Produits dits "AUSSI BONS"

BASEBALL

LIGUE AMERICAINE

	G.	P.	P.c
Philadelphie	67	34	.663
Washington	59	38	.608
New-York	56	43	.566
Cleveland	52	49	.515
Détroit	47	55	.461
Chicago	41	56	.423
St-Louis	40	60	.400
Boston	35	62	.361

LIGUE NATIONALE

Brooklyn	58	38	.604
Chicago	58	41	.586
New-York	53	44	.546
St-Louis	48	47	.505
Pittsburg	46	49	.484
Boston	45	51	.469
Cincinnati	44	52	.458
Philadelphie	31	61	.337

Ligue Internationale.

Philadelphie, 5; New York, 11,
Brooklyn, 3; Boston, 4,
St-Louis, 5; Pittsburg, 6,
Cincinnati, 4; Chicago, 3.

Ligue Américaine.

Détroit, 7; Cleveland, 14,
New-York, 12; Philadelphie, 3.

Ligue IInternationale.

Jersey City, 10; Reading, 7,
Toronto, 8; Rochester, 10,
Newark, 6; Baltimore, 13,
Montréal, 11; Buffalo, 12.

LIGUE AMERICAINNE.

Cleveland . . .075 010 10x—14 13 1
Détroit . . . .310 000 012— 7 13 2
Cantrell et Hargrave; Hudlin, Shoffner et L. Sewell.
New-York . . .000 320 331—12 15 0
Philadelphie . .000 100 110— 3 7 1
Johnson et Dickey; Quinn, Mahaffrey, C. Perkins et Cochrane, R. Perkins.
Chicago, 6; St-Louis, 2.
Chicago . . . . .000140100— 6 1 1
St-Louis . . . . .001000100— 2 11 2
Thomas et Tate; Stiles et Manion.

LIGUE NATIONALE

Philadelphie . .010 120 100— 5 10 2
New York . . .034 103 00x—11 11 0
Benge, Nichols et Rensa; Hubbell et Hogan.
Brooklyn . . .100 101 000 0— 3 8 1
Boston . . . .000 009 120 1—4 13 2
Vance, Phelps et Deberry; Sherdel, Clark et Spohrer, Lopez.
St-Louis . . . .000 011 111— 5 14 1
Pittsburg . . . .102 000 102— 6 12 3
Rhem et Wilson; Kremer et Hemsley.
Cincinnati . . .200 110 000— 4 10 0
Chicago . . . .000 002 010— 3 9 0
Rixey et Sukeforth; Blake, Malone et Hartnett.

LIIGUE INTERNATIONALE

Jersey City, . . 000 300 106—10 14 2
Reading . . . .010 000 114— 7 12 4
Allen, Bream, Moore et Jorgens; Herrmann, Greene, Warneke et Stack.
Toronto . . . .000 111 032— 8 13 1
Rochester . . .000 200 170—10 9 2
Graham, Barnes et Phillips; Smith, Littlejohn et Florence, Jonnard.
Newark . . . . .100 002 003— 6 14 1
Baltimore . . .031 062 10x—13 16 1
Mangum, Dumoich, Boney et Hargreaves, Leggett; Roy et Padden
Montréal . . . .200 141 012—11 16 0
Buffalo . . . .102 020 016—12 17 3
Classet, Buckalen et Niebergall ; Bloom, Williams, Wertz et Munn.

St-Louis, (Américaine), 30. — Les White Sox, scorant quatre fois dans la 5e manche sur quatre coups sûrs et un sacrifice, ont défait les Browns par 6 à 2, hier, et complètement gagné la série. Les "hits" du local ont été espacés. Jolley a frappé un circuit et Goslin et Ryan, des trois-buts.

New-York, (Nationale), 30. — Les Giants ont remporté une seconde victoire, hier, alors qu'ils ont scoré 11 à 5 contre les Phillies. Hubbell a été souvent pris à partie, mais il a lancé toute la joute. O'Doul a frappé un circuit et deux simples. Rensa a aussi obtenu un coup de circuit.

Pittsburg, (Nationale), 30. — Après avoir laissé les Cardinals prendre l'avantage, les Pirates ont travaillé ferme sur un simple envoyant deux hommes au marbre et ils ont gagné la partie. Paul Waner a frappé un circuit avec son frère Lloyd sur les buts au cours de la 3e manche.

GRANDE SEANCE DE LUTTE A S. RAYMOND

Saint-Raymond, Portenuf, 30.— Une grande séance de lutte doit être tenue demain soir à St-Raymond. Le programme comprend trois matchs, dont le premier entre deux champions, Eugène Tremblay, champion canadien à 160 livres et instructeur de lutte de la police de Québec, et Jos. Levasseur, champion des C. N. R. de Québec et l'aspirant au championnat de la cité.

Le match sera de deux dans trois mais le temps limité sera d'une heure. Ces deux lutteurs n'ont jamais été mis aux prises. Alfred Lantagne, un autre athlète bien connu, et Moïse Godbout, qui compte beaucoup d'admirateurs à Saint-Raymond, feront un match d'une chute dans un temps limité à 45 minutes. Jos. Simard et Pitre Lenoir lutteront durant 30 minutes.

La séance commencera à 8 heures (heure solaire). Un autobus partira de la place Jacques-Cartier à 7 heures pour retourner en ville après la soirée. Les prix d'admission seront de 25 et 50 centins. Les dames accompagnées ne paieront pas. D'autres séances seront organisées si les promoteurs remportent un succès.

CHASSE

Nous donnons ci-dessous les extraits d'une lettre que nous faisait parvenir, il y a quelques jours, M. M.-L. Grégoire, secrétaire du club de chasse et de pêche de l'Association Sportive des Employés, et ce en marge des articles publiés à ce sujet.

"Je suis avec intérêt les articles que vous offrez au public amateur de chasse et de pêche, et je puis vous dire que les résultats sont très satisfaisants. Plusieurs personnes ont demandé des renseignements additionnels à la suite de l'article d'interview que vous avez préparé. Il nous aura valu quelques nouveaux membres sûrement, et nous vous devons beaucoup de reconnaissance.

"Je constate dans le journal que vous commencez la publication des règlements de notre club, et je crois devoir vous dire que j'ai dû faire erreur en vous donnant une copie sur laquelle les derniers amendements n'apparaissent pas.

"Je prends la liberté de vous les inclure, dans l'espoir que vous pourrez les faire passer, comme suite aux règlements actuellement sous impression. Vous remarquerez qu'ils visent spécialement les "Membres Associés" non employés civils, (ELIGIBILITE), que les conditions de leur admission sont fixées au nouvel amendement CONTRIBUTION, et que le privilège de construction de camps privés est touché à l'article RESERVATIONS, dans lequel il est établi que les propriétaires de camps privés n'ont pas à réserver à l'avance une période de temps pour aller sur le territoire mais peuvent aller dans leurs camps privés sur avis au secrétaire, qui leur remettra un permis à demande.

"De même, un autre privilège important, stipulé à l'article d'amendement DEMANDES D'ADMISSION, celui par lequel des personnes non accompagnées d'un membre, peuvent aller visiter le territoire s'ils désirent faire partie du club, moyennant la modique somme de $2.00 par jour, et s'ils deviennent membres au cours de la présente saison, le montant versé leur sera crédité sur la contribution.

"Dans les renseignements que je vous ai donnés lors de notre interview, je crois m'être trompé en alléguant que nos nemrods de l'an dernier, MM. R. Dupont, W. McGovan et P. Hamel, qui ont tué le premier orignal depuis la fondation du club, n'auraient pris que quelques tranches de steak et auraient laissé la balance sur les lieux, et qu'un ours aurait dévoré le tout. J'ai pu mal m'exprimer, mais ce qui est certain c'est qu'ils se sont littéralement épuisés pour sortir toute la viande qu'il était humainement possible de transporter à quatre hommes. Aucun doute qu'il vous sera possible, dans un prochain article, de remettre les choses au point".

Le club de softball de la Brasserie Champlain lance un défi à tout club de la ville. On est prié de s'adresser, pour réponse, à Camille Henry, 3-3911.

Le 20 courant, ce club a défait l'Ancienne-Lorette par 4 à 3, et le 23, le Sonny Boy, par un score identique.

LE "VIGER" VICTORIEUX

Dimanche après-midi, le Viger a défait le St-Antoine au score de 18 à 10. La partie fut jouée sur le terrain du Refuge. Les lanceurs du St-Antoine ne purent arrêter les vigoureux frappeurs du Viger. Lafleur et Caron cognèrent chacun un circuit. Pouliot, Trudel, Jean, Blanchette, Tremblay, Caron, Duval, Bédard et Paddy Jobin se signalèrent également au bâton. Blanchette, nouvelle recrue, fit de magnifiques arrêts au court-arrêt. Caron fit honneur au 3e champ par de superbes saisies de même que Bédard au 1er champ.

Le Viger lance un défi au Loyola, au St-Grégoire et à la Salle Lambert pour jouer sur son terrain dimanche prochain.

Information: Tél.: 7973.

REPONSE DE LANDIS

Chicago, 30. — Le commissaire du baseball Landis, répondant à la poursuite prise par le club Milwaukee pour retourner le joueur Fred Bennett au St-Louis, de la ligue Américaine, dit que la "waiver rule" a été violée. Le St-Louis avait placé une requête sur ce joueur en janvier, mais il l'avait ensuite retirée quand les Yankees et les Pirates produisirent des réclamations.

DEVANT L'ECRAN



"BOBBY" JONES, le fameux golfeur de la Georgie, pose devant une nouvelle machine qui enregistre tous ses mouvements.

LIGUE DE L'A.S.E.C.

Les parties suivantes sont au programme pour ce soir dans le tournoi de quilles de l'A.S.E.C.:

A 6 heures, Mlle Gaumont et Mlle Demers vs Mlle M. Pampalon et Mlle G.-A. Martineau.

A 6 heures, Bélanger et Bizer vs Gagnon et Audet.

A 6 heures 30, Paquet et Plamondon vs Turgeon et Turgeon.

A 7 heures, Lessard et Guay vs L.-A. Plamondon et P. Julien.

A 7 heures, Mlle Hunter et Mlle Mitchell vs Mlle Vachon et Mlle Sinard.

LE NATIONAL

Ce soir, à 7 heures, sur le terrain du C.N.R., aux usines de Saint-Malo, le club de baseball National rencontrera le club Frontenac Indépendant. La partie promet d'être très intéressante. L'admission sera gratuite.

Quelques comédiens égaleront le public sur le terrain.

Le National lance un défi à tout club amateur de la province pour jouer dimanche, le 3 août.

UN AUTRE "KNOCK-OUT"

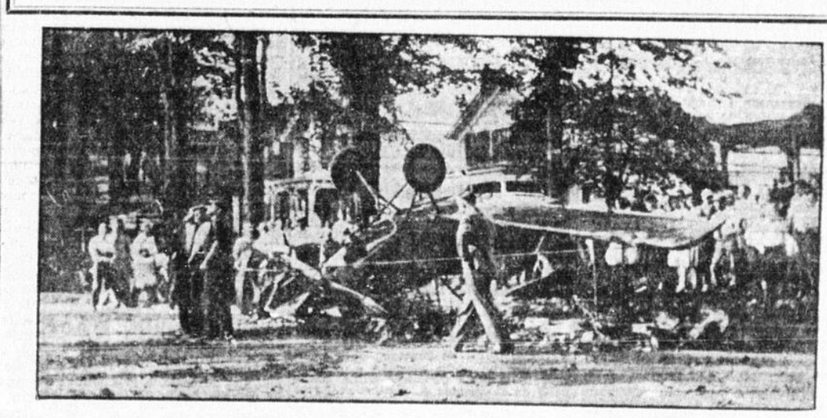
Cleveland, (P.C.), 30. — Primo Carneva, le géant italien, a ajouté une autre mise hors de combat en deux rondes à son actif, hier soir, alors qu'il a battu George Cook, lequel réclame le championnat poids-lourd d'Australie. Une foule évaluée à 10,000 personnes téait au Taylor Bowl. La bataille était limitée à 10 reprises.

PARC EXPOSITION
SAISON D'ETE
Concerts, amusements, salons de rafraichissements.
CINEMA GRATIS
le soir, à 10 heures P.M.
Changement de programme, quatre fois par semaine.
ENTREE LIBRE
Terrains de Jeux Gratuits

EMPIRE
Aujourd'hui
Pauline Starha
Wm Collier Jr.
dans
ROYAL ROMANCE

Programme Double
June Collyer, Louise Dresser, Joyce Compton,
dans
"3 SIS ERS"
"The Sophomore" avec
EDDIE QUINLAN
CARTIER
The Home of Perfect Talkies

UN AVION TOMBE DANS LES ARBRES D'UNE HAUTEUR DE 1200 PIEDS



Quand leur aéroplane tomba complètement hors de contrôle d'une hauteur de 1200 pieds au-dessus de Rome, N.-Y., le pilote James Hefferman et les deux passagers Albert et Lewis Humez, ne s'infligèrent aucune blessure.

Chicago, 30. — Tout indique que la proposition des ligues majeures relativement au "universal draft" sera refusée lorsque les représentants des ligues de la classe "AA", la ligue Internationale, l'Association Américaine et la ligue de la côte du Pacifique, tiendront une assemblée conjointe, le 5 août à Chicago.

MILAN ET LA FRANCE

Au temps de Napoléon

Milan! Il fut un temps où les habitants de cette belle ville — alors sous les serres—

Dell' l'Aquila griffagna
Che per più lacerar duc recchi porta,

appelaient à grands cris à leur secours les frères de France. A cette époque on chantait, notamment, dans cette partie nord de la péninsule:

Petit Français, gentil Français
Vient délivrer notre patrie.
Tu seras bien reçu, tu sais,
Par les enfants de l'Italie.

Les Français entendirent cet appel, et, sous le commandement du général Bonaparte, ils coururent chasser les Autrichiens qui s'engraissaient dans les riches plaines de Lombardie.

Quand Napoléon 1er eut disparu, les Autrichiens revinrent s'installer tout à fait comme chez eux en Italie Derechef les frères tranalpins demandèrent aide à la France. Cette fois encore, leur appel fut entendu; et Napoléon III, à la tête d'une puissante armée, marcha sus aux Tedeschi. Ce fut Magenta, Solférino! et l'Italie, qui n'était qu'une simple expression géographique, devint un beau royaume.

Ces faits historiques reviennent tout naturellement à la mémoire au moment où dans ce même Milan où naguère on élevait des arcs de triomphe à la gloire de la France, les bandes fascistes maintenant vomissent des injures contre la soeur latine.

Le même jour où, à Milan Mussolini provoquait cette manifestation gallophobe, le roi Victor-Emmanuel III et la gracieuse reine Hélène inauguraient à l'Académie de France, à Rome, une exposition d'art où figurent notamment des oeuvres de pensionnaires de cet établissement. Les souverains furent cordialement reçus par le comte de Beaumarchais, ambassadeur de France.

Victor Emmanuel dû évidemment se borner à dire des choses aimables et banales au représentant officiel du pays qu'à la même heure les Milanais était occupés à conspuer. A notre époque d'ailleurs, les monarques ne parlent pas; et même quand ils débitent des discours, ils ne font que lire ou réciter le contenu d'un papier [illegible] leur premier mi[illegible]

REMERCIEMENTS

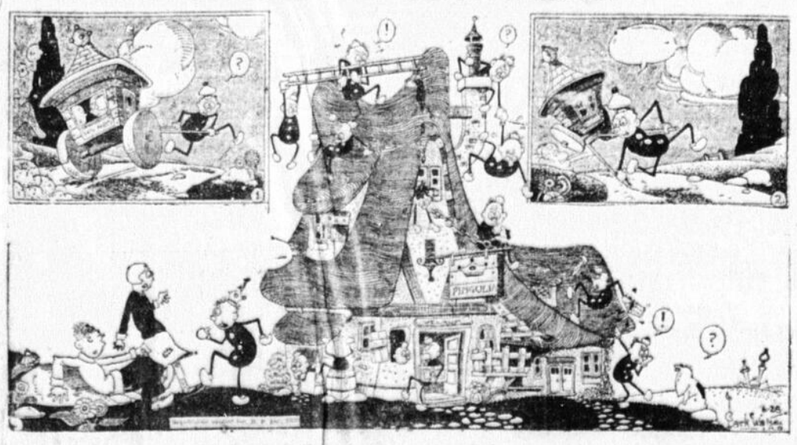
La direction et les joueurs du club de baseball de la "Brasserie Champlain" désirent remercier M. Bisson et M. Brigault le représentant de la Brasserie Champlain à Sherbrooke, ainsi que les joueurs du club Brière et Bisson pour toute l'attention dont ils furent honorés lors de leur visite dimanche dernier.

MAGNIFIQUE ET RICHE CADEAU



Cabinet de conte[illegible] qui se[illegible] par la cité de Toronto à Jack Guest, gagnant de[illegible] son retour [illegible]

LES PINGOS ET LES SMIGS par Clark Webber



Jules et Rosette, les nouveaux duc et duchesse de Pingolie, se rendirent un jour visiter la nouvelle résidence dans laquelle on savait construire pour eux leur bienfaiteur le roi; 2.—Ils voyagèrent longtemps à travers cet étrange pays des Pingots. Les Pingos, constatèrent-ils, étaient différents aux coureurs; 3.—La résidence était presque terminée quand suivi la[illegible] arrent au terme de leur voyage. C'était [illegible] magnifique maison comm[illegible] Jules ne put s'empêcher [illegible] choses avaient bien c[illegible] depuis [illegible] il était [illegible] its Smigs. Que

CANADIEN
HOT CURVES

THEATRE RIALTO
LE THEATRE DES FAMILLES
AUJOURD'HUI
William Haines, Anita Page et Karl Dane
dans
"NAVY BLUES"
aussi Hélène Chadwick dans
"STAGE KISSES"

HOUSE PETERS
dans
"ISOBEL"
"TARZAN THE TIGER"
VICTORIA

CLASSIC
LE THEATRE PAR EXCELLENCE
AUJOURD'HUI
Farrell MacDonald et Leila Hyams
dans
"MASQUERADE"
aussi Mary Pickford dans
"[illegible]"

C'EST CONNU!!
Tout le monde en Parle qu'il y a
UN TROU DANS LE MUR
au théâtre
CAPITOL
Entertainme[illegible]
cette semaine
C'est un film Parlant Paramount entièrement français, avec
DOLLY DAVIS
JEAN MURA[illegible]
Prenez part au tir[illegible] de 9 bons d'une [illegible] $150 payables en marchandises, chez: La Vogue, Fashion Craft, Capitol Jewellers, rue St-Jean, Québec.
Représentations à 2.10, 7.10 et 9.40 p.m. Un Trou dans le Mur à 2.45, 7.10 et 9.30 p. m.
Matinée 25c 30c
Soirs 35c 50c
C'est un Film Parlant Paramount

LAVAGE D'AUTOS
COIN McMAHON ET ST-STANISLAS

[illegible] période correspondante de 1929.

Téléphonez tout de suite à 2-7700 et dites: je voudrais publier une annonce classifiée

TARIF des Annonces Classifiées L'EVENEMENT

TEL. : 2-7700

UN CENTIN DU MOT, pas moins de 25 centins par insertion. 6 insertions CONSECUTIVES pour le prix de quatre.

NAISSANCES, FIANCAILLES, PROCHAINS MARIAGES, MARIAGES, DECES, SERVICES ANNIVERSAIRES, GRAND'MESSES, REMERCIEMENTS POUR SYMPATHIES ET AUTRES, 50 centins par insertion, suivant la formule ordinaire ; chaque mot additionnel, 1 centin.

21 SUCCURSALES

où vous pouvez donner les annonces au même taux qu'au bureau :

ALEXANDRE DELISLE, 117, rue de la Couronne . . . . . Tél. 2-8288
ALLIANCE LIMOILOU, Ltée, 138, 5ème Rue. Tél. 2-5335
DONAT LANGLOIS, Monument, Giffard . . Tél. 2-4113-M
EUGENE PARENT, rue St-Cléophas, Ville de Beauport . . . . . Tél. 2-5519-M
J.-EDGAR BROUSSEAU, 766, rue St-Vallier . . Tél. 2-7820
J.-E. GIGUERE, tabaconiste, 233, rue St-Joseph. . . . . Tél. 3-0738
J.-A. LEVESQUE, 146, 3ème Rue . . . . . Tél. 2-7706
L.-P. GARNEAU, 470, rue St-François . . . . . Tél. 3-0032
Mlle R. CLOUTIER, 1131 rue St-Vallier . . . Tél. 7840
PHARMACIE HUGUES BERNIER, 271½, rue St-Joseph . . . . . Tél. 3-0809
WILFRID GAUVIN, tabaconiste, 1251, rue St-Vallier . . . . . Tél. 2-1681
JOS. COTE (Ltée), Succursale No 1, 179, rue St-Joseph . . . . . Tél. 2-2097
Succursale No 2, 36, rue St-Jean . . . . . Tél. 2-1134
Succursale No 3, 332, rue St-Jean . . . . . Tél. 2-3130
Succursale No 4, 17, rue Buade . . . . . Tél. 2-6363
Succursale No 5, 459, rue St-Joseph . . . . . Tél. 2-6355
Succursale No 6, 317-A, rue St-Joseph . . . . . Tél. 2-6332
Succursale No 7, 436, rue St-Jean . . . . . Tél. 2-4117
Succursale No 8, 135, rue St-Joseph . . . . . Tél. 2-4327
Succursale No 9, 46, Côte de la Montagne . . . . . Tél. 2-4110
Succursale No 10, 95, rue St-Paul . . . . . Tél. 2-7904
Succursale No 11, 176, 3ème Avenue . . . . . Tél. 2-7457
Succursale No 13, 15, Chemin Ste-Foy . . . . . Tél. 2-4008
Succursale No 14, 355, rue St-Paul . . . . . Tél. 2-7933
DEPT. DES PETITES ANNONCES DE L'EVENEMENT . . . . . Tél. 2-7700

PERDU

PETIT CHIEN "fox terrier" blanc avec taches noires, a été perdu. Récompense promise à qui le rapportera au No 8, AVENUE BOUGAINVILLE. Tél. 3-1527. 54-3—1

DEMANDES

ASSOCIES DEMANDES

ASSOCIE DEMANDE, avec capital de $500.00 ou plus, pour importation de radios. Gros profit. Magasin moderne tout installé. S'adresser à C. VEZINA, No 470, rue St-Valier (ancienne batisse Marsil), de 3 à 5 heures p.m. 50-6—4

ELEVES DEMANDES

ANGLAIS, français, stenographie, comptabilité. Cours commercial complet, classique, préparation pour brevets et pour les examens de la province. INSTITUT J. THOMAS, No 25, rue St-Stanislas. Tél. 2-7400. 51-26—11

COLLEGE WALLACE, No 58, Côte du Palais, Tél. 2-4743-W. Anglais, français, sténographie, comptabilité, télégraphie, mathématiques. S'adresser à J.-W.-WALLACE, C.E. 38-26—11

ECOLE DAUVERSIERE, ENR., No 260, rue St-Joseph. Tél. 3-4254, 3-1122. Enseignement par Perrault-Duployé (215 sténo officiels). Anglais, français, commercial, jour et soir. Education unee pour les filles. E. BOUCHER B.A. 41-26—11

COURS ANGLAIS

M. STURTON donnera des cours anglais. Spécialité : avec des heures au choix de l'élève. Mon enseignement est direct. Demandez mon entrevue. S'adresser au No 8, RUE STE-FAMILLE. Tél. 2-8302-F.

NOUVELLE METHODE. — L'anglais enseigné par la poste. Succès garanti par écrit en 2 mois. 20c la leçon. Ecrivez pour détails. Adressez à A.-F. FORTIER, St-Ubald, Co Portneuf, P. Q.

FEMMES DEMANDEES

Elle [illegible] de son [illegible] en affaires (pour hommes). Devra parler les deux langues. S'adresser au No 406, RUE ST-JEAN, Québec. 54-6—12

ON DEMANDE une servante. S'adresser à Mme E. ROY, No 1, rue Victoria, Lévis, P. Q. 51-6—12

HOMMES DEMANDES

PHOTOGRAPHE DEMANDE. Jeune personne d'expérience, chez BEAUTE & FRERE, No 263, rue St-Jean. 42-0833-W. 49-6—13

VENDEURS DE JOURNAUX demandés. S'adresser à M. CHAMBERLAND, No 183, rue Bouffard

VOYAGEUR d'expérience demandé, chauffage et plomberie. Parlant les deux langues. Pour démeurer à Chicoutimi et voyager dans les comtés de Chicoutimi et du Lac St-Jean. Mentionner salaire et donner références. Réponse à P. O. Tiroir "G", Chicoutimi, P. Q. 4—13

LOGEMENTS DEMANDE

LOGEMENT DEMANDE. — On demande un logement à louer dans le quartier St-Roch. Trois chambres avec chambre de bain. Porte privée. Pour les mois d'été jusqu'à novembre. Probablement année courante. Entre aussitôt. L'EVENEMENT, Casier 200, Québec. 51-6—19

ON DEMANDE (DIVERS)

une de son bras [illegible] le [illegible]. Tout y est, en effet; on approuve, on applaudit. A l'ingéniosité de l'in[illegible] Jo-

A LOUER

BUREAUX A LOUER

RUE ST-JOSEPH, No 111, bureaux à louer, 2 pièces. Rue St-Dominique No 84, 2 garages pouvant servir de salon de barbier, fini au goût du locataire. S'adresser à JOS. COTE LIMITEE, No 188, rue St-Paul, Québec. 30-26—18

CHAMBRES A LOUER

A LOUER. — Belle grande chambre, dans famille privée sans enfants, avec usage du bain et du téléphone. S'adresser à 243 1-2, Rue RICHELIEU. Téléphone 2-3676-W. 51-6—20

BELLE GRANDE CHAMBRE meublée, dans famille privée. Usage du bain et téléphone. Conviendrait pour couple ou personne seule. Prix $2.50 à $3.00 par semaine. S'adresser au No 171, RUE ST-VALIER, Tél. p-1633-M. 50-6—20

RUE STE-URSULE, No. 18, belle grande chambre boudoir très propre, ensoleillée et bien chauffée. Eau courante, bain et téléphone sur le même plancher. Conviendrait pour 1 ou 2 personnes. Clientèle choisie. S'adresser au no 18, RUE STE-URSULE, tél. 2-1672w. 53—6—20

RUE COUILLARD, No 40½, près rue St-Jean, belles grandes chambres, installation du gaz, aussi petite chambre, eau chaude à l'année, usage du bain et téléphone. S'adresser sur les lieux. 52-6—20

CHAMBRES ET PENSION

A LOUER, bonnes chambres, bien éclairées, avec pension. S'adresser au No 40, RUE STE-URSULE, Québec. 50-6—20

CHAMBRE très propre et confortable, pour famille privée, sans enfant, avec ou sans pensions, droit téléphone et chambre de bain au No. 131, RUE CREMAZIE, tél. 3-2518. 53—6—20

CHAMBRES A LOUER avec ou sans pension. — Deux magnifiques chambres pour être occupées immédiatement sont à louer au Château St-Louis. Vue sur le Parc des Champs de Bataille. S'adresser immédiatement par téléphone au numéro 6745.

MATERNITE PRIVEE absolument confidentielle. Repas servi dans les chambres, usage du bain et téléphone. Confort du chez-soi. Chez dame de grande expérience. Prix modéré. Tél. 6863. No 29, RUE ST-ANSELME. 29-26—20

VOUS TROUVEREZ chambres doubles et simples, avec pension de première classe. Aussi repas à la carte, au No 23, RUE CHARLEVOIX, Tél. 2-8584. 54-6—20

GARAGES A LOUER

GARAGES A LOUER, rue St-Cyrille. S'adresser au No 253, RUE ST-CYRILLE, Tél. 3-2640.

LOGEMENTS A LOUER

HAUT DE LA VILLE

APPARTEMENT, six pièces, chauffé, vue sur une avenue du parc, vue du fleuve. Situation unique. E. ROCHETTE, No 2, Avenue de Bernières. Tél. 5385. 50-6—23

AVENUE BOUGAINVILLE, 3ème étage, à sous-louer, plain-pied de 7 chambres, plancher en bois dur, clair de neige, locataire laissant la ville. S'adresser par écrit, à Caster No 328, l'Evénement, Québec. 49-6—23

APPARTEMENT à louer, 6 chambres, plus chambre de bain, non meublé, chauffer, plancher en bois dur. $45.00 par mois. S'adresser au No 69, RUE ST-JOACHIM, Tél. 2-6321-F. 49-6—23

LOGEMENT MODERNE, en parfaite condition, à louer pour l'automne, 9 chambres, chauffé, $75.00. Location centrale. No 50, rue Lockwell. S'adresser immédiatement sur les lieux. J.-E. RENAUD Tél. 6690. 6—23

LOGEMENTS A LOUER

UN MAGNIFIQUE LOGEMENT de huit chambres et chambre de bain, au No 3, rue St-Cyrille, plancher en bois dur, chauffé, eau chaude à l'année, tout près de l'Avenue des Erables.

UN LOGEMENT de trois chambres meublées et chambre de bain, au No 512, rue de Salaberry, coin Latourelle, plancher en bois dur, chauffé.

UN LOGEMENT de cinq chambres meublées et chambre de bain, plancher en bois dur, chauffé, possédant toutes les dernières améliorations, au No 512, rue de Salaberry, coin Latourelle.

UN LOGEMENT de cinq chambres et chambre de bain, chauffé, plancher en bois dur, tout tapissé et peinturé en frais.

UN LOGEMENT de 9 chambres et chambre de bain, No 40, rue de la Couronne.

UN MAGNIFIQUE COTTAGE meublé, au Lac Beauport.

UNE BONNE SALLE d'environ trente pieds par soixante, au coin des rues de la Couronne et Ste-Hélène, pouvant très bien servir comme salle d'échantillons, salle de réunions, entrepôt, etc.

S'adresser à J.-E. VALIN, chez Lavigueur & Hutchison, Tél. 2-0891. 10—23

LOGEMENTS A LOUER, meubles ou non, à "Beaumanoir", No 203, Avenue des Erables; "Elizabeth", No 50, rue Fraser. S'adresser aux CONCIERGES, sur les lieux, ou au No 14, RUE ELGIN. Tél. 2-1473. 32-26—23

MAGNIFIQUES LOGEMENTS de 3-4-5 chambres en plus la chambre de bain, situés à 78 rue St-Patrick. Toutes les améliorations modernes. Maisons neuves. Chauffés. S'adresser à M. A.-W. COUTURE, 80 rue St-Patrick. Tél. 2-4361-J. 51-6—23

RUE ST-JEAN, No 574½, magnifiques petits logements, quatre pièces, chambre de bain et cuisinette comprises, refaits à neuf, très modernes. Conviendraient aussi pour bureaux. S'adresser au No 574, RUE ST-JEAN, Tél. 5311. 6—23

RUE ARTILLERIE, No 11, quatre logements de 4 et 5 chambres plus chambre de bain, maison neuve, finie le 1er septembre, avec toutes les améliorations modernes, galerie, hangar, cave en tout. Par le Parlement. S'adresser à LAURENT BLOUIN, No 47, rue Artillerie, Tél. 2-1105. 43-26—23

BAS DE LA VILLE

LOGEMENT CHAUFFE, de cinq chambres, chambre de bain, réparé à neuf, garage $31.00, sans garage $28.00. S'adresser au No 149, RUE COLOMB, près du Boulevard Langelier, ou à E. TAILLON, Tél. 2-6983. 50-6—23

2 LOGEMENTS A LOUER, No 143, rue Dorchester, 2ème étage, 5 appartements plus chambre de bain, plancher en bois dur, refait complètement à neuf. Aussi 3ème étage, 5 chambres plus chambre de bain. Chauffés à eau chaude. Amélioration modernes. Prêts à occuper le 1er août. S'adresser au No 141, RUE DORCHESTER. 53—6—23

2 LOGEMENTS de 5 chambres et chambre de bain, finis à neuf. No 24, rue Champlain. S'adresser à HOTEL BROCHU, No 10, Marché Champlain, ou No 5, rue Dalhousie. 50-6—23

LIMOILOU

APPARTEMENTS RERURE, Limoilou, suite de deux et trois pièces, meublées à louer, avec gaz, électricité. Aussi chambres pour touristes. S'adresser au No 54½, 3ème AVENUE, Tél. 2-3680-J.

LOGEMENT A LOUER, possession immédiate ou au 1er mai, situé au No 701, de la Canardière, Limoilou. Tél. 2-3176-W.

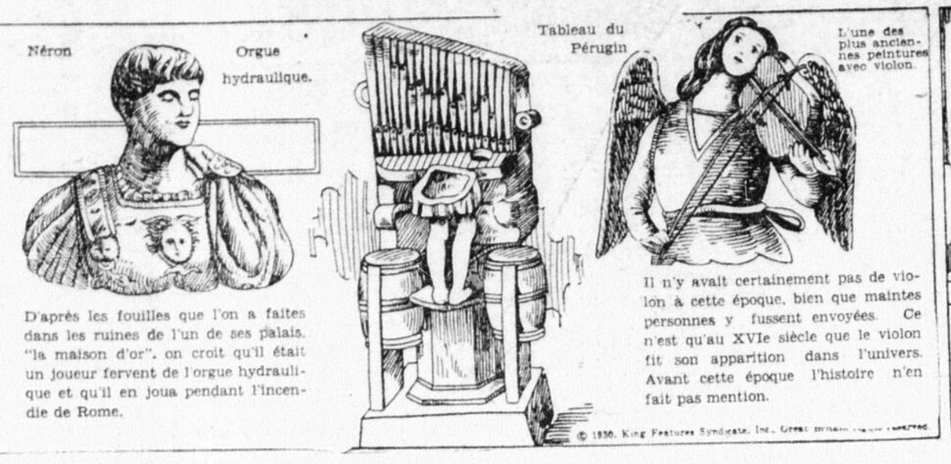
2 BEAUX LOGEMENTS chauffés, situés à Limoilou, près église du St-Esprit. Aussi logement de 3 pièces, non chauffé, rue Artillerie, près [illegible]. S'adresser à JOS BERGERON, 14½, rue St-Benoit. Tél. 3-0[illegible]. 17-26

"Le Petit Curieux"



NERON

Par Pim





A LOUER

LOGEMENTS A LOUER

BELVEDERE

AVENUE CARTIER, No 100, 10 chambres plus deux chambres de bain, deux dépendances, rechaud pour l'eau l'été, chauffe. Tel. 5244, 3-0375 ou 9572. J.-A. POULIOT, notaire, No 26, Avenue des Oblats. 52-6—23

MAISONS A LOUER

RUE MONT-CARMEL, No 29 (sur le cap), quartier tranquille, résidentiel, maison à louer, 3 étages, brique, 15 chambres, garage, entièrement remise à neuf. Confort moderne. Ecrire à A. AMOS, No 31, rue Mont-Carmel, ou téléphoner à 2-8101 local 334. 45-12—24

DIVERS

ARGENT A PRETER

ARGENT A PRETER

SUR HYPOTHEQUE et autres garanties, à la ville ou à la campagne, aux particuliers, fabriques et municipalités, aux taux de 5 p.c., 6 p.c. et 7 p.c., suivant les garanties offertes. ED.-BOISSEAU PICHER, notaire, bureau et résidence, No 2-A, rue Turnbull, coin rue St-Jean, Tél. 2-3200. 35-26—27

ARGENT A PRETER

SUR HYPOTHEQUE, BONNES CONDITIONS REMBOURSEMENT FACILE PAR VERSEMENTS MENSUELS. PAS DE COMMISSION. "LE PRET HYPOTHECAIRE", No 187, RUE ST-JOSEPH, QUEBEC. 51-26—27

6% SECONDE ou première hypothèque, montants de $100., $300., $500., $1,000. à $10,000. à prêter. S'adresser à GRENIER & FORTIER, notaires, No 47, rue Notre-Dame des Anges, St-Roch, Tél. jour et soir 9479. 49-26—27

COMMERCE

T.-D. DUBUC

C'EST L'ETE. — Il vous faut bottines et souliers pour toute la famille. Nos prix sont toujours à la portée de toutes les bourses. T.-D. DUBUC, département des chaussures, No 298, rue St-Jean (en face de l'église St-Mathieu). Aussi ancien poste Jos. Paré, coin des rues Ste-Marie et St-Jean. 32-26—n.c.

EUG. DUBOIS ENR.

ECONOMISEZ en achetant chez nous. Faites de notre magasin à St-Sauveur le magasin privilégié d'une bonne paire de chaussures et claques, etc. Profitez de nos bas prix et vous aurez toute la famille. Habitez-vous à dire DUBOIS lorsqu'il s'agit de chaussures. No 779, RUE ST-VALIER, Tél. 3-0283. 24—29

ENSEIGNES MILLER & FRERE. — Annonces, lettrage de toutes sortes, décors, théâtres, décoration d'église, annonces extérieures. Bulletins, murs, enseignes électriques. Prix sur demande. Nos 22-24, RUE RICHELIEU, coin Côte d'Abraham. Tél. 2-6882. 12—29

HEMSTITCH. — Mme G.-E. FORTIER, No 129, rue de la Couronne. Au fil doré et argenté. Plissage de tous genres. Boutons recouverts, bas de laine premier choix. Le meilleur service garanti. Tél. 5283. 30-26—29

VOUS TROUVEREZ un bon peintre-tapissier, ouvrage garanti, satisfaction, prix modéré, ainsi que tapisserie de choix, en vous adressant au No 119, rue de la Reine, coin du Pont, Tél. 2-7996-F. J.-E. DOYON. 29-26—29

INSTRUMENTS DE MUSIQUE

GUITARE HAWAIENNE à vendre à moitié prix, boîte comprise. Véritable occasion. S'adresser au No 128½, 1ère AVENUE.

NETTOYAGE

P. FERLAND

TEINTURIER, NETTOYEUR de vêtements pour dames et messieurs, nettoyage de fourrures, garnitures de maison, etc. Département spécial pour commandes de la campagne. Nos 155-159, RUE DU PONT, Tél. 2-2527. 34-26—33

OCT. THIVIERGE

457 RUE ST-JOSEPH et 698, RUE ST-VALIER. Tél. 3-2591. NEW YORK SYSTEM. Pressage et nettoyage de vêtements de dames et messieurs. Aussi habits faites. Nettoyage à sec. Abonnement $1.50, 4 pressages par mois. 42-26—27

TEINTURERIE DORCHESTER — Teinturerie, nettoyage, pressage de vêtements pour dames et messieurs. Nettoyage de fourrures, tapis, etc., Attention spéciale aux commandes et la campagne. Nos 114-120, RUE DORCHESTER, Tél. 3-0316. 32-26—35

PROFESSIONNELS

Dr M.-LEONCE LESSARD, chirurgien-dentiste, ex-interne du Forsyth Infirmary, Boston, E.-U. Bureau et résidence, No 209, 3ème Avenue, Tél. 2-4047. Spécialité dentiers et extraction. Tous genres de travaux dentaires. 38-26—36

REPARATIONS

AVIS. — La meilleure maison à Québec dans la réparation des meubles, etc., est sans contredit la maison OMER JOBIN, bourreur, No 168, rue Dorchester. Maison établie depuis au delà de 30 ans. Tél. 3-0733. 32-26—37

AIME LACROIX, poseur de prélarts et de tapis. Spécialité, réparation de tapis de tous genres. Etart outillé pour coudre tapis et cirer prélarts. Rembourrage de meubles à des prix très modérés. Satisfaction entière. No 74, RUE SIGNAI Tél. 3-3347.

MATELAS. — Ne jetez pas vos vieux matelas, faites-les réparer par des gens du métier, à des prix [illegible] de bas. Travail garanti. S'adresser à JOS BERGERON, 14½, rue St-Benoit. Tél. [illegible]

A VENDRE

ARTICLES DE MENAGE

JE DEMANDE à acheter tous meubles de seconde main. A vendre, sofa antique, machine à coudre "Singer", commode de monsieur, gramophone, set de boudoir, table à extension, buffet, divanette, couchette de cuivre, couchettes, poêles, cabinet de cuisine, laveur à main, carrosse. J'achète à domicile. Plus haut prix payé. S'adresser à A. BOUCHARD, No 26, rue St-Nicolas. Tél. 2-8277. 33-26—41

MEUBLES et LINGERIE, bureau "roll top", set boudoir en rotin, moulin à coudre, couchette complète, poêle-fournaise, table à cartes, set de chambre, gramophone, divanette. S'adresser à ELZ. BOUCHARD, No 310, rue St-Valier, Tél. 3-2372. 30-26—41

MAGASIN DE SECONDE MAIN. — A vendre, sofa antique, machine à coudre "Singer", commode de monsieur, gramophone, set de boudoir, table à extension, buffet, divanette, couchette de cuivre, couchettes, poêles. J'achète à domicile. Plus haut prix payé. S'adresser à A. BOUCHARD, No 26, rue St-Nicolas. Tél. 2-8277. 33-26—41

ANIMAUX DOMESTIQUES

CHIENNE PGLICIERE 9 mois à vendre S'adresser à C.-E. SAVARD, Tél. 2-7700

JEUNES CHATS ANGORA. Les plus beaux chats angora jamais vus. Bas prix pour un prompt acheteur. S'adresser à M. BOUCHARD, No 20, rue Bibaud. 50-6—44

ACCESSOIRES D'AUTOS

AUTOMOBILISTES. — Pièces d'automobiles usagées à vendre, toutes marques de chars, à prix réduit. Station de service, huile, graisse, gazoline, etc. AUTO PARTS SALES EXCHANGE REG., No 18, 4ème Rue, Limoilou. Tél. 2-2241. 35-26—42

JOBIDON SERVICE STATION, Carré Parent, Tél. 2-5317. Spécialités: Epoussetage à l'électricité de fourrures d'autos, lavage, graissage, gazoline, réparations de pneus de toutes sortes, accessoires, etc. Ouvert le soir. Satisfaction garantie. Prix modérés. 24—42

PIECES DE FORD. — Si vous avez des réparations à faire sur votre Ford, exigez les véritables pièces du Ford. Aussi pièces usagées. J.-A.-T. LAMBERT, No 85, rue Notre-Dame des Anges, Tél. 8102. 44-26—42

RADIATEURS D'AUTOMOBILES réparés ou refaits à neuf. Aussi soudure autogène de toutes pièces de machinerie, fonderie d'acier, etc. S'adresser à MORISSET & TESSIER, No 560½, rue St-Vallier. Tél. 9456. 52-26—37

PARTIES D'AUTOMOBILES

SPECIALITE, partie de toutes marques d'automobiles usagés, pneus, tunes, vitres, ressorts, capotes, etc. S'adresser au No 105 1ère AVENUE, Tél. 2-2836 ou, 2-1227-W. 38-26—41

AUTOMOBILES A VENDRE

AUTOS USAGES Ford, Chevrolet, Essex Whippet, Durant, Oldsmobile, Studebaker, Buick, Paige, dans tous les genres de fourrures, garnitures de maison, etc. Département spécial pour commandes de la campagne. Nos 155-159, RUE DU PONT, Tél. 2-2527. 34-26—33

CHANCE EXEPTIONNELLE

A CELUI qui veut se procurer un char usagé, parfaite condition, bonne peinture, bons pneus, batterie neuve, avec toutes les améliorations modernes, $100.00 et plus. Conditions faciles. GARAGE LEVESQUE, No 77, 1ère Avenue, Québec, Tél. 2-1553. 49-26—42

AUTOS A PASSAGERS et camions usagés de toutes marques, en bonne condition, à vendre ou à échanger pour maisons privées, terrains, etc. S'adresser à ARATTOIR DES AUTOS, No 35, rue ed la Reine, Tél. 2-2777. 41-26—42

CAMIONS USAGES

CAMION FORD, 1 tonne, 1928. Chevrolet, 1 tonne, 1928. Gottredson, 1½ tonne, 1928. International 1 et 2 tonnes. Reo 1½ tonne, Camion Dodge, 3-4 à 2 tonnes, de 1926 à 1929. Camion Fisher 1927. Ford, 1 1-2 tonne, 1929. Durant 1 tonne, 1929. Camion Dodge 1½ tonne, avec ice hydraulique, carrosserie d'acier. S'adresser à MORISSET & FRERE, coin Caron et Prince-Edouard, Tél. 8629. 30-26—42

CHRYSLER COUPE "De Luxe", 1929, six roues de broche, en parfaite condition, peinturé comme neuf. Ayant coûté $1,815.00. A vendre avec de bonnes conditions pour prompt acheteur. Tél. 43, Loretteville, P. Q. 51-6—42

CHARS USAGES

DODGE COUPE 1929. Durant Sedan 1929. Oakland Sedan 1928 Chandler Sedan 1928. Chrysler Sedan 1928 Essex Coach, 1928. Studebaker Sedan 1928. Whippet Sedan 1928. Chevrolet Sedan 1928. Ford Tudor 1929. Nash Coach 1929. Dodge Touring 1926. Ces chars sont en très bonne condition et bir rés. Si nous avons le plus bel assortiment. S'adresser à MORISSET & TESSIER, sur, offert à vendre [illegible] S'adresser à J.-A. LAMBERT, propriétaire, [illegible] Wo[illegible] 51-6—A.

A VENDRE

AUTOMOBILES A VENDRE

AUTOS USAGES

STUDEBAKER Big Six Sedan, 7 passagers. Pontiac Coach et Sedan, 1926-27-28-29. Willys-Knight Sedan, 5 et 7 passagers. Essex Coach, 1927-28. Chrysler Coach, 1927. Dodge Cabriolet Convertible. Oldsmobile Sport Coupé. Essex Sport Coupé. Studebaker Dictator 6. Franklin Sedan. Chevrolet Sedan et Coach. Marmon Sedan, 8 cylindres. Toutes ces machines sont en parfaite condition. Termes faciles. MOTORS LIMITED, No 19, rue de la Couronne, Québec. Tél. 6185. Ouvert le soir. 31-26—42

STUDEBAKER 1928, en parfaite condition, à vendre pour $900.00, ayant très peu de milage. S'adresser au No 13, ROYAL ROUSSILLON, Tél. 6629. 51-6—42

BOIS ET CHARBON

AVIS SPECIAUX. — Chauffage, bois sec, scié et fendu, $2.75 le voyage; bois d'été, $2.50. Téléphone 9829, Côte Bell, Québec. Même prix à Lauzon et Bienville. Téléphone 286 Lévis. EDOUARD RUEL LIMITEE. 26-26—46

AVIS. — Nous offrons, pour quelque temps seulement, croûtes de merisier de 4 pieds, sciées et fendues, au bas prix de $10.50 la corde, si vous ordonnez votre provision d'avance, pour être expédiée en juillet. EDOUARD RUEL LIMITEE, Côte Billet Québec. Tél. 9829. 37-26—47

BOIS DE CHAUFFAGE, tardeau de cèdre, bois de corde, slabs de bois franc, de bois mou et de bouleau. Livraison à domicile. Tardeau de cèdre. COUR A BOIS ST-ROCH, No 1731½, rue du Pont, Tél. 2-4382. 33-52—46

FOURRURES

OVIDE MARCEAU

FOURRURES, CHAT SAUVAGE.—Manteaux et capots en chat sauvage, manteau de rat musqué, seal français, seal Hudson et mouton de Perse. Garnitures différentes, vison, Kolinsky, écureuil, opposum, fitch, etc. Renards, martre de Roche, martre du Nord. No 839, RUE ST-VALIER, Québec. 49-26—50

FOURRURES

L.-P. THIBAULT ENR.

FOURRURES. — Nous battons la marche avec nos prix populaires dans la grande parade du printemps, avec nos parures de cou, tels que martre de Roche, martre du Nord, vison, pékan, fitch, écureuil, et renards de toutes sortes. Aussi garnitures de costumes et manteaux, nouveauté. Notre voûte est maintenant prête à recevoir vos fourrures pour le storage. Nous transformons les manteaux et réparons les fourrures de toutes sortes. Une visite est sollicitée. L.-P. THIBAULT ENR., No 282 rue St-Jean, Québec. 47-26—50

STORAGE - FOURRURE

FOURRURES de printemps, renards, écureuils, martres, etc. Aussi garnitures de toutes sortes, manteaux tout faits ou sur commande, réparations et confection, une spécialité. S'adresser à H. MORENCY, No 160, Côte d'Abraham. Tél. 2-0026. 37-6—41

SPECIALITE - FOURRURE

J'AI LE PLAISIR de vous annoncer que je viens de faire l'acquisition du poste de fourrure Frs. Côté Limitée, et que j'aurai toujours en magasin un assortiment varié de manteaux et fourrures, ainsi que les plus nouveaux styles. Storage et réparation. OSCAR GINGRAS No 111, rue Notre-Dame des Anges, Tél. 2-1844. 24—50

AVIS AUX DAMES

ON POURRA se procurer chez nous les plus belles et plus élégantes fourrures, sous forme de parure de cou, certaines étant formées de 2 ou 3 peaux, à des prix allant de $20.00 à $45.00. Aussi écharpes de renard argenté à partir de $75.00, et autres en martre de roche et martre du nord. Nous achetons les fourrures de toutes sortes. LAVOIE & JOBIN, No 144, rue St-Joseph (en haut au magasin 5-10-15c). 50-26—50

LIVRES

A VENDRE. — Collections de revues et Livres : "L'Illustration", de 1914, 4 Juillet à 1919, 14 Juin (Nos 3723 à 3980); "La Nouvelle France" (les 17 années); "Le Parler Français" (les 16 années, 2 volumes reliés); "Le Canada Français" (les 15 années); "Canada and the Provinces" (22 volumes); "Histoire illustrée de la Guerre de 1914", par Gabriel Hanotaux (223 fascicules, grand format); "L'Action Canadienne-Française" (20 volumes); "The Makers of Canada" (3 volumes); "La Vie Canadienne" (23 numéros, 1918) bas prix, etc., s'adresser à PAUL JACQUES, Tél. 4437. No 95, Avenue des Laurentides. 18-26—51

OCCASIONS

BONNE NOUVELLE pour les dames Nous avons une grosse quantité de jupes, robes, blouses, manteaux, costumes, et de beaux habits pour hommes, blouses, bottines, etc., à très bon marché. Venez au No. 32, RUE ST-NICOLAS. 53—6—32.

JOS LACASSE

COMPAREZ, VOYEZ NOS PRIX. Patates nouvelles, 10 lbs pour 25 cts; sucre granulé, 10 lbs pour 49 cts; 10 lbs de fleur "Royal" pour 37 cts; Blé-d'Inde en épi, 2 boîtes pour 35 cts. JOS. LACASSE, coin Ste-Claire et Lavigueur, Tél. 9470. 34-26—52

IMMEUBLES

PROPRIETES A VENDRE

A VENDRE, propriété de la succession Alphonse Hébert, de Thetford-Mines, P. Q., bâtisse en brique de trois étages, magasin au soubassement, 22 chambres dont dix meublées. Bonne location, coin des rues Notre-Dame et Cartier. S'adresser à HILAIRE MATHIEU, No 591, rue Wm Thetford-Mines, P. Q. 52-26—

IMMEUBLES

PROPRIETES A VENDRE

A VENDRE

RUE CONROY. Propriété de 4 logements, construction solide, en très bon ordre, avec cour et entrée, à conditions faciles.

RUE DU PONT. Maison de 2 logements, en brique solide, avec boutiques. Grand terrain, très bien située.

RUE JEANNE D'ARC. 4 logements, bonne construction, prix avantageux. Rapportant 12% net.

RUE FRASER. 2 logements de 8 chambres plus chambre de bain, planchers en chêne, foyer ouvert. Bonne construction. A vendre à prix d'occasion pour prompt acheteur.

RUE ST-CYRILLE, dans Belvedère, 3 logements de 8 et 9 chambres, grand terrain, pas de rente. Bonne construction. Prix avantageux. Rapporte 11% net.

RUE LOCKWELL, propriété de 2 logements, 10 chambres plus 2 chambres de bain, et 6 chambres plus 1 chambre de bain. Maison complètement détachée. Grand terrain.

RUE DES PRAIRIES. Maison de 17 chambres plus 2 chambres de bain, à vendre, toute meublée. Rapporte $283.00 par mois; licence pour touristes.

A VENDRE OU A LOUER. Propriété convenant pour atelier, 4 étages plus sous-sol, faisant coin de rues. Bien éclairée. Construction de première classe, charpente en acier, asc[illegible] système de chauffage. Au prix de l'évaluation. Prix d'occasion.

MAISONS SEULES

Maisons seulees dans tous les quartiers de la ville. A différents prix.

LOTS A BATIR

Lots à bâtir en ville, dans tous les quartiers, à différents prix et bonnes conditions. Aussi terrain à vendre à la campagne.

MAISONS DE CAMPAGNE

PONTEROUGE. Petite ferme pour l'élevage de la volaille. Très bien installée. A prix raisonnable.

TERRES

CHAMPIGNY. Terre de 40 arpents. Conviendrait pour l'élevage de la volaille; maison neuve très bien construite. Aussi un choix de plus de cent terres aux environs de Québec.

A LOUER

ESPACE A LOUER dans l'immeuble Steel, rue St-Jean. Dimensions pour convenir à l'intéressé, planchers en bois dur, chauffé et des mieux éclairés. A prix raisonnable.

RUE FERLAND. Près des Remparts, maison de 14 chambres plus 2 chambres de bain, planchers en bois dur. Conviendrait comme maison de chambres.

GEO. PAQUET

IMMEUBLES EN GENERAL
Spécialité : Vente et achat à commission
Edifice Florence, 79, rue St-Joseph
Tél. bureau 2-2393; rés. 6678
Assurance feu

A VENDRE

OU A ECHANGER

$1,000.00 COMPTANT. 106ème Rue, pour bonne maison de 2 logements de 5 pièces plus bain. Construite en brique solide, avec fournaise à air chaud. Revenu annuel $660.00. Balance avec conditions.

$1,200.00 COMPTANT, rue Boisseau, 4 logements de 3 et 4 pièces, avec écurie et remise à voiture. Revenu annuel $624.00. Balance avec conditions.

$1,500.00 COMPTANT, rue St-Patrice, bonne maison en brique solide. 2 logements de 4 et 7 chambres plus bain, fournaise à eau chaude. Revenu annuel $900.00. Balance avec conditions.

$1,900.00 COMPTANT, rue St-Sauveur, 5 logements. Revenu annuel $1,260.00. Balance avec conditions.

$2,000.00 COMPTANT, rue St-Patrice, 3 logements de 4, 5, 5 chambres plus bain. Revenu annuel $1,260.00. Chauffage central. Balance avec conditions.

$3,000.00 COMPTANT, rue Kitchener, 2 logements de 5 et 7 pièces plus bain. Chauffage à eau chaude, avec améliorations modernes. Revenu annuel $1,440.00. Balance avec conditions.

$4,500.00 COMPTANT, rue Sherbrooke. 5 logements de 4 et 6 pièces plus bain. Améliorations modernes. Revenu annuel $1,668.00. Balance avec conditions.

$6,000.00 COMPTANT, rue St-Cyrille. 2 logements de 10 et 7 pièces plus bain. Chauffage à eau chaude. Améliorations modernes. Revenu annuel $1,440.00. Balance avec conditions.

MAISONS SEULES

$3,000.00 COMPTANT, Loretteville, oCttage construit sur un côteau. 8 pièces spacieuses, largement ensoleillées, très belles dépendances tel que glacière, poulailler, écurie en ciment, remise et garage. Aussi verger et arbres d'ornementation. Balance avec conditions.

$3,000.00 COMPTANT, rue des Prairies. Construction solide, 7 chambres plus 2 chambres de bain. Garage. Maison de chambres rapportant annuellement $3,848.00. Balance avec conditions.

$6,500.00 COMPTANT, Avenue des Erables. Construction solide avec grand terrain. 8 pièces plus bain. Amélioration modernes. Garage double. Balance avec conditions.

COMMERCE

AMEUBLEMENT de 14 chambres à vendre à un prix ridicule. Beau centre.

EPICERIE, licence de bière. Boucherie. $45,000.00 d'affaires par année.

MANUFACTURE. En pleine opération. Gros chiffre d'affaires. Occasion d'avenir.

TAVERNES bien situées. Revenus intéressants.

SALLES DE BILLARDS ET DE POOLS à vendre pour la moitié du prix.

TERRAINS

Dans toutes les parties de la ville. $75.00 en montant avec ou sans rente.

MAISONS DE CAMPAGNE ET TERRES. Un très beau choix.

A LOUER

EDIFICE CIMON, No 2 Côte d'Abraham, près du carré d'Youville. Bureau avec améliorations modernes.

H.-P. CIMON

IMMEUBLE EN GENERAL
Prêts sur hypothèque, Achat de [illegible]
Assurance sous la [illegible]
EDIFICE
6, Côte d'Abraham

IMMEUBLES

PROPRIETES A VENDRE

MAISON A VENDRE à Everell; grande maison de 10 chambres plus chambre de bain, très bien finis, système de chauffage à eau chaude, grand terrain, garage, jeu de tennis, arbres fruitiers, 2ème maison de al station. S'adresser à M. ARTHUR MOFFET, bureau de poste, Everell. Tél. 2-3715 s. 16

MAISON à deux logements de 8 chambres, située sur l'Aven

DECES

Parents et amis sont priés d'assister aux funérailles.

ALAIN.—A St-Sauveur, le 29 juillet 1930, à l'âge de 7 ans et 5 mois, est décédé Roland, enfant bien-aimé de J.-Cyrille Alain, comptable chez Kerhulu Ltée, et de madame Alain, née Julienne Pouliot.

Les funérailles auront lieu vendredi le 1er août, à 9 heures.

Départ de la maison mortuaire, 119, rue d'Argenson, à 8 heures 45, pour l'église de St-Sauveur et de là au cimetière St-Charles.

DORE.—A St-Sauveur, le 29 juillet 1930, à l'âge de 63 ans et 2 mois, est décédé Sieur Joseph Misaël Doré, autrefois employé civil, époux de dame Emerine Bédard.

Les funérailles auront lieu vendredi, à 10 heures. Départ de la maison mortuaire, numéro 11 rue Montcalm, à 9 h. 45, pour l'église St-Sauveur et de là au cimetière St-Charles.

Il était de la Congrégation. L'office sera récité jeudi soir, à 7 h. 30.

FILLION. — A Saint-Laurent, I.-O., le 27 juillet 1930, à l'âge de 16 ans, est décédé Sieur Ovide Fillion, gérant des Chantiers maritimes, époux de Dame Blanche Lachance.

Les funérailles auront lieu mercredi, le 30 courant, à 9 heures, heure solaire.

Les journaux de Montréal sont priés de reproduire.

HAMEL.—A Québec, le 28 juillet 1930, à l'âge de 60 ans et 2 mois, est décédée dame Philéas Hamel, née Suzanne Pinel.

Les funérailles auront lieu jeudi matin à 8 heures. Départ de la maison mortuaire, No. 285, rue Kirouac, à 7 h. 45, pour l'église St-Joseph et de là au cimetière St-Charles.

Elle était de l'Union de Prières et de l'Archiconfrérie. Elle laisse pour pleurer sa perte, 2 filles et 4 garçons : madame J.-B. Savard, née Euphémie, mademoiselle Marie-Anne et MM. Adelard, Emile, Arthur et Onésime Hamel.

JULIEN.—A N.-D. de Jacques-Cartier, le 26 juillet 1930, est décédé, à l'âge de 84 ans, Sieur Théophile Julien, époux de feu Dame Mathilda Jobin.

Il était de la Congrégation de la Ste-Vierge, de l'Union de Prières, de la Bonne Mort, de St-Roch, et de l'Apostolat de la Prière.

Service de sépulture, mercredi, le 30 juillet 1930, à 9 hres a.m. Départ de la maison mortuaire, no. 343½, rue du Roi, pour l'église de Jacques-Cartier et de là au cimetière St-Charles.

LETARTE. — A l'Ange-Gardien, le 28 juillet 1930, est décédée, à l'âge de 79 ans et 6 mois, Dame veuve Joseph Letarte, née Anna Fontaine.

Les funérailles auront lieu jeudi, le 31, à 8 h. 15 (heure avancée).

Départ de la maison mortuaire à 8 h.

MENARD. — A l'Hospice St-Antoine, le 28 juillet 1930, à l'âge de 82 ans, est décédée Mlle Emélie Ménard, fille de feu André Lévesque dit Lafrance.

Les funérailles auront lieu jeudi, à 9 heures.

Départ de l'Hospice St-Antoine, à 8.45 heures pour l'église de St-Roch et de là au cimetière St-Charles.

Elle faisait partie des Enfants de Marie, du Tiers-Ordre de la Bonne Mort et de l'Apostolat de la Prière.

L'office des Enfants de Marie sera récité mercredi soir à 7 h. 30, l'office du Tiers-Ordre à 7 heures 45, et l'office de l'Apostolat de Prières, à 8 h. 40.

9, rue St-Jean.

Mc Kenna

FLEURISTE

Tél : 2-5535

OPINIONS

(Suite de la page 4)

au pouvoir de M. Bennett. Pas plus que ne se modifiera instantanément l'ensemble de notre situation intérieure. En fait, plusieurs semaines avant le choc qui déclencha la campagne électorale, quelqu'un qui touche de très près à l'un des principaux meneurs libéraux disait : Les élections vont avoir lieu cet été parce qu'on est convaincu, à Ottawa, que les choses iront s'aggravant encore l'année prochaine. Faire les élections dans une période de crise, c'est une expérience dangereuse, mais moins dangereuse encore que d'attendre que la crise aille durant, et s'aggravant du seul fait de sa durée. Le gouvernement va courir sa chance cette année parce que l'an prochain, ce serait le désastre assuré... Si cette vue des choses est exacte, elle ne promet rien d'agréable au nouveau gouvernement. En tout cas, il a sûrement devant lui, du fait de la situation réelle du pays comme de ses larges promesses, — et nous ne parlons ici que des questions économiques — une rude tâche.

Le Devoir.

LA BALANCE DU COMMERCE EN JUIN

D'après Ottawa, la balance du commerce du Canada a été défavorable pour la somme de $111,318,390, durant l'année finissant avec juin 1930.

EXPORTATIONS

Ottawa, 30 —Les importations du Canada durant le mois de juin 1930 ont été de $91,543,971, comparativement à $101,544,817, en mai 1930 et à $111,949,272, en juin 1929. Les exportations canadiennes durant juin 1930 ont été de $78,703,281 contre $77,260,557 en mai 1930 et $112,176,179 en juin 1929. Durant la période de douze mois finissant avec le mois de juin 1930, les importations canadiennes ont été de $1,177,682,366, contre $1,297,984,453, pour l'exercice annuel précédent. Durant la même période finissant avec juin 1930, les exportations canadiennes ont été de $1,041,589,674, au lieu de $1,364,845,547, durant l'exercice annuel précédent.

La balance commerciale du Canada a été défavorable pour la somme de $111,318,390, durant l'année finissant avec juin 1930 alors qu'elle avait été favorable pour la somme de $92,122,665, durant l'exercice annuel précédent.

Le budget de $4,000,000,000 de la Grande-Bretagne qui était contenu dans le bill des finances a été adopté définitivement hier après avoir suivi la routine parlementaire.

FRANCOIS ARAGO

(Par E. Doublet)

Astronome honoraire à l'Observatoire de Bordeaux.

L'an prochain, on célébrera le centenaire de la révolution de Juillet; celle-ci commença, pour ainsi dire, au Palais-de l'Institut, qui le croirait? Rien n'est plus vrai pourtant ; en effet, le 26 juillet, Arago, nommé secrétaire perpétuel de l'Académie des sciences, depuis le 7 juin seulement, devait lire l'éloge de Fresnel, qu'il avait composé, on le voit, avec une prodigieuse rapidité; mais il avait lu les fameuses ordonnances, et, devinant qu'elles allaient être l'origine d'une catastrophe, voulut tout d'abord faire une protestation solennelle; voici les paroles par lesquelles il se proposait de remplacer l'éloge qu'il avait préparé:

"Messieurs, si vous avez lu le *Moniteur*, vos pensées doivent sans doute être empreintes d'une profonde tristesse, et vous ne devez pas être étonnés que moi-même je n'aie pas assez de tranquilité d'esprit pour vouloir prendre part à cette cérémonie".

Mais il avait eu le tort de communiquer sa résolution à plusieurs de ses collègues, qui furent épouvantés des conséquences qu'elle pouvait entraîner. Ils voyaient déjà l'Institut supprimé et certains d'entre eux, qui n'avaient aucune fortune personnelle, condamnés à la misère. Arago se résolut donc à parler, mais il ne se rendit pas aux observations de Cuvier, qui insistait pour que certains passages de l'éloge de Fresnel fussent supprimés; ils furent lus et couverts d'applaudissements tels, qu'à la fin de la séance, le duc de Raguse dit à l'oreille d'Arago: "Dieu veuille que demain je n'aie pas à aller chercher de vos nouvelles à Vincennes".

Il est certain qu'Arago aurait couru de grands risques si le gouvernement de Charles X eût remporté la victoire, car à n'en pas douter on aurait revu la Terreur Blanche et les cours prévôtales de 1815.

Mais avec le désintéressement, c'était le courage qui brillait surtout dans le caractère d'Arago. A l'âge de dix-sept ans, on l'avait vu s'armer d'une lance et attaquer une patrouille espagnole qui traversait son village; sans l'intervention de paysans qui vinrent à son secours avec leurs fourches, il eût probablement été massacré sur place. Beaucoup plus tard, au moment des tristes journées de Juin 1848 on le vit, presque aveugle et ne pouvant se soutenir qu'à l'aide d'une canne, aller parlementer en personne avec les défenseurs d'une formidable baricade qui se trouvait à l'entrée de la rue Soufflot alors moins large qu'aujourd'hui. Il avait donné ordre aux scidats qui l'accompagnaient de se tenir à distance, ce qui n'empêcha pas un insurgé de le coucher en joue; un autre, il est vrai, détourna le canon. Arago éprouva un vif chagrin de son insuccès et on ne peut douter que le souvenir de cette scène pénible n'ait contribué à accélérer sa fin.

Maintenant retraçons brièvement sa carrière.

Il était né à Estagel le 26 février 1786. Estagel est une bourgade du département des Pyrénées-Orientales et faisait alors partie de la province du Roussillon. Et, puisque nous avons écrit ces mots de "département" et de "province" il n'est peut-être pas sans intérêt, à notre époque où le "régionalisme" est si à la mode, de citer quelques lignes où Arago a exprimé ce que lui fit penser ce qu'il vit en Espagne:

"Jamais je n'ai mieux apprécié la mesure intelligente par laquelle l'Assemblée Constituante supprima l'ancienne division de la France en provinces et lui substitua la division en départements qu'en parcourant pour ma triangulation les royautés espagnoles limitrophes de Catalogue, de Valence et d'Aragon. Les habitants de ces trois provinces se détestaient cordialement et il ne fallut rien moins que le lien d'une haine commune pour les faire agir simultanément contre les Français. Telle était leur animosité, en 1807, que je pouvais à peine me servir à la fois de Catalans, d'Aragonais et de Valenciens, lorsque je me transportais avec mes instruments d'une station à l'autre. Les Valenciens en particulier étaient traités de peuple léger, futile, inconsistant par les Catalans. Ceux-ci avaient l'habitude de me dire: *En el reino de Valencia la carne est verdura, la verdura agua, los humbres mugeres, las mugeres nada;* ce qui peut se traduire ainsi: "Dans le royaume de Valence, la viande est légumes, les légumes de l'eau, les hommes des femmes, et les femmes rien".

De leur côté, les Valenciens parlant des Aragonais les appelaient *schuros*, ce qui était une insulte leur rappelant qu'ils' avaient été gouvernés par des rois français qui ne pouvaient prononcer la "jota", du mot *Juro*, quand ils juraient de respecter les libertés publiques.

Ajoutons qu'Arago avait une haute estime pour le peuple espagnol et qu'il regrettait qu'on ne sût pas l'élever au rang dont il était digne. Revenons à son enfance.

Après avoir reçu l'instruction primaire à l'école d'Estagel il continua ses études au collège communal de Perpignan où sa famille s'était transportée. Après avoir beaucoup étudié nos grands classiques il les laissa de côté pour se consacrer aux études scientifiques, dans l'intention de se préparer à l'Ecole polytechnique. Il eut le bonheur d'être secouru par un de ses voisins d'Estagel, nommé Raynal, qui, dans sa cuisine et en donnant ses ordres à de nombreux domestiques pour les travaux du lendemain, lisait avec fruit l'*Architecture hydraulique* de Prony la *Mécanique analytique* et la *Mécanique céleste*. Arago fait remarquer avec raison qu'il aurait été sans doute impossible de trouver en France un autre exemple d'un propriétaire rural qui fût en même temps un savant mathématicien.

Nous passons sur les détails qu'Arago donne sur ses examens d'admission à l'Ecole et le passage d'une division à l'autre, ainsi que sur les scènes qui se produisirent quand les élèves furent invités à prêter serment d'obéissance à l'empereur. Disons seulement que la plupart, à l'appel de leur nom, au lieu de répondre: "Je le jure" se bornaient à dire "Présent" et renvoyons nos lecteurs à l'*Histoire de ma jeunesse*.

Il n'avait pas encore terminé ses études lorsqu'il fut nommé secrétaire de l'Observatoire, remplaçant le fils de Méchan, qui se retira à la mort de son père. Là, il se lia avec Biot, en compagnie duquel, au commencement de 1806, il partait pour l'Espagne, chargés qu'ils étaient de mener à bonne fin le travail que la mort avait empêché Méchain père de terminer, à savoir la prolongation de la méridienne de France jusqu'aux Baléares.

Ce fut un long et rude voyage, pendant lequel Arago vit des choses bien curieuses, et, notamment, assista à un *auto da fé* à Valence; la victime, une prétendue sorcière, ne fut d'ailleurs pas brûlée, mais les mauvais traitements qu'on lui fit endurer suffirent pour inspirer à Arago un dégoût qu'il n'oublia jamais. Pendant ce voyage, le jeune astronome risqua plus d'une fois de perdre la vie, soit en Espagne, soit en Algérie où le hasard le conduisit, et où un coup de vent de re ela au moment où il se voyait près d'aborder au port ce Marseille. Notons que, comme les Espagnols, les indigènes de notre future colonie lui inspiraient une grande estime.

Le 13 septembre 1809, Arago, revenu en France depuis moins de trois mois, était nommé membre de l'Institut. Il n'avait que vingt-trois ans et succédait à Lalande, astronome dont les excentricités ne doivent pas faire oublier la très grande valeur.

Voici, d'après Arago lui-même, les titres qu'il avait à cette précieuse distinction:

"Au sortir de l'Ecole polytechnique, j'avais fait, de concert avec M. Biot, un travail étendu et très délicat sur la détermination du coefficient des tables de réfraction atmosphérique".

"Nous avions aussi mesuré la réfraction de différents gaz, ce qui, jusque-là, n'avait pas été tenté".

"Une détermination, plus exacte qu'on ne l'avait alors, du rapport du poids de l'air au poids du mercure, avait fourni une valeur directe du coefficient de la formule barométrique servant au calcul des hauteurs".

"J'avais contribué, d'une manière régulière et très assidue, pendant près de deux ans, aux observations qui s'étaient faites de jour et de nuit à la lunette méridienne et au quart de cercle mural à l'Observatoire de Paris".

"J'avais entrepris, avec M. Bouvard, les observations relatives à la vérification des lois de la vibration de la lune. Tous les calculs étaient préparés, il ne me restait plus qu'à mettre les nombres dans les formules, lorsque je fus, par ordre du Bureau des Longitudes, forcé de quitter Paris pour aller en Espagne. J'avais observé diverses comètes et calculé leurs orbites. J'avais, de concert avec M. Bouvard, calculé, d'après la formule de Laplace, la table de réfraction, qui a été publiée dans le *Recueil des tables* du Bureau des Longitudes et dans la *Connaissance des Temps*. Un travail sur la vitesse de la lumière, fait avec un prisme placé devant l'objectif du cercle mural, avait prouvé que les mêmes tables de réfraction peuvent servir pour le soleil et toutes les étoiles".

"Enfin, je venais de terminer, dans des circonstances très difficiles, la triangulation la plus grandiose qu'on eût jamais exécutée, pour prolonger la méridienne de France jusqu'à l'île de Formentera".

Ce bagage scientifique parut suffisant à l'Académie, malgré l'opposition de Laplace qui eut quelque peine à accorder son suffrage au jeune astronome, dont le concurrent était Poisson. Celui-ci ne devint académicien qu'en 1812.

Vers la même époque, Arago devint le suppléant de Monge dans sa chaire d'analyse appliquée à la géométrie de l'Ecole polytechnique. Il ne s'en tint d'ailleurs pas là, et sa science était si vaste, qu'à l'Ecole, dont l'enseignement est si élevé, il fut chargé tour à tour de professer cinq sciences différentes, parmi lesquelles, bien entendu, l'astronomie et la géodésie. Quand il fut nommé secrétaire perpétuel, il renonça d'ailleurs à sa chaire, pour pouvoir suffire à ses autres occupations; mais un enseignement qu'il n'abandonna qu'en 1845, c'est le cours d'astronomie qu'il faisait, en vertu d'un article du règlement du Bureau des Longitudes tombé en désuétude depuis longtemps, dans un amphithéâtre qui se trouvait sur l'emplacement actuel de la maison qu'habite le directeur de l'Observatoire. Arago habitait, ainsi que les autres membres du Bureau, qui lui étaient presque tous apparentés, les pièces du premier étage de l'Observatoire qui sont, maintenant, occupées par la bibliothèque.

Ses leçons avalent un prodigieux succès, et elles sont devenues l'origine d'un livre qui a encore des lecteurs, l'*Astronomie populaire*.

Il a encore instruit le grand public d'une autre façon, grâce aux articles de vulgarisation qu'il inséralt chaque année dans l'*Annuaire* du Bureau des Longitudes. Il y a traité des grands phénomènes naturels, comme les éclipses, les comètes, le tonnerre, les aurores boréales, la rosée, etc., il y a exposé, avec une clarté parfaite, tout ce qu'il importe de savoir sur le calendrier, mais il ne s'en est pas tenu là, et il s'est efforcé de donner à ses lecteurs des notions précises sur les machines à vapeur, alors toutes nouvelles et qui, à un grand nombre, inspiraient plus de terreur que d'admiration, ainsi que sur les puits forés, à propos du puits artésien de Grenelle, dont la réussite, en son temps, fut sensationelle; enfin, il a profité de la publicité de l'*Annuaire* pour faire connaître les travaux de savants tels que Herschel, Watt, Laplace. La notice qu'il a consacrée à ce dernier est un rapport qu'il fit à la Chambre des Députés pour la décider à voter la réimpression des œuvres de ce grand géomètre. Patriote comme on l'était en 1792, Arago voulait mettre en relief toutes les gloires de son pays.

Il n'a pas, sauf son excursion forcée en Afrique, fait de grands voyages. Il avait bien projeté, avec son ami Humboldt, d'explorer le Thibet, mais les événements politiques l'obligèrent à y renoncer. Rappelons toutefois que Napoléon, après les Cent Jours, ne voyant que les sciences qui pussent s'emparer fortement de son âme et de son esprit, conçut le projet de se mettre rapidement au courant de leur état actuel, en tirant parti des lumières d'un compagnon capable d'être l'instituteur d'un tel élève et avec lequel il aurait parcouru le nouveau continent depuis le Canada jusqu'au Cap-Horn, en étudiant tous les grands phénomènes de la physique du globe. Quand il eut connaissance des intentions de l'empereur, Monge, qui adorait littéralement celui-ci, se proposa pour l'accompagner et eut grand peine à comprendre qu'à son âge, il ne devait pas songer à une telle entreprise, et c'est à Arago que Napoléon s'adressa.

Une somme considérable devait le dédommager de la perte de ses places, et on aurait reculé devant aucune dépense pour acquérir les instruments d'astronomie, de physique et de météorologie nécessaires. A la grande surprise de Monge, Arago refusa, estimant qu'un citoyen ne devait pas quitter le sol de la patrie quand son existence était en danger.

C'est seulement en 1815, alors que Carnot était ministre de l'Intérieur, quArago fut nommé chevalier de la Légion d'honneur, en même temps que Biot, Darcet, Gay-Lussac, Poinsot et Thénard. Ces nominations furent d'ailleurs annulées après la seconde Restauration, mais ce ne fut que pour un temps assez court.

Et, puisque nous avons écrit le nom de Gay-Lussac, rappelons un fait peu connu qui lui fait le plus grand honneur. Après les Cent Jours, au Conseil d'administration de l'Ecole polytechnique, le professeur de littérature, qui se nommait Aimé Martin, dénonça la conduite d'Arago pendant le second règne de Napoléon, dans le but évident de le faire destituer. Gay-Lussac se leva et déclara que, lui aussi, il avait soutenu et soutiendrait toujours un gouvernement défendant l'indépendance nationale, fût-ce celui de Robespierre. L'affaire n'alla pas plus loin et M. Martin en fut pour sa honte, ce qui n'a pas empêché Lamartine de faire son éloge.

Les travaux personnels d'Arago sont très nombreux; en 1812, on le voit, avec son beau-frère Mathieu, chercher à déterminer la parallaxe de la 61e du Cygne. Ils n'ont point publié le détail de leurs observations, mais ils ont trouvé 0",55 pour la valeur de cette parallaxe; une vingtaine d'années plus tard Bersel trouva 0",31. La valeur qu'on admet aujourd'hui, 0",44, est presque exactement la moyenne de ces deux résultats.

Si distingué qu'il fût comme astronome, Arago était plutôt physicien. La découverte de la polarisation chromatique (1811) de l'aimantation du fer et de l'acier par l'action du courant voltaïque (1820), du magnétisme de rotation (1825), feront vivre son nom éternellement.

En 1822, il détermina la vitesse du son par des expériences faites entre Montlhéry et Villejuif. Ces expériences furent bien faites, mais, si en 1738 Cassini de Thury, Maraldi et La Caille avaient obtenu des résultats moins exacts, parce qu'ils avaient négligé diverses causes d'erreur, ils avaient toutefois reconnu ce fait important que la propagation du son est uniforme.

Quelques années plus tard, en compagnie de Dulong (à qui incomba, du reste, le plus gros du travail), il fit, dans la vieille tour carrée, seul reste de l'ancienne église Sainte-Geneviève, qui se trouve enclavée dans les bâtiments du lycée Henri IV, les fameuses expériences qui eurent pour but de vérifier la loi de Mariotte. Si cette loi est vraie il est facile de construire un manomètre auquel on pourra se fier pour mesurer la force élastique de la vapeur d'eau à des températures élevées. Les expérimentateurs croyant, comme tous leurs contemporains, que les lois de la nature sont "simples", conclurent à l'exactitude de la loi, qui n'est réellement qu'une "loi approchée", comme l'a montré Regnault en 1847. Ils auraient voulu étendre leurs études aux autres "gaz permanents", mais des difficultés administratives les en empêchèrent. Ils déterminèrent ensuite, à l'Observatoire, la force élastique de la vapeur d'eau dans une chaudière jusqu'à 29 atmosphères, à des températures qui s'élevèrent jusqu'à 225 degrés. Ces expériences pouvaient leur coûter la vie, car le danger d'explosion était manifeste. Si bien construite qu'eût été la chaudière, la vapeur s'échappait en sifflant par tous ses joints. Mais il s'agissait de rendre un grand service à la science et à l'industrie, et les deux physiciens ne reculèrent pas. Dulong avait d'autant plus de mérite que des expériences sur le chlorure d'azote lui avaient jadis coûté deux doigts et un œil.

Tout cela prenait beaucoup de temps. Arago, en outre, comme secrétaire perpétuel de l'Académie des sciences et homme politique, qui montait volontiers à la tribune et eut parfois de véritables succès oratoires, en un temps où l'on pouvait entendre Thiers, Guizot et Lamartine, était surchargé d'occupations. Il en résultait, qu'à l'Observatoire, certains travaux étaient négligés. On observait beaucoup, mais sans plan systématique, et on ne faisait pas les calculs nécessaires pour corriger les résultats des observations des erreurs dont les meilleurs instruments sont entachés; enfin, chose plus grave ,on n'avait pas déterminé avec une régularité suffisante les éléments nécessaires pour calculer ces erreurs. Le Verrier s'est efforcé de tirer cependant tout le parti possible de ces observations et leurs résultats se trouvent dans le grand catalogue d'étoiles que l'Observatoire a publié en ces dernières années.

Il n'en a pas moins rendu des services éminents à l'Observatoire, qui lui doit notamment la construction (1832) de la salle méridienne actuelle bâtie sur l'emplacement des anciens cabinets d'observation de Cassini, et o lion installa, en 1838, une lunette méridienne de Gambey, et, en 1843, un cercle mural, dont la graduation est remarquablement précise, dû au même artiste. Plus tard, vers 1850, on installa sur la tour de l'Est une grande lunette, qui devait rivaliser avec le célèbre instrument de Poulkova, un accident qu'on ne pouvait prévoir la rendit, par malheur, inutilisable pendant bien des années.

La Révolution de 1848 vint imposer de nouveaux devoirs au grand astronome. Chargé d'abord du ministère de la Marine, auquel il convenait particulièrement, car il s'était intéressé toute sa vie à la navigation et c'est à lui qu'on devait la rédaction des instructions devant guider nos marins dans les grands voyages d'exploration qu'on faisait encore à cette époque, le ministère de la Guerre lui fut encore confié par surcroît. Il fit aussi partie de la Commission Exécutive, qui était, pour ainsi dire, un président de la République en cinq personnes. Tout le monde sait que son administration fut signalée par deux mesures profondément humaines: l'abolition de l'esclavage et celle des châtiments corporels dans l'armée de mer. Ajoutons qu'alors, comme toujours, il dut le plus désintéressé des hommes, et refusa toute espèce d'apointements.

Cela était d'autant plus méritoire qu'il n'avait aucune fortune personnelle, que ses places ne lui rapportaient pas en tout 12,000 francs, et qu'il avait de lourdes charges. Aîné d'une famille de sept enfants, qui n'avaient pas tous bien réussi dans la vie, il soutenait de sa bourse leurs fils et leurs filles. Il en fut d'ailleurs récompensé, car Mme Mathieu, une de ses sœurs qui avait épousé un astronome distingué qui rédigea la *Connaissance des temps* pendant bien des années, eut une fille douée d'aptitudes scientifiques que son oncle prit plaisir à développer. Toute jeune, elle eût pu entrer à l'Ecole polytechnique dans les premiers rangs. Mlle Mathieu, plus tard Mme Laugier, fut pour Arago le plus dévoué des secrétaires et des préparateurs. L'Observatoire lui doit le don d'objets précieux ayant appartenu à Delambre, qui les avait légués à son père. Elle est morte longtemps après son oncle, vénérant jusqu'à son dernier jour le souvenir d'Arago.

Celui-ci était déjà usé par l'âge et par l'excès du travail quand il devint membre du gouvernement. Les soucis, les fatigues, les Législative, achevèrent de ruiner sa santé. Il devint complètement aveugle, puis hydropique. Sa principale pensée fut, dès lors, pour la publication de ses œuvres complètes, dont il s'occupa par des secrétaires, Goujon, Barral, dont le dévouement fut admirable. Il leur dictait dix heures par jour. Sa dernière joie fut d'apprendre que Foucault et Fizeau avaient réussi à faire une expérience qui prouvait incontestablement la fausseté du système de l'émission de la lumière.

Arago mourut le 2 octobre 1853; le 5, une foule immense accompagna ses restes au cimetière du Père-Lachaise, dont les portes ne s'ouvrirent que pour sa famille et un petit nombre de privilégiés.

La Science Moderne.

Fait par Murray

Tout ce qu'il faut pour les TOITS

— ALEXANDER Murray —

RENDEMENT DES STOCKS

	Taux Clv.	Prix app.	Rend. P.C
Abitibi pfd	6.00	75	8.00
Alb Pac Grain pfd	7.00	85½	8.09
Bawif Grain pfd	6.50	84	7.74
B C Power A	2.00	36½	5.48
Bell Telephone	7.00	92	7.61
Brazilian	6.00	150	5.33
Brompton	2.00	39½	5.06
Brompton pfd	2.00	27¾	7.21
Bldg Prod A	2.00	21½	9.50
Can Bronze	2.50	42	5.65
Do pfd	7.00	110	6.36
Can Car Com	1.75	21	8.31
Da pfd	1.75	27	6.37
Can Cement pfd	6.50	95	6.84
Can Converters	5.00	73½	6.63
C F & F A	1.50	18	9.38
Can Nor Pow pfd	7.00	105	6.67
Can Fairb pfd	6.00	83¾	7.20
Can Gen Elec pfd	3.50	62½	5.69
Can Malting	1.50	17	8.52
Can Steamships pfd	6.00	42½	14.12
C P R	10.00	186½	5.26
Cockshutt Plow	1.50	16¾	9.16
Dom Bridge	3.60	60	6.00
Dom Eng	4.00	57	7.03
Dom Glass	7.00	111	6.21
Do pfd	7.00	120	5.83
Dom Textile	5.00	70	7.14
Do pfd	7.00	110	6.58
Enamel Heat Prod	1.00	22	4.60
Foundation Co	1.00	12	8.33
Goodyear pfd	7.00	106	6.60
Chas Gurd	2.00	31½	6.38
Gypsum L & A	1.50	19¾	7.59
Hamilton Bridge	2.00	22	9.09
Do pfd	6.50	66½	6.92
Hollinger	.65	5.85	11.21
Imperial Oil	50	20½	2.44
Imperial Tobacco (Inclusant extras)	.45	9.50	4.50
Inter Nickel	1.00	25	4.00
Inter Util A	2.50	41	7.32
Jamaica P S pfd	7.00	110	6.36
Lake of the Woods	3.20	38	8.33
Do pfd	7.00	132	5.78
Lindsay C W	1.00	20	5.00
MacKinnon Steel pfd	7.00	90	7.78
Massey Harris	5.00	26	11.54
McColl Front	.60	19	3.15
Mont Cottons	6.00	113	5.31
Do pfd	7.00	97	7.02
Mont Power	1.50	58	2.58
Mont Tramways	10.00	173	5.71
Nat Breweries	1.60	31	5.16
Do pfd	1.75	30	5.83
Nat Brick pfd	1.60	25	12.00
Nat Steel Car	3.00	55½	5.81
Ogilvie	8.00	350	2.29
Do pfd	7.00	125	5.60
Ontario Steel	1.00	20	5.00
Do pfd	7.00	106	6.48
Ottawa Power	6.00	100	6.00
Page Hersey	5.00	92	5.58
Do pfd	9.00	250	2.80
Penmans	4.00	59	6.78
Do pfd	6.00	103	5.83
Port Alfred pfd	7.00	81	8.64
Power Corp pfd	6.00	101½	5.90
Price Bros	2.00	62	3.23
Do pfd	6.50	104½	6.22
Quebec Power	3.50	57¾	6.06
Shawinigan	2.50	68½	7.63
Sherwin W new	1.60	36½	4.38
Do pfd	7.00	134	5.03
Simon & Sons	2.50	31	8.17
So Can Pow pfd	6.50	106	5.66
St M Valley pfd	7.00	83	8.43
Steel of Canada	1.75	45	3.88
Do pfd	1.75	58½	4.49
Tooke Bros pfd	7.00	80	8.70
Tuckett Tob pfd	7.00	120	5.83
Viau pfd	7.00	81	8.64
Walker Good	1.00	9	11.11
Winnipeg Electric	7.00	39	8.13
Do pfd	7.00	100	7.00

LES GRANDS TRAVAUX DU C. P. R. DONNENT DE L'EMPLOI

Le vaste programme de construction élaboré par les autorités du Pacifique Canadien le printemps dernier et dont la réalisation se fait cet été, donne actuellement de l'emploi à plus de 12,000 hommes dans toutes les parties du Canada, ceci en supplément du personnel ordinaire mis à contribution.

Les travaux entrepris sont très variés et ont été confiés partiellement à des entrepreneurs, le reste étant sous la direction immédiate de la compagnie qui emploie 8,000 hommes additionnels. Ces travaux comprennent la construction d'embranchements ferroviaires, la réparation et la modification des lignes existantes, de ponts, tunnels, entrepôts de charbon, la construction d'un nouvel hôtel par le chemin de fer Dominion Atlantic à Kentville, N.-E., etc. Les cuvriers employés sont autant que possible recrutés dans les localités environnantes et sont employés jusqu'à parachèvement des travaux. On peut ainsi voir que le Pacifique Canadien fait sa large part pour fournir du travail sur le parcours de son réseau.

FEU MLLE M.-R. COULOMBE

Elle repose en paix l'enfant vers qui [Marie
O glorieux prodige a voulu s'incliner
Elle contemple Dieu son âme en est [ravie !
Oui pour l'éternité, le bénir le louer !

Elle repose en paix loin des bruits de [la terre
L'Enfant virile et sainte. Elle dort [et ses doigts
Semblent presser encor le Christ et [le rosaire,
Vénérables objets qui charmèrent ses [croix.

Samedi, le 19 juillet à 10 h. 30, avaient lieu en l'église de Montmagny les imposantes funérailles de Mlle Marie-Reine Coulombe, fille de M. Télesphore Coulombe, échevin en ex-maire, et de Mme Coulombe, décédée le 16 courant, à l'âge de 26 ans et quelques mois.



Feu Mlle Marie-Reine Coulombe, décédée le 16 juillet.

Mgr J.-A. Paré fit la levée du corps. M. l'abbé Gariépy chanta le ... assisté de MM. les abbés Papillons et Laliberté, comme diacre et sous-diacre. Des messes furent dites aux autels latéraux par MM. les abbés Dion et Leclerc. La chorale de la ville, sous la direction de M. Armand Paquet, rendit avec succès la messe des morts harmonisée. Le choeur de chant des Enfants de Marie, société à laquelle appartenait Mlle Coulombe, chanta "Vierge Sainte". Des solos furent rendus par Mlles Maria Létourneau et Lucie-Anna Fréchette.

M. Eddy Fournier portait la croix.

Les porteurs étaient: MM. Georges Colin, Maurice Normand, Lionel Pelletier et Ernest Masson. Les coins du poêle étaient tenus par Mlles Irène Normand, Rita Dion, Thérèse Tremblay et Marie-Laure Coulombe.

Les funérailles étaient sous la direction de M. William Bernier.

Suivaient le cortège: MM. Télesphore Coulombe, père de la défunte, ses frères, MM. René Coulombe, de Montréal; Lucien, Gérard, Jean-Paul Coulombe, Gonzalès, MM. Arthur Coulombe, de Mont-Joli; Amédée Coulombe, Michel Coulombe, François Coulombe, Godfrol Coulombe, Isaïe Bélanger, Télesphore Gendreau, Adélard Fournier, Cap St-Ignace; Edmond Caron, son beau-frère; M. Edgar Collin, Québec; Roger Collin, St-Pierre; M. Alf. Collin, son oncle de St-Pierre; Léger Coulombe, Roger Coulombe, Gaston et Gédéon Coulombe, de Mont-Joli; Vincent Mummins, Léopold Caron.

Dans la suite on remarquait : MM. Maurice Rousseau, avocat, Philippe Béchard, industriel, L. Rousseau, N. P., Philippe Rousseau, avocat, Aimé Deschênes, avocat, Adolphe Bernier, maire, Adjutor Fortier, agent d'assurances, Narcisse Morin, J.-D.-P. Vallée, avocat, Jos. - C. Hébert, N. P., Antoine Bélanger, M. D., J.-C. Lisiois, shérif, Léo - H. Laflamme, député, J.-Thomas Gosselin, M. D., Clément Rouleau, M. D., J.-N.-R. L'Espérance, marchand, Thomas Tremblay, avocat, Georges - E. Fournier, Philias Paquet, Nazaire Laverdière, Damasse Beaudoin, Edouard Boutin, Edmour Proulx, Paul Paquet, agent d'assurances, Hercule Têtu, Lacasse Rousseau, Onésiphore Carbonneau, du village, Raoul Lacombe, J.-O. Roy, Donat Paquet, I. C., Antony Walsh, William Walsh, J. Stewart, Wilfrid Ringuet, industriel, Claude Rousseau, Marc Rousseau, André Rousseau, Laurent Gaudreau, Willie Paquet, Paul Paquet, Lionel Lacombe, Marius Bernier, Albert Mathurin, Laurent Paquet, Irénée Fortier, Réal Doyer, Oscar Favreau, Ernest Richard, Armand Renaud, Adélard Bélanger, Fortunat Bélanger, Candide Corriveau, Moïse Roy, Napoléon Proulx, Paul Carigan agronome, Jos. Blanchet, Laurent Normand, Paul - Joseph Nicole, Paul Proulx, Emile Ringuet, Laurent Fortier, Alphonse Létourneau, St-Pierre, Philippe Létourneau, St-Paul, Emile Ringuet, Armand Paquet, Philippe Côté, Arthur Côté de Montréal, Emilien Proulx, Médéric Gaudreau, Léo Roy, Maurice Marquis, Amédée Proulx, Arthur Laperrière, Albert Fournier, Philias Labonté, Albert Caron, agent d'assurances, Albert Clavet, Rolland Bouchard, Ulric Tondreau, Nérée Poulin, Henri Boulanger, Albert Normand, Alexis Jacques, Narcisse Proulx, Laval Paquet, Jos Blais, Léo. Cloutier, Georges - E. Cloutier, Aubert Dubé, Ernest Jacques, Alphonse Laberge, Willie Beaumont, Philippe Guay, Cyrille Blouin, Alonzo Couillard Elzéar Dion, Louis Roy, Gustave Boulanger, Eugène Normand, Léopold Gendreau, Napoléon G

DANS LEVIS

LA MAJORITE DU DR E. FORTIN DEPASSERAIT CINQ CENTS VOIX

Harlaka aurait donné une pluralité de 8 voix au candidat conservateur. — Les gageures d'élections. — Mort de M. Alfred Poirier à Lauzon. — Une collision d'automobiles à Beaumont.

TROIS PERSONNES BLESSEES

La majorité du Dr Emile Fortin, conservateur, élu lundi dans le comté de Lévis, atteindrait et dépasserait même 500 voix. Lundi soir, on n'avait pas encore appris le résultat du vote à Harlaka. Ce poll donnerait 5 voix de majorité au Dr Fortin. De même il y aurait dans le résultat du scrutin un changement favorable au candidat conservateur dans St-Lambert.

M. LAROCHELLE TIENT SA GAGEURE

Tel qu'annoncé, M. J.-T. Larochelle, échevin et hôtelier de cette ville, a, hier soir, à 7 heures, transporté en brouette sur la rue St-Louis, M. Adjutor Michaud, échevin, dont le candidat a été élu.

Le départ eu lieu vers 7 heures, en face de l'hôtel Larochelle, rue Saint-Louis et le perdant de la gageure, M. Larochelle, transporta l'heureux gagnant jusque chez M. Georges Guenette, bijoutier, côte du Passage.

Un très grand nombre de personnes assisterent au dénouement sensationnel de cette très originale gageure.

COLLISION A BEAUMONT

Un sérieux accident d'automobile s'est produit lundi soir sur la route de Beaumont. Deux machines, l'une de Montréal, venant de la Rivière-du-Loup, et se dirigeant vers Lévis, avec quatre occupants, et une autre, de Québec, descendant vers Beaumont, se sont frappées avec violence alors qu'elles tournaient une courbe.

Le choc fut si violent que les deux machines rentrèrent l'une dans l'autre et deux jeunes filles, ainsi que le chauffeur de l'auto de Montréal furent blessés. L'une des jeunes filles reçut des blessures graves à la tête et à une jambe. M. le Dr Paul Racicot, de Lauzon, fut demandé pour leur prodiguer les soins nécessaires. L'ambulance de M. J.-P. Thibault transporta les blessés à l'hôpital.

Les deux machines furent considérablement endommagées et étaient tellement entrées l'une dans l'autre que la remorqueuse appelée et l'autobus de Ste-Anne qui passait par là eurent beaucoup de difficultés à les séparer. Les nombreuses machines qui se trouvaient sur la route à ce moment durent arrêter, vu que le chemin était bloqué.

MORT DE M. ALFRED POIRIER A LAUZON

Nous avons appris avec regret la mort de M. Alfred Poirier, arrivée subitement hier matin vers une heure à la résidence de sa mère Mme Vve Benjamin Poirier, rue St-Joseph, à Lauzon. Le défunt bien connu sur la rive - sud était âgé de 51 ans. Il souffrait depuis quelques semaines d'une angine de poitrine, mais rien ne faisait prévoir une mort aussi soudaine. Dans la journée, il vaqua à ses occupations comme à l'ordinaire et ce ne fut qu'un peu après s'être couché qu'il se plaignit d'un malaise. On fit demander un prêtre et un médecin et vers une heure M. Poirier rendait le dernier soupir.

Le défunt laisse pour pleurer sa mort sa mère ainsi que ses frères M. l'échevin Eudore Poirier, de Lauzon, M. Albert Poirier, de Lauzon ; ses soeurs Mme Joseph Roy, Mme Télesphore Bouchard, Mme Hubert Hallé, et Mlle Héléna Poirier, de Lauzon. Les funérailles auront lieu vendredi matin à 9 heures en l'église de Lauzon et l'inhumation sera faite au cimetière St-Joseph.

Nous présentons à la famille du regretté défunt, nos plus sincères sympathies.

MORT DE MME HONORE MORIN

Nous avons appris avec un profond regret la mort de dame Amanda Thivierge, épouse de M. Honoré Morin, 29 rue Samson, survenue lundi matin à l'Hôtel - Dieu de Lévis, à la suite d'une opération chirurgicale.

Avantageusement connue dans Lévis la défunte était âgée de 63 ans. Outre son époux plusieurs enfants lui survivent : MM. Théodule, sergent de la force constabulaire de Lévis, René, de Québec, Ernest, de St-Isidore, Eugène, de Shawinigan, Alexandre, de Montréal, Honorius, Mme Vve Adjutor Ouellet, Mme Henri Hamelin et Mlle Jacqueline Morin. Elle était également la soeur de MM. Edmond et Théodule Thivierge, ainsi que de Mme Vve William Boisvert, de Lévis.

Les funérailles auront lieu jeudi matin à 9 heures, en l'église Notre-Dame de Lévis et les restes mortels seront inhumés au cimetière Mont-Marie.

A la famille en deuil, nous offrons nos plus sincères sympathies.

MORT DE MME F.-X. MORIN A ST-DAVID

Nous avons appris avec regret la mort de Mme François - Xavier Morin, survenue lundi matin, à sa résidence, rue St-Laurent à Hadlow. La défunte était âgée de 63 ans. Les funérailles auront lieu ce matin à 9 heures, en l'église St-David de l'Auberivière, et l'inhumation sera faite au cimetière de la paroisse.

Nos plus sincères sympathies à la famille en deuil.

LA CONFESSION DES ENFANTS

Ce matin à 9 heures, à l'église Notre - Dame de Lévis, on entendra les confessions des petites filles, et cette après - midi, à 2 heures, on confessera les petits garçons. Ces enfants feront leur communion demain matin à la messe de 7 heures 30 dite spécialement pour eux, dans l'église Notre - Dame de Lévis.

SOIREE D'ADIEU

Jeudi soir dernier, les confrères et amis de M. Paul-Eugène Doyle, fils de M. et Mme Patrick Doyle, se réunissaient à la résidence de ses parents, rue Ste-Marie, à Lévis, pour lui faire leurs adieux avant son entrée chez les Révérends Pères Oblats.

Il y eut lecture d'une adresse et présentation d'une bourse par M. l'abbé Paul-Eugène Gosselin, ecclésiastique du Grand Séminaire de Québec et président de la classe de M. Doyle.

M. Gosselin, au nom de ses confrères, exprima à M. Doyle ses plus sincères félicitations et ses meilleurs voeux de bonheur. Il dit combien il avait été au collège le compagnon aimable pour tous, dévoué à sa classe et témoigna le regret de le voir partir.

M. Doyle, visiblement ému, remercia M. le président et ses autres confrères et exprima son espoir de rencontrer souvent dans la vie ses amis de collège, afin de leur rendre le témoignage d'estime qu'ils lui donnaient en ce moment. La veillée se continua dans la plus grande intimité et tous emportèrent de leur confrère, M. Doyle, le plus grand souvenir d'amitié.

Assistaient à cette veillée d'adieu, MM. Paul-Eugène Gosselin, eccl., W. Laverdiere, novice chez les Pères Blancs d'Afrique, Emilien Maranda, E.E.M., Antonio Lecours, E.E.M., J.-Louis Létourneau, Georges-Henri Peyeur, tous confrères de M. Doyle. MM. Arthur Lecours, eccl., Georges Doyle Arthur Labrie, chimiste, Maurice Roy, E.E.M., Emmanuel Blais, E.E.M., P.-Henri Lecours.

M. Doyle est parti lundi pour Lachine, près de Montréal, où il fera un an de noviciat. Il finira ses études à Ottawa dans six ans.

PROCHAIN MARIAGE

On annonce pour jeudi, le 31 juillet, le mariage de M. Jean-Charles Ruel, fils de M. Raymond Ruel, de St-David de l'Auberivière avec Mlle Valéria Bérubé, fille de M. Alfred Bérubé, de Lévis.

FUNERAILLES DE M. XAVIER GODBOUT

Hier matin, à 9 heures, en l'église de Lauzon, ont eu lieu, au milieu d'un nombreux concours de parents et d'amis, les funérailles de Xavier Godbout, décédé subitement vendredi dernier, à la résidence de son frère, M. Arthur Godbout, à Lauzon, à l'âge de 68 ans.

Après la cérémonie funèbre, les restes mortels furent transportés au cimetière de la paroisse où l'inhumation fut faite.

EN VOYAGE

Mesdemoiselles Rita et Jeanne Fortier, ainsi que mesdemoiselles Gertrude de Couet et Thérèse Boissinot sont parties en voyage à Sherbrooke. Elles font le voyage en automobile et seront probablement de retour vers la fin de la semaine.

NAISSANCE A LEVIS

M. Edouard Lemieux, barbier, de cette ville, et Mme Lemieux (Géraldine Lemieux) font part à leurs parents et amis de la naissance d'une fille, née le 24 juillet et baptisée le 25 sous les prénoms de Marie-Délina-Françoise-Gilberte. Parrain et marraine, M. et Mme J.-E.-A. Cloutier, de Québec, oncle et tante de l'enfant. Porteuse, Mme Jos. Ramsay, tante de l'enfant.

MM. Henri Boivin et Roma Gamache plaçaient les invités. M. l'abbé Pierre Gravel, vicaire à St-Alphonse et confrère du marié, célébra la messe.

Le programme musical fut exécuté par la chorale des Enfants de Marie. Mlle Irène Dussault, chanta "O Vierge Immaculée" et M. J.-L. Grégoire rendit "Hymne Nuptial" et "Sancta Maria", de Faure. L'orchestre se composait de MM. J.-R. Mole, Ph. Breton, Joseph Gilabert et Gérald Donavan.

Mlle Marie-Anne Rousseau touchait l'orgue. Après la cérémonie, il y eut réception à la résidence de M. et madame J.-E. Caouette, rue Notre-Dame.

Les nouveaux époux partirent ensuite en machine pour un long voyage aux Etats-Unis ou ils visiteront New York, Atlantic City et autres villes américaines.

Pour le voyage, madame Demers portait un ensemble très pâle et petit chapeau beige.

A leur retour, M. et madame J.-U. Demers résideront à Québec.

Les nouveaux mariés ont reçu de nombreux et riches cadeaux. Nous présentons aux nouveaux époux tous nos voeux de bonheur.

Parmi les invités qui ont assisté à ce mariage, nous remarquions: M. l'abbé Pierre Gravel, MM. et mesdames J.-Ulysse Demers, J.-E. Caoutte, J.-B. Demers, de Québec; Louis Martel, Mme F. Nadeau, de Laconia, N. H., MM et mesdames Ph. Lessard, de Laconia, N.H., M. Eugène Martel, Omer Sévigny, Aimé Nadeau, de Laconia, N.H., J.-H. Demers, Québec, Jos. Duquet, Alphonse Bizier, Joseph Hainse, Plessisville; Georges Pinette, Napoléon Jobin, Henry Blais, Sherbrooke; M. le Dr B. Delâge, et Mme Delâge, MM. et Mmes J.-E. Marcoux, M. et Mme Hilaire Bissonnette, pharmacien, de Québec, M. le Dr G. Foy et Mme Foy, Québec, M. et Mme Joseph Poire, Mlle Marie-Ange Bergeron, de Québec, M. Victor Labrie, Québec; Mlle Imelda Nadeau, Laconia, N.H., M.Welle Carette, Québec, Mlle Irlène Nadeau, Laconia, N. H., M. Roma Gamache, Mlle Floride Lessard, Laconia, M. Hector Morin, Laconia, N.H., Mlle Marie-Anne Jobin, M. Jean-Louis Grégoire, Mlle Marie-Anne Gilbert, M. Rosaire Jobin, Mlle Antoinette Morise, M. Léo Gauthier, de Montréal; Mlle Flore Duquet, M. Roy, MM. Ph. Breton, Joseph Gilabert, M. Gérald Donavan, M. et madame Guertin, de Lambton, Mlle Guertin, Lambton; Mlle Germaine Couture, M. Rolland Poiré, Mlle Hélène Normandeau, M. Lionel Poiré, Mlle Héléna Hainse, Plessisville, M. R. Paquet, Mlle Antoinette Gilbert, M. Henri Boivin, Mlle Delvina Jobin&, Mlle Rachel Nadeau, Laconia, N.H., Mlle Rollande Lessard, Laconia, N.H., Mlle Gisèle Caouette, Stella Roy, Léontine Faucher, Antoinette Duquesne, Laurette Bissonnette, M. Léo Paul Lessard, Laconia, N. H., M. Girard, MM. Guy et Claude Demers, de Québec.

MARIAGE BRETON - PARE. — Mercredi matin, à huit heures avait lieu en l'église St-Alphonse de Thetford, le mariage de Mlle Marguerite Breton, fille de madame veuve Alphonse Breton avec M. Raoul Paré, officier, fils de M. et madame Eustache Paré, de St-Maurice de Thetford.

La bénédiction nuptiale leur fut donnée par M. l'abbé Antoine Masson.

La mariée, qui était accompagnée de son grand-père, M. Cyrille Doyon, portait une robe en crêpe de Chine blanc et son voile gracieusement drapé était retenu par un diadème; elle tenait une gerbe de roses et d'oeillets blancs. Assistaient au mariage et au déjeuner qui fut donné chez Mme Alphonse Breton: M. Arthur Lagueux, officier, de Québec; Mlle Juliette Breton, M. Paul Lizotte, officier, Mlle Marie Anne Paré, M. Napoléon Grondin, officier, Mlle Cécile Breton, M. Paul Turcotte, officier, Mlle Gracia Lavigne, M. J.-R. Bergeron, officier, Mlle Marie-Anne Roy, M. J. Bissonnette, officier, Mlle Claire Bolduc, M. Edmond Laramée, officier, Mlle Régina Roussel, M. Napoléon Gauvin, officier, Mme Cyrille Doyon, Emile Leblond, Agénor Doyon, Wilfrid Doyon, M.-Paul Breton, M. Léo Breton, Mlle Rachel Breton, Mme Eugène Lavigne, MM. et Mmes Cyprien Roy, Emile Paré, M. Gérard Lavigne, MM. Jean-Paul et Roland Leblond, Louis-Philippe Doyon, Mlle Jeannette Doyon, M. Alphonse Duquesne, de Sherbrooke, Mlles Simonne Doyon, Liliane Binesse, M. Paul Poirier, Mme Joseph Binesse, Mlle Lucina Binesse, M. Wilfrid Goulet, M. Paul-Eugène Ferland, M. Gérard Ferland.

Les nouveaux époux partirent ensuite en machine escortés de deux officiers pour un long voyage à Manchester, Boston, New-York, Niagara Falls, Washington, Ottawa, Toronto, Montréal et Québec.

Nous présentons aux nouveaux époux nos voeux de bonheur.

NAISSANCES. — Le 13 juillet, a été baptisé Joseph, Jean, fils de M. et madame Elie Gings (née Catoune Aroche). Parrain, M. Saline Stheito; marraine, son épouse, madame Génile Settakive.

—Le 13 juillet, a été baptisé Joseph, Florant, Marcel, Julien, fils de M. et madame Eugène Dumas, (née Cedulie Roussin). Parrain, M. Emile Guimard, marraine, Mlle Mabel Rodrigue.

—Le 14 juillet, a été baptisé Joseph, Pierre, Marcel, fils de M. et madame Joseph Dussault, (née Marie-Ange Couture). Parrain, M. Emile Guimard, marraine, Mme Rachelle Couture, oncle et tante de l'enfant et tante de l'enfant.

—Le 15 juillet, a été baptisée Marie-Marguerite-Alice, fille de M. et madame Liboire Landry, (née Alma Doyon). Parrain, M. Jean Thomas, Doyon; marraine, dame Azilde Gaulin, grands-parents de l'enfant.

—Le 15 juillet a été baptisé Joseph, Octave, Roméo, fils de M. et madame Léo Côté, (née Yvonne Demers). Parrain et marraine, M. et madame Dorilla Hamelin.

Ce qui se passe à l'Hôtel de Ville. —Au cours de la semaine dernière a eu lieu la continuation de la séance régulière mensuelle du conseil municipal de la cité de Thetford Mines.

Sont présents à cette séance: MM. les échevins Vermette, Beaudoin, Baillargeon, Croteau, Fillion et Turcotte.

Avant l'ouverture de la séance, vu l'absence de Son Honneur le maire, on procéda à la nomination d'un maire suppléant.

Proposé par l'échevin Vermette, appuyé par l'échevin Baillargeon, que M. l'échevin Turcotte soit nommé maire-suppléant pour les prochains trois mois. Adopté.

Le maire-suppléant occupe le fauteuil et les minutes de la dernière séance sont lues.

Proposé par l'échevinVermette, appuyé par l'échevin Fillion, que les minutes de la dernière séance soient approuvées et signées telles que lues. Adopté.

Proposé par l'échevin Baillargeon, appuyé par l'échevin Croteau, que S. H. le maire soit autorisé à signer les blancs d'internement permettant l'entrée des personnes ci-après nommées aux institutions suivantes. Adopté.

Proposé par l'échevin Vermette, appuyé par l'échevin Baillargeon, que M. l'échevin Turcotte soit nommé maire-suppléant pour les prochains trois mois. Adopté. Le maire suppléant occupe le fauteuil, et les minutes de la dernière séance sont lues.

Proposé par l'échevin Vermette, appuyé par l'échevin Fillion, que les minutes de la dernière séance soient approuvées et signées telles que lues. Adopté.

Proposé par l'échevin Baillargeon, appuyé par l'échevin Croteau, que son Honneur le maire soit autorisé à signer les blancs d'internement permettant l'entrée des personnes ci-après nommés aux institutions suivantes. Adopté.

Proposé par l'échevin Beaudoin, appuyé par l'échevin Vermette, que ce conseil ratifie l'achat en comité des tuyaux d'acqueduc et égouts de MM. Avila et Aristide Roy, lesquels sont posés dans le village d'Amiante Roy, lesquels sont posés dans le village d'Amiante l'achat de ces tuyaux et leur installation est pour la somme de $1200.00. Son Honneur le Maire est autorisé à signer le contrat à cet effet.

Proposé par l'échevin Fillion, appuyé par l'échevin Croteau, que M. Eugène Lamonde, chef de police, soit nommé surveillant des travaux de reconstructions du pont sur la rivière Thetford, près de la Fonderie de Thetford.

Proposé par l'échevin Vermette, appuyé par l'échevin Beaudoin, que ce conseil accepte les trottoirs de ciment faits devant les lots appartenant à M. W.-H. Visser, sur la rue Alfred. Adopté.

Lue requête des citoyens de la rue Roberge, demandant de réparer cette rue. Cette requête est prise en considération.

Proposé par l'échevin Fillion, appuyé par l'échevin Croteau, que la moitié du coût, de la préparation du rôle d'évaluation de la cité soit chargé à la commission scolaire, si elle en désire une copie. Et la séance est levée.

Va-et-vient.— MM. Paul-Eugène et Gérard Ferland, de Ste-Marie de Beauce sont actuellement en ville.

—M. et Mme Ben Dodier, ainsi que leur fille Germaine étaient de passage à Québec et Ste-Anne de Beaupré, cette semaine.

—M. Alfred Rodrigue se rendait à Québec, ces jours passés ou il a visite des amis.

—M. Cyrille Lapointe est actuellement en voyage à Ste-Anne de Beaupré et Québec.

—Mlle Germaine Blais et Mme Dominique Gonuthier passent, une huitaine à Montréal, les invités de parents et amis.

—M. et Mme A. Morin ainsi que Mme Arthur Duval, tous de St-Georges de Beauce étaient de passage en ville, chez Mme Joseph Lamonde, ces jours derniers.

—Mme Zébédée Hudore ainsi que sa fillette Lucille, se rendaient à Québec et Ste-Anne de Beaupré, récemment.

—M. Dominique Lecours passait la fin de semaine à Québec et Lévis, visitant des parents et amis.

—M. Donat Grégoire de Victoriaville, était en ville, cette semaine.

—M. Léopold Gérard était en voyage d'affaires, à Québec, récemment.

—Mme Marcel Lemaire est de retour d'un voyage à Québec.



Les costumes de flanelle blancs se portent avec blouses foncées

La flanelle blanche nous est tout à fait revenue, cet été. Elle se voit sous forme de jupes, manteaux et costumes, portés par celles qui connaissent bien la mode.

Les costumes de flanelles sont particulièrement intéressants en ce qu'ils sont accompagnés de blouses foncées. Rouge et bleu et bleu et blanc sont très chic. Un costume blanc est ici illustré. Le blouse a un collet genre écharpe qui se porte par-dessus la jaquette. Des noeuds du même crêpe garnissent le bas des manches.

(Copyright 1930, Standard S. S. Co.)

JMlle Marie-Rose Cookson passe quelques jours au chalet de M. Télesphore Roy, à Diaraéli.

—M. Arthur Hudon, est de retour d'une promenade à Québec.

—Mlles Annette Laurette et Yvette Roy ainsi que Mlle Alice Mongeau passent la semaine à Québec où elles visiteront leurs amies.

—M. Henri Campeau ainsi que Mlles Lilianne Binette et Anita Bernard sont de retour d'un voyage à Montréal.

—M. Eudore Dearochers était en voyage d'affaires à Québec, dernièrement.

—M. l'abbé Antoine Mascou et MM. les abbés Roland et Ouellet Brulotte, étaient de passage à Ste-Anne de Beaupré à l'occasion du pélérinage.

—Mme Jacques Cartier, de Montréal, est actuellement de passage en notre ville, l'invitée de parents et d'amis.

—Mlles Géraldine et Germaine Tanguay, étaient de passage à Bromptonville, les invitées de leur beau-frère, M. Roméo Cloutier.

—MM. Emilius et Georges Beaudoin, sont allés à Inverness.

—Mme Napoléon Lagueux ainsi que son fils, M. Lionel, étaient de passage à Québec et Lévis, cette semaine.

—Mlle Lucienne Dumas passe la semaine à Lambton, où elle visitera des parents.

—M. Didace Pelchat est allé Saint Anselme à l'occasion des grandes fêtes qui ont eu lieu.

—Mlle Marie-Claire est de retour d'un voyage à Lauzon.

—M. Maurice Roy est de retour d'un voyage à Sherbrooke.

—M. Emile Vaillancourt était de passage à Saint-Anselme, récemment.

—Mlle Marguerite Lamonde est de retour d'une quinzaine passée à Montréal, Québec et Saint-François de Montmagny, sont en visite chez Mme Marcel Lemaire et M. et Mme Paul Iagueux: Mme Amédée Paré, Mlle Mathilda Perron, M. et Mme Arthur Perron, Mme Joseph Beaulieu, ainsi que Mme Pierre Perron, tous sont de Lewiston, Maine.

—Mlle Lucienne Martineau est actuellement en voyage à Lewiston Raumford, Brunswick et différents endroits des Etats-Unis.

Décès.— Après quelques heures de maladie, est décédée Mme Sauveur Baillargeon, âgée de 28 ans.

Ses funérailles auront lieu lundi à 8 h

ST-APOLLINAIRE

La fête de Sainte Anne. — Comme par les années passées, la paroisse de St-Apollinaire a célébré avec éclat la fête de Sainte Anne, samedi, le 26 juillet. A cette occasion, une grand'messe fut chantée en l'honneur de cette grande Thaumaturge, aux intentions de ceux qui ont contribué à la collecte faite par les officières de la congrégation des Dames de Ste-Anne. Cette fête fut précédée d'une neuvaine préparatoire, prêchée par les prêtres de la cure.

Nos sincères remerciements à la chorale des Dames de Ste-Anne, qui a fait les frais du chant. Leur dévouement fut couronné d'un franc succès.

Imposantes funérailles. — Nous sommes au regret d'annoncer la mort de Mme Joseph Moreau (née Yvonne Fortier). Elle était âgée de 39 ans. Ses funérailles eurent lieu le 24 juillet, au milieu d'un grand concours de parents et d'amis.

Mme J. Moreau laisse pour la pleurer, outre son époux, deux enfants, Hervé et Thérèse Moreau; son père et sa mère, M. et Mme Barthélémy Fortier, ses frères, MM. Joseph et Alfred Fortier; une soeur, Mme Joseph Ouellet.

L'inhumation eut lieu dans le cimetière de la paroisse. Nos sympathies à la famille.

Notes sociales. — M. le curé A. Lacasse et M. l'assistant Jos. Lacasse ont pris part, dimanche dernier, aux grandes fêtes de St-Anselme, leur paroisse natale. Ils étaient accompagnés de MM. les abbés W. Moreau, A. Moreau, H. Charest. C'est M. l'abbé Larochelle, ancien curé de St-Louis de Pintendre, qui a desservi la paroisse pendant leur absence.

—Dimanche dernier, l'honorable M. J.-N. Francoeur, ministre des Travaux Publics, nous a adressé la parole. Il a été applaudi par une foule très nombreuse.

—Mme M. Dubois et ses enfants, de Montréal, sont en villégiature chez Mme Antoine Masse, soeur de Mme Dubois.

—Mme Aimé Bergeron, des Etats-Unis, passe les vacances chez son père, M. Eugène Lamontagne.

—Mme Hilaire Dubois, des Trois-Rivières, visite actuellement ses parents et amis.

—M. et Mme Napoléon Masse, de Québec, étaient de passage dans notre localité, la semaine dernière.

—Mme Omer Côté, M. et Mme Joseph Vézina, de St-Grégoire, visitaient leurs parents, dernièrement.

—M. Augustin Gingras, notaire, et Mme Gingras, rendaient visite à leurs parents, à St-Narcisse, ces jours passés.

—Ont visité M. Francis Rousseau : M. et Mme Gustave Rousseau, de Manchester.

—Mme Gaudias Croteau est présentement à New-York, chez son fils, M. Philémon Croteau.

CHANSON

CHANSON

Ne sais pourquoi l'avais apprise,
J'ai su, jadis, une chanson,
Elle était douce comme brise,
Ne sais pourquoi l'avais apprise . . .
Quand de ma mémoire surprise
Elle prit son vol de pinson.
Ne sais pourquoi l'avais apprise,
J'ai su, jadis une chanson . . .

N'espérez pas que je la chante
Si le souvenir m'en revient,
Elle n'était pas trop méchante,
N'espérez pas que je la chante . . .
Elle n'a rien qui vous enchante
Et le silence lui convient.
N'espérez pas que je la chante
Si le souvenir m'en revient.

Ne sais pourquoi l'avais apprise,
C'était une chanson d'amour,
Elle était douce comme brise,
Ne sais pourquoi l'avais apprise . . .
Mais sais bien que mon âme brise
En reste souffrante toujours . . .
Ne sais pourquoi l'avais apprise,
C'était une chanson d'amour.

Alfred ROUSSEAU.

Extrait d'une comédie musicale inédite dont le livret est de M. Alfred Rousseau et la musique de M. J.-Ulric Voyer.

POUR LES TOURISTES ET LES QUEBECOIS !

Chambres à Louer et Pension Privée

Dans un des plus beaux endroits de la ville — en face du Parc des Champs de Bataille.

S'adresser au

CHATEAU ST-LOUIS

Apart. 1001. Tél. 6745

A LOUER

Logement de huit pièces plus chambre de bain, en parfait ordre, avec cave et hangar. Possession le 1er septembre 1930. S'adresser au No 21, RUE LATOURELLE.

Dr L. ROBERT

Ex-élève des hôpitaux de Paris.

SPECIALISTE

des maladies de la peau et du cuir chevelu. Maladies Vénériennes.

24, COTE DU PALAIS, TEL : 2-7577-J

Heures du Bureau : 2 à 5 hrs et 7 à 8½ hrs P. M.

Dr ARMAND RIOUX Spécialiste

Ex-Elève "des hôpitaux de Paris"

Maternité, Maladie des Femmes.

64, rue de L'EGLISE, TEL : 2-2044

QUEBEC

ACADEMIE COMMERCIALE DE QUEBEC

Fondée en 1862 et affiliée à l'Université Laval en 1928 donne une culture générale aux futurs hommes d'affaires.

Un cours préparatoire pour les enfants de 7 ans ou plus ;

Un cours primaire—programme du Département de l'Instruction Publique.

Un cours secondaire de 6 ans.

Un cours supérieur de commerce (Experts-Comptables, C.G.A.)

Un cours commercial abrégé de 2 à 3 ans :

Pensionnaires— Demi-pensionnaires— Externes— Prospectus sur demande : Le Directeur, Ave. Chauveau, Qué.

"Ne craignez pas le travail, et bientôt vous serez à la tête de l'industrie québecoise".

M. Bruno Lefebvre aux Finissants du Cours Supérieur de Commerce de l'Académie Commerciale, L'Evénement, 28 mars 1928.

Vente à l'Encan

D'une Succession Provenant de Feu Mlle C.-L. LLOYD

A nos salles, Halle Montcalm, Vendredi, le 1er Août 1930 à 1.30 hrs P.M.

Nous vendrons à l'enchère, sans réserve, tout le contenu de cette succession de meubles antiques de grande valeur. Ces meubles datent de 100 à 250 ans de vieux. Tels que : Table de salle à manger en acajou solide, table de centre en noyer solide style Louis XV, 6 Chaises en acajou solide, plusieurs fauteuils en acajou et noyer noir, berçante en acajou, chaise longue en noyer solide, buffet en acajou, deux lits jumeaux en acajou, bureau, commode, coffre, table à carte toutes en acajou, horloge grand'père, miroir et console, et une grande quantité de meubles antiques de toutes sortes. Aussi vaisselle, verrerie, ustensiles de cuisine, cadres, peintures et lingerie, etc., etc.

Vente VENDREDI, LE 1er AOUT 1930.

Les Enchères Marceau,

Visible le matin de la vente. O. Marceau, Encanteur

V. GARON

Représentant de

L'EVENEMENT

31 rue Rouissa

Tél. 742 LAUZON

ON DEMANDE une servante pour passer l'été à la campagne. S'adresser entre 9 heures a.m. et 4 heures p.m. au No 51, COTE DU PASSAGE, Lévis.

HEURES D'AFFAIRES

Durant Juillet et Août nos magasins ouvriront à 9 heures A. M. et fermeront à 5 hrs P. M. tous les jours, y compris les samedis. Dernière livraison 3.30 p.m.

OFFRES DE PAQUET

Pour Aujourd'hui



GRANDS SPECIAUX

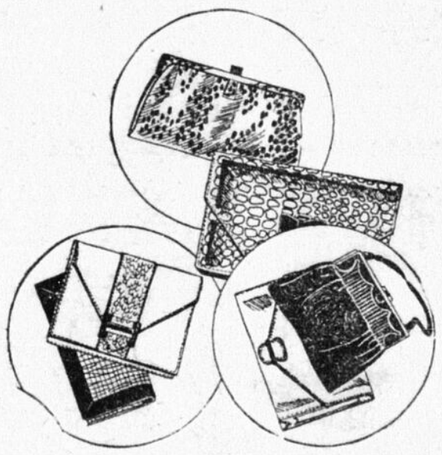
Au Rayon des Marchandises à la Pièce

VOILE imprimé, Basin (dimity) Rayon, tous des tissus de première qualité, et des plus appropriés pour la confection de jolies toilettes. Valeurs régulières de 75c à 90c.

TRES SPECIAL, AUJOURD'HUI .....

29c

Nous conseillons aux Dames et Demoiselles de ne pas manquer cette occasion exceptionnelle.



SACS A MAIN

A un Prix de Débarras

99c

Cette OCCASION SANS PAREILLE consiste en solder de lignes de sacs à main, tous des modèles nouveaux, dans les teintes populaires : Tan, Brun, Beige, Gris, Noir, etc. etc., en cuir, cuirette et soie

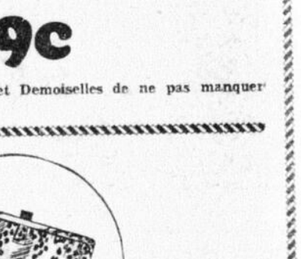
LE LOT EMBRASSE DES VALEURS JUSQU'A $5.00.

TOUS A UN SEUL PRIX .....

99c

Venez de bonne heure et emparez-vous des meilleures valeurs.

SPECIAUX du SOUS-SOL



CONGELATEURS, cuve en bois, "Arctic" pour crème à la glace.

1 pinte. SPECIAL $2.75

2 pintes. SPECIAL $4.19

4 pintes. SPECIAL $6.39

6 pintes. SPECIAL $7.69

8 pintes. SPECIAL $9.29

CONGELATEURS, cuve en bois, "New Standard" pour crème à la glace, 2 pintes. SPECIAL $3.69

4 pintes. SPECIAL $4.69

6 pintes. SPECIAL $5.69

8 pintes. SPECIAL $6.99

Toutes les capacités sont Mesure à vin, c'est-à-dire environ 1-6 plus petites que la mesure impériale.

PUISETTES (Cuillers brevetées pour servir crème à la glace). Nos. 12, 16, 20. SPECIAL .. $1.59

CUILLERS pour crème à la glace ou soda, Spécial, la douzaine . $2.79

LAVEUR AUTOMATIQUE "TORRENT"

Nous sommes les distributeurs du fameux Laveur Antomatique "Torrent".

Il remplace facilement n'importe quelle autre sorte de laveur, et il est garanti pour ne pas fouler le linge. Faites-en l'essai et soyez un autre de nos clients satisfaits.

$18.00

Venez le voir ou demandez une circulaire explicative.

LA COMPAGNIE PAQUET LIMITEE.