La Presse LA PRESSE, MONTRÉAL, LUNDI 17 FÉVRIER 1992

La mini-conférence autochtone se tiendra à la mi-mars

L'Assemblée des premières nations a tenté de réparer en coulisse les bourdes du chef Ovide Mercredi

MARIE-CLAUDE LORTIE
envoyée spéciale
La Presse *À VANCOUVER*

Après maintes tergiversations, les autochtones et le ministre responsable des Affaires constitutionnelles, Joe Clark, ont finalement décidé de tenir une mini-conférence sur les questions aborigènes les 14 et 15 mars, à Ottawa, deux semaines après le dépôt du rapport du comité Beaudoin-Dobbie.

Ceci est le troisième et apparemment dernier scénario concocté par le ministre et l'Assemblée des premières nations (APN), le Conseil national autochtone du Canada (CNAC), les Inuit et les Métis, hier midi. La conférence se tiendra sur la colline parlementaire, organisée par la Chambre des Communes et le Sénat.

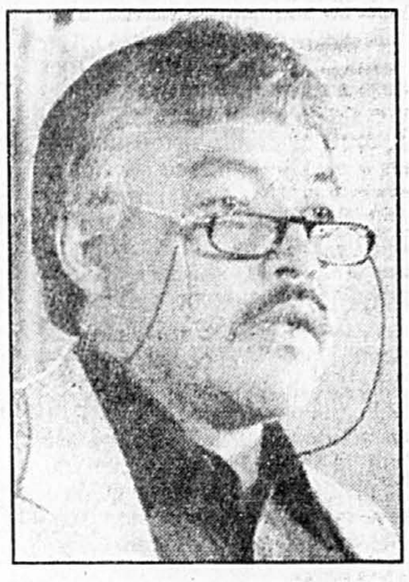
Ovide Mercredi, chef de l'APN, s'était pourtant entendu la veille avec M. Clark pour organiser une rencontre le week-end prochain, soit une semaine avant la fin des travaux de Beaudoin-Dobbie. M. Mercredi insistait depuis dix jours auprès de M. Clark pour que la conférence ait lieu avant le dépôt du rapport du comité. Ron George, président du CNAC n'avait toutefois pas été consulté à ce sujet, a-t-il affirmé à *La Presse* hier.

Mais de toute façon, rapidement après cette décision, il est devenu clair au gouvernement comme chez les autochtones, qu'il serait impossible d'organiser une rencontre si rapidement.

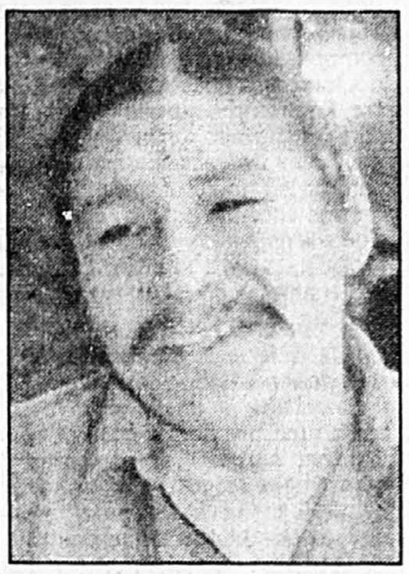
M. Mercredi n'était pas présent à la réunion d'hier midi. Moses Okimaw, conseiller de l'APN, le remplaçait. Il a affirmé que l'APN approuvait la nouvelle décision, même si la mini-conférence ne pourra pas influencer le rapport Beaudoin-Dobbie.

«De toute façon, la reconnaissance de notre droit inhérent semble avoir fait l'objet d'un consensus durant les dernières conférences», a ajouté Norman Evans, du groupe des Métis.

La conférence pourra toutefois influencer la réponse du gouvernement à Beaudoin-Dobbie, prévue pour le 10 avril.



Ron George, président du Conseil national autochtone.



Moses Okinaw, conseiller juridique de l'APN.

En outre, M. Mercredi, grippé depuis quelques jours, n'est pas venu hier à la conférence de Vancouver, où il n'aura fait qu'une brève apparition samedi après-midi.

Il n'est même pas intervenu publiquement durant ce court passage, mais a toutefois profité de l'occasion pour mettre en marche une véritable opération de relations publiques dans les coulisses de la conférence pour réparer les pots cassés la semaine dernière.

Plusieurs journalistes québécois ont été approchés personnellement par le grand chef, dans le but d'effacer les «malentendus» sur ses propos des derniers jours, notamment sa position dure sur la société distincte et sa comparution devant la commission parlementaire québécoise. Des participants québécois ont aussi été invités à une rencontre spéciale dans une suite de l'APN samedi soir.

M. Mercredi a indiqué qu'il voulait maintenant une alliance avec le Québec dans le dossier «société distincte», qu'il n'était plus accroché aux mots «société distincte» pour les autochtones et a affirmé qu'on avait mal interprété ses propos de Québec.

Hier, lors d'un entretien avec *La Presse*, M. Okimaw, est revenu sur ces questions. «L'interprétation qui a été faite n'est pas juste. Nous voulions surtout dire aux Québécois que s'ils considèrent qu'eux ont un droit à l'autodétermination, nous en avons certainement un nous aussi et qu'ils ne peuvent pas exercer leur droit sans tenir compte de nous et de nos aspirations», a-t-il indiqué. Celui-ci a aussi tenté de nier le fait que M. Mercredi ait exigé la reconnaissance d'une «société distincte» autochtone absolument identique à celle offerte au Québec.

Les participants québécois à la conférence sont toutefois restés tièdes devant les nouveaux propos de l'APN. «Ils n'ont pas le choix, et c'est sûrement mieux comme cela. Mais pour l'instant je les regarde aller et je reste méfiant. C'était quand même très fort ce qui a été dit à Québec», a commenté Christian Dufour, un chercheur de l'Institut de recherche politique.

«Est-ce qu'il a vraiment encore de la crédibilité», demandait Réjean Pelletier, professeur de sciences politiques à Laval.

«C'est sûr que pour les Québécois c'est difficilement concevable qu'on ait pu dire de telles choses, mais actuellement, c'est tout un pays qui est en jeu. Oui, il faudra reconstruire des ponts et une solution constitutionnelle pourrait en être un premier», a commenté le député conservateur Jean-Pierre Blackburn.

Edmonston démissionnera si le NPD n'appuie pas un transfert important de pouvoirs

MAURICE GIRARD
de la Presse Canadienne
VANCOUVER

Le député Philip Edmonston démissionnera du Nouveau Parti démocratique et pourrait par la suite abandonner la politique fédérale si le NPD n'appuie pas un transfert important de pouvoirs vers le Québec dans la présente ronde de négociations constitutionnelles.

«C'est sérieux pour moi», a déclaré hier le député de Chambly au cours d'une interview à la Presse Canadienne. «Si mon parti ne comprend pas mon message ou ne veut pas me suivre, j'ai un m.. choix à faire», ajoute-t-il au cours de l'entretien, qui s'est déroulé entre deux ateliers à la cinquième conférence constitutionnelle de Vancouver.

En cas de rupture de ban avec la formation de Mme Audrey McLaughlin, M. Edmonston pourra siéger à titre d'indépendant ou ne pas faire acte de candidature aux prochaines élections fédérales. «Pour moi, le Bloc québécois ne représente pas une 'alternative' possible», fait-il en parlant du groupe de M. Lucien Bouchard.

«Il y aura des élections et je devrai décider quel parti je veux représenter, voir celui avec lequel je suis le plus à l'aise ou simplement décider d'abandonner», explique-t-il.

La journée du mercredi 19 février sera déterminante dans l'orientation future du député de Chambly, de la même façon qu'elle sera importante pour ses autres collègues québécois siégeant à la commission Beaudoin-Dobbie. Car, ce sera après-demain que sera débattue et peut-être réglée, derrière les portes closes du Parlement, la délicate question du partage des pouvoirs, pierre d'achoppement des présentes négociations constitutionnelles.

Le député de Jonquière Jean-Pierre Blackburn est d'avis lui aussi que la réunion de mercredi sera importante, mais il a indiqué que la question pourrait être discutée ultérieurement s'il n'y a pas d'entente.

Ainsi, la persistante crise constitutionnelle, qui a coûté quelques députés au parti de la majorité conservatrice, il y a deux ans, pourrait menacer cette fois-ci l'opposition néo-démocrate, qui fera l'expérience de la dissidence, d'autant plus difficile à vivre que le NPD perdrait le seul représentant qu'il a réussi à faire élire au Québec.

«Je vais faire mon choix après le débat aux Communes, qui suivra le dépôt des offres fédérales, et le vote des partis sur la question. À ce moment-là, je vais décider si, comme Québécois, ça me convient. Et si ça ne me convient pas, j'aurai une décision à prendre: est-ce que je peux toujours rester avec le parti. Cette dynamique sera importante», explique M. Edmonston.

Comme l'a illustré encore une fois la conférence de Vancouver, le règlement du contentieux constitutionnel passe par un nouveau partage des pouvoirs, qui tiendrait compte d'un délicat équilibre entre le maintien d'un gouvernement fédéral fort pour les provinces anglophones et un Québec jouissant d'un certain statut particulier, investi de suffisamment de pouvoirs pour assurer et promouvoir son avenir.

«Je veux qu'on mette beaucoup de viande autour de l'os d'un fédéralisme asymétrique. Ca veut dire au miminum l'immigration, la main-d'oeuvre, les télécommunications, la culture selon que nous aurons ou non un veto. Et la santé aussi», dit le député de Chambly. Le Québec a été «échaudé» par les tentatives fédérales d'ingérence fédérale dans des domaines comme l'éducation.

Dans l'immédiat, M. Edmonston croit avoir «un gros boulot à faire pour vendre» ses idées à ses collègues néo-démocrates, traditionnellement peu enclins à souscrire aux demandes du Québec. Il se dit même «agréablement surpris» de l'ouverture que ses collègues ont témoigné envers le Québec jusqu'à présent bien qu'il ne soit pas prêt à soutenir que «ça va, que tout est correct».

Faits saillants

Presse Canadienne
VANCOUVER

Voici les conclusions qui se dégagent de la dernière conférence constitutionnelle sur le renouvellement du Canada:

- ***Société distincte***: concept étroitement lié au partage des pouvoirs. Le débat reste entier sur la dévolution des pouvoirs ou la prépondérance qu'on devrait accorder au Québec dans certains secteurs, sans pour autant fragiliser la fédération canadienne;
- ***Conseil de la fédération***: le ministre Joe Clark a clairement laissé entendre que cette structure additionnelle serait probablement abandonnée;
- ***Union économique***: il faut favoriser la libre circulation des biens et des personnes, mais il n'est pas nécessaire de l'inscrire dans la constitution;
- ***Réforme du sénat***: il existe toujours une volonté d'élire les sénateurs, mais sa répartition par province et ses pouvoirs continuent de diviser les régions;
- ***Charte sociale***: l'idée lancée par le premier ministre de l'Ontario Bob Rae a fait du chemin au point que le ministre Clark convient maintenant que le gouvernement devra répondre d'une façon ou d'une autre aux attentes de ses partisans, nombreux chez les néo-démocrates et les organisations syndicales. L'assemblée ne s'est pas entendue sur la formule, mais on ne veut pas qu'elle se retrouve devant les tribunaux;
- ***Partage des pouvoirs***: le débat reste entier et le comité Beaudoin-Dobbie devra trancher la question à savoir si le gouvernement fédéral cèdera plus de pouvoirs que ceux déjà identifiés: tourisme, foresterie, mines, loisirs, logement, affaires municipales ou urbaines;
- ***Asymétrie***: avec son air de statut particulier, ce concept soulève des questions au Canada anglais. On l'a remplacé par des équivalents comme la prépondérance provinciale ou la délégation de pouvoir:

Que les élections se tiennent à l'automne ou en 1993, Chrétien est sûr de gagner

MARIO GILBERT
de la Presse Canadienne

Le chef du Parti libéral du Canada, Jean Chrétien, a pressé de nouveau le premier ministre Mulroney, hier, de déclencher des élections générales à l'automne prochain, mais il semble plutôt disposé à attendre jusqu'au printemps 1993.

«Normalement, selon la tradition politique canadienne, des élections devraient se tenir en novembre 1992, mais que ce soit en novembre ou au printemps 1993, on est sûr de prendre le pouvoir», a-t-il lancé, hier midi, à plus de 350 militants libéraux qui avaient payé 100$ pour entendre leur chef lors d'un brunch bénéfice, dans le nord-est de Montréal.

«Il n'y a plus personne qui les respecte (les conservateurs). Ils ont détruit la confiance que les Canadiens accordaient à leurs institutions», a indiqué M. Chrétien. «On n'a pas à insister (auprès de M. Mulroney) pour qu'il déclenche des élections générales: les Canadiens veulent des élections.»

M. Chrétien, en effet, ne semble pas insister pour se lancer dans une campagne électorale à l'automne — quatre ans après les élections de novembre 1988 —, au moment où le pays aura besoin de toute son unité pour faire bonne figure lors d'une éventuelle campagne référendaire au Québec sur les offres du gouvernement fédéral. Son appel d'hier midi, s'il était destiné à raviver le moral des troupes, n'adoptait pas le ton convaincant qu'on peut lui connaître.

Il a été cependant impossible d'en savoir plus long sur le sujet, M. Chrétien refusant dorénavant de rencontrer les journalistes après de tels événements partisans. «On essaie une nouvelle technique (de relations avec la presse), on va voir ce que ça donne», a-t-il expliqué aux journalistes qui souhaitaient un «point de presse» à la suite de son allocution. «On va voir si les journalistes écoutent mes discours...»

Un accord «d'ici deux semaines»

Le chef libéral a par ailleurs indiqué à ses militants qu'il espérait toujours un accord «d'ici deux semaines» entre les trois principaux partis fédéraux sur un ensemble d'offres constitutionnelles acceptables pour le Québec et les autres régions du pays. M. Chrétien croit même que les offres du gouvernement fédéral s'inspireront largement du programme libéral en matière constitutionnelle.

En avril 1991, à Montréal, M. Chrétien présentait la position constitutionnelle du PLC, qui s'articulait autour de neuf points: inclusion d'une clause Canada, maintien de l'intégrité de la Charte des droits, libre circulation complète, Sénat à représentation régionale, partage des pouvoirs selon un critère d'efficacité, consultation des provinces pour la nomination des juges à la Cour suprême, autonomie gouvernementale pour les autochtones, formule d'amendement avec véto régional, et référendum national sur le projet de réformes constitutionnelles.

Certaines de ces propositions ont effectivement été reprises par les conservateurs — la libre circulation, les nominations à la Cour suprême, la clause Canada, notamment — mais l'idée d'un référendum pan-canadien n'a jamais emballé le ministre des Affaires constitutionnelles, Joe Clark, pas plus que le premier ministre Mulroney.

Fraîchement revenu d'un voyage aux États-Unis, M. Chrétien a d'autre part rappelé que le gouvernement canadien devait garder ses distances face à Washington. «Si on ne s'affirme pas, il ne restera plus rien ici», a-t-il dit. Le chef libéral a aussi critiqué de nouveau l'accord de libre-échange «incomplet» conclu avec les Américains. «On a négligé de définir ce qu'est un subside», a-t-il déploré.

Le point de vue des citoyens

TEXTES:
MARIE-CLAUDE LORTIE
et GILLES PAQUIN
PHOTOS PC

En fin de semaine s'est tenue à Vancouver la cinquième et dernière conférence de consultation sur la constitution. En fait, cette conférence avait pour objectif de faire la synthèse des quatre autres sessions. *La Presse* a demandé à quelques participants de donner leur opinion sur ce processus de consultations.



Vernon Simms
administrateur

■ «C'est un processus très lourd mais je suis convaincu que ces conférences nous ont donné la chance de mieux comprendre les besoins du Québec et des autochtones», dit Vernon Simms, un administrateur de New-Germany en Nouvelle-Écosse.

«Certains s'imaginaient, par exemple, que l'on voulait tout céder au Québec, ce n'est pas vrai. Il s'agit simplement de reconnaître la réalité et de lui donner les outils nécessaires pour assurer son développement», dit M. Simms.

De même, M. Simms croit que la majorité des participants sont d'accord pour reconnaître le droit à l'autonomie gouvernementale des peuples autochtones. «Comme le Québec ils ont des besoins différents», dit-il.

Le problème maintenant, c'est de faire passer notre message à l'ensemble de la population canadienne de conclure M. Simms.

Gilles Thériault
expert conseil

■ «Nous sommes loin de l'unanimité sur beaucoup de questions, mais il existe une grande ouverture d'esprit parmi les participants», soutient Gilles Thériault, un expert conseil auprès des pêcheurs à Shediac.

Il admet cependant que le débat devient plus corsé lorsque vient le moment de dépasser les principes généraux pour définir comment cela se traduit en pratique.

«Je ne crois pas que ce soit le rôle des conférences de fournir de telles précisions. Nous devons simplement énoncer des principes avec force et ainsi envoyer un message clair aux politiciens», ajoute M. Thériault.

Selon lui, les gens ont clairement indiqué qu'ils voulaient que les gouvernements manifestent plus de flexibilité pour en venir à une entente.





Christiane Boisjoly
consultante

■ Christiane Boisjoly en est à sa troisième conférence. Mais elle n'est pas tout à fait une citoyenne ordinaire. En effet, Mme Boisjoly, ex-consultante en marketing en train de réorienter sa carrière, faisait partie du groupe des 22 éminents penseurs qui ont produit l'an dernier une série de recommandations «pratiques» pour un renouvellement efficace de la constitution canadienne. Mme Boisjoly est déçue jusqu'à maintenant de cette conférence. «Vendredi, c'était un peu pénible, il y avait beaucoup de répétitions, les commentaires en plénière avaient tous déjà été entendus», explique-t-elle. Mme Boisjoly estime qu'on «tourne en rond» et que le processus si valable pour les brassage d'idées et l'expression d'émotions des conférences précédentes est maintenant «épuisé», qu'il «n'est pas idéal» le temps maintenant venu de faire une synthèse.



LES CONFÉRENCES SUR LE RENOUVELLEMENT DU CANADA

Sam Boutilier
mineur

■ Sam Boutilier, un mineur de l'île du Cap-Breton retraité, était à la conférence de Halifax. Il y était arrivé avec des doutes sérieux sur la société distincte et tout nouveau partage de compétences, mais en était reparti avec la conviction qu'on pouvait accomoder le Québec sans pour autant appauvrir les petites provinces comme la sienne. Un mois plus tard, il maintient cette position. «La société distincte?, Oui, absolument», lance-t-il fermement. M. Boutilier est venu à Vancouver s'assurer justement que le terrain gagné à Halifax ne soit pas perdu. «Nous avons fait quelque chose de très bien à Halifax, je veux être sûr que ça reste, et que ça continue... et puis que le Québec ne se sépare pas, parce que ça, ça serait vraiment dévastateur», dit-il.

Selon lui, il faut aussi profiter de l'occasion pour répondre aux aspirations des autochtones. «Mais je suis quand même inquiet de toutes leurs revendications territoriales. Je crois qu'il faudrait régler ça en premier.»



La Presse

Éditorial

Paul Desmarais, président du conseil d'administration — Roger D. Landry, président et éditeur — Claude Masson, éditeur adjoint — Marcel Desjardins, directeur de l'information — Alain Dubuc, éditorialiste en chef

Le retour du père prodigue

Une seule nuit passée ensemble il y a environ un an a entraîné deux jeunes Montréalais dans une saga soulevant un dilemme éthique digne de Salomon. Et mettant en cause la vie d'une troisième personne : leur fils Alexander, né peu avant Noël.



Lorsqu'elle a appris qu'elle était devenue enceinte à la suite de sa fugace aventure, Maureen Steenhill, 18 ans, a d'abord songé à l'avortement. Puis, par conviction religieuse, elle a choisi de mener sa grossesse à terme. Son amant d'un soir ne montrant aucun signe d'intérêt pour l'enfant à naître, elle a décidé de le faire adopter, afin qu'il puisse grandir dans une « vraie famille ».

Parce que les lois ontariennes lui permettaient de choisir la famille adoptive et de garder contact avec le bébé, Maureen a décidé d'accoucher à Ottawa. Le 24 décembre, Alexander emménageait dans sa famille adoptive, à Toronto. Son père, Peter Brassard, avait consenti à l'adoption. Puis surprise : il a changé d'idée, décidé qu'il allait élever le bébé et soumis la question à un tribunal qui a annulé l'adoption.

Du coup, Maureen s'est retrouvée piégée : elle qui avait voulu donner le meilleur milieu de vie possible à son bébé se trouvait confrontée à la perspective de le voir confié à un homme qui s'était, jusqu'à maintenant, lavé les mains de toute responsabilité reproductrice. Résultat : bébé Alexander a repris le chemin de Saint-Lambert, où il habite aujourd'hui avec sa mère et ses grand-parents. S'étant soudainement réveillé aux joies de la paternité, Peter a fait parvenir une lettre d'avocat à la jeune maman, réclamant un droit de visite et lui interdisant de quitter la province.

Cette histoire, rapportée la semaine dernière dans *The Gazette*, a des relents de l'affaire Chantal Daigle. Cette dernière, devant la déroute de son couple et la violence de son conjoint, avait opté pour l'avortement. Maureen Steenhill, elle, a choisi de ne pas interrompre sa grossesse. Mais dans les deux cas, on aboutit aux mêmes douloureuses questions. Du fait qu'elle porte le bébé dans son ventre, une femme a-t-elle plus de droits qu'un homme de décider du sort de l'enfant à naître? Jusqu'où vont les droits biologiques du géniteur? Doivent-ils être respectés à tout prix, même si celui-ci, comme le fameux Jean-Guy, a la fâcheuse tendance de « brasser » sa femme enceinte? Ou si, comme c'est le cas ici, sa seule contribution à la nouvelle vie se limite à un *one night stand*, à la suite duquel il disparaît dans le décor? Et même si les droits du père étaient inaliénables, comment trancher lorsqu'ils se heurtent de front à ceux de la mère?

À la différence du combat de Chantal Daigle, cette histoire ne met pas en cause le droit d'une femme à disposer de son corps. Ici, il y a bel et bien un nouvel être humain, qui n'est malheureusement pas en mesure de juger de ce qui serait bon pour lui. L'affaire est d'autant plus délicate qu'après tout, le jeune Peter n'a rien du monstrueux Jean-Guy, qu'il a surtout péché par insouciance et qu'il ne serait pas nécessairement un mauvais père. Rien ne dit, non plus, que le petit Alexander ne pourrait pas être heureux s'il était élevé, comme bien de ses futurs copains, dans une famille « mono », avec possibilité de passer les week-ends chez papa.

Si le jour où le tribunal ontarien a jugé de la requête de Peter il y avait eu un Salomon dans la salle d'audience, il se serait sans doute demandé lequel des deux parents pense le plus en fonction du bien-être du nourrisson. La réponse ici est assez évidente. La jeune femme se serait évitée bien des problèmes si elle avait déclaré que son bébé était né de père inconnu. Elle ne l'a pas fait, car elle considérait qu'il valait mieux, pour Alexander, savoir qui était son « vrai » père. Toute sa démarche témoigne d'une longue recherche destinée à trouver la meilleure solution possible pour le bébé.

La démarche du jeune papa, en revanche, révèle surtout une grande immaturité émotionnelle. Il s'est évanoui dans la brume du petit matin, laissant Maureen seule avec sa grossesse. Il n'est réapparu qu'au bout d'un an, acceptant avec indifférence que le bébé soit adopté, pour ensuite changer d'idée et revendiquer ses droits, ce qui montre à tout le moins qu'il n'avait pas mûri bien sérieusement sa décision.

Reste qu'il ne faudrait pas non plus succomber à une lecture trop manichéenne de la réalité. Maureen, tout autant que Peter, a agi avec insouciance le jour où elle a pris le risque de devenir enceinte. Et comme bien des femmes et des hommes des générations qui l'ont précédée, elle constate aujourd'hui qu'il y a un prix à payer pour ce moment d'abandon : d'une façon ou d'une autre, sa vie est désormais liée à un homme qui ne devait y jouer que le rôle d'un figurant d'une nuit.

Agnès GRUDA

Carte d'identité

Le nouveau permis de conduire plastifié comportant la photo du conducteur, en vigueur à compter de la fin de l'automne 1993, semble recevoir un accueil plutôt favorable de la part du public. Le Québec rejoint ainsi les États américains et la majorité des provinces canadiennes.

Une preuve de plus de l'évolution des mentalités. Il n'y a pas très longtemps, l'ajout d'une photographie sur une quelconque carte ou permis était considérée comme une intrusion grave dans la vie privée des titulaires.



Cette crainte bien légitime est encore valable aujurd'hui. Être le propriétaire d'une telle carte comporte des risques. La vie privée doit être respectée. Même si l'on reconnaît que, inévitablement, cette carte donnera accès à de multiples banques de renseignements personnels aussi bien publiques que privées.

Afin de rassurer les citoyens, le ministre des Transports, M. Sam Elkas, a fait une promesse. L'usage de ces cartes servira exclusivement à l'amélioration de la protection contre les fraudes et les falsifications. Quinze milles conducteurs québécois ont été interceptés, l'an dernier, avec le permis d'un autre. Donc sa fonction se limitera à l'identification de son propriétaire et permettra un accès direct à son fichier de conducteur seulement.

Il était essentiel d'encadrer l'usage de la photo de balises. Ainsi, la SAAQ ne sera pas autorisée à constituer un fichier avec le double de la photo des détenteurs de permis de conduire.

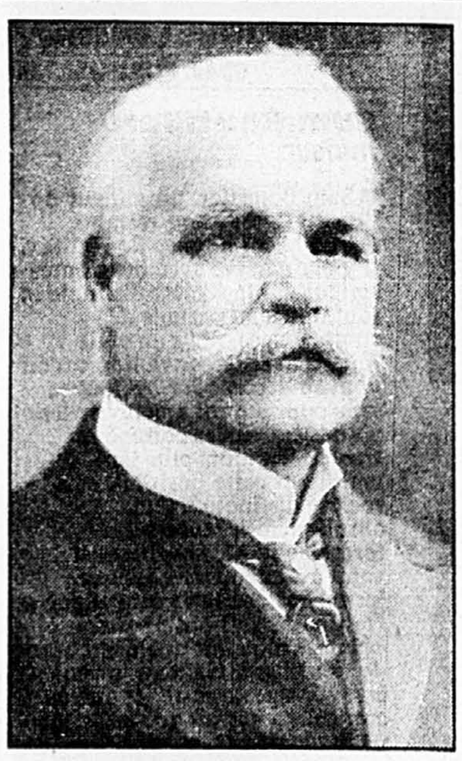
Par ailleurs, le législateur devrait étudier soigneusement les recommandations des défenseurs des droits et libertés. Il serait pensable d'introduire dans la loi une disposition pénale interdisant à quiconque, les institutions bancaires par exemple, d'exiger la présentation du permis de conduire comme une pièce d'identité. Sa seule raison d'être se limitant à l'application du Code de la sécurité routière.

Mais le citoyen ordinaire sait pertinemment bien qu'il est déjà fiché malgré lui. À cause de ses cartes de crédit et de sa carte d'assurance-maladie, entre autres. Et toutes ces interrogations autour du respect de la vie privée deviendraient inutiles si l'État proposait une carte d'identité obligatoire.

Claudette TOUGAS



La boîte aux lettres



Alphonse Desjardins

Pauvre Alphonse Desjardins !

■ Pauvre Alphonse Desjardins ! On l'a grandement fêté, mais était-ce pour mieux le faire taire? A-t-on fêté son esprit de don de soi, de coopération et de foi en un idéal commun où l'on se serre les coudes? Si oui, pourquoi veut-on maintenant me faire croire que mon destin est entre les mains de mon compte de banque?

« Choisissez votre destin sans y penser » !

Voilà un slogan publicitaire du REÉR Desjardins. Pauvre Alphonse : ou plutôt non : riche Alphonse ! Car je commence à prendre conscience de la richesse du fondateur quand je regarde la pauvreté du contenu des dépliants publicitaires du REÉR Desjardins pour les deux dernières années.

« On a le destin que l'on veut » !

Les médias nous bourrent de messages publicitaires qui nous poussent à croire que plus on possède de biens, plus notre destin est assuré et plus on est heureux.

J'ai grandement besoin que d'autres Alphonse Desjardins me rappellent qu'une vie remplie de générosité et de don de soi est le gage le plus sûr d'un destin heureux. Certes, je vais continuer à contribuer à mon REÉR mais je ne lui confierai pas mon destin.

Mon père, ex-gérant de Caisse populaire, m'a enseigné la grandeur de la coopération et l'attachement à ma Caisse populaire. Si je me suis décidé à écrire cette lettre, c'est que je veux continuer à avoir de bonnes raisons d'y laisser mes économies.

P.S. : L'an dernier, je m'étais limité à exprimer verbalement mon mécontentement à ma Caisse locale. Cette année, j'espère que mon message sera reçu et compris en haut lieu.

Jacques HÉBERT

À chacun ses responsabilités

■ Je suis tout à fait d'accord avec les recommandations de l'Union des municipalités du Québec (UMQ) et soutiens avec force et convictions que c'est la responsabilité des élus municipaux de décider des salaires à être accordés aux policiers et pompiers et non celle d'un arbitre.

Que les policiers aient le droit de grève ne changerait pas grand-chose comparé aux tactiques qu'ils utilisent lors de conflits de travail. On n'a qu'à se rappeler les moyens de pression exercés récemment par la Sûreté du Québec et par les policiers de Laval et retourner un peu dans le passé pour s'en convaincre.

Si le droit de grève leur était accordé et s'ils l'exerçaient, il leur faudrait au moins maintenir les services essentiels et le public serait de cette façon, je crois, mieux protégé.

À chacun ses responsabilités et que ceux qui paient décident.

Jean-Paul DUGAS
Laval

« Dégraissez » nos administrations !

■ La ville de Charlesbourg faisait parvenir récemment à ses contribuables la facture de la taxe municipale. Le maire de Charlesbourg, suivant en cela les directives qu'il avait émises à titre de président de l'Union des municipalités du Québec, a demandé à ses fonctionnaires de montrer séparément le coût supplémentaire dû à la réforme fiscale de Monsieur Ryan.

Je tiens à exprimer mon profond désaccord face à cette façon de justifier les sommes que la municipalité a décidé d'évaluer aux fins de l'administration de la municipalité.

Charlesbourg, qui a dénoncé à hauts cris la façon dont le ministre des Finances a refilé aux municipalités les coupures des transferts fédéraux, nous applique la même médecine. Dans les deux cas, ce type de justification est inacceptable. Le message des contribuables canadiens et québécois aux deux paliers du gouvernement était pourtant clair : le niveau des taxes est trop élevé et égorge la population.

Il est regrettable que le maire de Charlesbourg ait cru que ce message ne s'adressait pas également aux administrations municipales et supra-municipales (CUQ et CTCUQ). Les citoyens de la ville de Charlesbourg disent de dégraisser nos administrations, de faire en sorte que disparaisse l'écart de plus de 25 p. cent entre les salaires de vos fonctionnaires et ceux du gouvernement du Québec et enfin de faire preuve de la créativité nécessaire pour abaisser le coût de votre gestion tout en donnant le même niveau de services. N'est-ce pas ce que doivent faire toutes les entreprises par les temps qui courent?

Jacques GUAY
Charlesbourg

Question d'honnêteté

Cher monsieur Gravel

■ Vous vous indignez contre le rappel à l'ordre adressé par Rome au P. André Guindon parce que, selon vous, la morale est une affaire strictement personnelle...

Le problème, c'est qu'ici la réprimande ne s'adresse pas à André Guindon comme individu, mais au Père André Guindon, o.m.i., professeur de théologie morale, engagé par une université catholique pour diffuser la doctrine catholique sur des questions morales, entre autres, la sexualité. Voilà toute la différence, et elle est énorme !

Il me semble que, si on n'est pas d'accord avec des points de foi ou de morale qu'on est sensé enseigner, la plus stricte honnêteté demande qu'on n'accepte pas cette charge, ou qu'on en démissionne si on l'a déjà. Quitte à défendre son point de vue sur d'autres tribunes qui n'engageront pas la responsabilité de l'Église catholique. Malheureusement, tout le monde n'a pas cette honnêteté...

Simone BORDELEAU
La Sarre

« Canada 125 » cherche de grandes idées ?

■ L'encart publicitaire de « Canada 125 » m'a beaucoup impressionné... Après avoir bien décemment posé la question, (Les Canadiens ont-ils vraiment le coeur à la fête?) on leur a répondu, via des enquêtes nationales, que « Oui, l'occasion est propice pour célébrer ensemble notre patrimoine national, notre environnement, nos gens et nos réalisations »...

D'accord, soyons positifs, mais qu'est-ce que le « patrimoine national canadien » ? Qu'entend-on par célébrer « notre environnement » ? Les Canadiens sont, per capita, les rois de la pollution. Célébrer nos gens? Qui, les anglophones ou les francophones ? Célébrer nos réalisations? La TPS? Le déficit budgétaire? La récession? « La société « Canada 125 » a été mise sur pied pour répondre à vos attentes et à votre enthousiasme... »

En cette année critique pour l'avenir du pays, je crois qu'elle fait plutôt injure à nos intelligences ; est-ce que le terme « apolitique » signifie qu'il faille escamoter le fait bien réel que ce pays est au bord de l'éclatement ?

Restons positifs.

Jean DAVIAULT
Montréal

Revendications des pharmaciens

Monsieur Claude Masson

■ J'ai lu avec intérêt votre article sur les revendications des pharmaciens auprès de la Régie de l'assurance-maladie du Québec. Je tiens à vous féliciter et surtout à vous remercier pour la rigueur de votre exposé.

Je suis un pharmacien propriétaire qui a pignon sur rue depuis trente-cinq ans et si je m'implique, je le fais pour les autres et non pour moi-même, car je suis arrivé à un point où une personne pense davantage à la retraite qu'à prendre le bâton du pèlerin et s'engager dans une lutte à finir avec le gouvernement; lutte que nous ne gagnerons certes pas, car le contexte économique ne nous est pas favorable et notre force politique est loin d'être égale à celle des médecins.

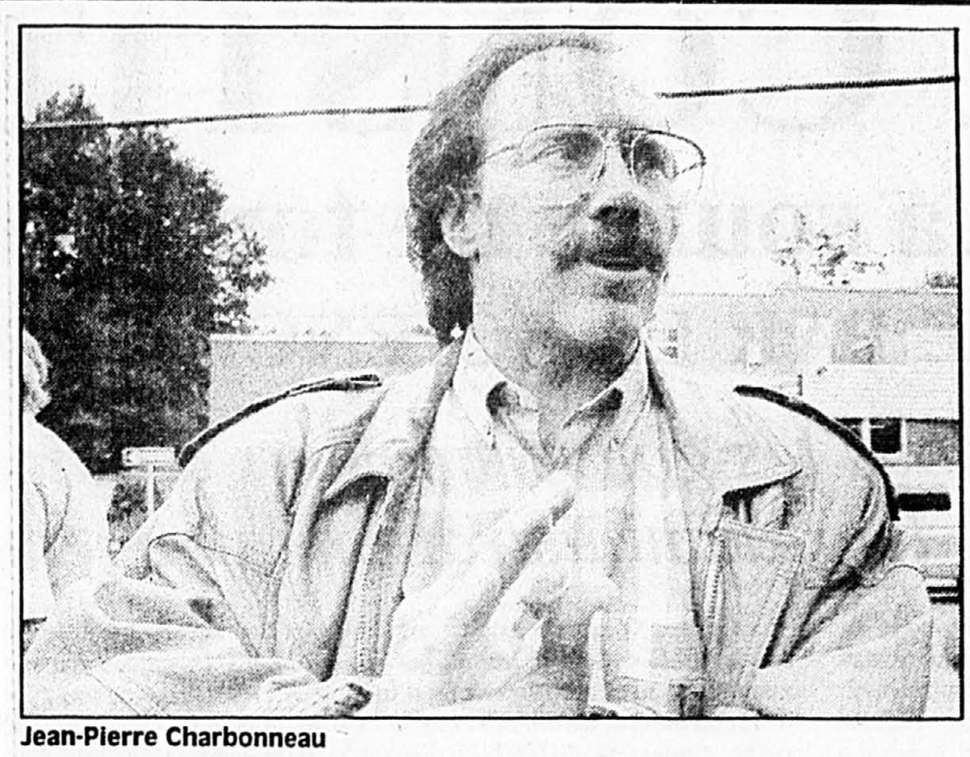
Comme vous l'avez si bien décrit, il est vrai que la formation scientifique du pharmacien est sous-utilisée dans le régime actuel et la question que le gouvernement devrait se poser est de savoir si dans le Québec de 1992 nous avons les moyens de ne pas utiliser des professionnels de la santé qui sont sur la première ligne et qui sont en contact direct avec les malades.

On nous reproche souvent notre mercantilisme, mais que voulez-vous... nous dispensons chaque jour une foule de conseils et cela gratuitement; il nous faut pour survivre être astucieux et aller chercher d'autres sources de revenus.

Pour ma part le calcul est facile. J'ai quarante employés, je leur ai donné des augmentations de salaire de 4 à 5 p. cent à chaque année; comme nous sommes au statu quo avec le gouvernement depuis plusieurs années mes profits ont considérablement diminué et mon personnel a dû à plusieurs reprises mettre les bouchées doubles afin que nous puissions demeurer concurrentiels.

Yves DESJARDINS
pharmacien

Opinions



Jean-Pierre Charbonneau

Charbonneau cherche des éclaircissements

JEAN-PIERRE CHARBONNEAU

L'auteur est l'ancien député péquiste de Verchères à l'Assemblée nationale.

Cher monsieur Bourassa,

C'est avec étonnement, comme beaucoup d'ailleurs, que j'ai pris connaissance de votre déclaration de Bruxelles sur la question référendaire qui vous trotte dans la tête depuis un moment comme alternative à des offres inacceptables qu'Ottawa et le Canada anglais pourraient nous présenter dans quelques semaines.

Quand je vous ai entendu dire que vous nous proposeriez de remplacer l'ordre constitutionnel actuel par deux États souverains associés dans une union économique, laquelle union serait responsable devant un parlement élu au suffrage universel comme l'est depuis quelques années le parlement européen, je me suis dit: est-ce possible? À une nuance près, mon premier ministre libéral me propose la même chose que René Lévesque en 1980!

Parce que vous savez bien, monsieur Bourassa, que lors du précédent référendum que vous avez combattu avec tant d'acharnement, monsieur Lévesque et monsieur Parizeau avaient proposé que nous leur donnions le mandat de négocier avec le Canada anglais une nouvelle entente d'égal à égal. Celle-ci devait permettre au Québec d'acquérir la souveraineté et en même temps de maintenir avec le Canada une association économique comportant l'utilisation de la même monnaie. Le Livre blanc du gouvernement du Québec sur ce projet de souveraineté-association ne retenait pas votre idée d'un parlement supranational pour gérer l'union économique mais vous n'êtes pas sans savoir que le document ne fermait pas complètement la porte à cette possibilité puisqu'il disait explicitement que si le Canada anglais en manifestait le désir le gouvernement du Québec était disposé à en discuter.

«Si le reste du Canada proposait une assemblée interparlementaire, formée de membres choisis parmi les députés élus aux Parlements des États membres, lisait-on à la page 70 du document, le gouvernement du Québec n'aurait pas d'objection à examiner cette proposition.»

Vous me direz alors qu'il ne devrait pas y avoir de problème, le cas échéant, pour que moi et les autres souverainistes du Québec fassions avec vous cause commune dans l'intérêt supérieur de notre peuple. À priori, je vous répondrais que oui sauf qu'auparavant, je voudrais bien m'assurer que lorsque vous parlez de proposer de faire du Québec un État souverain, nous parlons bien de la même chose. Je n'ai pas aimé, vous savez, vous entendre ridiculiser Jacques Parizeau en disant qu'il a, lui, une conception dépassée de la souveraineté alors que la vôtre est celle du siècle qui commencera dans moins de huit ans.

Après tout, la définition de la souveraineté que vous avez incluse dans votre loi 150 sur le prochain référendum à tenir cette année, est identique à celle que René Lévesque et Parizeau avaient donnée dans la question référendaire de 1980: le pouvoir exclusif de faire ses lois, de percevoir ses impôts et d'établir ses relations extérieures. Suivant cette définition, l'État qui acquiert cette souveraineté, c'est-à-dire la souveraineté, devient ni plus ni moins un pays. Monsieur Bourassa, voulez-vous vraiment que le Québec devienne un véritable pays et qu'il soit enfin reconnu comme tel sur la scène internationale, disposant ainsi d'un siège aux Nations-Unies? Vous conviendrez avec moi que votre réponse à cette question n'est pas sans importance. Péquistes et libéraux sont suspendus à vos lèvres!

Par ailleurs, monsieur le premier ministre, je voudrais également revenir sur votre vieille idée d'une superstructure supranationale, d'une union politique devant nécessairement chapeauter une association économique entre États souverains impliquant une union monétaire et un marché commun.

Je partage à cet égard en bonne partie votre point de vue, tout comme d'ailleurs le Parti québécois qui, en 1980, proposait de gérer la nouvelle union Québec-Canada via des institutions communes, notamment un Conseil communautaire. Bien sûr, le gouvernement Lévesque qui consacrait tout un chapitre de son Livre blanc à ce sujet, ne retenait pas l'idée de coiffer tout cela d'un parlement confédéral mais, comme je vous l'ai signalé plus haut, il ne fermait pas la porte à une bonne discussion à cet égard.

En fait, vous n'êtes pas le seul à prétendre qu'une étroite association économique entre pays nécessite une quelconque forme d'union politique. Toutefois, il est abusif de prétendre que cette union politique doit nécessairement inclure un parlement et surtout un parlement composé de députés élus au suffrage universel. Bien sûr, les Européens de l'Ouest en ont un mais, vous le savez très bien, il n'a pas beaucoup de pouvoirs et ceux qu'il détient lui ont été octroyés par une délégation de pouvoir des pays membres qui n'ont pas pour autant abdiqué leur pleine et entière souveraineté.

D'ailleurs, tout cela s'est fait par traité, un procédé que vous avez curieusement ridiculisé dans votre discours de clôture du congrès de votre parti, l'an dernier. Vous avez alors déclaré, après avoir pris vos distances avec le rapport Allaire que vos militants venaient à peine d'adopter, qu'une bonne association entre États se devait d'être fondée sur une constitution plutôt que sur un traité, une façon de faire dépassée, disiez-vous même. Curieusement, la semaine dernière, vous avez semblé trouver des vertus et des enseignements au traité de Maastricht sur l'Union européenne! Après tout, peut-être que les Européens vous ont convaincu des avantages d'un traité international plutôt que d'une constitution, cette dernière méthode s'appliquant pour les unions fédérales entre États non souverains alors que l'autre concerne des associations entre États souverains, entre pays quoi.

De plus, il faut bien le dire, ce parlement communautaire n'est pas l'instrument d'un quelconque gouvernement central européen souverain qui, incidemment, n'existe pas. Tout ce qu'il y a comme organe de décision, c'est une table de concertation composée de ministres délégués par leurs gouvernements nationaux respectifs, exactement ce que monsieur Lévesque proposait en 1980! Le Conseil communautaire sera formé, disait textuellement le livre blanc, de ministres provenant du Québec et du Canada et agissant d'après les instructions de leurs gouvernements respectifs. Ce conseil aura un pouvoir de décision sur les matières qui lui seront confiées par le traité d'association et des décisions relatives aux questions fondamentales requerront l'accord du Québec et du Canada, en somme des États membres comme cela se fait actuellement en Europe. On est donc loin du gouvernement central auquel vous semblez tenir encore et qui pour nous signifierait qu'Ottawa où nous serions toujours minoritaires, continuerait de nous imposer ses lois, ses taxes et ses programmes.

Incidemment, lors de vos nombreuses rencontres avec les grands pontes européens, avez-vous vérifié, monsieur le premier ministre, si le président Mitterand ou le premier ministre Major seraient disposés à céder leurs sièges aux Nations-Unies et surtout au Conseil de sécurité à Jacques Delors, le président de la CEE? Après tout, si l'Europe a adopté le fédéralisme, il faudrait bien qu'elle parle d'une seule voix, comme le Canada!

Par ailleurs, monsieur le premier ministre, reste encore un problème de taille: comment convaincre le reste du Canada d'accepter de négocier pour transformer le Canada fédéral à 10 en un Canada confédéral à deux? En fait, vous le savez bien au fond, il n'y a qu'une seule façon d'y arriver. Il faut opter pour la souveraineté et la faire quoiqu'il arrive par la suite, entente de maintien d'association ou pas. On pourra éviter la séparation économique qu'en ayant le courage d'opter franchement pour la souveraineté, la vraie. Cette fois-ci, il nous faut plus qu'un mandat de négocier; il faut un mandat de réaliser! Je comprends que votre voyage vous a fait réaliser que les investisseurs étrangers pouvaient bien s'accomoder de nos incertitudes politiques. Mais quand même. Au point où en est encore le Canada anglais, ce n'est pas demain la veille que nous pourrons faire prévaloir votre vision confédérale d'un Canada fédéral asymétrique. Aussi bien donc opter franchement pour la souveraineté-association, étant entendu que nous choisirions d'abord et avant tout la souveraineté en souhaitant que, cela fait, le reste du Canada comprendra qu'il est dans son intérêt de maintenir l'essentiel de l'union économique que nous avons déjà ensemble.

Attention aux responsabilités partagées en matière de Justice

YVES-MARIE MORISSETTE

L'auteur est le doyen de la Faculté de droit de l'Université McGill.

Parmi les thèmes du Sommet de la Justice, tous ne sont pas neufs. Il en est ainsi, par exemple, des lenteurs des tribunaux, de leurs coûts d'utilisation et, de façon plus générale, des problèmes d'accès à la justice. Ces questions font régulièrement l'objet d'articles dans la grande presse, de colloques pour spécialistes ou d'études gouvernementales. Mais, au Québec comme ailleurs, on cherche toujours la méthode simple, rapide et bon marché pour assurer la sanction des droits de tous les justiciables.

Peut-être ne faut-il pas s'attendre à la trouver. Le fait qu'on n'y soit pas encore parvenu expliquerait l'apparition de quelques idées nouvelles et critiques à l'occasion du Sommet. Ces idées seront abordées pour la première fois dans une enceinte publique d'envergure. Elles semblent bien provenir d'une perte de prestige du droit.

C'est ainsi que, dans un document préparatoire, le secrétariat du Sommet énumère les grandes préoccupations actuelles sur la justice. On y parle, bien sûr, «de l'engorgement et l'encombrement des tribunaux, des délais qu'ils connaissent» et «des coûts de la justice». Mais il y est fait état, également, de «l'envahissement des rapports humains et sociaux par le droit» et de «l'inflation juridique et judiciaire». D'une part, on souhaite un droit plus efficace et moins cher. D'autre part, on veut moins de droit. Si le droit demeurait, de l'avis général, une chose bonne en soi, pourquoi s'inquiéterait-on de cet envahissement par le droit? S'inquiéterait-on de l'envahissement des rapports humains et sociaux par la justice?

Face à ces derniers phénomènes, plusieurs observateurs ont déjà entrepris une réflexion sur le sens de la justice et sur la moralité publique dans la société. Les mêmes personnes s'interrogent, nous dit-on, sur le rôle des professions juridiques, sur l'effet des Chartes et sur l'éducation du public. Leur réflexion fonde le projet d'une «responsabilité partagée à l'égard de la justice», que l'on qualifie de «porte-étendard du Sommet».

En somme, c'est l'idée même de juridicité qui est mise en cause de la sorte. On perçoit de mieux en mieux de nos jours les limites du droit. Et l'on se demande par quels moyens on peut réaliser ses finalités (dont la plus évidente est la justice) sans souffrir de ses inconvénients.

Obligations

Si l'on voulait être polémique, on dirait que la «responsabilité partagée à l'égard de la justice» est un moyen pour l'État providence, le *Welfare State*, de se dérober à ses obligations. Après avoir créé chez les justiciables des attentes impossibles à satisfaire, en multipliant les droits individuels de tous ordres (fondamentaux, économiques, sociaux, etc...), l'État s'apprête à sous-traiter au domaine privé la mise en oeuvre de ces droits. On verra bientôt se constituer de nouvelles justices parallèles, réservées à certains régimes de droit ou à certaines catégories de justiciables, et confiées à des «professionnels responsables». Il y a sans doute une part de vérité dans ce scénario pessimiste. Mais le débat qui s'amorce comporte beaucoup plus qu'une querelle idéologique. La société commence à se méfier du droit et ne croit plus qu'à tout problème il existe une solution juridique concrétisée par l'adoption d'un nouveau texte de loi.

Aussi voit-on apparaître depuis quelques années dans les discussions sur le droit de nouveaux termes comme judiciarisation et juridicisation. Le premier sert à décrire, entre autres choses, une intensification de l'activité des tribunaux et la multiplication des différends dont la solution est désormais confiée à des institutions judiciaires. Le second décrit la pénétration du droit, de son langage et du raisonnement qui lui est propre, dans des domaines autrefois vides de contenu juridique. L'un et l'autre ont des antonymes, déjudiciarisation et déjuridicisation, qui réfèrent à des processus d'allègement du droit. Ces termes ont aussi plusieurs synonymes plus ou moins exacts, telles les expressions inflation législative et déréglementation. Un langage est donc en voie de se créer pour étudier puis gérer la croissance et la décroissance du droit.

Ce phénomène, très post-moderne, n'est pas une anomalie propre au Québec. L'opinion commune dans de nombreux pays occidentaux tient pour indéniable que le droit ne cesse de se développer. La dynamique juridique décelable dans toutes les sociétés industrialisées en est une de croissance irréversible du droit qui va toujours du moins vers le plus. Cela semble tenir à sa nature profonde. Ainsi, le *corpus* de la jurisprudence, considéré globalement, augmente de façon constante. Dès qu'une question est résolue, le débat juridique se reporte sur un nouveau problème. La croissance de la législation suit depuis plus d'un demi-siècle une courbe nettement ascendante.

Perception

Il importe cependant de nuancer cette perception lorsqu'on recherche les causes du phénomène.

Tout d'abord, bien qu'on observe une tendance lourde et à long terme vers l'expansion constante du droit, tout le droit n'évolue pas de la même façon. Le domaine des accidents du travail et celui des accidents de la route ont tour à tour été déjudiciarisés au Québec; l'on peut dire que les réformes dont ils sont issus les ont par la même occasion considérablement déjuridicisés.

En deuxième lieu, il faut rappeler que la croissance du droit correspond à des changements de fond dans la société. La place respective de l'Église et de l'État dans les domaines de l'éducation et des affaires sociales, pour en donner un exemple, s'est fondamentalement transformée au cours des trente dernières années. Il en est résulté plusieurs lois et une importante réglementation qui juridicise inévitablement des domaines autrefois presque vides de droit.

Troisièmement, ces changements sont le résultat d'un processus de délibération démocratique, sont voulus par la société et viennent combler les lacunes d'un sens commun qui tolérait ce qui de nos jours passe pour de sérieuses injustices. Toutes sortes de prérogatives anciennement consacrées par le droit sont ainsi sorties de l'ombre et la juridicisation en a tempéré l'absolutisme: la puissance paternelle sur la famille et l'autorité du mari sur son épouse, les droits de l'employeur sur les salariés et plus généralement ceux du créancier sur son débiteur, les droits du propriétaire pollueur sur son bien, etc... Or, l'émergence de droits nouveaux, surtout lorsqu'ils s'interposent entre personnes dans leurs rapports privés, est rarement à l'abri de la controverse. Les signes avant-coureurs de juridicisation des rapports de séduction entre sexes, dont l'affaire Clarence Thomas / Anita Hill a fourni un exemple éclatant, le démontrent. Les consommateurs, les détenus, les handicapés, les locataires, les enfants, les personnes du troisième âge, les autochtones, les minorités ethniques et autres, les victimes de violence familiale ou de harcèlement, les assistés sociaux, sont parmi les principaux bénéficiaires récents de ces mouvements de juridicisation.

Quatrièmement, l'expérience américaine ne permet pas de fonder des conclusions sur la réalité canadienne ou québécoise. Il ne viendrait à l'idée de personne de citer les excès de la médecine privée américaine pour juger l'assurance-santé au Canada. Toutes choses égales d'ailleurs, le même raisonnement vaut pour le système judiciaire et le droit québécois. L'absence de jury en matière civile, les attitudes de la magistrature du Québec dans l'évaluation des dommages-intérêts (même après certains changements récents et nécessaires), le caractère inhabituel des honoraires à pourcentage *(contingency fees)* en droit local et l'effet modérateur considérable des frais et dépens judiciaires, l'existence de grands régimes d'indemnisation en matière d'accidents de la route et d'assurance-santé, sont autant de facteurs pertinents, sans compter les différences indéniables entre ces deux cultures processuelles et le simple état du droit de part et d'autre de la frontière canado-américaine.

Cinquièmement, on aurait tort d'établir un rapport d'étroite correspondance ou de cause à effet entre la croissance des effectifs professionnels au sein du Barreau et les phénomènes de judiciarisation ou de juridicisation. On avance parfois la proposition selon laquelle une diminution du nombre de litiges dans la société passe par une diminution du nombre d'avocats. Or, les recherches effectuées sur l'évolution de cette profession en dressent un portrait beaucoup plus nuancé. L'image de l'avocat pilier du prétoire s'avère très peu conforme à la réalité. De plus en plus, le litige devient une sous-spécialité pointue qui n'occupe en permanence qu'une fraction très minoritaire des membres du Barreau. Une part importante du temps de l'avocat est consacrée à la négociation et la rédaction de contrats, processus qui a pour but essentiel de mener à une entente entre des parties. Dans cette culture professionnelle, le désaccord, loin d'être perçu comme le moment d'obtenir gain de cause devant le tribunal, est ressenti comme un échec.



Yves-Marie Morissette

Tendance

Ajoutons que si la perception largement partagée dans les milieux informés confirme la tendance du moins vers le plus en droit, la mesure rigoureuse des phénomènes de judiciarisation et de juridicisation continue d'être fort controversée. Les questions à ce sujet sont nombreuses. Peut-on arrêter une mesure volumétrique de la judiciarisation? Cette mesure pourrait tenir compte, par exemple, du volume général des litiges civils par le nombre ou par la valeur, ou encore du nombre d'heures travaillées dans la magistrature de tout niveau, en rapport avec des points de repère sociaux tels que le PNB, la courbe démographique, ou encore le nombre de personnes inscrites au Barreau qui déclarent effectivement exercer en matières contentieuses. Dans le même ordre d'idée, peut-on arrêter une mesure volumétrique de la juridicisation? On peut retenir le nombre de pages ou, mieux encore, de mots de caractère normatif apparaissant dans la législation, la réglementation, les textes quasi-réglementaires publics ou privés (comme le règlement d'une société de transport urbain ou le tarif d'un distributeur de gaz), les décisions d'instance et les recueils de jurisprudence; le nombre de décisions publiées, ou rendues facilement accessibles par procédés informatiques et procédés de reproduction; le nombre de contrats par justiciable et la prolifération ou la régression des matières faisant l'objet de rapports contractuels. Dans les rares cas où l'on a tenté de colliger l'information pertinente au Québec, comme en matière de responsabilité médico-hospitalière, les conclusions qu'on en tire appellent d'autres études. Elles ne permettent certainement pas de conclure à une croissance effrénée du droit ou du phénomène contentieux.

Les perceptions négatives de cet ordre méritent en tout cas d'être examinées de près, et probablement pour plusieurs secteurs du droit. Cet examen est à peine entamé à l'heure actuelle. Il serait souhaitable qu'il s'accompagne d'une étude en profondeur des modes «alternatifs» (ou précontentieux) de règlement des différends, car le discours sur la déjudiciarisation prétend non seulement diagnostiquer le mal mais aussi prescrire le remède. Or, ce remède est lui aussi très controversé, et d'ailleurs plutôt à gauche qu'à droite. Il va de l'intérêt de tous que le processus judiciaire soit assorti aussi souvent que possible de méthodes précontentieuses de règlement des différends, confiées de préférence à des professionnels du droit qui en connaissent les limites. Sans doute aussi va-t-il de l'intérêt collectif que les justiciables eux-mêmes soient mieux informés sur les limites du droit, qu'ils sachent qu'on ne peut attendre de lui des réponses indiscutables aux questions que l'éthique, la science ou la politique se montrent incapables de résoudre. Mais parmi les diverses méthodes de mise en oeuvre du droit, le processus de décision judiciaire doit conserver une place prééminente.

Entre-temps, il serait prématuré de traiter comme vraies les affirmations alarmistes sur l'inflation législative et judiciaire, ou d'entreprendre de vastes réformes en postulant qu'elles le sont. Procéder de la sorte confirmerait qu'en mettant de l'avant le thème d'une responsabilité partagée à l'égard de la justice, l'État fuit ses responsabilités.

La Science moderne

LA CONSTITU

La source de tout ord

DÉCOUVERTE PAR LA SCIENCE VÉDI

Maharishi invite tous les gouvernements à allier leur administration au niveau



MAHARISHI MAHESH YOGI

Fondateur :

du programme de Méditation Transcendantale et de MT-Sidhi ; de l'université internationale Maharishi, Etats-Unis ; des universités védiques Maharishi, Inde et Hollande ; de la Science et de la Technologie védiques de Maharishi.

«Nous sommes maintenant en possession de la connaissance suprême de la Loi naturelle – la connaissance scientifique de la source de l'ordre parfait présent dans la nature, et du moyen d'y accéder – qui peut apporter la perfection à tout individu et à tout gouvernement, et qui peut élever la vie partout au niveau du Paradis sur Terre.

Nous établissons une Capitale du Paradis sur Terre à partir de laquelle la Constitution du Gouvernement de l'Univers – la Loi naturelle – sera éveillée dans la conscience mondiale.

Toute la famille des nations bénéficiera automatiquement du soutien de la nature et tous les gouvernements pourront satisfaire chaque individu et créer des nations libres de tout problème.

Chaque gouvernement rendra ainsi justice à son autorité souveraine et toute la famille des nations jouira d'une paix perpétuelle, du bonheur et de la prospérité : le Paradis sur Terre.» Maharishi

Durant ces dernières décennies, la science moderne a révélé de façon systématique des niveaux d'ordre plus profonds, du niveau atomique aux niveaux nucléaire et subnucléaire du fonctionnement de la nature. Cette exploration progressive a culminé dans la récente découverte du champ unifié de toutes les lois de la nature, la source ultime de l'ordre dans l'univers.

De façon similaire, en cet âge scientifique, la sagesse védique ancienne comprise et reformulée par Maharishi Mahesh Yogi dans sa Science et sa Technologie védiques, identifie une source d'ordre, unique et universelle dans la nature, ainsi qu'un procédé pratique et validé scientifiquement permettant à l'humanité de bénéficier de la mise en application de ce niveau le plus fondamental et le plus puissant de la Loi naturelle.

Ces deux compréhensions, moderne et ancienne, localisent la source unifiée de l'ordre parfait présent dans la nature dans un champ unique et auto-interactif d'intelligence, à la base de toutes les lois de la nature. Ce champ crée de façon séquentielle, à partir de lui-même, toutes les différentes lois de la nature gouvernant la vie à chaque niveau de l'univers manifesté.

La dynamique auto-interactive du champ unifié constitue le niveau le plus fondamental de la dynamique de la nature et se trouve régie par son propre ensemble de lois fondamentales. De la même façon que la constitution d'une nation représente le niveau le plus fondamental de la loi nationale et le fondement de toutes les lois gouvernant la nation, les lois gouvernant la dynamique auto-interactive du champ unifié représentent le niveau le plus

SCIENCE VÉDIQUE DE MAHARISHI

Ahamkar	Buddhi	Manas	Akash	Vayu	Agni	Jal	Prithivi
अक्	नि	मी	ळे	पु	रो	हि	तं
AK	NI	MI	LE	PU	RO	HI	TAM
अ	म्रिः	पू	र्वै	भि॒ः	मृ	षिं	भि॒
अ	म्रि	नां	र॒	यि	मं	श्न	व॒
अ	म्रे॒	र्यं	य॒	ज्ञ	मं	ध्व॒	रं
अ	म्रिर्	हो	तां	क॒	वि	क्र॑	तुः
य	द्र	ङ्ग	दा	शु	षे॒	तु	वं
उ	र्यं	त्वा	ग्रे	दि॒	वे	दिं	वे॒
रा	जं	न्त	म	ध्व॒	रा	णां	गो॒
स	नः	पि॒	ते	वं	सू	न	वे

La séquence précise des sons est de la plus haute importance ; c'est dans la progression séquentielle des sons et des silences que résident la signification et le contenu véritable du Véd et non au niveau des significations intellectuelles attribuées au Véd dans les différentes traductions.

La connaissance complète du Véd contenue dans le premier sukt (strophe) se retrouve également dans le premier *richa* (vers), c'est-à-dire dans les vingt-quatre premières syllabes du premier sukt (strophe 1). Cette connaissance complète est de nouveau contenue dans le premier *pad* (les huit premières syllabes du premier richa) puis également dans la première syllabe du Véd, «AK», qui contient la dynamique auto-interactive totale de la conscience se connaissant elle-même.

Selon l'Apaurusheya Bhashya du Véd de Maharishi, «AK» décrit l'effondrement de la totalité de la conscience (A) en un point (K) à l'intérieur d'elle-même. Cet effondrement qui représente la dynamique auto-interactive éternelle de la conscience se connaissant elle-même s'effectue en huit étapes successives. Dans le niveau suivant du développement du Véd, ces huit étapes de l'effondrement sont élaborées séparément dans les huit premières syllabes du premier pad, qui émerge de la première syllabe du Rik Véd, «AK», et qui en constitue un commentaire plus élaboré. Ces huit syllabes correspondent aux huit «prakritis» (Ahamkar, etc) ou qualités fondamentales de l'intelligence qui représentent la nature divisée de la conscience pure.

La première ligne, ou «richa», du premier sukt comprend 24 syllabes

SCIENCE MODERNE

Supercorde hétérotique D=10 ⇒

$$\mathcal{L}_F^{(10)} = \frac{1}{\pi}(\psi_L^1\partial_+\psi_L^1 + \psi_L^2\partial_+\psi_L^2 + \psi_L^3\partial_+\psi_L^3 + \psi_L^4\partial_+\psi_L^4 + \psi_L^5\partial_+\psi_L^5 + \psi_L^6\partial_+\psi_L^6 + \psi_L^7\partial_+\psi_L^7 + \psi_L^8\partial_+\psi_L^8)$$

Supercorde hétérotique D=4 ⇒

$$\mathcal{L}_F^{(4)} = \frac{1}{\pi}(\bar{\psi}_L^1\partial_+\bar{\psi}_L^1 + \bar{\psi}_L^2\partial_+\bar{\psi}_L^2 + \chi_L^1\partial_+\chi_L^1 + \chi_L^2\partial_+\chi_L^2 + \chi_L^3\partial_+\chi_L^3 + \chi_L^4\partial_+\chi_L^4 + \chi_L^5\partial_+\chi_L^5 + \chi_L^6\partial_+\chi_L^6$$
$$+ y_L^1\partial_+ y_L^1 + y_L^2\partial_+ y_L^2 + y_L^3\partial_+ y_L^3 + y_L^4\partial_+ y_L^4 + y_L^5\partial_+ y_L^5 + y_L^6\partial_+ y_L^6 + \omega_L^1\partial_+\omega_L^1 + \omega_L^2\partial_+\omega_L^2$$
$$+ \omega_L^3\partial_+\omega_L^3 + \omega_L^4\partial_+\omega_L^4 + \omega_L^5\partial_+\omega_L^5 + \omega_L^6\partial_+\omega_L^6 + \bar{y}_R^1\partial_-\bar{y}_R^1 + \bar{y}_R^2\partial_-\bar{y}_R^2 + \bar{y}_R^3\partial_-\bar{y}_R^3 + \bar{y}_R^4\partial_-\bar{y}_R^4$$
$$+ \bar{y}_R^5\partial_-\bar{y}_R^5 + \bar{y}_R^6\partial_-\bar{y}_R^6 + \bar{\omega}_R^1\partial_-\bar{\omega}_R^1 + \bar{\omega}_R^2\partial_-\bar{\omega}_R^2 + \bar{\omega}_R^3\partial_-\bar{\omega}_R^3 + \bar{\omega}_R^4\partial_-\bar{\omega}_R^4 + \bar{\omega}_R^5\partial_-\bar{\omega}_R^5 + \bar{\omega}_R^6\partial_-\bar{\omega}_R^6$$
$$+ \psi_R^1\partial_-\psi_R^1 + \psi_R^2\partial_-\psi_R^2 + \psi_R^3\partial_-\psi_R^3 + \psi_R^4\partial_-\psi_R^4 + \psi_R^5\partial_-\psi_R^5 + \eta_R^1\partial_-\eta_R^1 + \eta_R^2\partial_-\eta_R^2 + \eta_R^3\partial_-\eta_R^3$$
$$+ \bar{\psi}_R^1\partial_-\bar{\psi}_R^1 + \bar{\psi}_R^2\partial_-\bar{\psi}_R^2 + \bar{\psi}_R^3\partial_-\bar{\psi}_R^3 + \bar{\psi}_R^4\partial_-\bar{\psi}_R^4 + \bar{\psi}_R^5\partial_-\bar{\psi}_R^5 + \bar{\eta}_R^1\partial_-\bar{\eta}_R^1 + \bar{\eta}_R^2\partial_-\bar{\eta}_R^2 + \bar{\eta}_R^3\partial_-\bar{\eta}_R^3$$
$$+ \phi_R^1\partial_-\phi_R^1 + \phi_R^2\partial_-\phi_R^2 + \phi_R^3\partial_-\phi_R^3 + \phi_R^4\partial_-\phi_R^4 + \phi_R^5\partial_-\phi_R^5 + \phi_R^6\partial_-\phi_R^6 + \phi_R^7\partial_-\phi_R^7 + \phi_R^8\partial_-\phi_R^8)$$
$$+ \bar{\phi}_R^1\partial_-\bar{\phi}_R^1 + \bar{\phi}_R^2\partial_-\bar{\phi}_R^2 + \bar{\phi}_R^3\partial_-\bar{\phi}_R^3 + \bar{\phi}_R^4\partial_-\bar{\phi}_R^4 + \bar{\phi}_R^5\partial_-\bar{\phi}_R^5 + \bar{\phi}_R^6\partial_-\bar{\phi}_R^6 + \bar{\phi}_R^7\partial_-\bar{\phi}_R^7 + \bar{\phi}_R^8\partial_-\bar{\phi}_R^8)$$

De même que pour la structure du Véd, on peut voir le lagrangien de la supercorde dans ses différentes étapes de développement. La formulation à dix dimensions de la corde hétérotique ($\mathcal{L}^{(10)}$) constitue la présentation la plus compacte de la dynamique de la corde. En plus des modes purement bosoniques associés au domaine abstrait de l'espace-temps dans lequel la corde vibre, les mathématiques révèlent exactement huit degrés fermioniques de liberté fondamentaux qui sont intrinsèques à la corde elle-même (la seule solution permise pour la cohérence mathématique et quantique de la théorie). Ces huit modes fondamentaux de la corde correspondent dans la terminologie védique aux huit prakritis : les qualités fondamentales du champ unifié de la conscience. De même que dans la structure du Véd, ces huit modes fondamentaux admettent trois interprétations correspondant à Rishi (observateur), Dévata (dynamisme) et Chhandas (observé) qui restent consistantes avec la structure quantique de la théorie. (1) Chacun des champs $\psi^{i=1\ldots8}$ mentionnés ci-dessus définit une perspective particulière dans l'espace abstrait de Hilbert, c'est-à-dire que leurs vecteurs propres forment une base dans l'espace de Hilbert (Rishi) qui peut être utilisée pour développer et interpréter n'importe quel autre état. (2) Chacun des champs $\psi^{i=1\ldots8}$ est un opérateur (Dévata) qui crée et détruit les états spécifiques dans l'espace de Hilbert. (3) Chacun des symboles $\psi^{i=1\ldots8}$ dénote également un mode ou un état (Chhandas) vibratoire particulier dans l'espace de Hilbert, créé ou détruit par son opérateur correspondant. Avec ces trois interprétations permises par le principe quantique, on obtient une structure identique de 3x8=24 qui correspond au premier richa (vers) du Rik Véd.

On trouve l'étape suivante dans l'élaboration séquentielle de la dynamique auto-interactive du champ unifié dans la formulation fermionique libre de la corde dans un espace à quatre dimensions ($\mathcal{L}^{(4)}$). Dans cette formulation plus développée, tous les degrés bosoniques de liberté associés avec le domaine d'espace-temps abstrait original sont fermionisés, sauf les deux coordonnées allant vers la droite et les deux autres allant vers la gauche qui sont nécessaires pour rendre compte de la structure à quatre dimensions de la géométrie classique de l'espace-temps. Ceci donne précisément les 64 degrés fermioniques de liberté qui sont intrinsèques à la corde [c'est-à-dire les 20 coordonnées allant vers la gauche ($\bar{\psi}^{1,2}$, χ^i, y^i, ω^i; i=1…6) et les 44 autres allant vers la droite ($\bar{y}^i$, $\bar{\omega}^i$, ψ^j, $\bar{\psi}^j$, η^k, $\bar{\eta}^k$, ϕ^m, $\bar{\phi}^m$; i=1…6, j=1…5, k=1…3, m=1…8) décrites ci-dessus]. Quand ces 64 champs de corde sont interprétés par rapport à l'espace de Hilbert, par rapport aux opérateurs et par rapport aux états, cela donne les 3x64=192 expressions fondamentales de la Loi naturelle à ce

La Constitution de l'Univers est le don de Maharishi
Maharishi a célébré la Constitution de l'Univers

Cette célébration a été retransmise sur tous les continents par l'Organisation internationale de télécommunications du Nord et le Moyen-Orient reçurent la transmission sur

e et la Science védique ancienne révèlent (PUBLICITÉ)

TUTION DE L'UNIVERS

re et de toute harmonie dans l'Univers

QUE DE MAHARISHI ET VÉRIFIÉE PAR LA SCIENCE MODERNE

eur constitution nationale avec la Constitution de l'Univers et à élever ainsi l'efficacité et de compétence du Gouvernement de la Nature

ondamental de la Loi naturelle et le fondement de toutes les lois de nature connues. Les lois gouvernant la dynamique auto-interactive u champ unifié peuvent donc être appelées la ***Constitution de Univers*** — la base éternelle non changeante de la Loi naturelle et la ource ultime de l'ordre et de l'harmonie déployée à travers la éation.

Dans les théories quantiques du champ unifié de la physique oderne, la formulation mathématique précise de ces lois ondamentales se trouve dans le lagrangien de la *supercorde* et dans elui des théories de la supergravité pour N=1. Dans la Science édique Maharishi, ces mêmes lois fondamentales — la Constitution e l'Univers — se trouvent dans la dynamique éternelle auto-teractive de la conscience se connaissant elle-même. Cette dynamique éternelle prend forme dans la structure même des sons du Rik Véd, l'aspect le plus fondamental de la littérature védique.

Ce tableau révèle que les deux descriptions de la dynamique auto-interactive du champ unifié — la Constitution de l'Univers — offertes par la science moderne et la Science védique Maharishi sont identiques et que ces deux grandes traditions de connaissance, objective et subjective, moderne et ancienne, se soutiennent mutuellement et se réjouissent en procurant à l'humanité la connaissance fondamentale de la Loi naturelle qui répond au besoin de notre temps. Celle-ci est la seule à pouvoir éliminer tous les problèmes et à élever la qualité de la vie dans la société au niveau du Paradis sur Terre.

Ce tableau présente d'abord, du point de vue de la Science védique Maharishi, la dynamique auto-interactive du champ unifié — la Constitution de l'Univers — dans la structure du Rik Véd Samhita, telle qu'elle a été mise en lumière par Maharishi dans son *Apaurusheya Bhashya* du Véd (commentaire du Rik Véd de Maharishi).

Selon l'Apaurusheya Bhashya de Maharishi, la structure du Véd fournit son propre commentaire : un commentaire qui est contenu dans le développement séquentiel du Véd à chacune de ses différentes étapes d'expression. La connaissance de la totalité du Véd — la dynamique totale du champ unifié de la conscience et les mécanismes de rupture de symétrie par lesquels le champ unifié crée en séquence l'univers manifesté — est contenue dans le premier *sukt* du Rik Véd présenté ci-dessous :

Ahamkar	Buddhi	Manas	Akash	Vayu	Agni	Jal	Prithivi
य़	ज्ञ	स्य	दे	व	मृ	त्वि	जम्
YA	GYA	SYA	DE	VA	MRI	TVI	JAM
री	ड	यो	नू	त	नै	रु	त
त्यो	ष	मे	व	दि	वे	दिं	वे
वि	श्च	तः	प	रि	भू	र	सिं
सु	त्यश्	चि	त्र	श्रं	व	स्त	मः
अ	ग्नैं	भ	द्रं	क	रि	ष्य	सिं
दो	षां	व	स्तर्	धि	या	वं	यम्
पा	मृ	तं	स्यु	दी	दिं	वि	म्
अ	ग्नैं	सू	पा	य़	नो	धं	व

Ahamkar	Buddhi	Manas	Akash	Vayu	Agni	Jal	Prithivi
हो	तां	रं	र	त्न	धा	तं	मम्
HO	TA	RAM	RA	TNA	DHA	TA	MAM
स	दे	वाँ	ए	ह	वं	क्त	ति
य़	श	सँ	वी	र	वं	त्त	मम्
स	इ	द्वे	वे	षु	ग	च्छ	ति
दे	वो	दे	वे	भि	रा	गं	मत्
त	वेत्	तत्	सु	त्य	मं	ङ्गि	रः
न	मो	भ	रं	न्तु	ए	मं	सि
व	धैं	मा	नं	सु	वे	द	मैं
स	चं	सु	आ	नः	स्व	स्त	यैं

fournit un commentaire plus élaboré du premier pad (phrase de huit llabes) : la structure en huit syllabes du premier pad apparaît aintenant trois fois. Le premier pad exprime les huit prakritis (qualités ndamentales de l'intelligence) en référence à l'aspect connaisseur ou ishi de la conscience pure, le deuxième pad en référence à l'aspect ocessus de connaissance ou Dévata et le troisième pad en référence à aspect connu ou Chhandas. Ensemble ces trois padas forment le emier richa (vers) du Véd qui représente un autre niveau complet dans développement séquentiel de la connaissance, c'est-à-dire une version mplète de la Constitution de l'Univers.

Les huit lignes suivantes complètent le reste du premier sukt qui est niveau suivant dans le développement séquentiel du Véd. Ces huit gnes comprennent 24 padas (phrases) et donc 24x8=192 syllabes. lon l'Apaurusheya Bhashya de Maharishi (commentaire du Rik Véd de Maharishi), ces 24 padas de huit syllabes élaborent la structure en huit, non manifestée, des 24 intervalles entre les syllabes du premier richa (vers). Chaque ligne est composée de trois padas qui, comme dans le premier richa, présentent la structure de l'auto-interaction par rapport aux trois qualités de la conscience pure : Rishi (observateur), Dévata (dynamisme ou processus d'observation) et Chhandas (observé). Finalement, aux niveaux suivants de développement, ces 192 syllabes du premier sukt (strophe) sont élaborées dans les 192 suktas qui composent le premier mandal (structure éternelle, cyclique et circulaire) du Rik Véd, qui à son tour donne naissance au reste du Véd et à toute la littérature védique.

Cette structure éternelle et parfaitement ordonnée — le Véd — a été préservée pendant des milliers d'années par la tradition védique de l'Inde. Maharishi Mahesh Yogi a remis en valeur la connaissance complète du Véd et son importance capitale pour la vie ; il les a reformulées dans un cadre scientifique grâce à sa Science et sa Technologie védiques.

C'est une caractéristique très importante de notre âge scientifique que cette connaissance complète de la Loi naturelle, fournie par la Science védique de Maharishi, soit maintenant confirmée grâce aux théories quantiques du champ unifié de la physique moderne.

En réalité, nous voyons ci-dessous que précisément cette même structure mathématique de développement séquentiel de la dynamique auto-interactive de la Loi naturelle est maintenant disponible dans la structure mathématique du champ unifié que l'on peut trouver dans le lagrangien de la supercorde. Ce lagrangien représente l'expression mathématique la plus complète de la structure et de la dynamique du champ unifié.

$$\mathcal{L}_F^{(0)} = \frac{1}{\pi}(\Psi_L^1\partial_+\Psi_L^1 + \Psi_L^2\partial_+\Psi_L^2 + \Psi_L^3\partial_+\Psi_L^3 + \Psi_L^4\partial_+\Psi_L^4 + \Psi_L^5\partial_+\Psi_L^5 + \Psi_L^6\partial_+\Psi_L^6 + \Psi_L^7\partial_+\Psi_L^7 + \Psi_L^8\partial_+\Psi_L^8)$$

$$\mathcal{L}_F^{(4)} = \frac{1}{\pi}(\bar{\Psi}_L^1\partial_+\bar{\Psi}_L^1 + \bar{\Psi}_L^2\partial_+\bar{\Psi}_L^2 + \chi_L^1\partial_+\chi_L^1 + \chi_L^2\partial_+\chi_L^2 + \chi_L^3\partial_+\chi_L^3 + \chi_L^4\partial_+\chi_L^4 + \chi_L^5\partial_+\chi_L^5 + \chi_L^6\partial_+\chi_L^6$$
$$+y_L^1\partial_+y_L^1 + y_L^2\partial_+y_L^2 + y_L^3\partial_+y_L^3 + y_L^4\partial_+y_L^4 + y_L^5\partial_+y_L^5 + y_L^6\partial_+y_L^6 + \omega_L^1\partial_+\omega_L^1 + \omega_L^2\partial_+\omega_L^2$$
$$+\omega_L^3\partial_+\omega_L^3 + \omega_L^4\partial_+\omega_L^4 + \omega_L^5\partial_+\omega_L^5 + \omega_L^6\partial_+\omega_L^6 + \bar{y}_R^1\partial_-\bar{y}_R^1 + \bar{y}_R^2\partial_-\bar{y}_R^2 + \bar{y}_R^3\partial_-\bar{y}_R^3 + \bar{y}_R^4\partial_-\bar{y}_R^4$$
$$+\bar{y}_R^5\partial_-\bar{y}_R^5 + \bar{y}_R^6\partial_-\bar{y}_R^6 + \bar{\omega}_R^1\partial_-\bar{\omega}_R^1 + \bar{\omega}_R^2\partial_-\bar{\omega}_R^2 + \bar{\omega}_R^3\partial_-\bar{\omega}_R^3 + \bar{\omega}_R^4\partial_-\bar{\omega}_R^4 + \bar{\omega}_R^5\partial_-\bar{\omega}_R^5 + \bar{\omega}_R^6\partial_-\bar{\omega}_R^6$$
$$+\psi_R^1\partial_-\psi_R^1 + \psi_R^2\partial_-\psi_R^2 + \psi_R^3\partial_-\psi_R^3 + \psi_R^4\partial_-\psi_R^4 + \psi_R^5\partial_-\psi_R^5 + \eta_R^1\partial_-\eta_R^1 + \eta_R^2\partial_-\eta_R^2 + \eta_R^3\partial_-\eta_R^3$$
$$+\bar{\psi}_R^1\partial_-\bar{\psi}_R^1 + \bar{\psi}_R^2\partial_-\bar{\psi}_R^2 + \bar{\psi}_R^3\partial_-\bar{\psi}_R^3 + \bar{\psi}_R^4\partial_-\bar{\psi}_R^4 + \bar{\psi}_R^5\partial_-\bar{\psi}_R^5 + \bar{\eta}_R^1\partial_-\bar{\eta}_R^1 + \bar{\eta}_R^2\partial_-\bar{\eta}_R^2 + \bar{\eta}_R^3\partial_-\bar{\eta}_R^3$$
$$+\phi_R^1\partial_-\phi_R^1 + \phi_R^2\partial_-\phi_R^2 + \phi_R^3\partial_-\phi_R^3 + \phi_R^4\partial_-\phi_R^4 + \phi_R^5\partial_-\phi_R^5 + \phi_R^6\partial_-\phi_R^6 + \phi_R^7\partial_-\phi_R^7 + \phi_R^8\partial_-\phi_R^8$$
$$+\bar{\phi}_R^1\partial_-\bar{\phi}_R^1 + \bar{\phi}_R^2\partial_-\bar{\phi}_R^2 + \bar{\phi}_R^3\partial_-\bar{\phi}_R^3 + \bar{\phi}_R^4\partial_-\bar{\phi}_R^4 + \bar{\phi}_R^5\partial_-\bar{\phi}_R^5 + \bar{\phi}_R^6\partial_-\bar{\phi}_R^6 + \bar{\phi}_R^7\partial_-\bar{\phi}_R^7 + \bar{\phi}_R^8\partial_-\bar{\phi}_R^8)$$

$$\mathcal{L}_F^{(10)} = \frac{1}{\pi}(\Psi_L^1\partial_+\Psi_L^1 + \Psi_L^2\partial_+\Psi_L^2 + \Psi_L^3\partial_+\Psi_L^3 + \Psi_L^4\partial_+\Psi_L^4 + \Psi_L^5\partial_+\Psi_L^5 + \Psi_L^6\partial_+\Psi_L^6 + \Psi_L^7\partial_+\Psi_L^7 + \Psi_L^8\partial_+\Psi_L^8)$$

$$\mathcal{L}_F^{(4)} = \frac{1}{\pi}(\bar{\Psi}_L^1\partial_+\bar{\Psi}_L^1 + \bar{\Psi}_L^2\partial_+\bar{\Psi}_L^2 + \chi_L^1\partial_+\chi_L^1 + \chi_L^2\partial_+\chi_L^2 + \chi_L^3\partial_+\chi_L^3 + \chi_L^4\partial_+\chi_L^4 + \chi_L^5\partial_+\chi_L^5 + \chi_L^6\partial_+\chi_L^6$$
$$+y_L^1\partial_+y_L^1 + y_L^2\partial_+y_L^2 + y_L^3\partial_+y_L^3 + y_L^4\partial_+y_L^4 + y_L^5\partial_+y_L^5 + y_L^6\partial_+y_L^6 + \omega_L^1\partial_+\omega_L^1 + \omega_L^2\partial_+\omega_L^2$$
$$+\omega_L^3\partial_+\omega_L^3 + \omega_L^4\partial_+\omega_L^4 + \omega_L^5\partial_+\omega_L^5 + \omega_L^6\partial_+\omega_L^6 + \bar{y}_R^1\partial_-\bar{y}_R^1 + \bar{y}_R^2\partial_-\bar{y}_R^2 + \bar{y}_R^3\partial_-\bar{y}_R^3 + \bar{y}_R^4\partial_-\bar{y}_R^4$$
$$+\bar{y}_R^5\partial_-\bar{y}_R^5 + \bar{y}_R^6\partial_-\bar{y}_R^6 + \bar{\omega}_R^1\partial_-\bar{\omega}_R^1 + \bar{\omega}_R^2\partial_-\bar{\omega}_R^2 + \bar{\omega}_R^3\partial_-\bar{\omega}_R^3 + \bar{\omega}_R^4\partial_-\bar{\omega}_R^4 + \bar{\omega}_R^5\partial_-\bar{\omega}_R^5 + \bar{\omega}_R^6\partial_-\bar{\omega}_R^6$$
$$+\psi_R^1\partial_-\psi_R^1 + \psi_R^2\partial_-\psi_R^2 + \psi_R^3\partial_-\psi_R^3 + \psi_R^4\partial_-\psi_R^4 + \psi_R^5\partial_-\psi_R^5 + \eta_R^1\partial_-\eta_R^1 + \eta_R^2\partial_-\eta_R^2 + \eta_R^3\partial_-\eta_R^3$$
$$+\bar{\psi}_R^1\partial_-\bar{\psi}_R^1 + \bar{\psi}_R^2\partial_-\bar{\psi}_R^2 + \bar{\psi}_R^3\partial_-\bar{\psi}_R^3 + \bar{\psi}_R^4\partial_-\bar{\psi}_R^4 + \bar{\psi}_R^5\partial_-\bar{\psi}_R^5 + \bar{\eta}_R^1\partial_-\bar{\eta}_R^1 + \bar{\eta}_R^2\partial_-\bar{\eta}_R^2 + \bar{\eta}_R^3\partial_-\bar{\eta}_R^3$$
$$+\phi_R^1\partial_-\phi_R^1 + \phi_R^2\partial_-\phi_R^2 + \phi_R^3\partial_-\phi_R^3 + \phi_R^4\partial_-\phi_R^4 + \phi_R^5\partial_-\phi_R^5 + \phi_R^6\partial_-\phi_R^6 + \phi_R^7\partial_-\phi_R^7 + \phi_R^8\partial_-\phi_R^8$$
$$+\bar{\phi}_R^1\partial_-\bar{\phi}_R^1 + \bar{\phi}_R^2\partial_-\bar{\phi}_R^2 + \bar{\phi}_R^3\partial_-\bar{\phi}_R^3 + \bar{\phi}_R^4\partial_-\bar{\phi}_R^4 + \bar{\phi}_R^5\partial_-\bar{\phi}_R^5 + \bar{\phi}_R^6\partial_-\bar{\phi}_R^6 + \bar{\phi}_R^7\partial_-\bar{\phi}_R^7 + \bar{\phi}_R^8\partial_-\bar{\phi}_R^8)$$

veau de description de la Constitution de l'Univers : en parfaite rrespondance avec le premier sukt du Rik Véd.*

Cette correspondance mathématique précise entre les descriptions de la ucture détaillée de la Loi naturelle fournies par la science moderne et la ience védique de Maharishi (à la fois au niveau verbal du langage de la ture et au niveau mathématique des symboles) donne une grande nfiance dans le fait que l'humanité dispose maintenant de la nnaissance du niveau le plus fondamental de la Loi naturelle, la nstitution de l'Univers.

Fort heureusement, la Science et la Technologie védiques de Maharishi frent non seulement la compréhension intellectuelle détaillée de la nstitution de l'Univers mais également une technologie très pratique et rifiée scientifiquement permettant à l'humanité de bénéficier de ce veau le plus fondamental et le plus puissant de la nature. Plus de 500 cherches scientifiques effectuées dans plus de 200 universités et instituts de recherche de 25 pays ont vérifié les bienfaits pratiques de cette technologie simple — le programme de Méditation Transcendantale et de MT-Sidhi de Maharishi — qui permet d'avoir accès à la Constitution de l'Univers, et de développer le plein potentiel de l'être humain aux niveaux physiologique, psychologique et comportemental. Quand la Constitution de l'Univers, le potentiel total de la Loi naturelle au niveau autoréférent de l'intelligence humaine, est pleinement éveillée par l'attention de l'esprit conscient, grâce au programme de Méditation Transcendantale et de MT-Sidhi — les technologies appliquées de la Science védique de Maharishi - la pensée et l'action de l'individu s'accordent alors spontanément avec la Loi naturelle. Une fois que la vie est vécue en accord avec toutes les lois de la nature qui gouvernent les processus physiologiques, psychologiques et sociologiques, les problèmes de maladie et de comportement inapproprié disparaissent. L'individu bénéficie du soutien de toutes les lois de la nature pour la réalisation de tous ses désirs et de toutes ses aspirations.

L'application la plus simple et la plus profonde de la Science et de la Technologie védiques de Maharishi est la pratique collective du programme de MT-Sidhi. Il a été montré scientifiquement que la pratique en groupe du programme de MT-Sidhi par seulement 7000 personnes génère de la cohérence dans la conscience collective, élimine le stress collectif et permet de vivre spontanément en accord avec la Loi naturelle.

De nombreuses recherches scientifiques ont montré que la pratique collective du programme de Méditation Transcendantale et de MT-Sidhi de Maharishi renforce les tendances positives dans toute la société et diminue les tendances négatives telles que maladies, criminalité et comportements anti-sociaux.

Grâce à ce programme validé scientifiquement, la population tout entière d'une nation a désormais la chance de bénéficier du plein soutien de toutes les lois de la nature pour réaliser tous ses buts et toutes ses aspirations.

En incorporant à la constitution nationale une clause garantissant la création et le maintien d'un tel groupe générateur de cohérence, la loi nationale obtiendra le soutien de la Loi naturelle et la constitution de la nation, créée par l'homme, bénéficiera de la pleine alliance avec l'éternelle Constitution de l'Univers.

Pour en savoir plus sur la Constitution de l'Univers, à la fois dans ses aspects théoriques et pratiques, veuillez contacter soit l'université internationale Maharishi à Fairfield, Iowa, Etats-Unis, soit les universités védiques Maharishi de Vlodrop (Hollande), de Moscou ou de Maharishi Nagar, UP, Inde.

On retrouve la même séquence mathématique de développement aux niveaux la supergravité pour N=1 et de l'unification électrofaible de la dynamique de nature.

hi u monde en 1991, Année Maharishi du Soutien du Gouvernement de la Nature
ers 12 janvier 1992, Année Maharishi de la Constitution de l'Univers

tions satellite (INTELSAT) sur le canal principal 1 (AOR MP1) du satellite de l'Océan Atlantique et sur le canal principal 1 (IOR MP) du satellite de l'Océan Indien. De plus, l'Europe, l'Afrique
n sur TELSAT ECS II, F2 ; l'Amérique du Nord sur GALAXY 6 ; l'Amérique du Sud sur PANAMSAT PAS 1 ; et l'Asie sur ASIASAT 1.

Le Monde

La Presse

B 6 LA PRESSE, MONTRÉAL, LUNDI 17 FÉVRIER 1992

DÉPÊCHES

IRLANDE DU NORD
Quatre morts

■ Quatre hommes ont été tués hier soir et deux autres blessés en Irlande du Nord au cours de la violente fusillade qui a opposé des membres présumés de l'IRA et des soldats britanniques à Coalisland, dans le comté de Tyrone (centre de la province), a annoncé la police locale. Selon la police, ils appartenaient à une unité en service actif de l'Armée républicaine irlandaise (IRA). Les deux membres du commando blessés ont été arrêtés au cours de la fusillade. Un soldat a également été blessé.

ZAÏRE
Marche-13 morts

■ La télévision a confirmé hier soir un «bilan provisoire» de 13 morts, dont un garde civil, lors de la répression des marches de chrétiens organisées dans la matinée à Kinshasa. Madiata Kibabu, gouverneur de la capitale du Zaïre, a affirmé que ces marches n'avaient pas été ni annoncées ni organisées par les Églises du pays et que, de ce fait, elles constituaient une «manifestation». Selon les témoins, ces marches pacifiques organisées à l'issue de l'office dominical regroupaient des milliers de fidèles et ne se réclamaient d'aucune tendance politique.

HAÏTI
Réfugiés-répression

■ Des refugiés rapatriés ont confié à des responsables de l'ONU qu'ils avaient fui Haïti à cause de la répression policière et militaire, rapporte le *New York Times*. Des responsables du Haut Commissariat de l'ONU pour les réfugiés ont indiqué au journal que 35 réfugiés refoulés en Haïti par les États-Unis ont cherché à nouveau à fuir la répression. Les réfugiés refoulés ont déclaré qu'ils furent «spécialement visés en tant que rapatriés ayant dénoncé les autorités haïtiennes au gouvernement américain».

ÉTHIOPIE
Négus-Mengistu

■ Les restes de l'ancien empereur Hailé Selassié ont été découverts enterrés dans le bureau de l'ex-dictateur Mengistu Hailé Mariam, dans le palais impérial, et seront exhumés devant la famille impériale, a annoncé hier la radio éthiopienne. Selon la radio, captée par la BBC, le corps de l'empereur fut inhumé dans un trou de trois mètres dans un coin du bureau occupé par l'ancien homme fort, renversé l'an dernier. La cause de la mort de l'empereur reste inconnue, certains affirmant qu'elle a été naturelle alors que pour d'autres Hailé Sélassié a été assassiné dans son lit.

CAUCASE
Russie-médiation

■ La Russie a convié l'Arménie et l'Azerbaïdjan jeudi à Moscou pour parler du différend sur le Nagorny-Karabakh, région d'Azerbaïdjan peuplée en majorité d'Arméniens, où un violent conflit dure depuis quatre ans. Ce projet de dialogue a été accepté par toutes les parties vendredi lorsque le président russe Boris Eltsine a rencontré à Minsk ses homologues arménien et azerbaïdjanais, Levon Ter-Petrossian et Ayaz Moutalibov. Un millier de personnes ont été tuées dans ce conflit depuis plus de quatre ans, dont une vingtaine durant le week-end.

INDE
Punjab-violences

■ Dix personnes ont été tuées ce week-end dans des violences liées aux élections du 19 février au Punjab, boycottées par les sikhs sécessionnistes. Des militants sikhs circulant à bord d'une auto ont tué par balles trois personnes et en ont blessé onze autres hier lors d'un meeting du parti Bahujan Samaj (BSP). Samedi soir, un dirigeant local communiste, Waryam Singh, a été assassiné. Six autres personnes ont été tuées dans différents incidents suscités par des militants sikhs, selon l'agence *PTI*. Une faction du parti sikh Akali Dal participe toutefois à ces élections qui doivent désigner les 117 députés de l'État et 13 députés fédéraux.

TCHAD
Assassinat

■ Joseph Behidi, vice-président de la Ligue tchadienne des droits de l'homme, a été assassiné dans la nuit de samedi par deux hommes qui ont pris la fuite, apprend-on de source sûre. Avocat au Barreau de N'djamena, Me Behidi avait défendu l'hebdomadaire *N'djamena Hebdo* contre deux militaires qui s'estimaient diffamés. La Ligue tchadienne des droits de l'homme avait, depuis un an, dénoncé à plusieurs reprises les atteintes aux libertés.

Israël abat le chef du Hezbollah libanais

Les États-Unis engagent «toutes les parties à faire preuve de la plus grande retenue»



La BMW qui transportait Moussaoui, son épouse et leur enfant de cinq ans a été frappée de plein fouet par un missile air-sol, tuant tous ses occupants. PHOTO AP

d'après AFP, AP, UPI et Reuter
BEYROUTH

La mort du cheikh Abbas Moussaoui, chef du Hezbollah libanais, dans un raid israélien mené hier au Liban sud en représailles contre l'assassinat de trois soldats la veille dans le nord d'Israël a amené les États-Unis à exprimer leur «préoccupation» à propos du Proche-Orient et à engager «toutes les parties à faire preuve de la plus grande retenue».

«Nous sommes préoccupés par le cycle croissant de violences au Proche-Orient», a indiqué Sandra McCarty, du secrétariat d'État américain. «Nous regrettons la perte de vies humaines en Israël et au Liban et nous exhortons toutes les parties concernées à faire preuve de la plus grande retenue», a-t-elle ajouté.

La flambée de violence, intervenue à l'approche de la reprise, le 24 février à Washington, des négociations de paix israélo-arabes, a fait au moins 17 morts et une trentaine de blessés.

La Syrie et le Liban acceptaient de reprendre les négociations avec Israël «pour donner une nouvelle chance aux efforts de paix au Proche-Orient», annonçait hier à Damas le porte-parole de la présidence syrienne, Gébrane Kourié.

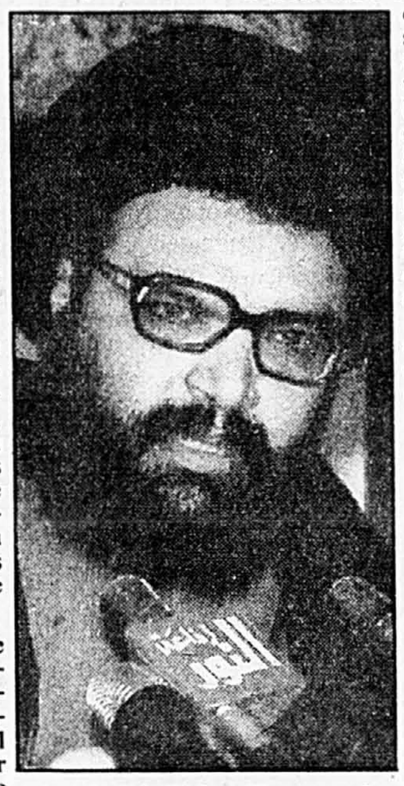
La Jordanie et l'OLP ont déjà annoncé qu'ils participeraient à cette nouvelle série de pourparlers. Yasser Abed Rabbo, chef du département de l'Information de l'OLP, a confirmé hier, à Amman, que les Palestiniens y participeraient.

Samedi, trois soldats israéliens étaient assassinés à l'arme blanche dans leur campement de Galed, au nord de Tel-Aviv. Les médias israéliens ont accusé les «Panthères noires», le groupe palestinien le plus dur dans sa lutte contre l'armée, les colons et les collaborateurs dans les Territoires occupés.

«Le terrorisme israélien à l'intérieur et à l'extérieur des Territoires occupés est responsable de cette attaque et de toute autre réaction de ce genre», a déclaré pour sa part Abed Rabbo.

Dès la nuit de samedi, l'aviation israélienne menait un double raid contre des camps palestiniens du Liban sud, faisant quatre tués et dix blessés.

Hier après-midi, deux hélicoptères armés de roquettes prenaient pour cible un convoi motorisé ramenant le chef du Hezbollah d'une cérémonie à la mémoire du cheikh Ragheb Harb, l'un des fondateurs de la Résistance islamique à l'occupation israélienne du Liban sud: le Abbas Moussaoui, sa femme, l'un de ses fils, et au moins sept autres personnes étaient tués sur le coup.



Le cheikh Abbas Moussaoui, le leader du Hezbollah pro-iranien assassiné. PHOTO AFP

L'annonce de la mort du cheikh Moussaoui a suscité une vive effervescence au Liban, surtout dans la région de Baalbeck, d'où était originaire le dirigeant intégriste et où les télévisions et radios privées se sont mises à diffuser des versets du Coran, des chants de guerre et de la musique funèbre.

Le ministre d'État Nabih Berri, chef du mouvement chiite Amal, a appelé à une grève générale aujourd'hui au Liban en signe de «deuil et de protestation». Il a assuré que «la résistance se poursuivra jusqu'à la libération du Sud-Liban occupé».

Le cheikh Hussein Fadlallah, guide spirituel des intégristes pro-iraniens au Liban, a affirmé que «le Djihad (guerre sainte) contre Israël se poursuivra sur tous les fronts, pour faire face au terrorisme aveugle de l'État juif qui ensanglante la région».

Le cheikh Mehdi Chamseddine, chef du Conseil supérieur chiite, a estimé que «la responsabilité de l'agression incombe aux grandes puissances et au Conseil de Sécurité qui ferme les yeux devant les agressions israéliennes».

En Israël, le ministre de la Défense, Moshe Arens, déclarait que le raid contre le cheikh Moussaoui était un «message aux organisations terroristes» leur signifiant de ne pas «chercher noise» à l'État hébreu. L'armée israélienne affirmait de son côté qu'elle «ne restera pas les bras croisés face aux agressions de l'armée libanaise».

▶REPÈRES

Les primaires du New Hampshire: un test déterminant

MARIE TISON
de la Presse canadienne
MANCHESTER, New Hampshire

■ Depuis 1952, jamais un candidat présidentiel n'a pu s'installer à la Maison-Blanche sans remporter au préalable l'élection primaire du New Hampshire.



Cette primaire inaugurale de la saison électorale donne le ton, a affirmé hier, à quelques heures du scrutin du 18 février, Paul Marion, de l'organisation du candidat démocrate Paul Tsongas.

«C'est un test important», a dit ce jeune homme venu de Lowell, dans l'État voisin du Massachusetts, prêter main forte.

Marion ne parle plus couramment le français, mais sa famille est orignaire de Trois-Rivières, ayant comme bien d'autres familles de souche française, quitté le Canada vers 1880 pour s'installer près des filatures de la Nouvelle-Angleterre.

Les primaires sont un rouage crucial dans le choix d'un candidat à l'élection présidentielle de novembre. Elles servent à choisir les délégués qui participeront aux deux conventions nationales, la convention démocrate, qui se déroulera du 13 au 16 juillet à New York, et la convention républicaine, qui aura lieu du 17 au 20 août à Houston.

Il existe une autre façon de choisir des délégués, les caucus, favorisés par 14 États cette année. Les règles diffèrent d'un État à l'autre, mais en général, des partisans se réunissent par parti au niveau de chaque circonscription, puis du comté et de l'État, pour choisir des délégués engagés envers un candidat ou carrément neutres.

Les primaires ressemblent davantage à des élections régulières. Elles peuvent être «fermées», si seuls les membres d'un parti peuvent voter pour le candidat du parti, ou «ouvertes», si tous les citoyens peuvent y participer.

New Hampshire

Au New Hampshire, les indépendants peuvent participer, mais les membres d'un parti ne peuvent voter que pour le candidat de leur formation.

Les démocrates de cet État enverront 24 délégués à New York, et les républicains 23 à la convention de Houston. C'est très peu comparé au nombre total de délégués: 4282 pour les démocrates, et 2206 pour les républicains.

La primaire du New Hampshire importe toutefois compte tenu de sa position dans le calendrier électoral. Cette année, par exemple, le Dakota du Sud a voulu profiter de la couverture accordée à la première primaire en fixant la sienne à la même date: le New Hampshire a réagi en avançant la sienne d'une semaine.

Les caucus de l'Iowa ont lieu généralement une semaine avant le New Hampshire, attirant beaucoup d'attention. Mais cette année, ils ont perdu de leur intérêt parce qu'un sénateur local, Tom Harkin, se présentait comme candidat démocrate. Comme prévu, il a facilement remporté la partie, le 10 février dernier.

De plus, les résidents du New Hampshire se plaisent à rappeler qu'ils ont une meilleure moyenne au bâton quand il s'agit d'élire le président des États-Unis. En 1988, les caucus de l'Iowa ont favorisé le républicain Bob Dole et le démocrate Richard Gephardt, mais les deux ont par la suite rapidement abandonné la course. Par contre, deux candidats favorisés au New Hampshire, George Bush et Michael Dukakis, étaient choisis candidats officiels lors de leur convention nationale.

Efforts

Les organisateurs des divers candidats n'épargnent donc aucun effort pour remporter la bataille au New Hampshire. Ou au moins, recueillir un pourcentage de voix assez important pour éveiller l'intérêt des électeurs des autres États.

L'équipe du candidat républicain Pat Buchanan espère obtenir de 30 à 40 p. cent du vote, une entreprise qui n'est pas impossible si l'on considère que les sondages le placent à 34 p. cent.

«Si on remporte un bon pourcentage de votes, ça va donner une poussée à la campagne de Buchanan, attirer plus d'attention et susciter plus de dons», a déclaré John Monk.

Les organisateurs de Bush tentent plutôt, ces jours-ci, de diminuer la signification des résultats de mardi.

«Ce n'est pas aussi important qu'on le dit, car Pat Buchanan ne pourra pas aller bien plus loin que le mois de mars», a déclaré un organisateur à Manchester, Victor Goulet, un autre Américain d'origine canadienne-française. Sa famille a quitté Saint-Denis après la rébellion de 1837.

La primaire de demain est quand même assez importante pour que des résidents d'autres États viennent faire un tour pour avoir la chance de voir les candidats.

«Ils sont tous ici, a déclaré un résident du Rhode Island. Chez nous, ils ne seront pas aussi présents.»

Ceux qui ont un message à faire entendre profitent également de l'occasion. Samedi, à une heure d'intervalle, deux groupes ont emprunté la rue principale de Manchester pour manifester.

Le premier groupe, qui comptait de 500 à 600 Haïtiens de Boston et de New York, protestait contre la politique américaine vis-à-vis Haïti.

Des cinq principaux candidats démocrates, Paul Tsongas, Bill Clinton, Tom Harkin, Bob Kerrey et Jerry Brown, seul ce dernier s'est adressé à la foule. Il s'agit également de celui qui traine dans les sondages. Tsongas est en tête, suivi de Clinton.

Boudiaf affirme que l'Algérie a évité une guerre civile

Agence France-Presse
ALGER

Exposée à «la guerre civile», l'Algérie «a évité le pire», a dit hier Mohamed Boudiaf, président du Haut comité d'État (HCÉ), en insistant sur la volonté d'ouverture économique du pays sur l'extérieur.

Lors de sa première conférence de presse internationale depuis son arrivée au pouvoir il y a un mois, le chef de la présidence collégiale algérienne a affirmé que l'état d'urgence proclamé il y a une semaine était «une réponse à la violence des groupes terroristes qu'il fallait mettre hors d'état de nuire».

Détendu, parlant d'une voix ferme, il a imprimé un rythme rapide à sa conférence de presse, qui a duré une heure au siège de la présidence, en présence des journalistes étrangers.

Il a confirmé le chef du gouvernement, Sid Ahmed Ghozali, dans ses fonctions, qu'il a chargé de former un nouveau gouvernement restreint, qui sera nommé à une date non précisée.

Parmi les «cinq axes prioritaires» qu'il a fixés pour relancer l'économie en état de récession depuis trois ans, Boudiaf a insisté sur «l'appel aux investissements extérieurs, dans le cadre d'accords de coopération et de partenariat».

Il a annoncé que le crédit de 1,5 milliard $ que négocie le Crédit Lyonnais avec des banques étrangères était «en bonne voie» et souhaité plus de «compréhension» de la part notamment des États-Unis et de la France pour aider l'Algérie à faire face à ses difficultés.

Il a exclu un rééchelonnement de la dette extérieure, estimée à environ 25 milliards $. «L'Algérie honorera ses engagements et poursuivra sa politique d'accords particuliers de reprofilage (réaménagement) de sa dette», a-t-il dit.

Boudiaf a précisé que «la transition vers un économie de marché et la libéralisation sont maintenues», reitérant les engagements pris depuis trois ans par Alger avec ses partenaires étrangers, notamment le Fonds monétaire international (FMI).

L'Algérie ne retournera pas à «une économie dirigiste», mais l'État assurera la «protection sociale» et «prendra en charge les services publics, les infrastructres et la protection de l'environnement», a-t-il dit.

Au chapitre politique, Boudiaf a apporté un ferme soutien aux forces de l'ordre pour le rétablissement de l'autorité de l'État «face aux fauteurs de troubles», désignant ainsi sans le nommer le Front islamique du salut (FIS).

Eltsine confronté à son tour aux forces qui ont tué l'URSS

Agence France-Presse
MOSCOU

Boris Eltsine, après Mikhaïl Gorbatchev, est à son tour confronté aux forces centrifuges qui ont fait éclater l'URSS et qui minent la cohésion de la Communauté des États indépendants (CÉI).

Moins de deux mois après la réunion d'Alma Ata, le 21 décembre, date de la disparition de l'URSS qui avait consacré son triomphe, Eltsine a dû céder la vedette vendredi au sommet de Minsk à Léonid Kravtchouk, le président ukrainien, soucieux d'assurer la souveraineté politique et militaire de sa république.

Non content d'assurer la présidence tournante de la réunion des 11 chefs d'États de la CÉI, Kravtchouk a tenu sans Eltsine la conférence de presse à l'issue des travaux dans la capitale bélarusse. L'Ukraine sera en outre la puissance invitante du prochain sommet de la CÉI, prévu le 20 mars à Kiev, et qui sera consacré au partage des dépouilles de l'armée soviétique.

Dans le processus de démantèlement de l'ancien empire, ajouté à son refus d'un quelconque leadership russe qu'aurait permis une armée unie et puissante, Kravtchouk a pu compter sur l'aide des représentants d'autres républiques, dont la Belarus, la Moldova et l'Azerbaïdjan.

La Belarus, initialement favorable au maintien de forces armées unies au sein de la CÉI, qualifie désormais son adhésion au commandement uni de «processus de transition».

Dans le domaine des forces stratégiques, si dix des onze membres — à l'exception de la Moldova — ont accepté le commandement uni, un nombre croissant de républiques pense aussi qu'il s'agit d'une solution transitoire: seuls cinq États — Russie, Kazakhstan, Arménie, Tadjikistan et Ouzbékistan — ont accepté de créer un Conseil des ministres de la Défense.

Privée de sa principale raison d'être, la gestion de l'héritage militaire de l'URSS, la CÉI a du mal à se donner une cohérence sur le terrain économique également. Même si, selon Kravtchouk, «il ne faut pas lier l'avenir de la CÉI à celui des forces armées», cet avenir reste encore à définir. Pour l'instant, les républiques tentent seulement de colmater les brèches dans leurs échanges économiques et commerciaux profondément perturbés.

Outre une résolution chargeant les chefs de gouvernement et les banques nationales de se partager les actifs et les passifs de la Gosbank — la banque centrale de l'URSS — les documents adoptés à Minsk réaffirment la volonté des signataires de lutter contre les pratiques protectionnistes touchant tous les domaines.

Après la dissolution de l'URSS et la fin du *Centre*, les maigres résultats du sommet de vendredi indiquent que les tendances centrifuges n'ont pas épuisé toute leur énergie dans l'ancien empire soviétique.

D'ailleurs, le Tartarstan, république autonome de Russie, s'est engagé résolument sur la voie de l'indépendance en menant des négociations avec Moscou sur le contrôle de ses richesses et en décidant d'organiser en mars un referendum sur sa souveraineté.

Trois groupes écologistes vont évaluer les écosystèmes des baies James et Hudson

Presse Canadienne

OTTAWA

■ Trois petits groupes environnementaux ont amassé 600 000$ pour mener une ambitieuse évaluation environnementale que le gouvernement n'entend pas réaliser.

L'évaluation, d'une durée de trois ans, a pour objectif l'étude des effets cumulatifs sur les écosystèmes de la Baie James et de la Baie d'Hudson des projets hydroélectriques prévus par le Québec, l'Ontario et le Manitoba.

«Nous avons lancé cette opération parce que nous sentions que quelqu'un devait le faire, et compte tenu des sensibilités politiques, il était très difficile pour le gouvernement fédéral de bouger», a déclaré Stephen Hazell du Canadian Arctic Resources Committee (CARC).

Les partenaires du CARC dans ce projet sont le Rawson Academy of Aquatic Science, un respecté groupe de recherche d'Ottawa, et le Environnemental Committee of Sanikiluaq (un village inuit situé aux iles Belcher, dans la Baie d'Hudson).

Le projet québécois de Grande-Baleine, évalué à 12,6 milliards, retient principalement l'attention des trois groupes, mais l'Ontario et le Manitoba prévoient également réaliser des développements majeurs sur des rivières qui se déversent dans la Baie d'Hudson et dans la Baie James.

Aucune des trois compagnies provinciales d'électricité à l'origine de ces projets n'étudie les effets qu'auront ces développements à l'extérieur de leurs frontières, a souligné M. Hazell.

Les fonctionnaires des ministères de la Pêche du Québec et du Manitoba ne se parlent que rarement même s'ils ont l'intention de construire des installations sur le même plan d'eau (la Baie d'Hudson), a-t-il déploré.

Les trois groupes environnementaux ont amassé l'argent nécessaire à leur recherche auprès de fondations privées. Deux ministères fédéraux ont aussi versé de petites contributions au projet.

Le bassin hydrographique de la Baie d'Hudson et de la Baie James couvre plus du tiers du territoire canadien, du sud de l'Alberta jusqu'aux iles de Baffin.

Les groupes s'inquiètent du fait que la contamination par le mercure, qui constitue déjà un problème à la Baie James où Hydro-Québec a réalisé de nombreux travaux, puisse affecter tout l'écosystème de la Baie d'Hudson et de la Baie James.

M. Hazell considère qu'il est inconcevable que toutes les rivières qui se vident dans les deux baies soient éventuellement harnachées.

La construction de nouveaux barrages sur ces rivières, pour répondre à la croissance de la demande énergétique, diminuera la quantité d'eau fraiche qui, chaque printemps, se déverse dans la Baie d'Hudson, explique-t-il.

Certains craignent que cela affecte les courants de la côte Atlantique et perturbe la pêche à la morue, tous des sujets qu'aborderont les groupes environnementaux.

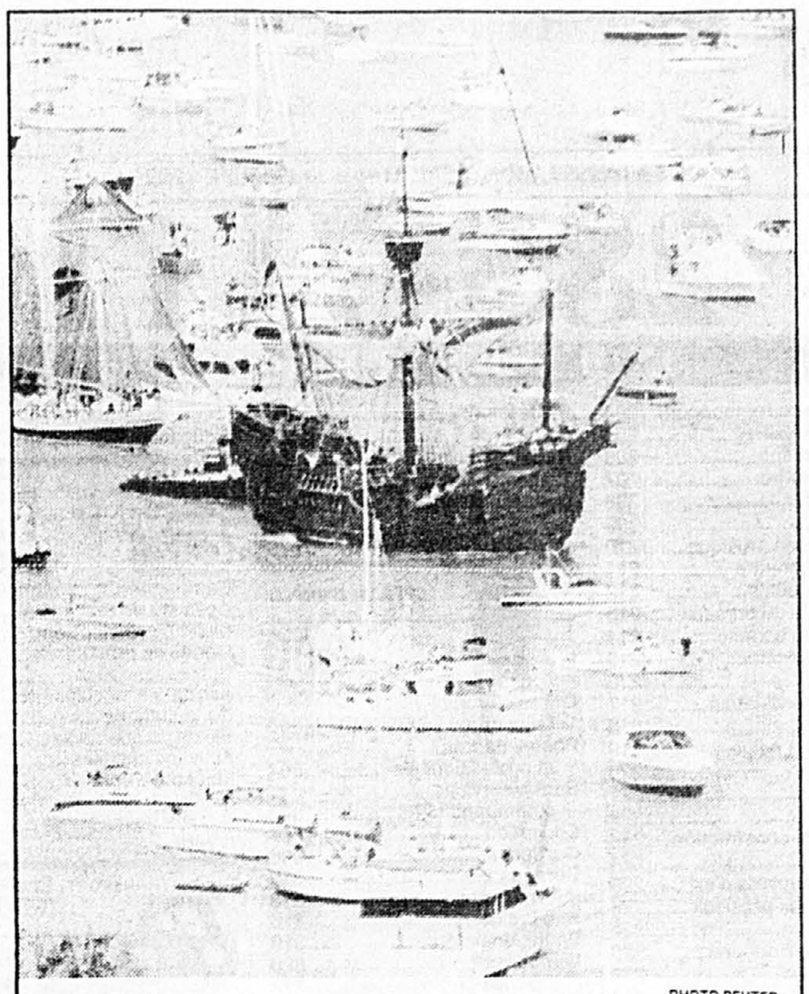


PHOTO REUTER

Les caravelles sont là

Les trois répliques des caravelles de Christophe Colomb sont entrées samedi dans le port de Miami, première escale américaine de la flottille partie d'Espagne l'an dernier pour marquer le 500e anniversaire de la découverte du Nouveau-Monde. L'arrivée de la Nina, de la Pinta et de la Santa Maria (qu'on voit ici), a été acclamée par plus de 5000 personnes. Plus de mille embarcations privées de tout genre les ont escortées à leur mouillage. La flottille fera escale dans 20 ports des États-Unis, au cours de l'année.

Le Tribunal international de l'Eau étudiera dix plaintes

Agence France-Presse

AMSTERDAM

■ Le maire d'Amsterdam, Ed van Thijn, a ouvert dimanche le deuxième Tribunal International de l'Eau, qui examinera durant une semaine dix plaintes déposées par des organisations écologistes ou des groupes de citoyens des cinq continents.

Le Tribunal, un organisme indépendant sans statut légal mais qui fait autorité, devra se prononcer dans des dossiers aussi divers que des pollutions de fleuves du Tiers-Monde par des compagnies occidentales, le refus par Israël de distribuer de l'eau potable à certains villages arabes ou l'installation au Canada et en Chine de centrales hydro-électriques qui constitueraient une menace pour la nature mais également pour les hommes.

Le Tribunal est composé d'un jury international de neuf personnes (juristes, sociologues ou écrivains de renom). L'Europe sera représentée par le Hongrois Alexandre Kiss, professeur de droit de l'environnement à l'Université de Strasbourg, et l'Allemand Gerd Winter, professeur de droit public et de sociologie du droit à l'Université de Brême.

La majorité des entreprises ou des autorités accusées viendront plaider leur cause à Amsterdam. Celles qui n'ont pas envoyé de 'défenseur' ont adressé ces dernières semaines une réaction écrite aux juges.

Lors du premier Tribunal International de l'Eau, qui s'était penché en octobre 1983 sur les problèmes de pollution des fleuves d'Europe du Nord, les sociétés chimiques européennes accusées avaient toutes fait forfait, jugeant l'initiative complètement ridicule. Elles avaient toutefois regretté la mauvaise publicité dispensée lors du procès.

Le Tribunal, dont le budget est de 2,7 millions de florins (1,8 million de dollars environ), est financé en grande partie par des villes et des ministères néerlandais.

PLUS DE 3 000 POINTS OFFERTS, CETTE SEMAINE, DANS *LA PRESSE*
Si vous êtes membre du CLUB, entrez le code suivant :
06694326
Sinon, composez, à Montréal, le 251-8688 ou, sans frais, le 1 800 563-8688.
CLUB Multi points
La Presse
Il est strictement interdit de reproduire (par tout moyen) les codes du CLUB MULTI-POINTS. Seuls les partenaires autorisés peuvent les reproduire. Les contrevenants seront poursuivis. ©1991 Le Groupe Vidéotron ltée. «Tous droits réservés»

Québec blâmé pour le déclin des caribous

Presse Canadienne

GOOSE BAY

■ Les groupes autochtones du Labrador accusent les gouvernements du Québec et de Terre-Neuve de se traîner les pieds alors que l'un des plus importants troupeaux de caribous de la planète est en plein déclin.

«Personne ne veut être responsable et entretemps, le plus beau troupeau du monde est en train de disparaître», a déclaré Peter Penashue, président de la nation Innu.

«Ils disent que c'est en raison de causes naturelles, mais si ce n'était pas la cas?»

Le troupeau de caribous de la rivière George, qui se déplace dans le nord du Labrador et du Québec, a perdu 20 pour cent de sa population après qu'il eut atteint plus de 600 000 têtes au cours de l'hiver 1987-88, affirme Stuart Luttich, un biologiste du gouvernement de Terre-Neuve. semble pas vouloir s'impliquer.»

Michel Crête, un spécialiste du caribou du gouvernement québécois, a confirmé que Québec n'est pas intéressé à coopérer avec Terre-Neuve au sujet du troupeau de la rivière George.

Divisions sur la manière de lutter contre l'effet de serre

Reuter

PARIS

■ **À quatre mois du «Sommet de la Terre» à Rio de Janeiro, le monde est toujours divisé sur la manière de lutter contre le réchauffement de l'atmosphère provoqué, selon les experts, par les activités humaines.**

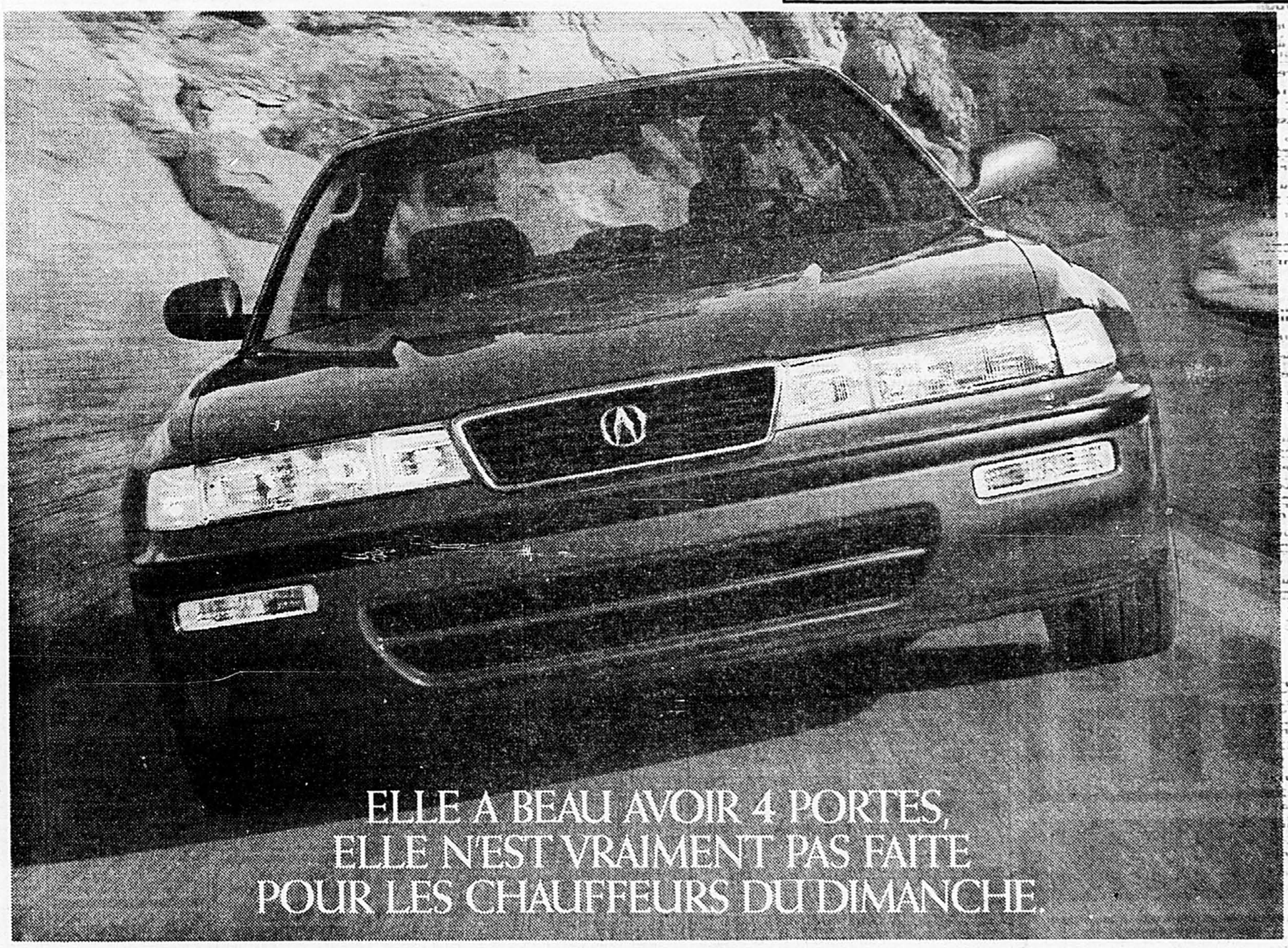
Faut-il renoncer à l'automobile? Passer au tout-nucléaire ou au solaire pour remplacer le pétrole et le charbon? Ne plus toucher aux forêts tropicales? Limiter l'élevage de bétail et la riziculture qui produisent du méthane?

Sans proposer de solutions aussi radicales pour réduire les émissions de gaz carbonique (CO2) et autres «gaz à effet de serre», environ 130 pays se retrouvent mardi à New York pour tenter de définir des moyens d'actions.

Réuni pour la quatrième fois depuis sa création il y a un an, le Comité intergouvernemental de négociation élabore la Convention sur le changement climatique qui doit être signée en juin à Rio par les chefs d'État et de gouvernement participant à la Conférence des Nations unies sur l'environnement et le développement (CNUED), appelée aussi Sommet de la Terre.

Non seulement le Nord et le Sud sont divisés sur leurs responsabilités dans cette lutte, mais la zizanie règne dans le camp des pays industrialisés.

Alors que les États-Unis veulent une convention sans objectif précis ni calendrier rigide, la CEE propose de fixer des plafonds d'émissions de gaz pour l'an 2000. Cette idée est inspirée de la stratégie communautaire de lutte contre l'effet de serre, à l'étude actuellement chez les Douze, qui instaurerait une taxe sur la consommation d'énergies fossiles.



Elle s'adresse plutôt à ceux qui aiment vraiment conduire. Peu importe le jour de la semaine.

Et la façon dont elle se conduit devrait inciter tout chauffeur du dimanche à rester confortablement assis... dans son fauteuil.

Nos ingénieurs l'ont conçue en tenant compte du rôle primordial que joue le rapport poids-puissance quand il s'agit d'une voiture haute performance.

Lorsque vint le moment d'établir le type de moteur idéal pour cette voiture, ils rejetèrent le six cylindres à cause de son poids excessif et le 4 cylindres à cause de son manque de fougue. Ils ont préféré créer un moteur tout aluminium à 5 cylindres en ligne, de 2,5 litres avec 20 soupapes. Le résultat est plus qu'impressionnant: le moteur développe 176 chevaux et offre un couple prodigieux à tous les régimes.

Mais il y avait un deuxième point à considérer. Le poids et sa répartition.

Nos ingénieurs ont réussi à obtenir une répartition idéale du poids: 60% à l'avant, 40% à l'arrière. La maîtrise de la direction de cette traction avant s'en trouve ainsi grandement améliorée. Et la charge est distribuée plus uniformément sur les quatre roues dans les virages courts. Le moteur a même été incliné de 35° vers la droite afin d'abaisser le centre de gravité pour obtenir une meilleure tenue de route.

Et la Vigor a même 4 portes, comme nous l'avons dit précédemment.

Faites-en l'essai et vous saurez vite pour qui nous l'avons faite.

BERLINE VIGOR 1992
ACURA
LES VOITURES CONSTRUITES DE MAIN DE MAÎTRE

P.D.S.C. à partir de 27 500 $ pour une Vigor LS 1992 avec boîte manuelle à 5 vitesses. Le prix ne comprend pas les frais d'immatriculation et de transport, ni la TPS et la TVQ.
Le concessionnaire peut vendre à un prix moindre. Votre vie tient à votre ceinture.

ACURA PRÉSIDENT
4648, boul. St. Jean, Dollard-des-Ormeaux Tél.: 696-2991

PRESTIGE ACURA
3700, Autoroute 440, O., Laval Tél.: 745-1234

ACURA RIVE-SUD
820, boul. Taschereau, Greenfield Park Tél.: 443-6555

ACURA PLUS
255, boul. Seigneurie, Blainville Tél.: 435-4455

LES GALERIES ACURA
7100. boul. Métropolitain, Anjou Tél.: 354-8811

LUCIANI ACURA
4040, rue Jean Talon O., Montréal Tél.: 340-1344

Annonces classées

POUR COMMANDER, CORRIGER OU ANNULER
votre annonce, de 8 h 30 à 17 h 30, du lundi au vendredi
TÉLÉCOPIEUR 848-6287

285-7111

INTERURBAIN SANS FRAIS:
du lundi au vendredi, de 8 h 30 à 17 h 30 1 (800) 361-5013
ANNONCES COMMERCIALES:
du lundi au vendredi, de 8 h 30 à 17 h 30 285-7000

INDEX DES RUBRIQUES

IMMOBILIER 100

RÉSIDENTIEL
Achat - Vente - Échange
Visites libres ... 100
Île de Montréal ... 101
Laval, Rive-Nord ... 103
Rive-Sud ... 105
Banlieue ouest ... 107
Banlieue est ... 109
Propriétés demandées ... 111
Condominiums, copropriétés 113
Laurentides ... 115
Estrie / Cantons de l'Est ... 117
Extérieur de Montréal ... 119
Fermettes ... 120
États-Unis - Hors frontières ... 121
Maisons de campagne ... 122
Maisons mobiles ... 123
Propriétés à échanger ... 124
Chalets ... 125
Terrains ... 127
Prêts hypothécaires ... 128
Transactions immobilières ... 129
Gestion immobilière ... 130
Location
Centre-ville ... 131
Vieux-Montréal ... 132
Île de Montréal ... 133
Banlieue ouest ... 137
Banlieue est ... 138
Laurentides ... 140
Laval, Rive-Nord ... 141
Estrie/Cantons de l'Est ... 142
Rive-Sud ... 143
Propriétés à louer ... 144
Extérieur de Montréal ... 145
Maisons de campagne ... 146
États-Unis - Hors frontières ... 147
On demande à louer ... 148
On demande à partager ... 149
Condominiums ... 150
Chambres, pensions ... 151
Maisons de repos, centres d'accueil ... 152
Chalets ... 153
Garages ... 154
Sous location ... 156
Appartements meublés ... 157

INVESTISSEMENT COMMERCIAL INDUSTRIEL
Achat - Vente - Échange
Propriétés à revenus ... 160
Propriétés à revenus (achat) ... 161
Propriétés comm. industrielles ... 162
Copropriétés ... 164
Fermes, terres ... 168
Commerces ... 170
Commerces demandés ... 171
Espaces comm. industriels ... 172
Terrains ... 173
Gestion immobilière ... 175
Location
Espaces comm. industriels à louer ... 180
Commerces à louer ... 182
Entrepôts à louer ... 184
Bureaux à louer ... 186
Magasins à louer ... 188
Terrains à louer ... 189
On demande à louer ... 190
À louer, divers ... 192

MARCHANDISES ET SERVICES 200

Marchandises
Mobiliers, articles maison ... 202
Équipements téléphoniques ... 203
Appareils électroménagers ... 204
Encans ... 205
Vente de garage ... 206
Vente de charité ... 207
Audiovisuel ... 208
Imprimerie ... 209
Instruments de musique ... 210
Machines à coudre ... 211
Machinerie, outils ... 212
Équipements de bureaux ... 213
Équipements commerciaux ... 214
Vêtements ... 215
Fourrure ... 216
Le coin de l'ordinateur ... 217
Piscines ... 218
Équipement à neige ... 219
Bois de foyer ... 220
Pépinières ... 221
Animaux ... 222
Matériaux de construction ... 223
Collections ... 224
Antiquités, oeuvres d'art ... 225
Bijoux, métaux précieux ... 226
Livres ... 227
On demande à acheter ... 228
Alimentation ... 229
Perdu ... 237
Trouvé ... 238
Marchandises diverses ... 239
Marché aux puces ... 240

Services
Entretien de la maison ... 251
Maîtres-électriciens ... 253
Entrepreneurs ... 255
Planchers ... 257
Portes et fenêtres ... 259
Peinture ... 261
Paysagistes ... 265
Garderies ... 266
Traiteur ... 268
Entreposage ... 269
Transport, déménagement ... 270
Professionnels ... 272
Esthétique ... 274
Rédaction, traduction ... 276
Traitement de texte ... 277
Services divers ... 280

OFFRES D'EMPLOI 300

Offres d'emploi (encadrées seulement) ... 300
Postes cadres et professionnels ... 304
Santé, services communautaires ... 306
Éducation ... 307
Garderies ... 308
Bureaux ... 310
Informatique ... 313
Assurance ... 316
Vente, commerce ... 319
Immobilier ... 320
Clubs, hôtels, restaurants ... 322
Alimentation ... 323
Technique, métiers ... 325
Coiffure, esthétique ... 327
Industrie du vêtement ... 328
Industriel, manufacturier ... 329
Entretien, sécurité ... 331
Services domestiques ... 334
Musiciens, artistes ... 337
Mannequins, modèles ... 339
Emplois divers ... 340
Emplois à l'étranger ... 341
Emplois divers à temps partiel ... 342
Emplois demandés ... 343
Préparation de curriculum vitae ... 346
Services professionnels ... 347
Recherche d'emplois ... 348

COURS
Éducation, instruction ... 350

SERVICES PERSONNELS 400

Compagnes, compagnons ... 403
Agences de rencontres ... 404
Clubs de rencontres ... 405
Lignes de rencontres ... 406
Correspondance ... 407
Astrologie, occultisme ... 410
Consultations ... 415
Billets de spectacle ... 419
Activités sociales ... 420
Massothérapie ... 432
Escortes, rencontres, etc ... 440
Studios de massage ... 445
Divers ... 450

TRANSPORT ET VÉHICULES AUTOMOBILES 500

TRANSPORT
Machinerie agricole ... 501
Machinerie lourde ... 506
Remorques ... 510
Camions (achat, vente, location) ... 511
Autres véhicules ... 521

VÉHICULES AUTOMOBILES
Achat - Vente - Location
Covoiturage ... 549
Autos à vendre ... 550
Autos antiques ... 555
Achat, vente, location, échange ... 575
Entretien et réparations ... 580
Pièces et accessoires ... 585
Ferraille ... 590

LOISIRS ET VÉHICULES RÉCRÉATIFS 600

LOISIRS
Articles de sport ... 606
Articles de camping ... 608
Équipements de sports d'hiver ... 610
Bicyclettes ... 611
Chasse et pêche ... 612
Ski ... 618
Camping ... 624
Golf ... 627
Villégiature, voyages ... 633

ÉQUIPEMENTS RÉCRÉATIFS
Motocyclettes ... 655
Bateaux-moteur, yachts, voiliers ... 658
Planches à voiles ... 659
Motoneiges ... 661
Véhicules tout terrain ... 664
Remorques ... 665
Véhicules récréatifs ... 667
Avions ... 670
Entreposage de véhicules ... 675

AVIS 800

Avis légaux, appels d'offres ... 801
Avis divers ... 805
Communiqués ... 810
Souhaits ... 850
Naissances, fiançailles, mariages ... 855

DÉCÈS, PRIÈRES, REMERCIEMENTS 900

Remerciements ... 995
Prières ... 997
Décès ... 999

SECTION ÉCONOMIE

PROPOSITIONS D'AFFAIRES 700

Hypothèques ... 705
Occasions d'affaires ... 710
Associés demandés ... 712
Franchises ... 714
Services financiers ... 715
Services spécialisés ... 717
Argent demandé ... 718
Tenue de livres, impôt ... 725
Informatique, bureautique ... 726
Assurances ... 728
Équipement spécialisé ... 730
L'immobilier ... 735

IMMOBILIER

100 VISITES LIBRES

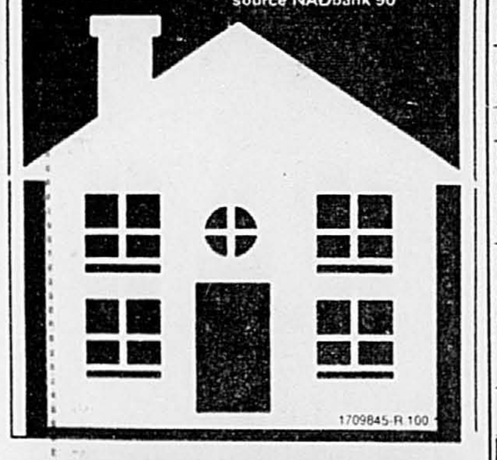
POUR VENDRE UNE MAISON

IL SUFFIT D'ACHETER UNE ANNONCE CLASSÉE DANS

La Presse

Une étude de marché démontre que **856 000** Montréalais de 18 ans et plus lisent *La Presse* chaque semaine. De plus il y a **451 000** Montréalais qui consultent les annonces classées de *La Presse* dans le but d'acheter une maison.

source NADbank 90



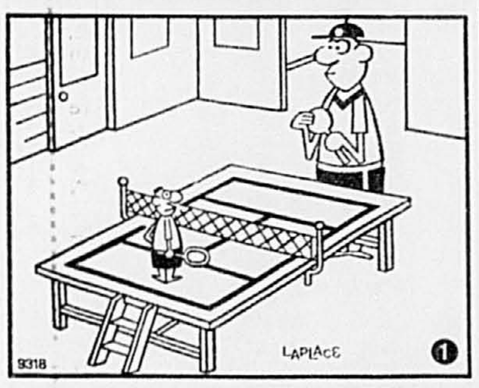
1709845-R 100

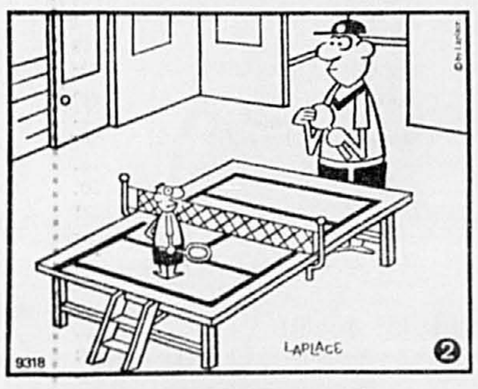
Avis

Les annonceurs sont priés de vérifier la teneur de leurs annonces lors de leur première parution.
Advenant qu'une annonce soit reproduite incorrectement, l'annonceur doit en aviser aussitôt La Presse qui convient de publier dans la prochaine édition du journal une version corrigée de celle-ci.
Toute erreur ou plainte visant la teneur d'une annonce doit être signalée le jour de sa parution avant 17 h, pour fins de corrections lors de la prochaine édition du journal. De même, en cas d'annulation d'une annonce, l'avis à cette fin doit être donné avant 17 h, le jour qui précède sa parution. Dans tous les cas, il suffit de composer le (514) 285-7111

ÊTES-VOUS OBSERVATEUR?

Ces deux dessins sont en apparence identiques.
En réalité, il y a entre eux HUIT petites différences.





VOIR SOLUTION À LA FIN DES ANNONCES CLASSÉES

100 VISITES LIBRES

CONDO très ensoleillé, dernier étage, foyer, terrasse. À voir dim. 13 à 16h. 398 Labodie. 270-5551

101 ÎLE DE MONTRÉAL

A AHUNTSIC, bungalow 3 chambres, garage, tout renové 91, grand terrain, 249 000 $. Jour: 382-6133, soir: 388-7736.

A MTL, cottage 3 chambres, 2 s.bains, bois franc, s.sol fini, foyer, paysager, vue sur nature, près metro, 128 000 $, 351-0709

A MTL, 2222 P.-Tetreault, duplex âge, 75 000 $. 354-5988.

A R.D.P., bung. 30X40 tout brique, céramiqaue, s.sol fini céramique et coin foyer, garage, piscine, grand terrain, 159 000 $. 648-1662

A 89 000 $ FERME, petit bung. détaché, briques, 5½, 10 min. métro H-Beaugrand, 353-1265

AHUNTSIC bung. 3 chambres + 2, grand terrain, foyer, garage, secteur tranquille, près école. N. Fréchette 382-8000
LA CAPITALE, maître courtier inc

AHUNTSIC détaché, 2x4½, 1x3½, comptant 7500$, 159,000$. 385-1818

AHUNTSIC Ouest, split semi-détaché, (1983), 6½, garage, près Cegep Bois de Boulogne. Pas d'agents. 334-7772.

AHUNTSIC Somerville, spacieux, 369 000 $. 381-3064, 484-1737

AHUNTSIC, très grand semi dét., 5 chambres, s.sol fini, piscine creusee (côte soleil), terrain 55x95 pi, agents s'abstenir. 339-1265

AHUNTSIC, 3-plex détaché, impeccable, garage, bas aire ouverte, 210 000 $, (14 000$ en bas d'evaluation) pas d'agent. 389-8500 soir

AHUNTSIC, 4-plex, près Gouin, revenu 26 000$, 265 000$. 932-8259

AHUNTSIC: Bois de Boulogne, appartement joliment decore, spacieux, r-de-ch.2 balcons, 2 stationnements, 2chambres a coucher. Dans petit immeuble tres tranquille.Vente par proprietaire: 98 000 $. 738-6391.

AHUNTSIC
SPLIT LEVEL comm. 9 pièces. Avez votre bureau chez-soi
DUPLEX rénové, 2X5½, près Place Fleury.
GRANDE allée grand duplex 35X50, s.sol fini, communauté.
COTTAGE 1985 état neuf, 6½, piscine, foyer, 1558 rue Palmieri.
JEAN DUFOUR CRTR 383-4911

ANJOU, duplex 32' x 47', bas libre, s-sol fini, foyer, 5 chambres. AAA. G. Bergeron courtier 252-1236

ANJOU, CAUSE DÉCÈS
PRIX DE L'ÉVALUATION
Maison de ville, 2 niveaux, 3 chambres a coucher, 2 stationnements int. plus terrasse. 354-5606.

ANJOU, 3-plex 1980, grand terrain, 238 000 $ pas d'agents. 354-2515.

ANJOU: split exclusif 9 pièces, thermopompe, foyer. 179 000 $ negociable. Sans agent. 353-7837.

BERRI 8145, coin Jarry (metro), cottage de ville neuf. 8 pièces, très bien eclaire. Les Constructions 20/20 Inc. 654-9445

BORD DE L'EAU, navigable, Repentigny, canadienne 84, 4 chambres, 2 s.bains, piscine horsterre, grand terrain, près services. ciable 139 000$. Faut voir. 581-4765

CH.-COLOMB, triplex dét., s/sol fini, rénové. 328-6491.

CHATEAUBRIAND /Villeray, triplex, 1-7½, 2-4½, 277-7496.

DE LA ROCHE, triplex près Belanger, IDEAL POUR JEUNE FAMILLE, 1x5½ + s/sol fini, 2x3½, stationnement int ext, clôture, boiseries, solide construction. Du proprio. Rendez-vous: Serge 527-1566, 876-2065 (laisser message).

DE TRACY, près parc et train CN, split, 9 pièces, garage, grand terrain, 199 000 $, 931-8697.

DUPLEX 5½ très propre, s/sol, métro Fabre, 142 900 $, 376-6547.

HOCHELAGA/ Maisonneuve, duplex 2X5½ rangée, garage et cour. Proximite parcs, écoles, metro et centre-d'achats, 189,000$, 276-1792

HOCHELAGA, 4x3½, 1x6 + s.sol, rénové, revenu 24 600 $, 522-8801

METRO Beaugrand, cottage dét. 3 chambres a coucher avec garage, 129 900 $, 641-3095, 354-9551.

METRO Beaugrand, 5½ rénové, 124 000 $, libre, 588-6557.

METRO Cadillac, duplex 2x5½, bachelor, garage, rue commerciale, peut être converti en bureaux ou autre. Pas d'agents. 251-0840

METRO Jean-Talon, semi-dét., 2 X 4½, atelier, parking, cour privée, 119,000 $. Chateaubriand. 733-4802.

MONTREAL-NORD, cottage neuf, superbe, prêt a habiter. 324-7847

MTL-MERCIER: duplex 2 x 5½ rénovés. Bachelor. Garage. Terrasses. Près de tout. Faut voir! 254-7644 254-8879

MTL-NORD, cottage 26 ans. Doit vendre! Aubaine 118 000$, 324-2751

N. ROSEMONT maison de ville sur 2 niveaux, 3 chambres, 2s/bains, garage, chambre froide. Visite sur rendez-vous 255-6894.

N.D.G. belle grande maison, foyers, boiseries, patio. 489-6213.

N.D.G., 5170 boul. Grand, cottage sem.-dét., entièrement rénové, magnifique jardin, garage, 179 000$. Pas d'agent, 485-1810.

N.D.G., 2x6½, parking privée, garage, pas d'agents, 163 000$. 5262-64 Jacques Grenier. 487-9019

OUTREMONT cottage détaché, pierre, terrain 10,000 pi car., 2 frontales, 695 000$. 277-0459

OUTREMONT. Cottage semi-detaché, rénové, garage, jardin. 5458 ave. Durocher, 339 000 $. Visite libre dim. 14h-16h, 277-0137

OUTREMONT, cottage 4 chambres, 289 500 $, 931-4631, 442-8526

OUTREMONT, semi-dét., tranquille, Me Dagenais 381-3242, 484-1737.

101 ÎLE DE MONTRÉAL

OUTREMONT, superbe maison victorienne meublee ou non, 15 pièces, partiellement renovee, belles boiseries et vitraux, garage triple, 2 entrees privees, grand jardin. 885,000 $ negociable. Pas d'agent, 279-6046 laisser-message

P.A.T. bungalow detache, 4 chambres, toit refait, 117 000 $. 276-5058

PLATEAU, cinaplex, r.-de-ch. 7½ avec cave, cour, libre a l'acheteur, 200 000 $, 351-7326.

R.D.P., 12017 Copernick, cottage 8 pieces, 5 chambres, s.sol fini, vente rapide en bas du prix achat, 98 000 $. 494-9794, 592-9862.

REPRISES DE BANQUES

Bungalow, duplex, triplex, 4-plex, 6-plex, 28-plex, dans grand Montreal, DAPHCA Courtier, 953-4955.

ROSEMONT, 2x4½, s.sol fini, garage, 120 000 $. Proprio. 445-6665

ROSEMONT, 2265 St-Zotique, 1x6, 1x5, 2x3, Art Deco, foyer, boiseries, 2 garages. 727-6260

ROSEMONT, 3 plex semi dét., garage, très propre, paysager, 8e ave Beaubien, 269 000 $ negociable. Particulier 376-4728.

ROSEMONT: 184 000 $. 2 x 3½ 1 x 6 ½. Avec garage. Renove. S.V.P. Pas d'agents. 376-1184.

V. ST-LAURENT, cottage semi-dét., 10 pieces, rue tranquille, près Canadair, 4 + 1 chambres, combustion lente, s.sol fini, air central, extras, pas d'agent, 337-9825

V.-M.-Royal, bung. excellent état, près Rockland, 4 chambres, 2 s.bains, foyer pierre, grand s.sol fini, patio, garage, jardin, cabanon, 5 min. métro Acadie, près commerces, écoles, 335 000$. 739-8240

VERDUN OUEST, duplex semi-dét., 2x7 pièces, boiseries chêne, portes françaises, bas libre a l'acheteur, 172 000 $. Après 19h: 766-9804.

VERDUN, boul. Demarchais, duplex, bon revenu, fenêtres neuves, 136 000$, 385-9102, 933-2083.

WESTMOUNT 2x7½ semi det. prix 295,000$ comptant 35,000$ 385-1818

WESTMOUNT, cottage 4 chambres, belles rénovations, proche commerces, 279 000 $. 485-6375

103 LAVAL, RIVE NORD

A MASCOUCHE a vendre ou echanger, duplex 2 X 4½, grand terrain cloture, 964-1523 ou 322-3363.

A VOIR! CONDOS. 4½, 5½, bord de l'eau, face a l'île Paton, construction neuve, visite sam. dim. 1h a 4h ou rendez-vous. 4470 Ch. Des Cageux, unite 106, 946-7546.

AUBAINE. VIMONT, magnifique penthouse 1420 pi car. mezzanine, foyer, garage interieur, terrasse sur le toit. Vue magnifique. Seulement 110 000 $. Jour et soir: 453-0479, 13h-17h, 19-21h.

AUTEUIL, maison de ville, 3 chambres, s.sol fini, garage, foyer, 93 000 $. Prive. 628-5200.

BOIS-DES-FILION, Montée Gagnon, 3 duplex 4½, doit vendre, faites offre, 337-9825 repondeur

BORD DE L'EAU, navigable, St-François, 16 667 pi car. Luxueux semi-split, 269 000 $. 665-5705

CHOMEDEY, duplex 2 x 5½, garage, terrain 9600 pi car. Faut vendre! Pas d'agent. 356-1983

CHOMEDEY, 3 chambres, semi-split avec garage, construction '90, on demande 153 000 $, 686-8870

DUVERNAY bung. 4 chambres, s/diner, grand terrain, bien situe. Pas d'agent. 663-2978, 382-4198

DUVERNAY, bungalow brique, 3 chambres a coucher, 2 s.bains, paysager, piscine, foyer pierre, thermopompe, planchers chêne, portes d'acier, très eclaire, excellent etat, près pont Papineau, 139 000 $, sans agent. 667-2105

L.D.R., impeccable duplex + bachelor, + garage, s.leux, 669-6884

L.D.R., maison modèle, 2100 pi car., secteur résidentiel, près tous les services, 179 000 $ intra inclus. 667-6784, 663-5546.

L.D.R.; faut vendre. Bungalow 4 chambres, foyer, piscine. Croissant. 454, de Courchevel. $142,000. neg. M. Beauregard, 661-6810. RE/MAX IMMO CONTACT CRTR

LAPLAINE, bungalow 42x26, 1988, 4 chambres, thermopompe + extra, 85 000$. Cause divorce. 581-4093 après 18h.

LEGARDEUR, bung. 86, a paliers, 2 s.bains luxueuses, 3 chambres, foyer, piscine creusée, système de chauffage Radiant, 124,000 $. Faut voir. 582-3089.

PONT-VIAU, grand split level, très beau quartier, interieur rénové et décore, terrasse, etc. 129,500 $, 664-0718, 667-6467

ROSEMÈRE, cottage moderne, garage, foyer, s/sol fini, etc.. Taxes basses, aubaine 134 000 $. Pas d'agent. 621-6741.

STE-ROSE, CHAMPFLEURY, luxueux cottage dét., 84, 2 chambres, foyer, design moderne. Petit nid d'amour, 115 000 $. 622-7475

ST-EUSTACHE 2x6½, 1x3½ dét. comptant 8000$, 159,000$, 385-1818

TERREBONNE, bung. 3 chambres, 99 000 $. A voir! 964-0659

VIMONT, Laval, bung., 9 pièces, 3 chambres, garage, piscine creusée, 2 foyers, s/sol fini, près tous services, sans agents. 629-9821

VIMONT: grande maison, garage, 3 chambres, s/sol fini, autobus, école, 118 900 $. 682-2136.

105 RIVE SUD

A BROSSARD
Bung. secteur "B", rénové, 3 chambres, 129 500$ negociable. Faites vite. 664-0825, 686-0033.

A LONGUEUIL, Collectivité nouvelle, maison de ville, construite juin, raison transfert. 468-6606

BOUCHERVILLE: 5 min. tunnel Hippolyte, occasion unique. Superbe cottage detache, 7½ pièces. S-sol, foyer, garage. Secteur residentiel, faut voir. $35,000. comptant. Richard Raffa, 274-2576. Trans Unis Crtr

BROSSARD, secteur M, près de Rome, 4 chambres, grand terrain cloture, planchers bois franc, toiture neuve, 122 500 $. 678-3414

BROSSARD, "B", split sur paliers, 3 chambres, cuisine et s.bains renovees, toit refait 90, foyer, garage, près écoles et autobus, pas d'agents. 121 900 $. Jour 282-9471; soir 656-6902.

BROSSARD, T, cottage semi-dét., 3 chambres, foyer, amenagement paysager, face au parc, très propre, 112 500 $. 672-4758.

CHAMBLY, rénovée, 4 chambres, 2 s.bains, thermopompe, piscine, 75 000$ negociable. 447-3912

CHAMBLY, superbe maison construction 87, piscine creusee, garage, foyer, bain tourbillon, s.sol fini, beaucoup d'extra. A voir absolument. Par le proprietaire, 147, 000$. Pas d'agent, 525-0540

LONGUEUIL (Vieux), près Cegep, duplex style cottage (6½, 3½) entierement renove par constructeur. 192 600 $. Info.: 674-1014.

LONGUEUIL triplex neuf, 2x5½, 1x4½, garage. Revenus: 24 000 $. Idéal proprio occupant. 235 500 $. 321-25 Roberval est. 442-7015.

LONGUEUIL, cottage libre, propre, 3 chambres, vente rapide, en bas evaluation, 968-0539, 621-6924

LONGUEUIL, luxueux duplex, près tous les services, 6½, 5½, 3½, garage double, foyer, plancher de bois, céramique et plus, 229 000 $. Pagette num. 762-8797.

LONGUEUIL, triplex 3x5½, 136 000 $. 274-9731, 495-4939.

LONGUEUIL, Collectivité Nouvelle phase II, bungalow 87, 3 chambres, thermopompe, piscine creusee, aménagement paysager, piste cyclable a l'arriere. Transfert a l'etranger. Faut vendre. 240 000$ negociable. Toute offre raisonnable considérée. Soir 646-5830.

LONGUEUIL, Collectivité Nouvelle, cottage 1986, 3 chambres, garage, foyer double, 7 200 pi de terrain, evaluation municipale: 199 700$, prix: 190 000$. Faut vendre. 651-6204.

LONGUEUIL, Collectivité Nouvelle, cottage luxueux a vendre ou a louer, 677-0227

REPRISE
BROSSARD. Aubaine! Pierre Heroux, Le Permanent, 465-2000

ST-CONSTANT, grand bungalow 6½, piscine, près écoles, 655 $ mois ou option d'achat, prix negociable. 363-1423.

ST-HUBERT bungalow, foyer, grand terrain, 110 000$ 445-3523.

ST-HUBERT, bung. tout brique, 30x44', terrain 17 000 pi car., 127 000 $ negociable. 445-4120.

ST-HUBERT, cottage, 4 ans, incluant 25 000 $ d'extra dont piscine, superbe patio. 4 chambres, s.sol fini, etc. Excellent transport. 144 500 $. 443-4732.

ST-LAMBERT Vieux, duplex rénove, occupation double, 3 chambres a coucher, et 2 chambres a coucher. 219 000 $. Alex 466-7277 ou 878-1633.

ST-LAMBERT, ancienne maison de pierres, terrain 11 000 pi car. Belle vue, 320 000 $. 276-5058.

ST-LAMBERT, bung. boul Montrose; 5 chambres, salon, s/diner, cuisine, 3 s/bain, 2 foyers. S.sol fini. Garage double. Piscine creusee. Pas d'agents. 420 000 $ negociable. 694-0731, 465-1309.

ST-LAMBERT, grand bung. propre, 3 chambres, garage, secteur recherche, 169 900 $, 466-0828

107 BANLIEUE OUEST

BORD DE L'EAU, luxueuse canadianna, pierres, récemment rénovée. Vue Lac St-Louis, 989-3942

ÎLE BIZARD, superbe bungalow, aires ouvertes, chauffage Convectair, fenêtres serre, cuisine moderne, immense salle de famille, proximite ecole et parc, prix pour vendre 137 000 $. Privee. 620-8562

ÎLE BIZARD: maison de ville, 3 chambres, 1½ s/bains, vente privée, proche écoles/transport, 99 000 $. Tél: 626-9864

N.D.I.P. Réduction 20 000 $ maison modèle. Occupation immediate. 2 c.-a-c. Garage. Paysager. 103 000 $ T.P.S. incluse. Visite samedi-dimanche de 11h -17h. 453-0479.

PIERREFONDS ouest, cottage 3 chambres, foyer, piscine hors-terre, secteur recherche, 141 000$, 620-7650.

111 PROPRIÉTÉS DEMANDÉES

RECHERCHE 3 ou 4 plex vide, région Mtl, 387-3760

113 CONDOMINIUMS, COPROPRIETES

!A MTL. 9 NOUVEAUX PROJETS!
Condos près métros. 597-1072

!A ROSEMONT, neufs, 597-1072!
3 ½, 2 niveaux, 78 000 $
4 ½, 2 niveaux, 87 000 $

A AHUNTSIC, 5½ neuf, luxueux, 10,189 Berri, 120,000$ financerait hyp., proprio, 984-4823, 663-4616

A MTL., 2912 rue Mousseau, 1 150 pi car., 82 000 $. 354-5988.

AHUNTSIC O., bas duplex rénové, 129 000 $. Atlante crtr. 251-8965.

AHUNTSIC, condo 1300' car, béton, garage, foyer, 119 500$. 389-8614

AHUNTSIC, Marcellin Wilson, grand 4½ équipé, 2 chambres, garage, tout voir. 333-9502 333-8336

ANJOU, genre maison de ville 4½, prive, 92 500 $. 384-0198, 354-5316

AUBAINE, 77 000 $, condo 5½, 950 pi car., rue Agnès, haut triplex, très clair, tout renové, 2 balcons, près metro St-Henri. 922-8040.

BOUCHERVILLE, condo 2 étages + s.sol, 6½, 95 500 $. 655-4849.

BROSSARD 4½, 1050 pi car., 78 500 $, 445-5690

BROSSARD. Superbe 6½, 2 niveaux, foyer, mezzanine, tout inclus, garage exterieur, 443-0468

CENTRE VILLE, 1988, fenêtres 3 côtes, 2 chambres, grande terrasse, foyer, stationnement privé, près de tout, 114 000 $. 933-4618.

CENTRE-VILLE O., rue Summerhill, construction 89, non habité, 1365 pi car, style cottage, garage, 6 pièces, 2 s.bains, planchers lattes de bois franc, 209 000 $. Rendez-vous soir seulement, 667-3772.

CENTREVILLE O.: 3480 SIMPSON, 1½: 57 000 $. 989-7722.

CENTRE-VILLE OUEST Le Noble 1250 Pines, Lamontagne, 989-7722 Imm. Action crtr

CHOMEDEY la riviere a vos pieds repris par constructeur, 2 chambres, construction acier-beton, ascenseur, stationnement int. 95,000$ T.P.S. incluse. bureau des ventes 4181 De La Seine 681-4147.

CHOMEDEY, face Paton, 2 chambres 2 s.bains, 159 000$. 686-6875

CITE DE LA SANTE, Laval, condo luxueux, grand 4½, 629-7227

CONDO grand 3½ renove sur St-Denis coin St-Joseph. 369-0657, 934-6125.

CONDO 4½ moderne. Près metro Papineau. 89 000 $. 522-5844.

CONDO, grand 6½ sur Pie-IX, int. 7% - 2 ans, avec extra, 444-5621.

COPROPRIETE non renové, près parc Lafontaine, 5½, 271-3958

ÎLE DES SOEURS, superbe 1 chambre, vue ville, 765-8829.

ÎLE DES SOEURS, Verrieres II, vue ville, reduit, 2 chambres, 766-3420.

ÎLE DES SOEURS, "Verrieres V", luxueux, 2 chambres a coucher, 2 salles de bains, appareils, garage int., et plus. 761-0283

ÎLE DES SOEURS: penthouse, toit catnedrale, mezzanine, foyer, 3 chambres, 2 s.bain. 3 balcons. Garage. Reduit 189 000 $. 444-9096.

ÎLE DES SOEURS: 1,036 pi car., impeccable, foyer, très grand salon, comptoir-bar, magnifique vue ville. 139 000 $. Concierge 766-1067. Proprio 418-682-5507.

ÎLE DES SOEURS
LOGGIA 159 000 $, 2 chambres, solarium, s/diner séparee, 2 garages. Jolie vue, parc. Vaste.
CLUB MARIN, plan eventail, ville et fleuve, 2 chambres, 2 garages, quai pour bateau. Voir absolument.
VERRIERES IV, 900 pi, urgent cause maladie, vénitiens, électroménagers. Vue ville. 139 000 $. . Superbe unite de coin, 1500 pi, cuisine-dinette fenestree, balcon.
VERRIERES VI, tres vaste 1 chambre sur fleuve avec balcon, nombreux extras. Bijou!
Esther THIBAUDEAU: 762-1680
BRISSAW CRTR.

ÎLE PATON luxueux 3½, électros, air, garage, piscines, 682-2168.

LE 5555 COTE-DES-NEIGES
Nouvel édifice luxueux, 1 a 2 chambres a coucher, terrasses et foyer. Occupation automne 92.
344-1049

LONGUEUIL (Vieux), condo 4½, garage, 78 000 $. 677-5774, 527-8985

LONGUEUIL Estuaire II, 4½, 16e, face fleuve, direct metro, piscine ext., parking int., 150 000 $. Accepterais location ou echange contre bung. moderne. 582-8673.

LONGUEUIL, L'Estuaire I, 1200 pi. car. direct metro, garage, 442-9425.

LONGUEUIL, 4½, construction '85, béton, imm. 4 unités, 2 chambres, grande cour, 76 000 $, 468-2505.

LONGUEUIL, 4½, près Collectivité Nouvelle, lave-vaisselle, fixtures, 73 500 $, 442-3048.

MONTREAL, neufs, 3 condos, 11/5 pi car, rabais d'environ 10 000 $ si notarié avant avril 92. Vue sur le fleuve, rue Gonthier, 79 000 $ et plus. 674-8485.

OUTREMONT, condo haut triplex près Bernard, 7½, 3 chambres, foyer, garage, 178 000 $, 273-4666.

PAPINEAU, 1½ meublé, 35 900 $. D. Rebello 676-9141; 465-1589.

PIERREFONDS SUBERBE CONDO
4½, garage, terrasse, ensoleillé. 77 000 $. A voir! 696-6648.

PIERREFONDS. Grand 3½, garage intérieur, sauna, piscine, très tranquille, 62 500 $, 684-4696

PIERREFONDS, 3½ neuf, comptant a partir de 5%. Disponible immediatement. 58 400 $, incluant foyer, stationnement privé, piscine. 488 $ c.i. par mois. 684-3090.

PLATEAU MONT-ROYAL
St-Hubert et Cherrier, dans superbe maison victorienne, 2 appartements rénovés par architecte. 1225 pi car., aire ouverte, grande luminosite. Terrasse et jardin. Stationnement privé. 135 000 $ et 145 000 $, par propriétaire, 288-5050 ou 843-5497.

PLATEAU, copropriété 2e étage, rue St-Hubert entre Duluth et Roy, 8½ pièces renovées, 2125 pi car. 2 s.bains, 3 chambres fermees, plancher bois franc, 2 stationnements, 149 000 $. 598-0936.

PLATEAU, BON PLACEMENT
St-Laurent/Laurier, confortable condo 87, ensoleillé, système d'alarme, tourbillon, 2 balcons, garage int. chauffe, paysager, 109 000$, pas d'agent, 278-7036.

PLATEAU: (métro Laurier) condo, 2e dans triplex (1897), rénové 1980. Cachet (boiseries, etc). 1 250 pi car. 6 ½ - 125 000 $. 276-1282.

REPENTIGNY, rue Langevin, spacieux 3 chambres, foyer, 4 appareils, 2 balcons, 80 000 $. 672-8803 1-836-4728

113 CONDOMINIUMS, COPROPRIÉTÉS

RIVE-SUD, aubaine, 10 min. pont Champlain, condo 1990, 4½, 1er étage, face au fleuve, 2 balcons, 2 stationnements, 65 000 $ negociable. 638-5045

ROSEMONT copropriete (triplex), grands 4½ modernes et ensoleilles. Grande cour paysager, bel environnement, près de 2 cegep et tous services. 85 000 $, 85 000$, 55 000 $. 984-3506, 723-0348.

ROSEMONT, 6641, 29e Av., condo 4½ neuf, libre. Visite: 10 a 16h. 729-9279, 721-6672 ou 727-8832

V. ST-LAURENT, Henri-Bourassa, grand 3½ ensoleille jamais occupe, garage int., doit vendre. 337-9825

VIEUX MONTREAL
Site historique, tres privé
Protection, tranquilite, parc
1 600' car., 300 000 $. 286-4267

VILLE ST-LAURENT, 4½ neuf, H. Bourassa, 79 000 $, 689-0542.

115 LAURENTIDES

A STE-ADELE, Plateau Notre-Dame, canadienne de 4 ans, très ensoleillee, sur 25,000 pi car. A louer ou vendre. 99,900$. 354-7722

A STE-AGATHE-SUD, cottage style normand, en montagne, versant sud, 9 pièces, 3 chambres, 2 s.bains, fourbillon double, planchers chêne, tapis, céramique, vue panoramique, soir: 1-819-326-5908

BORD EAU 10 min. de St-Sauveur, cottage 2 chambres, garage, divorce. reduit: 79 500$, 819-327-5476

ST-SAUVEUR, suisse, neuve, vue panoramique, 105 000 $, 227-3355

ST-JOVITE maison contemporaine, 4 chambres, 2 s.bains, sauna, foyer, piscine ext., meublee luxueusement, 5 min. Mont Tremblant, avec extra, pas d'agent, 275 000$ negociable, 1-436-8022, 819-425-6067. Location possible.

ST-SAUVEUR, village moderne, neuf, foyer, 116 000 $. 227-4820

VAL MORIN, acces lac Theodore, residence 1500 pi car, renovee, 95 000 $. 819-322-3062, 514-672-6289.

STE-AGATHE
Maison de ville, condominium, 3 chambres, 2½ salles de bain, foyer, 5 électroménagers, système d'alarme, broyeur, etc. 600 pieds bord de l'eau Lac des Sables.
946-0439
1725271-R 115

Visitez les nouveaux condos
du DOMAINE DU VERSANT à Prévost
- 4 unités par immeuble
- construction béton et acier
- Insonorisation supérieure
- Frais d'entretien minimes

500, Versant du Ruisseau, Prévost
Sortie 55 de l'autoroute 15
Tél. 224-8771
1729254-R 115

117 CANTONS DE L'EST

AUBAINE, 10 min. de Bromont, domaine de 165 acres avec cottage de prestige en pierres, 5 chambres, cuisine équipée, grange pour chevaux et bovins, réduit de 50,000$, prix 240 000 $. 1-375-3727

BEAU choix de terrains, vue sur Petit Lac Magog, avec services, 50 $ pi car., 819-864-6193

LAC LOVERING, 7 acres boisés, location idéale pour futur développement, 72 milles de Mtl, 553 pi. façade sur lac, 700 000 $, 658-5636

119 EXTÉRIEUR DE MONTRÉAL

A STE-THERESE, triplex luxueux, 3x5½, plancher béton, revenu 22 000 $, inf.: 435-8802

ST-ANICET ferme 104 acres avec écurie, 105 000 $. Inf. 1-377-4177

ST-HUBERT. Cottage 3 ans, de luxe, garage, thermopompe, alarme, etc. Réduit: 165 000 $. 462-1503

121 ÉTATS-UNIS, HORS FRONTIÈRES

LAUDERHILL condos, 3½, 4½, tele française, golf, 30 000

IMMOBILIER

131 A LOUER CENTRE-VILLE

PRES Radio Canada, style victorien, foyer, alarme, electomenagers, air climatise, 1 ou 2 chambres, 700$ a 775$. 253-4131

REDPATH 3455, 1½, 3 ½, poêle, frigo, chauffage et eau chaude inclus. balcon, 849-0710.

SHERBROOKE, stade, 6½, r.-de-ch. professionnel, 715$, 652-6432.

SOUS-LOCATION
PEEL PLAZA, 3½, occupation immediate, air climatise central, portier 24 heures, terrasse sur le toit avec piscine et jardin.**PRIX SACRIFICE.** Semaine: 9h a 19h. Samedi: 11h a 16h. 3460 Peel nord de Sherbrooke. 288-3173

ST MATHIEU/DORCHESTER
1 mois gratuit, 1½, 2½, 3½, 4½, piscine, sauna, poêle, refrigerateur, tout inclus. 933-6771

ST-ANTOINE, 4½, nouvelle construction, près du métro. Apres 17h 938-0559.

ST-DENIS près Ontario, 1½ à 3½, poêle frigo, entierement renové, buanderie. 528-9190, 494-2583.

ST-DENIS-Sherbrooke, grand loft 1 400' car., 3 chambres, puits de lumieres, vue sur la ville, 1 000$ tout compris, 989-9276, 842-9993

ST-URBAIN (3475) près Sherbrooke ouest, 1½-2½-3½, tout inclus, edifice luxueux. 982-9026, 842-3650

SUPER PROMOTION
ENTIEREMENT RENOVE, 1½ 2½
MEUBLES NEUF SI DESIRE
3460 DUROCHER, 844-6856

132 VIEUX MONTREAL

BACHELOR et 3½, appareils, foyer, poutraison ancienne, balcon, 595$, 795$, 282-1725, 282-0776

GRAND 4½, 2 chambres, 2 s.bains, grandes pieces avec poutres, mur de briques et foyer, cuisine complete: cuisiniere, refrigerateur, lave-vaisselle, machine a laver et secheuse dans petite piece a part, climatisation, 1000 $, 1-826-4937

LA PETITE COUR CONDOMINIUM
206 St-Paul, suite 400, 2 chambres a coucher, cuisine, grand salon avec foyer. Air climatise.
491-6722 soir: 973-8506

PRES metro, studio 1½ renové, murs briques, poêle, frigo, lav.-sech., 585 $. 861-1213.

133 A LOUER ÎLE DE MONTRÉAL

! ANGUS ROSEMONT !
Superbes condos 4½, 5½, beau design, proximite du metro, disponibles de mars a juillet, à compter de 595 $. 526-1147

A aimer, 7½ + s/sol, métro Crémazie, cour, garage, boiseries, Mars, 785 $, 4½, 565 $, 382-9216.

A côté métro Jean-Talon, 1½, propre, 285 $ sans bail. 681-7314

A AHUNTSIC beau 4½, foyer, face boise, 665 $, avril 389-0950.

A AHUNTSIC s/louer 1er avril, 7½, cour, garage, 695 $. 387-2937.

A AHUNTSIC 1595-1605 H. Bourassa O., 2½, 3½, 4½. Beton. Ascenseur, 333-3473, 956-1108.

A AHUNTSIC, 10 645 Durham, 3½ - 300$, près métro 277-7381.

A AHUNTSIC, 1325 Henri-Bourassa est, 4½, 3e, février, 334-6048.

A AHUNTSIC, 3½ chauffé, net 385$, poêle frigo, demi s/sol, 381-6473

A AHUNTSIC, 3½, mois gratuit, poêle, frigo. 620-7546, 387-4298

A AHUNTSIC, 4½ chauffé, propre, tranquille, libre. 956-1895.

A AHUNTSIC, 5½ bas duplex, garage, libre, 271-5584, 388-0659

A AHUNTSIC, 5½, rue tranquille, cour, stationnement ext., 625 $ mois, 387-3589 apres 18h.

A COTE metro Frontenac, 5½, renové, entrees lav.-sec., 475 $, 1 MOIS GRATUIT. 288-0654

A COTE Jardin Botanique, 5125 Boubonniere, coin Laurier, beau 3½, libre, 365 $. 259-7184.

A DEUX pas parc Lafontaine, 3½, chauffé, poele frigo, 526-1540.

A LINTON (3900) 2½, 3½, 4½, 5½, libres ou juil, 341-3136, 384-1209

A LOUER Beaubien/Pres Viau 4½, 1er ou 3e etage, renové, 475$. Ou 3½, s/sol 365$, 252-7050

A LOUER Boul. St-Michel/Laurier 4½, 3e etage, renové 475$. Ou 3½, 1er etage 365$, 523-8052

A LOUER, 5½, 475 $ et 4½, 450 $. 2 MOIS GRATUITS. P.A.T., R.D.P., Chambly. 448-6953

A Pie IX/Everett, 2½, bas, poêle-frigo, 295 $. 723-1845, 256-4616.

A ST-LAURENT, 1530 Dutrisac, 3½, 5½, libre ou juil. 744-4696, 384-1209

A 2 pas du métro Beaubien, renovés; 6½-3½, 1er juil, 273-6556

ABORD Parc Lafontaine, 4370 Brebeuf, grands 2½, 3½, chauffes, eclairés, meublees ou non. A voir. 598-7750

ADJ. OUTREMONT, grand 5½, renové, clair, avril, 545$, 270-8778

AHUNTSIC près du métro, a s'louer, grand 3½, semi s/sol, entrees lav.-sec. 375 $. 389-4739 - 388-1265

AHUNTSIC rue Sauvé, 3½, 2½, semi-meuble, pres metro 300 $ et 285 $, 722-1625 ou 273-6205.

AHUNTSIC secteur de choix 7½, garage double, foyer, 3 s.bains. A voir! 621-1701 ou 745-7830.

AHUNTSIC O., 2½, 3½, 380 $ et +, beton, 383-1959, 762-4627

AHUNTSIC 8426 AV. Papineau, 4½ dans duplex, poêle frigo, tapis, libre 1er mars, 560$ mois, M. Delafontaine. 735-5331; 343-5217

AHUNTSIC
(Papineau)
3½
Libre juil. 92, semi s-sol, tapis mur a mur, poele, frigo, $395 non chauffe. 383-3437, 735-5331.

AHUNTSIC, beau 3½, 10690 Taché coin H.-Bourassa, 387-2416

AHUNTSIC, domaine St-Sulpice, 7½, Jenn-air, foyer, garages, s'bains, 1025$. 762-4627, 721-2295

AHUNTSIC, grand app. 4½, chauffe, eau chaude, frais peint, stationnement, 383-0192 M. Richard.

AHUNTSIC, grand 3½, garde-robe walk-in. 989-2838, soir 381-0038.

AHUNTSIC, haut duplex, 3½, 4½, 330 $ et 520 $. 762-4627, 721-2295

AHUNTSIC, secteur de choix, 7½, Jen-Air, foyer, garages, s'bains, cour, 1110 $ non chauffe, 383-3437.

AHUNTSIC, special s'louer 5½ tout compris, deneigement, gazon, 770 $ chauffe, 668-5109 apres 18h.

AHUNTSIC, split level pour 4 mois à 675$ mois. meuble ou non, tout compris,libre 1er mars, 385-9942.

AHUNTSIC, 10 286 Terrasse Fleury, 4½, chauffe, propre, 663-5519.

AHUNTSIC, 10822 rue St-Urbain pres Goulin, 3½ chauffe, peut-etre semi meuble, 879-2133, 688-7510.

AHUNTSIC, 2x4½, s.sol, 1er, eau chaude, libre, 383-4753, 259-2845.

AHUNTSIC, 3½ chauffé, poêle, frigo, metro H-Bourassa, libre, 445 $/mois, 332-5462.

AHUNTSIC, 3½ et 4½, 1 mois gratuit, poêle, frigo, chauffage, eau chaude, bus, 337-4919.

AHUNTSIC, 3½, tapis, poêle frigo incl., 395 $ non chauffe, 383-3437.

AHUNTSIC, 4½ à louer avec cour, 300 $ non chauffé, 383-6220.

AHUNTSIC, 4½ chauffé, rénové, d'Auteuil Sauve. 662-0448

AHUNTSIC, 4½, élect., près Fleury, 495 $, 395 $, 227-5190.

AHUNTSIC, 4½, métro, eau chaude, balcon. 388-6765; 382-3105.

AHUNTSIC, 4½, tapis, entree lav.sec., 595$ non chauffé, 383-3437.

AHUNTSIC, 6½ bas duplex, s.sol fini, garage. 384-3423, 331-7227

AHUNTSIC, 9085 Millen coin Legendre, 3½, chauffage elec., près Ceqep, metro, 626-5374.

AHUNTSIC: 4½, 565 $, libre; 3½ poêle + frigo, 385 $. 493-3734.

AI GRANDS 4½, chauffés, renovés, equipes, balcons, negociable. Meunier pres Crémazie, 334-9741

AI 1½, chauffés, meubles, métro Beaudry, 722-4719; 381-3773.

ALMA, luxueux 4½, 3e etage, libre maintenant. 271-1559, 738-5210.

ANGUS ROSEMONT
Grands condos 4½, 5½, tres clairs, neufs. A proximite du metro. Lave-vaisselle inclus. 522-9967

ANGUS, et Rosemont, 4½ demi s/sol 500$+; modernes, insonorises, juil. 722-1268 ou 322-3803.

ANJOU, bas de duplex, s/sol, garage, libre, 700 $. 494-3794.

ANJOU, beau 4½ renové, tranquille, mois gratuit, 425$. 984-5839

ANJOU, grand 4½, entrees lav.-sec., pres transport, 425 $. 493-0963.

ANJOU, grands 4½, entrees lav.-sec., 375 $ et 430 $. 3½, 1er etage, 375 $. Pres transport. Libres juillet. 355-5890.

ANJOU, haut duplex dét., très grand 5½, tranquille, 5 min. du metro, 1er mars, 560$, 492-5643

ANJOU, près galeries, 4½, chauffé, eau chaude, juin ou juil. 253-8965

ANJOU, rue Beaubien, 3½, 4½ (avec lave-vaisselle), chauffés, poêle, frigo, eau chaude, entrees lav.sec. 729-9737 ou 355-8543

ANJOU, semi-s/sol, 4½, porte-patio, frais peint, 350$. 434-2054, 493-4331.

ANJOU, Beaubien, 3½, 4½, peints, beton, libres. 353-4684, 334-6048

ANJOU, SPECIAL DE FEVRIER
poêle frigo, chauffes, 3½ 435$, 4½ 475$. 355-4079, 356-2247, 681-7332

ANJOU, 2½, bas duplex, meublé, chauffé, 10 min. metro. 353-4769.

ANJOU, 3½ pour juil., 4½ chauffés, eau chaude, poêle, frigidaire, air climatise, 440 $ - 525 $. 356-1621

ANJOU, 3½, 4½, chauffés, balcon, buanderie, tranquille, centre d'achats. 352-2125.

ANJOU, 4½, haut de triplex non chauffé, libre immediatement, 435$. Jour 323-9550, soir: 621-3033.

ANJOU, 5½, 4½, 3½, chauffés, frais peint. 352-4922, 352-6540

ANJOU, 7½, luxueux, foyer, garage, parc, metro, lave-vaisselle, 1er juin, 975 $. 353-7285

AU métro Jean-Talon, 7445 Lajeunesse, 1½, 3½, meubles ou non, chauffés, éclairés, buanderie, libres. 270-3770

AU métro Laurier, 5½ bas, 530$; 279-3716 apres 18h

AU METRO H.-BOURASSA
1 MOIS GRATUIT
3½
RENOVES, EAU CHAUDE, CHAUFFES, MEUBLES OU NON. 385-9526

AU METRO ROSEMONT
5735 St-Hubert, grands 2½, 3½, chauffés, éclairés, meubles ou non, frais peints, ascenseur. 495-3128

AU MOIS
Metro Sauve, tout compris, 1½, 2½, meublés, redecores, stationnement. 10 231 St-Laurent, 387-1629.

AUBAINE grand 4½ $357, bien eclaire, poêle et frigo inclus, près autobus et centre d'achats, 737-7554.

AUBAINE, près Outremont, V.M.R. 1 mois gratuit. 1½ à 4½, à partir de $256. Près hôpitaux, universite, parc et centre d'achats. Poêle et frigo. Bureau de location: 6690, Hudson, app:7. 345-0511, 737-7593.

AV. Outremont, 1½, chauffé, meuble, eclaire, propre, 277-4606.

BACHELOR 3½, poêle, frigo inclus, immediatement et juil. a Lasalle et Lachine. Jour 364-1114; soir et fin sem. 364-1114 ou 363-9439.

BEAU grand 3½, 18e Av. Rosemont près Beaubien, entree lav/sec. impeccable. Avril. 353-2361.

BEAU grand 4½, 1er etage. Ensoleille, boiseries, patio, 5 appareils menagers, chauffe. 775 $. References demandees. 464-3924.

BEAU petit 5½, très éclairé, idéal pour artiste, 590 $, libre, 209 Bernard O., 271-9232, 341-7528

BEAU 3½ renové, Rosemont, 1 mois gratuit, poêle frigo, 324-5350.

BEAU 5½ neuf, près métro, 2 chambres, 615 $, libre, 279-1373.

BEAUBIEN/ Chabot, 3½, 4½, inconorises, récents, libres, propres, 328-9667, soir: 327-3933.

BEAUDRY, près métro, moderne rez-de-chaussee 5½, libre 1er avril, 545 $.D 382-6362, 482-9032

BELANGER 1929, près metro, 1½, 310$, 2½ 315$, 3½ 350$, chauffes, poêle frigo. 631-8616, 729-4865

BELANGER 2363, 1½ renové, poêle frigo, 300 $, un mois gratuit. S'adresser app. 5, 849-6668

BELANGER de Lorimier, 4½ + garage, 2½, elect., 489-4462.

BELLECHASSE- Boyer, metro Rosemont, joli 5½, moderne, bois franc, 2e, juil., 610 $. 843-6188.

BELLECHASSE, 3½, 4½, poêle-frigo, ascenseur, garage, 725-8327

BELLECHASSE, 5½, 3e, métro, entrees lav.-sec., libre, 590 $ non chauffé. 270-1758

BENNETT, 1894, 4½ fermé, bois franc, lav.-sec., 375 $, 681-5714

BERCY Sherbrooke, 1 mois gratuit, 3½ $365. Chauffé, peinture, plancher sable, metro, 526-1358.

BERRI 1035, 3½ rénové, meublé ou non, 350 $/mois, 286-2811.

BOUL St-Joseph, 3½ à sous louer. Libre. 528-9496 repondeur

BOUL. ST-LAURENT/BEAUBIEN
1½ - 526$,. 274-0466.

BOUL. L'ACADIE, 8415, centre Rockland. D'anvers, 4½, 5½. Voir concierge ou 849-7061.

BOUL. ST-JOSEPH E., 4½ meublé ou non, métro, 660 $, 522-8497

BOUL. ST-JOSEPH EST 4½, propre, moderne, 370 $, 475$. 337-2173.

BOUL. ST-JOSEPH: 2½, chauffes, poêle, frigo, boiseries, propres, buanderie, conciergerie, repeint. Jour 521-3388, soir et fin de sem. 521-0333.

BOUL. ST-LAURENT N. Grand 4½, neuf, maintenant ou juil. 279-0744

BOURBONNIERE près métro Pie IX grands 4½, 3½, frais peint, entree lav.-sec., parking, tranquille, propre, 279-0682, 271-7408

BOURBONNIERE 4443, 5½, 450$. Libre. 252-0550; ou 656-2355.

BOYER 6530, près métro, 2½, chauffé, meuble, 271-3395.

C. STE-CATHERINE, 3½-4½ renovés. 341-2936, non renove, 733-0933

C.D.N. beau grand 4½, ensoleillé, poêle frigo, chauffé, libre, 575 $. 486-0697 ou 933-6475

C.D.N. beau 6½ duplex, près U de M + 3½ meuble ou non. 733-8723

C.D.N. métro, 1½ 2½ 3½, equipes, securite, U de M, services disponibles. 739-3199.

C.D.N.
GOYER - BEDFORD
3½, 4½, 5½. Immédiatement ou plus tard. Poêle frigo fourni. Tapis mur a mur. Concierge. 342-3002, 739-8740, 735-5331.

C.D.N. Pl. Darlington et U de M, 3½, 4½, libres, 737-9073, 739-2064

C.D.N. Wilderton, grand 5½, étudiant, D. Routhier 366-2438.

C.D.N. 1 MOIS GRATUIT
Dupuis Lavoie, grands 3½: juil. 435$, 4½: mars ou juil. 525$, 5½: juil. 635$, renove, chauffe, buanderie, balcon, ensoleille, pres U. de M., métro, hôpitaux, 733-1371.

C.D.N. 1 MOIS GRATUIT
Linton, grands 4½, 5½, a partir de 300 $, non chauffés, frais peintures, planchers sables, balcons, ensoleilles, equipes, pres U de M, hôpital, metro. 526-8278

C.D.N. 1½ 2½ 3½ 4½ 5½, près U.de M., hôpitaux, meubles ou non, beau et tranquille, a voir, 737-9300

C.D.N. 1½-2½, près metro, tout compris. 483-2943, 738-4397

C.D.N. 2½, 3½, 4½, chauffés
1 MOIS GRATUIT
2745 Goyer, concierge app. 7
2735 Goyer, concierge app. 4

C.D.N. 2985 Goyer, 4½, 1 mois gratuit, 445 $. 340-9780, 937-1972

C.D.N. 5425 Decelles, U de M, 2½, 3½, mois gratuit. 733-8685, 620-3517

C.D.N. 5795 Decelles
MOIS GRATUIT - 1½, 3½, 4½
Beton, ascenseur, 739-2890

C.D.N., St-Kevin, près U de M, 2½, 4½, renovés, metro. 488-2229.

C.D.N., grand 3½, renové, chauffé + eau chaude, poêle et frigo, près U de M, 410 $ mois. 733-4323.

C.D.N., grand 5½ bas de duplex, 600 $ chauffage et eau chaude inclus, rue Mackenzie, 421-0372

C.D.N., près hôpital Ste-Justine, grand 4½, frais peint, bien eclaire, tres propre, chauffe, eau chaude, poêle, frigo, balcon, libre, 560 $, 738-4609 ou 444-9514

C.D.N., LINTON, près U de M, app. renovés, poêle frigo, non chauffés, 4½ a partir de 325 $, 5½ a partir de 350 $. 340-9405, 735-3813.

C.D.N., U de M, grands 4½ redecores, propre, 460-500. 739-2913

C.D.N., 2½, 3½ libres, bon secteur, bon prix, 2 mois gratuits, 331-6594.

C.D.N., 3½ moderne, propre, tranquille, près commodites, 667-3963

C.D.N.
3051, 3165, 3305 Ed. Montpetit
1½, 2½, 3½
Chauffés, poêle, frigo, tapis mur à mur, concierge. 738-8335, 739-9309, 739-9976, 735-5331.

C.D.N., 3½ ou chambre meublee, propre, bus, tranquille, 738-5728.

C.D.N., 3531 Lacombe, 5½, 595 $, 650 $, metro, renove. 733-1444.

C.D.N.
2965 COTE STE-CATHERINE
1½, 3½ disponibles imm. ou plus tard. Poêle, frigo, tapis m/m, concierge. 739-6758, 735-5331.

C.D.N.
3210 - 3250 FOREST HILL
3½
Disponibles imm. ou plus tard. Chauffes, poêle, frigo, piscine int., ascenseur, concierge.
738-4598 735-5331
342-3638

C.D.N.
3371 JEAN BRILLANT
1½
Poêle, frigo, tapis mur à mur, concierge. 738-1295, 735-5331.

C.D.N.
4830 QUEEN MARY
1½- 3½
Disponibles imm. ou plus tard. Poêle, frigo, tapis m/m, ascenseur, concierge.
731-8327 735-5331

CARLTON et Victoria, grand 4½, face au metro, 738-1166, 735-0742

CARTIER Beaubien, tres grand 5½, peint, propre, calme, 256-1269

CARTIERVILLE grand 4½, beton, libre, aubaine. 967-9813, 956-8773.

CARTIERVILLE superbe 2½, tout renové et meuble a neuf, prix raisonnable, 856-1495, 522-2082.

CARTIERVILLE, boul. Laurentien, grand 6½, haut de duplex, non chauffé, en excellent état, entrees lav.-sec. Libre. 600 $. 737-8693

CARTIERVILLE, 3½, balcon, poêle, réfrigerateur, 335 $, 387-1313.

CARTIERVILLE, 5½ moderne. élect., ensoleillé, 590 $, 335-3425

CASGRAIN 7795, 3½, chauffé, propre, tranquille, 279-9691.

CASGRAIN Belanger, 3½, libre ou 1er avril, 274-6237, soir 725-6290.

CENTRE EST, Nicolet-Ontario, grand 8½, coin rue, 2e, bois franc, juil., 900 $ non chauffé. 843-6188.

CENTRE-OUEST
1½ meuble, chauffé, tout inclus, 1240 du Fort, 932-9995.

CENTRE-SUD, 5½ equipés, 435 $, 475 $, metro, 729-7912, 659-1870

CH.-COLOMB, St-Zotique, luxueux 3½ renové, 4 appareils, 2 mois gratuits, libre, 600 $. 861-1213

CHABOT 5625, 3½, chauffé, très propre, balcon, 948-3104, 668-5293.

CHABOT/ Belanger, grand 3½, libre, 5½ - juillet, chauffé, eau chaude fournie, 729-4020

CHABOT, 5½ bas, garage, s.sol, 650 $, references, Ben 256-2953

CHARLEROI 5790, face centre Bourassa, grand 4½, 399$. 326-4432

CHEMIN COTE ST-LUC, 6191, 3½-4½ renovés, 489-5282, 738-1166

CHEMIN STE-CATHERINE: superbe haut de duplex, grand 7½ avec garage chauffe. Près hôpital Ste-Justine, college Brebeuf, univrsite de Mtl. Chauffe. Poêle et refrigerateur. $1200. mois. Libre immediatement. 737-7554, demandez Pierrette Beaudin.

CHERRIER, coin St-André, grand studio rénové, plein de soleil, chambre fermée, poêle frigo, 595 $/mois, 522-9925.

CLARK 4364, 5½, 3 chambres fermees, 650 $ chauffage eau chaude incl, frais peint, 286-7114.

COIN ST-JOSEPH et St-Michel, beau grand 4½, 395 $, 527-1954.

COTE St-Luc, bachelor, 1 chambre, 1 living, s.bains, petite cuisine, 375 $. chauffe, eclaire. 484-0575.

COTE STE-CATHERINE, grand 4½, chauffé, equipe, securite, metro, autobus, 631-1768, 345-9913

COTE STE-CATHERINE, grand 4½ style loft avec bain tourbillon, un mois gratuit.
MAISON renovee, 2 etages et s.sol fini, appareils neufs inclus, garage. Serge Mainville jour 728-6198, soir 694-1531.

COTE STE-CATHERINE, près metro, beau grand 4½ rénové, poêle, frigo, chauffé, 630 $, 344-9672

COTE ST-LUC, chauffes, piscine int., sauna, 3½-4½-5½, 486-7109.

COTE ST-LUC, grand 3½, propre, equipe, libre. 481-6514

COTE ST-LUC, Kingsley, 3½, 4½, piscine int. 482-1173, 488-6033

CREMAZIE et Iberville grand 4½, ferme, propre, entrees lav/sec. 395 $/mois, 1 mois gratuit, 374-4508.

DAVIDSON et Rouen, 4½ rénové, 3e, bois franc, porte patio, libre ou juil., 460 $. 843-6188.

DE LA ROCHE, près Rosemont, 4½, 365 $-375 $ mois, 273-5621.

DE LAROCHE près Beaubien, 3½ clair, 360 $ non chauffe, 272-7692

DE LAROCHE 6978, 8 + s/sol fini, garage, cour, Jenn-Air, lave-vaisselle, 900 $, libre, 271-0551.

DE MARSEILLE, imm neuf, 1 mois gratuit, disponible et super propre. Appeler Diane: 251-8407

DECARIE près E. Montpetit et métro, 3½, 4½, 5½, frais peint, tapis mur a mur, poêle-frigo, garage, 1-2 mois gratuits, immediat ou plus tard. 489-4277.

DELORIMIER Beaubien: 3½: 325$. Libre immediatement. 376-9269.

DUFRESNE, 4½ fermé, moderne, electrique, 385 $, 521-4401

DUPUIS, 3½-4½, chauffés, equipes. 733-2974

ED.- MONTPETIT, 4½, 3e, poêle, frigo, impeccable 585$. 389-2125.

ED.-MONTPETIT, 4½, grand, option 3 chambres, 274-5607, 340-9138

EDOUARD MONTPETIT
PRES UNIVERSITE DE MTL
2½ 3½ chauffes, 738-4020.

EST de Mtl, metro Cadillac, rue Clarence Gagnon, peinture fournie. 5½ 495 $ ou 525 $. 582-4314

EVERETT, (metro Fabre) 4½, chauffé, 3e, 450$. 722-3505.

FACE centre d'achats Rockland, renovés, 1½, 3½, 4½, chauffés, securité incluse. 274-3929, 274-2013

FACE metro Jarry et Jean-Talon, 3½ a 5½, chauffés, renovés, libres de suite. 931-9274

FULLUM MT-ROYAL, 4½ rénové, 3e, bois franc, libre, 450 $, 843-6188.

GRAND 4½ demi sous-sol, chauffé, propre, libre. Ideal couple. 274-9514

HAUT 5½, construction récente, avec ou sans garage, à Lasalle ou Lachine, juil, 655 $. Jour 364-1114; soir et fin sem. 364-1114; 363-9439.

HENRI-BOURASSA O. 1585, béton, 3½ insonorisés, élevateur.

HOCHELAGA 3405, 2½, meuble-chauffe, tres propre, 527-9473.

HOGAN et Rouen, 4½ cour arriere, entree lav.-sec., 500 $, 276-8168.

HUDSON ET GOYER, 3½ chauffé, balcon privé, buanderie, frais peint, 739-1868.

IBERVILLE, 7240, haut de duplex, 4½ neuf, 1er mars, 525 $, 984-4823

ILE DES SOEURS, a sous-louer, 4½, garage, étage superieur, sauna, piscine int. et ext., chauffe, avril, 614$. Après 19 h. 769-0482.

JOIE DE VIVRE
VILLE ST-LAURENT
2½, 3½, 4½
Bâtisse en beton
APPS rénovés, chauffé, eau chaude incluse, poêle et refrigerateur, piscines int. et ext. chauffees, sauna, ascenseur, autobus privé gratuit, dépanneur, salon de coiffure, nettoyeur, garderie.
Promotion speciale
336-5450

JARRY Est, 1370, près C-Colomb, 4½ neuf, grand, luxueux, 525-8734.

JEANNE D'ARC Ste-Catherine, 3½, rénové, libre, non chauffé, entrees. 529-4632 ou 486-5245

JEAN-TALON Est 5682, 5½, libre, 400 $. 984-4823.

L.O. DAVID, près metro Fabre, 4½, fermees, elec., propre. 727-6910.

L'ASSOMPTION/ Bélanger, 5½ haut duplex, 600 $ mois. Tel. du lundi au lendi jour: 661-2040 ou soir: 254-6367. Fin de sem.: 227-5491.

LACHINE, 2½, 3½, 4½, très propre, chauffé, ascenceur, piscine, 380 $ a 500 $. 630-7534

LACHINE, bas et 2e 5½; sous-sol 4½ et 3e; repeints, 1 mois gratuit, references. 683-0129, 684-2603

LACHINE, 3½, 4½, 325$ a 450$, buanderie, balcon, stationnement, parc. 634-3072.

LACORDAIRE/ST-ZOTIQUE, 4½ demi s/sol, chauffage elect., planchers ceramique. 721-3581.

LAFONTAINE (4739-43), 2X4½, 370$ et 400$, 251-1370 ou 661-2242

LAFONTAINE 3892, grand 5½, entree lav.-sec., 445 $. 681-5714

LASALLE - 3½, 4½, 5½
a compter de 280 $. 364-5872

LASALLE 4½ bas avec ou sans garage, immediatement et juil., 485 $ a 535 $. AUSSI bas 4½ avec s.sol et garage 550 $ a 630 $, juil. Jour 364-1114; soir et fin sem. 364-1114 ou 363-9439.

LASALLE 4½ haut, libre immediatement et juil., 450 $ a 585 $. Jour 364-1114; soir et fin sem. 364-1114 ou 363-9439.

LASALLE, 3½, tres propre, chauffe, poêle et frigo, près autobus. 683-8047, 367-1746

LASALLE, terrasse Duquette, bas 4½, garage double, chauffage élect., libre, 475 $, 637-4900

LASALLE, 8147 David Boyer, 5½, libre 1er juil ou avant, 365-9458

LAURIER E. 3415, 3½, tranquille, poêle réfrigerateur, 723-1371.

LAVOIE, 3½, libre, propre, chauffé, equipé. 342-9242

LECLAIRE 1817, 4½, 325$. 1861 William-David, 4½, 360$. 2365 Cuvillier, 6½, 550$. 656-2355.

LOFTS, rue St-Denis, 700 pi car., renovés a neuf, ensoleillé, bois franc, 600 $, 762-7082 Philip.

LOGEMENT neuf, moderne, 3½ près metro Fabre, libre, 620-6947.

MAISONNEUVE-PLESSIS, grand 4½ neuf, 2e, terrasse, bois franc, libre. 1 mois gratuit 560 $. 843-6188.

MARQUETTE Belanger, grand 5½, chauffé, propre, 721-3789.

MASSON 3978, 3½, elect., rénové, 285 $. 725-9465, 620-3517

MCEACHRAN et Van Horne, central, 1½ rue du metro, frais décoré, eau chaude, chauffé, 5½, 450 $, 279-6139

MENTANA 5290
MOIS GRATUIT - REPEINTS
METRO LAURIER, FACE PARC
2½ 3½ 4½ ascenseur 276-7985

MESSIER & HOCHELAGA secteur paisible, 4½, 385$, 3e. 597-1656

METRO Frontenac, beau 6½, 2e bois franc, repeint, entrees lav.sec. reduit 475$. 271-7502.

METRO Angrignon: parc, récent: beau 367-3718, 3½, 425 $, 762-2186; 2½, 330 $. 4½, 525$, 766-6121.

METRO ADJ., 8681 ST-DENIS grand 5½, très propre, entree lav./sec. 475$, 388-0025, 381-8769.

METRO Beaugrand, retraites, 3-4½ beau recent, 367-3718, 352-8287.

METRO Cadillac, 3½, 2e, entrée lav., clair, 251-1689, 252-9773.

METRO Cadillac, 3½ complètement renove, semi s.sol, 385$/mois, libre. Apres 17h 256-1402.

METRO Charlevoix face, grand 3½, construction 2 ans, 678-4872

METRO Crémazie, 4½, ouvert, libre, entrees lav./sec., stationnement. 667-4740, 625-5115

METRO Crémazie, 7½ + s.sol, Mars, 785 $, 4½, 565 $, 382-9216.

METRO Fabre, 3½, frais peint, entrees lav./sec., 3e, libre, 353-2361

METRO Fabre, 3½, 4½, chauffés, semi-meubles, concierge. 389-5816

METRO Fabre, 3½ 420$, 4½ 475$, entree lav./sec., juil. 353-2361.

METRO Fabre, 6½, libre, 585 $/mois, 674-7891; 376-5593.

METRO Frontenac, 4½ renové, elec., entree lav./sec. Stationnement. 470 $. 526-0300.

METRO Frontenac: 3½, 4½, spacieux, entrees, 340 $, 849-5858

METRO H.-Bourassa, 6½ rénové, 680 $ non chauffé, equipé, 733-1444.

METRO J. Talon, beau 5½, 3 chambres fermées, 625$, 974-0949

METRO Jarry, 4½, 1 piece double, 3e, ensoleillé, boiseries, 1 mois gratuit. Libre. 274-0350.

METRO Jean-Talon, grand 3½, 5½, ferme, propre, clair, 727-6884.

METRO Jean-Talon, 2½ meuble, moderne, tranquille, 381-8125

METRO Joliette à 2 pas, 5½ demi s/sol, eclaire, propre, cour, parking double, libre, 420 $, 333-0975.

METRO Joliette, beau 6½, libre, 560 $. 253-0710.

METRO Joliette, Cartier, Chapleau, 3½, 4½, 5½, soir: 255-2917.

METRO Joliette, 3405 Hochelaga, 2½ meuble, chauffé, 527-9473.

METRO Joliette, 4½, luxueux, 525$, insonorise. 324-1807.

METRO Joliette, 4½-5½, rénovés, lav./sec., pas cher, 384-6716

METRO JEAN-TALON: 4½, bois franc, sous-location, 1 mois gratuit, 1er mars, 450 $. Lillionne 276-2143.

METRO JOLIETTE 4½ + cour + s/sol, libre, 400$. 477-9499.

METRO Langelier, 4½ dans duplex, au 2e, tres propre. 253-7787

METRO Laurier 2½ meuble, chambre fermee, repeint. 844-8254

METRO Laurier, beau, grand 4½, 2 chambres, stationnement, libre mars ou avril, 550 $, 286-4887

METRO Laurier, 5252 St-Hubert, 2½ meuble peint, ascenseur, 340$.

METRO Laurier, 6½, tout rénové, avec cour, libre, 355-8152.

METRO Lionel Groulx, 6½, construction neuve 3 ans, juil. 678-4872.

METRO Mont-Royal, de Laroche, 3½, 2e. Parking 524-2810, 646-3013

METRO Mont-Royal, 3½, 2e etage, poêle-frigo, 395 $, 528-1307.

METRO Papineau, grand 4½ neuf, peint, planchers bois & ceramique, style condo, 520$, 689-0672

METRO Papineau, luxueux 5½, completement neuf, 610 $, 527-7128.

METRO Papineau, rue Dorion, 6½, boiseries, libre, 630 $, 523-9468.

METRO Pie IX, 4½, poêle frigo, chauffés. 322-8494

METRO Prefontaine, 2½ rénové, meuble, chauffé, 295 $, 525-8042

METRO Préfontaine, 3½, très propre, ideal pour personne tranquille. 350 $ non chauffé. 521-7128

METRO Pretontaine, 4½, entrees lav. sec., 2e etage, renové, bois franc, 495 $, juil. A voir. 843-6188.

METRO PIE IX, 4½, grands 3½, 4½ elect., juil, 368$ a 390$. 222-2830

METRO PIE IX, rue Jeanne-d'Arc, 6½ r-de ch., 3 chambres. Libre 1er avril. 650$. 523-0182, 598-1853.

METRO PREFONTAINE, 3½ neuf, face parc. 415$ mois. 3e. 352-4795.

METRO Rosemont, beau 4½ moderne, tapis, mars. 733-1838.

METRO Rosemont, 4½, 2e, peinture fraiche, 365$. 652-6981.

METRO, 4503 St-Denis/Mont-Royal, 4½ - 550 $; 7 - 595 $. 733-1444.

Benny Crescent
1½ à 5½
- Grand logement bien éclairé
- Piscines int., ext.
- Sauna
- Près de tous les services et dans un environnement tranquille

Bureau de location
2500, Benny Crescent
1713983-R 133
737-7561

TERRASSE EMBASSY
1½ 3½ 4½
- Tout inclus.
- Près université McGill.

2 MOIS GRATUITS
3440, Durocher
de 10h à 18h
Lundi au vend.
288-2317
1721233-R 133

SUITE
des annonces classées à la page C8

MONTREAL-NORD
3½, 4½ moderne, beton. 327-1713, 955-8723

MONTREAL-NORD 4½, chauffé, renové, propre, 324-9945, 278-1667

MONTREAL-NORD, boul. Legen, 5½ 2e étage - 510 $, 4½ s/sol 435$ chauffé, 1er juil., 327-4529

MONTREAL-NORD, grand 4½ propre, eau chaude, 681-7759.

MONTREAL-NORD, 11144 Pie IX, 4½ ferme, refait a neuf, moderne, entrees lav.-sech., ventilations, 450 $. Après 18h 525-1647.

MONTREAL-NORD, 3½ chauffé, éclairé, semi meuble, bain tourbillon, entrees lav.-sech., 323-5295

MONTREAL-NORD, 4½, 5½, chauffé, libre. 526-6922, 621-6433.

MONTREAL-NORD, 5½ haut duplex, renove. 983-7760, 227-4169

MONTREAL-NORD, 5 pieces, bas, s.sol fini, garage, libre immediatement. 625 $ mois, 725-7194.

MONTREAL-NORD, 5½, 1er etage, non chauffé, 470 $, coin Gouin, 955-3556, 345-8942.

MONTREAL-NORD, 4½ elect. 565$ H.-Bourassa, 320$, 494-6535.

**MTL.-NORD

Quelle chance que vous soyez abonné à *La Presse!*

Les personnes gagnantes d'aujourd'hui sont:

M. Braley de Montréal, no 202001B01
M. Kleimhans de Montréal, no 210192K00
Mme Vézina de Montréal, no 210197V00
M. Carrier de Montréal, no 210580C14
M. Hunter de Pointe-Claire, no 210582H00
Mme Larente de Lachine, no 210640L03
Mme Trottier de Chambly, no 210922T02
Mme Gamache de Verdun, no 210940G09
M. Thériault de Saint-Stanislas Kostka, no 210968T00
M. Poupart de LaSalle, no 216364P06
M. Le Hoang de Montréal, no 219365L03
M. Gagnon de Montréal, no 219570G16
M. Goure de Chomedey, no 237474G00
M. D'Anjou de Montréal, no 237505D02
Mme Ross de Sainte-Thérèse, no 243210R01
M. Dubois de Chambly, no 274241D01
M. L'Écuyer de Châteauguay, no 280272L07
Mme Doucet de Saint-Bruno, no 286550D03
Mme Robert de Saint-Basile-le-Grand, no 286708R01
M. Joel de Sainte-Rose, no 239226J00

Votre nom apparaît sur cette liste? QUELLE CHANCE!

Vous gagnez:
Quatre (4) laissez-passer pour assister à une représentation du film *LES AMANTS DU PONT-NEUF.*

« GRANDIOSE, MODERNE, INTEMPOREL...
un film de cinéma, de pur cinéma et un film d'amour, de pur amour. »
— *LE MONDE*

« Un chef-d'œuvre dans la lignée des grands films français... un magnifique édifice d'émotion. »
— *PREMIERE*

« Vous ne l'oublierez jamais, enfin quelqu'un qui ose voir grand. »
— *L'HUMANITÉ*

« Un film-phare, un manifeste poétique, un acte terroriste. »
— *7 À PARIS*

« Leos Carax est bien le cinéaste le plus doué de sa génération. »
— *CAHIERS DU CINÉMA*



Les Amants du Pont-Neuf
un film de LEOS CARAX
avec DENIS LAVANT JULIETTE BINOCHE

Quotidiennement, jusqu'au 21 février 1992, les noms de 20 abonnés seront publiés et ceux-ci gagneront automatiquement les 4 laissez-passer offerts par CINÉMA PLUS et *La Presse.*
La valeur totale des prix offerts est de 4 480 $.
Le texte des règlements est disponible à *La Presse.*

Nos fidèles abonnés ont des avantages !
Abonnez-vous dès maintenant au 285-6911

La Presse FAMOUS PLAYERS Cinéma plus

CETTE SEMAINE QUOI FAIRE

Santé

● **Alimentation naturelle.** Le College Montmorency de Laval offre une causerie traitant de l'alimentation naturelle, le lundi 17 février à 19 h 30. Au 475 boul. de l'Avenir, Laval. Coût : 10,50 $. 667-8821.

● **Diabétiques.** Diabète Hôtel-Dieu de Montréal tient une soirée d'information le mercredi 19 février à 19 h à l'auditorium du Pavillon Jeanne-Mance, 3840 rue St-Urbain. L'invitée, Danielle Desroches, pharmacienne, parlera des médicaments qui peuvent affecter votre diabète? Entrée libre.

● **Diabétiques.** L'Entraide diabétique de l'Est de Montréal tient une rencontre le 18 février à 19 h 30 à l'Auditorium du Pavillon Rosemont, 5689 boul. Rosemont. Les conférenciers sont les responsables du Centre de jour pour diabétiques. Entrée libre.

● **Homéopathie et handicapé intellectuel.** L'Association de l'ouest de l'île pour les handicapés intellectuels tient une soirée d'information intitulée : L'être humain dans son environnement, selon l'approche homéopathique. Cette discussion portera sur l'intégration de l'adulte et de l'enfant handicapé intellectuel dans le milieu familial. Mme Thérese-DesbiensGosselin. Le mardi 18 février à 19 h 30 au Centre des ressources communautaires, 81 Summerhill, Pointe-Claire. Renseignements : 694-7090.

● **Maladies dégénératives.** L'A.Q.A.S.E.P. invite la population et les personnes atteintes de maladies dégénératives à participer à un après-midi d'ateliers-conférences le mercredi 26 février de 13 h à 17 h au 1012 rue Mont-Royal Est. Il y sera question de massothérapie, d'alimentation, d'irrigation colonique et d'énergie vitale. Suivra le témoignage d'une personne atteinte de sclérose en plaques. Information et réservation : 522-5932.

● **Musique contre le stress.** L'Association des parents et amis du malade mental Rive-Sud tiendra sa rencontre régulière le 18 février à 19 h 30 au Centre d'accueil Chevalier de Lévis, 40 rue Lévis, Longueuil. Le thème : Le potentiel de la musique pour réduire le stress, avec Connie Isenberg-Grezda, musicothérapeute. Entrée libre.

● **Stomisés.** L'Association d'iléostomie et de colostomie de Montréal tient une soirée d'information mensuelle avec Benoit Morin, pharmacien, qui parlera de l'effet des médicaments chez les stomisés, le mardi 18 février à 20 h au 5151 boul. de l'Assomption, au sud de l'hôpital Maisonneuve-Rosemont.

Cours

● **Agriculture biologique.** Le Mouvement pour l'agriculture biologique offre une session pratique sur le jardin biologique avec Andre Pedneault, les samedi et dimanche 22 et 23 février de 9 h à 17 h à l'Université du Québec à Montréal, metro Berri. Coût : 50 $, 35 $ étudiants. Renseignements : 276-1142.

● **Relation d'aide.** Le centre d'écoute Le Passant, 2314 rue Des Ormeaux, offre le cours « Relation d'aide » à compter du 22 février, pendant sept samedis. Ce cours sert à ceux qui veulent devenir bénévoles ou à titre personnel. Coût : 68 $. Renseignements : 493-4484.

Femmes

● **Lundi 17 :** Dernière heure pour s'inscrire aux différents cours donnés à Concertation-Femmes : auto-défense, ménopause, recherche d'un emploi, etc. Au 2005 Victor-Doré ou 336-3733.

● **Mardi 18 :** Concertation-Femmes tient une conférence sur le patrimoine familial (loi 146) avec Me Geneviève Maranda, à 19 h au 2005 Victor-Doré, suite 220. Confirmez votre présence au 336-3733.

● **Mardi 18 :** Le Centre des femmes de Verdun invite à sa discussion « Les valeurs, les changer c'est déranger » avec d'autres femmes, à 13 h 30 au 3993 Wellington ou 767-0384.

● **Mardi 18 :** Le centre Échange entre femmes de Saint-Laurent tient un atelier qui portera sur la séparation et le divorce, avec la notaire Cindy Gilbert, à 13 h 15 au 675 Décarie. 744-3513.

● **Mercredi 19 :** Le Carrefour des femmes de Rosemont invite à un café-rencontre intitulé « Les sectes et leurs secrets » avec Francine Rodet-Fleury, ex-membre de la Cité écologique, à 13 h 30 au 5095, 9e avenue. Entrée : 3 $. 525-3138.

● **Jeudi 20 :** Le Centre des femmes du Plateau invite à une rencontre qui portera sur la santé, les émotions et le rebirth, à 14 h au 5148 rue Berri. 273-7412.

● **Jeudi 20 :** Info-Femmes invite à une séance portant sur la sécurité à domicile et Tandem, à 11 h 30 au 8446 A Hochelaga. 355-4529.

Conférences

● **Lundi 17 :**

● **L'impact de l'immigration sur l'identité chinoise contemporaine,** table ronde avec quatre personnes d'origine chinoise, à l'Institut interculturel de Montréal, de 19 h à 22 h au 4917 rue St-Urbain. Coût : 6 $ et 3,50 étudiants et sans-emploi. En français et en anglais. 288-7229.

● **Les décrocheurs scolaires,** table ronde avec des professionnels de l'enseignement, de 19 h 30 à 22 h à la Maison Belarmin, 25 rue Jarry Ouest. Entrée libre. Dans le cadre des Soirées relations. 387-2541.

● **Votre réalité et vous,** avec Pierre Lacasse, les lundi 17 et jeudi 20 à 19 h 30 au 92 Sherbrooke Ouest, suite 101. Entrée gratuite. 689-1113.

● **Ma joie, mon hérédité et mon passé,** avec Gilbert Charron, auteur, à 19 h 30 au Centre St-Pierre, 1212 rue Panet, métro Beaudry. Coût : 7,50 $. Organisée par Pause 3. 384-9542.

● **Mardi 18 :**

● **L'histoire du Plateau Mont-Royal,** avec Dinu Boumbaru de Héritage Montréal et Jacques Bénard de la Sidac Mont-Royal, à 13 h 30. Vous êtes priés d'apporter photos, coupures de journaux, ou autres objets témoignant de l'évolution du Plateau. A Projet Changement, 4449 rue Berri, métro Mont-Royal. 521-5145.

● **L'ABC de l'amour,** avec Louis Bricault, organisée par Spirale-Amitié, organisme pour gens de 40 à 60 ans seuls, à 20 h à l'Hôtel Lord Berri, 1199 rue Berri. Coût : 8 $ non-membres. 388-7863.

● **L'art et l'artisanant de haut-niveau à l'île Jésus,** avec Marguerite Garand, organisée par la Société d'histoire de l'île Jésus, à 20 h au Centre paroissial St-Louis, 55 rue St-Florent, Pont-Viau. Entrée libre. 661-4350.

● **L'inceste dévoilé,** avec Jocelyne Boulanger, auteure, à 19 h 30 à la Bibliothèque Laure-Conan, 4660 boul. des Laurentides, Auteuil. Entrée gratuite mais inscription au 662-4975.

● **L'éducation sexuelle de nos enfants, un art à inventer d'urgence,** avec Jocelyne Robert, sexologue, à 19 h 30 à l'école Pierre-Boucher, 225 rue Joseph-Martel, Boucherville. Entrée : 3 $. Renseignements : 641-1474.

● **Le lâcher-prise dans les familles disfonctionnelles** ou Comment dire adieu à ses illusions, avec Diane Laroche, du programme d'aide à la Maison Jean-Lapointe, à 19 h 30 à la Bibliothèque de Saint-Léonard, 8420 boul. Lacordaire. Entrée : 3 $. 326-4116.

● **Au creuset d'un pays, photographie et montréalité,** avec Michel Lessard, historien et professeur, à 14 h à la salle de l'O.N.F. du Complexe Guy-Favreau, 200 boul. René-Lévesque Ouest. Organisée par la Société d'étude et de conférences. Coût : 6 $. 252-3000.

● **Mercredi 19 :**

● **Visage et caractère : ses correspondances** ou Introduction à la morphologie à l'intention des personnes intéressées à un cycle de cours. A 20 h par le centre Nouvelle Acropole, 1631 rue St-Denis, métro Berri. Entrée : 8,60 $. 848-0553.

● **Réconciliation avec soi et avec les autres,** avec Marie-Thérèse Chalifour, en relation d'aide, à 20 h à Monovie Ahuntsic, 10 772 Lajeunesse, métro H.-Bourassa. Entrée : 5 $ non-membres. 388-9664.

● **Trouver un emploi à sa mesure,** avec Pierre Laurendeau, orienteur, à 19 h 30 à la Bibliothèque de Saint-Léonard, 8420 boul. Lacordaire. Entrée libre. 328-8585.

● **Les lois du Karma et du Dharma,** par l'Association gnostique d'études anthropologiques et culturelles, à 19 h 30 au 4011 rue Parthenais. Entrée gratuite. 596-1201.

● **Les frères et soeurs d'un enfant malade,** avec le Dr Albert Plante, pédiatre à Ste-Justine, à 19 h 30 au 9335 rue St-Hubert. Organisée par les Associés bénévoles au service des jeunes, 389-9315.

● **L'évolution de l'homme et de la religion,** avec Samir Berrada, MBA Ing., à 20 h au Centre baha'i, 177 avenue des Pins Est. Entrée gratuite. 849-0753.

● **Eugène Onéguine** de Tchaïkovsky, avec Claire Villeneuve, à 20 h à l'auditorium Saint-Albert-le-Grand, 2715 chemin de la Côte-Ste-Catherine. Un aperçu de cette oeuvre à l'occasion de sa présentation par l'Opéra de Montréal. Musique et diapositives. Entrée : 7 $, 4 $, 3 $. Par l'Association culturelle T.X. Renaud, 332-4126.

● **L'esprit japonais,** présentation audiovisuelle et culturelle avec Marek Gronowsky, photographe et explorateur, à 20 h au Centre culturel canadien japonais, 8155 rue Rousselot. Entrée libre mais confirmez votre présence auprès d'Alice Bolduc, 721-0052.

● **Le suicide : les symptômes et l'impact sur la famille,** avec des personnes des Services d'intervention psycho-sociale, à 19 h 45 au 750 avenue Dawson, Dorval. Organisée par les Amis de la santé mentale, banlieue ouest. 636-6885.

● **La famille selon différentes cultures,** conférence suivie d'échanges avec Robert Vachon, directeur de l'Institut interculturel de Montréal, à 19 h 30 à l'auditorium de la Polyvalente Calixa-Lavallée, 4444 boul. Henri-Bourassa est, Montréal-Nord. 328-4066.

● **L'Alaska,** avec illustrations, par Ghislaine Groleau, voyageuse, à 19 h 30 à la Bibliothèque Yves-Thériault, 670 Place Publique, Ste-Dorothée. Gratuit mais inscription au 662-4552.

● **L'interprétation des rêves,** présentée par le Centre d'harmonisation de soi, à 19 h 30 au Centre communautaire Christophe-Colomb, 6865 rue Christophe-Colomb, métro Beaubien ou Jean-Talon. Entrée libre.

● **Vivre à deux : plaisir ou cauchemar,** avec Agathe Cimon, psychologue, à 19 h à la Bibliothèque de Ville LaSalle, 1080 avenue Dollard. Entrée gratuite mais inscription au 367-1000.

● **Christophe Colomb, naufrage sur les côtes du Paradis,** avec Georges-Hébert Germain, journaliste, à 20 h à la Bibliothèque d'Anjou, 7500 avenue Goncourt. Entrée libre. 352-4440 ou 352-4533.

● **Jeudi 20 :**

● **Le stress chez l'enfant et l'adolescent,** par le Dr Serge Marquis du département de santé communautaire Charles-Lemoyne, à 19 h 30 à l'auditorium du Collège Stanislas, 780 boul. Dollard, Outremont. Entrée gratuite.

● **L'An 2000 - 8** ou Pour sortir du XXe siècle, à 20 h à Nouvelle Acropole, 1631 rue St-Denis. Entrée : 8,60 $. 848-0553.

● **Quand les rêves deviennent réalité,** avec Sarah Diane Pommerleau, à 20 h au 4876 rue St-Denis. Entrée : 10 $. 499-8946.

● **A l'écoute de Bach, Mozart....** première de trois conférences avec le musicologue Denis Lalonde à 19 h 30 au Centre culturel Jacques-Ferron, 100 Saint-Laurent Ouest, Longueuil. Coût : 12 $ ou 5 $ chacune. 646-8610.

Bénévolat

● **Aînés.** Le Service d'aide communautaire Anjou a besoin de bénévoles de 50 ans et plus pour offrir différents services aux aînés : travailler à l'élaboration d'un journal, lire ou écrire pour et avec les aînés, etc. 354-1586

● **Sida.** L'Association des bénévoles accompagnateurs-trices pour personnes atteintes du sida lance une nouvelle campagne de recrutement de bénévoles pour accompagner ces personnes. Une formation sera dispensée. 528-8011.

● **Immigrants.** Le Centre social d'aide aux immigrants a besoin de bénévoles pour du travail de réceptionniste, une journée par semaine de 9 h à 17 h. On recherche des personnes patientes, gentilles et à l'esprit ouvert. Rens. : Le Service bénévole de Mtl, 866-3351.

● **Enfants.** Le Service bénévole de Montréal demande des bénévoles pour aider des enfants qui vivent dans un centre d'hébergement pour hommes et enfants en difficulté. Les bénévoles aident les enfants à faire leurs devoirs, etc. Horaires flexibles. Quartier Saint-Henri. Rens. : 866-3351.

● **Parrain.** Parrainage civique Montréal cherche un bénévole pour Régis, âgé de 31 ans. C'est un jeune homme attentif aux autres, qui aime danser, nager, magasiner. Il a besoin d'un parrain avec qui partager un peu de son temps. Quartier Hochelaga-Maisonneuve. L'organisme cherche des parrains pour s'occuper de ses protégés, qui ont des limites intellectuelles. Rens. : 843-8813.

● **Dame quadraplégique.** Une dame de 42 ans, quadraplégique de naissance, aimerait être accompagnée par une bénévole pour l'aider à faire des exercices dans la piscine du Centre Lucie-Bruneau. Supervision de la physiothérapeute. Lundi de 13 h 30 à 14 h 30. Quartier Hochelaga-Maisonneuve. Rens. : Le Service bénévole de l'Est, 523-6599.

● **Marche.** Un centre communautaire aurait besoin de bénévoles avec voiture pour aider les personnes âgées à faire leur marché à l'épicerie. Renseignements : Service bénévole de l'Est, 523-6599.

Divers

● **Cafétéria communautaire.** Multi Caf, la cafétéria communautaire de Côte-des-Neiges, tient une journée « portes ouvertes » le jeudi 20 février de 14 h à 16 h et de 19 h à 21 h à ses nouveaux locaux, 5829 Côte-des-Neiges, angle de La Peltrie.

Multi Caf est aussi une banque de nourriture qui dessert les personnes dans le besoin de la région CDN. P.S. Bénévoles demandés. 733-0554.

● **Chômeurs.** Le Comité Chômage Sud-Ouest de Montréal, 4890 Notre-Dame ouest, offre des services d'information et de représentation devant les tribunaux de l'Assurance-Chômage à toute personne qui en a besoin. Métro Place Saint-Henri. 933-5915.

● **Hausses de loyer.** Le Comité logement Rosemont organise une rencontre d'information concernant les augmentations de loyer - calcul, démarches en cas de refus, délais, etc. Le jeudi 20 février à 14 h au 5095, 9e avenue. Montréal. 597-2581.

Le repas petit budget : encore plus alléchant avec 1 $ de rabais !



Le repas petit budget, quelle «bonne» idée! Une succulente soupe du jour accompagnée d'une petite miche ou d'un biscuit au fromage, d'un dessert au choix parmi un assortiment invitant, d'un café, d'un thé ou d'une boisson gazeuse de format courant. Ord. 3,49.

Prix petit budget!
249 le repas

Offert de 11 h 00 à la fermeture des restaurants (l'heure de fermeture varie selon le magasin). Les coupons et les autres rabais ne peuvent être jumelés à cette offre. Magasins exceptés : Carrefour Laval, Mail Champlain, Promenades St-Bruno et Place Rosemère. Restauration, rayon 901.

En vigueur du 17 au 22 février seulement !

Si vos achats mensuels, portés à votre compte la Baie, égalent 100 $ ou plus (avant les taxes), vous recevrez une prime-crédit de 5 $ avec votre prochain relevé de compte.
*Renseignez-vous à votre magasin la Baie. Limite d'une prime-crédit par relevé de compte.

la Baie = Prime-crédit cinq dollars la Baie

la Baie
Compagnie de la Baie d'Hudson