le nouvelliste

53e année, No 233 — Trois-Rivières, mardi 31 juillet 1973 — Quinze cents

SERVICE 1 JOUR

CLICK CLICK

MÉTÉO
Nuageux et averses
Max. 70
Demain
Nuageux
Station de météo Aéroport Trois-Rivières

chez vos finisseurs de photos associés

Harry Robbins Haldeman, l'ancien secrétaire général de la Maison blanche, a pris la succession de John Ehrlichman devant les membres de la Commission d'enquête sur le Watergate. Devant le sénateur Sam Ervin, Haldeman prête le traditionnel serment. (Téléphoto PA)

Ehrlichman et Haldeman se liguent pour laver la réputation de Nixon

WASHINGTON (AFP) — John Ehrlichman, l'ancien conseiller politique du président Nixon, a conclu hier après-midi ses cinq jours de témoignage devant la Commission sénatoriale d'enquête sur le Watergate en proclamant son refus de s'excuser pour sa loyauté envers le président et en lançant un appel aux jeunes Américains pour qu'ils "rejoignent" ceux qui dirigent les Etats-Unis et "combattent et travaillent" avec eux.

Harry Robbins Haldeman, l'ancien secrétaire général de la Maison blanche, qui était jusqu'à sa démission, le 30 avril, le plus proche collaborateur du président Nixon, a pris sa succession devant la commission en affirmant, dans une longue déclaration préliminaire, que lorsque toute la vérité serait connue, "il sera clair pour le peuple américain" que M. Nixon, "l'un des plus grands présidents américains" n'est nullement impliqué dans l'affaire du Watergate.

M. Haldeman, qui a été accusé par la presse et certains milieux politiques d'avoir formé avec M. Ehrlichman, la "garde prussienne" qui protégeait et même "isolait" le chef de l'exécutif, a commencé sa déclaration préliminaire, d'une longueur de deux heures, par un long panégyrique du président Nixon et de sa politique étrangère, et il a déclaré qu'une atmosphère de "grand enthousiasme, de grande coopération et de grande satisfaction" a régné à la Maison blanche sous l'administration Nixon.

Laver Nixon

Pour des millions de téléspectateurs américains, c'était la première fois qu'ils voyaient et entendaient cet homme secret, de 47 ans, aux cheveux en brosse courts, qui a rejoint M. Nixon en 1956, et a progressivement acquis dans l'ombre du président des pouvoirs considérables.

Son ami John Ehrlichman avait conclu sa déposition en réaffirmant ce qu'il n'avait cessé de répéter depuis le début, avec une assurance et un aplomb imperturbables, malgré des interrogatoires serrés des sept sénateurs de la commission, dont certains étaient manifestement de plus en plus incrédules: son objectif, a-t-il dit, était de "dire la vérité", donc de "s'inscrire en faux" contre la parole de certains "témoins vedettes" précédents, notamment l'ancien conseiller juridique John Dean, qui avait assuré que M. Nixon était informé des tentatives faites pour étouffer l'affaire d'espionnage du siège du parti démocrate. Son intention, a-t-il poursuivi, était de "parler pour le président" et de laver de toutes les "fausses allégations prononcées contre lui".

"Je ne demande aucun pardon pour ma loyauté envers le président, je ne demande aucun pardon pour mon amour pour mon pays", a-t-il ajouté.

Puis, le visage grave, fronçant ses épais sourcils pour regarder en face les caméras de télévision, il s'est adressé aux jeunes Américains, à qui un témoin précédent, Gordon Strachan, ancien assistant de la Maison blanche, avait conseillé, comme leçon à tirer du scandale du Watergate, de "rester à l'écart".

"Ne restez pas à l'écart, venez, et faites mieux, a-t-il lancé. Venez travailler et combattez, sinon d'autres viendront. Ou bien nous aurons des gens aux mobiles élevés, ou bien nous ne manquerons pas d'avoir des ronds-de-cuir et des hommes de toute main".

S'adressant ensuite aux journalistes, l'ancien "numéro trois" de la Maison blanche a estimé à nouveau qu'il ne voyait "aucune raison" d'être inculpé.

Le président Nixon a demandé à huit reprises au moins, qu'un dossier complet lui soit fourni sur l'affaire du Watergate et n'a jamais obtenu satisfaction, a déclaré hier M. John Ehrlichman devant la commission sénatoriale.

Selon l'ancien conseiller présidentiel aux affaires intérieures, le président a demandé ce dossier à M. John Dean, son conseiller privé, le 8 décembre, puis le 10 février, le 20 mars en présence de M. George Bush, président du Parti républicain, et le 22 mars en présence de MM. Ehrlichman et Haldeman.

Il avait également demandé des explications à M. Clark McGregor, directeur de la campagne électorale républicaine. Celui-ci, dans une déposition rendue publique au cours du week-end, a affirmé qu'on lui avait constamment menti durant la campagne électorale au sujet de l'affaire du Watergate.

D'autres témoins ont déclaré par ailleurs qu'il n'avait pas été informé pleinement de l'affaire lorsqu'il avait pris la succession de M. John Mitchell à la tête de la campagne pour la réélection du président.

Voir EHRILCHMAN page 4

La grève des 18,000 employés des chemins de fer du Québec

Les trains ne roulent plus

MONTREAL (PC) — Depuis six heures ce matin, les trains du Québec sont immobilisés suite au débrayage des 18,000 employés non-itinérants des chemins de fer de la province.

Le Québec est la troisième région frappée dans cette grève tournante qui a touché d'abord l'Ontario pendant 48 heures, puis les provinces de la Colombie-Britannique, de l'Alberta ainsi que le Yukon et les Territoires du Nord-Ouest pendant 66 heures.

Le débrayage frappant le Québec devrait durer 48 heures, a annoncé M. Richard Smith, négociateur en chef pour les 56,000 non-itinérants canadiens en conflit avec le Canadien national, le Canadien pacifique et huit autres compagnies moins importantes.

En plus des voyageurs sur les diverses lignes entre les régions québecoises, 37,000 banlieusards de la région de Montréal, usagers des navettes entre la périphérie de la région et le centre de la métropole, devront trouver d'autres moyens de transport.

Les compagnies d'autobus ont procédé au renforcement de leurs horaires et mis en disponibilité des véhicules supplémentaires, non seulement pour les banlieusards, mais également entre Montréal, Toronto, Ottawa, Québec et la région du bas St-Laurent. D'autre part, la police, prévoyant une circulation routière plus intense, a organisé des patrouilles de surveillance plus nombreuses qu'à l'ordinaire.

Cependant, les trains du Canadien national, partant de Montréal, vers Halifax, l'Abitibi et la Gaspésie ont été annulés de même que les trains du Canadien pacifique vers Ottawa, Québec, Farnham, Lachute, Ste-Thérèse et Mont-Laurier. Le train devant quitter Saint-Jean au Nouveau-Brunswick en direction de Montréal a été annulé quoique le train partant en direction inverse, hier soir, était maintenu à l'horaire.

Négociations stagnantes

M. Richard Smith, négociateur en chef pour les 56,000 employés non-itinérants des chemins de fer canadiens, a déclaré qu'il n'y avait toujours pas de changement dans l'état des négociations. Les syndicats n'ont pas entendu parler ni des compagnies, ni du médiateur fédéral, depuis le début de la semaine dernière, a-t-il dit.

Les syndicats demandent une augmentation de 53 cents l'heure, ou 13.9 pour cent, au cours de la première année d'un contrat de deux ans, et une augmentation de 13 cents pour la deuxième année.

Les dernières offres patronales sont une augmentation de sept pour cent la première année et de 6.5 pour cent la deuxième année.

Les employés non-itinérants sont les porteurs, les employés de bureaux et des stations de chemin de fer, les travailleurs affectés à l'entretien des voies, les signalisateurs, ainsi que les employés de camionnage et télécommunication. Le salaire horaire moyen est actuellement de $3.54. Les compagnies ferroviaires soutiennent que les exigences des syndicats leur coûteraient $278 millions par an et entraîneraient une augmentation de 37 pour cent dans les prix.

Le débrayage qui frappe le Québec sera le troisième de la grève tournante des employés non-itinérants contre le Canadien national, le Canadien pacifique et huit autres compagnies de chemin de fer de moindre importance.

Le premier débrayage avait frappé l'Ontario, le second la Colombie-Britannique, l'Alberta, le Yukon et les Territoires du Nord-ouest.

Les travailleurs non-itinérants des chemins de fer ont choisi les grèves tournantes régionales plutôt que la grève générale au niveau du pays pour éviter une loi fédérale d'urgence de retour au travail comme ce fut le cas pour les grèves de 1950 et 1966.

Seules les provinces du Manitoba, de la Saskatchewan et les Maritimes n'ont pas encore été touchées par la grève.

M. Richard Smith, négociateur en chef des 56,000 non-itinérants, a déclaré qu'il y avait eu des difficultés avec les syndiqués en ce qui concerne les régions céréalières. Il reste cependant confiant en ce qui concerne le mouvement des convois.

Pour M. Smith, les compagnies de chemin de fer sont grandement à blâmer pour les retards des convois céréaliers car elles s'aliènent les travailleurs en mettant à pied les travailleurs qui font grève.

"Les compagnies exagèrent grandement au sujet des envois de céréales. Les élévateurs de tous les ports sont pleins à craquer et il ne manque de rien nulle part", a-t-il dit.

D'autre part, M. Smith a déclaré qu'il n'y avait toujours pas de changement dans l'état des négociations. Les syndicats n'ont pas entendu parler ni des compagnies, ni du médiateur fédéral, depuis le début de la semaine dernière, a-t-il dit.

Céréales

Depuis le début de la grève tournante, pas un seul grain de céréales n'a été transporté malgré une entente intervenue entre les compagnies ferroviaires et les syndicats avant le début des débrayages.

Les négociations à ce sujet qui se déroulaient hier après-midi à Vancouver, n'ont rien apporté de nouveau.

Voir TRAINS page 4

Un Sorelois, Roland Hémond, vient d'accéder au poste de directeur-général et vice-président des White Sox de Chicago de la Ligue américaine de baseball. (Téléphoto PA)

Un Sorelois à la tête des White Sox

CHICAGO (PA) — Roland Hémond, originaire de Sorel, a été nommé hier directeur-gérant et vice-président des White Sox de Chicago, succédant au démissionnaire Stu Holcomb.

Le propriétaire John Allyn a accepté la démission de Holcomb "avec grand regret", ajoutant qu'il occuperait lui-même "les fonctions du chef à l'exécutif des White Sox".

La démission de Holcomb est résultée d'un conflit de pouvoir avec le gérant Chuck Tanner et Hémond, que Holcomb lui-même avait embauchés en 1970 pour relever les White Sox.

Voir SORELOIS page 4

Chez Tooke: 350 employés sur le pavé

par Jean-Paul ARSENAULT

CAP-DE-LA-MADELEINE — Toute la journée de dimanche, c'est le cas de dire que le téléphone a rougi à partir de la Canadian Converters au Cap-de-la-Madeleine. La Tooke comme appellent encore les gens de la région, cette manufacture vestimentaire. Il s'agissait pour les responsables, ce qui ne fut pas une mince tâche, d'avertir tous les employés de ne pas revenir au travail après les vacances, pour l'instant du moins. Hier matin donc, pas de retour à l'usine pour les quelques 350 hommes et femmes ce qui n'a pas manqué de susciter maints commentaires. Qui plus est, la même situation prévaut pour les travailleurs et travailleuses de Shawinigan, que se passe-t-il donc?

A vrai dire, soit à partir d'informations fragmentaires obtenues de peine et de misère car on n'est pas loquace de ce côté, tout doit être vendu si bien sûr on trouve preneur. Aussi simple que cela malgré le sérieux de la situation. En effet, dès vendredi de cette semaine, au 630 de la rue Dorchester à Montréal, des investisseurs vont être appelés à formuler leurs offres pour prendre la relève chez Canadian Converters au Cap-de-la-Madeleine.

Ces soumissions, peut-on dire, devraient aboutir à une importante transaction financière de laquelle arrivera dans la région une nouvelle administration. Ce ne serait donc plus maintenant qu'une question de jours avant qu'on fasse le point dans cette affaire, depuis le temps que les doutes, les appréhensions succèdent aux inquiétudes chez tous les employés.

Intervention du cabinet provincial?

La police était en mesure d'arrêter Rose

MONTREAL (PC) — Quelques heures à peine après l'enlèvement de Pierre Laporte, la police possédait suffisamment d'indices pour incriminer Paul Rose mais un ordre de ne pas l'arrêter est venu du cabinet provincial, écrivaient hier les journalistes Roland Lebel et Robert Mackenzie dans le Toronto Star.

Ces journalistes affirment que des officiers supérieurs de la police, des fonctionnaires municipaux et d'autres personnes, leur ont révélé, au cours d'entrevues différentes, que la Sûreté du Québec était en mesure d'arrêter Paul Rose dans la rue et de cerner le repaire des ravisseurs, et ce plusieurs jours avant la découverte du corps du ministre, à Saint-Hubert, le 17 octobre 1970.

"C'est faux"

De son côté, un député du Québec, membre du cabinet Trudeau, a déclaré au quotidien Le Devoir que tout a été mis en oeuvre pour sauver la vie de Pierre Laporte, en octobre 1970, et "c'est faux" de prétendre que la police a négligé des indices pouvant conduire au repaire des ravisseurs. Mais, a-t-il ajouté, il reviendra à d'autres membres du gouvernement d'exprimer la réaction officielle aux articles publiés dans le "Toronto Star".

Le ministre, que le journal montréalais ne nomme pas, a ajouté que les déclarations des amis de l'ancien ministre libéral, mettant en doute la bonne foi des autorités civiles et policières, étaient un geste visant strictement à détourner l'attention polarisée par la déclaration du ministre de la Justice, Jérôme Choquette, à l'Assemblée nationale, sur les présumés liens de Pierre Laporte avec des membres du crime organisé.

Des amis de Pierre Laporte, qui avaient déchiffré un message codé dans une lettre de l'ancien ministre à sa femme, message qui aurait indiqué où Laporte était séquestré, soutiennent que les autorités fédérales et provinciales devraient expliquer pourquoi la police n'a pas effectué l'arrestation de Paul Rose et des autres ravisseurs.

48 heures après

Le directeur du contencieux de la ville de Montréal, M. Michel Côté, a déclaré au quotidien de Toronto que la police municipale avait établi le lien entre l'enlèvement et Paul Rose moins de 48 heures après le rapt.

Peu après, des experts en empreintes digitales reliaient Paul Rose au premier d'une suite de communiqués expédiés par le FLQ ainsi que dans des enveloppes contenant des documents personnels de Pierre Laporte, pour assurer l'authenticité des missives de celui-ci.

Un informateur de la police de Montréal aurait révélé au journal Torontois que l'escouade anti-terroriste filait Paul Rose depuis deux ans déjà, et qu'elle avait localisé, quatre mois avant l'enlèvement, le repaire de la rue Armstrong.

Enfin, un séparatiste, interrogé en rapport avec les activités terroristes durant l'été 1970, a révélé au Star: "La police m'a demandé si je connaissais la maison de la rue Armstrong à Saint-Hubert". Le jeune homme n'y pensa plus jusqu'au jour où il apprit par des journaux que Laporte était séquestré rue Armstrong.

"J'ai trouvé curieux qu'on ait séquestré Laporte dans un lieu déjà connu de la police", a-t-il commenté.

Vietnam: les Canadiens sur le chemin du retour

SAIGON (Reuter) — La délégation canadienne à la Commission internationale de contrôle et de surveillance — CICS — a quitté le Vietnam. Les 275 hommes et femmes qui la composaient ont quitté Saigon ce matin à bord de deux avions militaires et ont mis fin ainsi à six mois de présence canadienne au Sud-Vietnam.

En participant au contrôle du cessez-le-feu au Sud-Vietnam, la délégation canadienne aura pendant cette période perdu un homme, mort avec les autres occupants d'un hélicoptère abattu par les artilleurs communistes, alors que deux de ses membres auront été gardés prisonniers par le G.RP. pendant deux semaines.

Le Canada a participé hier pour la dernière fois à une réunion de la CICS à Saigon. Les décisions prises au cours de cette séance, qui s'est penchée sur un volume considérable de rapports ainsi que sur des projets de recommandation, seront entérinées aujourd'hui après le départ des Canadiens.

A l'occasion de cette ultime réunion, ceux-ci ont essuyé de vives critiques de la part des délégués hongrois et polonais, lesquels ont rejeté la plainte élevée par la délégation canadienne contre la récente captivité de deux de ses membres, apprend-on de source proche de la Commission.

Le scandale

Les représentants hongrois et polonais ont notamment affirmé que le comportement du Vietcong ne méritait pas d'être considéré comme "scandaleux"—terme employé par la délégation canadienne—et ont déclaré que celle-ci n'avait pas fait preuve d'objectivité en appréciant cet incident, dû, selon eux, au fait que les deux observateurs avaient pénétré dans un secteur communiste sans être chargés d'une mission pour la CICS.

Le Canada a joué un rôle dominant au sein de la CICS et s'est efforcé d'obtenir l'application stricte du cessez-le-feu du 28 janvier. Cette attitude lui a valu les critiques de ceux qui estimaient qu'elle exacerbait les divergences entre Saigon et le G.R.P. et entravait ainsi les tentatives de reconciliation.

sport aujourd'hui

Les Aigles de Trois-Rivières ont disposé des Phillies de Reading au compte de 7-3 hier soir.
— Page 13

Steve Rodgers a enregistré son second blanchissage dans l'uniforme des Expos conduisant les siens à une victoire de 1-0 sur les Mets de New York.
— Page 13

C'est un départ dans la Ligue canadienne de football, ce soir à Ottawa.
— Pages 13 et 16

Luc Lacoursière fait preuve d'habileté dans la compétition d'athlétisme des Jeux du Québec.
— Page 15

sommaire

- *"Le Soleil" éprouve des difficultés* — Page 4
- *Bisbille à la Commission scolaire de Joliette* — Page 5
- *Le massacre de Lod relaté par Okamoto* — Page 7
- *Watergate: Nixon parlera bientôt* — Page 7
- *Le réaménagement du bas St-Maurice: dossier complété à l'automne* — Page 9

Au Coeur du Québec	5
Annonces classées	17-18-19
Bandes illustrées	18
Centre Mauricie	9-12
Convocations	17
Détente	10
Information régionale	5-8
Le monde des affaires	11
Madame en tête	20
Mots croisés	19
Nécrologie	19
Sports	13-14-15-16
Télévision	10

le sourire du petit déjeuner

Une bretelle de soutien-gorge est un petit morceau de ruban qui empêche une attraction de devenir une sensation.

CRÉMERIE DES TROIS-RIVIÈRES LTÉE

Pour une vingtaine d'étudiants anglophones

Le Québec passe à l'UQTR

TROIS-RIVIERES — Le Québec passe par l'UQTR! Cette affirmation, pour téméraire qu'elle paraisse à première vue, n'en exprime pas moins une réalité pour une vingtaine d'étudiants de langue anglaise de la Nouvelle-Angleterre et de la Colombie Canadienne inscrits à une session d'études sur le Québec.

Ils sont en effet en train de vivre une expérience particulière à l'Université du Québec à Trois-Rivières dans le cadre des cours offerts par le Service d'éducation permanente pendant la saison estivale.

A la différence des autres universités qui offrent des cours d'été de français, d'expliquer le directeur du Service d'éducation permanente, M. Alfred Jacques, le programme mis au point à l'UQTR a pour but de fournir aux étudiants de langue anglaise une connaissance du Québec, de sa mentalité et de ses gens plutôt que de leur offrir des programmes menant à des études linguistiques proprement dites.

Pendant six semaines consécutives, en juillet et en août, les étudiants sont en quelque sorte plongés dans un bain de civilisation québecoise.

En plus des cours d'histoire et de géographie donnés par les professeurs Michel Lemay et Jacques Gagnon, les étudiants participent à de nombreuses excursions dans la région de Trois-Rivières. Ils effectuent également une visite d'une semaine dans le Nord-Est du Québec en compagnie du professeur Jacques Gagnon.

Il s'agit d'un véritable stage d'immersion totale qui est axé sur les éléments essentiels à une meilleure compréhension du Québec.

Pour ce qui est des étudiants de la Nouvelle-Angleterre, leur présence à cette session d'études québecoises s'inscrit dans le cadre du programme d'études françaises de l'Université du Vermont.

Grâce à la collaboration de l'UQTR, les étudiants de l'Université du Vermont peuvent depuis 1970 venir compléter leurs études au Québec, au lieu de se rendre en France.

Cette année ils sont cinq, ce qui porte à 36 le nombre d'étudiants de l'Université du Vermont qui se sont inscrits à ces cours d'études québecoises à l'UQTR depuis 1970.

Quant au groupe de la Colombie Canadienne, il est formé de douze professeurs qui cumulent plusieurs années d'expérience dans l'enseignement et particulièrement dans l'enseignement du français.

Ils participent à ce programme d'études dans le cadre d'un projet subventionné par le gouvernement fédéral auquel le Québec collabore.

Le professeur Jacques Gagnon, géographe, en compagnie de deux étudiantes.

Cette dame de la Colombie-Canadienne a posé de nombreuses questions sur la situation au Québec.

D'après leurs commentaires

Un Québec des plus différents

TROIS-RIVIERES — Les étudiants de langue anglaise qui participent à la session d'études québecoises dans le cadre des cours d'été offerts par l'Université du Québec à Trois-Rivières réalisent que le vrai visage du Québec est souvent très différent de la vision qu'ils en ont à travers l'information qu'ils reçoivent.

Ceux du Vermont et de la Colombie-Canadienne qui sont inscrits à l'UQTR cet été n'ont pas hésité à affirmer que l'expérience qu'ils vivent leur donne une dimension plus réaliste du Québec.

Le programme qui a été mis au point par le Service d'éducation permanente met l'accent sur le contact humain pour obtenir une meilleure connaissance du Québec et de sa population.

Les étudiants se sont particulièrement montrés intéressés par les excursions de groupe dans différentes régions, dont celle d'une semaine dans le Nord-Est québecois.

Edward Maguire, de Slocan en Colombie-Canadienne, commente ainsi son séjour: "C'est une excellente initiative de l'UQTR. Cette session d'études est très profitable car elle me permet de mieux connaître le Québec dont l'image que nous en avons par les moyens d'information ne correspond pas toujours à la réalité".

Linda Quimby, du Vermont, étudiante en sciences infirmières se dit satisfaite de son stage qui lui aura permis de perfectionner son français et de mieux connaître le Québec.

Quant à Léo Gervais, un Québecois qui vit maintenant en Colombie-Canadienne depuis une douzaine d'années, il croit que de tels échanges entre l'Ouest et le Québec devraient être augmentés: "C'est un moyen excellent de susciter une meilleure compréhension entre les Canadiens d'expression anglaise et française". Il ajoute que le programme offert à l'UQTR permet en quelques semaines de découvrir plusieurs aspects du Québec.

Dans l'ensemble, les participants ont manifesté beaucoup d'intérêt pour les activités au programme. Ils n'ont pas manqué de souligner que la présence de quatre Québecois aux cours et lors des excursions leur a été très utile. De nombreuses discussions sur la situation sociale, culturelle, politique et économique du Québec ont été tenues. Et tous se font un devoir de parler français, même lorsqu'ils sont laissés à eux-mêmes.

POUR INSÉRER UNE
annonce classée
SIGNALEZ:
TROIS-RIVIERES
378-6116
SHAWINIGAN
537-1801
GRAND'MERE
538-1717
NOS TELEPHONISTES SE FERONT UN PLAISIR DE VOUS AIDER

LIONEL MARTIN
NOTAIRE
Licencié en Droit
et Conseiller Juridique
375-7733 - 5-7734
153, rue Laviolette T.-R.

FOURRURE
VENTE PRÉ-SAISON

POUR LUI SPÉCIAL
$625 à $675
$695 à $795
$495 à $595
Chat Sauvage
Loup Naturel
Rat-Musqué
POUR ELLE SPÉCIAL
$445 à $695
$520 à $695
$425 à $695
AUSSI POUR ELLE...
Vison canadien Pastel et Black Diamond,
Loutre - Castor - Vison Chinois - Renard, etc.
J.Alb.Durand fourrures
Laurier Durand, prop.
1460, rue Notre-Dame Trois-Rivières Tél.: 374-5364

Les étudiants du Vermont et de la Colombie-Canadienne ont effectué une tournée d'une semaine dans le Nord-Est du Québec, dans le cadre de leur session d'études québecoises à l'UQTR. Cette photo a été prise à Chicoutimi-Nord.

En l'absence des occupants

Pluie de vols dans des logis

TROIS-RIVIERES (J..PA.) — Le beau temps porte les gens à sortir, à s'éloigner momentanément de leurs foyers et, partant, incite aussi les voleurs à visiter ces mêmes logis si on se fie au nombre de vols dans une seule fin de semaine.

A Trois-Rivières, par exemple, cinq plaintes ont été formulées à la sûreté municipale concernant autant de délits constatés par les propriétaires lors de leur retour chez eux. Chez un, une somme de $70 manquait, chez l'autre un téléviseur Panasonic était disparu tandis qu'un voisin cherchait son appareil couleur. Une quatrième victime de vol avait à déplorer la perte d'un coffret à bijoux dont le contenu vaut $400 et, finalement, c'est une coutellerie de $150 qui est disparue d'une cinquième maison privée. Autant d'enquêtes amorcées hier matin par les détectives trifluviens.

Au Cap? Même chose!

Du côté du Cap-de-la-Madeleine, même fin de semaine, même situation: pluie de vols dans les résidences en l'absence des occupants. A quatre endroits nous souligne le capitaine Julien Lacroix, diverses sommes d'argent ont été dérobées dont les montants restent à déterminer et une des victimes a, en plus, à souffrir de la disparition de son télécouleur. Et tout ça s'est déroulé entre vendredi soir et hier matin, note l'officier dont les hommes sont depuis affairés sur ces causes. Est-il besoin de dire que dans la presque totalité des cas, les maisons ont été bouleversées sans dessus dessous par les malfaiteurs qui ne se sont pas gênés pour y aller avec du vandalisme.

La BEI peut-elle vous aider?
Le 1er août 1973,
Un de nos représentants
DENIS LABRECQUE
sera à DRUMMONDVILLE,
Hôtel-Motel Le Dauphin,
Tél.: 478-4141
Si vous avez besoin d'un prêt à terme pour vous établir en affaires, développer ou moderniser votre entreprise et que vous ne pouvez l'obtenir ailleurs à des termes et conditions raisonnables, rencontrez notre représentant.
BANQUE D'EXPANSION INDUSTRIELLE bei
550, Bonaventure - C.P. 666,
Trois-Rivières, Que. Tél.: 375-1621

chronique judiciaire

par Jean-Paul ARSENAULT

"Serve yourself"

"Coupable d'avoir vendu de la boisson sans permis l'y autorisant", a décrété le juge Maurice Langlois à l'endroit d'un citoyen de Trois-Rivières-Ouest, M. André Trépanier. La preuve a en effet démontré que dans le garage de ce dernier, un groupe se rendait à l'occasion pour prendre "une bière". Certes le propriétaire de ce local attenant à sa maison ne vendait pas directement le jus. Non pas! Les gars se servaient, laissaient un "p'tit quelque chose", de l'argent qui a été découvert par les enquêteurs. Donc, il y avait transaction pour de la boisson, dès lors responsabilité pour le propriétaire du garage puisque tout ça se déroulait chez lui et l'amende a suivi le tout, à savoir $200.

Ivresse: onze points dans un coup

Ses facultés plus affaiblies que le légal .08 de l'alcooltest, un refus sur place de souffler dans le tube de l'appareil, ont valu à un jeune automobiliste de Saint-Célestin une amende de $100 et une suspension de son permis de conduire pendant six mois. Le coupable qui n'en était pas à sa première comparution pour ce genre de délit s'est fait dire par le juge: "Quand vous êtes saoul, couchez-vous! Vous n'irez plus mettre la vie des autres en danger sur les routes". Mathématiquement parlant, il ne reste plus au type qu'un point pour les deux prochaines années. "Déméritement", en somme, il en a perdu onze d'un seul trait pour ne pas dire d'un seul coup après cette dernière cuite.

Regardez-moi le "char"

$50 d'amende pour ce Madelinois qui a lancé les policiers de cette ville sur une enquête absolument pour rien le 2 juin. A cette date, le type qui était alors en état d'ébriété a fait une embardée avec sa voiture. Une idée lui est venue de camoufler le tout en disant aux policiers qu'on avait volé son auto et que celle-ci avait été retrouvée quelque peu amochée. "Pourtant, c'était bien lui, l'accidenté," a fourni le procureur de la couronne, Me Gilles Bergeron. Ce à quoi, l'individu a répondu: "Coupable". Pour sa part, le juge René Crochetière n'a eu à l'endroit du type que ces mots: "Ce que vous avez fait là.....ça coûte cher au gouvernement!"

Mieux vaut voir un avocat

Tout ce qui suit s'est déroulé dans un hôtel de Bécancour sur la rive sud. Dans un premier temps, un type de Saint-Célestin, Alain Deshaies, y est entré, des propos ont été échangés avec le tenancier et Vlan! Le client a garroché des verres et des cendriers au propriétaire et à sa femme. Amende de $25 imposée par le juge René Crochetière hier matin. D'autre part, le même individu s'est emparé d'une bouteille de boisson forte et de deux bouteilles de bière. Vol! $50 d'amende. Reste maintenant une accusation beaucoup plus grave pour laquelle le juge lui a conseillé de voir un avocat avant l'enquête préliminaire du 6 août, à savoir une négligence criminelle dans la mise en service d'un véhicule-moteur. C'est que le lendemain de son passage à l'hôtel, le jeune homme est revenu à Bécancour et il y aurait circulé à une vitesse plus qu'excessive, l'accuse-t-on, avec virages brusques, "spins" et le reste. Du 80 à l'heure, stipule la plainte.

Nouveaux horizons

Subventions à deux organismes locaux

TROIS-RIVIERES (JAD) — Le ministère national de la Santé et du Bien-être, dans le cadre du programme Nouveaux Horizons, vient de verser des subventions à deux organismes de Trois-Rivières dont les activités touchent particulièrement les personnes âgées.

Le Carrefour des retraités, 1080, rue Sainte-Angèle a reçu une subvention de $19,260, impliquant directement une soixantaine de personnes. Le groupement veut, en organisant des activités diverses, briser l'isolement des personnes retraitées. On se propose de mettre sur pied un service d'entraide et d'information et de publier un journal mensuel qui s'adressera aux personnes âgées. Le projet comporte également du travail d'animation en vue de l'expansion des clubs de l'Age d'Or. Les deux responsables de ce projet sont MM. Jos Lizée et Maurice Morency.

Le joyeux Ainés de la paroisse Saint-Philippe de Trois-Rivières recevront $10,140 du gouvernement central. 89 personnes prendront directement part aux activités de ce projet Nouveaux Horizons. Le groupe veut accroître les activités qui s'adressent aux personnes âgées, tant du côté social que culturel.

Les Joyeux Ainés de Saint-Philippe ont leur local au 573, rue Bureau, à Trois-Rivières. Les deux responsables sont MM. F.-X. Dufresne et Maurice Pérusse.

L'annonce de ces deux subventions a été faite hier, à Ottawa, par le député du Trois-Rivières métropolitain aux Communes, M. Claude-G. Lajoie. Ce dernier a manifesté beaucoup d'intérêt dans les projets de même qu'à l'endroit des personnes âgées, lesquelles il a félicitées de leur initiative.

L'accident mortel de samedi soir

Les témoins sont priés de contacter la police

TROIS-RIVIERES (J..PA.) — Suite à la collision mortelle qui a coûté la vie à deux personnes sur la route 55 samedi soir, à l'angle du boulevard Raymond, la police désire rencontrer des témoins de la tragédie qui n'ont pu être contactés sur les lieux vers les onze heures du soir. Les victimes de cet accident, rappelons-le, sont mesdames Rita Hould et Rita Proulx, toutes deux de Trois-Rivières.

Lors de l'accident, plus précisément à l'arrivée des ambulanciers, les passagers de deux autres automobiles non impliquées étaient descendus de voiture non loin de l'impact. Puis, le travail fébrile policier et la hâte de conduire les blessés à l'hôpital ont fait que les noms de ces personnes n'ont pas été connus, ce qui apporterait pour beaucoup dans l'enquête.

Ces témoins de l'accident son donc priés de contacter le plus tôt possible le détective Guy Dessureault de la sûreté municipale de Trois-Rivières, celui à qui on a confié la tâche de mener à bien cette enquête. Le numéro pour atteindre la sûreté est 374-3535.

REPRESENTANT "KODAK" DANS LA REGION
Dépositaire de la nouvelle caméra 35MM
à lentilles interchangeables FUJICA
En magasin, nous avons les derniers modeles de cines-projecteurs "Instamatic", longues-vues, etc
Tous les papiers photographiques de marques KODAK, ILFORD, AGFA, ainsi que la chimie
CLICK CLACK
SERVICE 1 JOUR
FINITION DE FILMS COULEURS POSTERS
DESCHAMPS PHOTO
1213, Laviolette, Trois-Rivières Tél.: 374-7457

les affaires municipales

Trois-Rivières

Le maire Gilles Beaudoin a révélé à ses collègues du conseil municipal que 1,200 visiteurs par semaine se rendaient au site historique des Vieilles Forges. Ce renseignement lui a été fourni par le surintendant des travaux de restauration de la première sidérurgie dans l'histoire de l'Amérique du Nord.

— o —

En réponse au conseiller Benoit Giguère, le directeur de l'Urbanisme, M. André Laneuville, s'est dit en faveur de multiplier les emplacements à l'usage des roulottes. Il faudrait entreprendre une étude sérieuse de toute cette question, a-t-il ajouté. M. Laneuville a précisé toutefois qu'il s'oppose aux maisons mobiles, à moins d'être en mesure de leur fournir des services municipaux appropriés et de les taxer en conséquence.

— o —

D'après le conseiller Fernand Colbert, humoriste à ses heures, entre un technicien et un politicien, il y a une différence d'au moins 5 pour cent.

— o —

La centralisation des policiers au poste no 1 se fera graduellement. Pour le moment, le conseil municipal, à la suggestion du maire Gilles Beaudoin, a décidé de retirer les effectifs policiers du poste no 3 et de n'y laisser qu'un simple détachement de pompiers.

— o —

Le gérant municipal M. Jacques Charette est autorisé par le conseil de ville à rencontrer les dirigeants de Westinghouse Canada Ltée et de Wabasso pour négocier de nouvelles ententes au sujet des taux pour la fourniture de l'eau par compteurs.

— o —

Le ministère des Affaires municipales et la Commission Municipale du Québec ont approuvé le règlement no 514 autorisant le prolongement de la rue Talbot et un emprunt de $28,000 à cette fin.

— o —

Sur le rapport verbal du gérant Jacques Charette à l'effet que Dalby Inc. ferait tous les travaux de réparations à la Grande Estrade, quelles que soient les quantités, pour le prix de $7,500, le conseil municipal a décidé d'octroyer le contrat à cette firme, la seule d'ailleurs à présenter une soumission.

— o —

Le chef du Contentieux, Me Jean Méthot c.r., a recommandé le paiement des réclamations suivantes: a) René Duval, au montant de $124.28, plus $123.85 à Mes Moreau, Leblanc et Roy, pour dommages causés à son véhicule; b) Edmond Bergeron, au montant de $30 pour bicyclette écrasée. Le conseil a accepté ces recommandations.

— o —

Sur recommandation du gérant Charette, le conseil a refusé la proposition du propriétaire de la station du Carré Des Forges pour la location du terrain de stationnement de la rue Royale. Suivant un rapport, le revenu net de ce stationnement est de $7,140 annuellement et l'offre de location de $4,800 seulement.

— o —

Le Conseil autorise le trésorier Claude Doucet à verser à l'office municipal d'habitation la somme de $8,623.74 représentant le solde des trois trimestres en regard du projet Notre-Dame-de-la-Paix.

— o —

Le trésorier Doucet a informé le Conseil que la Cie A.B. Ready-Mix a effectué le paiement final sur l'achat d'un terrain dans la zone industrielle no 1.

— o —

Au cours du mois de juin 1973, le personnel du service de la Police et des Incendies a effectué du temps supplémentaire pour la somme de $2,018.12. Le gérant Jacques Charette informe le Conseil que ce montant devra être revisé en fonction de la sentence arbitrale rendue récemment.

— o —

Le Conseil a ratifié la décision du directeur des T.P., l'ingénieur Jean-Paul Dorion de confier la pose de la pelouse au talus de la rue Prévost à M. Paul Charland, au prix de $1,429, soit la plus basse cotation. L'autre soumissionnaire, D. Bégin et Fils, exigeait un prix de $1,500.

— o —

Le rapport du directeur des T.P., l'ingénieur Jean-Paul Dorion, faisant état que Regional Asphalte avait fourni une cotation de $5,600 pour le pavage de la rue St-Denis, a été adopté par le Conseil municipal. En conséquence les travaux de pavage ont été autorisés.

— o —

Il n'est plus obligatoire d'obtenir un permis municipal pour la construction des haies, murs et clôtures, le règlement no 4 ayant été amendé en conséquence à l'assemblée du 23 juillet. Toutefois, à la suggestion du conseiller Lionel Julien, le conseil demande qu'une publicité soit faite pour bien faire savoir au public que les autres dispositions du règlement demeurent quant à la hauteur, les matériaux, etc.

— o —

M. Pierre Gravel a demandé et obtenu la permission de donner des concerts gratuits à l'été....1974. Les endroits suggérés sont le parc Victoria et la Place de l'Hôtel de Ville.

Le chef du Contentieux municipal, Me Jean Méthot, a obtenu la permission du Conseil d'assister au congrès annuel du Barreau canadien, à Vancouver, du 26 au 30 août. Nos édiles ont autorisé le versement d'une somme de $600 pour payer une partie des dépenses de voyage et de représentation.

Trois-Rivières-Ouest

Les membres du conseil ont tenu une assemblée spéciale hier soir au cours de laquelle on a décidé de retirer un règlement amendant le zonage sur quatre terrains adjacents à un petit centre commercial qui doit être construit prochainement. Un avis de motion a été présenté dans le but de retirer le règlement. Déjà six électeurs avaient manifesté leur opposition à ce règlement et un referendum devait être tenu le 19 août.

— o —

Un avis de motion a été présenté par le conseiller Gaston Cormier pour réglementer la construction domiciliaire dans le secteur situé entre les artères Jean-XXIII, Sainte-Marguerite et boulevard Mauricien. Si un règlement est adopté pour ce secteur, on pourrait notamment prohiber certains genres de constructions comme les maisons préfabriquées.

— o —

Le conseil a adopté un plan de cadastre de Côte Rosemont tel que présenté par l'arpenteur-géomètre Paul Michaud.

— o —

Le maire Gouin a suggéré hier soir qu'on donne un nom au terrain de baseball. Il a même avancé le nom de Del Dugré en reconnaissance des services qu'il a rendus au sport. Le conseil va étudier la question.

— o —

Le projet d'aréna franchit une nouvelle étape. Le ministère de l'Education s'apprête à analyser la demande du conseil de ville de Trois-Rivières-Ouest pour l'obtention d'une subvention de $100,000. La ville a aussi l'intention de demander une autre subvention de $100,000 au ministère des Affaires municipales.

Les meubles et les effets personnels de feu Maurice L.-Duplessis au Manoir de Niverville

par Fernand GAGNON

TROIS-RIVIERES — Le maire Gilles Beaudoin a révélé, hier après-midi, au début de la réunion du conseil municipal, que les meubles du bureau et du salon, y compris certains effets personnels, ayant appartenu à feu l'hon. Maurice-L. Duplessis dans sa maison de la rue Bonaventure, avaient été transportés au Manoir de Niverville où le public pourra les voir d'ici quelques semaines.

En effet, à la suite de pourparlers entre Mlle Auréa Cloutier, M. Guy Tousignant et le premier magistrat trifluvien, la Société des Amis de Maurice-L. Duplessis a désigné la Corporation municipale de Trois-Rivières dépositaire et gardienne des effets mobiliers et articles personnels qui garnissaient le bureau personnel de M. Duplessis, ancien député de Trois-Rivières et premier ministre du Québec, son salon particulier ainsi que sa chambre à coucher, au numéro 240 rue Bonaventure, à Trois-Rivières. On sait que cette maison a été vendue récemment à M. Reynald Juneau, architecte trifluvien.

Le maire Beaudoin a précisé que la ville prendra possession de la chambre à coucher de l'ex-premier ministre, plus précisément de son ameublement et de plusieurs souvenirs, dès que l'on aura déniché un endroit convenable pour réaménager la pièce telle qu'elle était du vivant du fondateur de l'Union Nationale.

La lettre de Mlle Auréa Cloutier adressée au maire Gilles Beaudoin, en date du 25 juillet 1973, dit entre autres choses: "Ce dépôt est valable pour un terme expirant le premier août 1974, mais renouvelable par entente mutuelle, est consenti à titre gratuit."

"Toutefois, la Corporation municipale de Trois-Rivières devra s'engager à prendre toutes les dispositions requises pour en assurer la conservation et pour permettre à la population en général de les contempler...."

Le conseil municipal a accepté un dépôt aussi précieux aux conditions indiquées. Il s'est engagé à ce que la ville se charge de l'entretien et de l'éclairage du monument Duplessis.

Dans sa propre lettre à Mlle Cloutier, secrétaire de la Société des Amis de Maurice-L. Duplessis, le maire Gilles Beaudoin déclare que la ville de Trois-Rivières est très heureuse d'accepter les meubles de l'honorable Maurice-L. Duplessis, cet illustre Trifluvien. "....Je pense comme vous, que ces souvenirs précieux appartiennent en premier aux Trifluviens qui ont toujours respecté le premier ministre Monsieur Duplessis, et qui le respectent encore....."

Déjà, quelques manèges ont été installés dans le parc de l'exposition qui donnent un avant-goût de la belle et grande fête foraine qui débutera jeudi pour se terminer le 12 août. Cette année, beaucoup d'activités nouvelles viendront redonner à cette expo 1973 un caractère nouveau, une allure endiablée. Un nouveau midway, un grand cirque avec les Dancing Waters, un super bingo, les roller derby, les aqua stars, le festival western, le ballon montgolfière, le grand prix équestre, le gala musical et le festival musical devraient contribuer à faire de l'expo de cette année, un succès boeuf.

Dans le cadre de l'exposition

Le Grand Prix équestre tenu au Colisée les 11 et 12 août

par Jean-Marc BEAUDOIN

TROIS-RIVIERES — Un événement d'envergure sera présenté au cours de la dernière fin de semaine de l'Exposition régionale de Trois-Rivières, précisément les 11 et 12 août, alors que se tiendra au Colisée, le Grand Prix équestre de Trois-Rivières.

Commandité par les tabacs Benson and Hedges du Québec et des Maritimes le Grand Prix équestre a pu être réalisé grâce à la collaboration de la Commission du parc de l'Exposition et du Centre équestre de Trois-Rivières.

Des prix et des bourses au montant de $2,500 seront distribués aux gagnants des différentes classes. Des compétitions pour quatorze classes différentes seront tenues au cours des deux journées que durera le Grand Prix équestre.

Le Grand Prix équestre sera sous la présidence d'honneur de M. Michel Cochenet, directeur-entraîneur de l'équipe nationale et des concours complets de France.

Les quinze classes de la compétition se partagent ainsi: chevaux sauteurs pour juniors réservés aux cavaliers juniors A de la Mauricie; chevaux sauteurs pour junior A à l'intention de tous les juniors A; chevaux de chasse débutants pour les élèves de première et de deuxième années; chevaux sauteurs débutants avec un temps imposé au premier tour; chevaux de chasse pour junior A; chevaux de chasse habiles; chevaux sauteurs, une épreuve par équipe de deux; chevaux sauteurs pour junior B réservés aux cavaliers juniors B de la Mauricie; chevaux sauteurs pour junior B ouverte à tous les juniors B; sauteurs intermédiaires; prix des audacieux, chevaux de chasse débutants; critérium du cheval de chasse; et le Grand prix modifié Mark Ten.

Cette compétition est reconnue par la Fédération équestre du Canada. Les règlements qui prévaudront au Grand Prix sont les mêmes que ceux de tous les Grands Prix.

Le président de la Corporation du Grand Prix équestre, M. Philippe Forget s'est dit convaincu que les chevaux participants seront de classe. On n'a pu déterminer avec précision quel sera le nombre des inscrits, mais on croit que la participation à cette première édition du Grand Prix équestre sera excellente.

Le Grand Prix équestre Mark Ten de Trois-Rivières aura lieu samedi et dimanche, les 11 et 12 août au Colisée dans le cadre de l'exposition régionale. Sur la photo, au moment de l'annonce des détails du Grand Prix, de gauche à droite: M. Yvon Rancourt représentant de la compagnie Mark Ten; M. Roland Nobert, président de la Commission du parc de l'exposition; Mlle Claude Michaud, une écuyère du centre équestre de Trois-Rivières; M. Philippe Forget, président de la Corporation du Grand Prix équestre et M. Marcel Michaud, de la Fédération équestre du Canada. (Photo Roland Lemire)

Le nettoyage du ruisseau Faverell: le temps seul n'arrange pas les choses

par Claude SAVARY

CAP-DE-LA-MADELEINE — Le ruisseau Faverell au Cap-de-la-Madeleine, ça vous dit quelque chose? Situé à proximité des rues Saint-Philippe, des Jésuites, du Sanctuaire et passant sous le boulevard Sainte-Madeleine pour se jeter dans le lac du parc du Moulin, ce ruisseau fait l'objet de nombreuses discussions parmi les propriétaires de cet arrondissement.

Qu'en est-il au juste? Il y a de cela quelques années, une douzaine de propriétaires dont le ruisseau passait en travers ou à proximité de leurs demeures se sont adressés au conseil de ville du Cap-de-la-Madeleine pour lui demander de procéder au nettoyage du ruisseau et à la pose d'un tuyau d'évacuation de 4' de diamètre tout au long de son parcours. Après des études préliminaires et des discussions souvent orageuses, il avait été décidé à l'époque de tenir un référendum. Les résultats de ce dernier s'étant montrés favorables au projet Faverell, la ville avait alors promis d'exécuter les travaux au cours des prochains mois. C'était il y a quatre ans.

Depuis ce temps, plus rien n'a bougé. Certains propriétaires n'entendent cependant pas lâcher prise. MM. Jacques Dumas et L. A. Poulin sont parmi ceux-là. Pour approfondir davantage cette question tant controversée, nous avons précisément rencontré M. Poulin. D'un ton résolument engagé, M. Poulin a fait remarquer que cela faisait plus de 30 ans qu'il demandait l'intervention de la ville dans le cas du ruisseau Faverell. Il y a quatre ans, lorsque le référendum fut passé, M. Poulin pensait qu'enfin, il verrait ses demandes se concrétiser. Il s'était mis d'accord avec les propriétaires concernés pour défrayer une partie du coût des travaux envisagés. Un montant de $0.55 du pied linéaire avait même été accepté par la ville dans une telle éventualité. Mais toujours rien.

Pendant tout ce temps, des amas de débris sont visibles en plusieurs points du ruisseau. De plus, à chaque printemps, lors de la montée des eaux, il ressort une odeur nauséabonde fort incommodante pour les propriétaires.

M. Poulin ne compte plus ses visites au conseil de ville lors de leurs séances hebdomadaires. La dernière remonte à une quizaine de jours. A nouveau, M. Poulin avait demandé aux membres du conseil s'ils avaient l'intention de faire quelque chose prochainement. Après plusieurs réponses évasives, l'un des conseillers, M. Lionel Rheault, avec la verve qu'on lui connaît, a précisé qu'un des chefs de service était à séjourner en Europe et qu'aucun travail ne pouvait être entrepris pendant ce temps. Fort peu satisfait de cette réponse, M. Poulin avait alors demandé aux membres du conseil "s'ils riaient de lui". Le maire Desrosiers, dans un effort pour satisfaire l'impatience de M. Poulin, a alors voulu sympathiser avec lui et lui promettre qu'une attention particulière serait apportée à la question.

M. Poulin attend toujours. Il en va de même de son voisin, M. Jacques Dumas, propriétaire du garage du même nom. Comme son commerce nécessite souvent l'entreposage de pièces usagées à l'arrière de son établissement, il envisage d'effectuer la pose d'une clôture le long du ruisseau afin d'éviter que des enfants y jettent les pièces entreposées. Dans une telle éventualité, M. Dumas a mis en garde les membres du conseil qu'ils auraient à supporter les frais de déplacement de cette clôture advenant le cas qu'ils procéderaient à la pose du tuyau projeté.

M. Poulin ne perd pas confiance mais il se demande s'il verra un jour ses demandes réalisées.

Tel est le spectacle qu'offre le ruisseau Faverell sis à proximité du boulevard Sainte-Madeleine au Cap-de-la-Madeleine. Des débris de toutes sortes se retrouvent ainsi tout au long de son parcours jusqu'aux terrains des Pères Oblats. (Photo Roland Lemire)

Des augmentations de salaires de $351,000 contre une réserve budgétaire de $300,000

par Fernand GAGNON

TROIS-RIVIERES — Grâce à la sentence arbitrale qui leur a été très favorable, les policiers et pompiers de la ville de Trois-Rivières grugent un peu plus de 60 pour cent de la réserve budgétaire de $300,000 prévue pour les augmentations de salaires dans la fonction municipale.

Le sommaire d'un rapport de M. Wilson O'Shaughnessy, adjoint-administratif au gérant municipal démontre que les augmentations de salaires se totalisent dans tous les services municipaux à $351,086, ce qui représente un écart de $51,086 sur la provision inscrite au budget 1973. Le conseil a accepté une suggestion du conseiller Fernand Colbert de porter ce déficit de $51,086 au passif du service de la Police et des Incendies.

En bref les hausses de salaires se répartissent comme suit: Administration générale: $38,589; Travaux publics: $95,640; Service d'eau: $12,820; Service des loisirs: $12,902; parc de l'exposition: $4,570; Services communaux: $6,066; Police et Incendie: $180,489.

De plus un article de l'ordre du jour de la séance d'étude recommandait à nos édiles d'autoriser le trésorier à payer les nouveaux taux de salaires accordés aux policiers et pompiers ainsi que la rétroactivité pour la période du 1er janvier au 14 juillet 1973 au montant de $95,417.

Le bureau d'assurances
BRUNO BÉLIVEAU
ST-GREGOIRE
SERA FERME MERCREDI LE 1er AOUT
pour cause de deces de sa mère
Mme JOSEPH BELIVEAU

TRAINS

Suite de la page 1

Selon l'entente, les compagnies ferroviaires devaient présenter aux syndicats la liste du personnel nécessaire pour la livraison des céréales à travers le pays quelle que soit la région affectée par la grève tournante. Lorsque la liste fut présentée, les syndicats ont déclaré qu'elle impliquait beaucoup trop de travailleurs et les livraisons de céréales sont arrêtées depuis.

Cependant cet arrêt des livraisons n'a pas affecté les stocks et les silos sont pleins à craquer, a déclaré M. Richard Smith, négociateur syndical. Il y a 16 millions de boisseaux de céréales à Vancouver et 72 millions de boisseaux prêts à être embarqués à Thunder Bay en Ontario. Selon le Canadien pacifique, 1,400 de ses wagons céréaliers sont arrêtés en route pour Vancouver. Le Canadien national, de son côté, n'a pu en préciser le nombre.

Envenimement

Les syndicats ont déclaré que les non-itinérants sont furieux à cause des mises à pied effectuées par les compagnies ferroviaires. "Ils ont sans raison mis les travailleurs contre eux et ont rendu la coopération des ouvriers pour la manutention des céréales beaucoup plus difficile à obtenir", a déclaré M. Smith.

De leur côté, les compagnies de chemin de fer maintiennent que les grèves tournantes régionales affectent tout le réseau et que la politique des directions était de maintenir le nombre de travailleurs en rapport avec le travail à effectuer, ce qui a eu pour conséquence des mises à pied temporaires.

Pour les syndicats, toutefois, la tactique des compagnies est claire. Elles essaient d'envenimer le conflit pour faire en sorte que les grèves tournantes se transforment en une grève générale entraînant l'intervention du gouvernement par une loi d'urgence de retour au travail comme ce fut le cas en 1950 et 1966.

MONCTON, N.-B. (PC) — La direction des chemins de fer du Canadien national a annoncé hier qu'elle avait mis à pied une vingtaine d'employés des services express de la région de l'Atlantique, par suite d'une baisse du volume du fret qu'elle attribue aux grèves tournantes des employés non-itinérants.

Les employés mis à pied appartenaient aux services de la compagnie à Halifax et Moncton.

EHRILCHMAN

Suite de la page 1

Le sénateur Daniel Inouye a demandé à M. Ehrlichman s'il avait jamais menti ou dissimulé des informations au président. Certainement pas, a répondu M. Ehrlichman, précisant qu'il consacrait une grande partie de son temps à faire la part des informations qui étaient dignes de remonter jusqu'au président. Il a dû peu après reconnaître n'avoir jamais informé le président du cambriolage commis par les "plombiers" de la Maison blanche chez le psychiatre de Daniel Ellsberg, l'accusé du procès des dossiers du Pentagone. "C'était une chose accomplie et le président n'y pouvait rien," a-t-il dit.

L'ancien conseiller de la Maison blanche a ensuite déclaré que M. Henry Petersen, attorney-général adjoint, était devenu l'homme de confiance du président sur l'affaire du Watergate.

Il avait conseillé au président de congédier MM. Ehrlichman et Haldeman pour une simple raison d'apparences. Les deux hommes ont démissionné le 30 avril, sans que le président Nixon leur ait retiré sa confiance.

En même temps, M. Petersen conseillait au président de ne pas encore congédier M. Dean. Le 16 avril, le président a toutefois demandé à celui-ci de signer une lettre de démission, ce qu'il a refusé.

Il est apparu évident aux observateurs—le sénateur Howard Baker l'a d'ailleurs reconnu—que les membres de la commission étaient fatigués par des semaines de débats. Ils laissaient parfois éclater de brefs accès d'irritation.

Un climat lourd et tendu s'est abattu hier sur la commission d'enquête sénatoriale sur le Watergate. Pour la première fois, des accrochages ont opposé entre eux des membres de la commission qui avaient offert jusqu'à présent aux millions de téléspectateurs, suivant les auditions depuis le 22 mai, le spectacle d'hommes aux appartenances politiques diverses, mais réunis pour la poursuite solidaire et sereine de la recherche de la vérité.

Le vice-président de la commission, le sénateur républicain Howard Baker ainsi que l'avocat de la minorité républicaine, M. Fred Thompson, ont rappelé à l'ordre à plusieurs reprises l'avocat de la majorité démocrate, M. Samuel Dash, qui interrogeait l'ancien conseiller politique du président Nixon, M. John Ehrlichman, sur le point de conclure son témoignage après quatre journées et demi d'auditions.

M. Dash cherchait à savoir si le témoin était au courant d'un rapport soumis en 1971 au président Nixon pour le mettre en garde contre le caractère "clairement illégal" de certaines méthodes, comme le cambriolage, envisagées pour faire face à des problèmes de sécurité nationale. Tandis que MM. Dash et Ehrlichman s'interrompaient sèchement l'un l'autre, M. Thompson rappelait à son collègue démocrate que la commission n'était pas réunie pour entendre ses opinions, et M. Baker se plaignait que les questions prennent trop de temps.

Lassitude

Tandis que le vénérable président de la commission, M. Sam Ervin, armé de son petit marteau, cherchait en vain à calmer les esprits, le sénateur Baker observait, pour expliquer la nervosité des échanges, que "cette commission, en fait, est fatiguée".

La commission s'est engagée hier dans une course contre la montre, décidant d'entendre encore sept témoins avant de suspendre ses travaux pour les vacances parlementaires, avec un retard probable de plusieurs jours sur la date normalement fixée pour ces congés, le 3 août.

Les sept sénateurs de la commission ont donc décidé de limiter au minimum leur interrogatoire de M. Ehrlichman, notamment M. Baker, qui s'était pourtant promis la semaine dernière de lui poser plusieurs autres questions.

La lassitude soudain ressentie par le vice-président républicain de la commission, qui avait estimé samedi que l'Amérique doit "se reposer du Watergate", intrigue certains observateurs. Ceux-ci notent en particulier qu'en mettant un frein à son ardeur investigatrice, le sénateur propose la recherche d'une solution de compromis sur le problème des enregistrements des conversations présidentielles liées au Watergate, que la commission réclame, mais que M. Nixon refuse.

Prochains témoins

Hier après-midi, cependant, la commission devait entendre, après M. Ehrlichman, l'ancien secrétaire général de la Maison blanche, M. Harry Robbins Haldeman, qui était jusqu'à sa démission, le 30 avril dernier, le plus proche collaborateur de M. Nixon.

Les témoins qui suivront M. Haldeman, dont la déposition prendra plusieurs jours, sont l'ancien directeur intérimaire du FBI Patrick Gray, l'ancien ministre de la Justice Richard Kleindienst, son ancien adjoint Henry Petersen, l'ancien directeur de la CIA Richard Helms, son ancien adjoint le général Robert Cushman, commandant du corps des marines, et l'actuel directeur adjoint de la CIA, le général Vernon Walters.

SORELOIS

Suite de la page 1

Allyn n'a pas fait allusion aux raisons de Holcomb, mais il semble que Hémond n'aura pas les mêmes pouvoirs que le démissionnaire.

Hémond et Tanner, alors pilote du Honolulu, ont été embauchés par Holcomb parce qu'ils formaient le duo qui avait doté les Angels de la Californie dun système solide de filiales.

Hémond a été pendant 10 ans comme directeur des filiales et des dépisteurs des Angels, soit de 1960 à 1970. De 1953 à 1960, il avait été directeur adjoint des filiales des Braves de Milwaukee.

La divergence de Holcomb était surtout à l'endroit de Tanner et a éclaté lorsque les vétérans Rick Reichardt et Mike Andrews ont quitté les Sox.

Holcomb a déclaré qu'il avait toujours travaillé en équipe avec Tanner et Hémond jusqu'à ce que ceux-ci embauchent le lanceur Phil Regan le 1er juin 1972 à son insu.

Regan a reçu son congé des White Sox un mois plus tard, mais Holcomb a déclaré la semaine dernière que, après l'incident Regan, "il était évident que nous ne formions plus une équipe de trois hommes".

Gatineau: la grève se poursuit

GATINEAU (PC) — Les travailleurs de la Compagnie internationale de Papier du Canada ne sont pas rentrés au travail hier, à Gatineau, continuant ainsi une grève commencée vendredi dernier.

Les 1,250 membres du Syndicat international des travailleurs unis du papier ont quitté leur travail vendredi pour protester contre la lenteur des négociations. Leur dernière convention collective a expiré en mars dernier.

Les leaders syndicaux de l'usine ont déclaré qu'ils étaient prêts à un long conflit. Les parties doivent reprendre les discussions jeudi à Montréal.

La CIP est également en conflit avec ses ouvriers de La Tuque et de Trois-Rivières qui ont déjà effectué des débrayages la semaine dernière, tandis que les employés de Hawkesbury en Ontario et de Dalhousie au Nouveau-Brunswick auront bientôt le droit de grève.

Les points d'achoppement des négociations sont la sécurité d'emploi et les plans de pension.

A quelque 48 heures de la conférence du Commonwealth qui débute jeudi à Ottawa, le premier ministre Trudeau a rencontré le secrétaire général de l'organisme M. Arnold Smith. (Téléphoto PC)

La rencontre du Commonwealth

Un oeil sur les changements survenus à travers le monde

OTTAWA (PC) — Des hauts fonctionnaires de toutes les délégations présentes à la conférence du Commonwealth, qui se déroulera du 2 au 10 août à Ottawa, se réuniront, demain, pour mettre la dernière main à l'ordre du jour de la réunion.

Toutefois, cet ordre du jour ne sera établi définitivement que jeudi soit au début de la réunion.

On croit, cependant, que l'ordre du jour portera sur les points suivants:

—L'étude des recommandations cherchant de nouvelles façons de procéder lors des réunions des chefs de gouvernement;

—Un examen global des développements politiques et économiques survenus dans le monde;

—L'étude comparative des techniques du gouvernement;

—L'étude de la collaboration sur le plan pratique.

D'une part, les chefs de gouvernement ont manifesté le désir d'avoir un ordre du jour mieux équilibré et plus court, qui permettra d'examiner les principaux aspects des affaires internationales et d'étudier à fond certaines questions d'actualité qui méritent une attention spéciale.

D'autre part, de nombreux et importants changements se sont produits sur la scène internationale depuis le dernier échange de vues des Chefs de gouvernement du Commonwealth, en 1971.

En effet, de nouveaux rapports se sont établis entre la Chine, l'Union soviétique et les Etats-Unis et le Japon n'a cessé de voir grandir son influence et sa puissance sur le plan international.

M. Trudeau en 1971, à Singapour, a lancé l'idée d'échanger des expériences pratiques entre les différents gouvernements.

Des hauts fonctionnaires de différents gouvernements se sont réunis à Ottawa, en octobre dernier. Des discussions porteront sur les moyens d'améliorer les communications entre les gouvernements du Commonwealth et les moyens de donner suite aux décisions ministérielles.

Les délégués examineront aussi les possibilités la façon d'améliorer la collaboration entre les pays du Commonwealth.

Survenue au Vietnam, la mort de son fils aura-t-elle été vaine?

ST-OMER (PC) — "Mon fils est mort pour rien", a déclaré hier M. Alphonse Laviolette alors que le contingent canadien de la Commission internationale de contrôle et de surveillance se prépare à quitter le Vietnam aujourd'hui.

Le capitaine Charles-Eugène Laviolette a été tué lorsque l'hélicoptère de la Commission dans lequel il prenait place a été abattu le 7 avril dernier. Il est le seul membre de la Commission a avoir trouvé la mort depuis janvier. La force de contrôle était composée de 290 membres venant du Canada, de la Hongrie, de la Pologne et de l'Indonésie.

Les Canadiens partent du Vietnam à cause de la frustration qu'éprouve le gouvernement canadien sur l'efficacité de son travail et parce que les parties ne se conforment pas aux termes de l'accord de Paris.

"L'équipe canadienne était au Vietnam pour faire du bien, dit M. Laviolette, mais ils n'ont rien fait, ils n'ont rien contrôlé. Quel bien a fait mon fils au Canada en mourant. Il est mort pour rien".

Le capitaine Laviolette, âgé de 42 ans, était officier de réserve de la Milice du 3ème district de la ville de Québec avant de partir pour le Vietnam le 10 février dernier avec le deuxième groupe d'observateurs de notre pays. Il a laissé dans le deuil sa femme, Edith, et sa fille de 9 ans, Sandra.

Le capitaine Laviolette a été enterré à Québec, le 14 avril avec les honneurs militaires.

L'édition du Saguenay-Lac-Saint-Jean

Le Soleil ne paraîtra plus

QUEBEC (PC) — "Après plus de 20 ans d'efforts soutenus qui avaient fait progresser l'édition de "Le Soleil du Saguenay-Lac-Saint-Jean", conçu exclusivement pour cette région du Québec, nous décidons d'en arrêter la publication après le 29 septembre 1973".

"C'est en ces termes que le président et directeur-général du quotidien Le Soleil, M. Guy Gilbert, a confirmé lundi à Québec la rumeur qui circulait depuis déjà quelques semaines dans la région du Saguenay-Lac Saint-Jean.

Cette édition régionale, à laquelle plus de 30,000 personnes étaient abonnées à la période de pointe, ne s'est jamais avérée rentable, comme l'a expliqué M. Gilbert, dans un communiqué. "Cependant, a-t-il dit, prise dans l'ensemble du journal, l'opération économique de notre édition du Saguenay-Lac-Saint-Jean se justifiait par l'augmentation de tirage qu'elle apportait devant l'annonceur général et aussi par la responsabilité que nous avions prise de fournir l'information au public de la région.

L'édition régionale du Saguenay-Lac-Saint-Jean emploie une cinquantaine de journalistes, membres du Syndicat des journalistes de Québec—CSN.

Réactions

A Chicoutimi, le gérant régional, M. Claude Gervais, avait convoqué tout son personnel lundi pour leur confirmer la nouvelle de la fermeture, le 29 septembre.

"C'est une décision qui me fait mal, comme à toute l'équipe que je dirige", a déclaré M. Bertrand Tremblay, à l'emploi du journal depuis 22 ans et directeur de l'information depuis une dizaine d'années. "J'aurai au moins la conviction que nous faisions un journal de qualité. C'est la consolation que je garde de toutes ces années".

De son côté, M. André Dionne, président du SJQ, a déploré que les frères Gilbert, propriétaires du Soleil, "après avoir fait preuve de longueur de vue, abandonnent maintenant la cause de l'information à des "rois nègres" qui ne connaissent rien dans ce domaine".

M. Dionne met en doute la qualité d'un éventuel quotidien que pourrait publier "Le Progrès du Saguenay". Il a dit préférer attendre de connaître les desseins de la compagnie quant à l'intégration des employés concernés avant de commenter davantage la situation.

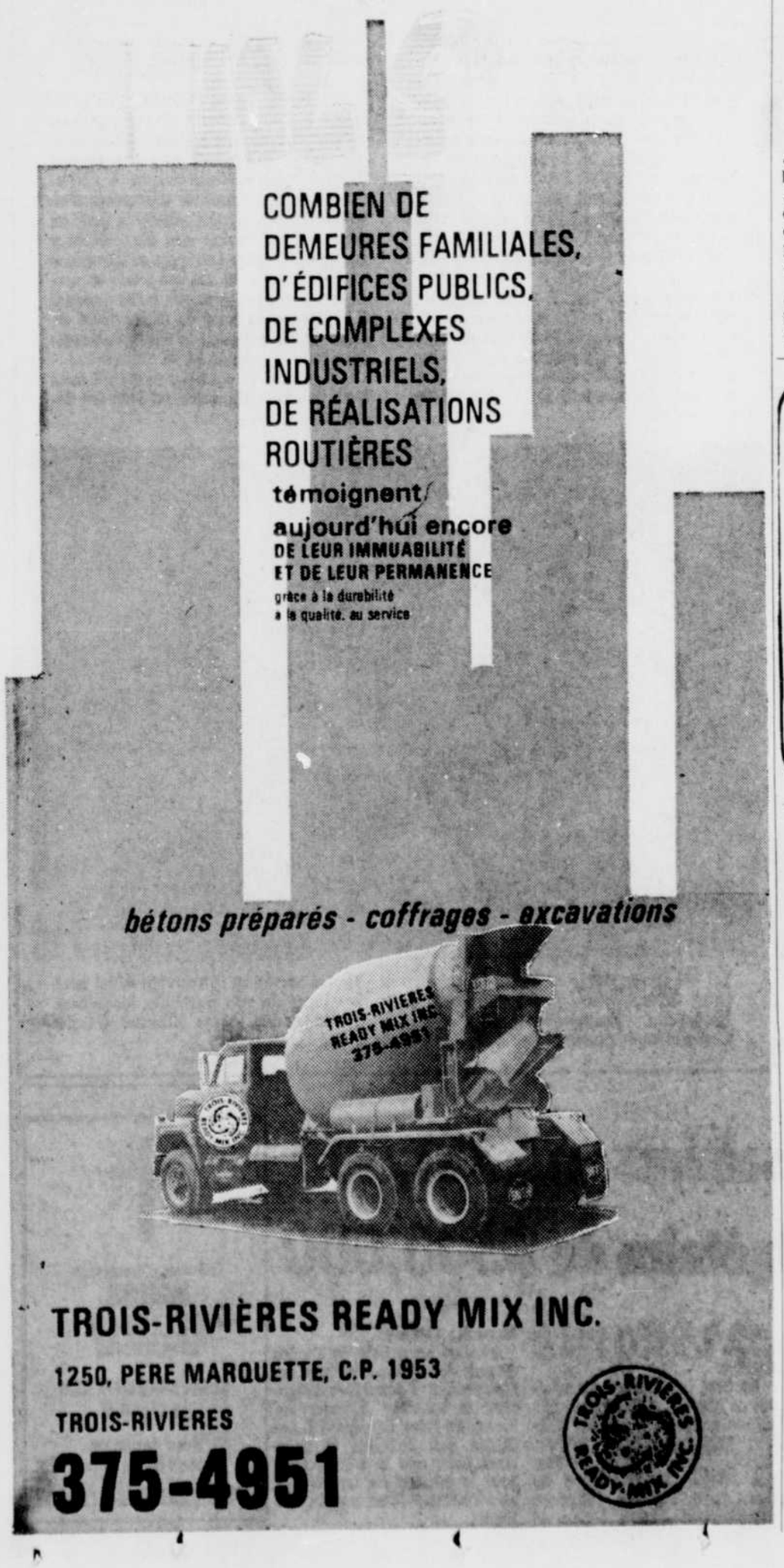

POUR INSÉRER UNE
annonce classée
SIGNALEZ:
TROIS-RIVIERES
378-6116
SHAWINIGAN
537-1801
GRAND'MERE
538-1717
NOS TELEPHONISTES SE FERONT UN PLAISIR DE VOUS AIDER

les jeux du québec à rouyn-noranda
on t'attend
du 15 au 26 août 1973
mouska

ÉDUCAD...
...c'est votre affaire!

"Qu'est-ce qui se passe en éducation?"

Une session de cours intitulée "Qu'est-ce qui se passe en éducation?", et dont le sujet est relié au rôle de citoyen, a été préparée à l'intention des parents qui n'ont pu suivre l'évolution de notre système d'éducation.
Ce programme permet de vulgariser les lois qui régissent l'enseignement à l'intention de ceux qui y participent. Il décrit les diverses étapes que l'étudiant doit franchir et facilite aux parents les prises de positions qu'ils sont en droit de formuler aux autorités en place.
Le contenu de ce cours est résumé dans ce qui suit...

QU'EST-CE QUI SE PASSE EN EDUCATION?
— Depuis quelques années, tout est changé dans le domaine de l'éducation au Québec. On peut critiquer ou louanger, mais il faut d'abord voir ce qui s'est fait et pourquoi ça s'est fait...
— On verra d'abord l'évolution du système d'éducation, pourquoi l'éducation ne peut pas être la même aujourd'hui qu'il y a cinquante ans.
— On jettera ensuite un coup d'oeil sur le rapport Parent qui a été à l'origine de tous ces changements.
— On examinera, par la suite, les nouveaux règlements en éducation et le changement dans les niveaux primaire, secondaire, collégial (CEGEP) et universitaire.
— On verra ensuite comment est constituée notre commission scolaire régionale, son territoire, les localités qui y sont comprises et les équipements dont elle dispose.
— Finalement, on s'attachera à examiner de quelle façon on peut participer à l'évolution de l'éducation: ateliers pédagogiques; associations de parents.

L'ÉDUCATION POPULAIRE C'EST VOTRE AFFAIRE!
S'il existe d'autres sujets-problèmes qui vous préoccupent, soit comme citoyen, travailleur ou parent, faites en part à EDUCAD.
Nous serons fiers de faire effectuer les recherches, de structurer les éléments de solution, et avec votre participation, concrétiser des sessions d'étude ou des cours à l'avantage du groupe et même de toute la collectivité.

TOUT ORGANISME, ASSOCIATION, OU GROUPE DE PERSONNES DÉSIREUX DE RECEVOIR DE L'INFORMATION SUR LES SUJETS DE COURS DÉJÀ PROGRAMMÉS DANS LE CADRE DE NOS SERVICES; OU BIEN SOUHAITANT UNE SESSION DE COURS SPÉCIAUX SUR UN AUTRE SUJET DE LEUR CHOIX, N'ONT QU'À SE RÉFÉRER À EDUCAD QUI FERA LE NÉCESSAIRE POUR FOURNIR TEL RENSEIGNEMENT OU ORGANISER TEL COURS.

Communiquez toute demande de renseignements par écrit, à Commission Scolaire Régionale des Vieilles Forges, Service Educad, Case Postale 100, Trois-Rivières ou par téléphone à 379-5121 poste 301.

Service d'Éducation aux Adultes
Commission Scolaire Régionale
des Vieilles Forges

au coeur du québec

Les gens de la région de Yamachiche ont encore démontré leur foi et leur bonne participation aux fêtes annuelles en l'honneur de Sainte-Anne, leur patronne. Entre autres, des milliers de personnes participaient à l'imposition et vénération de la relique de Sainte-Anne, en présence de Mgr Pelletier, évêque du diocèse de Trois-Rivières (la photo du haut). (Photo Lapointe)

Une affaire de $3,2 millions

Deux commissaires contestent une décision de la Commission scolaire de l'Industrie

par Claude BERGERON

JOLIETTE — Tout n'est pas encore réglé à la Commission scolaire de l'Industrie face à la dévaluation pour un montant de $3.2 millions à la Commission scolaire de l'Industrie. Deux commissaires ont décidé de porter le dilemne devant la cour provinciale, se dissociant ainsi de la décision de leurs collègues.

En effet, les commissaires Roland Perreault et Adelin Boisclair viennent d'adresser une requête en contestation de la décision des commissaires relativement à cette dévaluation contenue dans le rôle d'évaluation de la ville de Joliette.

Cette décision vient une fois de plus empêcher la Commission scolaire de taxer les contribuables de la ville de Joliette pour l'année scolaire 1972-73. Le fonds du problème se situe au niveau du rôle d'évaluation de la ville de Joliette qui contenait un montant de $3.2 millions.

Les commissaires ont tenté durant la dernière année scolaire de régler la question mais ils en sont arrivés à une solution qu'à la fin de l'année, en juin dernier. C'est à ce moment qu'ils décidaient de taxer les contribuables de la ville de Joliette selon le rôle d'évaluation mais en y ajoutant les corrections nécessaires pour que la dévaluation contenue dans le rôle soit corrigée.

Cette solution n'a pas eu l'heur de plaire aux commissaires Boisclair et Perreault qui se sont dissociés de leurs collègues en invoquant le fait que la Commission n'avait pas le droit de modifier le rôle d'évaluation fourni par la ville de Joliette.

Ce problème du rôle d'évaluation de la ville de Joliette a occupé passablement les débats à la commission scolaire au cours de la dernière année. La ville accordait des dévaluations variant entre 5 et 20 pour cent pour compenser au paiement de certains services municipaux que les Joliettains doivent payer par règlement d'emprunt. En réduisant ainsi leur évaluation, la Commission scolaire de Joliette se trouve privée de revenus estimés à $48,000 pour la seule année d'imposition 1972-73. Cette façon de procéder de la ville de Joliette date de 1958. Jamais jusqu'à l'an dernier personne n'avait contesté une telle façon de procéder. Ce sont des maires de banlieues qui ont fait "sortir le chat du sac" en présentant à la commission un rapport dans lequel ils dénonçaient cette situation en indiquant que les municipalités de banlieue se trouvaient pénalisées par cette situation.

Devant les arguments des maires de banlieues la commission a communiqué la situation au ministère de l'Education qui, lui, ne savait trop que faire devant une situation aussi inusitée.

Ce n'est donc qu'après plusieurs mois de réflexion que le ministère conseillait à la commission de ne pas tenir compte de la dévaluation. C'est pour cette raison que les commissaires ont pris cette décision de modifier le rôle d'évaluation.

Me Alain Généreux, qui représente les commissaires Boisclair et Perreault a précisé, hier, que la cause pourrait être entendue en cour provinciale à Joliette au plus tard à la fin de septembre. Selon Me Généreux la commission n'a pas le droit de modifier un rôle d'évaluation en dehors des délais prévus dans la loi. De plus, selon cet avocat joliettain, une Commission ne peut modifier une partie de l'évaluation de la ville de Joliette. Me Généreux est d'opinion que la commission a le droit seulement d'établir un facteur de redressement qui touche l'ensemble du rôle et non une partie seulement.

Actuellement, la commission a commencé à envoyer ses comptes de taxes dans les municipalités autres que la ville de Joliette. Selon Me Généreux, la commission ne peut pas faire ça. "Advenant une décision du tribunal on pourrait amener la Commission à modifier son taux d'imposition.

Cette situation risque de connaitre encore des délais avant d'être corrigée définitivement. Un autre facteur vient s'ajouter à cette situation. La commission n'a pas pu taxer pour la dernière année scolaire. Elle devrait commencer à faire ses comptes pour la prochaine année. Les contribuables risquent de payer une forte somme en taxe scolaire au cours des prochains mois.

Le Jamboree

Les scouts reçus à St-Tite aujourd'hui

par Suzon TREMBLAY

SAINT - ROCH - DE - MEKINAC — Tous les scouts qui participent actuellement au Jamboree à Saint-Roch-de-Mékinac seront cet après-midi les invités de la ville de Saint-Tite alors qu'un rodéo sera présenté dans la ville du cuir.

Au cours de la journée d'hier des autobus scolaires remplis de jeunes scouts sont partis dans la direction des Grandes-Piles afin de faire connaître aux jeunes les canots Cadorette à Grand'Mère. Depuis hier les scouts ont même leur propre système d'autobus pour se transporter sur leur terrain étant donné la grande superficie de cette ville miniature.

Un spectacle de choix a de plus été présenté aux scouts hier soir. Des avions-citernes du gouvernement ont donné une démonstration de vol sur le lac qui borde le domaine des scouts à Saint-Roch après quoi des Indiens de la réserve de l'Ancienne Lorette ont présenté des danses et des chants. Le tout s'est terminé par un grand feu d'artifices à la grande joie de tous les participants. Chaque groupe scout a de plus fait une démonstration particulière de ce qu'ils ont appris en équipe.

Cet après-midi se déroulera sur le terrain le premier Jambocho où chaque troupe scoute sera invitée à montrer son savoir-faire dans des domaines aussi variés que la cuisine, la sculpture etc. Des estrades ont été montés à cette fin à des endroits stratégiques afin que tous les autres scouts puissent observer.

M. Pierre Dionne commissaire-général des Scouts à travers le Canada tient à rappeler que le public est invité à visiter le Jamboree demain après-midi et vendredi soir à la soirée de clôture. Lors de cette cérémonie contrairement à la veillée d'ouverture ce sont les scouts eux-mêmes qui seront appelés à prévoir les activités et à participer activement.

M. Dionne se déclare en outre très satisfait des résultats du Jamboree depuis ses débuts. "Avec un programme aussi bien structuré nous aurions 1000 scouts de plus sur le terrain que nous ne nous en apercevrions même pas" a-t-il dit. On sait par ailleurs que plus de 200 personnes sont impliquées directement dans les cadres de ce Jamboree.

A Yamachiche

Sainte-Anne fêtée avec éclat

par Berthold LEVESQUE

YAMACHICHE — Les activités qui ont permis de souligner pour une autre année la fête de Sainte-Anne à Yamachiche (patronne de la paroisse), ont attiré des milliers de personnes au cours de la dernière fin de semaine. Selon les dires de plusieurs personnes de l'endroit, ce fut un véritable succès et rappelons que Yamachiche fête sa patronne de façon remarquable et sans interruption depuis 1846.

Les festivités et cérémonies ont débuté mercredi soir dernier coïncidant avec la clôture d'une neuvaine à Sainte-Anne. Une messe solennelle était célébrée dans la soirée en présence de l'évêque de Trois-Rivières Mgr Georges-Léon Pelletier et plusieurs prêtres de la région. A cette messe, on a dû refuser des gens à l'entrée de l'église, car cette dernière était remplie à pleine capacité. Une foule imposante participait par la suite à une procession aux flambeaux suivie d'une vénération et imposition de la relique de Sainte-Anne.

Pour clôturer cette première journée de fêtes, les jeunes ont pu participer à une intéressante soirée de danses.

Plusieurs activités sportives devaient se dérouler au cours des journées de samedi et dimanche. Les spectateurs ont été nombreux lors d'une partie de baseball entre les anciens de la ligue rurale Albert Gaucher et le club actuel "Les Riverains". Des jeunes pouvaient également participer à d'autres activités sportives très appréciées.

Un repas champêtre devait attirer aussi plusieurs personnes au cours de la journée de dimanche. Dans la soirée, des milliers de personnes se sont donné rendez-vous à Yamachiche pour pouvoir admirer un impressionnant feu d'artifices, qui permettait ainsi de clôturer les fêtes de cette année en l'honneur de Sainte-Anne.

Il semble bien que les fêtes de cette année ont démontré encore la bonne participation des gens de cette région, provoquant ainsi un succès éclatant pour une autre année.

D'une durée de 12 heures

Création d'un "mail" sur la rue Commerciale à La Tuque

LA TUQUE (AP) — La rue Commerciale de La Tuque entre les artères Saint-Joseph et Christophe Colomb sera fermée à la circulation, vendredi le 10 août et deviendra "mail" pour 12 h sur une permission spéciale du service de la protection publique. L'Association des hommes d'affaires de La Tuque a décidé d'organiser avec la coopération des marchands membres "une journée de vente en plein air".

Chacun des participants verra à sa propre installation et pourra offrir sa marchandise sur le mail. Des espaces vacants ont été spécialement mis à la disposition des marchands qui ne font pas partie de la zone qui a été désignée comme mail afin de permettre à la population un plus vaste choix.

Cette idée germait depuis quelques temps au niveau de l'administration et le succès remporté lors des manifestations de la Saint-Jean par la fermeture de la rue Commerciale à la circulation a sans aucun doute permis aux membres dirigeants de mettre de l'avant ce projet.

Il n'est pas impossible que cette journée revienne à des périodes fréquentes et qui sait, avec tous les projets de rénovation urbaine dans le centre-ville et construction d'un centre commercial qui plane dans l'air et qui se travaille à huis clos. Si les hommes d'affaires du centre ne mettent pas en place des dispositifs pour sonder l'opinion publique sur la possibilité d'en établir un de façon permanente.

Chez les astronomes

Fondation d'une fédération qui réunira les associations

NICOLET (L.P.) — La Fédération des sociétés d'astronomes amateurs sera officiellement fondée le 14 septembre après que le comité provisoire formé en fin de semaine pendant la clinique provinciale d'astronomie tenue au Port St-François.

Cette future fédération vise principalement trois buts. Tout d'abord, un réseau regroupant tous les amateurs d'astronomie sera établi à travers le Québec. La diffusion des connaissances à l'échelle provinciale et la création d'un service d'information constituent le second objectif de la fédération. Enfin la fédération se fixe comme but d'encourager la formation de nouvelles sociétés d'astronomie amateur.

Un projet de charte a été ébauché au cours de rencontres informelles lors de la clinique provinciale. Pour ce qui est des services offerts par la fédération aux sociétés-membres, les participants ont dégagé une série de moyens d'actions que la fédération devra mettre en vigueur si elle veut jouer pleinement son rôle. Un bulletin d'information mensuel, une clinique annuelle et la mise sur pied d'une bibliothèque et d'une banque de films et diapositives seront les priorités auxquelles la fédération devra s'attaquer dès le début. De plus, la fédération facilitera la location des films venant de l'extérieur tout en gardant en filière la liste des consultants scientifiques aptes à aider les astronomes amateurs. La fédération coopérera également avec des organismes politiques (municipalités, villes, province...) pour voir à la promotion de l'astronomie auprès de la population.

La future fédération favorisera la formule des comités pour assurer la parution de son bulletin mensuel et pour faire fonctionner adéquatement ses services d'information et d'observation.

Historique

Dès 1677 l'astronomie était présente au Québec. C'est ce que prouve un manuscrit retrouvé dans les archives du Séminaire de Québec par M. Rolland-Noël de Tilly, secrétaire de la Société d'astronomie de Montréal. Ecrit en latin, ce manuscrit était la propriété de l'étudiant Guillaume Brinet qui avait en note les bases de l'hypothèse selon laquelle les planètes seraient en rotation autour du soleil en plus de révolutionner sur elles-mêmes. Cette hypothèse avait été élaborée par Copernic plus d'un siècle auparavant.

M. Rolland-Noël de Tilly qui se propose de publier un jour le résultat de ses recherches affirme qu'à cette époque l'étude du système de Copernic était mise à l'index par le clergé parce que les énoncés de Copernic entraient en contradiction avec la doctrine de l'évangile voulant que la terre soit le centre du monde.

Dans notre région

En 1836, les Ursulines de Trois-Rivières faisaient commande en Angleterre d'un mécanisme reproduisant l'ensemble des mouvements du système solaire.

En 1837, l'année de la rébellion avortée des patriotes, le Séminaire de Nicolet fondé depuis 1803 faisait l'achat d'un télescope à Londres au prix de 50 livres.

En latin et en anglais, ces documents historiques sont écrits à la plume avec le doigté caractéristique de nos ancêtres.

Verdict de mort accidentelle

LOUISEVILLE (BL) — C'est un verdict de mort accidentelle qui a été rendu par le coroner, Me Pierre Leblanc, de Trois-Rivières, à la suite du décès de Mme Josette Haché, de Montréal-Nord qui était survenu en février dernier à Maskinongé. L'enquête du coroner se terminait mardi soir le 24 juillet, mais le verdict devait être prononcé quelques jours plus tard par le coroner.

On a dû interroger quatre témoins dont le principal était le conducteur du véhicule, M. Daniel Soulier, pour en venir à connaitre les circonstances exactes qui ont entouré cette tragédie de la route.

Cet accident de la circulation s'était produit sur la route 2 à Maskinongé, impliquant une auto de marque Renault et un camion-remorque. La victime était passagère à l'intérieur de l'automobile qui était conduite par M. Daniel Soulier, également de Montréal. Mme Haché avait d'abord été hospitalisée à l'hôpital Sainte-Marie de Trois-Rivières, où elle succombait à ses blessures quelques temps plus tard. Dans la même collision, d'autres passagers de l'auto avaient subi des blessures, mais sans gravité.

D'ici deux mois

Ouverture du nouveau pont

DRUMMONDVILLE (M.A.) – Le directeur général des Services municipaux, M. Pierre Genest, a estimé, hier, que si aucun élément imprévu ne vient retarder à nouveau la bonne marche des travaux, le nouveau pont de la rue Saint-Georges devrait être ouvert à la circulation automobile d'ici deux mois au plus tard, donc avant le 1er octobre.

Incidemment, les travaux d'aménagement de la voie d'accès au nouveau pont ,dans l'axe de la rue Saint-Georges, ont recommencé hier matin, après une longue période d'inactivité de 41 jours.

On se souvient en effet, que les employés de la firme Transport Drummond Inc. avaient dû quitter le chantier, le 18 juin dernier, sur l'ordre du ministère des Transports, soit une semaine exactement après que 69 propriétaires de Drummondville eurent demandé un référendum au sujet d'un règlement d'emprunt de $448,000 pour défrayer les travaux réalisés du côté du pont.

Le résultat positif du référendum, le 11 juillet dernier, est revenu placer les choses dans leur état antérieur à la demande de référendum.

A la dernière assemblée du Conseil municipal, toutefois, les édiles ont décidé d'adopter une résolution visant à défrayer leur part sans avoir recours au règlement d'emprunt, soit en payant les $400,000 en quatre paiements annuels de $100,000, ainsi que la chose avait été suggérée par le ministre Pinard antérieurement. Ce montant sera payé sans intérêt.

PLUS QUE 2 JOURS AVANT...

LE SUCCÈS ADEUF!

SUPER-BINGO
12,000 EN PRIX
VENDREDI LE 3 AOÛT
Admission: $3.00 (barrières incluses)
(Sauf le stationnement)

NOUVEAU MIDWAY

ROLLER DERBY
SAMEDI, 4 AOÛT à 8h30
De l'action... sur patins à roulettes — Entrée $2.00 et $3.50
LE FLEUR DE LYS DU QUÉBEC
vs
LES BUCKS DE BOSTON
Les billets seront en vente à compter du 2 août à un des guichets de la porte Duplessis

FESTIVAL DE DANSE
Organisé par Roger Picard
DIMANCHE, 5 AOUT - DE 2h30 p.m. à MINUIT
UNE JOURNEE BARN-DANSE EXCEPTIONNELLE
ENTREE GRATUITE

BASEBALL AAA
JEUDI 2 AOUT à 8h
READING vs TROIS-RIVIERES

GRAND CIRQUE et DANCING WATERS
Du 4 au 10 août
Deux heures de spectacle inoubliable
Samedi, 4 août: 4h et 8h
Dimanche, 5 août: 4h - 7h - 9h
Lundi, 6 août: 3h et 8h
Mardi, 7 août: 3h et 8h
Mercredi, 8 août: 3h et 8h
Jeudi, 9 août: 3h et 8h
Vendredi, 10 août: 3h et 9h
LOGE: $2.00 - GENERALE: $1.25 - ENFANTS: 50¢
Special pour les spectacles (pour enfants, lundi 6 août et vendredi 10 août, à 3h)
LOGE: $1.25 - GENERALE: 50¢ - ENFANTS: 25¢
Les billets seront en vente à compter du 2 août à un des guichets de la porte Duplessis

"FRISE LACHANCE"
Je vous invite à notre Rôle Exposition Régionale de Trois-Rivières! Profitez du plaisir de visiter ce pavillon de l'agriculture et pour vous une chance de vous mériter un bœuf et un congélateur "Pro-Flow", une gracieuseté des Provisions Dominion Ltée, en collaboration avec les éleveurs exposants.

COURSES SOUS HARNAIS
Tous les mer. sam. et dimanches, à 8h
LE CÔNE D'OR...
LA BAVAROISE
LE SALON D'ARTISANAT
LE PAVILLON COMMERCIAL
LE PAVILLON D'AGRICULTURE
LE BALLON MONTGOLFIÈRE
-2 AU 6 AOÛT

AQUA-STARS
AVEC NORMAND BELLEMARE
15 numéros cassé-cou dans la plus grande piscine en Amérique du Nord. Dont 1 numéro fait avec notre bœuf "FRISE LACHANCE"
Spectacles: Samedi: 4 août à 7h30 — Dimanche, 5 août: 2h30 et 7h30
ENTREE GRATUITE

COMPÉTITIONS DE NAGE
Samedi, 4 août, 3 milles (garçons et filles) à 1h p.m.
Dimanche, 5 août - Courses de canots à 3h30
Mercredi, 8 août, tournoi régional de polo aquatique à 2h
Vendredi, 10 août, demi-mille garçons filles, 2h
Dimanche, 12 août, vers midi - Plus de 500 nageurs.

FESTIVAL DU BLÉ D'INDE
DIMANCHE, 12 AOÛT
GRANDE PARADE, CHAR ALLEGORIQUE, FANFARE
DEGUSTATION DE SUCCULENTS BLÉ D'INDE
ENTRÉE GRATUITE

FESTIVAL WESTERN MOLSON
VENDREDI, 10 AOÛT, 8h30
UNE SOIRÉE WESTERN A NE PAS MANQUER
vs
GALA MUSICAL
DIMANCHE, 12 AOÛT, 2h
Spectacle de 5 corps de clairons et tambours du Québec et en vedette "Les Diplomates"

HORAIRE DES EXPERTISES
AU COLISEE
Lundi, 6 août, 9h
Mardi, 7 août, 9h
Mercredi, 8 août, 9h
Jeudi, 9 août, 9h
Concours des jeunes éleveurs.
AU PAVILLON DE L'AGRICULTURE
(MOUTONS ET PORCS)
Samedi, 11 août: 9h MOUTONS
Dimanche, 12 août: 9h PORCS
AVICULTURE
Au Pavillon de l'Agriculture
SAMEDI, 11 août, 9h.

JOURNÉES DES ENFANTS
Lundi le 6 août et vendredi le 10 août
Prix réduits dans les manèges du MIDWAY et prix populaires AU GRAND CIRQUE

GRAND PRIX ÉQUESTRE
DE TROIS-RIVIERES
AU COLISEE
Les meilleurs cavaliers du Québec en compétition, ainsi les olympiques se préparent.
SAMEDI LE 11 AOUT (Matinée et soirée)
ADULTES: $8 - ENFANTS: 25¢
DIMANCHE, 12 AOUT (Matinée et soirée)
ADULTES: $1.00 - ENFANTS: 50¢

L'EXPO
TROIS-RIVIÈRES 2 au 12 août

éditorial

Un bilan législatif qui n'est guère impressionnant

Au moment où le gouvernement minoritaire de M. Pierre Elliott Trudeau a présenté à tous les Canadiens, par l'entremise du discours du Trône, le menu législatif de la présente session, on a eu l'impression qu'un nombre sans précédent de lois allaient être adoptées par les députés. Toutefois, après 132 jours de travaux parlementaires, on doit avouer en toute justice que l'on est demeuré sur notre appétit.

Dans les faits, seulement 45 législations ont été présentées dont 28 ont franchi l'étape de la troisième lecture; six ont franchi le cap de la deuxième et 12 n'ont été adoptées qu'en première lecture. Ce bilan n'est guère reluisant puisqu'il faut tenir compte du fait que sur les 28 projets de loi qui ont été adoptés cinq seulement méritent une attention spéciale. Il s'agit des lois pour réduire les impôts des particuliers, pour hausser les pensions des vétérans et des vieillards, la loi sur les Jeux olympiques, celle également sur la piraterie aérienne. qui ont été adoptées lors de la dernière journée de la session, et finalement la loi sur l'habitation.

Pourtant, ce ne sont pas les projets de loi qui manquent puisque lors de l'ajournement vendredi dernier 18 projets de loi étaient encore devant les députés. Parmi les plus importants, on rencontre entre autres le projet de loi qui se rapporte à la peine capitale, celui qui touche les investissements étrangers, les dépenses électorales et aussi celui qui a pour but de réglementer l'utilisation des tables d'écoute. On note donc que le menu le plus intéressant reste encore à venir.

On se rend à l'évidence à la lumière de ces faits que les députés ont passé plus de temps à palabrer qu'à agir. Cette situation n'est pas nouvelle. Tout gouvernement minoritaire doit dans les faits accepter, bon gré mal gré, de discuter un peu plus en profondeur les législations qu'il propose à la Chambre des communes. M. Trudeau naturellement ne fait pas exception à cette règle. C'est ainsi, par exemple, que son gouvernement a été dans l'obligation à plusieurs reprises de mettre un peu d'eau dans son vin parce que certains projets de loi ne rencontraient pas l'assentiment soit des néo-démocrates ou des conservateurs.

Il en est ainsi du fameux débat qui entoure la peine capitale. Plus de 15 jours de session ont été consacrés à ce débat et il faut noter qu'il n'est pas encore terminé. Il reprendra de plus belle à la reprise de la session prévue pour le mois d'octobre. Faut-il croire maintenant qu'à la suite de cet ajournement les députés mettront un peu plus d'empressement à adopter les projets de loi? Nous en doutons fortement. Si le gouvernement de M. Trudeau veut survivre encore quelques mois, il faudra qu'il accepte une fois de plus de se soumettre aux caprices de l'opposition.

Les nombreux projets de loi qui sont encore devant les Communes sont trop importants pour que les partis d'opposition, entre autres les néo-démocrates et les conservateurs, acceptent de les endosser inconditionnellement. Il est donc à prévoir de longs débats et il faudra encore une fois que les députés libéraux fassent preuve de magnanimité.

Il est donc évident que le gouvernement Trudeau ne déclenchera pas de nouvelles élections générales au cours du printemps prochain. Il serait en effet utopique de croire qu'il en sera ainsi puisqu'il offre dans les faits un maigre bilan législatif. Les projets de loi les plus importants restent encore à venir et parmi eux on note celui qui touche les allocations familiales. M. Trudeau prévoit son entrée en vigueur que le premier janvier 1974.

Ce n'est qu'après avoir épuisé complètement ce menu législatif que l'on saura, à moins évidemment que l'opposition se rallie pour renverser le gouvernement, les véritables intentions de M. Trudeau. Mais, les néo-démocrates et les conservateurs ne peuvent évidemment pas se permettre le luxe de faire mordre la poussière au gouvernement tant et aussi longtemps que le projet de loi sur les allocations familiales n'aura pas été adopté.

Quoi qu'il en soit, la reprise des travaux parlementaires en octobre, sera une fois de plus à l'image d'un gouvernement minoritaire. On peut donc d'ores et déjà prévoir au terme de cette session, un bilan qui ne sera pas tellement impressionnant puisque les députés auront consacré la majeure partie de leur temps à discourir sur les projets de loi. C'est donc dire que si un gouvernement minoritaire possède certains avantages sur le plan purement théorique, il n'en reste pas moins que sur le plan pratique on a l'impression que les députés perdent royalement leur temps.

Réjean LACOMBE

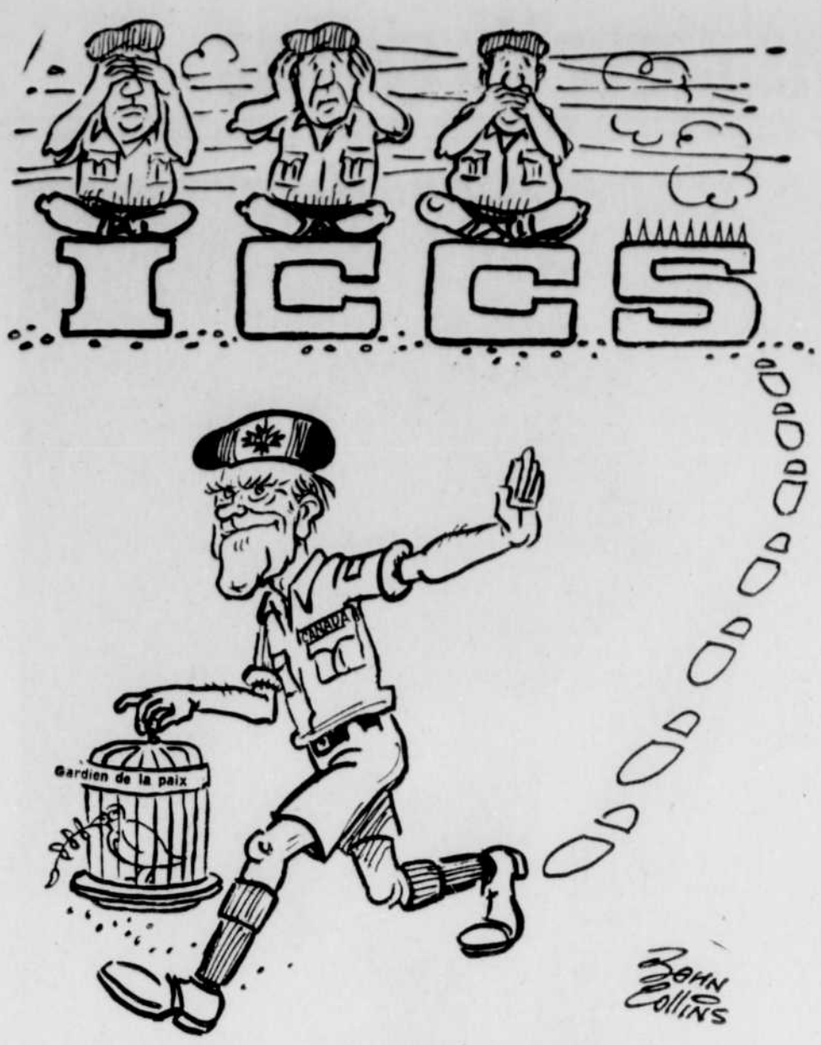

"Nous allons quitter cette merveilleuse Indochine"

point de vue

Le pouvoir, exercice collectif ou singulier?

Une enquête publiée dans cette page démontre que la moitié des Canadiens estiment exercer une quelconque influence sur le cours des événements dans leur collectivité et que l'autre moitié se croit inopérante. L'enquête ne révèle cependant pas le pourcentage des gens qui effectivement ont tenté d'orienter les événements dans leur entourage et qui par la suite ont échoué ou réussi. Car l'important n'est pas de croire ou d'imaginer que l'on exerce un certain contrôle sur le cours des événements mais bien de chercher à obtenir cette influence.

Mais déjà que cinquante pour cent des gens admettent qu'il équivaut à rêver en couleurs de croire à une influence sur la vie de la collectivité, cela constitue une preuve accablante à verser au dossier de la démocratie, telle que les administrateurs la conçoivent et telle aussi que les administrés l'entrevoient. Qu'un aussi fort pourcentage de citoyens reconnaissent la futilité de leur opinion et se rangent modestement dans le troupeau d'obéissants dénote que de part et d'autre, responsables de divers services et bénéficiaires de services ont très mal accompli leur fonction.

Si l'on compare les statistiques à la réalité, on conviendra qu'elles traduisent avec exactitude la mentalité générale. Parce qu'ils ont déjà tenté de faire valoir leur point de vue et qu'ils ont été rabroués par des fonctionnaires omniscients ou des politiciens omnipotents, des gens ont cru à l'inutilité de toute intervention dans le domaine public et malheureusement ils ont trop souvent raison.

Combien de politiciens et de fonctionnaires se retranchent derrière leur compétence, apparente ou réelle, pour refuser les suggestions et critiques de citoyens ordinaires, pour refuser même de les entendre. Quand un chef indique comme raison principale de son agir le bien commun et des motifs d'intérêt supérieur qu'il ne dévoilerait qu'au détriment de certains individus, il fait reculer la démocratie au profit de l'autocratie et cela nous le vivons souvent.

D'autre part, des citoyens justifient leur inertie à partir de l'expérience des autres, camouflant ainsi leur propre paresse. Sous prétexte que le fonctionnement adéquat de la société ou d'une organisation relève du labeur des chefs et des dirigeants, ces gens de la base délèguent tous leurs pouvoirs sans daigner vérifier de quelle façon les autres s'en acquittent, sans se soucier non plus de préciser comment ils souhaiteraient voir s'orienter les politiques de tel secteur. Il est facile et sécurisant de se convaincre que sa paresse est imputable à l'imperméabilité des chefs face aux désirs de la population, mais c'est tout de même une lâcheté, un crime de lèse-démocratie.

Certes l'individu abandonné à ses seules ressources devant un appareil administratif complexe et parfois auto-suffisant ne représente pas une force de persuasion capable de renverser les décisions ou de les prévenir. Mais des mécanismes existent aujourd'hui qui permettent à l'individu de se joindre à des groupes de pression, de travail, d'action politique ou sociale et d'y faire entendre sa voix.

Tant que les chefs ne reconnaîtront pas que les groupes de citoyens ne sont pas que de vulgaires contestataires sans expérience et tant que les individus ne sortiront pas de leur torpeur et n'oseront critiquer ou approuver des actions accomplies en leur nom et supposément pour leur profit, la démocratie sera boiteuse. S'il est vrai qu'au moins cinquante pour cent des citoyens n'ont pas les moyens d'influencer le cours des événements qui les concernent, il est grandement temps de sortir le mot participation des dictionnaires et des cours de sciences sociales pour l'introduire pratiquement dans le public. Les simulacres de démocratie, qu'il faille en imputer la cause et aux dirigeants et aux dirigés, ne valent guère plus que la tyrannie et souvent y conduisent.

Jean VIGNEAULT
La Tribune

votre/opinion

Puriste et griffonneur...

A Don Qui Se Choque,

M. A. Ben Paterson

Il faut être un puriste pour traiter quelqu'un de griffonneur, et à griffonneur je dis griffonneur et demi, la demie étant pour vous, et ce n'est certes pas un compliment. Je m'explique.

Dans la "Nouvelle Encyclopédie du Monde" publiée par "Les Editions Leland" firme en certaine relation avec un dénommé Aristide Quillet qui je suppose n'aura pas été cultivateur toute sa vie, dans ce recueil de bons mots dis-je, je lis pour décrire "griffonneur": auteur sans talent, qui écrit beaucoup.

"Qui écrit beaucoup" ne m'effleure même pas car comparée à "l'Encyclopédie Inutile" que constituent vos écrits, ma petite saute littéraire ne bouleversera jamais démesurément le monde des lettres. Quant à "auteur sans talent", et vous excuserez les deux "a" qui j'espère ne choquent pas trop votre oreille habituée à l'orgasme de la symphonie linguiste, quant à "auteur sans talent" redis-je, l'expression ne m'indispose nullement car ma conception du mot "talent" doit être autre à la vôtre.

Pour moi, un auteur a du talent en autant que le dessein de son écrit a été subtilement atteint. Alors j'ai du talent à revendre et je mérite le grand prix littéraire. Et ne criez pas au pédantisme.

Je ne suis pas critique. Je n'en ai ni le talent (même talent que dans l'autre paragraphe) ni le désir. Pourtant je suis jeune et je me permets aujourd'hui quelque fantaisie. Vous parlez de "bobo". He bien! si vous aviez l'honneur de me rencontrer par les temps qui courent, vous verriez que "Dame santé" est ma douce amie. Ma conscience est ouverte au monde, sauf peut-être à la stupidité!

Quant au sens du mot "paravent", je prétends sans être prétentieux que vous confondez protecteurs et protégés mais si j'erre, mettez ça sur le compte de l'inexpérience juvénile. Enfin en me prêtant une "griffe diabolique et satanique" vous m'accordez, et c'est votre droit, plus d'importance que j'en mérite. Cependant, "Qui refuse un compliment a le souci de l'entendre deux fois" et j'accepte l'honneur que vous me faites.

Bien à vous,
le chef de l'organisation,
Denis Boudreau,
132 Saint-Philippe,
Cap-de-la-Madeleine, Qué.

D'autres éclaircissements

Comme il est accordé aux journalistes un droit de réponse lorsqu'un de leurs textes est pris à partie, je voudrais à mon tour donner quelques "éclaircissements" concernant la lettre parue dans Le Nouvelliste du samedi 28 juillet, signée par l'Association des optométristes du district de Trois-Rivières.

1. Il faudrait d'abord discerner ce qu'est un "article" d'avec une "interview" ou entrevue. Quand le journaliste interroge une personne, il doit s'effacer devant cette personne, et un tel texte n'est pas l'endroit pour passer des commentaires de la part du journaliste.

2. Des spécialistes de la vue comme les optométristes auraient dû lire le texte présenté dans le journal du 11 juillet plus attentivement. Ils y auraient notamment lu ceci: "L'orthoptiste peut examiner la vision, donner le diagnostic et faire le traitement, MAIS NE TRAVAILLE QUE SUR LA RECOMMANDATION D'UN MEDECIN OPHTALMOLOGISTE". Amputer la phrase citée de sa dernière partie me paraît une distorsion de sens...sinon de vue!

3. Pareillement, écrire: "Selon Mme Daigle, il n'est pas nécessaire d'avoir les yeux droits pour voir avec ses deux yeux"...alors que mon texte disait ceci: "L'orthoptique n'a pas pour but spécifique de mettre les yeux droits mais de permettre à l'enfant de voir avec ses deux yeux à la fois"... est également un dangereux glissement de sens!

4. Le texte de l'Association des optométristes ajoutait également: "En lisant le fameux article nous avons parfait nos connaissances en apprenant que la myopie est une maladie". Je me permets de leur citer cette phrase qui était dans mon article: "Parmi les troubles de la vue, mentionnons les insuffisances de convergence... etc... Quant à la myopie, on n'y peut rien, hélas." Il est vrai que j'ai mentionné le mot maladie par la suite...mais c'est vraiment chercher la petite bête!

5. Ceci dit, je trouve désolant que des spécialistes dans un même domaine ne cherchent qu'à s'affronter et se combattre au lieu de travailler en collaboration intelligente. Personnellement, j'ai grandement bénéficié d'un traitement optométrique du Dr Paul Boisvert, qui me fut appliqué à l'aide d'un appareil (et non à l'aide d'exercices au sol) m'aidant à établir le focus, me libérant ainsi d'un strabisme qui me forçait à porter des lunettes depuis l'âge de 4 ans. Mais je tiens à souligner que ce traitement eut lieu lorsque j'avais 18 ans. Or Mme Daigle m'a cité le cas d'un enfant souffrant de strabisme, dont les parents avaient dépensé une fortune pour le faire traiter selon la méthode illustrée dans Châtelaine; quand cet enfant s'est présenté à l'hôpital, il était épuisé par une longue série d'exercices à raison de 25 minutes par jour et par un régime fortement anémiant. Quand elle a déclaré n'avoir jamais constaté de résultats probants quant à cette méthode appliquée aux enfants, elle reflétait alors l'opinion émise par les trois médecins ophtalmologistes travaillant avec elle. Je trouve alors que spéculer sur sa supposée "incompétence" et la comparer avec celle des optométristes...est singulièrement mesquin. D'autant plus que les traitements hospitaliers sont gratuits...

Michelle Guérin

analyse

De toutes les régions de la France

C'est la Bretagne qui a fourni le plus grand nombre d'émigrants

Par DONAT VALOIS

PARIS (PC) — Depuis que le Malouin Jacques Cartier a découvert la Nouvelle-France en 1534, c'est la Bretagne qui, de toutes les provinces ou régions de France, a fourni le plus grand nombre d'émigrants au Canada.

Et, si durant les premiers temps de la Nouvelle-France, les émigrants bretons ont cédé en nombre aux Percherons et aux Normands, ils se sont rattrapés au cours du dernier siècle.

Si bien que depuis 1880, début du courant le plus important d'émigration bretonne au Canada, près de 50,000 Bretons sont venus s'y installer.

Pour la plupart paysans, pêcheurs et petits artisans, ils sont venus de tous les coins de cette province française, préférant en majorité le Québec aux autres régions du Canada. Toutefois, des milliers d'entre eux se sont quand même installés au Canada anglais, notamment dans les provinces de l'Ouest où, souvent, dirigés par certains de leurs prêtres ou religieux, ils ont fondé paroisses et villages.

Ce fut le cas des villages de Ste-Rose-du-Lac, St-Laurent, Saint-Claude et Notre-Dame-de-Toutes-Aides, au Manitoba; de Saint-Brieux, en Saskatchewan; et de Gourin-City et Falher, en Alberta.

Les Bretons, une fois établis au Canada, incitaient leurs parents et amis à venir les y rejoindre.

Le trappiste leuhannais Joseph Navellou, arrivé à La Trappe d'Oka, près de Montréal, en 1887, en qualité de spécialiste des questions agricoles, contribua, par exemple, à amplifier le mouvement d'émigration bretonne du Morbihan et du Finistère—deux départements de la Basse-Bretagne, vers le Canada, notamment le Québec.

Navellou

M. Grégoire Le Clech, historien de l'Amicale des parents d'émigrés d'Amérique du Nord (APEAN), qui a son siège social à Gourin, petite ville des Montagnes noires, raconte que le Père Navellou faisait appel à des Bretons de cette région quand il avait besoin de main-d'oeuvre agricole.

Selon cet historien, ce sont Guillaume Couillard, Malouin comme Jacques Cartier, et Jean Gary, de Pont-Aven, bourg où le peintre Paul Gauguin vécut durant quelques années vers 1885, qui sont les premiers Bretons à s'être établis définitivement en Nouvelle-France avant 1640.

Durant les deux siècles qui suivirent, des Bretons continuèrent d'émigrer, mais sans qu'ils ne fassent partie d'un véritable courant. Souvent, certains d'entre eux avaient d'abord choisi de s'établir aux îles françaises Saint-Pierre et Miquelon avant de venir dans les provinces Atlantiques ou au Québec, notamment après la signature du Traité de Paris, en 1763, en vertu duquel la France cédait le Canada à l'Angleterre au terme d'une guerre de sept ans.

A compter de 1840, les Bretons, incités par leurs prêtres, songeront davantage au Canada, notamment au Québec, une province française et catholique.

M. Le Clech note que l'attrait du Canada grandit davantage au début du 20e siècle, lors de la séparation de l'Eglise et de l'Etat en France, alors que les congrégations religieuses étaient dissoutes et que plusieurs émigrèrent au Canada français, "entraînant dans leur sillage de nombreuses familles inquiètes quant à la liberté religieuse dans une France laïque".

Ecole du diable

L'historien raconte qu'une enquête faite, en 1907, auprès de 300 familles bretonnes récemment installées au Canada français montra que toutes avaient quitté la France pour que leurs "enfants restent chrétiens".

"Nous ne voulons pas de l'école du diable", déclaraient maintes de ces familles.

Cette crainte religieuse mise à part, les Bretons étaient aussi fortement attirés par les avantages matériels que leur offrait le Canada, notamment s'ils décidaient de s'établir dans les Prairies où ils recevaient gratuitement 64 hectares de terre.

Dans les décennies qui suivirent, l'aspect religieux perdit beaucoup de son importance. Les Bretons émigrèrent davantage, comme c'est toujours le cas, aujourd'hui, pour des raisons économiques, notamment pour les salaires qu'ils pouvaient toucher au Canada. Pour la majorité, dit M. Le Clech, le Canada et les Etats-Unis sont les pays "des dollars et des plus hauts salaires".

Le mouvement amorcé en 1880 devait toutefois diminuer durant les années de guerre et de récession comme celles de la fin des années 50.

Les Montagnes noires, la Cornouaille, le Finistère et le Morbihan sont le "berceau" de l'émigration bretonne au Canada.

Dans ces régions de la Bretagne "bretonnante" où l'on parle français et breton, où coutumes et traditions religieuses et populaires sont toujours bien vivantes, toutes les familles ou presque ont un parent ou un ami qui vit au Canada ou, tout au moins, en Amérique du Nord.

C'est d'ailleurs surtout pour cette raison que M. Jean Montaufray, de retour dans sa paroisse natale de Gourin après avoir vécu 15 ans au Canada, y fonda l'APEAN, qui compte aujourd'hui 3,500 membres.

Cette association, qui a pour principal but de multiplier les liens familiaux et amicaux entre les Bretons vivant en France et ceux d'Amérique du Nord, a été créée en 1965.

M. Montaufray souligne que si les Bretons vont aujourd'hui visiter leurs parents et amis canadiens, nombreux sont également ceux du Canada qui reviennent l'été passer leurs vacances dans leur région natale.

De plus, ajoute-t-il, certains, ayant atteint l'âge de la retraite, rentrent en Bretagne pour y finir leurs jours après avoir souvent travaillé 15, 20 ou même 30 ans au Canada ou aux Etats-Unis.

le nouvelliste
500, St-Georges Trois-Rivières 376-2501
Journal quotidien publié à Trois-Rivières par
LE NOUVELLISTE (1967) Ltee - Fondé le 30 octobre 1920
AGENCES DE PRESSE: Presse Canadienne, Agence France-Presse, Presse Associée. SERVICE DE PHOTO FAC SIMILE: Presse Canadienne, Presse Associée.
Courrier de la deuxième classe. Enregistrement No - 0746

JEAN-PAUL en liberté

La cassette

Dépassée, désuète cette mode de rapporter une pile de photographies comme souvenirs d'un voyage quelconque. Il y a maintenant mieux: la cassette. Oui, une bonne vieille cassette qui tourne à l'insu des voyageurs et qu'on fait tourner au retour. Exemple: celle-ci que moi et trois copains avons enregistrée dans un camp de pêche au moment où nous nous faufilions dans nos sacs de couchage pour la nuit. Il y avait moi, Fred, Jos, Peanut et la Tarte. Shhhh....les gars ont commencé à ronfler....l'enregistreuse tourne, la sournoise. Ca rêve là-dedans, c'est pas possible!

Fred: — (le mari de Denise)... Ben non voyons Lucie! Comment veux-tu que je t'amène à la pêche? Nous sommes quatre gars, y as-tu pensé? Tu vois le désastre d'ici? Parce que j'ai peur de ma femme? Hé là, pousse pas trop fort... ZZZZZZZZ.

Jos:— Laissez faire les gars, j'vais faire le Steinberg pour tout le monde pis on "splitera" rendus là-bas. Attendez un peu que j'y pense...ça nous prend du pain, des patates, de la viande (Ah cré yé! vous allez faire un "step" mes vieux). On part quatre jours, on est quatre ça veut dire 16 caisses de bière....Hic!ZZZZZ.....

Peanut:— Cordez pas toute la truite sur le même bord de la barge bande de caves, on va chavirer...ZZZ...

Fred:— Toi pis ta maudite grande efflanquée de canne à moucher....me v'là encore avec un pic fourré dans l'nez....tu pourrais pas....ZZZZZ.....

Peanut:— Passe-moi une bière Fred, une tablette, quoi? t'as oublié le "débouche" au camp? Poirot d'imbécile de .....ZZZZZZZ....

La Tarte:— Ousque vous avez mis la Paris Pâté, j'ai envie de me faire un sandwich. Ah non, pas encore une fois Jos? Veux-tu m'dire où t'as la tête? Tu sais pas lire...du docteur Ballard....ZZZZ.

Jos:— Rrrrrrr.....Ruffffff....Ouiiiiiiii...un p'tit "bi"...allez, juste un p'tit "bi" poupoule....Mmmmmmm....'Zzzzzzz.....

Peanut— Phhhhtttt...Sprout... Aie les gars! C'qui manque dans ce camp-là, c'est une télévision au gaz...Zzzzz....

La Tarte:— Ah, foutez-moi la paix avec votre truite à cinq heures du matin. Moi, je roupille. J'connais un bon p'tit marché à poissons en descendant.....Zzzzzzzzz.....

Peanut: Non Fred! Fred! Sors de mon "sleeping". Fred! es-tu fou?Zzzzz.....

Jean-Paul: — (Tiens, il est déjà six heures. Je vais aller fermer l'enregistreuse....allez les gars, levez-vous j'ai quelque chose pour vous!)

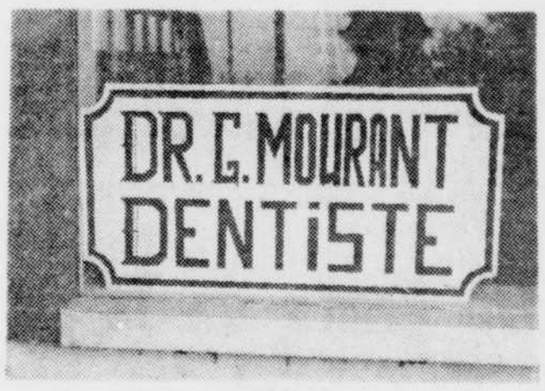

Hé ben!

Watergate: Nixon parlera sous peu

WASHINGTON (Reuter) — Le président Nixon fera une déclaration sur l'affaire du Watergate dans les huit ou dix jours suivant la fin des auditions de la commission sénatoriale d'enquête, a déclaré hier le sénateur Hugh Scott, chef de file du Parti républicain au Sénat.

Il répondra ainsi aux accusations portées contre lui par M. John Dean, ancien conseiller privé.

La commission sénatoriale avait annoncé peu auparavant qu'elle prolongerait de quelques jours ses débats qui devaient se terminer vendredi.

De source proche de la commission, on indiquait que les débats se poursuivraient jusqu'au milieu ou à la fin de la semaine prochaine.

Parmi les témoins que les sénateurs doivent encore entendre se trouvent MM. Bob Haldeman, ancien secrétaire de la Maison blanche, Richard Kleidienst, ancien attorney général, Henry Peterson, attorney général adjoint, Patrick Gray, ancien directeur par interim du FBI, Richard Helms, ancien directeur de la CIA et le général Vernon Walters, ancien vice-directeur de la CIA.

La commission a renoncé à entendre quelque 18 témoins, parmi lesquels M. Charles Colson, ancien conseiller de la Maison blanche. Ils comparaîtront ultérieurement.

Le sénateur Scott a recommandé au président de faire sa déclaration en public de façon que des questions puissent ensuite lui être posées. Sa suggestion n'a pas encore été approuvée.

D'autre part, le sénateur a indiqué que le président Nixon ne paraissait pas intéressé par la proposition faite dimanche lors d'une interview télévisée par le sénateur Sam Ervin.

Réforme monétaire: difficultés aplanies

WASHINGTON (AFP) — Les négociations sur la réforme du système monétaire paraissent être sorties de l'ornière: à l'issue de la première journée de la conférence ministérielle du comité des vingt, réuni lundi et mardi à Washington, les ministres des Finances faisaient état d'un nouvel état d'esprit et de progrès sensibles tranchant avec l'immobilisme enregistré au cours de leurs deux précédentes réunions.

Le ministre allemand de l'Economie et des Finances, M. Helmut Schmidt, est sans nul doute celui qui s'est montré le plus optimiste puisqu'il a affirmé qu'un accord sur les principaux problèmes sera conclu dans les six mois et qu'il était "maintenant très confiant que nous aurons un nouveau système monétaire dans le courant de 1974". Sans aller aussi loin, plusieurs autres participants ont exprimé leur satisfaction devant les résultats de cette première journée de travail. "Une très bonne réunion", a déclaré le chancelier de l'Echiquier britannique, M. Anthony Barber.

Pour le ministre français de l'Economie et des Finances, M. Valéry Giscard d'Estaing, la réunion a été marquée par deux changements importants par rapport aux précédentes: d'une part, les discussions ont été "très réalistes", d'autre part, on a constaté "un rapprochement des points de vue et des propositions nouvelles".

Ces propositions ont en fait émané des Etats-Unis et de la France. Le secrétaire américain au Trésor, M. George Shultz, a fait savoir que son gouvernement "ne s'accroche pas" au principe de l'automaticité des changements de parité pour les pays ayant un déséquilibre dans leurs paiements extérieurs. Cette automaticité était catégoriquement rejetée par presque tous les autres membres du comité.

M. Giscard d'Estaing, de son côté, a proposé un système de sanctions sévères pour les pays dont les réserves de devises dépasseraient un certain niveau. Dans ce système, les pays excédentaires déposeraient leurs devises auprès du Fonds monétaire international et recevraient en échange des droits de tirage spéciaux.

Papadopoulos promet un régime présidentiel

ATHENES (AFP) — M. Georges Papadopoulos, président de la république grecque, élu par le référendum de dimanche, s'est adressé de son bureau au peuple grec. Parlant d'une voix monotone, il a répété l'engagement formulé à la veille du scrutin de remplir les promesses faites, c'est-à-dire de mener la nouvelle république vers un régime présidentiel parlementaire avant la fin de 1974.

Le président de la République a souligné que le scrutin de dimanche s'était déroulé dans un "climat de liberté absolue".

"Peuple grec, tu as ratifié l'abolition de la monarchie, a ajouté M. Papadopoulos, et approuvé les réalisations de la révolution du 21 avril 1967, ainsi que proclamé ta volonté d'un ordre neuf".

Au passage, M. Papadopoulos a jugé sévèrement "une opposition disparate condamnée définitivement par le verdict du peuple, rassemblant des hommes politiques ayant fait faillite, que je voue au mépris de la nation".

En conclusion, le chef de l'Etat a lancé un appel à "la collaboration de tous les Grecs, unis pour le bien de la patrie, quel que soit le vote qu'ils aient pu exprimer".

Phnom Penh: le calme revient

PHNOM PENH (AFP) — La journée d'hier a été relativement calme dans la région de Phnom Penh où, pour la première fois depuis plusieurs semaines, aucune explosion de bombe n'a été entendue de l'aube au crépuscule.

Peu après la tombée de la nuit cependant, les premières explosions des bombes larguées par l'aviation américaine se faisaient entendre.

Les appareils de l'US Air Force ont toutefois été actifs au cours de la journée et ils ont survolé à plusieurs reprises la capitale khmère. Ils gagnaient la région du fleuve Mékong dont ils ont pilonné les rives pour permettre à un convoi fluvial d'apporter depuis le Sud-Vietnam les produits nécessaires à la survie de la capitale khmère.

Ce convoi, qui se compose de quatre cargos, sept pétroliers et deux chalands, était arrivé hier en fin d'après-midi à une dizaine de milles en aval de la capitale. Il avait effectué le trajet sans encombre et était considéré comme sorti de la zone dangereuse.

Le président Nixon moins populaire

WASHINGTON (AFP) — Vingt-deux pour cent des Américains estiment que le président Nixon devrait démissionner à la suite des révélations de l'affaire du Watergate, révèle le dernier sondage de l'Institut d'opinion publique Louis Harris. Ce chiffre ne marque aucun changement par rapport au mois de juin, mais est en hausse de huit pour cent par rapport à mai. 66 pour cent contre 62 en juin sont d'un avis contraire.

La confiance des Américains en M. Nixon, si l'on en juge par l'opinion exprimée par les 1484 interviews auxquelles a procédé l'institut Louis Harris entre le 18 et le 22 juillet, continue de baisser : 42 pour cent seulement trouvent qu'il fait un bon travail à la présidence, et 54 pour cent sont d'un avis contraire.

Le Japonais Okamoto rattache le détournement de Burai au massacre de Lod

TOKYO (AFP) — Kozo Okamoto, le Japonais qui purge une peine de prison à vie pour sa participation au massacre de Lod, le 30 mai 1972, a déclaré dimanche à son avocat, M. Tasucu Matsuo, qu'il était convaincu que le récent détournement du Jumbo de la JAL avait été préparé par son organisation, l'armée rouge japonaise, dans le but de lui venir en aide, rapportait-on à Tokyo hier.

Cette révélation a été faite dimanche à Tel Aviv aux journalistes japonais par M. Matsuo qui venait de visiter Okamoto dans une prison israélienne.

Okamoto a prédit d'autre part qu'un autre détournement d'avion aurait lieu après le 25 août, si son avocat ne "rapportait pas fidèlement ses propos".

Selon M. Matsuo, c'est en lisant le Jerusalem Post (de langue anglaise) que le jeune Japonais a appris le détournement du long courrier japonais. L'avocat a précisé qu'Okamoto paraissait légèrement déséquilibré et que cela pouvait être dû à sa détention solitaire ainsi qu'aux difficultés de langage.

L'entretien a eu lieu en présence de M. Jun Matsufuji, conseiller à l'ambassade du Japon, et de responsables israéliens de la sécurité.

L'interrogatoire se poursuit

TRIPOLI (Reuter) — Les quatre auteurs du détournement du Boeing 747 de la Japan Airlines, détruit il y a six jours sur l'aéroport de Benghazi, seraient toujours interrogés par les autorités libyennes qui s'apprêtent à les traduire en justice.

M. Abu Zeid Dorda, ministre lybien de l'Information, a annoncé dimanche ce prochain procès sans en préciser la date.

Selon le ministre, les quatre hommes, trois Arabes et un Japonais, sont "des personnes malhonnêtes sans cause, ni objectif".

Ils ont refusé de préciser leur nationalité et ont brûlé leurs papiers d'identité.

"Rien ne justifiait que l'on terrorise et mette en danger les vies des passagers", ajoute le ministre dont la déclaration fut publiée hier à Tripoli.

Constantin se considère toujours roi de Grèce

Rome(Reuter) — Constantin de Grèce se considère toujours le roi des Hellènes.

Le referendum constitutionnel par lequel les Grecs étaient appelés à ratifier l'abolition de la monarchie et à confirmer M. George Papadopoulos dans ses fonctions de président est une "fraude", a-t-il déclaré hier dans une interview accordée à l'agence Reuter.

De sa villa de Rome où il vit en exil depuis 1967, Constantin de Grèce affirme une nouvelle fois être le seul détenteur de la légalité dans son pays et se promet de tout faire pour aider le peuple grec à recouvrer sa liberté.

De quels moyens dispose-t-il? De la presse et des forces armées, répond l'ex-roi. Est-il prêt à faire usage de la force? "Je suis opposé à la violence", mais si la violence éclate en Grèce, le régime en assumera la responsabilité, ajoute-t-il.

Constantin de Grèce envisage de quitter l'Italie et de s'installer en Grande-Bretagne, un pays qu'il aime et où il compte de nombreux amis, explique-t-il.

Il reconnait avoir des problèmes financiers depuis que le gouvernement grec a suspendu la pension qui lui était versée. Mais il ne s'agit là, dit-il, que d'un problème secondaire. Son principal objectif, réaffirme-t-il, est de rétablir la démocratie en Grèce.

Pas d'âge pour aller à la guerre

Un jeune soldat cambodgien, grenade attachée à l'épaule, prend quelques moments de repos, près d'un portrait dessiné sur un mur, près de Phnom Penh. Le gouvernement du Cambodge permet aux enfants de joindre les rangs de l'armée. On ne connait pas l'âge de ce jeune soldat, mais il a moins de 15 ans. (Téléphoto PA)

Nixon reçoit le premier ministre d'Australie

WASHINGTON (AFP) — Le président Richard Nixon a reçu hier à la Maison blanche, M. Gough Whitlam, premier ministre d'Australie, qui effectue actuellement une visite privée aux Etats-Unis avant de se rendre à Ottawa pour participer à la conférence du Commonwealth.

La conversation qui s'est tenue en fin de matinée dans le bureau ovale du président constituait le premier contact direct du gouvernement américain avec le nouveau premier ministre travailliste australien depuis son arrivée au pouvoir en décembre dernier.

Les débuts de M. Whitlam au pouvoir avaient été marqués par une brusque tension entre Washington et Canberra à la suite des protestations adressées par le gouvernement australien contre les bombardements de Hanoi et de Haiphong à la fin de la guerre du Vietnam.

Les conversations d'hier étaient considérées par les deux gouvernements comme une occasion de définir les nouvelles relations entre les Etats-Unis et l'Australie dans le contexte de la détente dans le Pacifique.

Politique indépendante

Alors que les précédents gouvernements libéraux australiens avaient toujours fidèlement soutenu la politique asiatique des Etats-Unis, y compris l'intervention en Indochine, M. Whitlam a affirmé son intention de suivre en Asie une politique indépendante de celle des Etats-Unis.

Avant d'être reçu par le président Nixon, le premier ministre australien s'était entretenu pendant plus d'une heure avec M. Henry Kissinger qui l'avait accueilli à son arrivée, à la Maison blanche.

Le roi de la "porno" assassiné

NEW YORK (Reuter) — M. Parul Rothenberg, considéré comme un des rois de la pornographie aux Etats-Unis, a été assassiné d'une balle derrière la tête, victime, semble-t-il, de la lutte que se livrent les factions du milieu pour s'assurer le contrôle de la florissante et lucrative industrie du film pronographique. Il était âgé de 49 ans.

Au cours d'une perquisition dans un de ses laboratoires à Manhattan, la police avait saisi pour $250,000 de films qualifiés, par un policier de "révoltants".

AUTOMOBILISTES

J. Armand Foucher
président

Si vous refusez de supporter
FOUCHER Inc.,

avez-vous pensé à quel prix vous allez payer la gazoline?

VITE! PENSEZ-Y PENDANT QU'IL EST ENCORE TEMPS!

FOUCHER

1053, ST-SACREMENT 539-5433 SHAWINIGAN

• Grâce à FOUCHER Inc. la gazoline se vend moins cher dans la région de Shawinigan et Louiseville

Nouvelle caserne de pompiers

SAINT-ADELPHE (S.T.) — Un investissement de $72,000 a été réalisé dans Saint-Adelphe alors qu'on a refait une caserne de pompiers pour remplacer la dernière qui était devenue avec le temps complètement désuète, et qu'on a acquis un camion à incendie de $35,000. La moitié de cet investissement a été subventionné par le ministère des Affaires municipales.

Le camion est équipé de façon ultra moderne, avec scie mécanique, découpeuse, générateur autonome et portatif, et une pompe portative suffisante pour fournir à elle-même à un feu. Heureux de cette nouvelle acquisition, le maire, le Dr Fernand Couillard, qui est à son dernier mandat, spécifiait que le village de Saint-Adelphe ne possédait qu'un camion-pompe auparavant, ce qui était insuffisant pour répondre aux alertes d'incendie.

Quand à la nouvelle caserne, elle a une capacité de deux camions et est munie d'un séchoir pour les boyaux d'arrosage. Elle est même équipée de douche et toilettes pour les pompiers volontaires et MM. René Perron, chef-pompier, et Michel Denis, assistant-chef. L'ancienne caserne ne répondait plus aux normes de sécurité, telles qu'il a été possible de constater, et il est à se demander si le nouveau camion à incendie aurait réussi à se trouver une place dans ce garage construit uniquement de bois....

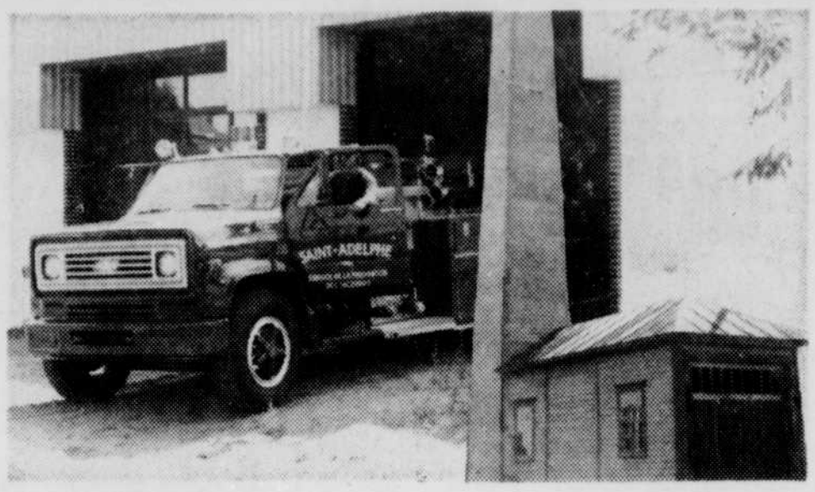

Une idée de la désuétude de l'ancienne caserne de pompiers à Saint-Adelphe, à côté de la nouvelle.... Un investissement de $72,000 pour ce village, qui a entre autre acquis dernièrement un camion de pompiers qui répond mieux aux besoins actuels. (Photo Michel Pothier)

BINGO

À L'OCCASION DE L'EXPOSITION

VENDREDI SOIR 3 AOÛT

À 8h30

LE COLISÉE EST DOTÉ D'UN BON SYSTÈME DE VENTILATION

LE COLISÉE EST DOTÉ D'UN BON SYSTÈME DE VENTILATION

COLISÉE DE TROIS-RIVIÈRES

PRIX DE PRÉSENCE

AUTOMOBILE

"PONTIAC" ASTRE 1973

OU $2,500 EN ARGENT

15 TOURS DE BINGO POUR $3.00

PRIX DE $200 CHAQUE TOUR

GRATIS TOUR SPÉCIAL DE

$500.00

POUR LES CARTES SUPPLÉMENTAIRES DE 15 TOURS VENDUES À L'INTÉRIEUR DU COLISÉE

PLUSIEURS TOURS SPÉCIAUX DE

$1,000.00 et $500.00

CE SUPER BINGO SERA DIRIGÉ PAR

J.E. PRUD'HOMME

AVEC SON NOUVEAU SYSTÈME DE NUMÉROS ET SONORISATION ÉLECTRONIQUE - LE SEUL ET UNIQUE AU MONDE

ATTENTION - L'ENTRÉE SUR LE TERRAIN EST GRATUITE POUR LES PERSONNES QUI ASSISTERONT AU BINGO

Le Richelieu International à La Tuque

LA TUQUE (J.E.) — En fin de semaine le Club Richelieu de La Tuque recevait l'exécutif international et leur président M. Alexandre Savoie. Une délégation d'environ trente membres ont passé deux jours à La Tuque. Il s'agissait d'une visite de courtoisie et de la tenue d'une réunion des administrateurs.

Le groupe fut accueilli par le Richelieu local en fin d'après-midi par un cocktail et un souper Richelieu. En soirée, il y eut assemblée mensuelle. Le samedi matin fut consacré à une visite de la ville et du terrain de camping. Ensuite la délégation fut reçue à une réception civique en présence du pro-maire Denis Tousignant.

Fort de 207 Clubs dont la plupart sont regroupés dans l'Est du Canada, on essaie d'implanter l'idée du Richelieu chez nous d'abord, et à la suite de demandes répétées d'autres pays, un délégué se rendra trois mois en France pour répondre à un besoin. Le président Savoie nous a déclaré que ce Club de service y mettait beaucoup d'énergie pour la francophonie dans le monde.

Le porte-parole de l'organisme nous a de plus confirmé la date du congrès. Celui-ci aura lieu au début septembre, à Moncton au Nouveau-Brunswick. On discutera à nouveau du thème du congrès, mais quelques indices portent à croire que "Viens voir l'Acadie" regroupe l'opinion de plusieurs membres.

Lors de la réception civique le pro-maire Denis Tousignant a souhaité la bienvenue à la délégation et on a procédé à la signature du livre d'or de la ville de La Tuque. Le président Savoie dans sa déclaration, n'a pas été avare de commentaires pour la ville de La Tuque. Relativement au terrain de camping il a souligné que "l'avenir était aux audacieux", et que le succès de ce terrain prouvait cet adage. Il s'est dit marqué par l'amabilité et la gentillesse des gens de La Tuque. Le président du Richelieu a formulé le voeu que la grève soit de courte durée, à cause de l'incidence de cet arrêt de travail sur l'économie de la ville.

L'homme de marque a démontré sa satisfaction en rapport au travail effectué par le Richelieu local et en a félicité le président Gaston Fortin. Le président Fortin a souligné la récompense des efforts de M. Georges Laviolette du district et de M. Gilles Petit de La Tuque de voir le président international à La Tuque.

Le président international des Clubs Richelieu, M. Alexandre Savoie, fait savoir au président Gaston Fortin du club de La Tuque sa satisfaction de l'activité débordante du club par rapport à la jeunesse locale. Il s'est dit particulièrement enchanté de l'apport financier et de l'énergie déployée par les membres pour le Camp Camil. On sait que ce Camp Camil est un camp de jeunesse aux environs du Lac à Beauce et qu'on y reçoit plusieurs jeunes à tous les étés. Le club Richelieu a investi quelques milliers de dollars dans cette initiative.

Accident de la circulation

Auto de la police contre l'auto de la secrétaire du poste de St-Gabriel

par Yves CHAMPOUX

SAINT-GABRIEL — M. Denis Richard de la rue St-Hilaire à Longueuil, qui est âgé de 20 ans, repose toujours dans un état critique à l'hôpital Maisonneuve de Montréal après avoir été victime d'un accident de la circulation.

L'accident survenu vers 19 heures dimanche soir dans la petite municipalité de Saint-Cléophas à quelque six milles de Saint-Gabriel. M. Richard conduisait une moto de marque Honda 1950 au moment où il a heurté une automobile.

Le blessé a été conduit à l'hôpital Saint-Eusèbe de Joliette, par ambulance pour être ensuite transporté à Montréal.

Par ailleurs un autre accident de la circulation s'est produit en face du 217 rue Maskinongé à Ville Saint-Gabriel, dimanche soir impliquant trois automobiles. Fort heureusement personne n'a subi de blessure à la suite de cette collision qui impliquait une auto de la Sûreté du Québec du détachement de Saint-Gabriel, conduite par l'agent Claude April, et par coïncidence l'automobile conduite par Mlle Ginette Mondor, qui est secrétaire au poste de la SQ à Saint-Gabriel et enfin l'auto de M. Gabriel Bacon de Saint-Gabriel. Selon les informations recueillies auprès de la SQ, il semble que M. Bacon aurait heurté les deux autos pour ensuite quitter les lieux de l'accident. Toutefois M. Bacon et l'automobile ont été retrouvés à la résidence du fuyard.

Les dommages au trois automobiles s'élèveraient à environ $500.

Construction d'un barrage de $425,000 pour prévenir les inondations

SAINT-RAYMOND (S.T.) — Les travaux ont débuté à Saint-Raymond afin d'ériger un barrage pour diminuer les risques d'inondations qui chaque année ravagent cette municipalité. Les travaux sont entrepris par le ministère des Richesses naturelles en collaboration avec la ville qui s'est engagée à fournir les terrains nécessaires, les droits de passage, de même qu'à réaliser les travaux annuels essentiels à l'entretien du barrage.

Les travaux seront réalisés en deux phases, dont la deuxième ne se déroulera que l'an prochain. Le secteur ouest sera entrepris cette année alors qu'on a déjà débuté les travaux d'excavation dans le but de construire un seul fixe en béton, pour la rétention des glaces. Quand le seuil sera érigé, l'on procédera à une modification du lit de la rivière. Cette première partie des travaux sera terminée à l'automne.

Antérieurement, des études avaient été réalisées à Saint-Raymond, suite à des demandes pressantes de cette municipalité et ce, pendant plusieurs années. Un porte-parole du ministère des Richesses naturelles soulignait toutefois que des travaux de cette envergure devaient faire l'objet d'études poussées par des spécialistes ce qui retardait nécessairement l'exécution des travaux.

Deux contrats ont été octroyés pour la canalisation et pour le seuil de béton. Le premier, d'un montant de 200,000, a été accordé à ARCO Construction de Plessisville, alors que le deuxième est allé à Saint-Romuald Construction Ltée, pour une somme de $159,706. Le coût total des travaux s'élève à $425,000.

MASKIRAMA: d'autres activités au programme de la zone numéro 4

par Berthold LEVESQUE

LOUISEVILLE — Les activités de Loisirs de la zone 4, dans le cadre de Maski Rama, se déroulent toujours dans plusieurs municipalités de la région de Louiseville, et jusqu'à maintenant, les municipalités participantes ont obtenu de bons résultats. Les paroisses de Saint-Etienne-des-Grès, Saint-Barnabé-nord et Yamachiche ont déjà participé au programme qui dure tout l'été dans la région, en faisant un succès de leurs activités.

Activités à venir

"Maski Rama" a débuté le 14 juillet dernier à Saint-Etienne-des-Grès et doit se terminer à Saint-Alexis-des-Monts le 2 septembre prochain.

A Saint-Justin prochainement, le public de l'endroit et des autres municipalités de la zone 4 pourront participer à un programme varié. Vendredi prochain le 3 août, on tiendra un rallye à pied pour les jeunes de 6 à 10 ans et les 11 à 15 ans. Le tout débutera à la salle du couvent de l'endroit. Toujours dans le cadre de Maski Rama, un tournoi de tennis doit se tenir durant la même journée à 19 h au terrain de tennis de l'endroit. Cette dernière activité s'adresse aux personnes âgées de 18 ans et plus. Une dernière activité, le 4 août à 13 h 30: Tournoi de fers encore pour les 18 ans et plus.

Saint-Etienne-des-Grès tiendra aussi des activités le 11 août, soit à 9 h de l'athlétisme et à 20 h de la danse en plein air. Le 12 août, à Saint-Thomas-de-Caxton, on pourra participer à 9 h 30 à un tournoi féminin de balle lente et un concours de souque à la corde à 15 h.

Louiseville participe également

A partir du 13 août, ce sera au tour de Louiseville à participer directement à Maski Rama. Les 13 et 14 août à 9 h 30, on tiendra le tournoi Mosquito au stade de baseball pour les classes "A" et "B". Le tournoi Pee-Wee pour les mêmes classes doit se dérouler, les 15 et 16 août à la même heure. Le tournoi Bantam, toujours pour le baseball, doit se tenir le 17 août.

Toujours à Louiseville et dans le cadre de Maski Rama, un mini-bazar se tiendra au Parc Dalcourt, de 8 h 30 à midi, le 18 août prochain. A 20 h, durant la même journée, on pourra participer à une soirée de danses au terrain de baseball tout en effectuant une remise de trophées pour les différentes activités.

Pour compléter le programme d'activités à Louiseville, un bingo monstre doit se dérouler au terrain de l'OTJ à 20 h le 19 août.

Voilà donc les prochaines activités qui se dérouleront dans notre région prochainement, dans le cadre de Maski Rama. Les autres municipalités participantes ont également un programme varié qui se déroulera au cours du mois d'août.

centre mauricie

SHAWINIGAN•GRAND'MERE•SHAWINIGAN-SUD

Le réaménagement hydro-électrique du bas Saint-Maurice

Le dossier de l'Hydro complété à l'automne

par Jacques SAINT-ONGE

SHAWINIGAN — Même si extérieurement aucune recherche technique n'est effectuée sur place, les préliminaires au réaménagement hydroélectrique des deux centrales de Shawinigan et de La Gabelle, vont bon train au point que, très optimiste, un porte-parole de l'Hydro a déclaré hier que si tout va bien le rafraichissement des données techniques sera complété fin août, début automne. Selon M. Paul Laurent, responsable de l'information à l'Hydro auprès de la presse, l'absence d'ingénieurs de la Shawinigan Engineering dont la présence était pressentie ces jours-ci, indique que le dossier de l'Hydro s'il n'est entièrement complété est en bonne voie de l'être et qu'il n'y a pas lieu de s'inquiéter.

Le 19 juin au cours d'une conférence de presse, le président de l'Hydro, M. Roland Giroux confirmait la réouverture du dossier d'aménagement du bas Saint-Maurice et la présentation cet automne des états comparatifs des divers projets de l'Hydro au gouvernement provincial. M. Giroux affirmait à l'époque que les données de l'Hydro sur le réaménagement du bas Saint-Maurice devaient être revisées pour correspondre aux chiffres d'aujourd'hui et qu'une équipe d'experts de la Shawinigan Engineering effectuerait sur place les relevés essentiels pour compléter le dossier.

Il semble cependant que les besoins d'étude soient limités puisque, selon M. Laurent, les connaissances techniques actuelles de l'Hydro dépassent les prévisions d'origine.

La déclaration du président de l'Hydro éveillait en M. Philippe Demers, député unioniste de Saint-Maurice, un optimisme débordant alors qu'il déclarait pressentir dans cette nouvelle la réalisation prochaine du réaménagement du bas Saint-Maurice, pojet qu'il caresse depuis quelques années et défend farouchement à l'Assemblée nationale. M. Demers est à l'origine du "réveil" de l'Hydro pour ce projet que d'aucuns considèrent comme une répartie à l'aménagement des centrales hydroélectriques de la rivière Jacques-Cartier. Le 19 juin, M. Giroux convoquait Philippe Demers pour lui faire part des intentions de la compagnie.

L'Hydro projette d'accroître la puissance installée des turbines à 300 mégawatts. La puissance additionnelle est considérable au regard surtout des 600 mégawatts que produisent actuellement les centrales de Grand'Mère, Shawinigan, La Gabelle et Saint-Narcisse.

Rentrée le 24 août au CEGEP de Shawinigan

SHAWINIGAN (C..P) — Les vacances achèvent pour les étudiants de niveau collégial, puisque le CEGEP de Shawinigan a fixé la rentrée au 24 août cette année.

En effet, vendredi le 24 août sera journée d'accueil et d'inscription au CEGEP, alors que le début des classes est prévu pour lundi le 27 août.

Il ne reste donc plus grand temps pour profiter de l'été, ou amasser des sous pour passer l'année. Il faudra, dans trois semaines tout au plus, se remettre dans l'ambiance scolaire et réintégrer les classes, encore éparses, du CEGEP de Shawinigan.

Ceci pour dire que la construction du futur campus bat son plein avec le retour des employés de la construction... mais que ce n'est pas pour la session d'automne qu'on pourra y pénétrer et probablement pas pour la session d'hiver non plus, bien que l'échéancier en prévoit la livraison pour le début de l'année 1974.

37,500 personnes ont visité l'exposition de Shawinigan

par Carole PRONOVOST

SHAWINIGAN — L'exposition industrielle et commerciale de Shawinigan qui vient de se terminer a obtenu cette année encore un succès, enregistrant une assistance de 37,500 personnes, pour ses cinq jours d'opération sous une chaleur exceptionnelle.

L'exposition 1973 marque donc des résultats comparables à ceux de l'année dernière, à quelque cent visiteurs près. Les organisateurs, les Chevaliers de colomb de Shawinigan et le Salon du commerce de Hull, ont donc toutes les raisons d'être satisfaits de leur manifestation annuelle et d'ores et déjà on assure la tenue d'une exposition 1974.

Il est à noter que cette année des exposants nouveaux se sont ajoutés, tels la compagnie Bell téléphone et l'Hydro-Québec. Quant au stand "Québec vous répond", du gouvernement du Québec, il a été grandement apprécié des milliers de visiteurs.

La seule lacune soulignée par M. Lorenzo Lemelin, Grand Chevalier, a été la participation mitigée des commerçants locaux.

Somme toute, les jeunes ont pu s'amuser et les grands admirer les produits d'exposition, permettant ainsi aux organisateurs d'atteindre leur but.

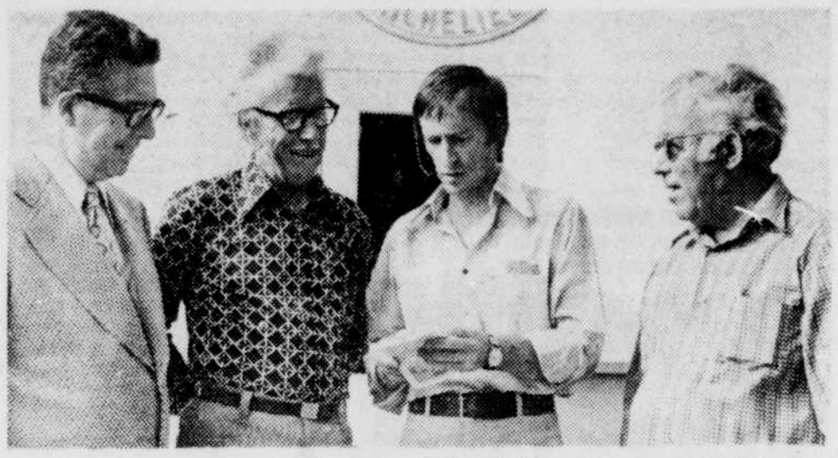

Profitant de son passage dans la région de Grand'Mère, M. J. Alexandre Savoie, président du Conseil du Richelieu International, a tenu à visiter les installations du camp d'été Richelieu de la ville du Rocher. Sur la photo, on reconnaît, de gauche à droite: M. L. Paul Jourdain, vice-président du camp d'été Richelieu; M. J. Alexandre Savoie, distingué visiteur; M. Jean-Guy Veillette, président du Club Richelieu de Grand'Mère et M. Georges Laviolette, administrateur du district no 4 du Conseil du Richelieu International. (Photo Normand Rheault)

Les manifestations du 75ième ont repris de plus belle à Grand'Mère

par Michel LAMARRE

GRAND'MERE — A la suite d'une légère pause due à la période des vacances annuelles, les membres du comité des fêtes du 75e anniversaire de la ville de Grand'Mère, présidé par le conseiller municipal, M. Henri-Jean Lord, invitent la population de la ville du Rocher à suivre les nombreuses manifestations qui se produiront au cours du mois d'août 1973.

Samedi, 4 août, les organisateurs du 75e anniversaire de la ville du Rocher verront à organiser une journée des malades à l'hôpital Laflèche de Grand-Mère. Cette journée des malades sera sous les auspices de l'Association des dames auxiliaires de l'hôpital Laflèche.

Les 4 et 5 août, à compter de 13 h 30, aux piscines Saint-Paul et Saint-Jean-Baptiste de Grand'Mère, la population est invitée à assister au nagethon et aux compétitions de nage synchronisée. Ces compétitions aquatiques seront organisées par le Club aquatique du Rocher.

Les 7, 8 et 9 août, entre temps, le public de Grand'Mère pourra visiter les installations de l'usine Grand'Mère Mills. Les heures d'ouverture seront de 7 h p.m. à 8 h 30 p.m.

Le dimanche, 12 août, au terrain de l'aréna municipale de Grand'Mère, les amateurs de balle-molle pourront assister à la joute d'étoiles de la ligue régionale de balle-molle féminine.

Du 13 au 18 août, à la Caisse populaire de Grand'Mère, la population pourra visiter l'exposition des pièces de macramé, organisée par Mme Gisèle Chevalier-Gélinas et ses élèves.

Une autre visite industrielle est prévue pour les 14, 15 et 16 août, à l'usine Grand'Mère Shoes, de 10 heures de l'avant-midi et à 14 h.

Les 18 et 19 août, le Conseil du travail de Grand'Mère verra à l'organisation des journées des travailleurs.

Le 19 août, il y aura rassemblement provincial des zouaves, sous le patronage de l'Association des zouaves de Grand'Mère.

Les 21 et 22 août, le public aura l'opportunité de visiter l'usine Textile Weavers Ltée et Lana Knit Inc., de 19 h à 20 h 30.

Le comité des fêtes du 75e anniversaire de la ville du Rocher en collaboration avec l'Amicale du Sacré-Coeur organiseront deux journées sportives les 25 et 26 août.

Enfin, les 28 et 29 août, une autre visite industrielle saura certes intéresser la population de Grand'Mère à l'usine John Lewis Industries Ltée, à 10 h a.m. et 2 h p.m.

Deux vols avec effraction à Grand'Mère

GRAND'MERE (M.L.) — Des agents du bureau des enquêtes criminelles de la Sûreté municipale de Grand'Mere ont ouvert une vaste enquête, hier après-midi, à la suite de deux vols avec effraction qui ont été perpétrés dans deux bureaux de courtiers en assurance, entre midi et 1 heure, hier, à Grand-Mère.

A la demande de la Sûreté de Grand'Mère, il nous est impossible pour le moment du moins de donner le nom de ces deux endroits cambriolés, afin de permettre aux policiers-enquêteurs de poursuivre leurs investigations qui les aideront à élucider ces deux vols avec effraction.

Selon un porte-parole du bureau des enquêtes criminelles, le montant de ces deux vols avec effraction a rapporté quelque $200 en argent à leurs auteurs.

Suite à cette nouvelle vague de vols avec effraction à l'heure du lunch, la Sûreté municipale de Grand'Mère exhorte les propriétaires de bureaux d'affaires à ne pas laisser d'argent dans leurs établissements et aussi de bien vérifier avant de quitter leurs bureaux, s'il n'y aurait pas quelqu'un qui se trouverait à l'intérieur de leurs bureaux avant l'heure de fermeture pour le diner.

Tard hier après-midi, les policiers de la ville du Rocher poursuivaient leurs enquêtes.

Le camp d'été du Richelieu: un exemple de collaboration

par Michel LAMARRE

GRAND'MERE — Lors de son passage dans la ville du Rocher, M. J.-Alexandre Savoie, président du Conseil du Richelieu International, a tenu à visiter les installations du Camp d'été Richelieu situé aux limites de la ville de Grand'Mère.

Le président du Conseil du Richelieu International s'est dit émerveillé de l'étroite collaboration qui existait entre les membres du club Richelieu de Grand'Mère et les autres organismes sociaux de cette localité pour la magnifique réussite du camp d'été Richelieu de Grand'-Mère, destiné aux enfants handicapés physiquement et mentalement.

Depuis le début de juillet, comme il convient de rappeler, près de 90 enfants venant de Shawinigan, Grand'Mère, Saint-Tite et du Lac-à-la-Tortue bénéficient des avantages du camp d'été Richelieu.

Pour cette saison, quelque 15 moniteurs et monitrices demeurent à la disposition des enfants défavorisés et ainsi leur permettent de passer d'agréables moments.

Fondé en 1966, le camp d'été Richelieu comprend un camp principal ainsi que trois camps secondaires. Une piscine est à la disposition des enfants qui peuvent s'adonner au bain, toujours sous la surveillance constante de moniteurs et monitrices qualifiés.

Parmi les activités dont les jeunes peuvent bénéficier, on note: des jeux d'équipe, le bricolage, la baignade, la sieste, etc.

Le Camp d'été Richelieu de Grand'Mère est sous la présidence de M. Léo-Paul Gagné, les autres membres du conseil d'administration sont: M. L.-Paul Jourdain, vice-président; M. Fernand Boulanger, secrétaire; M. François Lambert, trésorier ainsi que MM. Georges-L. Trottier et J. Roch Vincent, directeurs. M. Georges Laviolette agit comme responsable des relations extérieures.

le monde scolaire

par Carole PRONOVOST

Pour la plupart des employés des centres administratifs des commissions scolaires de la région, de même que les officiers, c'était hier le retour de vacances. Un courrier volumineux les attendait et c'est à son dépouillement qu'ils s'affaireront cette semaine, de même qu'à la préparation des prochaines séances de l'exécutif et du conseil scolaire. Il en va de même au CEGEP de Shawinigan, où les différents services se remettent lentement en branle pour préparer la rentrée, qui se fera le 24 août cette année.

Commission scolaire de Shawinigan

Avant de partir pour les vacances, les commissaires ont adopté une résolution modifiant le jour de la tenue de leurs réunions. C'est ainsi que l'exécutif se réunira dorénavant les 1er et 3e lundis de chaque mois, alors que le conseil s'est réservé le 4e lundi. Les sessions du mois d'août se tiendront donc les 6 et 20 août en ce qui concerne l'exécutif et le 27 pour le conseil scolaire.

Commission scolaire Val-Mauricie

A Val-Mauricie, l'exécutif et le Conseil scolaire se réuniront à tour de rôle mardi le 7 août, au Centre administratif à Shawinigan-Sud.

Régionale de la Mauricie

L'exécutif de la Régionale de la Mauricie, qui a fixé le jeudi pour ses rencontres, se réunira les 9 et 23 août, au centre administratif de la commission scolaire de Shawinigan, sur l'avenue Broadway. Quant au conseil scolaire, il tiendra sa première session pour 1973-74 le 6 septembre, à la polyvalente Val-Mauricie.

indiscrétions

Bibliothèques réouvertes

● Un porte-parole de la Commission scolaire de Grand'-Mère annonce que les bibliothèques scolaires de la ville de Grand'Mère sont maintenant réouvertes aux étudiants et étudiantes de ce territoire. Les bibliothèques scolaires, on se rappellera, avaient été fermées aux jeunes afin de permettre au personnel de prendre leurs vacances annuelles. Les étudiants et étudiantes de la ville du Rocher peuvent se présenter aux bibliothèques scolaires du lundi au vendredi inclusivement, entre 9 h de l'avant-midi et 4 h de l'après-midi.

Le 4ième festival d'été se poursuit au Lac-à-la-Tortue

LAC-A-LA-TORTUE (ML) — Les organisateurs du 4e festival d'été du Lac-à-la-Tortue ont inscrit à leur programme d'activités une fête pour tous les enfants du Lac-à-la-Tortue.

Cette journée des enfants est prévue pour mercredi, 1er août, à la plage Pine Beach, à compter de 10 heures de l'avant-midi. Elle se poursuivra jusqu'à 22 h.

A 21 h, par ailleurs, le public est cordialement invité à assister à une soirée bavaroise qui se déroulera à la Plage Idéale du Lac-à-la-Tortue.

Le jeudi, 2 août, à 20 h 30, à la salle paroissiale, la population du Lac-à-la-Tortue et des environs pourra assister à la présentation d'une comédie-concert sous la réalisation de M. Gilles Simard.

Entre-temps, les dirigeants du 4e festival d'été annuel préparent fébrilement la soirée de couronnement de "Mademoiselle Lac-à-la-Tortue". Cette soirée de couronnement, comme il convient de souligner, sera sous la présidence d'honneur de M. Robert Stanfield, chef de l'opposition aux Communes. Cette soirée se tiendra le vendredi, 3 août, à 20 h 30, à la salle Trépanier.

A minuit, à la Plage Idéale du Lac-à-la-Tortue, l'on assistera à un grand "danseton".

Enfin, le 5 août, les membres de l'école de ski nautique de Gaston Godin donneront un spectacle.

Toute la population du Lac-à-la-Tortue est donc invitée à suivre les manifestations du 4e festival d'été annuel.

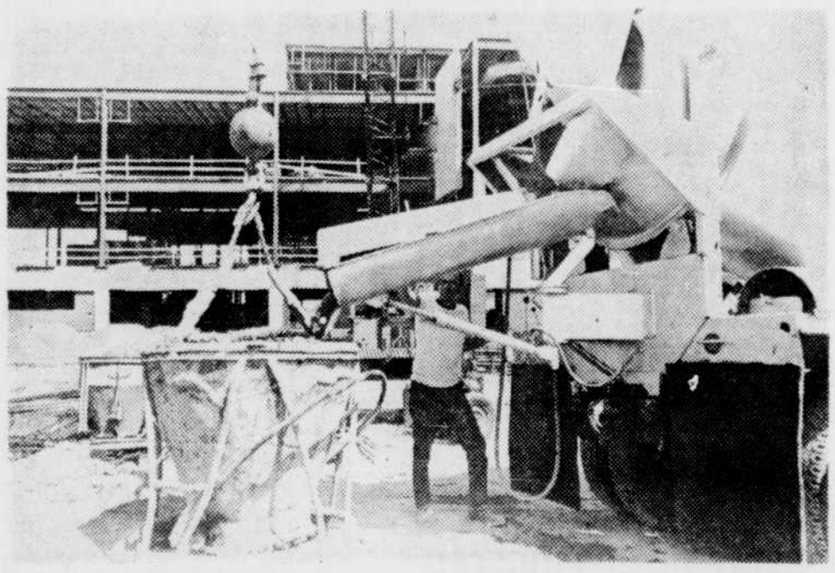

Reprise des travaux au CEGEP...

Les travaux de construction du CEGEP de Shawinigan ont repris, hier matin. Ils avaient été suspendus temporairement pour permettre aux ouvriers de la construction de prendre un repos bien mérité en cette période estivale. (Photo Normand Rheault)

Deuxième femme aux parcomètres

SHAWINIGAN (JSO) — Que les inquiets se rassurent, la présence d'une seconde femme à la surveillance des parcomètres n'indique pas encore une tendance généralisée favorisant l'élément féminin sur le mâle habituel. L'utilisation de Mme Pauline Dauphinais qui, tout comme Mlle Dupont bien connue maintenant, appartient à l'agence de sécurité Mauricienne, est l'indice d'un besoin provoqué par la période des vacances de l'un ou l'autre des préposés masculins, M. Pratte ou M. Genest, avons-nous appris du directeur de la police de Shawinigan, M. Léopold Gilbert.

L'addition d'une première surveillante à l'équipe masculine de deux hommes n'avait, on se souvient, pas manqué de susciter quelques réactions auprès surtout d'incorrigibles piliers de taverne plus assoiffés d'ale que de respect pour les règlements municipaux. La régularité des rondes menées par la préposée, de même qu'une considération personnelle très haute sur le sens du mot devoir, avaient au début irrité plusieurs oublieux qu'assez curieusement on recrute parmi les commerçants du centre-ville et de Saint-Marc.

Et pourtant, comme l'expliquait hier M. Gilbert, la montée en flèche du nombre d'émissions de billets d'effraction n'a rien à voir avec une ardeur excessive des préposées sur leurs collègues masculins. Que la moyenne mensuelle soit passée de 800 émissions à 1,200 depuis les derniers engagements s'explique par une plus large surveillance en temps des parcomètres, explique simplement M. Gilbert.

CARRIÈRES et PROFESSIONS

DISTRIBUTEUR - VENDEUR DEMANDÉ

pour représenter la Compagnie SCHULLER'S Patate Chip dans le district de Shawinigan et Grand'Mere, avec ou sans camion.

Expérience de la vente requise chez les marchands-épiciers et restaurants.

Bonnes références.

Pour entrevue, écrire à:

C.P. 182
ST-JEAN, QUEBEC
ou téléphoner à:
1 (514) 348-2671

à la bonne enseigne

Plymouth CHRYSLER Fargo

pour faire une bonne affaire!

VINCENT AUTOMOBILE LTÉE

SHAWINIGAN et GRAND'MÈRE 539-2225

100-20 pour cent de satisfaction chez 20-100

VOTRE CONCESSIONNAIRE PLYMOUTH - CHRYSLER ENTRE SHAWINIGAN - GRAND'MERE

votre voiture est-elle à la hauteur?
le génie mécanique minitieux...
c'est ça la différence

Le cinéma d'animation plus vivant que jamais

par Léo CLOUTIER

D'importantes assises internationales réunissaient à Annecy, le mois dernier, des cinéastes d'animation venus de tous les coins du globe. Chaque année en effet se tiennent les Journées Internationales du Cinéma d'Animation alternativement à Zagreb et à Annecy. En 1973, c'était au tour d'Annecy d'accueillir les festivaliers dans le cadre enchanteur des montagnes de la Haute-Savoie sur les bords du lac d'Annecy. Un festival qui n'a peut-être pas l'éclat de Cannes mais qui n'en demeure pas moins une manifestation sympathique, détendue et même fascinante. Dès les premières heures du Festival, on ne tarde pas à se rendre compte que le cinéma d'animation est en excellente forme.

Voici une forme de cinéma que le public est porté à considérer comme un parent pauvre ou une forme mineure. Les "cartoons", c'est bon pour les enfants ou pour meubler les temps morts des séances de cinéma. Il faut avoir vu les salles combles à chaque représentation et s'être fait bousculer dans le hall d'entrée pour être d'avis contraire. Il n'y a pas de doute, le cinéma d'animation est plus vivant que jamais.

Les figures les plus connues du monde de l'animation figuraient sur la liste des participants du Festival. Entre autres, Anthony Gross (Grande-Bretagne), Stephen Bosustow (Etats-Unis), membres du Jury international, John et Faith Hubley (E.-U.), Karel Zeman (Tchécoslovaquie), Alexandre Alexeieff et Claire Parker (France). Il est peut-être bon de souligner qu'Alexandre Alexeieff, célèbre par sa technique révolutionnaire de l'écran d'épingles, a fait un assez long séjour à l'Office National du Film à qui il a cédé sa merveilleuse invention. Les festivaliers ont eu le privilège de voir un tout nouveau documentaire de Norman McLaren, où Alexeieff explique sa technique. A ne pas manquer.

Au palmarès des 9èmes Journées Internationales du Cinéma figurait le charmant film de Co Hoedeman, TCHOU-TCHOU. Lors de l'attribution du prix, on ajoutait ceci: en soulignant par ailleurs la qualité de l'ensemble de la production de l'Office National du Film du Canada. Il n'est pas désagréable pour un Canadien de constater à quel point l'Office National du Film s'impose et fait école dans le domaine de l'animation. Sûrement que McLaren n'est pas étranger à cette haute cote d'amour.

Outre TCHOU-TCHOU, l'O.N.F. avait inscrit en compétition LE VENT (Ron Tunis), DU COQ A L'ANE (Suzanne Gervais, Françoise Desbiens et Pierre Hébert), AIR (Pierre Moretti), TOUT ECARTILLE (André Leduc) et LA FAMILLE QUI DEMEURAIT A L'ECART (Yvon Mallette). Toutes ces oeuvres se distinguaient par l'originalité de l'inspiration, la perfection du dessin et le jeu fascinant de la couleur, tout cela émaillé d'un humour pétillant. Mentionnons encore, avec LA FAIM, une recherche impressionnante de Peter Foldès dans l'animation par ordinateur.

Parmi la délégation canadienne à Annecy, très nombreuse cette année, on comptait une dizaine de jeunes cinéastes d'animation du Québec. Grâce à l'Office Franco-Québécois, ces jeunes participaient à un stage en France. Notre région était représentée par un Trifluvien, Yves Rivard, qui a déjà quelques films à son crédit. Ces privilégiés ont eu l'avantage d'établir des contacts qui semblent avoir été très enrichissants avec des groupes français et yougoslaves. Il m'a été donné d'assister à une présentation de films réalisés par l'Atelier d'animation d'Annecy et de Haute Savoie et par nos jeunes Québecois. On note chez les nôtres beaucoup d'audace dans le graphisme et le choix des sujets. A coup sûr, une relève se prépare qui ne manquera pas de panache. Avant très longtemps, on devrait entendre parler de Neil Affleck, Lina Gagnon, Jean Gaudet, Yves Rivard et Bertrand Langlois.

A la fin du festival, on quittait Annecy avec le souvenir d'heures inoubliables passées à admirer des créations superbes. Espérons qu'il sera possible aux cinéphiles de voir sur les écrans des oeuvres aussi percutantes que OCH ! OCH !, du Polonais Bronislaw Zeman, à l'humour noir saisissant, que FRANK FILM de Frank Mouris (grand prix du Festival), autobiographie débordante de verve. Souhaitons aussi qu'ils puissent savourer comme nous la remarquable beauté plastique de LA DIABLESSE du Japonais Kirachino Kawamoto, l'imagination furibonde de Bruno Bozzetto et Guido Manulli dans OPERA et aussi la superbe technique de SAND FILM du jeune Américain Eliott Noyes Jr (prix de la Critique Internationale).

Si l'on ajoute à cela les rétrospectives française, soviétique et britannique (cette dernière qui nous a permis de découvrir Anthony Gross et Hector Poppin) illustrant la merveilleuse histoire du cinéma d'animation, on convient que les festivaliers ont été gâtés et n'ont qu'un regret: devoir attendre une année avant le retour de ces Assises Internationales.

GRAND FESTIVAL EN COULEUR
DU COMTE PORNO
1er film "LE COMTE PORNO" 18 ANS
2e film: LES ORGIES DU COMTE PORNO"
FLEUR DE LYS Centre d'Achats de T-R-O. 375-3277
HORAIRE: 6h30 et 8h

À VOTRE CINÉ-PARC LAVIOLETTE INC.
(Ouvert 7 jours par semaine - Beau temps mauvais temps)
C'EST FACILE. PRENEZ LA ROUTE DE LA VALLEE DU PARC
SAMEDI A JEUDI 28-29-30-31-1-2 AOUT
"Chitty Chitty Bang Bang" — Dick Van Dyke, Sally Ann Howes, Lionel Jeffries
POUR TOUS — JOHN PHILLIP LAW, DON STROUD — LE BARON ROUGE
UN PROGRAMME A NE PAS MANQUER - FILMS COULEURS
401, BOUL. DU PARC, GRAND'MÈRE
POUR INFORMATIONS: 539-2929

LES FEMMES EN OR REÇOIVENT LES CHATS BOTTÉS! 18 ANS Adultes
2 FILMS DE CLAUDE FOURNIER
DEUX FEMMES EN OR — EN COULEURS — LES CHATS BOTTÉS
4e SEMAINE
MONIQUE MERCURE • LOUISE TURCOT • DONALD PILON • MARCEL SABOURIN • DONALD LAUTREC • YVON DESCHAMPS • GILLES LATULIPPE
DONALD PILON • DONALD LAUTREC • LOUISE TURCOT • JACQUE FAMERY • PAUL BEAVAL • JANINE SUTTO • CATHERINE MOUSSEAU • DIST. FRANCE FILM
CINEMA DE PARIS TEL: 4-8011
HORAIRE: 6h15 et 8h15

Gregory Peck
Quand siffle la DERNIERE BALLE — 2 films couleurs — POUR TOUS
2e FILM LE MYSTERE ANDROMEDE
IMPERIAL
HORAIRE: sur semaine à 7h30 seulement

"je veux mon enfant!" 14 ANS
Le plus émouvante histoire d'amour de tous les temps
le meilleur film français projeté au Festival de Cannes
la maison sous les arbres — FAYE DUNAWAY FRANK LANGELLA
Une représentation 7h00
Mayerling — 2e FILM — Couleur — OMAR SHARIF, CATHERINE DENEUVE, JAMES MASON
CHAMPLAIN 379-8676

le théâtre des marguerites inc. tm
QUADRILLE — Comédie de Sacha Guitry
BEATRICE PICARD, GUY PROVOST, HELENE LOISELLE, PIERRE DUFRESNE, ANNE VILLENEUVE et GEORGES CARRERE
MARDI, MERCREDI, JEUDI à 9.00 hres
SAMEDI (2 spectacles) 7.30 hres et 10.30 hres
DIMANCHE 7.30 hres — RELACHE LUNDI ET VENDREDI
Prix spéciaux pour étudiants (le dimanche seulement)
Admission ... $3.00 (plus taxe)
Samedi $3.50 (plus taxe)
Billets en vente au guichet du théâtre ou chez Pollack
Pour informations ou réservations 377-3223 (Trois-Rivières)

"Ça, c'est du Sport!" 18 ANS Adultes
les JEUX OLYMPIQUES DU SEXE
T. Danneberg E. Schwartz G. Tryphon
2e FILM Je suis prête à t'obéir Eugénie — Susan Korda, Paul Muller
en couleurs naturelles
Midi-Minuit Tel: 374-9955 377, des Forges
OLYMPIQUES: 2h40-5h40-8h25
EUGENIE: 1h 3h50-6h45-9h30

Jeunes Filles chez le GYNECOLOGUE 18 ANS Adultes
2e FILM L'AMOUR PAR LA PORTE DE SERVICE
6h25 - 7h50
Un Cinéma Uni — CINEMA 2 Les Rivières 4125 DES FORGES, 379-2523

13 ans et moins 75¢
L'ODYSSÉE SOUS LA MER — POUR TOUS — Couleur
"THE NEPTUNE FACTOR"
aussi "SANS MOBILE APPARENT" COULEUR
Un Cinéma Uni — CINEMA 1 Les Rivières 4125 DES FORGES, 379-2523
6h20 7h55

La Puissance du KARATE! Révélée sans réserve 14 ANS
L'HOMME AUX MAINS D'ACIER
Aussi 2e Grand FILM L'HOMME AUX POINGS D'OR COULEUR
6h20 7h50
Un Cinéma Uni — CAPITOL 374 DES FORGES, 379-2480

horaire TV

2 CBFT — MONTREAL · 4 CFCM-TV — QUEBEC · 5 WPTZ — PLATTSBURGH · 6 CBMT — MONTREAL · 7 CHLT-TV — SHERBROOKE · 8 WMTW — MT-WASHINGTON · 10 CFTM-TV — MONTREAL · 12 CFCF-TV — MONTREAL · 13 CKTM-TV — TROIS-RIVIERES · 9 NC (Cable) — TROIS-RIVIERES

Aujourd'hui (MARDI)

matinée

6:30 12 UNIVERSITY OF THE AIR
6:50 5 TOWN AND COUNTRY
7:00 5 TODAY
12 CANADA A.M.
7:30 8 NEW 700 REVIEW
8:00 8 FARM AND HOME
8:30 4 SUPER BOLIDE
8 BULLWINKLE
2 ROMPER ROOM
8:55 10 BIENVENUE CFTM
9:00 4 AU BOUT DU FIL
2 THE PHIL DONAHUE SHOW
12 YOGA
8 ROCKY AND HIS FRIEN
10 BONJOUR MONTREAL
13 DEBOUT LES ENFANTS
9:30 12 THE TROUBLE WITH TRACY
8 MORNING MOVIE
9:45 2 13 EN MOUVEMENT
7 DESSINS ANIMES
10 36-24-36
9:53 6 RELIGIOUS THOUGHTS. WEATHER. COMMUNITY ANNOUNCEMENTS
9:57 7 INFORMA 7
10:00 2 7 13 LA SOURIS VERTE
4 POUR VOUS MESDAMES
6 MON AMI
5 DINAH'S PLACE
10 LES TANNANTS
12 EYE BET
10:15 2 13 LES AVENTURES DE SATURNIN
6 THE FRIENDLY GIANT
7 FILMATIN
10:30 2 13 MINI-FEE
4 DE TOUT POUT TOUS
6 MR. DRESSUP
5 BAFFLE
12 THE COMMUNITY
11:00 2 13 LE GOURMET FARFELU
6 SESAME STREET
5 WIZZARD OF ODDS
8 NOT FOR WOMEN ONLY
10 LIGNE OUVERTE
12 HERCULES
11:30 2 LE MONDE EN LIBERTE
4 GILLES DESFOSSES VOUS PARLE
5 THE HOLLYWOOD SQUARES
13 VOISIN VOISINE
11:30 8 THE BRADY BUNCH

après-midi

12:00 2 UN ENFANT PARMI TANT D'AUTRES
4 L'ACTUALITE
10 POUR VOUS MESDAMES
12 LASSIE
13 POUR VOUS MESDAMES
2:55 5 NEWS
1:00 2 13 J'AI LA MEMOIRE QUI FLANCHE
5 TRUTH OR CONSEQUENCES
6 BIOGRAPHIE GEORGE BERNARD SHAW
7 POUR VOUS MESDAMES
8 ALL MY CHILDREN
12 SUMMER THEATRE
1:15 4 SINCEREMENT VOTRE
1:28 7 INFORMA 7
2:30 2 13 CINEMA
5 THE DOCTORS
6 CORONATION STREET
7 CINE-JOUR
12 SOMERSET
8 THE GIRL IN MY LIFE
3:00 6 TAKE 30
5 12 ANOTHER WORLD
8 GENERAL HOSPITAL
3:30 4 MONSIEUR CLOWN
6 THE EDGE OF NIGHT
5 RETURN TO PEYTON PLACE
12 WHAT'S THE GOOD WORD?
5 I DREAM OF JEANNIE
6 DROP IN
8 THE WILD WILD WEST
10 AVENTURES
12 DICK VAN DYKE SHOW
4:58 7 INFORMA 7
5:00 2 DANIEL BOONE
6 ALPHABET SOUP
5 STAR TREK
7 LE SAINT
12 TRUTH OR CONSEQUENCES
13 CINEMA DE 5 HEURES
5:30 6 THAT GIRL
8 NEWS CIRCLE
12 THE NEW BEAT THE CLOCK
5:58 7 INFORMA 7

en soirée

6:00 2 LA LEGENDE DE BAS DE CUIR
4 PANORAMONDE
5 NEWS
6 OUTDOOR FEVER
7 10 MADAME EST SERVIE
12 PULSE
6:30 2 ACTUALITES 24
4 DE TOUTES LES COULEURS
5 NIGHTLY NEWS
6 SUMMER HOUR GLASS
8 STAR TREK
7:00 2 LE FRANCO-PHONISSIME
5 BOBBY GOLDSBORO
6 THE CITY-STATE
7 LES PIERRAFEU
12 THE CORNER BAR
10 LE 10 VOUS INFORME
13 LE 13 VOUS INFORME
7:30 2 LES COUSINS DE LA CONSTANCE
4 SAM CADE
5 ADAM-12
6 CHALLENGE OF THE LONELY SKY
7 13 SYMPHORIEN
8 McHALE'S NAVY
12 HEADLINE HUNTERS
8:00 2 6 7 13 BASEBALL
8 TEMPERATURE RISING
12 SEARCH
5 TUESDAY MOVIE
8:30 4 10 13 SYMPHORIEN
8 TUESDAY MOVIE
9:00 4 AVEC ANDRE GUY
10 ANNIE, AGENT TRES SPECIAL
12 PLEASE SIR
9:30 4 ANNIE AGENT TRES SPECIAL
12 THE IAN TYSON SHOW
10:00 5 NBC REPORTS
8 MARCUS WELBY
12 MARCUS WELBY, M.D.
10 ON EST COMME ON NAIT
10:30 2 7 13 LE TELEJOURNAL
4 10 LES NOUVELLES TVA
6 CANADIAN SPORTS REPORT
10:55 2 NOUVELLES DU SPORT ET METEO
7 INFORMA 7
13 LE 13 VOUS INFORME
11:00 2 CINEMA CANADIEN
13 CINEMA CANADIEN
4 CINE 4
5 6 8 12 NEWS
7 LES CHAMPIONS
10 LA COULEUR DU TEMPS
11:15 10 EN PANTOUFLES
11:20 12 PULSE
11:22 6 VIEWPOINT
11:30 5 THE TONIGHT SHOW
6 MONTREAL TONIGHT
8 ABC WIDE WORLD OF ENTERTAINMENT
11:48 6 CINE-SIX
12:00 12 FEATURE MOVIE
12:30 2 LE TELEJOURNAL
12:40 4 MUSIQUE POUR VOUS
12:45 10 LE 10 VOUS INFORME
6 ELWOOD GLOVER'S LUNCHEON DATE
5 JEOPARDY
7 INFORMA 7
12 MAGIC TOM
8 PASSWORD
10 PERSONNALITES
12:05 7 PLACE TELE-7
12:15 4 LES TANNANTS
12:30 2 NOELE AUX QUATRE-VENTS
5 THE WHO, WHAT OR WHERE GAME
7 INFORMA 7
8 SPLIT SECOND
1:30 2 7 13 LE TELEJOURNAL
6 THE REAL MAGEES
5 THREE ON A MATCH
8 LET'S MAKE A DEAL
1:35 2 7 13 FEMME D'AUJOURD'HUI
2:00 4 CINEMA
6 THE GALLOPING GOURMET
5 DAYS OF OUR LIVES
8 THE NEWLYWED GAME
10 CINE MARDI
2:28 7 INFORMA 7
8 ONE LIFE TO LIVE
10 LES BOUTS D'CHOU
4:00 2 7 13 CHEZ VERDURETTE
5 SOMERSET
6 FAMILY COURT
8 LOVE, AMERICAN STYLE
12 ANYTHING YOU CAN DO
10 PATOFVILLE
4:28 7 INFORMA 7
4:30 2 7 13 LE MONDE ENCHANTE D'ISABELLE
4 CINEMA

Choix de films

LES MIRACLES N'ONT LIEU QU'UNE FOIS
Drame psychologique de Y. Allégret avec Alida Valli et Jean Marais à 10h15 au 7

LE CHOU-CHOU DU PROFESSEUR
Comédie de G. Seaton avec Doris Day et Clark Gable à 17h00 au 13

LE SCANDALE D'ESTHER COSTELLO
Drame psychologique de D. Miller avec Joan Crawford à 23h00 au 4

télé-films

10:15 7 LES MIRACLES N'ONT LIEU QU'UNE FOIS
(4) - Fr. 1951. Drame psychologique de Y. Allegret avec Alida Valli, Jean Marais et Marcelle Arnold. - Deux amants sont separés par la guerre.

14:00 4 LA DERNIERE VALSE
(5) - All. 1952. Comédie musicale de A. M. Rabenalt avec Eva Bartok, Curd Jurgens et O. E. Hasse. - L'amour d'une jolie danseuse russe et d'un officier triomphe de plusieurs obstacles.

14:00 10 LE DOIGT SUR LA GACHETTE
(5) - E.U. 1955. Western de A. Werker avec Fred MacMurray, Dorothy Malone et Walter Brennan. - Un paisible commerçant tue un bandit notoire et voit sa vie menacée par d'autres criminels. (a)

14:30 2 LES AMOUREUX DE MARIANNE
(5) - Fr. 1954. Comédie de J. Stelli avec Gaby Morlay, André Luguet et Jean Brochard. - Une campagne électorale se complique d'une idylle entre les enfants des adversaires. (a)

14:30 7 LES SOURIS GRISES
(5) - All. 1958. Film de guerre de W. Klinger avec Antje Guerk, Edith Elmay et Klausjurgen Wussow. - Pendant la guerre, des femmes allemandes servent dans des postes de transmission en France.

16:30 4 LA DEUXIEME FEMME
(5) - E.U. 1950. Drame policier de J. V. Kern avec Robert Young, Betsy Drake et Henry O'Neill. - Depuis la mort accidentelle de sa fiancée, un jeune homme est accablé de malheurs.

16:30 10 LE MAITRE DU GANG
(5) - E.U. 1948. Drame policier de J. H. Lewis avec Glenn Ford, Nina Foch et James Whitmore. - Un agent du trésor cherche à démasquer le chef d'un gang qui fait trembler tout le monde.

17:00 13 LE CHOU-CHOU DU PROFESSEUR
(4) - E.U. 1957. Comédie de G. Seaton avec Doris Day, Clark Gable et Gig Young. - Un grand journaliste participe incognito à des cours de journalisme et s'éprend de son professeur.

23:00 2 UN JOUR SANS EVIDENCE
(5) - Can. 1970. Film d'essai de Y. Patry avec Dominique Lavigne, Chantal Aubre et Normand Bissonnette. - Les difficultés d'un groupe de jeunes réunis pour monter un spectacle.

23:00 4 LE SCANDALE D'ESTHER COSTELLO
(4) - G.B. 1957. Drame psychologique de D. Miller avec Joan Crawford, Rossano Brazzi et Heathers Sears. - Une jeune femme recueille une enfant sourde-muette-aveugle et entreprend sa rééducation.

23:15 10 LES AVENTURES DE BECASSINE
(5) - Fr. 1940. Comédie de P. Caron avec Paulette Dubost, Annie France et Max Dearly. - Une petite bonne bretonne cherche à éviter à la fille de sa patronne un mariage malheureux. (e)

VALEUR ARTISTIQUE:
1—CHEF D'OEUVRE; 2—REMARQUABLE; 3—TRES BON; 4—BON; 5—MOYEN; 6—PAUVRE; 7—MINABLE
• EMISSIONS COULEUR

le monde des affaires

Université et entreprise: publication qui s'adresse aux entreprises de la région

Le département d'administration et d'économique de l'Université du Québec à Trois-Rivières vient d'entreprendre la publication d'un bulletin à l'intention des entreprises, institutions et organisations de la région.

Cette brochure offre à chaque mois des résumés d'articles sélectionnés dans un certain nombre de revues et périodiques spécialisés.

Le principal critère de sélection des textes est l'intérêt qu'ils peuvent présenter pour les lecteurs en fonction de leur information, de la mise à jour de leurs connaissances ou de la communication de nouvelles approches dans certains aspects des sciences de l'administration.

De brèves analyses de certains ouvrages récemment parus seront ajoutées de temps à autre.

Les revues et périodiques où auront été choisis les articles résumés peuvent être consultés à la bibliothèque de l'Université.

Dans la présentation du premier numéro, les responsables du bulletin qui porte le titre "Université et Entreprise" expliquent le but de cette publication.

"Le public, écrit-on, se fait généralement une image bien précise d'une université. C'est avant tout une institution chargée de promouvoir et de diffuser la connaissance. L'Université du Québec à Trois-Rivières n'échappe pas à cette perception de la population.

"Pourtant, l'Université du Québec à Trois-Rivières veut offrir une autre facette de cette image traditionnelle. Elle se veut un agent de développement au sein même de la société qui l'entoure. Elle ambitionne d'être vraiment présente au milieu.

"L'extraordinaire potentiel humain dont dispose l'UQTR lui permettra précisément d'apporter sa contribution à l'identification des besoins de la région et de répondre à ces besoins", ajoute-t-on.

C'est dans cette optique que les professeurs du département d'administration et d'économique, MM. Gilles Arès, Jean Asselin, Jacques Charest, Joseph Chicha, Gaston Pellan et Pierre Prémont ont pris l'initiative de présenter cette publication.

Ils ajoutent qu'ils accueilleront bien volontiers toute suggestion et toute remarque qui leur permettraient d'améliorer le service qu'ils souhaitent rendre.

Le bulletin "Université et Entreprise" est offert gracieusement aux entreprises, institutions et organisations de la région.

bloc-notes

par J.-André DIONNE

La Compagnie Dominion Stores Ltd qualifie de discriminatoires les dégrèvements fiscaux accordés par le gouvernement fédéral aux industries de fabrication et de transformation. Elle demande que des encouragements ou stimulants du même genre soient accordés à l'industrie des aliments au détail où ils contribueraient, selon le rapport, "à la fois à accroître l'emploi et à restreindre l'augmentation des prix". Les ventes de Dominion pour l'exercice clos le 17 mars se sont chiffrées à $1,112,220,000 par rapport à $953,739,000 l'exercice précédent. C'est la première fois que les ventes d'une entreprise canadienne à succursales multiples dans le domaine de l'épicerie dépassent le milliard. Le rapport annuel souligne que le succès en matière de concurrence et de ventes ne se traduit pas par des bénéfices pour les actionnaires et qu'en pourcentage des ventes les profits ont fléchi.

— 0 —

Sous réserve de l'approbation du Comité des télécommunications de la Commission canadienne des transports et des diverses commissions de valeurs mobilières au Canada, Bell Canada a l'intention d'émettre, en septembre 1973, des actions privilégiées d'une valeur globale d'environ $50 millions. Le montant définitif ainsi que les conditions et modalités précises de l'émission ne seront déterminés qu'immédiatement avant l'offre des actions au public. Il a été cependant décidé que ces actions ne seront pas convertibles en actions ordinaires, et que l'émission comportera un fonds d'achat qui devrait en favoriser l'accueil sur le marché. L'émission projetée sera souscrite en entier par un groupe de courtiers canadiens bien connus de sorte que la compagnie pourra en obtenir le montant intégral.

— 0 —

Le président de Dominion Textile Ltée, Ronald H. Perowne, a révélé que les résultats préliminaires non vérifiés pour le trimestre terminé le 30 juin 1973 indiquent des ventes à $257 millions pour l'année, soit une augmentation de 12.8 pour cent. Le revenu net de l'exercice s'établit à $8.8 millions, soit $1.12 par action ordinaire, comparativement à $7.2 millions ou 92 cents par action pour l'exercice de 1972. L'augmentation du revenu net est donc de 22 pour cent.

— 0 —

Le bénéfice de Nordair Ltée pour la période de six mois qui a pris fin le 30 juin, après impôts reportés, a été de $1,332,000 ou de 62 cents l'action, y compris 45 cents l'action provenant de la vente d'un avion, à comparer à $437,000 ou 24 cents l'action pour le semestre correspondant de 1972. Le bénéfice par action est basé sur une moyenne pondérée du nombre d'actions en circulation pendant la période. Les revenus ont augmentés jusqu'à $12,411,000 alors qu'ils avaient été de $11,063,000 pour la même période en 1972. Revenus et bénéfices pour le second semestre de 1972 et le premier de 1973 ont été désavantagés par la grève du personnel au sol de la compagnie commencée le 14 novembre 1972 et qui a duré neuf semaines.

— 0 —

La compagnie d'Assurance-vie Crown Life annonce que sa production du premier semestre de 1973 a augmenté de 17.8 pour cent. Les nouvelles souscriptions d'assurance-vie individuelle et collective, de même que celles des rentes, ont totalisé $1.27 milliard durant la première moitié de 1973, soit un accroissement de $191.7 millions. L'assurance collective a accusé une progression de 26.2 pour cent, l'assurance individuelle 11.4 pour cent et l'assurance-maladie 11.3 pour cent. Le gain statutaire par action a atteint $3.24 alors qu'il était de $2.08 à la fin du premier semestre de l'année passée.

bourse de montréal

Titres	Ventes	Hauts	Bas	Ferm	Ch'ge
Abitibi	7850	$12⅜	12¼	12¼	
Alta Gas T	300	$13¼	13¼	13¼	— ¼
Algoma St	280	$18½	18½	18½	— ¼
Andrer Wn	1700	$30	30	30	— ½
Aquitaine	551	$22¼	22⅛	22¼	— ⅛
Asbestos	2062	$15½	15½	15½	— ⅛
Astral	1200	180	180	180	—5
Bank Mtl	2680	$19	18⅝	18¾	—¼
Bank Mtl	2680	$19	18⅝	18¾	— ¼
Bank NS	437	$33½	33½	33½	+ ⅛
Bang CN	388	$16¾	16¾	16¾	— ⅜
Bq Deprg	950	$18	17¾	17¾	— ¼
Bell Canad	2198	$41 ¼	41	41	— ¼
BM RT u	825	$14⅝	14½	14⅝	+ ⅛
BM RT w	2480	410	410	410	
Bombrder	150	365	365	365	
Border C	900	240	220	240	+15
BP Can	1400	$17	17	17	
Brascan	1526	$18⅛	17¾	17⅞	— ¼
Brinco	500	$5¼	5¼	5¼	— ⅛
Calgary P	200	524	24	24	— ⅛
Can Cem L	890	$14⅞	14¾	14¾	
CC Laf pr	134	$18⅝	18⅝	18⅝	— ⅛
Can Perm	1172	$18¼	17⅞	17⅞	—1⅛
C Arena	200	$16½	16¼	16¼	— ¼
C Cel	1000	$5¼	5¼	5¼	
C Imp Bank	200	$30¾	30½	30½	— ¼
CIL	400	$14¾	14½	14½	— ¼
C Int Pw	200	$12½	12½	12½	— ⅛
C Javln	21086	$13½	12	12½	— ⅞
C Marconi	200	360	360	360	—10
CPI pr	2275	$29¾	29½	29⅝	+ ⅛
Cdn Tire A	45	555	55	55	+ ¼
Canron	960	$20½	20½	20½	— ¼
CPLtd	7495	518	17⅞	17⅞	— ⅛
Celanese	5600	450	435	445	+5
Cent Dyn	200	185	185	185	—10
Chrysler	1125	$27	26½	26½	— ½
Coles B	300	581½	81½	81½	+ ⅛
Cockfield	100	$5½	5½	5½	— ⅛
Cominco	975	$34	33½	33½	— ½
C Hollday I	150	$9½	9½	9½	+ ½
Con Bath	2894	$25	24½	24½	— ¼
C Bath 68 w	100	$12½	12½	12½	+17⅞
C Text	100	475	475	475	+30
Cons Gas	250	$16¼	16¼	16¼	— ¼
Corpex	200	$10¼	10¼	10¼	— ¼
Cr Fonc	50	$107	107	107	—1
Denison	700	540	39½	39½	
Dome Pete	1050	$36¾	36	36¼	— ¾
Dofasco	325	$27½	27¼	27½	+ ⅛
Dom Glass	300	$13⅜	13⅜	13⅜	
D Glass pr	300	$13¾	13¾	13¾	— ⅛
Dom Store	3335	$14⅜	14¼	14⅜	+ ⅛
D Textle	3100	581⅜	81⅛	83⅛	+ ⅛
Domtar	1505	$23	22¾	22¾	— ⅛
Donohue	1150	$9⅜	9¼	9⅜	+ ⅜
Du Pont	2650	$29¾	29¼	29½	+ ½
Dupt 7½p	25	548	48	48	—5
E Pr Air	100	$5	5	5	+ ⅛
Elec Knt	100	270	270	270	+25
Enamel B	100	250	250	250	+20
Fin Coll	2400	581¼	81¼	81¼	
Genstar L	100	$16	16	16	
GH St	300	$7¼	7¼	7¼	+1⅜
GB Cl 5pr	25	$30	30	30	
Gulf Can	675	$36¼	36	36¼	+ ¼
Hollinger	400	$47	47	47	+ ¼
Home A	1600	$47¼	47	47¼	+ ¼
Huds Bay	2750	$27¾	27⅜	27¾	— ¼
HB Oil Gas	4800	$47	46¾	46¾	— ¼
Husky Oil	1315	$24¾	24½	24½	— ¼
IAC	24435	$18	17¾	18	+ ¼
Imp Oil	4077	$41½	40¾	40¾	— ⅜
Imasco Ltd	100	$30	30	30	+ ¾
Int Nickel	6525	$32⅛	31½	32⅛	— ¼
IU Int	870	$25¾	25½	25¾	
Intpr Pipe	930	$24⅜	24	24⅛	—
Janock 14	06	$7¼	7¼	7¼	+ ¼
Kaiser Re	300	360	350	360	+20
Labatt	500	$27¾	27½	27½	— ¼
Labatt pr	380	$27⅜	27½	27⅜	+ ⅛
Lacroix	1000	$5½	5¼	5½	
Lau Fin	100	$11½	11½	11½	— ¼
Loeb M	1000	480	480	480	—5
MB Ltd	495	$31	31	31	+ ¼
Maislin	1175	581¾	81⅜	81⅜	—⅛
Martim E	25	$31½	31½	31½	— ½
Maritime	512	$19⅜	19¼	19⅜	+ ⅛
Mrtm a	300	$10	10	10	
Markboro	1675	$10¾	10⅝	10¾	— ¼
MassFer	995	$21⅛	20⅞	21	
Melchers	100	$7⅞	7⅞	7⅞	+ ⅛
Mercantil	500	$24¾	24¾	24¾	+ ⅛
Micc Inv	100	$27¼	27¼	27¼	+ ¼
Micc rt	1815	175	170	170	
Micrsyst	101	$10	10	10	+ ¼
Molson A	1050	$25½	25⅜	25½	+ ⅛
Molson B	300	$24¾	24¾	24¾	— ¼
Mnt Trst	1000	$20	20	20	+ ½
Moore	835	$52¼	52¼	52¼	
Multi Ac	200	$9	8¾	8¾	
N Sea Pr	550	$14½	14½	14½	
NB Tel	216	$14	13⅞	14	
Noranda	2136	$56¼	56	56⅛	+ ⅛
Nor Ctl G	100	$10	10	10	
N W Sp	175	559⅜	59⅜	59⅜	+ ⅛
Pac Pete	800	$32	31¾	31¾	—1⅛
Pan Ocean	2900	$14⅞	14¾	14¾	
Petrofina	200	$27½	27½	27½	+ ⅜
Placer	600	$30	29⅞	29⅞	— ½
Price Com	806	$15¼	15	15¼	
Provigo	171	581½	81½	81½	
Qebcor	100	$16⅝	16⅝	16⅝	+ ⅛
Rapid D	3525	58	7⅝	7⅞	— ⅜
Reitman	400	$11⅝	11⅝	11⅝	+ ⅜
Reitman A	4446	59	9	9	— ⅛
Res Ser	450	385	380	380	—5
Rolland	400	587⅛	83¾	87⅛	+ ⅛
Rothman	100	$12½	12½	12½	+ ¼
Rothm A p	25	585	85	85	—5¾
Royal Bank	100	$35⅛	34⅞	35	+ ⅛
St L Cem A	75	553	53	53	—1
Scot Lasal	1200	300	300	300	
Scot Paper	2300	$22¼	22	22	—3⅛
Shell Can	8245	$21⅛	20½	20½	— ⅜
Simpsons	2090	593⅜	91⅜	91⅜	
Simpsons S	2310	$11⅛	11	11⅛	
Steel Can	3365	$32½	32½	32½	
Steinbg A	340	$25⅜	25¼	25¼	— ½
Sup Elec	200	150	150	150	
Texaco	50	$66½	66½	66½	+ ½
Tor Dm Bk	484	$35¼	35⅛	35⅛	
Tol Pet A	400	780	780	780	+30
Tr Can PL	100	$32	32	32	—1
Tr C C pr	220	$45¾	45½	45½	— ⅜
Trizec w	500	56	56	56	—2
Tr G C	231	524	24	24	
Unican Sec	300	380	375	375	—15
Un Carbid	3605	$16¼	15⅞	16¼	+ ¼
UAP In A	400	$26¼	26¼	26¼	
Velcro	1595	571½	71¼	71¼	+ ¼
Villager	150	225	225	225	—50
Walk a	510	$56⅛	56	56	— ¼
Wargton	300	57	7	7	+ ⅛
Westcst	500	$18¼	18¼	18¼	+ ¼
Woodward	200	$22⅜	22⅜	22⅜	— ⅛

LES VEDETTES INDUSTRIELLES

Titres	Ventes	Hauts	Bas	Ferm	Ch'ge
IAC	24435	$18	17¾	18	+ ¼
Shell Can	8245	$21⅛	20½	20½	— ⅜
Abitibi	6850	$12⅜	12¼	12¼	
Alcan	7789	$32⅛	32¼	32⅛	+ ⅛
Bell Canada	2198	$41¼	41	41	— ¼
Cominco	975	$34	33½	33½	— ½
Cons Bath	2894	$25	24½	24½	— ¼
Cons Gas	250	$16¼	16¼	16¼	— ¼
Dofasco	325	527½	27¼	27½	+ ⅛
Dom Stores	3335	$14⅜	14¼	14⅜	+ ⅛
Donohue	1150	$9⅜	9¼	9⅜	+ ⅜
Dupont	2650	$29¾	29¼	29½	+ ½
Gulf Can	675	$36¼	36	36¼	+ ¼
Hollinger	400	547	47	47	+ ¼
Imasco	1600	$47¼	47	47¼	+ ¼
Huds Bay	2750	$27¾	27⅜	27¾	— ¼
Int Nickel	6525	$32⅛	31½	32⅛	— ¼
Labatt	500	$27¾	27½	27½	— ¼
Loblaw	1000	581½	81½	81½	
Molson A	1050	$25½	25⅜	25½	+ ⅛
Molson B	300	$24¾	24¾	24¾	— ¼
Mnt Trst	1000	$20	20	20	+ ½
Noranda	2136	$56¼	56	56⅛	+ ⅛
Pan Ocean	2900	$14⅞	14¾	14¾	
Provigo	171	581½	81½	81½	
Rothmans	100	$12½	12½	12½	+ ¼
Royal Bank	100	535⅛	34⅞	35	+ ⅛
Steel Can	3365	$32½	32½	32½	
Steinberg	340	$25⅜	25¼	25¼	— ½
Texaco	50	$66½	66½	66½	+ ½
Tor Dom Bk	484	$35¼	35⅛	35⅛	
Tr Can PL	100	$32	32	32	—1
Walker	510	$56⅛	56	56	— ¼
Westcoast	500	$18¼	18¼	18¼	+ ¼

bourse de toronto

Titres	Ventes	Hauts	Bas	Ferm	Ch'ge
Abitibi	7064	$13⅜	12¼	12¼	
Abitbi 7½p	25	$48¾	48¾	48¾	— ⅛
Acklands	850	$11¼	11	11¼	
Acme Gas	5000	13	12½	12½	— ½
Acres Ltd	733	$13¼	13⅛	13⅛	+ ⅛
Acres A pr	108	$44¾	44¾	44¾	
Acres wt	z50	220	220	220	
AdanacM	z50	43	43	43	
A.G.F.M 1 5 00	400	400	400	+ 5	
Agnico E	2600	570	550	560	—20
Agra Ind	100	$10⅞	10⅞	10⅞	— ¼
Ahed M	300	18	180	180	— 5
Akaitcho	300	115	115	115	
Abany	1900	117	115	117	— 1
Alt East G	1600	835	825	835	+10
Alta Gas A	1510	$13½	13¼	13½	
Alta G C p	60	$71½	71½	71½	
Alcan	18655	$32⅜	32⅛	32⅜	+ ¼
Algo Cent	1250	515	14⅞	15	+ ⅜
Algoma St	4270	$18⅞	18⅜	18½	— ¼
Alliance B	150	581¼	81¼	81¼	
Alminex	700	690	680	680	— 5
Alpa Ind	1000	591¼	91¼	91¼	
Anglo-cn	4825	$13¾	13½	13½	
Ang CT 4½	z20	$30	30	30	
Ang Ruyn	5800	133	127	129	— 1
Ang U Dev	5800	112	111	111	— 3
Aquitaine	2125	$22⅜	22	22⅛	— ⅜
Argus	z40	$18½	18½	18½	
Asamera	7425	$11½	11⅛	11½	— ⅛
Asbestos	8287	$15½	15½	15½	— ⅛
Ashland C	500	$13⅞	13¾	13¾	— ⅛
Ashland pr	200	$27	27	27	—1½
Asoc Porc	z24	81	81	81	
Atco Ind	700	$12¼	12⅛	12⅛	— ⅛
Atl C Cop	z150	62	62	62	
Auto Hard	100	$11¼	11¼	11¼	
Avoca M	3900	125	115	115	—10
Bankeno	5050	700	690	690	—10
Bank N S	2285	$33½	33	33½	+ ⅜
B Cdn Nat	317	$17	1 7/8	17	
Bay Mills	1000	$7¼	7¼	7¼	+ ⅛
Bay Mils p	100	$9⅜	9⅜	9⅜	+ ¼
Becker B p	200	$6¼	6¼	6¼	
Beldng w	1100	50	50	50	— 5
Bell Canad	6074	$41⅜	41	41⅛	— ¼
Bell A pr	279	$45	44¾	45	— ¼
Bell B pr	785	$46¼	46	46	— ¼
Betini	2160	$16½	16¼	16¼	— ¼
Bl Hawk	2800	69	69	69	— 1
Blackwod A	200	$6½	6½	6½	
Block Bros	1300	285	280	285	+10
Bombrder	250	365	365	365	+10
Bonanza I	1500	155	155	155	— 5
Bunty	12265	76	72	75	+ 2
Bovis Cor	200	230	225	225	
Bow Val	14529	$36½	33½	34½	—1⅜
BP Can	9816	$17	16⅞	17	+ ⅛
Bralor Res	1525	240	235	235	+ 5
Bramalea	9559	455	435	455	+20
Brameda	558	71	71	71	— 3
Brscn	22816	$18⅛	17¾	17¾	— ¼
Brenda M	3350	775	760	760	—15
Bright A	695	$18¼	18	18	— 1
Bright B	200	$18	18	18	
Brinco	1935	553⅛	51¼	53⅛	+ ⅛
Br Am Bnk	100	$18	18	18	+ ½
BC Forest	1800	$18½	18½	18½	
BC Sugar	450	$19⅜	19	19	
BC Phone	75	$50⅜	50	50⅜	
BCPh 4 ¾ p	z20	$59	58	58	
BCPh 4.84	275	$16	15½	15½	— 1
Bruck B	1500	58	7½	8	+ ½
Brunsk	19705	565	545	545	—20
Budd Auto	800	$15⅛	15	15⅛	
Budd A w	350	925	915	925	
Burns Fs	zd93	516	15⅝	15⅝	
Cal Pow	530	$24	24	24	
CalP 4 p	25	$55	55	55	
Cal P 5.40 p	25	$89½	89½	89½	+1½
Calmor IB	2000	60	60	60	
Calvrt Dle	1150	250	245	245	+ 5
Calvert	14500	21	18	21	+ 3
Cam Mine	7000	20	19½	20	+ 2
Camfi	18400	825	805	825	—15
Cam Chib	4900	765	730	730	—35
Camp RL	200	$61	61	61	+ 1
Campeau	200	581⅛	81⅛	81⅛	+ ⅛
Can Cem L	1348	$14¾	14⅝	14⅝	— ⅛
C Cem L p	420	$18¾	18⅝	18⅝	— ¼
C Geother	4200	190	175	187	+ 7
C Nor West	2300	850	835	840	+10
C Pakrs C	200	$22¾	22⅝	22⅝	— ⅛
Can Perm	2755	$18⅛	17¾	17⅞	— ⅜
CS Pete	6225	485	470	480	
CS Pete w	6700	99	95	96	— 4
CSL pr	1592	425	420	425	+15
C Tung	3925	225	217	220	— 4
Cdn Arrow	2000	25	25	25	
C Bonanza	4900	183	177	179	+ 4
Cdn Brew	8380	440	435	440	
C Brew Bp	70	$29½	29½	29½	+ ¼
C Cablesy	700	$16⅛	16¼	16⅜	+ ⅛
C Curtis	1000	80	74	80	+13
C E< Gas	2800	370	355	360	— 5
C Found pr	z8	$11	11	11	
CGE pr	200	$25	25	25	
C Homestd	2450	785	775	775	—15
C Hydr	700	583¾	81½	81½	— ⅛
C Im B	10175	$30⅞	30½	30½	— ⅜
C Ind Gas	6862	583⅜	81¼	83⅜	+
CIL	325	$14½	14¼	14½	— ⅛
C Int Pow	2000	$12⅝	12½	12½	— ⅛
C Intrurb p	1300	$10	9⅞	10	+ ⅛
CLI Pete	z400	18	18	18	
C Manoir	200	335	335	335	
C Malart	500	20	20	20	
CM arconi	1300	350	350	350	
C Ocdental	1500	$11¼	11⅛	11⅛	— ¼
CP Inve pr	1675	$29½	29¼	29½	
CP Inve w	6960	245	240	240	
CP Ltd	7785	$18	17⅞	17⅞	— ⅛
CPL A p	800	$10⅜	10½	10½	— ⅛
C Reserve	300	575	570	570	+ 5
Cdn Sup O	500	555⅜	55⅜	55⅜	— ⅛
Cdn Tire	295	555	54⅛	55	+ ½
Cdn Tire A	1066	555	54¼	55	
C Ulities	100	$11⅜	11⅜	11⅜	
CU til w	200	350	350	350	— 5
C Vickers	600	$15¾	15⅜	15⅜	— ⅛
Canron	200	$20¾	20¼	20¼	— ½
Capit Div	700	40	40	40	
Cara	725	58	8	8	— ⅛
Carma D	1300	591¼	9	91¼	
Carrier JD	200	365	365	365	— 5
Carrier w	100	100	100	100	+10
Cassiar	2825	$11¼	11⅛	11⅛	
Celanese	5000	450	440	445	+ 5
Ctl Fund A	200	583⅛	83⅛	83⅛	— ⅛
CFCN	600	581¼	81⅛	81⅛	— ⅛
Chmly	24900	340	325	330	+ 5
Chesvi	83667	23½	21	23½	+2½
Chib-K	18200	27	24	26	
Chieftan D	2700	$12¾	12½	12⅝	+ ⅛
Chrysler	1758	$26⅞	26⅝	26⅝	— ⅜
Clarcan	300	480	480	480	
Coch Will	4100	105	101	101	— 4
Coldstm	829	390	380	390	+15
Coles Book	6500	581½	81½	81½	
Compro	700	390	380	380	—20
Comp Met	8000	20	17	18	— 2
Cominco 5 9 90	$34⅛	33½	33½	— ¾	
Comrc Cp	700	380	380	380	— 5
C Holiday I	310	$9⅛	9	9	
Computel	1225	$7	7	7	+ ¼
Conduits	2275	557⅛	51½	57⅛	+ ⅜
Coniagas	2500	76	76	76	+ 4
Conn Chm	100	567⅞	67⅞	67⅞	+ ⅛
Conn Bath	5467	$25	24½	24⅝	— ⅛
Con Bath p	100	$19½	19½	19½	+ ¾
Con Bath w	6037	65	64	64	
C Bathó 8w	1365	$12½	11⅝	12½	+1⅛
Con Bldg	3750	285	280	285	+ 5
C Durm	16850	65	63	63	— 3
C Marben	3500	98	98	98	+ 3
C Morisn	2900	195	192	195	
C Neg	12500	3	2½	3	
Con Nichol	500	8	8	8	
C Rambler	2850	435	415	425	—10
C Rexpr	28500	38	35	35	
Con Textle	100	460	460	460	
Con Distrb	2000	$27⅛	26½	26⅝	— ⅜
Cons Gas	2763	$16¼	16	16⅛	
Con Gas B	50	575	75	75	— 1
Con Glass	100	$9¾	9¾	9¾	— ¼
Cooper C	z50	$12	12	12	
Cornat Ind	4400	400	385	385	—15
Cornat pr	100	$20¾	20¾	20¾	
Corp Food	z25	490	490	490	
Coseka R	3278	295	285	290	
Costain R	235	$7¾	7¾	7¾	— ¼
Craig Bit	100	370	370	370	+20
Craigmt	6125	815	785	790	—30
Crain R L	z50	$10½	10½	10½	
Crestbrk	4150	$9⅜	8⅞	9⅜	+ ¾
Crwn Life	50	$72	72	72	
Crush Intl	z50	$13⅛	13⅛	13⅛	
Dale-R	800	$9½	9½	9½	+ ⅛
Dalmy A	200	$8½	8½	8½	
Dawson D	800	$7⅜	7⅜	7⅜	+ ⅛
Decca R	4220	775	765	770	—30
Deer H	12500	5	5	5	
D Eldona	3800	51	50	50	+ 1
Delhi Pac	5000	8½	8½	8½	
Denison	1287	$40	39¼	39¼	— ¾
Dicknsn	1010	380	365	380	+ 5
Discovry	100	135	135	135	
Distl Seag	2000	$41½	41⅛	41½	+ ⅛
Doman I	1540	$10¼	10	10	+ ⅛
Dome	400	$94⅜	93¾	93¾	— ⅜
Dome Pete	4595	$37	36	36	— ¾
Dom Ang p	140	560	60	60	
D Citrus	200	$11	9	9	— ¼
D Explor	1100	60	56	56	— 2
Dofasco	3554	$27¾	27⅜	27¾	+ ½
Dofasco p	100	$70¼	70¼	70¼	
D Scotish p	z5	$30¾	30¾	3 j6	
Dom Store	1320	$14½	11¼	14½	+ ¼
Domtar	7350	$23	22¾	22¾	
Domtar pr	1405	$14	13⅞	14	+ ⅛
Dover pr	200	$7½	7½	7½	— ½
DRG Ltd A	100	$9⅝	9⅝	9⅝	+ ⅛
Dr Mc C A	250	$13½	13⅜	13⅜	— ⅛
Dunde Pal	1500	55	55	55	+ 4
Dunrale	1000	22	22	22	— 5
Du Pont	525	$29¼	29⅛	29⅛	— ⅛
Dylex Ltd	100	$8½	8½	8½	— ¼
Dylex L A	100	$8¼	8¼	8¼	— ⅛
Dynsty	37315	$11	10¾	11	+ ¼
East Mal	300	425	425	425	—10
East Sull	1025	290	285	285	— 5
Estn Can S	z2	$17¼	17¼	17¼	
Estn Prov	300	55	5	5	
Eddy Mtch	275	$25¾	25	25	— 1
E-L Fin w	500	305	305	305	
Electro K	z50	250	250	250	
Tlectro ltd	475	15	15	15	
Trie D	300	300	300	300	
Erie D A	800	200	200	200	
Fairview	225	518	18	18	
Falcon	4943	$79¾	79¼	79½	
Farm Mer	700	$6¼	6¼	6¼	— ⅛
Fed Ind Ltd	200	$6¾	6¾	6¾	
Fields S	200	$16½	16½	16½

Le Fédéral verserait une subvention de $300,000 à la ville de Grand'Mère

par Michel LAMARRE

GRAND'MERE — Le gouvernement fédéral aurait l'intention d'accorder une subvention allant jusqu'à concurrence de $300,000 à la ville de Grand'Mère, dans un avenir rapproché, pour l'aider à défrayer le coût de divers travaux municipaux relativement au projet de la Vallée du parc à Grand'Mère.

Cette décision serait annoncée sous peu par le ministre des Affaires indiennes et du Grand-Nord, M. Jean Chrétien, député de la circonscription de Saint-Maurice au fédéral.

Advenant que le gouvernement canadien accorde une telle assistance financière à la ville de Grand'Mère, les autorités municipales entreprendraient d'importants travaux dans le secteur de la Vallée du parc pour permettre de développer efficacement le secteur de Sainte-Flore et aussi de la Vallée du parc, appelés à connaître une expansion considérable au cours des prochaines années.

On sait, par ailleurs, que le ministère des Transports du Québec, à la suite d'une entente intervenue entre la ville de Grand'Mère et ce ministère, le gouvernement du Québec versera une subvention de quelque $300,000 à la ville du Rocher pour l'aider à défrayer le coût de construction du Chemin Sainte-Catherine qui partira de l'Autoroute 55 jusqu'à la Vallée du parc de Grand'Mère .

La foire des services communautaires: une nouvelle façon de rejoindre les gens

par Carole PRONOVOST

SHAWINIGAN — Une nouvelle façon de rejoindre les gens a été imaginée par un groupe de jeunes travaillant pour un projet Perspectives jeunesse: une foire des services communautaires.

De fil en aiguille, l'idée a fait son chemin, les différents organismes communautaires se sont réunis pour organiser la foire des services communautaires du grand Shawinigan, au parc Saint-Maurice, mercredi soir et jeudi soir.

Une vingtaine d'organismes ont ainsi pris conscience des services qu'ils peuvent s'offrir entre eux pour plus d'efficacité tout en informant la population.

Deux soirs de suite, des centaines de gens ont défilé aux différents stands installés là pour eux, dans une atmosphère détendue, accueillante. Pour permettre aux adultes de se familiariser à leur aise avec les services communautaires, des clowns occupaient les enfants, qui il va sans dire ne manquaient pas! Ils étaient les premiers arrivés à la foire des services communautaires et leur curiosité naturelle en avait plein les yeux.

Dégagés de la rigidité des entrevues dans leurs bureaux, les conseillers des services communautaires ont pu entretenir plus facilement les gens, converser et rejoindre ainsi un grand nombre de personnes qu'ils n'auraient pu rencontrer autrement. Certains conseillers, tels ceux du planning familial de l'assurance chômage, du Service social de l'aide juridique, etc ont eu pendant ces deux jours plus de consultations qu'en une semaine régulière! L'ACROS, pendant ce temps, faisait connaissance avec des gens capable de leur fournir des appareils ménagers et autres pour alimenter leur atelier de réparation. Les ambulancières Saint-Jean donnaient des démonstrations de leur savoir-faire et de leurs services. Il en était de même de l'Unité de réadaptation Domrémy, de l'Atelier protégé, de la Croix-Rouge, du Conseil régional de bien-être de la Mauricie, de la télévision communautaire, du Point D, Horizons nouveaux, SOS malades à domicile, Action Grand'Mère, Centre de main-d'oeuvre, Régie des loyers, etc.

Et c'était, à n'en pas douter, une vraie foire de juillet! Un moyen dynamique de sensibiliser les gens aux services qu'on peut leur offrir.

Nouvel exécutif...

Les membres de l'Association des propriétaires du Lac-des-Piles à Grand'Mère ont élu un nouveau conseil d'administration pour l'année 1973-74. Sur la photo, on reconnaît, de gauche à droite: M. Roger Désaulniers, directeur; M. Bob Gravelle, directeur; M. Jacques Buissières, secrétaire-trésorier; M. Roger Thibaudeau, président; M. Roger Dandurand, vice-président; Mme Thérèse Michaud, directeur et M. Raymond Allard, directeur. (Photo Normand Rheault)

M. Roland Saint-Arnaud en stage d'étude en France cet automne

SHAWINIGAN-SUD (C.P.) — M. Roland Saint-Arnaud, directeur général de l'Hôpital Régional de la Mauricie, participera à compter de septembre à un stage de coopération technique de trois mois en France.

C'est ce qu'annonçait hier M. Roland Legris, président du conseil d'administration de l'hôpital, qui venait d'apprendre du Consulat général de France à Québec que le ministère des Affaires étrangères de France acceptait la candidature de M. Saint-Arnaud à ce stage d'étude. Ce dernier s'effectuera en administration hospitalière sous la direction du ministère de la Santé publique française, à l'Ecole nationale de la Santé publique à Rennes.

Le programme d'étude que poursuivra M. Saint-Arnaud portera particulièrement sur l'étude du système hospitalier français, du rôle de l'Etat dans la santé publique et la sécurité sociale, des mécanismes de la planification nationale et régionale des ressources hospitalières. L'accent sera aussi mis sur les mécanismes de partage des services à l'assistance publique, le rôle de l'assistance publique à l'égard des établissements hospitaliers et finalement sur le partage des services en commun inter-hôpitaux.

Le président du conseil d'administration de l'Hôpital Régional de la Mauricie s'est dit fort heureux de la décision de la Direction de la formation et du perfectionnement professionnel du ministère des Affaires sociales qui, après avoir soumis la candidature de M. Saint-Arnaud à un jury provincial, a retenu cette candidature en raison de son excellence et de son opportunité à l'égard des objectifs poursuivis par l'Hôpital régional et le ministère des Affaires sociales du Québec.

"C'est un honneur et une marque de confiance qui sont faits à M. Saint-Arnaud et qui rejaillissent sur l'Hôpital Régional", d'ajouter M. Legris au nom du conseil d'administration. Il est à prévoir que ce stage apportera au directeur général des connaissances supplémentaires qui seront mises à profit par l'hôpital, particulièrement dans l'organisation et l'opération de son département de médecine communautaire.

Très heureux de l'occasion qui lui est offerte de se perfectionner, M. Saint-Arnaud assurait pour sa part qu'il tenterait de retirer le plus possible de ce stage et qu'il lui ferait plaisir à son retour d'en faire profiter le plus de gens possible.

Nouveau conseil d'administration à l'hôpital régional de la Mauricie

SHAWINIGAN (C.P.) — Conformément à la Loi sur les services de santé et services sociaux, le Centre hospitalier Régional de la Mauricie, la Loi le désigne ainsi, se donnera un nouveau conseil d'administration à compter du début du mois d'août.

Déjà, on connaît les personnes qui en feront partie. Ce sont: représentant les usagers, M. André Lamy de Shawinigan et Mme Carmen Lacroix de Shawinigan-Sud; représentant les groupes socio-économiques et désignés par le lieutenant-gouverneur en conseil, M. Gilles Grondin, de Shawinigan-Sud et Mme Thérèse Vendramini, de Shawinigan. Les représentants de la corporation sont M. Roland Legris, de Saint-Elie-de-Caxton, le Dr Jean-Maurice Bergeron de Shawinigan-Sud, le Dr Jean Therrien de Shawinigan-Sud, M. Yvon Martin de Shawinigan-Est. La déléguée du conseil consultatif des professionnels est Mme Réjeanne T. Sanschagrin de Shawinigan, alors que le Dr Georges Dufour de Shawinigan-Sud est le délégué du conseil des médecins et dentistes. Les employés non professionnels auront comme délégué M. Normand Giguère de Grand'Mère.

Le directeur des services professionnels est le Dr Jean Ménard, de Shawinigan-Sud et le directeur général est M. Roland Saint-Arnaud, aussi de Shawinigan-Sud.

Un programme d'orientation a été prévu pour le nouveau conseil d'administration avec l'aide du Service de l'éducation de l'Association des hôpitaux de la province de Québec et l'actuel conseil d'administration. De nombreuses tâches attendent le nouveau conseil d'administration et il est à prévoir, avec la composition actuelle, que ce dernier pourra s'acquitter fort avantageusement de ses responsabilités.

$50 d'amende à un pêcheur

SHAWINIGAN (JM) — On ne pêche pas où on veut et quand on veut, c'est bien connu. Carol Leblond de la rue Nérée-Beauchemin à Trois-Rivières avait dû l'oublier lorsqu'il a décidé d'aller pêcher le 11 juillet dernier. Alors que sa passe de pêche indiquait qu'il pouvait pratiquer son sport favori au lac St-Bernard, il s'était rendu au lac Rose. Méprise qui lui coûtera $50.

C'est en effet ce qu'a décidé le juge Maurice Langlois après avoir entendu le témoignage de deux agents de conservation de la faune, MM. Claude Marinault et Claude Lafrenière.

Lors d'une patrouille au parc Mastigouche, tout près du lac Rose, les deux agents remarquèrent une automobile inoccupée. Ils décidèrent donc de faire le tour du lac à la recherche du pêcheur et ils retrouvèrent M. Leblond occupé à taquiner le poisson. Les agents lui demandèrent donc de s'identifier: celui-ci présenta sa carte d'assurance sociale, son permis de pêche et sa passe pour le parc. Surprise! M. Leblond ne pêchait pas du tout sur le bon lac. Voilà ce qu'il en coûte de se fier à son instinct de pêcheur plutôt qu'aux règlements!

Alphonse Poulin: pas question de passer à l'Union nationale

par Michel LAMARRE

GRAND'MERE — Certains observateurs politiques ont fait courir la rumeur voulant que M. Alphonse Poulin, conseiller municipal de la ville de Grand'Mère soit mis en nomination lors de la tenue de la prochaine convention de l'Union nationale pour la circonscription de Laviolette, en vue du prochain scrutin provincial.

Cette rumeur a pris naissance par suite de sa participation " aux 24 heures de La Tuque", alors qu'il a été appelé à représenter officiellement la ville de Grand'Mère, en l'absence du maire actuel, M. Jean-Marie Lafontaine, présentement en vacances, à l'occasion de cette grande manifestation.

En effet, M. Alphonse Poulin a été vu en compagnie de M. Lucien Filion, maire de La Tuque, de M. Clément Vincent, ancien ministre de l'Agriculture et de la Colonisation, député de l'UN de Nicolet et du docteur Guy Gauthier, député UN pour la circonscription de Berthier.

Afin de mettre fin à cette rumeur, M. Alphonse Poulin a affirmé, hier après-midi, lors d'une interview téléphonique, qu'il n'avait jamais pensé à se porter candidat pour le parti de l'Union nationale, en vue des prochaines élections provinciales.

Il a qualifié cette rumeur des plus fantaisistes à son sujet et il a tenu à réaffirmer sa position concernant ses aspirations politiques en faveur du parti Créditiste.

On sait que M. Alphonse Poulin a été candidat du Ralliement des créditistes, lors des dernières élections du Québec, en 1970.

De plus, il a également brigué les suffrages comme candidat créditiste sur la scène fédérale, à deux occasions, contre l'actuel député de Saint-Maurice et ministre des Affaires indiennes et du Grand-Nord, M. Jean Chrétien.

Le maire suppléant de la ville de Grand'Mère, M. Alphonse Poulin, a même précisé que le député de la circonscription de Champlain, M. René Matte, d'allégeance créditiste, était présent à cette conversation intime à La Tuque, lors de la présentation des 24 heures de La Tuque.

M. Alphonse Poulin a déclaré par ailleurs qu'il n'avait jamais été question, lors de sa visite à La Tuque, de cette possibilité de se présenter candidat de l'UN pour la circonscription de Laviolette.

M. Philippe Demers

De son côté, le docteur Philippe Demers, député de Saint-Maurice à l'Assemblée nationale du Québec et directeur général de l'Union nationale, s'est dit très "surpris" de cette rumeur concernant la venue possible de M. Alphonse Poulin au sujet de cette candidature pour l'Union nationale.

Rejoint, hier après-midi, le représentant de la circonscription de Saint-Maurice, M. Philippe Demers, a affirmé qu'il n'avait en aucune façon entendu parler d'une telle possibilité.

Toujours selon le directeur général de l'Union nationale, il est fortement question que M. Jean-Marie Lafontaine, maire actuel de la ville de Grand'Mère accepte de poser sa candidature sur les rangs de l'UN pour la circonscription de Laviolette, à la convention de ce parti politique, en vue du prochain scrutin provincial.

Depuis l'annonce de cette possibilité, le premier magistrat de la ville du Rocher a effectivement rencontré le chef de l'Union nationale, M. Gabriel Loubier, de même que le docteur Philippe Demers, directeur général, et aussi d'autres personnalités politiques, relativement à sa candidature éventuelle, mais aucune décision finale n'a encore été prise concernant M. Jean-Marie Lafontaine qui étudie le pour et le contre de cette candidature en regard avec l'Union nationale.

On sait que la circonscription de Laviolette à l'Assemblée nationale du Québec était représentée de 1966 à 1970, par M. André Leduc, homme d'affaires avantageusement connu dans la région de la Mauricie. Ce dernier a décidé de quitter la politique active pour se consacrer à ses affaires personnelles et aussi à sa famille.

Depuis lors, la circonscription de Laviolette est représentée par M. Prudent Carpentier, député libéral.

C'est donc dire que la rumeur voulant que M. Alphonse Poulin se porte candidat de l'Union nationale n'était que de la "pure spéculation".

POLLACK parce que...

vous aimerez ces manteaux de laine...

que Sterling Cloak a habillés pour vous de grands ou petits cols de fourrure. Vous aimerez la simplicite des formes classiques, leurs lignes seyantes, leur ampleur légère et surtout la beauté du noir.

a) Modele simple boutonnage, col scalopé et ourlet orné de vison "Kohinoor". 12 à 16 ans.

295.00

b) Style à jupe large, taille soulignée d'une chainette. Col et poignets réchauffés de vison "Black Diamond". 12 à 16 ans.

220.00

c) Double croisé classique à col tailleur, garni de vison "Black Diamond". 12 à 18 ans.

200.00

Manteaux pour dames (Rayon 3510) Rez-de-chaussée

Pollack

CENTRE-VILLE, CARRE DES FORGES

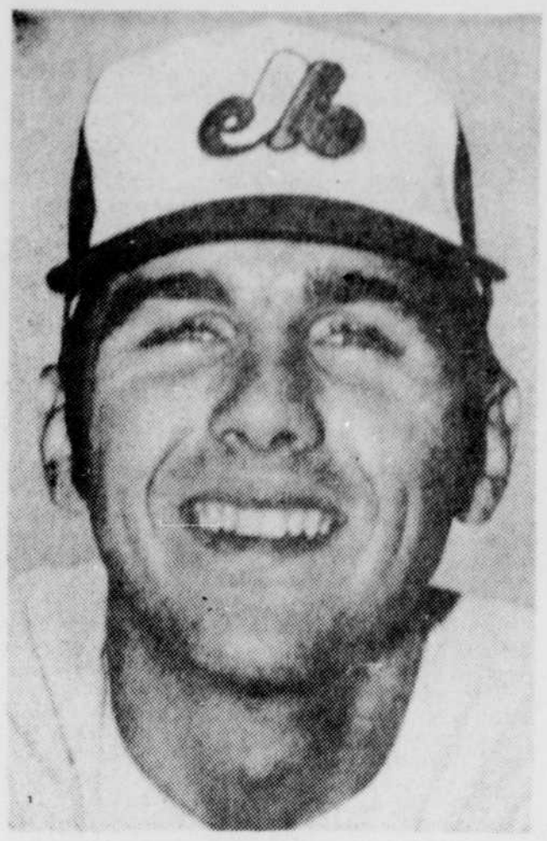

Steve Rodgers

Les Expos triomphent 1 à 0 dans la première et 5 à 2 dans la seconde

Deuxième blanchissage pour Steve Rodgers

NEW YORK (PA) — Ken Singleton produit le point victorieux avec un double dans la 9e manche hier et le jeune Steve Rodgers ainsi que les Expos de Montréal ont blanchi les Mets de New York 1-0, dans la premier match d'un programme double.

Lorsque Ron Hunt a commencé la 9e manche avec un simple, John Matlack avait limité les Expos à un simple de Pepe Frias dans la 5e reprise.

Ron Woods a poussé Hunt au 2e coussin avec un sacrifice, puis Singleton a réussi son exploit dans le centre-droit. Hal Breeden a suivi avec un simple dans la droite, mais Rusty Staub a retiré Singleton au marbre.

Rogers, 2-0, dont la première victoire dans les majeures avait été un exploit d'un seul coup sûr aux dépens des Phillies de Philadelphie jeudi dernier, a limité les Mets à sept coups sûrs. Il a retiré trois rivaux au bâton et alloué trois buts sur balles, en plus d'être aidé par trois doubles-jeux.

A la 10e manche de la deuxième rencontre, John Boccabella a cogné un double avec trois coureurs sur les sentiers pour procurer aux Expos une victoire de 5-2.

Le lanceur perdant Buzz Capra (1-5) a accordé un but sur balles à Ron Hunt qui a été sacrifié au deuxième par Mike Marshall. Singleton a obtenu un but sur balles intentionnel et les deux coureurs ont profité d'un mauvais lancer de Capra pour se rendre respectivement aux deuxième et troisième coussins. Bob Bailey a également reçu un but sur balles intentionnel avant que Boccabella n'expédie la balle contre la clôture du champ gauche.

Les Mets ont ouvert le pointage à la quatrième manche. Cleon Jones a atteint le premier but sur une erreur et s'est rendu au deuxième sur un mauvais lancer de Steve Renko. Il a croisé le marbre sur un simple de Ed Kranepool. Les Expos ont cependant riposté à la cinquième avec un double de Bailey et un simple d'un point de Frias.

Dans la deuxième moitié de la cinquième, Bob Harrelson a Claqué un triple et a compté sur un coup retenu de Felix Millan. Les Expos ont créé l'égalité à la septième avec un double de Mike Jorgensen et un simple de Hunt.

Les Phillies triomphent 1 à 0

PITTSBURGH (PA) — Bob Boone a produit l'unique point du match avec un simple dans la 4e manche hier soir et Steve Carlton a limité les Pirates de Pittsburgh à six coups sûrs en conduisant les Phillies de Philadelphie à un gain de 1-0.

D'ailleurs, le simple de Boone était seulement un des cinq coups sûrs alloués par Bob Moose en sept manches.

Carlton a porté sa fiche à 11-10 en obtenant une certaine chance de l'arbitre du 3e-but, qui a arrêté involontairement un coup sûr avec un coureur des Pirates sur les sentiers, lequel coup sûr aurait dû résulter en un double après deux retraits. Le frappeur suivant a réussi un simple, permettant aux Pirates d'occuper tous les sentiers, mais Carlton s'en est tiré en retirant son dernier rival au bâton.

Philadelphie	000	100	000—1	5	0
Pittsburgh	000	000	000—0	6	0

Carlton (10-11) et Boone; Moose (6-1), R. Hernandez 8 et Sanguillen.

Les Cubs ont raison de Bob Gibson

CHICAGO (PA) — Rick Reuschel a eu le meilleur sur Bob Gibson en allouant seulement cinq coups sûrs hier alors que les Cubs de Chicago ont vaincu les Cards de St-Louis 3-1.

Cette victoire a permis aux Cubs de s'approcher à 1 1-2 partie des meneurs de la division Est de la LN, les Cards.

St-Louis a ouvert le pointage dès la 1ère manche lorsque Lou Brock a hérité d'un but sur balles, volé le 600e but de sa carrière et compté sur le simple de Tim McCarver.

Gibson, à son premier départ de la saison après seulement trois jours de repos en comparaison de quatre ordinairement, a été bombardé de trois points dans la 2e moitié de la 1ère manche.

Rick Monday a commencé le bal avec un simple, puis Jose Cardenal a obtenu un but sur balles. Billy Williams a produit un point avec un simple et Cardenal a croisé le marbre sur un retrait au champ intérieur avant que Glen Beckert ne produise un autre point avec un simple.

St-Louis	100	000	000—1	6	0
Chicago	300	000	00x—3	9	0

Gibson (11-10) et Simmons; Reuschel (11-18) LaRoche 8 et Hundley.

Avec des circuits de deux points chacun

Spencer et DeFreites battent la marche

par Gaston PEPIN

TROIS-RIVIERES — Tom Spencer a cogné un circuit de deux points à la septième manche pour permettre aux Aigles de Trois-Rivières d'égaler le compte à 3-3 et Arturo DeFreites l'a imité à la manche suivante, avec un circuit de deux points également, pour cette fois conduire Jim Snyder et Cie à une victoire de 6-3 sur les Phillies de Reading, hier soir, au stade local, dans la première partie d'une série de quatre joutes entre les deux équipes à Trois-Rivières cette semaine.

Pour Spencer, il s'agissait de son troisième circuit de la saison pendant qu'il s'agissait du 7e circuit de la saison pour DeFreites.

Les lanceurs

Le jeune Larry Payne a bien lancé durant les sept premières manches pour espacer sept coups sûrs aux visiteurs qui ont réussi leurs trois points contre lui. Il a donné trois buts sur balles et retiré six hommes sur trois prises.

Le grand Pat Zachry est venu à sa rescousse pour les deux dernières manches. Les Phillies n'ont réussi aucun coup sûr contre lui. Zachry a alloué trois passes gratuites et pris un retrait.

Erskine Thomason a bien lancé pour les Phillies et tout contre Larry Payne, par les Phillies, les Aigles n'ont connu que deux bonnes manches contre Thomason. Les Aigles ont touché les offrandes de Thomason pour neuf coups sûrs dont cinq dans les deux dernières manches. Jusqu'à la septième reprise, Thomason n'avait alloué que quatre coups sûrs aux Aigles.

La partie

Reading a ouvert le pointage à la troisième manche. Dane Iorg, qui a frappé un simple et profité d'une erreur de Tom Spencer au champ centre pour se rendre au troisième but, a compté sur un simple de Jerry Martin après que Thomason eut réussi un simple et que Jim Ziegler eut reçu un but sur balles.

Les Aigles ont riposté dès la même manche. Des simples successifs de Larry Payne et de Tom Spencer, un coup retenu-sacrifice de Tony Franklin et un ballon-sacrifice de Rusty Ward devaient faire produire le point que les Aigles avaient besoin pour égaler le compte. DeFreites a également réussi un simple dans cette manche.

Les visiteurs ont pris les devants pour une seconde fois dans la partie à la septième manche. Les Phillies ont rempli les buts avec un but sur balles à John Stearns, et des simples de Fred Andrews et de Mark Crane. Aucun homme n'était alors retiré. Stearns a compté sur un roulant d'Al Giallella appelé en relève pour Nellie Garcia à la septième manche. Le roulant alla à Doug Flynn, qui lança à Franklin au deuxième but pour retirer Crane et dans une tentative pour compléter le double-jeu, Andrews a compté alors que Franklin fit un mauvais lancer au premier but.

Les Aigles devaient toutefois par la suite fermer la colonne de points aux Phillies.

Nos Aigles revinrent de nouveau à la charge et de nouveau avec deux points pour niveler le pointage. Le circuit de Tom Spencer, alors qu'Al Beal était sur les sentiers, devait faire produire les deux points. Beal avait reçu un but sur balles. Le circuit de Spencer fut réussi à 350 pieds du marbre par-dessus la clôture du champ gauche.

Les Aigles ont de nouveau explosé à la huitième reprise. Ils y allèrent cette fois de trois points. Un simple de Rusty Ward, suivi d'un circuit de DeFreites, à 343 pieds du marbre, par-dessus la clôture du champ gauche; un simple de Don Werner, suivi d'un autre simple d'Eric Boyd et d'une erreur de Mark Crane, à l'arrêt-court, sur un roulant d'Al Beal, devaient assurer la victoire aux Aigles.

Défensivement, les Aigles ont été superbes. Ils ont sorti leurs lanceurs d'eau bouillante en réussissant quatre double-jeux.

Au bâton

Spencer et DeFreites ont réussi deux coups sûrs dont un circuit chacun pour faire produire chacun deux points, les quatres coups sûrs étant réussis par Franklin, Ward, Werner, Boyd et Payne.

Les sept coups sûrs du Reading ont été réussis par sept joueurs différents: Dane Iorg, Jim Ziegler, Jerry Martin, Blas Santana, Fred Andrews, Mark Crane et Erskine Thomason.

TROIS-RIVIERES — Les Aigles et les Phillies en viendront de nouveau aux prises ce soir dans une autre partie prévue pour 8 h.

Pendant que le pilote Jim Snyder a porté son choix sur le jeune Tommie Hume pour entreprendre la partie sur le plateau, le pilote Cal Emery n'était pas encore certain, hier soir, de son choix pour la partie de ce soir. Son choix pourrait se faire entre Randy Boyd, Bob Browning, Don Kreke et Larry Kiser. Ce sont là du moins les noms qu'il nous a fournis.

LIGUE EASTERN

Division Nationale

Sherbrooke	55	44	.556	
Trois-Rivières	56	48	.538	1 1/2
Reading	49	49	.500	5 1/2
Québec	51	50	.505	5

Division Américaine

Pittsfield	50	47	.515	
West Haven	51	48	.515	
Waterbury	45	53	.459	5 1/2
Bristol	41	59	.410	10 1/2

Hier soir

Reading 3, Trois-Rivières 6
Sherbrooke 1, West Haven 3
Québec 0, Waterbury 2
Pittsfield 3, Bristol 1

Ce soir

Reading à Trois-Rivières
Sherbrooke à West Haven
Québec à Waterbury
Pittsfield à Bristol.

Rusty Ward est sauf au deuxième sac alors qu'il vient ici de réussir son cinquième larcin de la campagne à la première strophe. Le joueur d'arrêt-court Mark Crane tente vainement de retirer le joueur des Aigles après avoir reçu la balle de son receveur John Stearns, des Phillies de Reading. (Photos Claude Deschesnes, Studio Lemire)

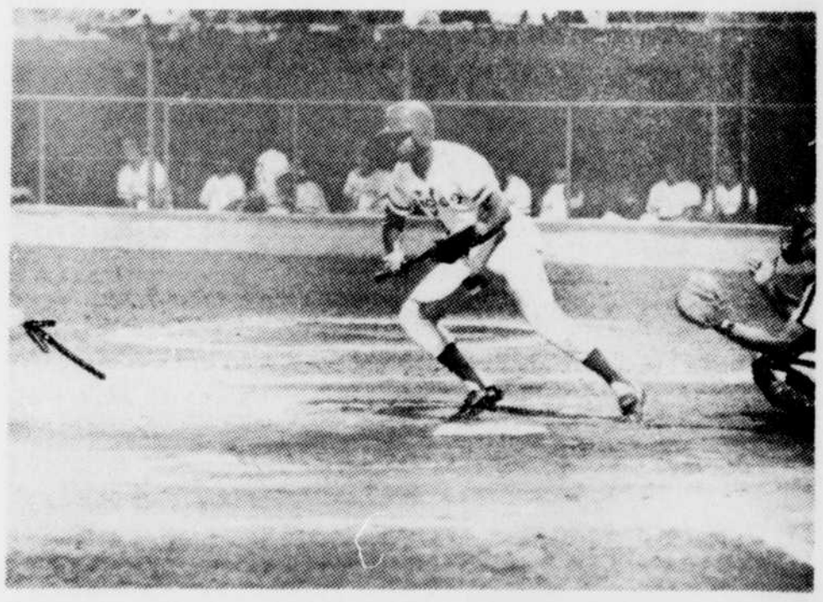

Un amorti du joueur de deuxième but des Aigles Tony Franklin à la troisième manche, ce qui a permis de faire avancer un coureur. Franklin s'est également distingué à la défensive en participant à quatre doubles-jeux.

La capitale fédérale: le théâtre de l'ouverture de la saison dans la LCF

Toronto et Ottawa amorcent la saison de football

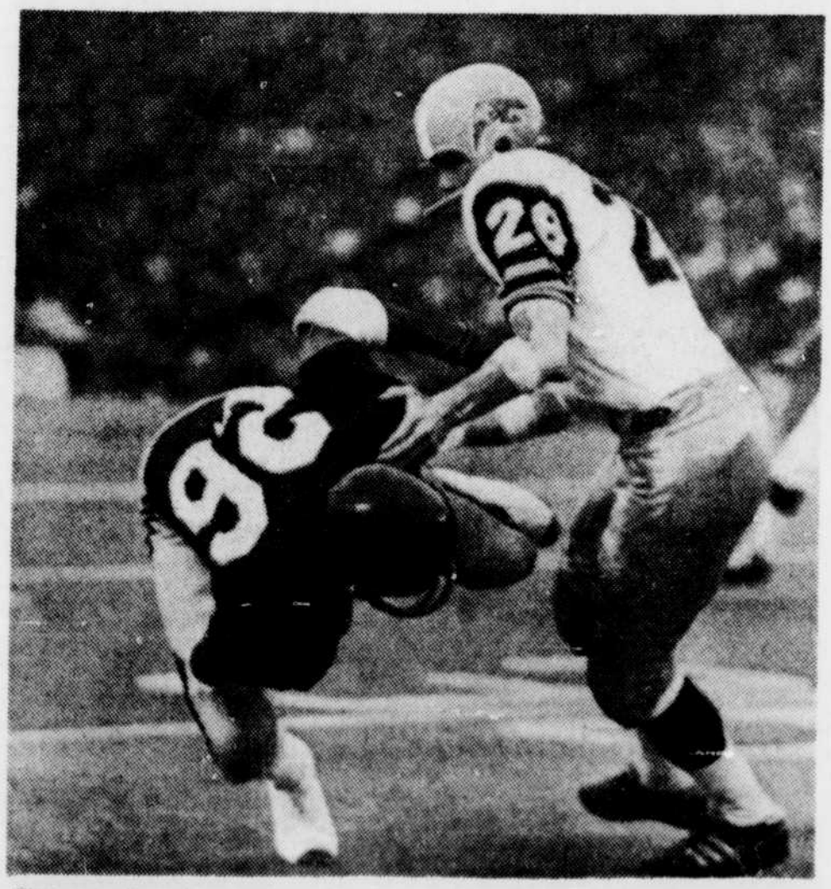

C'est une scène qui se répétera à maintes reprises à compter de ce soir alors que les Argos et les Rough Riders inaugureront une autre saison de football. Ici, lors d'un match d'exhibition, Tim Anderson (26) des Argos, est aux prises avec Garney Henley, des Tigers Cats. (Téléphoto PC)

Les Argos de Toronto visitent les Rough Riders d'Ottawa ce soir, à l'occasion du premier match de la saison dans la CFE de la LCF.

Il semble que le match sera facile pour les locaux si l'on s'en tient aux fiches des deux clubs en 1972, alors que Ottawa a affiché un bilan de 11-3 et Toronto, 3-11.

Mais les Argos ont été privés des services de leur quart Joe Theismann pendant la majorité de la saison dernière en raison d'une blessure à une jambe. De plus, une belle tenue des demis Leon McQuay et Eric Allen pourrait bien aider les Argos à terminer au 1er rang cette saison, surtout avec le retour de Theismann.

Pour leur part, les Riders ont ajouté le centre-arrière Jim Evenson, bon coureur avec les Lions de la C.-B. pendant plusieurs saisons, qui donnera plus de puissance à l'offensive du Ottawa.

Le quart Rick Cassata, handicapé par une blessure au coude pendant l'entraînement, doit commencer le match et son adjoint Frank DiMaggio, qui a brillé dans les matches hors concours, est prêt à prendre la relève.

Entre-temps, Ottawa a conservé la fameuse défensive qui a été la principale raison de ses succès l'an dernier. Elle a d'ailleurs brillé contre Hamilton la semaine dernière, lors du dernier match hors concours.

Ouest

La saison débute aussi ce soir dans la CFO alors que les Blue Bombers de Winnipeg recoivent les Eskimos d'Edmonton et les Roughriders de la Saskatchewan visitent les Lions à Vancouver.

Le quart adjoint des Bombers, Tommy Pharr, remplacera Bob Larose comme flanqueur, celui-ci ayant subi une fracture au poignet dans un match hors concours, ce qui laisse les Bombers à court d'un Canadien.

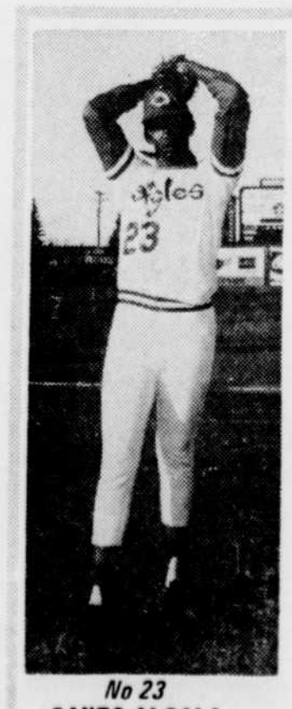

No 23
SANTO ALCALA

BASEBALL

CE SOIR
8h00

Événement
No 49

READING vs LES AIGLES

Réservations:
Les Aigles de Trois-Rivieres Inc. 379-0404
LOGES: $2.00 - MEZZANINE: $1.75
GENERALE: $1.50

Age d'Or et Etudiants sur presentation de cartes d'identité $1.00

Enfants de moins de 13 ans 50c

A la suite de la mort de Roger Williamson

"J'espère qu'on tirera une leçon de cette horrible tragédie" de dire Jackie Stewart

PA, AFP REUTER

Jackie Stewart a déclaré hier qu'il espérait que "l'horrible tragédie" du Grand Prix des Pays-Bas dimanche sera à l'origine de l'amélioration de la sécurité sur les circuits internationaux de courses.

"Ils sont généralement coupables de ne pas être bien équipés pour combattre les incendies et de manquer de personnel, a dit le vainqueur de Zaandvoort. Si l'on peut éteindre l'incendie d'un Boeing 707 à un aéroport, l'on devrait en faire autant avec une voiture de course contenant 40 gallons de pétrole."

Toutefois, Stewart a ajouté que l'amélioration de $900,000 à la piste de Zaandvoort l'avait "selon moi, transformée en une piste sûre". La mort de Roger Williamson a été "une tragédie classique de courses d'autos" qui aurait pu survenir sur n'importe lequel autre circuit.

Stewart a rejeté les critiques voulant que les conducteurs aient poursuivi la course après l'accident fatal, où Williamson est mort dans sa voiture incendiée.

"Les conducteurs n'étaient pas en position de juger la situation. Les gens sur les lieux étaient en meilleure position de décider."

Secours

Stewart ne digérait particulièrement pas les commentaires suggérant que tous les conducteurs auraient dû arrêter et tenter d'aider dans les opérations de secours.

"Cela aurait tout simplement augmenté le danger et les conducteurs croient qu'il y a assez de professionnels présents pour aider. C'est une autre histoire si le conducteur est mandé pour aider.

"J'espère sincèrement qu'on tirera une leçon de cette horrible tragédie. J'espère qu'on prendra des décisions positives. Il n'y a pas généralement assez d'équipement pour combattre les incendies et assez de personnel."

Il a souligné que la piste d'Indianapolis était "terriblement bien équipée" parmi les exceptions connues.

Stewart regrette le fait que "cela prenne une telle tragédie" pour réveiller les gens au sujet d'une plus grande sécurité".

Les mêmes gens qui accusent les conducteurs d'insister trop sur la sécurité "sont maintenant les juges", a conclu Stewart.

Purley

Pour sa part, Rogre Purley, conducteur britannique, a qualifié les directeurs hollandais et la piste Zaandvoort de "lâches" hier et les a accusés de ne rien faire tandis qu'il se débattait seul pour sauver la vie de Williamson.

"Ils l'ont laissé mourir. Personne ne m'a aidé."

Purley, qui suivait Williamson, a sauté de sa voiture et a tenté seul pendant huit minutes de sortir la victime de sa voiture.

"J'ai dû courir à travers la piste pour trouver un extincteur chimique. Il y avait cinq ou six personnes tout près, mais elles ne voulaient pas s'approcher de la voiture.

"Je leur ai demandé de l'aide sans succès. Trois spectateurs ont franchi la clôture pour venir m'aider, mais la police avait des chiens et ne les a pas laissé s'approcher.

"J'ai tenté de renverser la voiture. Si j'avais eu l'aide de quatre autres personnes j'aurais réussi à le sortir de la voiture."

Purley a dit que Williamson était encore en vie lorsqu'il s'est approché de sa voiture et aurait pu être sauvé.

Les officiels hollandais ont nié dimanche que les mesures sécuritaires n'étaient pas suffisantes et ajouté que Williamson s'était engagé trop rapidement dans la pente où il s'est écrasé.

11e victime

Mort dans des conditions dramatiques dimanche à Zaandvoort, le britannique Williamson est le 11e pilote disparu depuis le début de la saison dans une épreuve automobile ou des suites d'un accident survenu sur un circuit.

Williamson n'a pas été l'unique victime de ce tragique week-end. Un pilote italien Massimo Larini, dans le coma depuis la grave collision survenue le 21 juillet sur le circuit de Spa-Francorchamps, est mort samedi après-midi à l'hôpital de Liège des suites de ses blessures.

La collision des 24 Heures de Spa-Francorchamps aura donc fait au total trois victimes puisque l'Allemand Hans-Peter Joisten et le Français Roger Dubos avaient été tués sur le coup. Cet accident sur le circuit belge reste à ce jour le plus meurtrier de l'année.

Le bilan 1973, avec 11 morts après six mois de compétition contre 11 au total en 1972, est donc déjà particulièrement lourd.

Ont également disparu cette saison:

18 février: David Bartropp (GB) lors d'une tentative contre des records de durée à Monza.

29 avril: Joe Huber (Suisse) meurt à l'hôpital des suites de ses blessures, six jours après son accident dans le Grand Prix automobile de Singapour.

12 mai: Art Pollard (EU) à l'entraînement en vue des 500 milles d'Indianapolis.

28 mai: P. Antracoli (France) lors de la course de Côte de Montbrison (France).

23 juin: Gerry Birrel (GB) lors de la seconde séance d'essais du G.P. de Rouen de F 2.

1er juillet: Daniel Rouveyran (France) au cours de son transport à l'hôpital après un accident dans la course de Côte du Mont Doré.

2 juillet: S. Savage (Suède) des suites de blessures au cours d'un accident dans les 500 Milles d'Indianapolis.

Question

Deux membres travaillistes du parlement néerlandais ont posé une question écrite au gouvernement au sujet de l'accident mortel survenu dimanche lors du Grand Prix des Pays-Bas sur le circuit de Zaandvoort au pilote britannique Roger Williamson.

Les deux députés demandent pourquoi la course n'a pas été arrêtée immédiatement après l'accident.

Ils demandent également au gouvernement si celui-ci accorde une aide directe ou indirecte à l'organisation de cette course et si oui quelle raison la justifie.

Jackie Stewart...

claude mongrain

Tournoi de balle molle

Un grand tournoi de balle molle est prévu pour Portneuf les 10, 11 et 12 août dans ce coin du Québec. Le promoteur Jean-Paul Gauthier (Tél 286-6382) nous signalait qu'il y aurait deux divisions soient classes "A" et "B". Une bourse de $500 sera à l'enjeu au cours de cette fin de semaine de fastball à Portneufville.

On cherche une équipe... de hockey

La ligue Laviolette de hockey qui joue toutes ses rencontres au Centre Marcotte les lundis et mercredis est à la recherche d'une équipe pour compléter les cadres du circuit. Présentement cinq clubs sont assurés de participer à ce populaire circuit. Les intéressés n'auront qu'à entrer en communication avec Jean Clément à 376-2119 ou 374-6450.

A Grand'Mère vendredi

Une séance d'information est prévue pour vendredi le 3 août à l'hôtel de ville de Grand'Mère par les responsables de l'équipe de hockey du circuit Junior "A". Au cours de cette rencontre on dévoilera le nouveau nom du club local, le nouveau sigle ainsi que les membres du bureau de direction.

Du water-polo

Deux rencontres de water-polo sont prévues pour aujourd'hui à la piscine du terrain de l'Exposition. Elles mettront aux prises le collège Marie-Victorin de Montréal contre les Mégophias de Trois-Rivières dirigés par Daniel Bellerose. La première partie est prévue pour midi et la seconde à 3 h.

Un receveur

Au cours de la journée de dimanche dernier nous avons pu apprécier l'excellent travail du jeune receveur François Dugré des Eperviers de Shawinigan-Sud. Ce p'tit bout d'homme a créé une très belle impression.

Dans l'Expo

En jetant un coup d'oeil sur le programme de l'Exposition de Trois-Rivières on note plusieurs événements sportifs comme les courses sous harnais, le roller derby, les concours de natation, le Grand Prix Equestre et les Aqua-Stars avec Normand Bellemare. Il y en aura pour tous les goûts.

Des changements à Grand'Mère

Des changements majeurs seront faits l'an prochain au sein de l'équipe Junior de baseball de Grand'Mère. Le président Denis Sanschagrin nous signalait l'autre jour qu'il avait été emballé par l'encouragement de la population. "Devant une telle collaboration du public, nous allons, de dire Denis apporter des remaniements pour faire du National une équipe de premier plan. Depuis que le gros "N" a terminé son calendrier la direction du club surveille de près le travail de plusieurs jeunes joueurs midgets qui auront un essai sérieux l'an prochain.

Une famille éprouvée

Deux athlètes de chez nous ont été lourdement éprouvés dimanche dernier. Il s'agit de René et Claude Hould qui ont perdu leur mère au cours d'un accident de la route. René est un lanceur du club Sainte-Cécile de la ligue Senior Inter-Cités pendant que Claude est une figure bien connu au Centre Marcotte comme au Colisée ainsi que sur les terrains de baseball. De plus Claude est le gardien de but de l'équipe STR midget. A ces athlètes ainsi qu'aux autres membres de la famille nous offrons nos plus sincères condoléances. Le service funèbre sera célébré demain après-midi à 2 h à l'église Notre-Dame-des-Sept-Allégresses, située sur la rue St-Maurice.

Aux éliminatoires régionales pee- wee... Shawinigan contre 3-Riv.

Double opportun de Louis Bournival dans la victoire du Saint-Etienne

SHAWINIGAN (J.D.) — Les Royaux de St-Etienne-des-Grès, une équipe de calibre pee-wee classe A ont causé une forte surprise hier soir à Shawinigan lors de l'ouverture des éliminatoires régionales de l'association du baseball amateur de la Mauricie. En enfilant trois points dans la sixième et dernière manche, les jeunes protégés du pilote Paul Bournival, représentants de la zone Maskinongé ont pris la mesure des favoris, les Carnavals de Grand'Mère par le compte de 8 à 7.

Les porte-couleurs de la ville du Rocher vainqueurs dimanche après-midi du tournoi pee-wee de Mont-Carmel, avaient pris les devants 6 à 1 après trois manches et menaient encore 7 à 5 lorsque les Royaux ont placé trois joueurs sur les sentiers et que le joueur de 1er but, Louis Bournival claqua un double dans le champ centre pour permettre à trois de ses coéquipiers de croiser le marbre. Les Royaux qui s'acheminaient vers une défaite certaine n'ont pas lâché prise dans la manche finale et le résultat de leur rencontre hier soir au stade municipal de Shawinigan leur donne le droit d'affronter à compter de 8 heures mercredi soir le gagnant de la série Shawinigan-Trois-Rivières.

Ghislain Paquin qui a lancé toute la partie pour les vainqueurs a reçu le crédit du gain alors que Yvon Deschamps subissait le revers. Ce dernier était venu en relève à la fin de la rencontre au lanceur débutant Robert Bruneau. L'autre partie à l'affiche hier soir à l'ouverture de cette ronde éliminatoire a été gagnée par défaut par les Mets de St-Pierre de Shawinigan vu l'absence des représentants de la zone de Champlain.

Une seule rencontre est à l'effiche ce soir dans la classe pee-wee classe A : les Mets de Saint-Pierre seront les hôtes des représentants de la zone de Trois-Rivières soit les loisirs St-Sacrement. Ce match est cédulé pour 8 heures p.m. au stade du boulevard Royal à Shawinigan.

Shawinigan-Sud sera à Saint-Tite ce soir dans le Sr

ST-TITE (C.M.) — "Nous voulons terminer en première place et nous allons commencer une poussée ce soir en recevant la visite des Apollos de Shawinigan-Sud de déclarer le gérant Désaulniers des Cavaliers de St-Tite. Présentement l'équipe de Saint-Tite joue pour une moyenne de .500 et entend bien conserver cette moyenne d'ici la fin du calendrier. Cette rencontre est prévue pour 7 h 30.

Les circuit coulent les Orioles

Détroit	110	110	000—4	8	1
Baltimore	100	000	002—3	8	0

Lolich 10-10, Hiller 9 et Sims; Jefferson 3-3, Jackson 5 et Etchebarren. CCs: Détroit-McAuliffe 9, Sims 8, Northrup 6; Baltimore-Etchebarren 1.

Boston a raison des Yanks 4-3

New York	001	000	002—3	6	2
Boston	020	010	001—4	9	0

Beene, Lyle 4-6 9 et Munson; Tiant 13-9 et Fisk. C: New York-Hart 9. Boston-Petrocelli 13. Harper 11.

Les Twins écrasés 9-1 par les White Sox

Chicago	001	014	210—9	10	1
Minnesota	000	000	010—1	8	1

Bahnsen (14-10) et Brinkman; Kaat (11-10), Corbin 6 Campbell 9 et Mitterwald. C.: Chi—Bradford 7 Henderson 6; Min—Oliva 10.

Des circuits...

Reading

Noms	ab	pts	cs	pp
Garcia cc	3	0	0	0
Forg cg	3	1	1	0
Ziegher 1b	3	0	1	0
Martin cd	4	0	1	1
Santana 3b	3	0	1	0
Andrews 2b	3	1	1	0
Steanns r	3	1	0	0
Crane ac	3	0	1	0
Thomason l	3	0	1	0
Gonzales fu	0	0	0	0
Cafos uu	0	0	0	0
Khobar fu	1	0	0	0
Giallella cd	2	0	0	1
Totaux	31	3	7	2

Trois-Rivières

Spencer cc	4	1	2	2
Franklin 2b	3	0	1	0
Ward 1b	2	1	1	1
DeFreites 3b	4	1	2	2
Flynn ac	3	0	0	0
Werner r	4	1	1	0
Boyd cg	4	0	1	0
Beal cd	3	1	0	1
Payne l	2	1	1	0
Polczinski fu	1	0	0	0
zachry l	*	0	0	0
Totaux	30	6	9	6

Erreurs: Spencer, DeFreites, Franklin, Crane.
Doubles Santana.
Buts volés: Ward 2, Flynn.
Circuits: Spencer, DeFreites.
Sacrifices: Franklin, Zachry.
Ballon-sacrifice: Ward.
Laissés sur les buts: Reading: 7; Aigles 6.
Doublez-jeux: Reading: 0; Aigles: 4.

Reading	001	000	200	3		
Trois-Rivières	001	00u	2aX	6		
Noms	**ml**	**cs**	**pts**	**pm**	**bb**	**rb**
Thomason	8	9	6	5	3	9
Payne	7	7	3	1	3	6
Zachry	2	0	0	0	3	1

Lanceur gagnant: Pat Zachry.
Lanceur perdant: E. Thomason.
Durée — 2 h 32
Assistance — 1,097
Arbitres: au marbre: Bill Lawson; sur les buts: Randy Marsh.

AMERICAN MOTORS
PLAN PROTECTION DE L'ACHETEUR
NOUS EN SOMMES FIERS PARCE QUE L'ON COPIE TOUJOURS
"LE PREMIER"
chez MARINEAU & LONGVAL

FIN DES MODÈLES 1973
BALANCE D'INVENTAIRE
31 JOURS de PRIX COUPÉS
QUE PERSONNE N'OSERA
"IMITER" pour 1973
VENDEUR
JAVELIN - HORNET
GREMLIN - MATADOR
AMBASSADOR - JEEP
MARINEAU & LONGVAL Inc.
530 Royale Trois Rivières
Tél.: 378-4511

Ligue Nationale

Division Est	G	P	Moy.	Diff.
St-Louis	54	46	.540	
Chicago	52	49	.515	2 1/2
Pittsburgh	48	50	.490	5
Montréal	47	52	.475	6 1/2
Philadelphie	47	54	.465	7 1/2
New York	44	53	.454	8 1/2
Division Ouest	**G**	**P**	**Moy.**	**Diff.**
Los Angeles	64	38	.627	
Cincinnati	60	43	.583	4 1/2
S. Francisco	58	44	.569	6
Houston	53	52	.505	12 1/2
Atlanta	47	59	.443	19
San Diego	34	68	.333	30

Rodgers lance...

Montréal

	ab	p	cs	pp
Hunt 2b	2	1	1	0
Woods cg	2	0	0	0
Singleton cd	4	0	1	1
HBreeden 1b	4	0	1	0
Bailey 3b	3	0	0	0
Jorgensen 1b	0	0	0	0
Boccabella r	4	0	0	0
Mashore cg	3	0	0	0
Frias ac	3	0	1	0
Rogers l	3	0	0	0
Total	28	1	4	1

New York

Garrett 3b	3	0	1	0
Millan 2b	4	0	1	0
Staub cd	3	0	1	0
CJones cc	4	0	1	0
Milner cg	4	0	0	0
Krampool 1b	4	0	1	0
Hodges r	4	0	1	0
Harrelson ac	2	0	1	0
Matlack l	3	0	0	0
Total	31	0	7	0

Montréal	000	000	001	—1						
New York	000	000	000	—						
E—Hunt. DJ—Montréal 3. LSB—Montréal 5. New York 7. 2b—Singleton. BV—Hunt. S—Woods 2.										
Lanceurs	ML	CS	P	PM	BB	RB				
Rogers (G,2-)	9	7	0	0	3	3				
Matlack (L,7-14)	4	4	1	1	3	7				

T—2:08.

Quelque 250 golfeurs s'en sont donné à coeur joie en fin de semaine à Shawinigan-Sud lors du tournoi annuel "deux balles... meilleure balle". Les deux gagnants de la classe A, Jean Fabre et Guy Fabre, à gauche de la photo ont roulé un 67 brut pour mériter le trophée emblématique de cette compétition, trophée qui leur est présenté par Marcel Thellend, commanditaire du tournoi. Julien et Laurier Dupont ont obtenu le meilleur résultat dans la classe B avec un brut de 75. (Photo Normand Rheault)

Jean et Guy Fabre les vainqueurs du tournoi "deux balles" à Shawinigan

SHAWINIGAN-SUD (R.L.) — Le duo Jean et Guy Fabre, avec un pointage de 67, a remporté les grands honneurs du tournoi "deux balles, meilleure balle", disputé en fin de semaine au club de golf de Shawinigan-Sud.

Quelque 250 golfeurs ont pris le départ dans ce gigantesque tournoi.

Ce sont les jeunes Louis Lafrenière et Edouard Rivard, de Grand'Mère, qui ont mérité les honneurs du pointage net avec un score de 60 et demi.

Claude Barbeau et Fritz Gauthier, du Ki-8-Eb, ont pris la seconde place pour le pointage brut avec un 68, un coup seulement derrière les vainqueurs.

Charles Amireault et Fernand Proulx, avec un compte de 60 et demi, ont pris la seconde position dans le pointage net.

Le meilleur résultat de la classe B de ce tournoi a été réussi par Julien et Laurier Dupont, avec un 75 brut.

Chez les jeunes de 16 ans et plus, ces deux jeunes ont eu le meilleur sur Michel Raîche et Jocelyn Plante qui ont pris la première place dans le pointage net avec un 53.

La deuxième équipe de cette classe, dans le pointage brut, François Paradis et Germain Labrosse ont joué un 75 brut. L'équipe composée de René Sirois et Pierre Larose ont pris la deuxième position du pointage net avec un 55.

L'équipe Couture triomphe au tournoi mixte Molson

TROIS-RIVIERES (R.L.) — Le tournoi de golf annuel mixte de l'Agence Molson de Trois-Rivières a obtenu un franc succès en fin de semaine au Ki-8-Eb alors que pour la première fois, cette année, dans l'histoire de cette compétition annuelle, on a adopté une nouvelle formule qui semble plaire énormément aux participants.

Chaque équipe se compose de quatre membres de classe A, B, C et D, l'un ni l'autre des membres de la même formation jouent sur le même quatuor. Ce n'est qu'à la fin du tournoi que les pointages sont compilés et que l'on détermine les vainqueurs.

C'est ainsi que l'équipe numéro 15, composée de Charles Couture, Aki Koyonagi, N. Gendron et A. Paquet a mérité les grands honneurs avec une fiche combinée de 286, un coup de mieux que l'équipe numéro 4 qui était formée de O. Décarie, Mme Villemure, R. Matteau et M. Lemay.

Au troisième rang, l'équipe numéro 11, laquelle se composait de R. Parent, Mlle J. Hébert, L. Tobbin et Mme Larocque, avec un 290. Finalement, l'équipe numéro 28, comprenant L. Fleet, J. Carignan, A. Bourassa et Y. Martel a terminé au quatrième rang avec un score combiné de 291.

Comme le soulignait le publiciste du Ki-8-Eb, Charles Couture, ce genre de tournoi est fort apprécié car il permet à plusieurs membres qui n'ont pas la chance de jouer ensemble de mieux se connaître.

Tournoi féminin

Dans le cadre de cette semaine Molson, au Ki-8-Eb, un tournoi a été tenu au cours de la semaine pour le comité féminin et l'on a déterminé huit gagnantes, pour les pointages brut et net.

Pointage brut:
Classe "A": Mme Paulette Francoeur 85
Classe "B": Mme Hélène Larocque 86
Classe "C": Mme Jeannine Hould 101
Classe "D": Mme Cécile Carignan 103

Pointage net:
Classe "A": Mme Suzanne McGonough 74
Classe "B": Mme Thérèse Rouette 71
Classe "C": Mme Françoise Laroche 71
Classe "D": Mme Gisèle Cabana 74

Montréal, hôte du championnat national d'athlétisme junior

OTTAWA — En collaboration avec l'Association Canadienne d'Athlétisme, Russ Sneddon, directeur des Olympiques Juniors annonce que la ville de Montréal, sera l'hôte pour le premier championnat national d'athlétisme olympique junior les 25 et 26 août.

Ce sera la première compétition nationale majeure pour le nouveau programme, lequel est commandité nationalement par la Banque Royale du Canada et administré par l'Association Olympique Canadienne. Etant un programme de développement total pour les jeunes, 19 ans et moins, il a été créé dans le but d'inciter une plus grande participation et un haut degré d'excellence dans tous les sports olympiques.

Le site choisi pour la rencontre est la piste Etienne Desmarteau, une des deux pistes en Tartan au Canada. Participant à cette compétition seront des athlètes renommés lesquels doivent compléter des standards comparables à ceux utilisés aux épreuves olympiques de l'an dernier.

Le directeur de la rencontre, Dale Munkittrick, prévoit qu'environ 330 jeunes athlètes, représentant toutes les provinces, participeront à ce championnat de 2 jours. Les athlètes de 19 ans et moins participeront à 34 épreuves... 14 pour dames et 19 pour hommes...ainsi qu'à une marche de 10 km. comme attraction additionnelle.

Les participants se seront qualifiés en se plaçant les 6 premiers dans les jeux pour le championnat de l'Est et de l'Ouest de l'Association ou en complétant les standards très difficiles établis par l'ACA.

Statistiques des Aigles de Trois-Rivières

Au bâton

Werner	89	256	28	4	78	305	9	0	5	32	1	.211
Flynn	103	377	42	102	122	324	9	1	3	38	4	.271
Franklin	91	233	33	65	83	.356	15	0	1	23	5	.279
Polczynski	55	15	17	35	54	.348	7	0	4	23	3	.226
Revering	95	303	66	82	142	.469	13	1	15	60	3	.271
De Freites	96	338	49	93	133	.393	18	1	6	49	8	.275
Ward	84	278	38	92	121	.435	21	1	2	37	4	.331
Spencer	88	328	52	93	120	.366	19	1	2	37	15	.284
Boyd	36	90	11	23	29	.322	3	0	1	16	0	.256
Beal	14	34	3	6	7	.20	1	0	0	3	0	.176
Polaski	14	47	10	14	19	.204	5	0	0	5	1	.298
Lanceurs	103	278	14	35	44	.158	5	2	0	25	0	.126
Local	19	1517	234	393	566	.373	82	5	27	206	26	.259
Route	54	1726	217	432	569	.330	66	7	19	187	25	.250
Total	103	3243	451	825	1135	.350	148	12	46	393	51	.254

Au monticule

Alcala	21	19	8	1	7-8	145	51	45	86	2.79		
Bombard	32	6	2	3	5-6	70.2	9	31	30	3	51	3.80
Cover	31	0	0	8	5-2	50	44	23	21	31	42	3.78
Devitt	26	3	0	0	4-3	49.2	41	33	25	38	30	4.50
Hume	19	19	3	0	5-4	123	128	71	62	71	73	4.54
Hansen	34	3	0	1	5-4	52.1	41	43	40	47	35	6.92
Zachry	27	17	6	2	9-10	126	126	65	61	90	77	4.36
Andujar	9	9	4	0	5-2	56.2	36	26	11	3	36	1.74
Grow	3	3	0	0	0-1	15.1	20	11	11	5	8	6.60
Payne	3	3	2	0	2-1	16.2	15	12		9	12	3.18
Local	49	49	17	4	29-20	429	379	212	175	254	2	9 3.67
Route	54	54	16	11	26-28	434	398	240	202	258	270	4.19
Total	103	103	33	15	55-48	863	777	452	377	512	529	3.93

les meneurs

Ligue nationale

	AB	CS	Moy.
Rose, Cincinnati	44	140	.330
Watson, Houston	393	129	.328
Goodson, San Francisco	337	107	.318
Maddox, San Francisco	354	112	.316
Cardenal, Chicago	348	110	.316
Unser, Philadelphie	267	83	.311
Cedeno, Houston	322	100	.311
Matthews, San Francisco	329	102	.310
Millan, New York	383	118	.308
Grubb, San Diego	273	84	.308

Circuits: Stargell, Pittsburgh, 31. Evans, Atlanta, Bonds, San Francisco, 28.
Points produits: Stargell, Bench, Cincinnati, 77. Evans, Atlanta, 71.
Lanceurs: Twitchell, Philadelphie, 9-3. Billingham, Cincinnati, 15-6.

Ligue américaine

	AB	CS	Moy.
Carew, Minnesota	371	129	.348
D. May, Milwaukee	405	134	.331
T Davis, Baltimore	333	105	.315
Murcer, New York	412	129	.313
Munson, New York	331	101	.305
Otis, Kansas City	404	122	.302
North, Oakland	364	108	.297
Mayberry, Kansas City	345	102	.296
Blair, Baltimore	318	94	.296
Kirkpatrick, Kansas City	29	286	.295

Circuits: R. Jackson, Oakland, 24. Mayberry, Otis, 21.
Points produits: Mayberry, 85. R. Jackson, 83.
Lanceurs: Hunter, Oakland, 15-3. Splittorff, Kansas City, 13-5.

franc-parler

Officiels

Les Jeux du Québec, section Mauricie, ont terminé leur calendrier pour 1973. La participation plus massive est sans aucun doute le résultat direct d'une sensibilisation entreprise depuis trois ou quatre ans par les différents comités organisateurs des Jeux. Les points positifs sont nombreux et plusieurs disciplines ont monté en flèche, tant au point de vue nombre que qualité des participants.

Un point, cependant, demeure déficient dans trop de disciplines. La formation d'officiels compétents n'a pas été un programme fort et on doit regretter que des incidents désagréables se soient passés dans plusieurs finales. Sans doute, certains athlètes vont toujours contester les décisions des juges lorsqu'elles ne les favorisent pas. Mais lorsque des adolescents de 13 et 14 ans sont officiels, on peut douter sinon de leur compétence, du moins de leur efficacité à faire respecter l'ordre, au sens large du terme.

La campagne de presse et des efforts de vulgarisation de certaines disciplines sportives ne peuvent laisser personne indifférent. Mais encore faut-il que l'on n'oublie pas de former des régisseurs: dans le sport, l'arbitre ou le juge, peu importe comment on le désigne, est un régisseur qui voit à ce que le "spectacle" donné par les athlètes soit conforme à toutes les règles de l'art. Il est de suprême importance de posséder des officiels compétents car non seulement ces gens règient l'ordre mais leur qualité influence grandement le calibre de jeu. Nous ne voyons pourquoi les ligues professionnelles, de quelque sport que ce soit, attachent tant d'importance à la qualité de l'arbitrage et à la relève si ce n'était pas un point majeur. Après tout, les hommes d'affaires ne jettent pas leur argent par les fenêtres!

L'athlétisme a fait des progrès géants dans ce domaine en Mauricie depuis quatre ans. C'est un exemple dont les sports aquatiques de même que de nombreuses compétitions féminines devront s'inspirer s'ils tiennent à devenir des attractions majeures pour les participants. L'esprit clocher infantile doit aussi disparaître pour laisser la place aux compétences. Que l'on n'oublie jamais qu'un bon arbitre veut dire un bon match!

Jean-Marc PARADIS
(collaboration spéciale)

La dernière foulée de Michel Blackburn le conduira vraisemblablement à la finale provinciale de Rouyn-Noranda. Un triomphe dans le 800 mètres durement acquis. (Photo Normand Rheault)

Un élan vers de brillantes performances... Claude Viboux de Grand'Mère poursuit son ascension lors de la compétition d'athlétisme des Jeux du Québec à Shawinigan. (Photo Normand Rheault)

A la compétition d'athlétisme des Jeux du Québec

Lacoursière prend la vedette

SHAWINIGAN (D.L.) — La finale régionale des Jeux du Québec a rapporté de nouveaux records en athlétisme sur la piste Saint-Marc de Shawinigan en fin de semaine. La volée de pigeons qui a salué les athlètes lors de la cérémonie d'ouverture, a sans doute, donné des "ailes" aux participants pour cette manifestation sportive. Le responsable de la compétition, Pierre Béland et le directeur technique de l'Association d'athlétisme, Normand Lefebvre se sont réjouis de l'ampleur de cet événement.

Le colosse Luc Lacoursière a décroché trois records dans les lancers du javelot, disque et poids. Cette triple couronne d'or auréole cet athlète de Louiseville dont les prouesses ont soulevé l'enthousiasme des dirigeants régionaux.

Parmis les autres lauréats de cette compétition, on souligne les exploits de Guy Marchand Louiseville, Michel Blackburn, La Tuque, Normand Gauvin, Shawinigan, Ghyslain Gauthier, Normandie, Linda Déry de Trois-Rivières et Claude Viboux de Grand'Mère. Marthe Préfontaine de Saint-Alexis a également monté sur le podium grâce à son excellente au lancer du poids.

Robert Daoust de Shawinigan-Sud et Alain Jean de La Tuque ont rehaussé le prestige de leur délégation respective récoltant des médailles d'or. Le sauteur Shawiniganais, Michel Brouillette a bondit à 10' 10'' à la perche pour s'approprier un record régional chez les cadets.

Au lendemain de cette prestigieuse compétition, un comité de sélection doit déterminer l'équipe qui représentera la Mauricie aux finales provinciales de Rouyn-Noranda. Seul les athlètes de catégorie benjamin et cadet sont éligibles à la sélection. Le publiciste de l'Association régionale d'athlétisme, Pierre Béland nous communiquera la liste des représentants.

Le comité d'organisation appuyé par le Centre du camping et sport en collaboration avec le CEGEP de Shawinigan a offert une discipline appréciée pour la présentation de cette rencontre. Aussi le comité d'officiels Shawiniganais a oeuvré selon les normes exigés par l'athlétisme.

Le succès de cette manifestation sportive n'a d'égal que le sérieux de tous les collaborateurs de la ville de l'électricité en collaboration avec la corporation des Jeux du Québec.

Juvénile (F)
1 Chantal Baron (Shaw) 14'10 1/2''
2 Guylaine Dupuis (St-Alexis) 13'11''
Juv.Jun.Sén. (H)
1 André Fréchette (CAUQTR) 17'1 1/4''
2 Robert Daoust (Val-Mauricie) 16'6 1/2''
3 Guy Marchand (Louis) 19'8''
Javelot:
Cadet (F)
1 Francine Picard (Vick) 30.75 m.
2 Lucie Dufresne (Val-Mau) 21.90 m.
3 Danielle Bastien (Louis) 20.96 m.
Javelot: Juv. - jun. - sén.
1. Yves Désaulniers, (St-Etienne) 39.83 m.
2. Jean Leduc (CAUQTR) 55.38 m.
1. Pierre Marchand (Louis.) 43.32 m.
Juv. jun. sén. (F)
1. Claudine Houde (Shaw.) 27.10 m.
2. Madeleine Perreault (CAUQTR) 18.45 M.
1. Sally-Anne Lupien, (GM) 33.30 m.
2. Marthe Préfontaine (St-Alexis) 31.67 m.
Benjamin (H)
1. Alain Jean (Vick) 48.00 m.
2. François Vaillières (CNCM) 31.48 m.
3. Denis Matteau (Shaw.) 24.98 m.
Cadet (M)
1. Luc Lacoursière (Louis), 59.00 m.
2. Claude Viboux (GM) 55.34 m.
3. Michel Hamelin (CNCM) 42.99 m
Benjamin (F)
1 France Lacoursière (Louis) 2325 m
2 Sylvie Houle (CAUQTR) 2078 m
3 Francine Frappier (St-Alexis) 1868
.Triple-saut :Benjamin
1 René Gauthier (Vick) 35'4 1/4''
2. Jean-Y. Cloutier (Norm.) 30'5 1/2''
3. Claude Ayotte (Norm.) 22'11 1/2''
Juv jun. sén. (M)
1. Noël Leclerc (Vick) 34'10''
2. Guy Marchand (Louis) 38'8''
2. Yvon Fiset (Norm.) 33'11''
1. Pierre Marchand (Louis) 39'10 1/2''
Triple-saut
Cadet (M)
R. Cossette (Shaw.), 36' 8 1/4''
L. Lacoursière (Louis), 36' 7 1/2''
M. Deveault (Louis), 34' 3 1/2''
Hauteur
Benjamin (F)
Linda Déry (CAUQTR), 4' 5''
Louise Tessier (CNCM), 4' 3''
France Gaboury (Louis), 4' 3''
Benjamin (M)
Jean-Y. Cloutier (Norm), 4' 4''
Yves Paquette (Louis, 4' 4''
J.-René Houde (CNCM), 3' 10''
Juvénile (F)
Lucie Lacroix (CNCM), 3' 10''
Cadette (F)
Francine Paquette (Louis), 4' 7''
Joanne Dompierre (Vick), 4' 4''
Line Tremblay (Vick) 4' 4''
Cadet (M)
Michel Deveault (Louis) 5'
Michel Blackburn (Vick) 5'
Normand Trépanier (Norm) 5'
Juvénile (M)
Guy Marchand (Louis 6' 03/8
Marc Gauthier (Vick), 5' 4''
Juv (M)
Jean-Pierre Baril (Norm) 4' 10''
Christian Arès (Norm) 4' 7''
Sen
François Houde (CAUQTR)
Disque
Sylvie Samson (CNCM), 22.88 m.
Dominique Levasseur (Shaw.) 20.41 m.
Michelle Pelletier (Vick), 18.55 m.
Benjamin (M)
Jean Alain (Vick) 37.37 m.
Jean-Yves Cloutier (Norm) 24.68 m.
Jean-René Houde (CNCM) 21.52 m.
Cadette (F)
Francine Picard (Vick) 30.14 m.
Madeleine Perreault (CAUQTR) 25.15 m.
Lucette Lamy (Louis) 19.12 m.
Cadet (M)
Luc Lacoursière (Louis) 37.19 m.
Gaston Rochette (Vick) 27.91 m.
René Lessard (St-Alexis) 25.25 m.
Juv. (M)
Serge Lessard (St-Alexis) 29.54 m.
Jean-Pierre Baril (Norm) 27.57 m.
Christian Beaulieu (St-Et) 20.59 m.
Senior (F)
Marthe Préfontaine (St-Alexis) 27.41 m.
Senoir (M)
Gabriel Pinard (CAUQTR) 38.31 m.
Robert Lapointe (Shaw.) 23.31 m.
Poids
Beniamin (F)
Dominique Levasseur (Shaw.) 8.98 m.
Sylvie Samson (CNCM) 7.74 m.
Odette Lamarre (Shaw.) 7.33 m.
Cadette (F)
1 Chantal Métivier (Vic) 9.23 m.
2 Madolaine Perreault (CAUQTR) 7.44 m.
3 Lucette Lamy (Louis) 6.01 m.
Juv. (F)
1 Christiane Dompierre (Vic) 5.04 m.
Sénior (F)
1 Marthe Préfontaine (St-Alexis) 10.22 m.
Cadet (M)
1 Grant Tebbutt (CAUQTR) 10.64 m.
2 Claude Viboux (GM) 10.46 m.
3 Mike Dingle (Vic) 10.31 m.
Benjamin (M)
1 Alain Jean (Vic) 13.60 m.
2 Denis Lessard (St-Alexis) 9.07 m.
3 Larry Marchand (CNCM) 6.91 m.
Sénior (M)
1 Robert Lapointe (Shaw) 7.59 m.
Perche:
1 cadet: Michel Brouillette (Shaw) 10'10 1/2''
1 Sénior: François Houde (CAUQTR) 12'6''
60 m haies benjamin (F)
1 Rachelle Renaud (Vic) 12.5
2 M. Claude St-Amand (Norm) 14.2
3 Martine Brunelle (Shaw) 15.1
80 m. haies cadet (F)
1 Lucie Dufresne (Val-Mauricie) 15.7
2 Francine Paquette (Louis) 16.4
3 Joanne Dompierre (Vic) 16.5
80 m. haies: Benjamin garçons
Pierre Dupuis (St-Alexis) 19.0
Jean Lortie (Vick) disqualifié.
100 m. haies: Cadet (M)
1. Claude Garceau (CAQTR) 22.4
2. Daniel Garceau (CAUQTR) 23.1
Juvénile (F)
1. Chantal Baron (Shaw.) 19. 5
2. Guylaine Dupuis (St-Alexis) 21.6
110 mètres haies: Juv. (M)
1. Robert Daoust (Shaw.-Sud) 19.2
400 mètres haies: Juv. - jun. - sénior (M)
1. Robert Daoust (Val-Maur.) 1.05.1
1. Jean Leduc (CAUQTR) 1.05.6
100 mètres: Cadette (F)
1. Monique Picard (Vick.) 12.8
2. Marjolaine Germain (CAUQTR) 13.8
3. Danielle Bastien (Louis) 14.6
Juv. - Jun. - Sén. (F)
1. Michelle Roy (Vick) 13.1
2. Guylaine Dupuis (St-Alexis) 14.6
1. Francine Plante (St-Alexis) 14.0
Cadet (M)
1. Gaston Rochette (Vick) 12.1
2 Richard Cossette (Shaw) 12.2
3. Claude Garceau (CAUQTR) 12.3
Juv. - Jun. - Sén. (M)
1. Michel Trépanier (CAUQTR) 12.00
2. Marc Gauthier (Vick) 12.1
3. Yvon Fiset (Norm) 12.8
100 mètres: juv.-jun.-sen. (M)
André Fréchette (CAUQTR) 12.2
Noel Leclerc (Vick) 12.3
Christian Arès (Norm) 12.6
5,000 mètres Jun.-Sen. (M)
Normand Gauvin (Shaw.) 20.47.4
600 mètres: Benjamin (M)
René Gauthier (Vick) 1.44.04
Pierre Tessier (CNCM) 1.57.00
André Veillette (CNCM) 1.58.06
800 mètres: Cadet (M)
Michel Blackburn (Vick) 2.12.40
Serge Boucher (Shaw.) 2.15.00
Réjean Boisvert (Shaw.) 2.22.60
Juv.-Jun.-Sen. (M)
Ghislain Gauthier (Norm) 2.07.00
Luc Alarie (CAUQTR) 2.13.60
Guy Laurier (CAQTR) -2.26.50
Yvon Fisette (Norm) 2.26.1 0
Georges Tessier (Shaw) 2.10.40
Pierre Renaud (Shaw.) 2.16.00
André Auger (Shaw.) 2.17.4:
Cadet (F)
France Dessureault (Vick) 2.30.04
Jocelyne Trudel (Norm) 2.54.02
Diane Rabouin (Louis) 3.05.00
Juv (F)
Hélène Beauregard (Shaw.) 2.59.00
200 mètres: Cadet (F)
Monique Picard (Vick) 27.6
Marjolaine Germain (CAUQTR) 28.6
Marjolaine Forcier (Shaw.) 28.8
Cadet (M)
Richard Cossette (Shaw.) 26.0
Gaston Rochette (Vick) 26.8
Claude Garceau (CAUQTR) 26.9
Juv-jun-sen (F)
Michelle Roy (Vick) 27.4
Francine Plante (St-Alexis) 31.6
Juv.-jun.-sen. (M)
André Fréchette (CAUQTR) 26.10
oël Leclerc ,Vick) 26.30
Christian Arès (Norm) 29.20
Georges Tessier (Shaw.) 26.00
10,000 mètres: Sen. (M)a
Normand Gauvin (Shaw.) 43.00.90
Denis Marineau (Shaw.) 46.45.90
Yvan Ouellette (Shaw.) 47.13.00
3,000 mètres: Juv (M)
Ghislain Gauthier (Norm) 11.33.6
Claude Béland (Shaw.) 14.09.4
80 mètres: Benjamin (F)
Louise Denis (Vick) 10.5
Julie Boisvert (CAUQTR) 11.4
Odette Lamarre (GM 11.9
Benjamin (M)
Claude Abel (Norm) 10.4
Martin Leblanc (CAUQTR) 10.8
Guy Laliberté (Norm) 11.0
150 mètres
Benjamin (M)
1 Claude Abel (Norm) 20.0
2 Guy Laliberté (Norm) 21.0
3 François Vallières (CNCM) 22.02
Benjamin (F)
1 Louise Denis (Vick) 20.0
2 Sylvie Desmarais (Vick) 21.02
3 Lise Perreault (GM) 22.0
1,000 mètres:
Beniamin (F)
1 Louise Goodfellow (Vick) 3.30.8
2 Line Boucher (Shaw) 3.33
3 Lucie Gervais (Norm) 3.52
1,200 mètres
Benjamin (F)
1 France Dessureault (Vick) 4.23.4
2 Danielle Gervais (Vick) 4.23.6
Benjamin (M)
1 René Gauthier (Vick) 4.00
2 Yvon Rodrigue (Vick) 4.24.8
3 Roger Ménard (Shaw) 4.52.4
1,500 mètres
juv.jun.sen (F)
1 Hélène Beauregard (Shaw) 5.55.2
Cadet (M)
1 Serge Boucher (Shaw) 4.43.6
2 Réjean Boisvert (Shaw) 4.50.9
3 Normand Trépanier (Norm) 4.57.4
Juv.jun.sen. (M)
1 Christian Gauthier (Norm) 4.36.4
2 Luc Alarie (CAQTR) 4.44.6
3 Paul Abel (Vick) 4.45.5
1 Yves Renaud (Shaw) 4.24.2
1 André Auger (Shaw) 4.56.5
1,500 mètres steeple (Cadets (M)
1. Réjean Boisvert (Shaw.) 5.12.4
Juv.: Paul Abel (Vick) 5.37.2
400 mètres cadets (M)
1. Michel Blackburn (Vick.) 56'4
3. Daniel Pénin (CNCM) 59'6
2. Daniel Aubé (Vick) 59'0
Cadet (F
1. Danielle Gervais (Vick.) 1'02''4
2. Marjolaine Forcier (Shaw.) 1'04''4
3. Diane Rabouin (Louis) 1'13''8
Juv. (F)
1. Michelle Roy (Vick) 1'05''
2. Hélène Beauregard (Shaw.) 1'11'' 2
3. Chantal Baron (Shaw.) 1'14''8
Juv. - Jun. Sen. (M)
1. Georges Tessier (Shaw.) 54.4
2. Pierre Renaud (Shaw.) 59.2
1 Paul Abel (Vic.) 1'00''2
2. Denis Marineau (Shaw.) 1'03''1
3,000 mètres steeple Jun-Sen.
1. Yves Renaud (Shaw.) 10''28''2
1. André Auger (Shaw.) 12''21''7
2. Normand Gauvin (Shaw.) 12''21''8

C'est un départ... trois charmantes athlètes en marche vers la victoire. Guylaine Lessard, Louiseville, Louise Froment, Vickings et Lise Perreault, Grand'Mère dans cette position explosive. (Photo Normand Rheault)

A Grand'Mère au tournoi de la crosse

Victoires de Saint-Marc et Saint-Bernard de Shawinigan au tournoi du 75e anniversaire

GRAND'MERE (D.L.) — Les formations de Shawinigan ont fêté le 75ième anniversaire de Grand'Mère en décrochant la palme dans les trois classes du tournoi de crosse. Les six buts de Denis Lafleur ont pavé la voie à un triomphe de 7 à 2 du Saint-Marc de Shawinigan sur le Christ-Roi. Son coéquipier André Houde a complété le pointage dans cette finale pee-wee.

Le jeune Réal Bertrand a riposté pour les perdants avec une paire de buts. La puissante équipe de Saint-Bernard de Shawinigan a lessivé Saint-Marc 11 à 0 dans la catégorie bantam. Le prolifique Guy Gignac a bombardé l'adversaire avec 5 buts et deux passes. Son compagnon de ligne Christian Béliveau a bien fait avec 4 buts et trois passes. Gilles Dontigny et Alain Richard ont terminé le massacre dans cette partie.

"Seras-tu de la fête?" c'est sans doute le thème de la rencontre midget qui s'est clôturée par une bagarre générale au tournoi de crosse du 75ième anniversaire. En effet le Saint-Bernard et le Christ-Roi ont arrêté la joute avant le temps réglementaire.

L'instructeur du Christ-Roi a retiré son équipe voyant la poudre qui sautait aux yeux de ses hommes après quelques scènes disgracieuses. Outre cet incident malheureux, le tournoi du 75ième anniversaire a remporté beaucoup de succès avec les 2,000 spectateurs qui ont défilé à l'aréna de Grand'Mère au cours de la fin de semaine.

Le président honoraire, Guy Gervais, le président des Fêtes du 75ième anniversaire, Henri-Jean Lord et le représentant de la Brasserie Molson Paul Héroux ont décerné les trophées au trois équipes gagnantes. Cette première édition d'un tournoi de crosse à Grand'Mère a néanmoins ajouté une belle promotion à cette discipline sportive dans la région. Les promoteurs Jean Simon et Yves Pelletier méritent l'appui de la population sportive.

Les Daltons de Saint-Bernard de Shawinigan dans une explosion de joie à la suite de leur victoire décisive dans la catégorie bantam. (Photo Normand Rheault)

Les loisirs en Mauricie...

Le Conseil des Loisirs de la Mauricie envisage de se pencher d'ici peu plus en profondeur sur le problème des Auberges de Jeunesse en Mauricie car ce problème devient encore plus crucial spécialement face à l'événement des Jeux du Québec de 1975. L'animateur socio-culturel du CLM, Jean Filion, devrait donner suite à ce projet dans les prochains mois.

— 0 —

Le tournoi de balle lente dans les cadres des mini-jeux de la zone a remporté un succès éclatant et toutes les municipalités de cette zone y ont participé. Le tournoi a été gagné par l'équipe Otamak du Lac-à-la-Tortue et l'excellente organisation était due à l'Association Sportive de St-Jean-des-Piles et de son président, Jean-Maurice Pothier.

— 0 —

Cette semaine, le Conseil des Loisirs de la Mauricie distribuera des certificats de participation à tous les stagiaires qui étaient présents au stage de formation pour moniteurs de terrains de Jeux qui avait eu lieu à Pointe-du-Lac à la fin de juin dernier. On se rappellera que ce stage avait rassemblé 42 participants provenant de 15 municipalités de la région.

— 0 —

Dans les cadres de sa politique de formation, le service de développement du Conseil des Loisirs de la Mauricie dirigé par Michel St-Amant mettra sur pieds d'ici peu un comité d'éducation qui verra à établir une politique de formation qui servira à mieux orienter les stages pour moniteurs et pour bénévoles en loisir. Paraît-il que l'on attend le retour de Max D'Amours de l'UQTR dans la région pour finaliser ce projet.

— 0 —

Le Maski Rama de la zone 4 s'est transporté à Yamachiche en fin de semaine dernière et les organisatrices des activités de cette municipalité, Mlles Denise Lamy et Hélène Villemure se sont dites satisfaites de la participation de la population, spécialement pour les activités du samedi, cependant la mauvaise température a gâché le pique-nique familial prévu pour le dimanche.

— 0 —

Les responsables du projet Perspective-jeunesse du Cap-de-la-Madeleine "Opération Auto-Education" se sont dits très satisfaits de la clinique d'athlétisme qu'ils ont dispensée à St-Louis-de-France la semaine dernière à l'Ecole Blanche de Castille. Le président des Loisirs de St Louis-de-France, Gilles Pronovost a en effet confirmé que cette clinique a intéressé au moins vingt jeunes chaque jour de la semaine.

— 0 —

Pour faire suite aux cliniques dispensées dans la zone 3, le projet Perspective-jeunesse "Opération Auto-Education" organisera une compétition d'athlétisme au terrain de l'aréna du Cap-de-la-Madeleine, jeudi le 2 août de 9 h A.M. à 4 h P.M. Un système d'autobus a été mis en place pour les participants de St-Louis-de-France et de Ste-Anne-de-la-Pérade.

— 0 —

Une clinique de sécurité à bicyclette débute cette semaine dans la zone 3 soit plus précisément à St-Louis-de-France et St-Maurice le 1er août, à St-Luc-de-Vincennes et St-Narcisse le 2 août, à St-Stanislas et St-Prosper le 3 août, pour se poursuivre le 6 août à Ste-Geneviève et Ste-Anne-de-la-Pérade, le 13 août à Batiscan et Champlain et enfin le 14 août à Ste-Marthe. Il s'agit là d'une excellente initiative de l'agent de développement de cette zone, Pierre Héroux.

La première place sera à l'enjeu à St-Louis-de-France

ST-LOUIS DE FRANCE (C.M.) — La première place sera à l'enjeu ce soir dans la ligue de balle-lente de Saint-Louis de France. Ce soir les Tigres disputeront la victoire aux Mauvais, alors que demain les Castors et les Loups croiseront le fer. Le résultat de ces rencontres influencera de beaucoup le classement.

On sait que ce populaire circuit dispute ses parties à 6h 45 dans la cour de l'école Blanche de Castille. La saison se termine demain et les séries éliminatoires débuteront la semaine prochaine.

Maintenant voici ces statistiques:

Classement

	PJ	G	P	Moy.
Loups	11	7	4	.636
Tigres	11	7	4	.636
Castors	11	4	7	.363
Mauvais	11	4	7	.363

Frappeurs

	Moy.
R. Plamondon, Tigres	.640
Y. Larouche, Mauvais	.619
J. Gignac, Loups	.583
L. Hardy, Mauvais	.578
C. Cloutier, Loups	.565
R. Newbury, Loups	.529
R. Veillette, Castors	.529
M. Leboeuf, Tigres	.518
R. Vandenheede, Loups	.514
L. Beaumont, Tigres	.505
J. Gamache, Castors	.470
G. Pronovost, Mauvais	.470
G. Veillette, Loups	.458
F. Lamothe, Loups	.448
C. Martin, Tigres	.444
P. Lamothe, Loups	.444
Y. Marchand, Tigres	.440
B. Pruneau, Castors	.437
A. Hamel, Castors	.434
R. Désilets, Tigres	.428
P. Riberdy, Mauvais	.416
G. Lizotte, Castors	.411
J. Douville, Castors	.400

Christian Mercier compte six buts

TROIS-RIVIERES (CM) — Christian Mercier a marqué six buts pour aider l'équipe du Cap-de-la-Madeleine à décrocher une victoire de 23 à 0 sur le Shawinigan dans la ligue de water-polo intercités. Outre Mercier, les autres francs-tireurs des gagnants dirigés par Paul-Emile Lacroix ont été Mario Tessier, René Roy et Gilles Déry avec quatre chacun. Pierre Tessier (2), Alain Sévigny (2) et Marc Arseneau'l ont marqué les autres. Richard Marcotte a marqué le coup de pinceau.

Au golf à St-Gérard

Dans la classe NETTE, Raynald Boisvert de Montréal se classe en tête ayant tourné une ronde de 31 3-4. Félicitations à ces vainqueurs.

Sont également dignes de mention, les noms suivants:

Dans la classe brute:

Michel Brodeur	32
Richard Lemay	32
Pierre Dessureault	33
Yves Bélanger	33
Raymond Matteau	34
Jacques Trudel	34
Marcel Legris	34
André Noel	34

Dans la classe nette:

Pierre Brunelle	32
Raymond Lefebvre	32
Paul Cossette	32.5
Jacques Gendron	32.5
Robert Gervais	32.5
Rhéo Pronovost	32.5
Harry Burham	32.5

Longueur
Benjamin (H)
1 Martin Leblanc (UQTR) 15'11.4''
2 Denis Lessard (St-Alexis) 13'8''
3 Yves Paquette (Louis) 13'7''
Benjamin (F)
1 Linda Déry (UQTR) 14'6''
2 Dominique Levasseur (Shaw) 13'7''
3 Lise Gagnon (CAUQTR) 13'5''
Cadet (M)
1 Michel Brouillette (Shaw) 18'5 1/4''
2 Doris Boutet (Shaw.) 17'10 1/2''
3 Daniel Pépin (CNCM) 15'9 3/4''
Cadet (F)
1 Marjolaine Germain (CAUQTR) 16'3''
2 Andrée Bergeron (CAUQTR) 15'0''
3 Marjolaine Forcier (Shaw) 14'7 1/2''

L'équipe des Carnavals de Grand'Mère a causé une certaine surprise au tournoi de Mont-Carmel en disposant des loisirs Saint-Sacrement. Les champions ont été solides pour en sortir avec les grands honneurs. Ce sont, première rangée, Daniel Blais, Marc Bergeron, Yvon Deschamps, Pierre Laforme, Richard Matteau et Ghislain Michaud. Seconde rangée Jacques Gagnon, Luc Bruneau, Jocelyn Pépin, Robert Bruneau, Luc Gélinas, Guy Villemure, Mario Bastarache et René Rivard. Troisième rangée, Yves "Kiki" Blais et le pilote Jean-Claude Lafond. (Photo Roland Lemire)

N'étant pas affilié à la FBAQ

La Tuque ne pouvait pas participer aux séries

par André POITRAS

"Il nous était impossible de présenter une équipe mosquitos samedi dernier au Cap-de-la-Madeleine contre Shawinigan-Sud, car ce calibre n'est pas enregistré à la fédération du baseball", de déclarer le président Richard Rioux suite à un billet publié en page 16 du quotidien régional d'hier et mentionnant qu'on avait pas de félicitations à adresser à ceux qui étaient responsables de la venue de l'équipe.

Le président Rioux, a poursuivi, en mentionnant que les catégories pee-wee et midget étaient affiliées à la FBAQ mais pas celles Mosquitos et bantam.

"Il doit certainement y avoir eu erreur car n'étant pas enregistré nous savions que l'on ne pouvait se présenter avec notre équipe. Et de plus, dit-il, nous avons reçu notre assignation seulement deux jours avant la compétition, ce qui est très peu".

Le président ne jette le blâme sur personne, mais désirait faire cette mise au point puisque pour son organisation aucune équipe ne lance la serviette avant d'avoir joué ses parties et La Tuque se fait toujours un plaisir de croiser le fer avec des formations de l'extérieur.

"Nous étions inéligibles et ça, les dirigeants de la fédération devaient le savoir. C'est tout simplement pourquoi nous ne nous sommes pas présentées".

Les Entreprises Sportives du Cap
LUTTE
SUR LE MATELAS
AVEC
LES AS
DE LA LUTTE
TOUS LES MARDIS
À 8h30 P.M.
ARÉNA
JEAN-GUY TALBOT
Cap-de-la-Madeleine
ADMISSION:
Sièges réservés: $2.25 Générale: $1.75
Enfants: $1.00
POUR RÉSERVATIONS:
378-8039 378-2589

Tommy Joe Coffey

Bruce Bennett

Nolan Bailey

Wally Gabler

Le football professionnel ouvre sa saison ce soir dans la division Ouest

Il semble que chaque club aura ses bons côtés dans la Conférence de football de l'Ouest cette saison.

Les Blue Bombers de Winnipeg auront le pilote aux idées positives Jim Spavital; les Eskimos d'Edmonton, "la meilleure offensive au sol dans la LCF"; les Roughriders de la Saskatchewan, une offensive solide avec le vieux pro Ron Lancaster; les Stampeders de Calgary, le fameux passeur Pete Liske; et les Lions de la Colombie-Britannique, "un bon meneur" en Don Morhead.

Reste maintenant à savoir, à l'ouverture de la saison le 31 juillet, ce que les combattants vont être capables d'accomplir avec leur matériel.

Winnipeg

Spavital soutient que les Bombers "auront une meilleure offensive que l'an dernier" en dépit de l'absence du demi Mack Herront et du receveur éloigné Jim Thorpe.

Heron et Thorpe, qui ont aidé Winnipeg à finir au 1er rang l'an dernier, ont été congédiés après avoir été accusés de possession de drogues.

Leur départ a obligé Spavital à trouver un nouveau duo de demis - Gary Dixon, de l'Université de Nebraska, et Willie Lee, d'Indian Stae étaient les meilleurs candidats - mais le pilote croit que les Bombers vont survivre grâce à leur attaque aérienne et leurs défensives.

"Nous allons lancer et gagner plus de verges que n'importe lequel autre club", déclare Spavital. Winnipeg aligne toujours le quart Don Jonas, possédant comme cibles le nouveau venu Charlie Collins, un flanqueur de Kansas State, Paul Williams, Pete Ribbins, Bob Kreaner et Bob Larose .Williams remplacera Thorpe à l'offensive.

A la ligne défensive, Spavital a l'intention de placer le demi défensif Tuuguli Uperesa au poste de Bob Lueck, à sa retraite.

Mickey Doyle, Phil Minnick, Mike Kuhn et Bob MacLaren sont de retour à la défensive que Spavital "considère améliorée dans l'ensemble avec l'expérience acquise".

Edmonton

Les Eskimos, qui ont fini au 2e rang l'an dernier, comptent sur un grand nombre de centres et demi-arrières et, selon Jack Gotta, du Ottawa, "sur la meilleure offensive au sol du pays".

"Des gars comme Roy Bell et Gene Foster courent à l'intérieur et renversent tout sur leur passage..."

Tom Wilkinson et Bruce Lemmerman sont de retour pour compléter des passes à George McGowan, Bobby Taylor et Tyron Walls.

Foster, un vétéran de sept saisons dans la LN handicapé par une blessure au talon à l'entrainement, sera prêt à se mettre à la poursuite du record de tous les temps au sol, qui est de 1,794 verges et a été établi par Eral Lunsford en 1961 pour une saison.

Les Eskimos sont aussi bourrés de talents canadiens comme recrues, selon le pilote Ray Jauch qui vante les qualités de Tom Chw, receveur éloigné et demi défensif; Gary Adam, un bloqueur défensif de l'Université d'Alberta; son jeune frère Brian et le secondeur Bob Clarke.

Les autres nouveaux venus ayant des chances de mériter un poste régulier sont les gardes Willie Martin et Curtis Wester, ainsi que le demi-défensif Dave Knechtel, du Toronto.

La défensive sera peut-être un problème pour les Eskimos avec les retraites de Dave Gasser et Greg Pipes, mais Sam Britts, qui n'a pas joué l'an dernier, donne une bonne impression.

Saskatchewan

Le pilote qui semble avoir une bonne main semble être John Payne, qui a pris la direction des Riders en janvier. Champions de la CFO en 1972, les Riders n'ont pas raté les séries éliminatoires en 10 saisons et ont participé à la classique de la coupe Grey à quatre reprises depuis 1966.

Payne a l'intention d'introduire une offensive endiablée et une "défensive sophistiquée", ce qui a incité Lancaster à déclarer: "Je n'ai jamais aussi été évitée par une offensive depuis que je suis ici.

"Nous voulons ouvrir notre offensive un peu avec un plus grand nombre de passes", a expliqué Payne.

George Reed et Tom Campana, recrue de l'année 1972, sont de retour tandis que Rick Galbos, d'Ohio State, et Rick Eber, vétéran de six saisons dans la LNF, disputent les autres postes d'arrière à Bobby Tompson et Gord Barwell.

Le bloqueur Clyce Brock, le secondeur Wayne Shaw et le demi-défensif Bob Kosid ont pris leur retraite, mais Payne compte sur un grand nombre de remplaçants.

Calgary

A Calgary, les Stampeders ont amélioré leur avenir à la mi-juillet avec le retour de Pete Liske, qui avait conduit le club à la coupe Grey en 1968 avant de rejoindre la LNF.

En 1967, Liske a établi un record de la LCF avec 508 passes, dont 303 complétées, et 40 touchés.

Selon le directeur gérant Robers Lehew, il n'y a pas beaucoup de changements depuis son départ, car Herm Harrison et Gerry Shaw sont toujours receveurs de passes avec le club.

"Gerry Evansehn est parti, mais il n'en était qu'à sa deuxième saison chez les pros du temps de Liske. Je le comparerais à Tom Forzani qui en est à sa 1ère année, mais deviendra aussi bon qu'Evanshen avec le temps."

Selon Lehew, Liske devra se montrer supérieur aux quarts Jerry Keeling et Jim Lindsey pour mériter un poste.

Le plus gros problème du pilote Jim Duncan, qui a fini 4e l'an dernier, sera de remplacer le fameux Wayne Harris, en plus de surmonter les blessures au demi Jesse Mims et au demi défensif Craig Koinzan.

Colombie-Britannique

A Vancouver, le pilote Eagle Keays croit toujours que les Lions peuvent triompher avec le quart Don Moorhead même s'ils ont fini derniers l'an dernier.

"Moorhead est un grand leader, a dit Keys. Son bras est peut-être limité, mais il sait ce qu'on tente de faire. Il est très discipliné."

Les autres hommes-clé des Lions sont Johnny Musso, qui remplace Jim Eevenson, échangé au Ottawa; Munroe Eley comme demi-offensif, et Jefferson Immon ou Lou Harris comme centre-arrière.

On songe même à utiliser l'ailier Jim Young comme centre-arrière, quitte à donner le poste d'ailier éloigné à une recrue canadienne, soit Brock Ansley, Ross Clarkson et Slade Willis.

La ligne offensive demeure un problème avec la retraite de Ken Sugerman, Dave Golinsky et Lynn Larson. Les remplaçants possibles sont Layne McDoell, avec les Lions au début de l'an dernier; Travis Roach, du Texas, et Ted Wheeler, avec les Lions l'an dernier pendant sept matches.

Keys espère que la défensive, formée en majorité par des vétérans, s'améliorera en 1973, avec l'aide de Bud Magrum, ailier défensif du Colorado.

Selon les instructeurs du football canadien

Il n'y aura pas de clubs faibles cette année dans la division de l'Est

Par GORDON GRANT

Les instructeurs des quatre équipes de la Conférence de l'est du football canadien s'accordent pour affirmer qu'il n'y aura pas d'équipe particulièrement faible dans la ligue cette saison.

Les Tiger-Cats de Hamilton et les Rough Riders d'Ottawa ont complété la saison 1972 avec des fiches de 11-3 tandis que les Alouettes de Montréal et les Argonauts de Toronto ont compilé des dossiers respectifs de 4-10 et 3-11.

Les Argos et les Alouettes sont pilotés par de nouveaux hommes. Hohn Rauch a pris la barre des Argonauts et Marv Levy celle de l'équipe montréalaise. Et dans la mesure où les matches hors-concours sont une indication de la saison à venir, il semble que ces deux équipes connaîtront des succès. Montréal et Toronto ont en effet gagné trois de leurs quatre rencontres d'avant-saison.

Jack Gotta, l'instructeur des Rough Riders, prédit qu'aucune équipe ne terminera la saison avec une fiche de 11-3 car les clubs sont trop bien équilibrés. Jerry Williams, le pilote des Tiger-Cats, Rauch et Levy partagent cette opinion.

Hamilton

L'offensive des Tiger-Cats constitue un point d'interrogation à cause du départ de Dave Buchanan. L'an dernier, il a porté le ballon pour des gains de 1,165 verges.

Toutefois, Chuck Ealey, qui a été désigné la recrue par excellence du circuit en 1972, est de retour et il devrait s'améliorer sensiblement. Parmi ses receveurs figurent Tony Gabriel, sans doute le meilleur ailier rapporché au Canada, et Garney Henly.

Williams espère que Andy Hopkins et Dave Cranmer, anciennement des Argonauts, pourront porter le ballon. Mais il reconnaît que le jeu de passe et l'habileté de Ealey sur les jeux au sol constituent la force de l'équipe.

La ligne défensive composée de Gary Inskeep, Bruce Smith, Dan Dkimage et George Wells pourrait causer des surprises de taille. Par ailleurs, Mark Kosmos, Bob Krause, Ken Ferguson et Larry Brame forment une solide équipe de secondeurs.

Le vétéran ailier Tommy Joe Coffeyr ne figurera plus dans l'alignement de l'équipe. Le meilleur compteur de tous les temps dans la LCF a été retranché jeudi.

Le demi défensif John Williams manquera l'ouverture de la saison à cause d'un blessure à une cheville mais Al Brenner, Lewis Porter, Dave Fleming, qui est passé de l'offensive à la défensive, et les nouveaux-venus Louis Clare, de l'Université du Minnesota, et McKinney Evans, de l'Université du Minnesota, et McKinney Evans, de l'Université du Nouvea-Mexique, devraient se révéler une bonne formation défensive.

Ottawa

La redoutable ligne défensive des Rough Riders, composée de Wayne Smith, Rudy Sims, Tom Laputka et Jim Piakkoski, s'annonce comme la meilleure au Canada.

La saison dernière, Ottawa n'a accordé que 228 points, de loin la meilleure performance défensive du circuit. Avec Gerry Campbell au poste de secondeur intérieur, Dan Dever et Tom Schultz à l'extérieur et Wayne Giardino comme réserviste, les Riders seront difficiles à bousculer.

S'il existe une faiblesse au sein de l'équipe, elle se trouve à l'offensive. Le quart-arrière Rick Cassata n'a pas encore démontré s'il est capable de conduire les siens au championnat.

Gotta a confiance cependant et il se plaît à affirmer que Cassata ne peut que gagner. Un bon point pour ce dernier, et pour son réserviste Frank Dimaggio, est l'habileté du centre-arrière Jim Evenson, qui a été obtenu des Lions de la Colombie-Britannique.

Avec Evenson, estime Gotta, les équipes adverses ne pourront plus se concentrer sur le demi Art Cantrelle.

La recrue Lee Fobbs, du Collège Grambling, donnera de la rapidité au champ-arrière, tandis que Hugh Oldham, Terry Wellesley et Tom Pullen sont tous des receveurs passablement habiles.

De plus, les Riders peuvent compter sur les services d'un excellent botteur de précision en la personne de Gerry Organ. Il a établi un record de la Conférence de l'est en enfilant 29 placements la saison dernière et a terminé en tête des compteurs du circuit avec 131 points.

Montréal

Que feront les Alouettes? Voilà la question de l'heure.

George Mira s'est assuré le poste de quart-arrière numéro un tandis que le titulaire du trophée Heisman, Johnny Rodgers, ne s'est attiré que des éloges.

Rodgers, dont le salaire est estimé à $100,000 par année, alternera du poste de demi à celui de receveur. Levy se dit impressionné par Rodgers: "Il possède toute l'habileté que nous pensions, la rapidité, l'esprit d'équipe et beaucoup de résistance...Il portera le ballon plus souvent qu'il ne l'a fait dans les matches hors-concours".

Terry Evanshen est un des meilleurs receveurs de passes du pays et avec Peter Dalla Riva comme ailier rapproché, les Alouettes devraient être excellents sur les jeux aériens...si Mira peut lancer le ballon.

Le champ-arrière sera probablement composé de John Harvey, Larry Smith et Ike Brown. La recrue Jimmy Jones, de l'Université du sud de la Californie, sera le quart-arrière réserviste. Le nom de Sonny Wade sera inscrit sur la liste des blessés.

Gord Judges, Cecil Pryor, Glen Weir et Junior Ah You formeront une excellent ligne défensive, qui sera appuyée par ce qui pourrait se révéler la meilleure formation de secondeurs du circuit - Marv Luster, que les Alouettes ont obtenu des Argonauts, Mike Widger et Carl Crennell ou John Huard.

Dans le champ-arrière défensif, Merl Code, Dick Harris et Gene Gaines sont fiables mais les Canadiens Ron Perowne, Tony Proudfoot et Barclay Allen sont peu expérimentés.

Toronto

Les Argonauts, finalistes de la coupe Grey en 1971, ont terminé dans la cave du classement l'an dernier. Peuvent-ils se faire valoir de nouveau?

Rauch n'est pas du genre à faire des prédictions mais il estime que son équipe sera plus puissante cette saison.

Joe Theismann, qui n'a presque pas joué l'année dernière à cause d'une fracture à une jambe, et Leon McQuay, qui a fortement déçu en 1972, ont très bien joué dans les rencontres hors-concours.

Les Argos comptent sur les services de Bill Symons dans le champ-arrière ainsi que sur deux excellents receveurs de passes en Mike Eben et Eric Allen.

La ligne offensive, le talon d'achille de l'équipe la saison dernière, constitue toujours un point d'interrogation. Selon Rauch, si les gardes Noah Jackson et Ron Mikolajczyk sont en mesure de contrer les élans offensifs des Rough Riders dans leur match d'ouverture le 8 août, l'équipe sera de la partie.

La défensive semble solide avec Jim Stillwagon, Jim Corrigall, Steve Smear, obtenu des Alouettes, Tom Surlas, un nouveau secondeur qui promet beaucoup, Tim Anderson et Gene Mach.

Toutefois la ligne tertiaire pourrait se révéler une source d'ennuis pour Rauch.

Un combat par équipes dans une cage ce soir au Cap-de-la-Madeleine

CAP-DE-LA-MADELEINE — Ce soir à l'Aréna Jean-Guy Talbot du Cap-de-la-Madeleine, les Entreprises Sportives du Cap-de-la-Madeleine, ont eu la main heureuse en faisant signer un contrat aux deux Allemands Karl von Sholtz et Kurt Von Hess, pour rencontrer le duo composé de Jacques Rougeau et Jos Leduc. C'est Jos Leduc qui a demandé à rencontrer à nouveau les deux Boches, car mardi soir dernier Jos Leduc l'a emporté, mais pendant ce temps l'arbitre Glenn Parks qui avait été bousculé assez rudement par Leduc a perdu ses sens durant une couple de minute et c'est pendant ce temps que Von Hess est venu à la rescousse de Von Sholtz pour enlever Leduc du quatrième poteau et placer son copain sur le poteau de l'Aréna et lorsque Parks a repris ses sens il a donné la victoire à Karl Von Sholtz. Les spectateurs sont partis déçus de cette défaite de Leduc et même que l'arbitre Walter Babin a monté dans l'arène pour expliquer à Parks ce qui s'était passer, mais il n'a pas voulu changer sa décision. Pour cette occasion les quatre lutteurs seront à l'intérieur d'une cage de 12' et il faut absolument que les deux lutteurs de la même équipe sortent de la cage en passant par le haut pour être proclamés vainqueurs. Ce combat fera certainement époque au Cap-de-la-Madeleine et nul doute que nous aurons une foule record pour assister à ce combat.

Dans la semi-finale au programme les populaires l'Ange Blanc et Pierre Lefebvre formeront équipe pour rencontrer les détestables Scorpions du gérant Eddie Creitchman. Les Scorpions qui ont remporté victoire par dessus victoire depuis leur arrivée au Cap-de-la-Madeleine auront du pain sur la planche, car l'Angle Blanc et Lefebvre sont déterminés à remporter une victoire rapide contre ces rudes adversaires. Encore une fois est-ce que la vitesse et l'expérience pourront l'emporter sur la rudesse de ces deux êtres détestables au possible.

Pour le combat spécial de la soirée le Mexicain Carlos Montez aura à faire face au détestable criard Butch Morgan. Ce combat devrait aussi fournir beaucoup d'action car Butch Morgan ne donne pas sa place pour donner un spectacle du tonnerre aux amateurs de lutte de la région.

Pour les deux autres combats de la soirée Fernand Frenette fera face à Georges Guimond et le populaire Gorman Purdy tentera de faire mordre la poussière au rude Gérard Dugas.

Voici donc un autre excellent programme préparé par les Entreprises Sportives du Cap-de-la-Madeleine et nous croyons sincèrement que nous aurons une foule record pour cette excellente soirée de lutte des "As de la lutte".

C'est la ville de Repentigny qui s'est mérité les grand honneurs de Jeux régionaux d'été 1973. Le maire de cette municipalité, M. Philippe Picard a reçu le traditionnel drapeau des mains du président des jeux, M.Jacques Cyr. Le nombre de points obtenus par Repentigny a été de 635.4, suivit de très près par Joliette avec 632. En troisième, Notre-Dame-des-Prairies avec 374.7 et en quatrième Berthierville avec 339. Par ailleurs, les organisateurs ont rendu un vibrant hommage au coordonnateur Richard Potel, ainsi qu'à son épouse Diane, pour le magnifique travail effectué depuis 1970. (Photo Yves Champoux)

Mouska attend le Québec

Mouska, la joviale et bedonnante mascotte des Jeux du Québec à Rouyn-Noranda, invite, une fois de plus, tous les Québecois à se rendre dans la région de l'Abitibi-Témiscamingue en août prochain.

Le comité organisateur des Jeux est présentement à mettre au point tous les aspects des troisièmes finales provinciales Déjà, à travers tout le Québec, ont débuté les compétitions régionales. Les meilleures athlètes québecois franchiront cette première étape pour se rejoindre dans le Nord-Ouest où ils auront à déployer encore plus d'efforts et de force pour l'emporter.

Dix-huit disciplines sont au programme des Jeux de cet été. Deux sports, le hockey sur gazon et le canot long-parcours seront présentés en démonstration. Les sites de toutes les compétitions sont déjà pratiquement aménagés. Rappelons que tous les sites couvrent une superficie ne dépassant pas trois milles ce qui facilitera le déplacement des athlètes et visiteurs.

Le travail a atteint son point culminant au centre administratif des Jeux. Situés au CEGEP de Rouyn-Noranda, les bureaux de l'organisation de Mouska sont de plus en plus agités par l'activité bourdonnante qui y règne.

C'est à cet endroit que sera maintenu le centre de décision et d'action durant le temps des jeux.

Le secteur technique finalise ces jours-ci la préparation du déroulement des disciplines sportives. Déjà, ont été effectuées les vérifications techniques des sites de compétitions et est complètement élaborée l'importante question du parrainage des sports au programme.

Du côté du secteur des services, tout est également sous contrôle. Mouski est déj prêt à bien accueillir les athlètes et visiteurs. Ceux-ci peuvent compter sur de bons services de transport, d'hébergement, de restauration, etc.

Claude Plourde et Daniel Froment prennent la vedette

LA TUQUE (A.P.) — Claude Plourde et Daniel Froment ont uni leurs efforts, dimanche après-midi, alors que les braves midget de La Tuque, ont disposé du Saint-Tite à deux reprises dans la ligue mauricienne de baseball midget.

Dans le premier match, le gaucher Plourde a limité ses adversaires à seulement quatre coups sûrs pour vaincre les représentants de la ville du cuir 6 à 2. Réal Lortie avec deux coups en lieu sûr en deux apparitions a été la bougie d'allumage des siens au bâton. Les hommes de l'instructeur Al Gohier, tiraient de l'arrière 2 à 1 jusqu'à la cinquième manche alors qu'ils ont explosé pour deux points pour ensuite en ajouter trois autres à la sixième et ainsi sceller l'issue de la rencontre. Pierre Groleau a été débité de la défaite pour Saint-Tite.

Une deuxième pour les Braves

Le grand lanceur droitier Daniel Froment a poursuivi le travail de son prédécesseur, dans la deuxième rencontre, pour limiter le Saint-Tite à quatre maigres coups sûrs alors que les Braves en frappaient onze contre Alain Magny .

Le receveur Jean-Pierre Sanvido, a dirigé l'offensive des latuquois avec deux coups sûrs en quatre voyages au marbre dont un circuit à plus de trois cents pieds du marbre. Le meilleur pour les visiteurs a été le lanceur Magny avec deux en deux.

Les Braves sont maintenant prêts pour les séries éliminatoires qui débuteront dans quelques jours et nul doute que le petit stade du parc municipal sera rempli à pleine capacité pour ces joutes de fin de saison.

Jean-Claude Leclair fera ses débuts professionnels dans notre région en août

par Gaston PEPIN

TROIS-RIVIERES — Tous les espoirs du promoteur de boxe Régis Lévesque reposent présentement sur le jeune Jean-Claude Leclair, de Montréal, appelé à faire ses débuts chez les professionnels dans un avenir fort rapproché. C'est ce que nous en avons déduit en causant avec le promoteur Lévesque en fin de semaine à sa ferme d'équitation, sur le boulevard St-Jean, à Trois-Rivières.

On sait que Régis Lévesque a réalisé un rêve qu'il caressait depuis longtemps, le rêve d'avoir sa propre ferme d'équitation dont l'ouverture a été faite au public il y a déjà quelques semaines.

Bien qu'installé à Montréal depuis cinq ans environ, le promoteur Lévesque n'a pas oublié la région de Trois-Rivières. Sur ce, il nous déclarait que le jeune Leclair fera tout probablement ses débuts professionnels à Trois-Rivières ou au Cap-de-la-Madeleine au cours du mois d'août. La date d'une prochaine séance de boxe dans notre région n'a pas encore été fixée mais tout semble indiquer que le promoteur Lévesque attendra que l'Exposition régionale soit terminée et que Leclair, la terreur du dernier tournoi des Gants Dorés à Montréail, soit appelé à faire ses débuts professionnels dans la troisième semaine du mois d'août.

Le promoteur Lévesque a déjà en tête cinq combats pour Leclair, combats qui permettront à Leclerc de prendre de l'expérience chez les professionnels.

Au tout début du mois d'août, au Colisée de Sorel, où le promoteur sera Marcel Salvail, Leclair pourrait bien être opposé au robuste et rude Jean-Claude Lemay, de Sorel, et anciennement de Shawinigan. Lévesque a fait une offre de $1,000 à Lemay pour qu'il rencontre Leclair et attend toujours une réponse de Lemay.

A Trois-Rivières ou au Cap-de-la-Madeleine, Lévesque entend opposer Leclair à une figure bien connue de Trois-Rivières, Roland "bédaine" Ouellette.

Les trois autres adversaires de Leclair avant qu'il soit opposé à des boxeurs qui se sont déjà créé une belle renommée, pourraient bien être Clermont Bureau et le combat aurait lieu à Sherbrooke; Luc Pivin contre qui le combat aurait lieu à Granby et Paul Séguin et cette fois le combat aurait lieu à Hull. Séguin n'a pas encore connu la défaite en six combats chez les professionnels.

Comme on peut le constater, le promoteur Lévesque entend faire connaître Leclair et sa valeur de boxeur à la grandeur de la province. Si ses succès sont tels que prévus, ses adversaires suivants pourraient bien être dans l'ordre: Joey Durelle, Donato Paduano, Guerra Chavez et Fernand Marcotte.

Jusqu'ici, en moins d'un an d'entrainement et de boxe, chez les amateurs, Leclair a gagné ses huit combats dont sept par mise hors de combat en moins de deux rondes. Agé de 18 ans, mesurant 5'10" et pesant 165 livres, le jeune Leclair frapperait avec beaucoup de puissance des deux mains. Il est entre les mains de Georges Drouin, l'ancien gérant de Reynald Cantin. Jusqu'ici en moins d'un an, il a remporté les honneurs du tournoi "73 des Gants Dorés, le championnat de l'Est du Canada et le championnat du Canada. Fiche vraiment imposante.

Le promoteur Lévesque évalue Leclair à $15,000 avant même qu'il ait fait ses débuts chez les professionnels. Avec une telle performance du jeune Jean-Claude Leclair en si peu de temps, on peut comprendre maintenant les espoirs du promoteur Régis Lévesque.

Jacques Ducharme se fait valoir chez les plongeurs

LA TUQUE (JE) — L'Association des plongeurs autonomes les Cachalots s'étaient donné rendez-vous à La Tuque en fin de semaine. Le responsable André Beaudoin de La Tuque s'est dit fier de la réponse des plongeurs de la région. Plusieurs activités de ce genre sont organisées tout au long de l'été.

L'Association des plongeurs autonomes compte 57 membres et en est à sa première année d'opération. Officiellement incorporée depuis peu, Pierre Gélinas de Trois-Rivières en est le président. L'Association regroupe actuellement cinq régions du coeur du Québec: Rive-Sud, La Tuque, Shawinigan et Grand'-Mère, Trois-Rivières et le Cap, ainsi que Joliette et Berthier. Et à un rythme régulier, les plongeurs sont invités dans un programme bien établi et dans des régions différentes.

En fin de semaine le responsable André Beaudoin avait organisé deux journées d'activités. En premier lieu les plongeurs se sont rendus au lac à Beauce. En après-midi les participants ont plongé en eau peu profonde pour ensuite se livrer à des sauts de 12, 15 et 22 pieds. Les membres ont ensuite participé à une épreuve de ski, c'est-à-dire avec palmes, masque et tuba. Gaétan Grenon en est sorti le vainqueur suivi de Jacques Ducharme, tous deux de La Tuque. En soirée, une plongée de nuit consistait à essayer de prendre un poisson avec une lumière et un filet. Jacques Ducharme et Denis Hudon de La Tuque ont remporté la palme avec une barbotte de 8 pouces. Une bonne blague de Charles Grégoire et Michel Gagnon avec une huitre de 3 pouces et demi leur ont tout de même mérité une seconde place, les autres équipes étant revenues bredouilles !

Le lendemain les plongeurs étaient reçus au club de chasse et pêche du lac Wavagamack. Les amateurs d'eau plus profonde en ont profité. Quelques commanditaires ont offert leur participation à l'organisation d'André Beaudoin: la brasserie 50, Canada Dry et Humpty Dumpty. Une réunion de l'exécutif de l'Association était au programme de l'après-midi.

La prochaine activité des plongeurs membres aura lieu au lac St-François les 11 et 12 août.

Des trophées perpétuels ont été offerts aux vainqueurs de la compétition de skinautique, pour les quatre classes. Dans la classe expert, Normand Bellemare de Yamachiche a terminé premier. Dans la classe "80 over" Rodrigue Armstrong de Berthier s'est classé bon premier, dans la 4180, Normand Brousseau de Louiseville et dans la catégorie 40, Pierre Robidoux de Berthier. Le tournoi était organisé par M. Claude Destrempe de Berthierville et Jean Séguin de l'auberge du Saint-Laurent. (Photo Yves Champoux)

annonces classées

trois-rivières 378-6116
shawinigan 537-1801
grand'mère 538-1717

TARIFS

Annonces classées de 15 mots

1 jour — — — — $1.50
2 ou 3 jours consécutifs $1.20 par jour
4 jours consécutifs $1.05 par jour
30 jours consécutifs .90¢ par jour
ANNONCES-PLACARD (display)
la ligne — — — — .30¢
taux de contrat sur demande

AVIS AUX ANNONCEURS

En cas d'erreurs ou d'omissions

Veuillez s.v.p. lire attentivement votre annonce le premier jour de parution.

Les erreurs seront promptement rectifiées. On doit cependant les signaler avant la seconde insertion. Autrement nous ne saurions accorder une nouvelle insertion gratuite.

En cas d'erreurs ou d'omissions, dans votre annonce, notre responsabilité se limite au montant payé pour l'annonce (maximum 2 insertions) ou d'une portion incorrecte d'une annonce-placard.

Les annonces-placard (display) devront nous parvenir avant 4 h p.m. 2 jours avant la publication.

Les cancellations et les corrections sont acceptées jusqu'à 4 h p.m. du lundi au vendredi.

RUBRIQUES DES ANNONCES CLASSEES

Accessoires d'autos	129
Accessoires de ferme - jardin	51
Accessoires electriques	33
Agents demandes	108
Ameublements de bureau	38
Animaux	141
Antiquites	39
Appartements a louer	25
Appartements demandes	26
Argent demande	100
Articles de menage	37
Articles de sport	41
Asphalte	80
Assurances	3
Autos a louer	124
Autos-camions a vendre	125
Autos-camions demandes	126
A vendre ou echanger	96
Bicyclettes - motocyclettes	131
Bijoutiers	52
Bouchers - epiciers	67
Boulangers - patissiers	68
Buanderies automatiques	75
Bureau a louer	31
Bureaux demandes	32
Cadeaux	40
Camionnage et transport	78
Camping - Caravaning	103
Carriere et profession	105
Cartes d'affaires	2
Cartes professionnelles	1
Chalets	16
Chambres a louer	27
Chambres demandees	28
Chambres et pensions a louer	30
Chambres et pensions demandees	29
Chauffage	84
Chaussures	43
Climatisation	85
Timbres-monnaies (collection)	95
Commerces a louer	9
Commerces a vendre	7
Commerces demandes	8
Cordonniers	44
Cours privees	120
Couvertures - ventilation	86
Decoration d'interieur	90
Divers	98
Ecole	119
Embarcations - moteurs	139
Emplois demandes	106
Encan	142
Entreposage	71
Entrepots	21
Entrepreneurs-constructeurs	87
Extermination	140
Femmes-filles demandees	109
Fer forge et ornemental	89
Ferronneries	45
Fleuristes	72
Fourrures	60
Fruits et legumes	76
Garages	13
Garderies d'enfants	121
Grain et moulee	69
Hommes demandes	110
Hommes-Femmes demandes	111
Imprimerie	53
Lingerie	63
Location	97
Locaux a louer	14
Locaux demandes	15
Logements a louer	23
Logements demandes	24
Machineries lourdes	134
Machineries - machinistes	135
Machines a coudre	46
Machines de bureau	47
Magasins a louer	11
Magasins a vendre	10
Magasins de coupons	73
Manufacturiers	42
Materiaux de construction	82
Mercerie	62
Meubles neufs	35
Meubles usages	36
Modistes - couturieres - tailleurs	79
Motoneiges	123
Musique	48
Nettoyage et pressage	74
Objets perdus et retrouves	93
Occasions d'affaires	104
On demande	112
Paysagistes	81
Peinture	92
Personnel	107
Pharmacies	55
Photographies	49
Platriers - Maçons	91
Plomberie	88
Portes et chassis	83
Positions offertes	113
Pouponnieres	122
Prelarts - tuiles - tapis	59
Prets	99
Proprietes a louer	6
Proprietes a vendre	4
Proprietes demandees	5
Radios - Televiseurs	50
Rembourrage	34
Reparations diverses - entretien	133
Representantes	114
Representants	115
Restaurants - Buffets	70
Robes de mariee	64
Roulottes-Tentes Remorques-tentes	128
Salle de reception	77
Salons de barbiers	56
Salons de coiffure	57
Services de bonnes	118
Stations de service	136
Taxis - voyages	137
Terrains a vendre	17
Terrains demandes ou a louer	18
Terres ou fermes a vendre	20
Terres ou fermes demandees	19
Tracteurs - Autobus	127
Vendeurs demandes	117
Vendeuses demandees	116
Vetements	66

CONVOCATIONS

Mardi le 31 juillet 1973

Trois-Rivières

12 h 15 — Diner du club Rotary à l'Hôtellerie Le Baron.

— O —

2 heures — Partie de cartes de l'Age d'Or Saint-Philippe à la salle Deschesnes.

— O —

2 heures et 6 h 30 — Unité sanitaire - Clinique pour le dépistage des maladies pulmonaires.

— O —

6h 30 — Souper du club Optimiste à l'Hôtellerie Le Baron.

— O —

6 h 30 — Souper du club Toastmaster Laviolette au Centurion.

Cap-de-la-Madeleine

12 h 15 — Diner du club Kiwanis au restaurant Pen-Mass.

— O —

6 h 30 — Souper du club Optimiste au Sapin Bleu.

— O —

6 h 30 — Souper du club Richelieu au restaurant Pen-Mass.

DRUMMONDVILLE

De 1h 30 à 3h 30 — Unité sanitaire, 345 rue MARCHAND. Clinique de puériculture et d'imunisation contre la diphtérie, la coqueluche, le tétanos (2 mois et plus), la polio, la rougeole, la rubéole aux enfants de 1 an à 11 ans inclusivement.

Louiseville

6 h 30 — Diner du club Richelieu au restaurant Miss Louiseville.

— O —

7 heures — Souper du club Optimiste à l'Hôtel Windsor.

Saint-Maurice

De 2 heures à 3 heures — Salle paroissiale — Clinique de puériculture et d'immunisation contre la diphtérie, la coqueluche, la polio. En plus séance de vaccination contre la rougeole pour les enfants de 1 an à 11 ans (qui n'ont jamais eu la rougeole). Egalement séance de vaccination contre la rubéole pour les enfants de 1 an à 11 ans.

2— CARTES D'AFFAIRES

PROPRIETAIRES

Si votre immeuble est à vendre, n'hésitez pas à nous consulter. Nous avons au delà de mille transactions complétées par notre entremise, en ces dernières années en Mauricie seulement. Que ce soit pour acheter, vendre, échanger, ou estimation. Nous finançons nos transactions depuis au-delà de 20 ans en tout temps. Consultez sans tarder une maison de courtage fiable.

J. P. FAUCHER COURTIER 374-7725

J. P. FAUCHER COURTIER 374-7725

X E 2 T 233-236

TRUST GÉNÉRAL courtier trois-rivières 378-4875

VENTE, ACHAT, LOCATION, ECHANGE, FINANCEMENT

Vous désirez effectuer une transaction rapide, en toute confiance, voyez-nous. Agents qualifiés, analyse de vos besoins gratuitement en tout temps.

TRUST GÉNÉRAL courtier trois-rivières 378-4875

X M 2 T 233

2— CARTES D'AFFAIRES

DECAPAGE ET CIRAGE plancher résidentiel et commercial. Service d'Entretien sanitaire du Cap Enr. 379-3908. E 2 T 205-234

SABLAGE DE PLANCHER. Vente et pose de parquetterie. Finition "Varathane". Estimation gratuite. Renseignements: Jean-Claude Prince 378-4288 ou 376-3522. E 2 T 214-243

LOCATAIRES
vous cherchez une . .
MAISON
Voyez la rubrique 4 de nos annonces classées

4— PROPRIETES A VENDRE

NICOLET COTTAGE DANS quartier résidentiel, construction de 2 ans, original par son style et sa décoration. Sous-sol fini, terrain 70X100, entrée de cour asphaltée. 293-4206. F 4 T 227-256

AUBAINE. 4 LOGEMENTS, 3 1/2 et 4 1/2. 1094-1098 Gauthier. Paroisse Ste-Marguerite, Trois-Rivières. Revenu $2,700.00. Prix $12,700.00 discutable. 377-1420. M 4 T 204-233

TERRASSE DUVERNAY, BUNGALOW style colonial, 4 chambres, salon, cuisine, salle à manger, abri d'auto. 375-8800. B 4 T 221-234

MAISON 2 LOGEMENTS, de 4 pièces, chacun, rue Denoue, bas prix. Tél.: 379-0338 F 4 T 230-233

4— PROPRIETES A VENDRE

Wilfrid Trahan COURTIERS EN IMMEUBLES INC. — ROSAIRE TRAHAN (agent) TÉL.: 538-2639

SHAWINIGAN

Commerce établi depuis longtemps

(Garage) Bâtisse et équipement

Spécialité : Alignement - Balancement - Freins.

A vendre: cause retraite

Wilfrid Trahan COURTIERS EN IMMEUBLES INC. — ROSAIRE TRAHAN (agent) TÉL.: 538-2639

X A G 233

4— PROPRIETES A VENDRE

PLACE ROSEMONT
T.-R.-O.
Rue Marseille
2 modèles disponibles
Prix à compter de
$15,800 à $17,500

Bungalow 5 pièces, moderne, grand terrain. Eligible au rabais provincial de 3%.

DIRECTION: COTE RICHELIEU, JUSQU'A COURCELETTE, ET VOIR LES INDICATIONS.

BIENVENUE AUX VISITEURS
SEMAINE SUR RENDEZ-VOUS
Ouvert samedi et dimanche

Louis Dargis Inc.
Tél.: 374-8028 — 374-2630

X F 4 T 208-233

54 Des Ormeaux

Spécial d'ouverture :
$14,950.

MAISON MODELE, bungalow 5 pièces. Aucun entretien extérieur requis. Fini aluminium et brique.
Intérêt 7¾%

POUR S'Y RENDRE: prendre rue Thibeau NORD, tourner au Boul. Ple XII jusqu'à DES ORMEAUX.

RENSEIGNEMENTS :
375-9938, 378-5567, 374-6691

X F 4 T 208-233

Secteur Rosemont
5435 GRENOBLE, T.-R.-O.
Bungalow neuf, 5 pièces, extérieur en brique et aluminium.
$17,500.00
Bienvenue aux visiteurs
375-7241 - 379-5653

REAL St Arnaud INC CONSTRUCTION

X F 4 T 229-233

TROIS-RIVIERES-OUEST
RUE JEAN RACINE
½ MILLE A L'OUEST DU PONT

Maison à prix modique avec garage chauffé ou une 4e chambre avec boudoir.

$17,000.00
COMPTANT MIN.: $1,000.00
REMB. : $142.
C.I.T. plus 3%, rabais provincial
374-1386 — 375-2943

LAURENT J. DESHAIES INC. ENTREPRENEUR EN CONSTRUCTION

X M 4 T 217-233

T.-R.-O.

Luxueux cottage 14 pièces. Foyer. Garage double. Remise. Piscine de 20 x 46. Terrain magnifique de 23,993. pi. car. avec vue splendide sur le fleuve. M.L.S.

Rue Notre-Dame
T.-R.-O.

4 logements comprenant un 5 pièces et 3 de 4 pièces. Entrée 220. Installation pour lessiveuse-sécheuse. 2 garages. Revenu annuel: $3,912.

RENSEIGNEMENTS :
CHARLOTTE LUSSIER
RES.: 375-2858 - BUR.: 378-4521

JP DESAULNIERS & ASSOCIÉS INC. Courtier en immeubles

D 4 T 233

6 logements

Situé dans secteur Lafontaine, près du centre commercial Les Rivières, Cégep, Université. Construction en brique de 3 ans. 5 logements de 5 pièces et un de 3½ pièces. Revenu brut: $10,080.

Côteau St-Louis

2580 De Varennes. Duplex pierre et brique avec garage attaché 12 pi. hauteur. 2 logements de 5 grandes pièces plus un de 3½ pièces au s.s. Construction de 12 ans, de qualité exceptionnelle.

Coin St-Georges et Latreille

211 St-Georges, Cap-de-la-Madeleine. Magnifique bungalow 6 pièces. Foyer. Tapis mur à mur partout. Garage attaché. S.S. entièrement fini. Très bon état. Prix demandé: $35,000.

J.-C. GAGNON, agent
376-2555 — Rés.: 374-5460

Jacques Trahan
COURTIER
376-2555 - 375-4265

X D 4 T 233

4— PROPRIETES A VENDRE

16 pièces
Dans le vieux Trois-Rivières

Rue des Ursulines, sur superbe terrain de 18,433 pi. carrés, riche demeure de 16 pièces plus 3 foyers, 5½ salles de bain, cave à vin... Cause de vente : règlement de succession.

ALCIDE CARON, courtier, bur.: 378-2757 - rés.: 374-3774.

Alcide Caron COURTIER EN IMMEUBLES
Edifice (550) Bonaventure
378-2757

D 4 T 233

MAISONS J. G. DARGIS
Bungalow neuf
Situé rue Frontenac, Cap.
300 pi. de la piscine olympique
5 PIECES

Façade finie brique, style espagnol. Facilité pour finir sous-sol.

Aubaine à ne pas manquer
$15,200

Informations : Bur. : 375-0055
Rés. : 375-7471

X E 4 T 232-233

885 de l'Esplanade

Normanville. Bungalow de construction récente. 5 pièces. Possibilité de 2 chambres à coucher au sous-sol. Grandeur de la bâtisse 58 x 26 comprenant abri d'auto. Propriétaire transféré. Aucune offre raisonnable refusée. Libre à l'acheteur. Demandez PAUL H. NOBERT

FRANK SPÉNARD Ltée
COURTIER EN IMMEUBLES
374-3589

M 4 T 232-233

MAISON MONTCLAIR
Située 2235 des Chenaux, Trois-Rivières ,modèle De Luxe, 6 pièces. Inf.: Gestion G.L. Ltée, 376-6500. F 4 T 225-254

2 LOGEMENTS, CHAUFFAGE eau chaude, entrée lessiveuse, sécheuse, tapis mur à mur, tuiles. Tél: 378-3434. H 4 T 217-246

PRINCEVILLE. PRIX D'AUBAINE. Bungalow à vendre, 6 pièces plus sous-sol. Tél: 1-514-659-5971. 226-233

TERRASSE DUVERNAY
BUNGALOW 6 PIECES, 5385 Moitreuil. 379-1885. M 4 T 228-239

PROPRIETE BOUL. NORMAND, face Parc Pie-XII ,avec revenu .Chauffage eau chaude. Albert Verrette, courtier: 374-3312. D 4 T 231-233

CONSULTEZ-NOUS POUR CONNAITRE les avantages d'une police propriétaire occupant. Gaston Filteau, 376-2717. B 4 T 227-256

426 RUE ST-JEAN-BAPTISTE, Nicolet. Propriété 2 logements: un de 10 pièces (2 étages) avec cave, un de 6 pièces avec cave. Prix demandé: $12,000 Appelez: Bur.: 514-839-6221 ou 514-839-3811 D 4 T 224-235

1 1/2 ETAGE, PAPIER brique, 3195 Foucher, arrière l'hôpital Ste-Marie, près CEGEP et Université. Logements 4 ½ et 4 pièces, garage. Informations: 1010 Marguerite Bourgeois, après 6 heures. H 4 T 231-237

CAP-DE-LA-MADELEINE, 272 DES ERABLES, bungalow 5 pièces, sous-sol fini, terrain paysager, près école polyvalente. 374-4328. F 4 T 233-236

MAISON DE CAMPAGNE à vendre, 7 ½ pièces, très propre, vendrait avec lessiveuse et sécheuse, garage, grand terrain pour jardin. 296-3270 M 4 T 233-236

PROPRIETE A VENDRE, 6 pièces, grand terrain paysager. Tél.: 377-1570 E 4 T 233-236

5 LOGEMENTS PRES CEGEP, placement avantageux, directement du propriétaire, bon ordre. Si intéressé, tél.: 374-2627 H 4 T 233-236

ST-ETIENNE, LA GABELLE, MAISON No 540, 8 pièces, chauffage central, garage, kiosque, $8,000. 538-5317. 4 S 215-244

SHAWINIGAN-SUD: COTTAGE A vendre, avec garage, 5 pièces, situé: 1625, 15e Avenue. Renseignements: 537-7313. 4 S 231-237

MAISON A VENDRE, fini acier, comprenant cuisine, cuisinette, salon, 3 chambres, salle de bain. Située Place Côté, près Hôpital Régional, grand terrain 75x100 - 537-8452. 4 S 233-262

SHAWINIGAN-SUD, MAISON A vendre, coin 5e Avenue et 108e Rue. S'adresser: 759, 5e Avenue. 537-6494 4 S 233-235

6— PROPRIETES A LOUER

MAISON MEUBLEE A louer au Lac-à-la-Tortue . Libre en septembre. Rens: 538-2159. 6 S 227-241

7— COMMERCES A VENDRE

MAGASIN GENERAL COMPRENANT épicerie licenciée, salon de barbier et logement. Tél.: 418-328-8455 B 7 T 221-234

COMMERCE DE CAMPAGNE à vendre avec épicerie licenciée s'adresser C.P. 668 Dept. 3202 Trois-Rivières. B 7 T 216-245

EPICERIE LICENCIEE DEPANNEUR avec propriété et logement attenant rénové à neuf. Centre village Champlain. 295-3522 B 7 T 225-254

A VENDRE MAGASIN confection pour hommes et mercerie. Cause: maladie. Ecrire C.P. 668, Dépt. 3209, Trois-Rivières. B 7 T 228-235

A VENDRE MAGASIN bien situé en plein essor. Bon chiffre d'affaires. Bonne clientèle. Matériaux, construction, ferronnerie, quincaillerie, peinture, etc. Acheteur sérieux. Ecrire C.P. 668 Dept 3208 Trois-Rivières. M 7 T 228-238

RESTAURANT A VENDRE, équipement complet. Situé sur 4e Rue, Shawinigan. Décor antique. Tél.: 536-3862. 7 S 231-237

7— COMMERCES A VENDRE

EPICERIE LICENCIEE AVEC logement attenant, rénové à neuf, bon chiffre d'affaires, clientèle établie depuis 25 ans. S'adresser: 1590, 14e Avenue, Shawinigan-Sud, entre 6 et 9 heures. 7 S 233-238

14— LOCAUX A LOUER

LOCAL COMMERCIAL ENVIRON 350 pi. car. Vitrine. Très bien situé, centre paroisse Ste-Marguerite. Conviendrait pour bureau ou affaires. 2019 A Boul. Normand. 375-6319. M 14 T 212-241

LOCAL COMMERCIAL A louer situé à 995 St-Maurice s'adresser 1003 St-Maurice, 374-7222, soir: 375-4197. B 14 T 211-240

LOCAL COMMERCIAL, 1550 pi. car. coin Bonaventure et St-Denis, chauffé, libre immédiatement. Yvon Deshaies, 378-4875 M 14 T 206-235

LOCAL A LOUER, situé 2215 Bellefeuille. Magasin actuellement occupé par G.G.R. Auto Parts Ltd. Libre le 1er août. Grandes vitrines avec stationnement en face .M. Boulet: 379-6611 D 14 T 225-254

LOCAL A LOUER, rue St-Antoine ,face magasin Bonaprix. Idéal pour petit commerce ou entrepôt. 378-2151 M 14 T 230-259

POUR BUREAU-COMMERCE, 3,000 pi.ca., divisés au besoin, Centre-ville T.-R., prix raisonnable: 376-6133, 379-3362. F 14 T 231-242

SHAWINIGAN-SUD, CENTRE COMMERCIAL, local fini moderne. Chauffage. Pour tous genres de commerces. 378-4654 - 374-6928 B 14 T 233-234

16— CHALETS

STE-MARTHE, MAISON 3 1/2 pièces, meublée, chauffage central, grande cour. Renseignements: 374-5056. E 16 T 211-240

CHAMPLAIN, BORD FLEUVE, chalets mois d'août, semaine, mois ,eau chaude, douche, toutes commodités. 295-3351, 374-9774 F 16 T 229-258

CHALET A VENDRE, BORD de la rivière Nicolet, vue sur le Lac St-Pierre. 2900 St-Jean-Baptiste. Tél.: 418-878-2630 D 16 T 229-233

CHALETS SAISON. PRES fleuve. Eau chaude, douche, cuisinière électrique, armoire métallique. 332 Notre-Dame sud, Champlain. D 16 T 230-259

CHALET A PRETER à condition. Tél.: 221-2026. D 16 T 230-237

CHALETS A LOUER, meublés, spécial mois d'août $25 par semaine. Magnifique plage. Tél.: 362-9906, Batiscan. H 16 T 231-237

STE-MARTHE, CHALET A louer ou à vendre, 4 pièces, meublé, électricité. Mois au saison. 375-5448 H 16 T 233-237

LAC SOURIS : PETIT CHALET à louer, belle plage. Toutes commodités. S'adresser 539-9878. 16 S 231-233

17— TERRAINS A VENDRE

4 TERRAINS, RUE Bourassa, Trois-Rivières-Ouest. 60x100 chacun. Rue asphaltée. Près polyvalente. Un terrain rue Doucet. Prix avantageux. Renseignements: 379-5546 D 17 T 215-244

TERRAIN SUR LE bord du fleuve, entre Champlain et Batiscan, belle plage. 146 pi. de façade, sur le fleuve. Pour renseignements: 376-4682 ou 375-2944 D 17 T 233-262

TERRAIN A VENDRE, bord du fleuve, à Trois-Rivières-Ouest. 374-5677. M 17 T 233-262

2 TERRAINS: VOISINS 50 x100, rue Giguaire, St-Odilon, Cap. S'adresser à 374-8122 ou Shawinigan: 538-2157. 17 S 231-234

19— TERRES OU FERMES DEMANDEES

RECHERCHE TERRE AVEC maison aux environs de Trois-Rivières. Ecrire C.P. 668, département 3213 H 19 T 233-235

23— LOGEMENTS A LOUER

TROIS-RIVIERES. LOGEMENT 4 1/2 pièces, 3e étage, $60 mois, entrée lessiveuse-sécheuse, libre immédiatement. 378-6431. M 23 T 216-245

RUE ROYALE, CENTRE-VILLE. Logement moderne, 3 1/2 et 5 pièces. Libres fin juillet. Yvon Deshaies, 378-4875. D 23 T 210-239

DANS STE-THERESE, 5 pièces, 2 chambres à coucher, salon double, cuisine, libre immédiatement, stationnement. 375-0696. H 23 T 224-235

595 ST-MAURICE
6 PIECES, MENAGE FAIT à neuf, moderne, entrée lessiveuse-sécheuse, $80 mois. Jim Sauvageau, 375-7357 bureau, 295-3587, résidence. H 23 T 224-253

CAP-DE-LA-MADELEINE, 5 1/2 pièces, tapis mur à mur, fixtures comprises, entrée lessiveuse-sécheuse. Tél.: 378-3424 E 23 T 215-244

CAP, MAISON RECONSTRUITE à neuf. Face parc; coin de rues, près Polyvalente. Tapis mur à mur toutes les pièces, fenêtres panoramiques, cave, 6 pièces. $145.00 par mois, chauffé. 376-4451 - 378-2595 B 23 T 223-252

FACE CENTRE D'ACHATS, Trois-Rivières-Ouest. Grand 4 1/2 pièces, chauffé, eau chaude fournie, $128.00 par mois. 195 Garceau, App. 3. M 23 T 218-247

922 SAINT-MAURICE, TROIS-RIVIERES. 8 1/2 pièces, chauffé, frais peint, entrée lessiveuse, sécheuse, tapis, prélarts neufs. 376-6756. M 23 T 227-256

2½ pièces
Meublé, moderne, stationnement, chauffé, éclairé, buanderie, concierge, eau chaude comprise. Situé 665 Forget, près nouveau pont. $125.00 mois.
376-6628 — 374-8028
X F 23 T 208-233

23— LOGEMENTS A LOUER

LOGEMENT NEUF, QUARTIER Notre-Dame, 1460 Ste-Julie, 3 1/2 pièces, bas, stationnement, libre immédiatement. Tél.: 379-0351 F 23 T 207-236

DEUX LOGEMENTS 4 et 5 pièces, Paroisse Notre-Dame, 220, eau chaude, très propres. 374-8157. E 23 T 211-240

CENTRE VILLE, 4 pièces, libre immédiatement. Entrée lessiveuse-sécheuse. Stationnement. 376-6368 298-2910. D 23 T 210-239

3 PIECES, 513 HART, libre immédiatement. $50 mois. 3 pièces, 326 Hertel, libre 15 août, $55 mois. 5 pièces, 328 Hertel, libre 1er septembre, $70 mois. 375-3897, après 5 heures. H 23 T 228-234

ST-PHIPPE ET ST-SACREMENT 2 logements 5 pièces, ménage neuf, entrée lessiveuse-sécheuse. Tél.: 378-6469 entre 6 et 8 heures p.m. H 23 T 228-233

POUR LE 1er août, rue Ste-Marie, Trois-Rivières, 4 1/2 pièces, chauffé, très propre. Tél.: 374-8858 B 23 T 229-258

4 PIECES, SITUE 876 De Latond, entrée 220, pas de salle bain. Inf.: 374-4299 F 23 T 223-252

LIBRE IMMEDIATEMENT, 5 1/2 pièces, situé 53, 1ère rue, Ste-Marthe du Cap. Tél: 374-6516. F 23 T 228-234

PAROISSE CATHEDRALE, 5 pièces, moderne, 1er plancher, stationnement, couple ou personnes âgées seulement. 376-7890. H 23 T 230-233

LOGEMENT 4 PIECES, entrée lessiveuse-sécheuse. Rue St-Christophe, Trois-Rivières. Inf.: 378-6891. D 23 T 231-260

A SOUS-LOUER, CAUSE transfert, 4 1/2 pièces, $100 mois, chauffé, éclairé. S'adresser 589 A Forget, Cap: 375-3458. D 23 T 231-234

CAP, RUE NOTRE-DAME, 2 1/2 chauffé, aussi 3½ pas meublé, très propre. $50 mois. Tél: 295-3859. F23 T 231-233

TROIS-RIVIERES-OUEST, 3 1/2 pièces, neuf, chauffé, éclairé, résidence privée 376-7365 entre 5 h et 7 h p.m. H 23 T 232-235

4 PIECES, MODERNE, entrée lessiveuse-sécheuse, $115 chauffé, 2e plancher. 335 St-Maurice, Cap 375-9501. H 23 T 232-235

LOGEMENT 3 PIECES, 549 Du Collège. Libre immédiatement. Pour informations, s'adresser à 545 Du Collège. H 23 T 216-245

BOUL. ST-ALEXIS OUEST, 2 logements neufs, 5½, chauffage électrique, tapis mur à mur, 1er septembre. 378-5373. M 23 T 207-236

SECTEUR PERE-DANIEL, 4 1/2 pièces, tapis salon, chauffage et taxe payés. Libre 1er septembre. 3600 Place Kimball, app. 3, Trois-Rivières. D 23 T 233-236

LIBRE 1er SEPTEMBRE, 47 St-Arnaud, Cap, 4 1—2 moderne, bas, système chauffage. Entrée lessiveuse-sécheuse, fixtures, tuiles, cour, cave, $110 - 378-2929 D 23 T 233-236

6 PIECES, BAS,, grande cour, libre immédiatement ou septembre. $85.00, 1430 Comtois: 378-3644, Trois-Rivières. B23 T 231-234

23— LOGEMENTS A LOUER

1050 DUBE, 5 1—2 pièces, chauffé, stationnement, entrée lessiveuse-sécheuse, 378-5411 B 23 T 211-240

CAP-DE-LA-MADELEINE, 3 1/2 PIECES plus passage. Toutes commodités. Prix raisonnable. Août gratuit. 82 Mercier, Cap. D 23 T 233

LOGEMENT 6 PIECES, plus sous-sol fini, rue Ste-Angèle, près Ste-Geneviève. Libre septembre, $95 mois, eau comprise. 375-0266 F 23 T 233-237

1034 ST-FRANCOIS-XAVIER, logement rénové, 4 1/2 pièces, chauffage, électrique, libre 295-3526 sans frais. M 23 T 233

RUE STE-URSULE, 3 ½ pièces, chauffé, eau chaude, 220, 3e étage. Libre immédiatement. 374-7760. E 23 T 233-236

TROIS-RIVIERES-OUEST, RUE DE SIENNE. Libre septembre, logement moderne, 6 1/2, planchers bois franc, face écoles. 376-7123 E 23 T 233-237

LIBRE 1er SEPTEMBRE, 5 1/2 pièces, $120 par mois. 379-8468, 379-3232 M. Brennan. H 23 T 233-236

SHAWINIGAN ET ST-GEORGES: 3 1/2, 4 1/2, 5 1/2 pièces, meublé ou non. Rens: 536-3017. 23 S 227-234

LOGEMENT A LOUER, 2324 Laval, Shawinigan, 4 pièces, libre immédiatement. Yvon Deshaies, 378-4875. M 23 T 206-235

SHAWINIGAN 2277, RUE St-Marc, logement 5 1/2 pièces, très moderne, entrée lessiveuse-sécheuse, chauffé eau chaude fournie, plancher parquéterie $135. 537-0469. 23 S 229-237

SHAWINIGAN, LOGEMENT A louer, Rue Gignac, 1er étage, 4 pièces, $50.00 par mois. Libre 1er septembre. 537-7309 - 538-6864. 23 S 233-235

SHAWINIGAN, LOGEMENT A louer, 4 pièces, plus chambre de bain. 1er étage. Rue Lambert. 536-2878 23 S 233-235

25— APPARTEMENTS A LOUER

IDEAL POUR UNE ou deux personnes, couple, âge d'or, $115 par mois, tout compris. Situé 3170 Louis-Pasteur, arrière hôpital Ste-Marie, heures de visites midi à 9 h p.m. 376-6500. M25T222-251

POUR JUILLET, APPARTEMENT à louer, 1 1/2 pièce. A la semaine, au mois, au bail. Au Cap. M. Piché, 379-3037 M 25 T 217-246

CAP: PRES TOOKE, hôpital Cloutier, 1 1/2, $13 semaine. 2 1/2, meublés, chauffés, éclairés, buanderie, stationnement: 374-8443. D 25 T 227-256

1 ½ PIECE, $79.00 meuble, chauffé, près hôpital St-Joseph, Séminaire, Poêle 220 neuf. Entrée privée. 378-3144. D 25 T 224-253

3 1/2 PIECES, MEUBLE, chauffé, électricité, eau chaude. Situé 219 Morissette, Cap. 378-4238. E 25 T 210-239

25— APPARTEMENTS A LOUER

25— APPARTEMENTS A LOUER

Appartements neufs
PRETS POUR 1er SEPTEMBRE
2½ - 4½ - 5½ pièces
2225 SYLVAIN, TROIS-RIVIERES
Près Centre Les Rivières et Université. Chauffé, éclairé, service concierge, intercom, chute à déchets.
INFORMATIONS: Tél.: 379-4424

X F 25 T 219-233

PLACE DU CENTRE

950 RUE ROYALE, COIN LAVIOLETTE

— appartements de grand luxe — bureaux très modernes — vue magnifique — 3 ascenseurs — piscine intérieure et saunas — stationnement intérieur — salle de jeux et de réception — bureaux climatisés — service de concierge.

APPARTEMENTS: 2 - 3 - 4 - 5 - 6 PIECES
A COMPTER DE $145. PAR MOIS

Location immédiate pour appartements et bureaux et occupation à partir du 1er mai 1974.

Bureau de renseignements et location:
378-3332
Centre commercial Les Rivières

X F 25T 220-233

23— LOGEMENTS A LOUER

Appartements Le Corbusier 2½ - 3½ - 4½ - 5½ pièces
1850, 6e RUE, TROIS-RIVIÈRES, PRÈS CENTRE "LES RIVIÈRES"
• CHAUFFÉ • ÉCLAIRÉ • CONCIERGE
• INSONORISÉ • TERRAIN DE JEUX
• PISCINE • INTERCOM
• CHUTES À DÉCHETS
—LOCATION—
379-8513

X F 23 T 208-233

25— APPARTEMENTS A LOUER

APPARTEMENTS NEUFS, 3 1/2 pièces, meublés, chauffés, éclairés, situés à 716 Ste-Geneviève, s'adresser 1681 Royale, Trois-Rivières. M 25 T 231-260

PLACE DE L'ESPERANTO, neuf, moderne, luxueux, toutes commodités, fournaise avec piscine chauffée confort, tranquillité, distinction. 2 1/2 et 4 1/2 meublé ou non. Libres. A partir de $125.00. 378-3022. M 25 T 219-248

TROIS-RIVIERES-OUEST, 3 PIECES plus petite chambre, meublé, chauffé, éclairé, $115.00, stationnement. 296-3333 ou 377-3147. F 25 T 229-258

2 BACHELORS à 674 et 676 Hertel. Libres immédiatement. Pour informations s'adresser à 545 Du Collège. H 25 T 216-245

PRES TOOKE, HOPITAL Cloutier, 2 pièces, meublé, chauffé, éclairé. Entrée privée. 1 pièce, meublée. 374-1262. D 25 T 222-251

492 RADISSON 1 PIECE, meublée, chauffée, entrée privée. 374-3156. 375-5031, 378-6202. D 25 T 219-248

CAP-DE-LA-MADELEINE, APPARTEMENT très moderne, meublé, chauffé, éclairé, stationnement, $75 mois. 375-6440. F 25 T 222-251

APPARTEMENTS 2½ ET 4½ pièces, meublés, chauffés, éclairés, stationnement, situés rue Hart. 374-7596. M 25 T 207-236

CAP PRES TOOKE, hôpital Cloutier 3 1/2 meublé, chauffé, éclairé, endroit tranquille, libre 1er août, 376-2683. B 25 T 212-241

ETUDIANTES, INSTITUTRICES OU autres, 5 1/2, 2 1/2, 1 1/2 pièces, meublé, incluant piscine avec dôme. Près UQTR et centre Les Rivières. 376-6500 378-3166. D 25 T 225-254

Logements refaits à neuf

Grand 4½ pièces avec garage chauffé

4½ pièces dans sous-sol avec foyer

Deux 2½ pièces, meublés, tapis mur à mur

SITUES : 2281 LAVIOLETTE, T.-R.

Informations: 2065 Lajoie, T.R.

376-6938 - 375-0055 - 375-7471

X E 25 T 222-233

4 GRANDES PIECES, meublées, chauffé, eau chaude fournie, prix $160.00 par mois. 4405 Ste-Marguerite. 374-1386 M 25 T 204-233'

APPARTEMENT 2 1/2 pièces, meublé, chauffé, éclairé, 151 Dorval, Cap-de-la-Madeleine. Libre. Yvon Deshales, 378-4875. H 25 T 204-233

3 ½ MEUBLE, CHAUFFE éclairé, 23 A Fusey, Cap-de-la-Madeleine. Renseignements: 378-3241. D 25 T 207-236

395 LAVIOLETTE, 2 1/2 pièces, moderne, chauffé, meublé, éclairé, eau chaude. Refait à neuf. 378-2655. E 25 T 210-239

APPARTEMENTS 2-3-4-5 pièces, meublés, chauffés, éclairés, entrée privée. Situés à Trois-Rivières. Renseignements 377-2006 B 25 T 211-240

CAP, 1, 2 pièces, meublé ,chauffé, éclairé, service de laveuse, 108 Massicotte, 374-5031, jusqu'à 6 heures p.m. B 25 T 218-247

CAP-DE-LA-MADELEINE, 2½ pièces, libre immédiatement, meublé, chauffé, éclairé, stationnement libre. Informations: 374-4227. M 25 T 228-257

LOGEMENT MEUBLE 3 1/2 pièces, $110.00 chauffage et électricité compris, libre immédiatement. S'adresser 387 des Erables. B 25 T 228-237

RUE WILLIAM, 4 pieces, moderne, tout compris. $105.00, bas, endroit tranquille. Aussi 1 1/2 ,$16.00. 374-5939. M 25 T 230-233

1 ER SEPTEMBRE 3 1/2 pièces, meublé, chauffé, éclairé, 480 Beaudry, Cap. 378-2962. M 25 T 228-257

CAP ST-ODILON, 3 1/2 pièces, sous-sol moderne, meublé, chauffé, éclairé, stationnement. Pour personnes distinguées. $90. 374-3325. D 25 T 230-233

BAIE JOLIE 4 1/2 pièces, meublé, chauffé, éclairé, entrée privée. Tél: 377-3797. B 25 T 230-233

CAP, APPARTEMENT 3 pièces, meublé ,chauffé, éclairé, entrée privée. 374-7683. D 25 T 232-261

ST-SACREMENT, 3 pièces, meublé, chauffé, tapis, entrée libre, stationnement. Pour une ou 2 personnes, 374-9076. D 25 T 231-260

APPARTEMENTS MODERNES, MEUBLES, 2 1/2, 1 1/2 pièces, $125, $100, chauffés, eau chaude, stationnement, conciergerie. 4435 Nérée Beauchemin, 379-2721, 379-2792. F 25 T 231-260

TROIS-RIVIERES-OUEST, 4620 Notre-Dame. Appartement 4 pièces, meublé, chauffé, $80 par mois. 374-4241. D 25 T 232-235

CAP-DE-LA-MADELEINE 2 1/2 pièces meublé, chauffé, éclairé salle de lavage. Rue Du Sanctuaire, 378-5548. B 25 T 232-235

SPACIEUX 3 1/2, MEUBLE, style colonial. Cuisinière, réfrigérateur bruns. Chauffé, éclairé, stationnement, 72 St-Emile, Cap: 374-7817. E 25 T 233-236

LOGEMENT 4 1/2 PIECES, chauffé, meublé, éclairé, 1586 Champlain, Trois-Rivières. Aussi, maison 5 pièces, meublée: 376-6443. E 25 T 233-237

2 PIECES, MEUBLE, chauffé, bas, libre immédiatement, une personne tranquille, $60. Tél.: 376-7206. H 25 T 233-234

CAP-DE-LA-MADELEINE, 3 1—2 pièces, meublé, chauffé, éclairé, 561 Forget, app. 6, $120. 586 A, Forget, $115. Tél.: 375-9131 entre 11 et 1 heure et 5 et 7 p.m. F 25 T 233-262

1 1/2 PIECE, neuf, près hôpital Cloutier, entrée privée, balcon, stationnement, endroit tranquille, $15 semaine. 374-5939 F 25 T 233-236

2 1/2 PIECES, TRES propre, endroit tranquille, pour couple ou personne seule, chauffé, éclairé, meublé, eau chaude fournie. $80.00 mois. 374-1920 M 25 T 233-236

CAP-DE-LA-MADELEINE, PAROISSE Ste-Marguerite, 3 pièces, meublé, chauffé, éclairé, entrée privée, stationnement. 375-2079. E 25 T 233-262

SHAWINIGAN 4E RUE, appartement meublé, chauffé, libre le 1er août. Appelez avant midi 537-8579. 25 S 224-253

SHAWINIGAN-SUD APPARTEMENT A louer 2 1/2 pièces, moderne, meublé, chauffé, eau chaude, buanderie, entrée privée, libre immédiatement. 536-4183. 25 S 230-234

SHAWINIGAN: APPARTEMENT A louer, moderne, meublé, chauffé, électricité comprise, tapis mur à mur, pour 1 ou 2 personnes, $75.00 par mois. 1483 Frontenac. 25 S 233-236

SHAWINIGAN-SUD: APPARTEMENT A louer, 2 1/2 pièces, meublé, chauffé, électricité, eau fournie. Appelez avant midi: 536-4348. 25 S 233-235

27— CHAMBRES A LOUER

CENTRE VILLE, POUR monsieur, chambres avec lavabo, entrée semi-privée, stationnement, 526 Ste-Ursule. 378-8134. E 27 T 215-244

CHAMBRES, SIMPLES OU doubles. Pièces communes climatisées. Salon, cuisine, buanderie. Bas prix de saison. 379-4607. D 27 T 221-250

RUE BONAVENTURE, $60.00, 1 pièce, meublée, chauffée, éclairée. Cuisinière, réfrigérateur, douche individuelle, téléphone, salle de télévision, stationnement. 797 Bonaventure. 379-4605. D 27 T 222-251

CHAMBRE SITUEE A 2130, 2e Avenue, Boul. St-Louis, toutes commodités. 376-6500. M 27 T 228-257

POUR MONSIEUR MAISON située voisin édifice Place Bonaventure, avec tapis et tout confort possible. 1161 St-Olivier, app. 4. F 27 T 231-233

CHAMBRE POUR COUPLE âgé ou personne sérieuse. Pouvant cuisiner. Tél: 376-7227. H 27 T 232-234

GRANDE CHAMBRE A louer, meublée, $8 par semaine, déjeuner compris. Rue Bureau: 378-3093. D 27 T 233-236

CHAMBRES A LOUER, avec facilité de cuisiner. Fille seulement. Face hôpital St-Joseph. Tél: 376-3327, 223-2785. E 27 T 233-234

IL EST PROUVE QUE LES RESULTATS FONT LA POPULARITE des annonces classées

29—CHAMBRES ET PENSIONS DEMANDEES

FILLE VOULANT SE faire un bon chez soi, demande chambre et pension à Trois-Rivières. Tél.: 374-5755. F 29 T 233-234

30—CHAMBRES ET PENSIONS A LOUER

PRENDRAIS EN CHAMBRE et pension, jeune fille étudiante ou travailleuse. Se'dresser à 2956 Lasalle Shawinigan. Tél.: 539-9873. 30 S 233-239

31— BUREAUX A LOUER

BUREAU 1 PIECE et 6 pièces. Rue Hart. Chauffé, service de concierge. Libres immédiatement, Yvon Deshales. 378-4875. D 31 T 210-239

BUREAU MODERNE, 779 Laviolette, 2e plancher. 3 pièces, chauffé, éclairé. Libre fin août 1973. Yvon Deshales. 378-4875. D 31 T 210-239

SHAWINIGAN: BUREAU MODERNE à louer, au-dessus de la librairie Sauvageau. Superficie 11,000 pi. car. Libre immédiatement. Tél.: 378-4545. D 31 T 233

34— REMBOURRAGE

PROVINCIAL MATELAS: VENTE et réparation de matelas de tous genres. 1163 Chapleau, Trois-Rivières: 375-3888. E 34 T 227-256

ROGER LE REMBOURREUR, 233 St-Roch, Trois-Rivières. Ouvrage garanti (6 mois). Estimations gratuites. Tél.: 375-3515. E 34 T 232-236

35— MEUBLES NEUFS

CENTRE MAYTAG. VENTE-service, réparation de toutes marques (lessiveuses-sécheuses). Maurice Cloutier, prop. 121 Thibeau, Cap. 374-2646. D 35 T 232-235

SHAWINIGAN, TELEVISEUR COULEUR 26 pouces "Fleetwood", $799.95 pour $599.95. Mobilier chambre, cuisine, salon, moitié prix. Trahan Meubles, 940 Station, 536-2251 35 S 211-240

36— MEUBLES USAGES

MADAME JULES GERVAIS MEUBLES usagés. Achetons - Vendons - Echangeons : poêle, mobiliers de cuisine, chambre. 374-2598. 1340, boul. St-Louis-de-France. B 36 T 215-244

CLEMENT BEAUDOIN. ACHETONS, vendons, meubles usagés toutes sortes. Cuisinières, réfrigérateurs. Nous défions toute compétition. 56 A St-Maurice, Cap-de-la-Madeleine. 378-6904. D 36 T 225-254

GERARD BEAUDET, 110 Massicotte, Cap-de-la-Madeleine, Achetons, vendons, tous genres meubles. Réparation. (cuisinières, réfrigérateurs). 374-5031. D 36 T 231-260

LAVE-VAISSELLE PORTATIF WESTINGHOUSE, ne requiert aucune installation, 3 ans d'usure, en excellente condition. Vente cause déménagement. Tél: 374-6806. H 36 T 230-233

YAMACHICHE, 3 MOBILIERS de chambre, style moderne, très propres. Fournaise Coleman, à l'huile. Tél: 296-3557. F 36 T 232-234

MENAGE A VENDRE, très bon état, prix abordable, cause transfert. 491 Jutras. 375-9491. H 36 T 231-233

A VENDRE AMEUBLEMENT COMPLET, style futuriste. 1 1/2 an d'usage. $800. S'adresser 589 A Forget, Cap. 375-1592. D 36 T 231-234

VENTE: CAUSE DEMENAGEMENT: réfrigérateur Westinghouse, cuisinière General Electric, stéréo Philips. Tél.: 378-8676. H 36 T 233

VAISSELIER STYLE CANADIEN rustique. Tél.: 377-1268. F 36 T 233-234

LESSIVEUSE AUTOMATIQUE WESTINGHOUSE, chauffe-eau électrique, 14 gallons, en parfaite condition: 377-1470. F 36 T 233-235

A VENDRE MINI-LESSIVEUSE, avec essoreuse, presque neuve. Rens: 539-2621, entre midi et 6 heures. 36 S 231-233

46 MACHINES A COUDRE

MARCEL HAMEL. 374-5720, 965 St-Maurice. Dépositaire White, Pfaff, Bernina, Omega, Elna, Necchi, Morse, Brother. Réparations de Singer et toutes marques. D 46 T 211-240

48— MUSIQUE

AMPLIFICATEUR FENDER, SUPER-REVERO, 4-10 po., 1 an d'usage. Tél: 379-4435. F 48 T 230-233

PIANO A VENDRE: $150. Appelez à 538-9641. 48 G 233-234

50—RADIOS - TELEVISEURS

TELEVISEUR COULEUR, "Admiral" 19 po., portative avec table, $325. Tél.: 378-5819. E 50 T 233

64— ROBES DE MARIEE

VENTE DE ROBES de mariées (de soirée), création Betty 73, $15 à $45. 651 Des Prairies, Cap-de-la-Madeleine. 374-3743. Ouvert le soir. H 64 T 215-244

A VENDRE: ROBE de mariée, pour hiver, une exclusivité. Tél.: 374-8266. D 64 T 233-234

75— BUANDERIES AUTOMATIQUES

KWIK WASH STE-MARIE, 50 machines à votre service. Lavage, séchage, nettoyage à sec automatique. 1170 Ste-Marie, Trois-Rivières. 374-0410 B 75 T 227-256

80— ASPHALTE

PAVAGE VEILLEUX CONTRACTEUR en asphalte. Privé ou commercial. Notre-Dame-du-Bon-Conseil, 336-2198, Trois-Rivières. 379-8271. D 80 T 206-235

J. ARSENAULT ASPHALTE. Contracteur en asphalte. Pavage: entrée de cour, commercial, résidentiel. Estimation gratuite. 379-5255. D 80 T 210-239'

PAVAGE VEILLEUX. CONTRACTEUR en asphalte. Privé ou commercial. Notre-Dame-du-Bon-Conseil: 336-2198 Trois-Rivières: 379-8271. D 80 T 211-240

SPEMONT ASPHALTE ENR. 374-7018 Jean Turcotte, propriétaire. Entrées, cours, garages, terrains de stationnement. Estimé gratuit. 20 ans d'expérience. D 80 T 229-258

CENTRAL ASPHALTE INC., Trois-Rivières, et environs. Pavage de maisons privées et général. Estimé gratuit. 375-3845. F 80 T 232-235

Il est prouvé que tes résultats FONT LA POPULARITE de nos annonces classées.

81— PAYSAGISTES

TERRE SPECIALE POUR gazon, jardin, haie ,transport compris. Denis Beaudry, Ave. Jean XXIII, T.R.O., 377-3102. F 81 T 222-251

ECONOMISEZ DE L'ARGENT. Faites poser votre tourbe à $0.10 la verge. Sarclage et égalisation de terrain. J. Guillemette, 375-2588. B 81 T 210-239

PAUL CHARLAND PAYSAGISTE, arbres, arbrisseaux, connifères, fleurs, vivaces, plantes pour haies, pelouse cultivée Plants et ouvrage garantis. 374-7277. F 81 T 223-252

TERRE NOIRE, TOURBE semi-cultivée, tourbe des champs, sable à remplir. Estimation gratuite. Jacques Laroche 374-7507. E 81 T 222-251

GERAND LEVEILLE, ST-GREGOIRE. Terre à gazon, jardin. Pelouse en rouleau. Sable à remplir. Pierre concassée. Estimation gratuite. 223-2782 E 81 T 227-256

TERRE PREPAREE, ENGRAISSEE pour gazon, haies, jardins. Sable remplir. Acheter directement du dépositaire (Région Mauricie). Tourbe cultivée "Merion et Kentucky" bleu. Eloi Guillemette Transport, 375-7679. E 81 T 211-240

PRIX SPECIAL POUR terre préparée, engraissée. Communiquez avec J.-M. Bégin: 375-8531. E 81 T 205-234

TERRE NOIRE A vendre. Transport général, camion assuré. Tél.: 374-9854. E 81 T 233-236

98— DIVERS

NETTOYAGE TAPIS, CHESTERFIELD, "Equipement moderne". Estimation gratuite: rayon 25 milles. Grands spéciaux (Reprisage Invisible Enr.) 379-1353. E 98 T 207-236

AIGUISAGE GENERAL, TONDEUSE, égoines. Spéciaux sur scie-rondes, ciseaux, couteaux, etc... 39 St-Irénée, Cap. M 98 T 222-251

ACHATS VENTES AU comptant. Equipements neufs et usagés. Restaurant, hôtel, domestique. Poêle, réfrigérateur, laveuse, etc... Surplus divers. Ateliers des Aubaines 1825 Royale 379-7400. B 98 T 217-246

VENTE, LOCATION ET réparation de chaises roulantes, cannes, béquilles, marchettes, bandes pour hernie, etc. 1773 Père-Daniel, 379-2771 E 98 T 210-239

A VENDRE: FAUTEUIL, divan, table, rideaux, colonial. Pour chalet ou sous-sol. Appeler après 5 heures à 379-1210. M 98 T 233-236

TROIS AQUARIUM TOUT équipés, une Aquaramic de luxe, 36" x 15" x 12", avec dynaflow, 200 poissons: 378-6515. M 98 T 233-236

A VENDRE: SECHOIR à tabac. Appeler à 376-4895. M 98 T 233-235

EXTERMINATION GENERALE. SERVICE de tous genres d'insectes. Commercial et résidentiel. Estimation gratuite. Discrétion absolue: 375-0382. Cap. E 98 T 233-238

PORTES DE CHAMBRE à vendre, 2000' de planches embouvetées, 62x0, 70 de 2x8, 5 soles de 16' de longueur. Système de chauffage électrique, tél.: 376-6735. H 98 T 233-236

REPARATION DE JOINTS de gyprock et de plâtre. Tél.: 379-8412. H 98 T 233-237

BALAYEUSES USAGEES DE différentes marques $10.00 et plus. Garantie pièces, service, compact. Tél: 375-6831. H 98 T 229-258

TURQUIES 12X12 avec sous-tapis et baguettes couleur or, parfaite condition $75. 242 St-Laurent, Cap. D 98 T231-233

99— PRETS

ARGENT A PRETER, première et deuxième hypothèque ou campagne. $1,000 à $200,000 et $50,000 à $1,000,000 Achat - vente - échange. Badeau et Fils, courtier, 118 Radisson, 379-6321 réponse en 3 jours. F 99 T 227-256

107— PERSONNEL

PERSONNES DE TOUT âge, de race blanche ou noire. Faites de nouvelles rencontres. Agence Jos Marc. Tél.: 376-3472. F 107 T 232-243

109— FEMMES-FILLES DEMANDEES

SERVEUSES DE TABLE demandées, avec expérience, 20 ans et plus. Se présenter au restaurant Green Pansy, 338 des Forges. M 109 T 228-239

DE L'ARGENT APRES vacances, pour cadeaux fêtes. Occupation agréable. Devenez conseillère produit beauté. Téléphonez 374-8020 M 109 T 227-233

COUTURIERE EXPERIMENTEE SUR machine simple, pour travail dans la blouse. Se présenter à Thérèse Sport Wear 1658 St-Denis 376-4672. B 109 T 232-235

AIDE-FAMILIALE DEMANDEE pour garrder les enfants et faire de légers travaux ménagers. Tél.: 379-6047. H 109 T 233-236

AVON

VOICI AVON MADAME! Soyez la dame Avon de votre quartier, choisissez vos heures de travail, composez 375-5190 Mme G. Aubry pour Trois-Rivières et Cap-de-la-Madeleine. 538-5826 Mme B. Villemure pour Shawinigan et Grand'Mère. D 109 T 233-237

BESOIN D'UNE GARDIENNE fiable pour 2 enfants à bas âge. Devra coucher chez elle. De 7 h 45 à 5 h p.m. 375-1586. E 109 T 233

BARMAID DEMANDEE AVEC ou sans expérience âgée de 22 à 32 ans, propre et belle apparence. Cédule de travail 1 semaine de jour 1 semaine du soir. Salaire plus pourboire $200 par semaine. S'adresser Hôtel St-Maurice Grand'Mère. 538-8678. 109 G 233-239

110— HOMMES DEMANDES

MECANICIEN demandé

Possédant carte A ou B, pour travailler dans un garage Chevrolet Oldsmobile à Louiseville.

Se présenter :

PAILLE AUTO
711, boulevard Ouest
Louiseville
Tél. : 228-5148

D 110 T 228-233

EMPLOI IMMEDIAT

CHAUFFEURS POUR TAXIS demandés, avec expérience. Téléphonez 376-2954. E 110 T 233

67— BOUCHERS-EPICIERS

Boucherie chevaline Trois-Rivières

666, Des Volontaires, Trois-Rivières

28, rue Brunelle, Cap-de-la-Madeleine

STEAK HACHE 75¢ LA LIVRE
VIANDE HACHE 49¢ LA LIVRE
STEAK DE RONDE 99¢ LA LIVRE
STEAK DE POINTE 99¢ LA LIVRE

Spécial

Rôti sans perte $0.89 la livre

Les viandes que nous vendons sont inspectées et approuvées par un vétérinaire du gouvernement fédéral par le fait même, garanties propre à la consommation.

X A 67 T 233

110— HOMMES DEMANDES

CREMERIE DES TROIS-RIVIERES LTEE

NOTRE DEPARTEMENT DE SERVICE A DOMICILE EST A LA RECHERCHE D'HOMMES INTERESSES A SE BATIR UNE CARRIERE DANS LE SERVICE A DOMICILE.

Le travail consiste à servir notre clientèle établie et à développer les ventes dans son territoire.

NOUS OFFRONS :

- Travail à l'année
- Programme de formation au travail
- Ambiance de travail agréable
- Chances d'avancement
- Possibilité d'améliorer votre revenu
- Programme de stimulation des ventes
- Assurance groupe
- Bénéfices marginaux habituels

QUALITES REQUISES:

- Avoir de l'initiative
- Aimer transiger avec le public
- Age minimum : 23 ans
- Bonne éducation
- Permis de chauffeur
- Bonne condition physique

Pour une entrevue communiquez à :

Trois-Rivières : 378-9133
Maskinongé et Louiseville : 296-3581
Grand'Mère et Shawinigan : 536-4471

X D 110 T 232-233

A & W

NOTRE PROGRAMME D'EXPANSION offre des ouvertures immédiates pour jeunes hommes de 25 à 35 ans, pour entraînement comme assistants-gérants. Salaire, bonus, plan de pension, assurance-groupe, etc. Vous présenter du lundi au vendredi, entre 2 heures et 4 heures au 346 des Forges, Trois-Rivières. M 110 T 230-233

COMMIS DEMANDE AVEC expérience dans la vente des matériaux de construction, quincaillerie et plomberie, travail à l'année. Se présenter au gérant centre des Rénovations 2201 Bellefeuille, Trois-Rivières. B 110 T 230-259

111— HOMMES-FEMMES DEMANDES

CUISINIER OU CUISINIERE demandé Picador Steak House, 3870 boul. Royal, Trois-Rivières-Ouest. F 111 T 230-233

NOTRE COMPAGNIE EST à la recherche d'hommes et de femmes possédant automobile, pour région de Trois-Rivières. Salaire garanti $125 par semaine. Informations: 375-1642 374-6394. D 111 T 232-233

COUPLE AMBITIEUX GAGNEZ de $50 à $100 et plus par semaine dans vos temps libres. Si vous êtes qualifiés nous vous montrerons comment. Pour renseignements: 379-0634 entre 5 et 7 h p.m. D 111 T 232-234

AIMEREIZ-VOUS ETRE propriétaire de votre commerce. Commencez à temps partiel. Idéal pour couples. Appeler 539-3262. M 111 T 232-235

112— ON DEMANDE

DAME DE CERTAIN âge demandée pour demeurer avec dame seule, nourrie, logée, bon chez-soi, moyennant salaire. Signalez: 538-4366. 112 G 231-234

115— REPRESENTANTS

Vulcan Tools Montréal

HOMMES SERIEUX ET DYNAMIQUES POUR LES REGIONS SUIVANTES :

VICTORIAVILLE
DRUMMONDVILLE
TROIS-RIVIERES ET BANLIEUE

REVENUS SUPERIEURS A LA MOYENNE

FAIRE PARVENIR CURRICULUM VITAE A VULCAN TOOLS MONTREAL, 5450 ROYAL-MOUNT, MONTREAL 307, QUEBEC.

514-739-3221

B 115 T 233-234

116— VENDEUSES DEMANDEES

BOUTIQUE UNISEXE GRAND'MERE, 18 à 25 ans. Envoyez détails et photo, casier postal 307 Grand'Mère. 116 G228-257

117— VENDEURS DEMANDES

VENDEURS DETAILLANTS DEMANDES pour une importante compagnie de liqueurs douces. Appelez Montréal: 323-5580 de 9 heures a.m. à 5 heures p.m. (Frais virés acceptés) D 117 T 210-239

VENDEUR DE MEUBLES, expérimenté demandé. Pour entrevue, demander M. G. Dion, Magasin Pascal, Centre d'achats Trois-Rivières-Ouest. (Aucun téléphone). E 117 T 233-235

VENDEURS, VENDEUSES DEMANDES, $150 par semaine, garantie région Shawinigan, Grand'Mère. Ecrire C.P. 235 Shawinigan. 117 S 233-244

118— SERVICES DE BONNES

JEUNE FILLE DESIREUSE d'apprendre l'anglais demandée comme aide-ménagère dans une famille de Toronto. S.V.P. écrire incluant photographie, donnant âge, expérience des enfants, références, etc., à Mrs. G. Hyman 24 Knightswood Rd, Toronto 12, Ontario. F 118 T 232-237

OFFRE MES SERVICES comme aide-ménagère dans secteur Normandville, 4 heures par jour. Tél: 378-4964. F 118 T 233-234

120— COURS PRIVES

A TOUTES JEUNES filles ambitieuses de réussir quelque chose de beau dans la vie, seront conscientes des cours de couture qui seront donnés chez Singer. Le cours comprend 6 leçons à raison de un matin par semaine à partir du 1er août. Pour plus amples renseignements, appeler :379-6040. M 120 T 228-233

CONVERSATION ANGLAISE (mixte) matin, après-midi, soir, $10.00 et $12.00 par mois. 375-2953. M 120 T 231-233

121— GARDERIES D'ENFANTS

GARDERAIS ENFANTS DE tout âge, à la journée ou à la semaine. Cap-de-la-Madeleine, 374-5885. F 121 T 231-233

GARDERAIS ENFANT A la journée, la semaine ou au mois, Pointe-du-Lac 377-2483. F 121 T 233

124— AUTOS A LOUER

CONVERTIBLE A LOUER pour mariages, Chevelle Malibu, 1973. Tél.: 375-8460, 378-1094. M 124 T 229-258

Une auto

Nous en avons une POUR VOUS dans la rubrique 125 des annonces classées

125— AUTOS-CAMIONS A VENDRE

CHRYSLER STATION (FAMILIALE) 1967, peinture neuve, parfaite condition. 379-4683, entre 5 et 7 heures p.m. M 125 T 213-242

ASSURANCE AUTOMOBILE FORMULE V-2-C, V-30-C. Aucun cas refusé. Gaston Filteau 378-2717. B 125 T 227-256

MUSTANG 1969, V-8, 302, peinture neuve, pneus radials, hiver été, très bonne condition. Tél.: 375-8034. B 125 T 228-257

MUSTANG 1966, PEINTURE neuve, roues de magnésium, mécanique parfaite condition, visible après 5 heures. 379-4294. F 125 T 230-233

TOYOTA COROLLA 1969, en très bon état, peinture neuve. 375-8577. M 125 T 230-233

VAUXHALL VIVA, 1966, très bonne condition, $200 appelez 374-5885, Cap-de-la-Madeltine. F 125 T 231-233

"PONTIAC PARISIENNE" CONVERTIBLE 1965, moteur 283, tél: 375-3703. B 125 T 231-234

"CUDA BARRACUDA" "440" 1970, tout équipé, 4 vitesses, radio, stéréo cassettes, consol, 28,000 milles de garantie $3,000. Jamais sorti l'hiver 374-2845. B 125 T 232-237

VALIANT 1965, 4 portes, V8, automatique, $350, 375-9703. F 125 T 232-234

CAMIONS

INTERNATIONAL 1964 AVEC BASCULE, 6 ROUES. AUSSI BASCULE AVEC BOITE, COTE DETACHABLE, POUR CAMION 10 ROUES. PARFAITE CONDITION.

GARAGE R. PRONOVOST

STE-ADELPHE

418-322-5285

X B 125 T 231-233

CUDA BARRACUDA 1970, excellente condition, $2,400. Tél: entre 4 et 8 h 375-9092. H 125 T 233-234

FALCON 1967, COUPE sport, 8 cylindres, bonne condition, très propre. 378-8681. D 125 T 233-236

VOLKSWAGEN 1968, MANUEL. Appelez entre 11 h a.m. et 1 h p.m. 374-5343. D 125 T 233-236

VOLVO 142 S, 1970, manuelle, parfait état. Tél: après 5 h p.m. 295-3897. D 125 T 233-235

BUICK LE SABRE 1968, convertible, parfaite condition. Très propre. Tout équipé. Prix d'aubaine. $1,100. S'adresser 66 Bellerive, Cap 374-7732. D 125 T 233

DATSUN 1600, 1972, excellente condition, vente cause départ à l'étranger. Tél: 375-6255, résidence, 376-5623 bureau. H 125 T 233-237

CADILLAC 1968, COMME neuf, air conditionné, prix $2,500. Tél: 379-8412. H 125 T 233-237

ENVOY 1968, MANUELLE, très propre, $250. Tél: 376-3538. F 125 T 233-236

125— AUTOS-CAMIONS A VENDRE

VEGA 1971, MANUELLE, très propre, 22,000 milles, $1,700 discutable. Demander Louise 376-3538. F 125 T 233-236

FIRENZA FAMILIALE, 1972, 7,000 milles, à vendre ou à échanger pour roulotte de voyage. 377-1268. F 125 T 233-234'

2 VOLKS A vendre pour fins de morceaux. Tél: 378-8792. F 125 T 233-234

OLDSMOBILE 1970, DELTA 88, automatique, en bonne condition, cause décès. S'adresser 1070 Desruisseaux. 374-3086. F 125 T 233-236

RAMBLER AMBASSADOR 1966, peinture neuve, bonne condition, très propre, cause: départ. Tél: 376-4991. F 125 T 233-234

CHEVROLET SS 1968, servodirection, freins à disque, pneus radiaux, acier, mécanique parfaite condition. A vendre cause mariage. Tél: 375-9756 377-2452. E 125 T 233-236

FORD GALAXIE 1962, très propre, chaussé à neuf. Bon marché. Visible après 5 h. 650 St-Christophe, Trois-Rivières. 376-6157. E 125 T 233-236

DAME VENDRAIT VALIANT 1966, convertible, parfaite condition. Visible 124 Notre-Dame, Champlain. Au Domaine Pro. E 125 T 233-236

MUSTANG 1967, SIEGES baquets. Automatique avec console. $450. Tél: 378-5819. E 125 T 233

THE MACHINE REBEL, 1970, achetée neuve en 1971, 390 po. cu. 4 vitesses, tout équipée. Pneus radiaux. Balance de garantie 34,000 milles ou 3 ans. Ste-Anne-de-la-Pérade. 325-2958. E 125 T 233-235

FALCON SUTURA COUPE Sport, 2 portes, 1967, 6 cylindres, automatique, radio, sièges baquets, pneus et peinture neuves. 376-2354. H 125 T 233-234

CHEVELLE MALIBU, CONVERTIBLE, 1965, 6 cylindres, automatique. Prix raisonnable. Tél.: 379-7494. E 125 T 233-236

VOLKSWAGEN 1968, PARFAITE condition ,très propre, frais peinturé. Renseignements 536-3401, 539-3008 ou 536-2904. 125 S 230-241

A VENDRE FORD ECONOLINE vitré, 1966, en bonne condition, $495. 00. Tél: 538-9031. 125 G 233-236

FORD 1969, ½ tonne, 4 X 4. Ford 1/2 tonne. GMC 1969 automatique, 1/2 tonne. Chevrolet 1968, 1/2 tonne. GMC 1967 1/2 tonne, automatique. GMC 1965, 1/2 tonne. Chevrolet 1961 1/2 tonne, Météor 1967, Acadian 1964, Tracteur Pony Massey-Harris. Garage Brouillette, St-Tite. 1-418-365-5811. 125 G 233-234

RENAULT 8 1970, manuelle, mécanique parfaite condition, $850.00, 538-2041 ou 538-3596. 125 G 233-237

128— REMORQUES TENTES

MAISON MOBILE 60'X12', meublée et installée. Tél.: 379-6168. B 128 T 230-237

TENTE BIEN EQUIPEE, comprenant: fanal, poêle, coffre et chaufferette. Ayant servi une fois. Tél: 374-9241. E 128 T 233-236

ROULOTTE CHAMPLAIN, 26 pi., équipée au complet, 1972, Inf.: 729 Thibeau, Cap-de-la-Madeleine: 375-4661. F 128 T 230-241

128— REMORQUES TENTES

TENTE ROULOTTE, CAPRI, tout équipée. Toit rigide. Tél: 374-4290. D 128 T 233-235

ROULOTTES ET TENTES à louer au camping Roulilard. Rens: 538-2159. 128 S 227-441

MAISONS MOBILES NEUVES, usagées à vendre. St-Georges-de-Champlain, 538-5114, 538-9605. Vendrais vos roulottes à 10 pour cent. 128 G 222-251

129— ACCESSOIRES D'AUTOS

TROISIEME SIEGE POR Ford Station 1973. 378-4004 ou 376-2816. D129 T 232-234

PIECES DE VOLVO usagées de tous genres. A vendre à très bon prix. 538 1050. 129 G 233-239

131— BICYCLETTES MOTOCYCLETTES

LAVAL MOTO-SPORT dépositaire Kawasaki Triumph, échange, vente et service. 222-5708 Ste-Angèle. B 131 T 210-239

JUNEAU MOTO MAINTENANT déménagé au 7595 Boul. des Forges, Trois-Rivières. 374-4255. Norton, Yamaha, Jawa. Vente, achat, échange. Pièces usagées toutes sortes. M 131 T 208-237

VENTE HONDA 1973. Liquidation des modèles '73. Jusqu'à 15 pour cent d'escompte. Service imbattable. Mécaniciens expérimentés. Facilité de paiement. J. B. Pothier et Fils Inc., 216 route 19B, St-Tite (418) 365-5831. E 131 T 225-254

YAMAHA 1971, 200 cc., bas millage. Mécanique de premier ordre. Apparence superbe. $400. 377-2581. D 131 T 227-233'

YAMAHA 250 CC. 1972, très bon ordre, 4,000 milles. Prix $750. 374-4146 après 5 h. M 131 T 231-234

1973 HONDA XL-250, moto sport, bas millage. Très bonne condition. Appelez: 379-1724. D 131 T 233-235

NORTON 750, COMMANDO, Tél: 375-9020. F 131 T 233-236

YAMAHA 650 CC. 1973, 3,000 milles, cause de vente départ. Après 4 heures, 374-1596. M 131 T 233-235

KAWASAKI 125 TRAIL, 1972, presque neuf. Tél.: 374-7362. E 131 T 233-236

NORTON 1973, 850, Commando Roadster, à vendre, $1,650 comptant. Peu milieoe. Excellente condition. Tél: 378-4917. E 131 T 233-262

A VENDRE : SUZUKI 750, 1972, rens: 539-3878, Shawinigan. 131 S 229-233

HONDA C.B. 350, 1969, très propre, avec porte-bagage au dossier. Rens.: 539-5964, Shawinigan. 131 S 230-233

135— MACHINERIES MACHINISTES

NIVELEUSE (BULL DOZER) A vendre pour terrassement, s'adresser 99 St-Alphonse, Cap. F 135 T 231-233

IL EST PROUVE QUE LES RESULTATS FONT LA POPULARITE de nos annonces classées

133— REPARATIONS DIVERSES - ENTRETIEN

TRAVAUX DE MENUISERIE, construction, rénovation, estimation sur demande. Tél.: 375-9833. D133 T 230-259

REPARATIONS DE JOINTS de gyproc et de plâtre. Tél: 379-8412. B 133 T 231-233

REPARATION DE LESSIVEUSE-ESSOREUSE et lessiveuse ordinaire. 375-6683. D 133 T 232-235

139— EMBARCATIONS MOTEURS

EMBARCATION MOTEUR 7 1/2 forces Scott, tente-remorque $650. Tél: 375-2076. H 139 T 227-233

A VENDRE VOILIER PETREL, 12 pieds, aluminium. Renseignements: 539-4949 ou 539-3339. 139 S 233-238

AUBAINE BATEAU NEUF à vendre, en fibre de verre, peut recevoir un moteur 50 forces, visible à Caravanes Mauricie, 5702, Des Hêtres, Shawinigan, en face du Séminaire Ste-Marie. 139 S 233-235

GRAND'MERE CANOTS A vendre, 14 pieds, fibre de verre. Tél: 538-6335. 139 G 233-237

140— EXTERMINATION

B.B. EXTERMINATION Inc. Service repression d'insectes, rongeurs. Depuis 38 ans, commercial, résidentiel. Estimé gratuit. 536-2900, Shawinigan-Sud. D 140 T 204-233

141— ANIMAUX

CHEVAL D'EQUITATION MALE, très bonne santé, très bien

MINISTERE DES TRANSPORT

SOUMISSIONS POUR DRAGAGE CAPITAL A LA LONGUE-POINTE

Des soumissions cachetées adressées au soussigné, Edifice du port de Montréal, Aile No 2, Cité du Havre, Salle de Conférence, 1er Etage et portant mention: Dragage Capital pour nouvel ancrage à la Longue-Pointe seront ouvertes le 7 août 1973 à 15.00 Heure Locale. Les dragues, de même que l'équipement utilisé pour ce travail doivent :

a) Porter l'enregistrement canadien ou du Royaume Uni, et

b) être de fabrication canadienne ou du Royaume Uni, dans ce dernier cas, ils doivent avoir séjourné au Canada au moins un an avant la date de l'appel d'offre. Une preuve de son enregistrement doit être fournie avec l'envoi de son offre.

Les plans et devis pourront être examinés au bureau du Gérant du District, Services Maritimes, Montréal, Ministère du Transport, Edifice du Port de Montréal, Aile No 2, au 2eme Etage, Divison de l'Ingénierie et des copies obtenues moyennant un dépôt de $25.00 pour chaque jeu, payable au Receveur Général du Canada.

J.-R. GALARNEAU, Ing.

Gérant de District

Services Maritimes

Montréal.

D Avis T 232-234

SOUMISSIONS

PEINTURE EXTERIEURE

CONTRAT

"Habitations Radisson" Cap-de-la-Madeleine

"Habitations Jean Nicolet" Nicolet

"Place des Erables" Notre-Dame-des-Prairies

Des soumissions scellées indiquant clairement leur contenu et adressées au soussigné seront reçues jusqu'à MIDI JEUDI LE 16 AOUT 1973.

Les devis et formules de soumissions requis peuvent être obtenus aux Bureaux de la Société: 2475 Boul. Laurier Québec, ou 935 De Mezy, Cap-de-la-Madeleine, et devront être retournés à l'adresse indiquée ci-dessous.

Chaque offre doit être accompagnée d'un dépôt de garantie au montant indiqué dans les formules de soumission. Cette garantie sera conservée par la Société Centrale d'Hypothèques et de Logement en vue d'assurer la parfaite exécution du contrat. Un chèque visé ou des obligations au porteur ou négociables du Dominion du Canada seront acceptés comme dépôt de garantie. Tous les chèques doivent être libellés à l'ordre de la Société Centrale d'Hypothèques et de Logement. Ni la plus basse ni aucune offre ne sera nécessairement acceptée.

LE GERANT

SOCIETE CENTRALE D'HYPOTHEQUES ET DE LOGEMENT

2475 - Boulevard Laurier

Sillery, P.Q.

F Avis T 232-233

VILLE DE TROIS-RIVIERES

APPEL D'OFFRES

Prolongement de la prise d'eau

La Ville de Trois-Rivières demande des soumissions pour la construction du prolongement de la prise d'eau existante de 54" de diamètre.

Les plans, devis et formules de soumissions peuvent être obtenus sur dépôt d'un chèque visé de $100.00 fait à l'ordre de la Ville de Trois-Rivières, aux endroits suivants, à compter du mercredi 1er août 1973

Au bureau de :

LABRECQUE, VEZINA ET ASSOCIES
Ingénieurs-Conseils
1371, Hart
Trois-Rivières, Qué.

Au bureaude:

LABRECQUE, VEZINA ET ASSOCIES
Ingénieurs-Conseils
3300, Cavendish, chambre 385
Montréal 261, Qué.

Seuls sont autorisés à soumissionner les entrepreneurs ayant leur principale place d'affaires au Québec.

Un cautionnement de soumission de $15,000.00 devra être remis avec la soumission Les soumissions devront être remises au bureau du Greffier de la Ville de Trois-Rivières, à l'hôtel de ville avant 5:00 p.m., le lundi 20 août 1973.

Le Conseil de la Ville ne s'engage à accepter ni la plus basse ni aucune des soumissions.

Jacques Charette
Gérant

F Avis 233-234

PROBLEME 2499

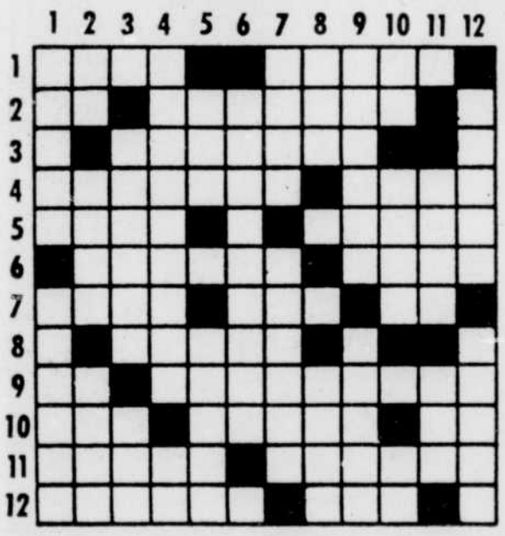

HORIZONTALEMENT

1– Etoffe. – Affaiblies.
2– Ile dans l'Atlantique. – Division de l'année (pl.).
3– Désagréable à la vue.
4– Anc. monnaie de cuivre (pl.). – Joindre.
5– Comm. de Morbihan. – Fleuve de France.
6– Petite rue. – Interprétation.
7– Se dit des fruits qui ne sont pas mûrs. – Eux. – Préf.
8– Arrêt d'un liquide organique.
9– Road Island. – Exhaussement.
10– Entouré d'eau. – Les Enfers. – Sert à nier.
11– De la Turquie (pl.). – Chose curieuse.
12– Uni les deux roues. – Poss.

VERTICALEMENT

1– Tragédie. – Qualité de ce qui est vrai.
2– Réitération. – Foyer de la cheminée. – Roi légendaire de Troie.
3– Hommes qui lient des gerbes de blé. – Légumineuse.
4– Lieu où l'on exerce des enfants de choeur. – Ici.
5– Oignon d'odeur forte. – Drap plié.
6– Donner un caractère d'idéal à une personne.
7– Détériorés. – Soulever, mettre plus haut.
8– Petite monnaie de cuivre. – Action de tuer.
9– Sillons doubles. – Unité de volume pour le bois de chauffage.
10– Du verbe être. – Refuter. – En les.
11– Qui est de naissance. – Possèdent.
12– Ils habitaient la Sérique. – Qui conduit des ânes.

ENCAN

JEUDI SOIR LE 2 AOUT A 7 HEURES CHEZ EMILE TOUTANT DE ST-SYLVERE, CTE DE NICOLET. LA FERME EST SITUEE DANS LE RANG TOWNSHIP.

SERA VENDU:

Un excellent troupeau Holstein de 27 bêtes, comprenant 21 vaches laitières dont 4 enregistrées avec papiers. Un beau taureau de 2 ans, 3 génisses d'élevage, 2 jeunes boeufs. Le quota de lait industriel est aussi à vendre. Une trayeuse Vicking 2 unités. Un frigidaire à lait capacité 12 bidons. 16 bidons.

Pour informations s'adresser à:

Colbert & Frère
ENCANTEURS LICENCIES
STE-GERTRUDE
CTE NICOLET
TEL: 297-2711 — 297-2420

X D 142 T 233

les marées

Trois-Rivières

basse: 8 h 54 a.m.
haute: 12 h 19 p.m.
basse: 9 h 49 p.m.
haute: 12 h 54 a.m.

Soleil:

Lever: 4 h 42 a.m.
Coucher 7 h 30 p.m.

PROBLEME 2499

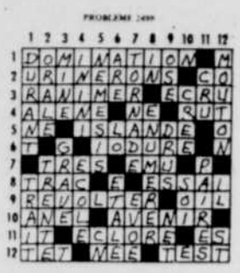

horoscope

BELIER (21 mars — 20 avril) — Cherchez à donner à votre travail une structure solide, ne vous laissez pas aller au désordre et à l'anarchie. Ménagez votre colonne vertébrale.

TAUREAU (21 avril — 20 mai) — Montrez-vous plus combatif si vous vous voulez acquérir un avantage ou une supériorité sur vos adversaires. Attention à votre foie.

GEMEAUX (21 mai — 21 juin) — Vous avez intérêt à agir rapidement dans une affaire délicate qui requiert toute votre attention si vous voulez la mener à bien. Ne vous surmenez pas.

Cancer)22 juin — 22 juillet) — L'organisation trop systématique de votre travail ne vous permet pas de saisir les occasions qui passent, donnez plus de souplesse à votre méthode. Santé: bonne.

LION (23 juillet — 22 août) — Ne cherchez pas à brasser trop d'affaires à la fois mieux vaut vous concentrer sur les problèmes véritablement importants. Evitez les repas trop lourds.

VIERGE (23 août — 22 sept) — Montrez-vous diplomate et cherchez des alliés parmi vos collaborateurs avant de proposer vos projets à vos supérieurs. Suivez votre régime.

BALANCE (23 sept. — 22 oct.) — Pensez dans votre expansion à venir en aide à des amis moins favorisés que vous en ce moment, ils vous en seront reconnaissants. Faites soigner vos dents.

SCORPION (23 oct. — 21 nov.) — Orientez vos activités vers des buts humanitaires, votre travail sera plus intéressant et plus enrichissant. Evitez les aliments acides.

SAGITTAIRE (22 nov .— 20 déc.) Montrez-vous plus réaliste et cherchez surtout à mettre de l'ordre dans ce qui concerne les domaines pratiques. Soignez-vous par les plantes.

CAPRICORNE (21 déc. — 19 janv.) — Vos heureuses initiatives vous assurent le succès et l'estime de vos supérieurs ,continuez dans cette voie. Attention au foie.

VERSEAU (20 janv. — 18 fév.) — Suivez scrupuleusement votre programme sans vous laissez intimider par les attitudes provocantes de vos concurrents. Ne faites pas souffrir votre partenaire.

Poissons (19 fév. — 20 mars) — Faites le bilan de vos activités et cherchez une nouvelle orientation si votre travail ne vous apporte pas toutes les satisfactions que vous en attendiez. Santé: bonne.

MINISTÈRE DES TRAVAUX PUBLICS ET DE L'APPROVISIONNEMENT

APPEL D'OFFRES

TRAVAUX DE CONSTRUCTION INCLUANT L'INSTALLATION D'UN ASCENSEUR SUPPLÉMENTAIRE, HÔPITAL DE LA PIETA, HULL.

Sont seules autorisées à soumissionner pour l'exécution des travaux, les personnes, sociétés, compagnies, corporations ayant leur principale place d'affaires dans la Zone de l'Ouest soit les comtés au nord du comté de Laviolette et à l'ouest des comtés de St-Maurice, Trois-Rivières, Verchères, Rouville et Missisquoi à l'exception des comtés de l'Ile de Montréal, et qui auront réquisitionné les plans et devis à leur nom.

Les documents de soumission peuvent être obtenus sur remise d'un dépôt de $25.00 par chèque visé ou mandat-poste fait à l'ordre du Ministre des Finances.

Ce dépôt sera remboursé aux soumissionnaires qui auront retourné le jeu complet de plans et devis, en bonne condition, dans les quinze (15) jours qui suivent la clôture des soumissions.

La vente des documents ainsi que la réception des soumissions seront faites à l'adresse suivante: Salle des Soumissions, Ministère des Travaux Publics et de l'Approvisionnement, Edifice "H", 1er étage, 875 est, Grande-Allée, Québec.

Les plans et devis sont également en montre à l'Association de la Construction de Québec, 675, Marguerite Bourgeois, Québec, à l'Association de la Construction de Montréal, 4970, Place de la Savanne, Montréal ainsi qu'à l'Association des Constructeurs du District de Hull, 3, rue Cholette, Hull.

Les soumissions devront être accompagnées d'un cautionnement de soumission ou d'un chèque visé à l'ordre du Ministre des Travaux Publics et de l'Approvisionnement au montant de $15,000.00.

CLÔTURE DES SOUMISSIONS:

15h00 (h.a.e)

LE MERCREDI, 15 AOÛT 1973.

Le Ministère ne s'engage à accepter aucune des soumissions même la plus basse.

Le Sous-ministre,
ROGER-T. TRUDEAU, ing.

GOUVERNEMENT DU QUÉBEC

C 995 T 233

nécrologie

Les avis de décès, services anniversaires, messes anniversaires et remerciements ne sont pas acceptés par téléphone et sont payables avant publication.

BEAUPRE, Mme Alfred — A Montréal, le 29 juillet 1973 est décédé à l'âge de 75 ans Mme Alfred Beaupré née Yvonne Gosselin demeurant au Foyer Dehauffe, Boul. Saint-Maurice, Shawinigan.

Les funérailles auront lieu jeudi, le 2 août, en l'église Saint-Bernard à 2 h 30.

La dépouille mortelle est exposée: aux salons funéraires Bouvette et Frère Ltée, 741 rue Des Cèdres, Shawinigan.

L'inhumation aura lieu au cimetière Saint-Joseph.

La défunte laisse dans le deuil: ses fils: René marié à Lucie St-Cyr, de Saint-Bruno, Denis, de Montréal, ses filles: Mme Victorin Branchaud née Jeannine de Grand'Mère, Mme Rosaire Gélinas, née Monique de Saint-Mathieu, ses frères: Achille d'Israéli, Emile de Saint-Henri-de-Lévis, Joseph de Shawinigan, Arsène de Saint-Henri-de-Lévis, ses soeurs: Mme Donias Gélinas née Gracia de Shawinigan, Mme A. Blouin, née Jeanne de Saint-Henri-de-Lévis, Mme Antoine Labrie, née Alice, de Saint-Louis de Pintendre, Mme Roméo Filteau, née Blandine de Montréal, Soeur Claire, congrégation Notre-Dame du Perpétuel Secours de Saint-Damien, ses beaux-frères et belles-soeurs: Mme Wellie Leblanc de Shawinigan-Sud, Mme Alexandre Bornais, de Montréal, M. et Mme Léo Martin de Shawinigan, plusieurs neveux, nièces, cousins, cousines et petits-enfants. S 233-234

BELIVEAU, Mme Joseph — A l'hôpital du Christ-Roi de Nicolet le 30 juillet 1973 est décédée à l'âge de 84 ans Mme Joseph Béliveau née Marie-Anne Désilets épouse de feu Joseph Béliveau demeurant à Nicolet.

Les funérailles auront lieu mercredi le 1er août en la cathédrale de Nicolet à 10 h 30 a.m.

La dépouille mortelle est exposée aux salons J.N. Rousseau et Frère Ltée, 1370 Boul. Louis Fréchette, Nicolet.

L'inhumation aura lieu au cimetière St-Grégoire.

La défunte laisse dans le deuil: ses enfants: M. et Mme Jean-Luc Béliveau (Benoite Béliveau), M. et Mme Réal Béliveau (Gabrielle Tourigny), Mme Paul-Emile Leblanc (Aline Béliveau), de Sorel, Jean-Marie Béliveau célibataire de Nicolet, Bruno Béliveau marié à Thérèse Landry, de St-Grégoire, Robert marié à Brigitte Lemire, de Drummondville, ainsi que plusieurs neveux et nièces. H NS T 233

CARON, M. Philippe — A Grand'Mère, le 31 juillet 1973 est décédée à l'âge de 84 ans et 2 mois, M. Philippe Caron, époux en premières noces de feue Ozia Corriveau et en secondes noces de feue Anna Deschesnes et en troisièmes noces de Corona Vincent, demeurant à 1480, 4e Avenue, Grand'-Mère.

Les funérailles auront lieu jeudi le 2 août, en l'église Saint-Jean-Baptiste de Grand'Mère à 3 heures.

La dépouille mortelle est exposée au centre funéraire Pellerin et Fils Ltée, 599, 4e Avenue, Grand'Mère.

L'inhumation aura lieu au cimetière Saint-Paul de Grand'Mère.

Le défunt laisse dans le deuil: outre son épouse, ses fils: Benoit marié à Jacqueline Nadeau, Raymond marié à Monique Langlois, Gérard marié à Jacqueline Desauniers, Marcel marié à Juliette Bourassa, tous de Grand'-Mère, ses filles: Cécile mariée à Wilson Laquerre, de Montréal, Yvonne mariée à Albert Massicotte du Lac-à-la-Tortue, Irène mariée à William Vennes, de Grand'Mère, une belle-fille: Laurette Normandin, épouse de feu Jean Caron de Montréal; plusieurs petits-enfants et arrière-petits-enfants, neveux et nièces. Ouverture des salons mardi soir à 7 heures. T 223-234

COUTU, Mme Rodolphe — A Montréal, le 29 juillet 1973 est décédée à l'âge de 65 ans Mme Rodolphe Coutu, née Germaine Alarie, épouse en premières noces de feu Arthur Thibodeau demeurant à Montréal.

Les funérailles auront lieu mercredi le 1er août en l'église de Saint-Alexis-des-Monts à 10 heures.

La dépouille mortelle est exposée: aux salons funéraires Paulin Guimond, 240 rue Saint-Joseph, Saint-Alexis-des-Monts.

L'inhumation aura lieu au cimetière paroissial.

La défunte laisse dans le deuil: outre son époux, ses enfants: M. et Mme Eugène Morin (Germaine Thibodeau), Mlle Fiorida Thibodeau, M. et Mme Marcel Pleau (Yvonne Thibodeau), Mme Roland Laventure (Aurore Thibodeau), M. et Mme Geoges-Etienne Gélinas (Eva Thibodeau), M. et Mme Berthol Thibodeau (Michelaine Lévesque), M. et Mme Lévis Ouellette (Emma Thibodeau), Mlle Rosa Thibodeau, M. Arthur Thibodeau, Mlle Lucienne Coutu, ainsi que plusieurs autres parents, beaux-frères, belles-soeurs, neveux, nièces, cousins et cousines. T 232-233

CROISETIERE, Mme Vve Hormidas — A Maskinongé, le 30 juillet 1973 est décédée à l'âge de 85 ans et 3 mois Mme Vve Hormidas Croisetière, née Virginie Gervais, demeurant à Maskinongé.

Les funérailles auront lieu jeudi le 2 août, en l'église de Maskinongé à 2 heures.

La dépouille mortelle est exposée aux salons funéraires Lucien Gagnon, 92, Saint-Laurent, Maskinongé.

L'inhumation aura lieu au cimetière paroissial.

La défunte laisse dans le deuil: ses enfants: M. et Mme Arthur Croisetière (Constance Bergeron), M. et Mme Armand Dupuis (Yvonne Croisetière), M. et Mme Omer Carle (Bertha Croisetière), M. et Mme Raymond Croisetière (Jeanne Trudel), M. et Mme Albert Bastien (Marie-Marthe Croisetière), M. et Mme Sylva Croisetière (Alice Trudel), M. et Mme Emile Croisetière (Thérèse Lambert) tous de Maskinongé, M. Paul Croisetière de Dolbeau, M. et Mme Viateur Croisetière (Marie Gervais) de l'Ontario, M. et Mme Réal Croisetière (Anita Branchaud, de Maskinongé), M. et Mme Roland Branchaud (Claire Croisetière) de Sainte-Ursule, trente-trois petits-enfants et trente-trois arrière-petits-enfants; sa soeur: Mme Joseph Morand, née Rose-Anna Gervais, de Maskinongé; une belle-soeur: Mme Vve Omer Croisetière, née Alma Sicard, de Maskinongé; ainsi que plusieurs neveux, nièces, cousins et cousines. T 233

DUBE, Mme Emile — A Montréal, le 30 juillet 1973 est décédée à l'âge de 81 ans Mme Emile Dubé, née Bernadette Poirier, épouse en premières noces de Alphonse Dubé et en secondes noces de Emile Dubé, demeurant à 865 rue Haut-Boc, Trois-Rivières.

Les funérailles auront lieu jeudi le 2 août en la cathédrale à 3 h.

La dépouille mortelle est exposée: au centre funéraire Rousseau et Frère Ltée, 445 des Volontaires, Trois-Rivières.

L'inhumation aura lieu au cimetière Saint-Louis.

La défunte laisse dans le deuil: ses fils: Hervé marié à Gysèle Fontaine, de Montréal, Alphonse marié à Jeanne Beaubien de Trois-Rivières, son beau-fils: Dr Robert Dubé; une belle-fille: Mme Bruno Carignan; ses beaux-frères: M. Alexandre Bélanger de Mont-Joli, M. Arthur Dubé de Rimouski, M. Esdras Chamard de Saint-Jean, Port-Joli, M. François Dubé de St-Octave, ses belles-soeurs: Mme Emile Poirier, de Matapédia, Mme Lauréat Soucy, de Mont-Joli, Mme Alice Poirier, de Montréal, ses petits-enfants: Claude, Denise, Danielle et Jacques Dubé, plusieurs neveux, nièces. T 233-234

FOURNIER, M. Caroll — A Trois-Rivières, le 29 juillet 1973, est décédé à l'âge de 49 ans et 8 mois, M. Caroll Fournier époux de Lucille Durand, demeurant à 1727 Boul. Du Rochon, Trois-Rivières.

Les funérailles auront lieu mercredi le 1er août, en l'église St-François-d'Assise, à 3 heures p.m.

La dépouille mortelle est exposée aux salons Julien Phillibert, 1700 Pelletier, Trois-Rivières.

L'inhumation aura lieu au cimetière St-Michel.

Le défunt laisse dans le deuil: outre son épouse: son père et sa mère: M. et Mme Johnny Fournier, son frère: Claude, M. et Mme Pierre Durand, M. et Mme Gérard Bourassa, M. et Mme Claude Prince; ses deux belles-soeurs: Mlles Claire et Thérèse Durand, ainsi que plusieurs oncles et tantes, cousins et cousines, neveux et nièces et de nombreux amis. H NS T 233-234

GIGUERE, Mme Omer — A l'hôpital Saint-Joseph de Trois-Rivières, le 30 juillet 1973 est décédée à l'âge de 73 ans et 3 mois Mme Omer Giguère, née Diana Lambert, demeurant à Saint-Alexis-des-Monts.

Les funérailles auront lieu jeudi le 2 août en l'église de Saint-Alexis-des-Monts à 10 heures.

La dépouille mortelle est exposée aux salons funéraires Paulin Guimond, 240 rue Saint-Joseph, Saint-Alexis-des-Monts.

L'inhumation aura lieu au cimetière paroissial.

La défunte laisse dans le deuil: outre son époux, ses enfants: M. et Mme Urbain Savard (Thérèse), M. et Mme Roger Robert (Marie-Ange), M. et Mme Roland Giguère (Marie-Blanche Baribeau), M. et Mme Simon Frappier (Cécile), M. et Mme Benoit Giguère (Marie Houle), M. et Mme Lévis Giguère (Hélène Houle), M. et Mme Marcel Giguère (Mireille Picard), M. et Mme Ubald Vallières (Denise), M. et Mme André Giguère (Claire Gauthier); sa soeur: Mme Nestor Lemay, née Rose-Aimée Lambert, cinquante-huit petits-enfants et neuf arrière petits-enfants, de nombreux beaux-frères et belles-soeurs, neveux et nièces, cousins et cousines. Prière de ne pas envoyer de fleurs. T 233-234

HOULD, Mme Raymond — A Trois-Rivières le 28 juillet 1973, est décédée accidentellement à l'âge de 52 ans Mme Raymond Hould, née Rita Guillemette, demeurant à 1024, Sainte-Ursule, Trois-Rivières.

Les funérailles auront lieu mercredi le 1er août, en l'église Notre-Dame-des-Sept-Allégresses à 2 heures.

La dépouille mortelle est exposée au Centre funéraire Rousseau et Frère, 445 des Volontaires, Trois-Rivières.

La défunte laisse dans le deuil: outre son époux, ses fils: Richard marié à Lise Gauthier, de Montréal, Jacques de Trois-Rivières, Normand marié à Louise Diamond de Calgary, René et Claude de Trois-Rivières; sa fille: Claire de Trois-Rivières; son frère et belle-soeur: M. et Mme Charles Guillemette de Longueuil; sa soeur: Françoise Cooke mariée à Guy Chamberland, de Pointe-aux-Trembles; son beau-père et sa belle-mère: M. et Mme Lucien Hould, de Trois-Rivières; beaux-frères et belles-soeurs: M. et Mme Robert Hould, M. et Mme Maurice Hould, M. et Mme André Hould, M. et Mme Jean-Louis Hould, M. et Mme Guy Hould, M. et Mme Jules Hould, Maurice Proulx de Trois-Rivières, Gabrielle mariée à Albert Blais du Lac-à-la-Tortue, Marcelle mariée à Maurice Champagne de Trois-Rivières, Jacqueline mariée à Adrien Lahaie, du Cap-de-la-Madeleine, plusieurs neveux et nièces. T 232-233

LAMARRE, Mme Albert — Au Cap-de-la-Madeleine, le 30 juillet 1973, est décédée à l'âge de 60 ans et 7 mois Mme Albert Lamarre, née Marguerite l'Heureux, demeurant au 252 chemin du Passage, Cap-de-la-Madeleine.

Les funérailles auront lieu mercredi le 1er août, en l'église St-Odilon à 4 heures p.m.

La dépouille mortelle est exposée aux salons de la Maison J.D. Garneau, 274 Boul. St-Laurent, Cap-de-la-Madeleine.

L'inhumation aura lieu au cimetière Ste-Madeleine.

La défunte laisse dans le deuil: outre son époux, son fils: Carol; ses frères et soeurs: M. et Mme Delphis l'Heureux (Corine St-Hilaire), M. et Mme Emile Trudel (Rosalma), M. et Mme Maurice l'Heureux (Bertha Hamel), Mme Jacqueline Faucher, M. et Mme Jean Blanchette (Béatrice), M. et Mme Marcel l'Heureux (Katleen Durand), M. et Mme Bernardin l'Heureux (Pierrette Trudel); ses beaux-frères et belles-soeurs: M. et Mme Alphonse Lamarre (Julia Boisclair), M. et Mme Harmel Lemire (Alice Lamarre), M. et Mme Alberic Provencher (Simone Lamarre), M. et Mme Roland Lemire (Leda Lamarre), M. et Mme Joseph Lamarre (Gabrielle Baril), M. et Mme Roger Arcand (Rosa Lamarre), M. et Mme Emile Lamarre (Thérèse Massicotte), ainsi que plusieurs neveux et nièces, cousins et cousines. T 233-234

LAVALLIERE, Mme Marie-Louise — A Nicolet, le 29 juillet 1973, est décédée à l'âge de 89 ans, Mme Marie-Louise Lavallière, épouse en premières noces de Joseph Durand et en secondes noces de Trefflé St-Amant, demeurant à Saint-Pierre-les-Becquets.

Les funérailles auront lieu mercredi le 1er août, en l'église paroissiale de Saint-Pierre-les-Becquets à 9 heures.

La dépouille mortelle est exposée à Saint-Pierre-les-Becquets.

La direction des funérailles a été confiée à la Maison L.-Gaston Gaudet, de Sainte-Gertrude.

L'inhumation aura lieu au cimetière paroissial.

La défunte laisse dans le deuil: ses enfants: Philippe marié à Annette Cossette, Béatrice mariée à Donat Michel de Gentilly, Lucien marié à Marie-Jeanne Trottier, Florence mariée à Lucien Cossette, Marie-Ange mariée à Henri Montette, Jean-Marie marié à Françoise Verville; son frère et sa belle-soeur: M. et Mme Séverin Lavallière; ainsi que plusieurs petits-enfants. T 233

MARCHILDON, M. Eloide — Au Foyer Mgr Paquin à Saint-Tite, le 30 juillet 1973, est décédé à l'âge de 84 ans et 10 mois M. Eloide Marchaloon époux de feue Bernadette Lafontaine, demeurant autrefois à Saint-Adelphe.

Les funérailles auront lieu mercredi le 1er août, en l'église paroissiale de Saint-Adelphe à 3 heures.

La dépouille mortelle est exposée aux salons funéraires Alphée St-Amand et Fils, Saint-Adelphe.

L'inhumation aura lieu au cimetière paroissial.

Le défunt laisse dans le deuil: ses filles et gendres: M. et Mme Maurice Lefebvre (Corana) et Mme vve Ubald Cader (Jeanne) de Montréal, M. et Mme Sylvio Lussier (Dorine) de Sherbrooke, Mme vve Réal Chapdelaine (Adrienne) de Saint-Hyacinthe, M. et Mme Clément Guimont (Florence), M. et Mme Yvanno Lefebvre (Maria) de Hérouxville, M. et Mme Paul Roberge (Gabrielle) de Montréal, M. et Mme Jean Larocque (Pierrette) de Montréal; ses fils et belles-filles: Maurice marié à Rachelle Beaupré, Florent marié à Ida St-Hilaire, Adrien marié à Marie-Paule Bordeleau, de Saint-Tite, Aquilla marié à Fernande Caouette, de Sainte-Marie-de-Blandford, Jean-Louis marié à Marie-Claire Grandmont, du Cap-de-la-Madeleine, Mme Lévis Marchildon (Alma) de Montréal, ses beaux-frères et belles-soeurs: M. et Mme Joachim Lafontaine, M. et Mme Ovila Baillargeon, Mme David Lafontaine, Mme Gilberte Tellier, plusieurs cousins, cousines, neveux et nièces. T 233

MONTPLAISIR, M. René — Au Cap-de-la-Madeleine, le 29 juillet 1973, est décédé à l'âge de 59 ans, M. René Montplaisir époux de Armande Lavergne, demeurant à 22 Vaillancourt, Cap-de-la-Madeleine.

Les funérailles auront lieu mercredi le 1er août, en l'église St-Odilon du Cap. à 15 heures.

La dépouille mortelle est exposée aux salons de la Maison J.-D. Garneau, 274 St-Laurent, Cap-de-la-Madeleine.

L'inhumation aura lieu au cimetière Sainte-Madeleine.

Le défunt laisse dans le deuil: outre son épouse; ses enfants: Claudette mariée à William Dion de Middletown, Mass. Lise mariée à Jean-Guy Héon de Longueuil, Carmen mariée à Claude Bélisle de Nicolet, Fernand marié à Louise Gaoné de Longueuil, Michel, Jacques marié à Nicole Beaudoin de Laval, Carole, Hélène, Danielle mariée à Clément Leclerc de Longueuil, René, France, Yves, Line; ses petits-enfants: Luc, Stephen, Mathieu, Louis, Martine, Chantal, Natacha, Marc, Eric, Julie, Sébastien, Christian; sa mère: Mme Vve Espérance Montplaisir; ses frères et soeurs: Roland marié à Marguerite Larivière du Cap-de-la-Madeleine, Roger marié à Claire Dupont du Cap-de-la-Madeleine, Jeanne-d'Arc mariée à Gérard Lauzon de St-Jean, Marcel marié à Rita Vachon de La Tuque, Thérèse mariée à Paul Lamothe du Cap-de-la-Madeleine, Jérôme marié à Lise Paradis du Cap-de-la-Madeleine, Pierrette mariée à Normand Dion de Salem, Mass., André marié à Claudette Bourbeau du Cap-de-la-Madeleine; ses beaux-frères et belles-soeurs: Mme Vve Arthur Lavergne de Trois-Rivières, Mme Vve Ida Lavergne de Millville, Mass; ainsi que plusieurs cousins et cousines, neveux et nièces. H NS T 233-234

SIMARD, M. Normand — A l'Assomption le 29 juillet 1973 est décédé accidentellement à l'âge de 37 ans et 6 mois M. Normand Simard époux de Louise Guillemette, demeurant à 480 Saint-Eugène, La Tuque.

Les funérailles auront lieu mercredi le 1er août en l'église Saint-Zéphirin à 2 h 30.

La dépouille mortelle est exposée: au centre funéraire Frenette et Houle, 402 St-Joseph, La Tuque.

L'inhumation aura lieu au cimetière paroissial.

Le défunt laisse dans le deuil: outre son épouse, ses enfants Eve et Louis, sa mère: Mme Arthamase Simard; son frère: René marié à Huguette Thibodeau, de Hull, ses soeurs: Pauline, Cécile mariée à Florian Frenette, de La Tuque, ses beaux-parents: M. et Mme Rosaire Guillemette; ses beaux-frères et belles-soeurs: M. et Mme Gilles Guillemette, M. et Mme Jean-Yves Guillemette, de La Tuque, M. et Mme Jean Gagnon, de Trois-Rivières, M. et Mme Robert Drolet de Saint-Tite, plusieurs oncles, tantes, parents et amis. T 233

PROULX, Mme Maurice — A Trois-Rivières, le 28 juillet 1973, est décédée accidentellement à l'âge de 48 ans Mme Maurice Proulx, née Rita Hould, demeurant au 1206 St-Thomas, Trois-Rivières.

Les funérailles auront lieu mercredi le 1 août, en l'église Notre-Dame-des-sept-Allegresses à 2 heures.

La dépouille mortelle est exposée au Centre funéraire Roussseau et Frères, 445 Des Volontaires, Trois-Rivières.

L'inhumation aura lieu au cimetière St-Michel.

La défunte laisse dans le deuil: outre son époux, son fils: Pierre, de Trois-Rivières, sa fille Carolle de Trois-Rivières, sa mère et son père M. et Mme Lucien Hould, de Trois-Rivières;ses frères et belles soeurs: M. et Mme Robert Hould, de St-Bruno, M. Raymond Hould, de Trois-Rivières, M. et Mme Maurice Hould, de Trois-Rivières, M. et Mme André Hould, de Shawinigan, M. et Mme Jean Louis Hould, de Miami, M. et Mme Guy Hould, du Cap-de-la-Madeleine, M. et Mme Jules Hould, de Trois-Rivières; ses soeurs: Garbielle mariée à Albert Blais, du Lac-à-la-Tortue, Marcelle mariée à Maurice Champagne, de Trois-Rivières, Jacqueline mariée à Adrien Lahaie, du Cap-de-la-Madeleine; ses beaux-frères et belles-soeurs: M. et Mme Albert Lapierre de Trois-Rivières, M. et Mme Paul Emile Proulx, du Cap-de-la-Madeleine, M. et Mme Roger Proulx, M. et Mme Léopold Drolet, M. et Mme Antonio Bellemare, M. et Mme Roger Bellemare, M. et Mme Gaston Proulx, M. et Mme Lionel Proulx, Mme Vve Ludger Proulx, tous de Trois-Rivières; plusieurs neveux et nièces. T 232-233

VEILLETTE, Mme Elphège — A Trois-Rivières, le 28 juillet 1973 est décédée à l'âge de 51 ans Mme Elphège Veillette née Marielle Lachance demeurant à 871 Cloutier.

Les funérailles auront lieu mardi le 31, courant, en l'église Ste-Thècle à 3 heures.

La dépouille mortelle est exposée aux salons Alphée St-Amand, Ste-Thècle.

L'inhumation aura lieu au cimetière Ste-Thècle.

La défunte laisse dans le deuil: son fils: Yves marié à Michelle Brousseau, de Trois-Rivières-Ouest, ses filles: Carole mariée à Jean Lafrenière d'Ottawa, Camille mariée à Jean-Louis Bellefeuille de Pointe-du-Lac, Diane, de Pittsburgh, ses petits-enfants: Chantal, Yves Junior, et Nathalie, sa mère: Mme Albert Lachance; sa soeur: Mlle Paulette Lachance; son frère: Grégoire, missionnaire aux Philippines; ses frères et belles-soeurs: M. et Mme Jean Blaise Lachance (Yvette Michaud), de Ste-Thècle, M. et Mme Florian Lachance (Jeanine Naud) de Granby, M. et Mme Vianney Lachance de Montréal, ses beaux-frères et belles-soeurs: M. et Mme Roméo Veillette de Trois-Rivières, M. et Mme Gilles Groleau (Berthe Veillette), M. et Mme Marcel Veillette (Jeanne d'Arc Toutant), Mme vve André Carpentier (Roméla), M. et Mme André Veillette (Sylviane Naud) tous de Ste-Thècle, ainsi que plusieurs neveux et nièces. T 233

Messes anniversaires

GAUTHIER, M. Jacques — Le mercredi 1er août 1973, à 4 heures p.m. en l'église St-Philippe de Trois-Rivières sera chantée la Messe-anniversaire pour le repos de l'âme de M. Jacques Gauthier décédé le 1er août 1972. Parents et amis sont priés d'y assister. H NS T 233

Remerciements

Mme Gérard Thibodeau, Gilles, les familles Thibodeau et Gignac remercient bien sincèrement tous les parents et amis qui leur ont témoigné des marques de sympathie lors du décès de M. Gérard Thibodeau soit par des offrandes de messe, bouquets spirituels, tributs floraux, visites ou assistance aux funérailles. S 233

La famille Bélanger, Georges et Michel remercient bien sincèrement tous les parents et amis qui leur ont témoigné des marques de sympathie lors du décès de Mme Rhéa Bélanger soit par des offrandes de messe, bouquets spirituels, tributs floraux, visites ou assistance aux funérailles. T 233

Remerciements à St-Jude pour faveur obtenue avec promesse de faire publier. D.L. H T 233

142— ENCAN

Grande vente par encan

Jeudi le 2 août à 10 heures de l'avant-midi sur la ferme de Rosaire Laquerre, St-Casimir Comté Portneuf, à 4 milles de l'église, 3e rang de St-Thurîbe.

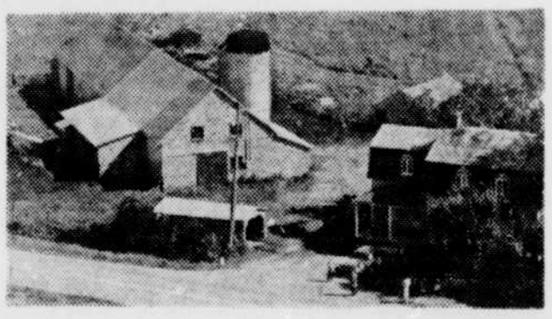

SERA VENDU : 26 vaches croisées Holstein et Airshyre, quota de lait, 5 taures de 2 ans, 1 taureau de 2 ans, 8 veaux de 4 mois, 15 poules, 1 tracteur Super Major Fordsun, 1 tracteur Massey Harris, 1 charrue John Deere, loader à fumier et à neige, 1 faucheuse John Deere, chaînes à tracteurs, 1 étendeur à fumier 140 minots pto, 1 presse Oliver 60, 1 conditionneur John Deere, 1 râteau côté, 1 moissonneuse batteuse Case, andaineuse Case 8 pi, 1 herse à ressorts 12 pi., 1 semoir à 13 disques Int., 1 bulk tank Dary Cool 33 bidons, réservoir à eau chaude, évier double, trayeuse Universel 2 unités, sauve-pas 45 pi. de boyau, 2 wagons de compagnie, boutique de forge au complet, beaucoup d'antiquités, bien d'autres choses trop longues à énumérer.

CETTE VENTE SERA FAITE PAR :

FORTUNAT FORTIER
St-Georges-de-Beauce
228-2811

ERNEST LAPIERRE
St-Georges-de-Beauce
228-3987

MM. Fortunat Fortier et Ernest Lapierre sont toujours acheteurs de terre et roulant, coupe de bois et tous genres de commerce. La terre est aussi à vendre ensemble ou séparément, ainsi que la maison meublée en partie.

Conditions : Argent comptant ou chèque accepté.

D 142 T 233

le nouvelliste

500, St-Georges Trois-Rivières 376-2501

| ABONNEMENT PAR LA POSTE: |

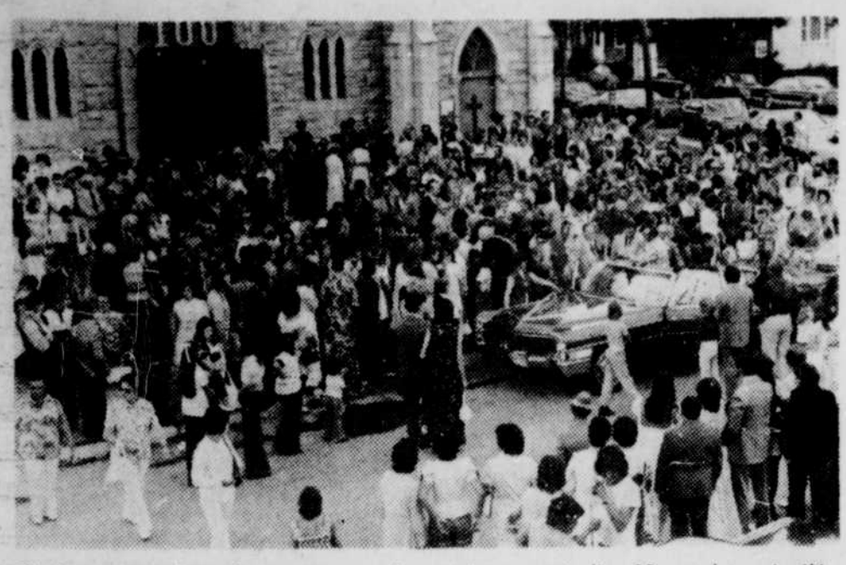

Plusieurs centaines de personnes s'étaient donné rendez-vous à l'église centenaire de Saint-Narcisse où avait lieu dimanche un office religieux qui groupait en particulier 12 couples qui célébraient des anniversaires de mariages allant de 25 à 60 ans. C'était la fête du mariage chrétien.

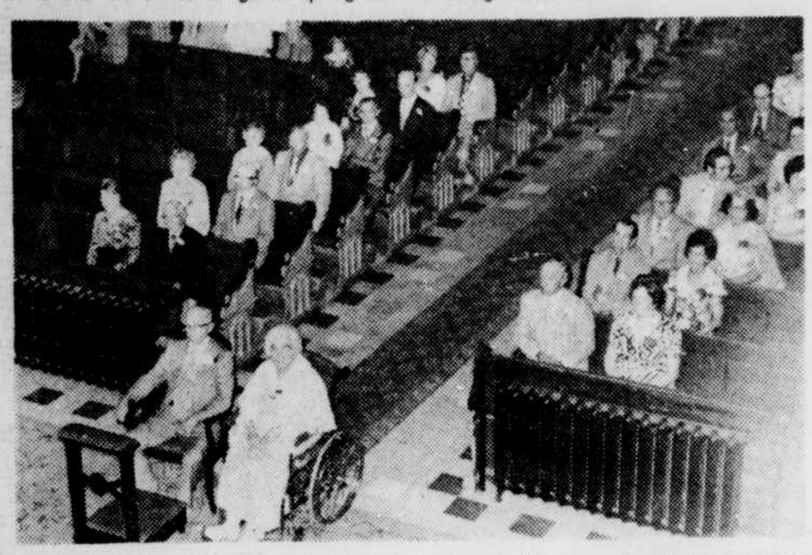

Le service religieux à la louange du mariage chrétien est en cours. Au premier plan M. et Mme Adonaï Cossette qui ont soixante ans de mariage. Cette cérémonie est l'une des trois marquant le centenaire de l'érection de l'église de Saint-Narcisse. Elle avait lieu dimanche dans cette paroisse qui compte un peu plus de 2,000 âmes.

L'église de Saint-Narcisse a cent ans

C'était dimanche la fête du mariage chrétien

par André GAUDREAULT

SAINT-NARCISSE — Si l'esprit paroissial a tendance à disparaître dans les villes pour être remplacé graduellement par un nouveau sens communautaire, il est encore bien vivace dans les petites agglomérations. Nous n'en voulons pour exemple que la réussite des fêtes qui marquent cette année le 100e anniversaire de l'érection de l'église actuelle. La première égalise avait été construite vingt ans plus tôt, lors de la création de la paroisse et devait devenir bien vite insuffisante pour les besoins de la population.

Les célébrations ont lieu en trois étapes conçues par le curé de l'endroit, M. l'abbé Jean-Paul Houle et exécutées avec l'aide de nombreux paroissiens. A la fin de mai, c'était le congrès des vocations religieuses de la paroisse qui a réuni une quarantaine de personnes, hommes et femmes, ce qui, bien sûr, ne représente pas toutes les vocations de Saint-Narcisse, nombreux étant ceux ou celles qui ne purent y participer. Le 30 septembre, il y aura concélébration de tous les prêtres ou pères nés dans la paroisse, en compagnie de Mgr Georges-Léon Pelletier, évêque du diocèse. Entre ces deux événements, il y avait dimanche la fête du mariage chrétien.

Etaient réunis pour la circonstance, en-dehors de centaines de paroissiens, 12 couples jubilaires dont M. et Mme Adonaï Cossette qui célébraient leur soixantième anniversaire de mariage. Trois couples avaient 50 ans de mariage, un couple en avait 40 pendant que sept autres étaient mariés depuis 25 ans.

Fait à noter, les Cossette avaient avec eux deux de leurs enfants dont c'était les noces d'argent, soit M. et Mme Armand Cossette et M. et Mme Léon Quessy, et un petit-fils, Yvon Quessy qui venait de prendre épouse une semaine plus tôt.

Tournoi de mini-putt organisé par l'AFEAS de Mont-Carmel

MONT-CARMEL (M.G.) -- Les cercles AFEAS organisent de plus en plus d'activités estivales pour leurs membres, mais on peut dire que celui de Mont-Carmel, sous la présidence de Mme Joseph Martin, y est allé d'une innovation qu'il est important de souligner. Tous les mercredis après-midi, ces dames vont jouer au Mont-Carmel Putter, des parties de mini-golf qui connait une telle vogue depuis une couple d'années. Et le dimanche soir, elles y vont accompagnées de leurs époux.

Mais le clou de l'organisation, c'est que Mme Joseph Martin a mis sur pied, avec les dames de son conseil et en collaboration avec M. Marcel Boisvert, propriétaire du golf miniature mentionné, un tournoi qui aura lieu dimanche le 19 août à partir de 13 heures. N'importe qui peut s'inscrire, jusqu'à un maximum de cent concurrents.

Soulignons que deux trophées, un au gagnant masculin et un à la gagnante du côté des femmes, seront attribués vers 19 heures le soir, par la compagnie Labatt. On donnera également plusieurs autres prix, ainsi qu'un petit cadeau à chaque participant.

Une fois les deux gagnants choisis, ceux-ci pourront se mesurer à des champions d'autres tournois de mini-putt organisés dans la région.

Mme Joseph Martin est la nouvelle présidente élue pour la saison 1973-74 au cercle AFEAS de Mont-Carmel, mais elle a déjà été présidente, et on a encore cette année eu recours à ses services puisqu'elle a su démontrer un tel sens de l'organisation. On peut s'adresser à elle au numéro 378-8267, pour obtenir des détails supplémentaires quant à la participation au tournoi du dimanche 19 août. On peut aussi appeler le numéro 378-5208.

Information ACC: sauvée

Le centre d'information de l'Association des consommateurs du Canada (Québec), qui avait dû fermer ses portes en mai dernier, faute d'argent, sera de nouveau ouvert au public à compter du six août.

La chose est rendue possible grâce à une subvention de dix mille dollars que vient de lui accorder le ministère des Institutions financières, des Compagnies et Coopératives.

C'est ce qu'a annoncé Mme Irène Lemerise, directrice du centre, à Montréal.

Dans une lettre adressée à Madame Hanna Lambek, présidente de l'ACC (Québec), Monsieur William Tetley, ministre des Institutions financières, s'est dit heureux d'accorder cette subvention.

Mme Lemerise souligne que le montant a été accordé sans obligation d'aucune sorte, laissant au centre toute liberté d'action.

Au début de 1973, une subvention du gouvernement fédéral, dans le cadre du programme d'Initiatives locales, avait permis au centre d'élargir ses activités. Le personnel devra maintenant être réduit mais on pourra continuer à recevoir les plaintes et les acheminer à qui de droit.

Nos magasins déjà à l'heure automnale

par Michelle GUERIN

TROIS-RIVIERES — Il se produit à cette époque-ci un curieux phénomène dans les magasins: c'est le plein coeur de l'été, mais déjà on manque de shorts, de souliers de plage, de bonnets de bain, de bacs à sable, etc. D'autre part, on fait des soldes monstres de vêtements d'été et d'accessoires pour la vie en plein air. Ces deux événements sont flanqués d'un troisième: l'apparition des vêtements d'automne et d'hiver en vitrines et sur les stands à l'intérieur des magasins.

Dernière chance

Vous avez envie d'une "petite robe" d'été. Il y a justement une occasion de sortie... Si vous avez la chance d'habiller une taille au-dessus ou au-dessous de la moyenne, vous aurez probablement la chance encore de découvrir la jolie toilette rêvée à un prix dérisoire, et d'avoir même encore assez de choix. Pour ce qui est des accessoires...cela commence à manquer. "C'est le stock d'automne qui rentre maintenant", vous répondra la vendeuse.

Le hic, c'est que s'il fait un soleil à tout casser et une bonne chaleur, qui a envie d'aller se procurer un manteau d'hiver qu'on ne pourra pas porter avant deux mois? L'été c'est si court, si joli....juste penser à l'automne et à l'hiver fait frémir.

Le système

Le système de commencer les saisons bien avant leur temps existe déjà depuis bien des années. Mais il semble qu'on devance encore d'une quinzaine, depuis dix ans. Avant c'était au milieu d'août qu'apparaissaient les première robes chaudes, et on ne sortait les manteaux que plus tard. Maintenant c'est dès le milieu ou la fin de juillet qu'on doit se faufiler, en short et sandales, à travers les gros tissus et les fourrures. Et il n'y a pas à dire, c'est déprimant. Quand en janvier on sort les modes de printemps....c'est un peu prématuré, mais au moins cela apporte une note d'espoir. Quand on nous apporte l'hiver en juillet....c'est terriblement attristant. Pourtant c'est le système qui veut ça. Les achats sont faits depuis belle lurette...et depuis encore plus de temps nombre de grands couturiers ont fait publier leurs futurs modèles. Pas un magasin au Canada ou aux Etats-Unis n'oserait conserver ni annoncer de la marchandise d'été uniquement, à partir d'une certaine date. De sorte que pour les acheteuses difficiles...elles doivent se procurer en juillet leur robe des fêtes, en janvier leurs toilettes de plage. Alors qu'on n'est pas, mais alors pas du tout, dans l'ambiance!

Chose certaine, c'est qu'en Europe cela ne se fait guère. Les grands magasins parisiens ne vont pas sortir leurs marchandises d'automne avant septembre.

Du nouveau?

Ceci dit, puisqu'il faut parler de la mode d'automne, nous avons interrogé Mme Georgette Leclerc, secrétaire et auxiliaire de Mme Clairette Leclerc, de "La maison de Clairette", sur les nouveautés que nous réserve la mode automnale. "Il n'y a pas encore grand chose de sorti", déclare Mme Leclerc. "Je dois me rendre dans une dizaine de jours en Europe acheter la collection de prêt-à-porter d'Erik Ardel, et visiter nos fournisseurs de modèles et de tissus. Nous avons reçu quelques robes de jersey de laine de Montréal, sans manches, parfois à dos nu, se portant avec une écharpe."

"L'écharpe sera semble-t-il en grande vogue. Dans les couleurs qui seront à la mode, pas de grands changements, ni dans les modèles non plus. On verra beaucoup d'imprimés à fond noir, du brun avec du noir, différents bruns, beiges et orangés, ainsi que du gros bleu. Le deux-pièces, le pantalon, cela demeurera à la mode. On verra des salopettes pour l'automne et l'hiver, une innovation du printemps de cette année. Les rayés sont également en demande. Ce que nous avons reçu présentement, je dirais que ce sera pour entre deux saisons, pas tellement pour l'hiver. Notre dessinateur, Denis Blanchet, a commencé à créer quelques modèles, mais nous attendons le grand départ de la mode automnale en Europe pour vraiment débuter."

"On a rangé les vacances-Dans des valises en carton...." chante Brigitte Bardot. Déjà?

Paradoxe: sous l'affiche: "Soldes de juillet", les manteaux d'automne garnis de fourrure ont fait leur apparition dans un grand magasin du centre-ville. (Photo Roland Lemire)

Les imprimés colorés sur fond noir seront très en vogue l'automne prochain. (Photo Roland Lemire)

Apportez vos tartes

TROIS-RIVIERES (M.G.) — C'est jeudi le 2 août à partir de 17 heures sur les terrains entourant le pavillon Mgr Saint-Arnaud que se tiendra la fête champêtre au cours de laquelle un jury choisira la gagnante du concours culinaire. Pour participer à ce concours les dames doivent apporter leurs préparations ce jour-là au Pavillon; il est spécifié que tous les plats présentés au concours doivent être faits à base de fruits de la saison.

Le jury sera composé de Mme Françoise Gaudet-Smet, du chef cuisinier Philippe Lutz, du Roussillon, du chef Serge Arbour, du Montclair, et de M. Jacques Marcoux, gérant à l'Auberge des Gouverneurs. Les prix décernés: un repas gastronomique pour deux personnes dans les trois restaurants ou salles à manger mentionnés.

La fête champêtre est ouverte à tous; il suffit d'apporter son pique-nique. Les mentions du concours seront décernées après le souper. La fête a été organisée par Mme Andrée Laurendeau. On peut téléphoner au Pavillon pour de plus amples informations.

Mastiquez!

Votre dentier ne vous causera plus d'inquiétudes, grace à la poudre FASTEETH*...plus efficace!

*Marque dép.

SP - SP - SP - SP - SP - SP - SP

pharmacie à escomptes

PHARMACIE ST-PHILIPPE

PHARMACIE

1645, ROYALE TROIS-RIVIERES

Tél.: 378-2835

SP - SP - SP - SP - SP - SP - SP

3 PHARMACIES OUVERTES 365 JOURS PAR ANNÉE

pour mieux vous servir

M. JEAN BAREIL

B.A., B.Sc., B.Ph., L. Ph., propriétaire

PHARMACIE de NORMANVILLE

Centre d'Achats de Normanville - 375-7769

PHARMACIES A PRIX COUPES

PHARMACIE BAREIL

Les Galeries du Cap - 378-4829

PHARMACIES A PRIX COUPES

PHARMACIE BAREIL

4150, Boul. Des Forges — 375-4972

Melchers Maxi Dry Maxi format

Le seul dry gin disponible en format de 66 2/3 oz.

(181 F - $13.75)

Impressionnez vos invités avec cette bouteille.

25 oz. 181-I - $5.45
40 oz. 182 - $8.35

Les Distilleries Melchers Berthierville, Québec. Depuis 1898.